

KABUPATEN KETAPANG DALAM ANGKA

Ketapang Regency in Figures

2018



**BADAN PUSAT STATISTIK
KABUPATEN KETAPANG
BPS-Statistics of Ketapang Regency**

KABUPATEN KETAPANG DALAM ANGKA

Ketapang Regency in Figures

2018



Kabupaten Ketapang Dalam Angka
Ketapang Regency in Figures
2018

ISSN: 0215-4390

No. Publikasi/Publication Number: 1102001.6016

Katalog/Catalog: 1102001.6106

Ukuran Buku/Book Size: 14,8 cm x 21 cm

Jumlah Halaman/Number of Pages: xxxviii + 458

Naskah/Manuscript:

Bidang Integrasi Pengolahan dan Diseminasi Statistik
Intregated Processing and Statistics Dissemination Division

Penyunting/Editor:

Bidang Integrasi Pengolahan dan Diseminasi Statistik
Intregated Processing and Statistics Dissemination Division

Gambar Kover oleh/Cover Designed by:

Bidang Integrasi Pengolahan dan Diseminasi Statistik
Intregated Processing and Statistics Dissemination Division

Ilustrasi Kover/Cover Illustration:

Rumah Adat Melayu Kyai Mangku Negeri/*Malay Traditional House Kyai Mangku State*

Sumber Ilustrasi/Illustration Source:

<http://www.freepik.com/>

Diterbitkan oleh/Published by:

© Badan Pusat Statistik Kabupaten Ketapang/*BPS- Statistics of Ketapang Regency*

Dicetak oleh/Printed by:

CV. Bhakti

**Dilarang mengumumkan, mendistribusikan, mengomunikasikan, dan/atau
menggandakan sebagian atau seluruh isi buku untuk tujuan komersial tanpa izin
tertulis dari Badan Pusat Statistik**

*Prohibited to announce, distribute, communicate, and/or copy part or all of this book
for commercial purpose without permission from BPS-Statistics Indonesia*

PETA WILAYAH KABUPATEN KETAPANG

Map of Ketapang Regency

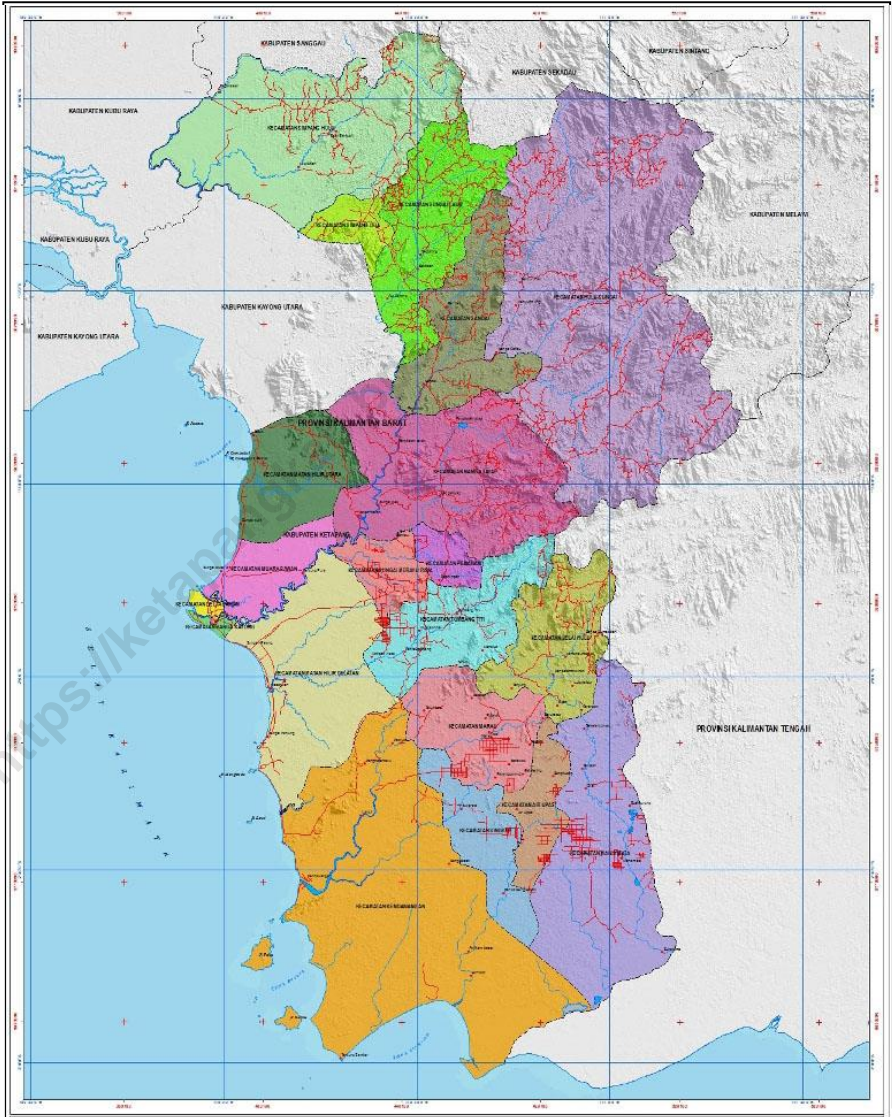

KEPALA BPS KABUPATEN KETAPANG
CHIEF STATISTICIAN OF KETAPANG REGENCY



MUNAWIR, SE, M.M



Kata Pengantar

Publikasi “**Kabupaten Ketapang Dalam Angka 2018**” adalah publikasi rutin yang diterbitkan setiap tahunnya oleh Badan Pusat Statistik (BPS) Kabupaten Ketapang. Publikasi ini menyajikan berbagai informasi kuantitatif berupa tabel-tabel data statistik tentang hasil dari pelaksanaan pembangunan di wilayah Kabupaten Ketapang hingga tahun 2017, dan disertai dengan ulasan sederhana untuk memudahkan pemahaman data bagi para konsumen data.

Data yang disajikan adalah kumpulan data sekunder yang bersumber dari berbagai instansi/dinas/lembaga, baik pemerintah maupun swasta, serta data primer dari hasil pengumpulan dan pengolahan berbagai survei dan sensus yang dilakukan oleh BPS Kabupaten Ketapang.

Kepada semua pihak yang membantu kelancaran dalam proses penghimpunan data sekunder, dan penyusunan publikasi ini hingga dapat terbit tepat waktu, kami ucapkan terima kasih yang sebesar-besarnya. Semoga publikasi ini bermanfaat dalam rangka mendukung perencanaan, monitoring, dan evaluasi pelaksanaan program-program pembangunan di wilayah Kabupaten Ketapang.

Ketapang, Agustus 2018

KEPALA BADAN PUSAT STATISTIK
KABUPATEN KETAPANG

MUNAWIR, S.E, M.M

NIP. 19690803 199211 1 001



Preface

Book of “Ketapang Regency in Figures 2018” was published by Central Board of Statistics in Ketapang Regency cooperated with Regional Development Planning Board of Ketapang Regency. This publication contains some quantitative data, which are dealing with development implementation in Ketapang Regency on 2017.

The information in this publication is summary from secondary data were collected from various government and private institutions and primary data were processed by Central Board of Statistics in Ketapang Regency.

We would like to express our gratitude to those who give not only their contribution but also their attention and assistance so we could finished and published this publication. Finally, we hope this publication would be useful for all who needed these information. We would accept some suggestions and critics from everybody who used this book so we could improve the next issue much better.

Ketapang, Agustus 2018

**CHIEF STATISTICIAN
OF KETAPANG REGENCY**

MUNAWIR, S.E, M.M
NIP.19690803 199211 1 001

DAFTAR ISI/CONTENTS

	Halaman Page
Peta Wilayah Kabupaten Ketapang/ <i>Map of Ketapang Regency</i>	iii
Foto Kepala BPS Kabupaten Ketapang/ <i>Picture of Head-BPS of Ketapang</i>	v
Kata Pengantar/ <i>Preface</i>	vii
Daftar Isi/ <i>Contents</i>	ix
Daftar Tabel/ <i>List of Tables</i>	xi
Penjelasan Umum/ <i>Explanatory Notes</i>	xxxvii
1 Keadaan Geografi dan Iklim/ <i>Geography and Climate</i>	1
1.1 Geografi/ <i>Geography</i>	6
1.2 Iklim/ <i>Climate</i>	16
2 Pemerintahan/ <i>Government</i>	23
2.1 Wilayah Administratif dan Dewan Perwakilan Rakyat Daerah <i>Administrative Area and The Regional House of Representative</i>	28
2.2 Pegawai Negeri Sipil (Pemda) dan TNI/POLRI.....	47
3 Penduduk dan Ketenagakerjaan/ <i>Population and Employment</i>	57
3.1 Kependudukan/ <i>Population</i>	66
3.2 Ketenagakerjaan/ <i>Employment</i>	70
4 Sosial/ <i>Social</i>	85
4.1 Pendidikan/ <i>Education</i>	91
4.2 Kesehatan/ <i>Health</i>	118
4.3 Agama/ <i>Religion</i>	140
4.4 Kriminalitas dan Kategori Sosial Lainnya/ <i>Crime and Other Social Categories</i>	154
5 Pertanian/ <i>Agriculture</i>	185
5.1 Tanaman Hortikultura/ <i>Horticulture</i>	191
5.2 Perkebunan/ <i>Plantation</i>	199
5.3 Peternakan/ <i>Livestock</i>	215
5.4 Perikanan/ <i>Fishery</i>	223
5.5 Kehutanan/ <i>Forestry</i>	231
6 Perindustrian, Energi, Air Minum, dan Pertambangan.....	249
6.1 Industri/ <i>Industry</i>	255
6.2 Energi/ <i>Energy</i>	263
6.3 Air Minum/ <i>Water</i>	268

7	Perdagangan/ <i>Trade</i>	279
8	Transportasi, Komunikasi, Hotel dan Pariwisata/ <i>Transportation, Communication, Hotel and Tourism</i>	305
9	Kuangan/ <i>Finance</i>	367
10	Pengeluaran Penduduk dan Konsumsi Makanan/ <i>Population Expenditure and Food Consumption</i>	387
11	Pendapatan Regional/ <i>Regional Income</i>	399
12	Kemiskinan/ <i>Poverty</i>	425
13	Perbandingan Antar Wilayah <i>Regency Comparison</i>	437

DAFTAR TABEL/LIST OF TABLES

	Halaman
	<i>Page</i>
1 KEADAAN GEOGRAFI DAN IKLIM/GEOGRAPHY AND CLIMATE	
1.1 GEOGRAFI/GEOGRAPHY	
1.1.1 Letak Geografis Kabupaten Ketapang Tahun 2017 <i>Geographical Location of Ketapang Regency, 2017</i>	6
1.1.2 Batas Administrasi Kabupaten Ketapang Tahun 2017 <i>Administration Borders of Ketapang Regency, 2017</i>	6
1.1.3 Letak Geografis Kabupaten Ketapang Menurut Kecamatan Tahun 2017 <i>Geographical Location of Ketapang Regency by Subdistrict</i>	7
1.1.4 Luas Wilayah Kabupaten Ketapang Menurut Kecamatan dan Persentase Terhadap Luas wilayah Kabupaten Ketapang, 2017 <i>Wide Area of Ketapang by Subdistrict and Percentage to Total Area of Ketapang Regency, 2017</i>	8
1.1.5 Jarak Kantor Camat dengan Ibukota Kabupaten Ketapang, 2017 <i>Distance of Subdistrict Office to Ketapang Regency, 2017</i>	9
1.1.6 Luas Formasi Geologi Kabupaten Ketapang (Ha), 2016¹ <i>Geological Formation Area of Ketapang Regency (Ha), 2016¹</i>	10
1.1.7 Luas Wilayah Kabupaten Ketapang Menurut Kelas Lereng Tahun 2016 (Ha) <i>Wide Area of Ketapang Regency by Elevation Classes, 2016 (Ha)</i>	12
1.1.8 Banyaknya Pulau di Kabupaten Ketapang Menurut Lokasi, 2016 <i>Number of Island on Ketapang Regency by Location, 2016</i>	13
1.1.9 Nama Gunung dan Sungai Besar Menurut Lokasi dan Ukurannya di Kabupaten Ketapang, 2016 <i>Name of Mountain and Big River by Location and Size in Ketapang Regency, 2016</i>	14
1.1.10 Luas Daerah Aliran Sungai (DAS) di Kabupaten Ketapang, 2016¹ <i>Total Area of Flow Areas of River in Ketapang Regency, 2016¹</i>	15
1.2 IKLIM/CLIMATE	
1.2.1 Temperatur Udara Bulanan di Stasiun Meteorologi Ketapang, 2017 <i>Monthly Air Temperature at Meteorological Station of Ketapang, 2017</i>	16
1.2.2 Rata-Rata Kelembaban Nisbi (%) di Stasiun Meteorologi Ketapang, 2017 <i>Average Relativity Moisture at Meteorological Station of Ketapang, 2017</i>	17
1.2.3 Rata-Rata Curah dan Hari Hujan di Stasiun Meteorologi Ketapang, 2017 <i>Average Rainfall and Raindays in Ketapang, 2017</i>	18

1.2.4	Rata-Rata Kecepatan dan Arah Angin di Stasiun Meteorologi Ketapang (Knot), 2017 <i>Average of Wind Velocity and Wind Direction at Meteorological Station of Ketapang (Knot), 2017</i>	19
1.2.5	Rata-Rata Tekanan Udara (Milibar) Di Stasiun Meteorologi Ketapang, 2017 <i>Average of Air Pressure at Meteorological Station of Ketapang, 2017.....</i>	20
1.2.6	Rata-Rata Penyinaran Matahari (%) Di Stasiun Meteorologi Ketapang, 2017 <i>Average of Sun Illumination at Meteorological Station of Ketapang, 2017.....</i>	21
2	PEMERINTAHAN/GOVERNMENT	
2.1	WILAYAH ADMINISTRATIF DAN DEWAN PERWAKILAN RAKYAT DAERAH/ADMINISTRATIVE AREA AND THE REGIONAL HOUSE OF REPRESENTATIVE	
2.1.1	Nama-nama Bupati Kabupaten Ketapang Tahun 2017 <i>Names of Regent at Ketapang Regency, 2017.....</i>	28
2.1.2	Nama-nama Pimpinan DPRD, Fraksi dan Komisi di DPRD Kabupaten Ketapang Periode 2014-2019 <i>Names of Parliament, Fraction, and Committee Leaders at Ketapang Regency Assembly in 2014-2019 Period</i>	29
2.1.3	Jumlah Anggota DPRD Kabupaten Ketapang Periode 2014-2019 Menurut Fraksi dan Jenis Kelamin <i>Number of Member Parliament at 2014-2019 Period by Faction and Sex.....</i>	30
2.1.4	Jumlah Anggota DPRD Kabupaten Ketapang Periode 2014-2019 Menurut Fraksi dan Pendidikan <i>Number of Member Parliament at 2014-2019 Period by Faction and Education</i>	31
2.1.5	Jumlah Produk DPRD Kabupaten Ketapang Periode 2009 –2014 dan 2014-2019 Menurut Jenis Produk <i>Number of Parliament Output at 2009-2014 and 2014-2019 Period by Output Type</i>	32
2.1.6	Jumlah Perolehan Suara Pasangan Calon Bupati dan Wakil Bupati Menurut Kecamatan, 2015 <i>Number of Vote of Regent and Vice Regent Candidates on First Round by Subdistrict, 2015</i>	33
2.1.7	Jumlah Pemilih dan Penggunaan Hak Pilih Pada Pemilihan Bupati dan Wakil Bupati Menurut Kecamatan, 2015 <i>Voters and The Used of Vote Right on Regent and Vice Regent's Election by Subdistrict, 2015.....</i>	34
2.1.8	Jumlah Pemilih dan Penggunaan Hak Pilih Pada Pemilihan Gubernur dan Wakil Gubernur Menurut Kecamatan, 2012 <i>Number of Registered Voter and Their Votes in the Governor Election and Vice Governor by Subdistrict, 2012</i>	35

2.1.9	Jumlah Pemilih Tetap Pada Pemilihan Umum Legislatif Menurut Kecamatan Tahun 2014	
	<i>Number of Registered Voterin Legislative Election by Subistrict, 2014</i>	36
2.1.10	Nama Partai Politik dan Jumlah Kursi pada DPRD Kabupaten Ketapang, 2015	
	<i>Political Partys Name and The Number of Chairs in DPRD Ketapang, 2015.....</i>	37
2.1.11	Pembagian Daerah Pemilihan di Kabupaten Ketapang dan Jumlah Kursi yang Diperebutkan Pada Pemilihan Legislatif, 2014	
	<i>Dividing of Electoral Area on Ketapang Regency, 2014</i>	38
2.1.12	Banyaknya Kelurahan, Desa, Dusun, RW dan RT di Kabupaten Ketapang Menurut Kecamatan Tahun 2016¹	
	<i>Number of Sub-District , Village, Rural, Hamlet and Neighbourhood on Ketapang Regency by Subdistrict, 2016¹.....</i>	39
2.1.13	Banyaknya Kades/ Lurah dan Sekdes Menurut Kecamatan dan Pendidikan, 2016¹	
	<i>Number of Village Chief of Custom by Subdistrict and Education, 2016¹</i>	40
2.1.14	Banyaknya Desa dan Dusun yang Termasuk Daerah Sulit di Kabupaten Ketapang Tahun 2016¹	
	<i>Number of Secluded Village and Orchards in Ketapang Regency, 2016¹.....</i>	42
2.1.15	Jumlah Kepala Adat Menurut Kecamatan dan Pendidikan, 2016¹	
	<i>Number of Customary Chief by District and Education, 2016¹</i>	43
2.1.16	Jumlah Kepala Dusun Menurut Kecamatan dan Pendidikan, 2016¹	
	<i>Number of Orchard Chief by District and Education, 2016¹</i>	44
2.1.17	Jumlah Kepala Urusan Desa Menurut Kecamatan dan Pendidikan, 2016¹	
	<i>Number of Customary Chief by District and Education, 2016¹</i>	45
2.1.18	Realisasi Alokasi Dana Desa (ADD) Kabupaten Ketapang Menurut Kecamatan (Rp 000), 2015	
	<i>Budgeting Realization Village Allocated of Ketapang Regency by Subdistrict, 2015</i>	46
2.2	PEGAWAI NEGERI SIPIL (PEMDA) DAN TNI/POLRI	
	CIVIL SERVANTS DAN TNI/POLRI	
2.2.1	Jumlah Pegawai Negeri Sipil Pemda di Kabupaten Ketapang Menurut Status Kepegawaian, Golongan dan Jenis Kelamin, 2017	
	<i>Number of Government Employee on Ketapang Regency by Employee Status, Classification and Sex, 2017</i>	47
2.2.2	Jumlah Pegawai Negeri Sipil (Pemda) di Kabupaten Ketapang Menurut Status Kepegawaian, Pendidikan dan Jenis Kelamin, 2017	
	<i>Number of Government Employee on Ketapang Regency by Employee Status, Education and Sex, 2017</i>	48
2.2.3	Jumlah Pegawai Negeri Sipil (Pemda) di Kaupaten Ketapang Menurut Kelompok Umur dan Jenis Kelamin, 2017	

	<i>Number of Government Employee on Ketapang Regency by Employee Status, Education and Sex, 2017</i>	48
2.2.4	Jumlah Pegawai Negeri Sipil Kabupaten Ketapang Menurut Jenis Kelamin dan Kecamatan, 2017 <i>Number of Government Employee on Ketapang Regency by Subdistric and Sex, 2017</i>	49
2.2.5	Jumlah TNI/POLRI di Kab. Ketapang Menurut Jenis Kelamin, 2017 <i>Number of Soldier and Police Officer on Ketapang Regency by Sex, 2017</i>	50
2.2.6	Banyaknya Personil TNI-AD yang Bertugas di Wilayah Kecamatan, 2017 <i>Number of Army in Subdistrict, 2017</i>	51
2.2.7	Banyaknya Personil TNI-AL yang Bertugas di Wilayah Kecamatan, 2017 <i>Number of Navy in Subdistrict, 2017</i>	52
2.2.8	Banyaknya Personil POLRI yang Bertugas di Wilayah Kecamatan, 2017 <i>Number of Pollice Officer in Subdistrict, 2017</i>	53
2.2.9	Jumlah TNI dan POLRI di Kabupaten Ketapang Menurut Kelompok Umur, 2017 <i>Number of Soldier and Police Officer in Ketapang Regency by Age Group, 2017</i>	54
3	PEMERINTAHAN/GOVERNMENT	
3.1	KEPENDUDUKAN/POPULATION	
3.1.1	Luas Wilayah dan Jumlah Penduduk Menurut Kecamatan di Kabupaten Ketapang, 2017 <i>Wide of Area and Population by Subdistrict on Ketapang Regency, 2017</i>	66
3.1.2	Jumlah Penduduk dan Laju Pertumbuhan Penduduk Kabupaten Ketapang, 2010 dan 2017 <i>Population and Growth of Ketapang Regency, 2010 and 2017</i>	67
3.1.3	Banyaknya Penduduk Menurut Kecamatan dan Jenis Kelamin di Kabupaten Ketapang, 2017 <i>Population by Subdisrict and Sex in Ketapang Regency, 2017.</i>	68
3.1.4	Jumlah Penduduk Menurut Kelompok Umur dan Jenis Kelamin (Jiwa), 2017 <i>Population by Age Group and Sex (Person), 2017</i>	69
3.2	KETENAGAKERJAAN DAN TRANSMIGRASI/EMPLOYMENT AND TRANSMIGRATION	
3.2.1	Jumlah Pencari Kerja Terdaftar Menurut Jenis Kelamin (Orang), 2017 <i>Number of Registered Labour Force Who Looking For Job by Sex (Person), 2017</i>	70
3.2.2	Jumlah Pencari Kerja Menurut Pendidikan dan Jenis Kelamin (Orang), 2017 <i>Number of Registered Labour Force Who Looking For Job by Education and Sex (Person), 2017</i>	71
3.2.3	Jumlah Paket Pelatihan Pada Kursus Latihan Kerja, 2017	

	<i>Number set of Training on Job Training Course, 2017</i>	73
3.2.4	Jumlah Perusahaan dan Pekerja Menurut Lapangan Usaha di Kabupaten Ketapang Tahun 2017 <i>Number of Establishment and Employee by Industrial Origin in Ketapang Regency, 2017</i>	74
3.2.5	Tingkat Partisipasi Angkatan Kerja (TPAK) dan Tingkat Pengangguran Terbuka (TPT) Kabupaten Ketapang (%), 2013-2017 <i>Degree of Economically Active Participant an Degree of unemployment of Ketapang Regency, 2013-2017</i>	75
3.2.6	Jumlah Angkatan Kerja dan Bukan Angkatan Kerja Penduduk Usia 15 Tahun ke Atas Kabupaten Ketapang (Jiwa), 2011-2015 <i>Number of Economically Active and Not Active of Population 15 Years Of Age and Over of Ketapang Regency, 2011-2015</i>	76
3.2.7	Kebutuhan Hidup Layak (KHL) Pekerja Lajang di Kabupaten Ketapang (Rupiah per Bulan), 2013-2017 <i>Reasonable Necessity of Single Worker in Ketapang Regency 2013 – 2017</i>	77
3.2.8	Upah Minimum Kabupaten Pekerja di Kabupaten Ketapang Menurut Lapangan Usaha, 2013-2017 <i>Regional Minimum Wage in Ketapang Regency by Sector 2013 – 2017</i>	78
3.2.9	Jumlah Rumah Tangga Transmigran Menurut Kecamatan dan Lokasi, 2017 <i>Number of Transmigrant Household by Subistrict and Location, 2017.....</i>	79
3.2.10	Jumlah Rumah Tangga Transmigran Menurut Lokasi Transmigrasi di Kabupaten Ketapang Tahun 2017 <i>Number of Transmigrant Household by Subdistrict and Location, 2017.....</i>	82
3.2.11	Realisasi Penempatan Transmigran Menurut Pola dan Asal Daerah, 2017 <i>Number of Transmigrant Household by Pattern and Location, 2017</i>	83
4	SOSIAL/SOCIAL	
4.1	KEPENDUDUKAN/POPULATION	
4.1.1	Banyaknya Sekolah, Guru dan Murid Menurut Jenis Pendidikan di Kabupaten Ketapang, 2017 <i>Number of School, Teacher and Student by Kind of Education in Ketapang Regency, 2017</i>	91
4.1.2	Banyaknya Sekolah Negeri, Guru dan Murid Menurut Jenis Pendidikan di Kabupaten Ketapang, 2017 <i>Number of State School, Teacher and Student by Kind of Education in Ketapang Regency, 2017</i>	92
4.1.3	Banyaknya Sekolah Swasta, Guru dan Murid Menurut Jenis Pendidikan di Kabupaten, 2017 <i>Number of Private School, Teacher and Student by Kind of Education in Ketapang Regency, 2017</i>	93
4.1.4	Banyaknya Taman Kanak-Kanak Menurut Kecamatan, 2017	

	<i>Number of Kindergarten by Subdistrict, 2017</i>	94
4.1.5	Banyaknya Kelas dan Ruang Kelas Taman Kanak-Kanak Menurut Kecamatan, 2015	
	<i>Number of Kindergarten Class and Classroom by Subdistrict, 2015</i>	95
4.1.6	Banyaknya Sekolah Dasar (SD) Menurut Kecamatan, 2017	
	<i>Number of Elementary School by Subdistrict, 2015</i>	96
4.1.7	Banyaknya Kelas dan Ruang Kelas Sekolah Dasar (SD) Menurut Kecamatan, 2015	
	<i>Number of Elementary School Class and Classroom by Subdistrict, 2015</i>	97
4.1.8	Banyaknya Murid, Guru, dan Rasio Murid Guru di Sekolah Dasar (SD) Menurut Kecamatan, 2017	
	<i>Number of Student, Teacher, and Ratio of Student to Teacher in Elementary School by Subdistrict, 2017</i>	98
4.1.9	Banyaknya Madrasah Ibtidaiyah (MI) Menurut Kecamatan, 2017	
	<i>Number of Islamic Elementary School by Subdistrict, 2017</i>	99
4.1.10	Banyaknya Kelas dan Ruang Kelas Madrasah Ibtidaiyah (MI) Menurut Kecamatan, 2017	
	<i>Number of Islamic Elementary School Class and Classroom by Subdistrict, 2017</i>	100
4.1.11	Banyaknya Murid, Guru, dan Rasio Murid Guru di Madrasah Ibtidaiyah (MI) Menurut Kecamatan, 2017	
	<i>Number of Student, Teacher, and Ratio of Student to Teacher in Islamic Elementary School by Subdistrict, 2017</i>	101
4.1.12	Banyaknya Sekolah Menengah Pertama (SMP) Menurut Kecamatan, 2017	
	<i>Number of Junior High School by Subdistrict, 2017.....</i>	102
4.1.13	Banyaknya Kelas dan Ruang Kelas Sekolah Menengah Pertama (SMP) Menurut Kecamatan, 2015	
	<i>Number of Junior High School Class and Classroom by Subdistrict, 2015</i>	103
4.1.14	Banyaknya Murid, Guru, dan Rasio Murid Guru di Sekolah Menengah Pertama (SMP) Menurut Kecamatan, 2017	
	<i>Number of Student, Teacher, and Ratio of Student to Teacher in Junior High School by Subdistrict, 2017.....</i>	104
4.1.15	Banyaknya Sekolah Madrasah Tsanawiyah (MTs) Menurut Kecamatan, 2017	
	<i>Number of Islamic Junior High School by Subdistrict, 2017</i>	105
4.1.16	Banyaknya Kelas dan Ruang Kelas Madrasah Tsanawiyah (MTs) Menurut Kecamatan, 2017	
	<i>Number of Islamic Junior High School Class and Classroom by Subdistrict, 2017.....</i>	106
4.1.17	Banyaknya Murid, Guru, dan Rasio Murid Guru di Madrasah Tsanawiyah (MTs) Menurut Kecamatan, 2017	
	<i>Number of Student, Teacher, and Ratio of Student to Teacher in Islamic Junior High School by Subdistrict, 2017.....</i>	107
4.1.18	Banyaknya Sekolah Menengah Umum (SMU) Menurut Kecamatan, 2017	

	<i>Number of Senior High School by Subdistrict, 2017</i>	108
4.1.19	Banyaknya Kelas dan Ruang Kelas Sekolah Menengah Atas (SMA) Menurut Kecamatan, 2015	
	<i>Number of Senior High School Class and Classroom by Subdistrict, 2015</i>	109
4.1.20	Banyaknya Murid, Guru, dan Rasio Murid Guru di Sekolah Menengah Atas (SMA) Menurut Kecamatan, 2017	
	<i>Number of Student, Teacher, and Ratio of Student to Teacher in Senior High School by Subdistrict, 2017</i>	110
4.1.21	Banyaknya Sekolah Madrasah Aliyah (MA) Menurut Kecamatan, 2017	
	<i>Number of Islamic Senior High School by Subdistrict, 2017</i>	111
4.1.22	Banyaknya Kelas dan Ruang Kelas Madrasah Aliyah (MA) Menurut Kecamatan, 2017	
	<i>Number of Islamic Senior High School Class and Classroom by Subdistrict, 2017</i>	112
4.1.23	Banyaknya Murid, Guru, dan Rasio Murid Guru di Madrasah Aliyah (MA) Menurut Kecamatan, 2017	
	<i>Number of Student, Teacher, and Ratio of Student to Teacher in Islamic Senior High School by Subdistrict, 2017</i>	113
4.1.24	Banyaknya Sekolah Menengah Kejuruan (SMK) Menurut Kecamatan, 2017	
	<i>Number of Vocational Senior High School by Subdistrict, 2017</i>	114
4.1.25	Banyaknya Kelas dan Ruang Kelas Sekolah Menengah Kejuruan (SMK) Menurut Kecamatan, 2015	
	<i>Number of Vocational Senior High School Class and Classroom by Subdistrict, 2015</i>	115
4.1.26	Banyaknya Murid, Guru, dan Rasio Murid Guru di Sekolah Menengah Kejuruan (SMK) Menurut Kecamatan, 2017	
	<i>Number of Student, Teacher, and Ratio of Student to Teacher in Vocational Senior High School by District, 2017</i>	116
4.1.27	Rasio Mahasiswa Terhadap Dosen di Perguruan Tinggi Kabupaten Ketapang Tahun Ajaran 2016/2017	
	<i>Ratio of University Student to Lecturer in College on Ketapang, Academic Year 2016/2017</i>	117
4.2	KESEHATAN/HEALTH	
4.2.1	Banyaknya Tenaga Kesehatan, 2017	
	<i>Number of Medic, 2017</i>	118
4.2.2	Banyaknya Sarana Kesehatan Pemerintah Menurut Kecamatan, 2017	
	<i>Number of State Medical Centre by Subdistrict, 2017</i>	119
4.2.3	Banyaknya Sarana Kesehatan Swasta Menurut Kecamatan, 2017	
	<i>Number of Private Medical Centre by Subdistrict, 2017</i>	120
4.2.4	Banyaknya Posyandu, Kader Aktif dan Dukun Bayi, 2017	
	<i>Number of Post Integrated Care, Birth Control Cadre and Midwife, 2015</i>	121
4.2.5	Banyaknya Tenaga Dinas Kesehatan di Puskesmas Menurut Kecamatan, 2017	

	<i>Number of Official Health Officer At Local Government Clinic by Subdistrict, 2017</i>	122
4.2.6	Banyaknya Rumah Sakit dan Kapasitas Tempat Tidur Menurut Kecamatan, 2017	
	<i>Number of Hospital and Bed Capacity by Subdistrict, 2017</i>	123
4.2.7	Banyaknya Apotek dan Toko Obat Menurut Kecamatan, 2017	
	<i>Number of Pharmacy and Medicine Store by Subdistrict, 2017.....</i>	124
4.2.8	Banyaknya Pengunjung Rawat Jalan di Rumah Sakit Pemerintah dan Swasta Kabupaten Ketapang, 2017	
	<i>Number of Patient Who are Check Up in Public or Private Hospital, 2017.....</i>	125
4.2.9	Banyaknya Pasien Masuk Rawat Inap di Rumah Sakit Pemerintah, Swasta, dan Khusus Ibu dan Anak Kabupaten Ketapang, 2017	
	<i>Number of Patient Who are Hospitalized in Public Hospital, Private Hospital, and Mother-and-Child Hospital in Ketapang Regency, 2017</i>	126
4.2.10	Banyaknya Pasien Rawat Inap yang Masuk dan Keluar di Rumah Sakit Pemerintah dan Swasta Kabupaten Ketapang Menurut Kondisinya, 2017	
	<i>Number of Patient Who are Hospitalized In and Out on Public or Private Hospital, 2015</i>	127
4.2.11.a	Banyaknya Pasien Rawat Jalan di Rumah Sakit Pemerintah Menurut Jenis Pelayanannya, 2017	
	<i>Number of Patient Out Patient in Public Hospital by Service Type, 2017</i>	129
4.2.11.b	Banyaknya Pasien Rawat Jalan di Rumah Sakit Swasta Menurut Jenis Pelayanannya, 2017	
	<i>Number of Patient Out Patient in Private Hospital by Service Type, 2017</i>	130
4.2.12.a	Banyaknya Kamar dan Tempat Tidur di RS Pemerintah Kabupaten Ketapang, 2016-2017	
	<i>Number of Room and Bad Capacity in Public Hospital Ketapang Regency, 2016-2017</i>	131
4.2.12.b	Banyaknya Kamar dan Tempat Tidur di RS Swasta Kabupaten Ketapang, 2016-2017	
	<i>Number of Room and Bad Capacity in Private Hospital Ketapang Regency, 2016-2017..</i>	132
4.2.13	Jumlah Kunjungan Peserta Rawat Jalan dan Rawat Inap BPJS Kesehatan Ketapang Ke Sarana Kesehatan Menurut Jenis Penyakit yang Diderita, 2017	
	<i>Number of BPJS Participant Visit of Outpatients and Inpatients to Medical Centre by Disease of Ketapang Regency, 2017</i>	133
4.2.14	Jumlah Peserta BPJS Menurut Kecamatan dan Status, 2017	
	<i>Number of BPJS Member by Subdistrict and Status, 2017</i>	134
4.2.15	Target dan Realisasi Akseptor KB Baru Menurut Alat Kontrasepsi yang Digunakan, 2017¹	
	<i>Target and Realization of New Family Planning Program Acceptorby Kind of Contraception Tool, 2017¹</i>	135
4.2.16	Target dan Realisasi Peserta KB Pasangan Aktif (PA) Menurut Alat Kontrasepsi yang Digunakan, 2017¹	

	<i>Realization of Active Spouse Acceptor by Contraception Tool, 2017¹</i>	137
4.2.17	Banyaknya Sarana Pelayanan KB Nasional Menurut Kecamatan, 2017¹ <i>Number of Family Planning Program Service Centre by Subdistrict, 2017¹</i>	139
4.3	AGAMA/RELIGION	
4.3.1	Jumlah Lembaga Pendidikan Islam dan Majelis Ta'lim Menurut Kecamatan, 2017 <i>Number of Islamic Educational Institution an Islamic Chamber by Subdistrict, 2017.....</i>	140
4.3.2	Jumlah Penyuluh Agama/ Rohaniwan Menurut Kecamatan dan Agama, 2017 <i>Number of Preacher and Priest by Subdistrict, 2017</i>	141
4.3.3	Banyaknya Rumah Ibadah Menurut Jenisnya dan Kecamatan, 2017 <i>Number of Religion Building by Kind and Subdistrict, 2017</i>	142
4.3.4	Banyaknya Jemaah Haji Menurut Jenis Kelamin dan Kecamatan Di Kabupaten Ketapang, 2017 <i>Number of Haji Pilgrims by Sex and Subdistrict in Ketapang Regency, 2017 ..</i>	144
4.3.5	Jumlah Nikah Kecamatan, 2017 <i>Number of Mariage by Subdistric, 2017.....</i>	145
4.3.6	Banyaknya Perkara Perceraian yang Diterima dan Diputuskan Menurut Kecamatan, 2017 <i>Number of Arrival and Completed Divorce Case by Subdistrict, 2017</i>	146
4.3.7	Banyaknya Kasus Perceraian Menurut Faktor-Faktor Penyebabnya, 2017 <i>Number of Divorce Case by Motive, 2017</i>	147
4.3.8	Banyaknya Perkara yang Diterima Selain Gugat, Cerai, Dan Talak, 2017 <i>Number of Arrival Case Except Divorce and Separate Claim Case, 2017</i>	148
4.3.9	Banyaknya Perceraian Menurut Penyebabnya, 2017 <i>Number of Divorce by Motive, 2017</i>	149
4.3.10	Jenis Perkara yang Didasarkan Pada Kompetisi Relatif Menurut Kecamatan, 2017 <i>Kind of Case Based on Relatif Competition by Subdistrict, 2017</i>	150
4.3.11	Banyaknya Perceraian Berkenaan Dengan PP. No. 10 Tahun 1983 bagi Pegawai Negeri, 2017 <i>Number of Divorce Be Related to Government Regulation Number 10 Year 1983 For Government Officer, 2017</i>	153
4.4	KRIMINALITAS DAN KATEGORI SOSIAL LAINNYA/CRIMINALITY AND OTHER SOCIAL CATEGORIES	
4.4.1	Banyaknya Kasus yang Masuk dan Selesai di Pengadilan Negeri Ketapang, 2017 <i>Number of Arrested Criminal and Complete Case in Court of Ketapang Regency Subdistrict, 2017</i>	154
4.4.2	Banyaknya Perkara Pidana yang Diterima dan Diputuskan di Kabupaten Ketapang, 2017	

	<i>Number of Accept and Completed Case in Ketapang Regency, 2017</i>	155
4.4.3	Banyaknya Kasus Perdata yang Masuk, Diputuskan/ Dicabut/ Gugur di Pengadilan Negeri Kabupaten Ketapang, 2017 <i>Number of Arested/ Completed/ Canceled Case in Court of Ketapang Regency, 2017</i>	156
4.4.4	Banyaknya Tahanan yang Masuk dan Diselesaikan di Kejaksaan Negeri Ketapang Tahun 2017 <i>Number of Arrested Criminal and Completed Criminal Case in Subdistrict Attorney Office, 2017.....</i>	157
4.4.5	Banyaknya Narapidana yang Masuk ke LP Ketapang Menurut Jenis Kejahatan/ Pelanggaran dan Jenis Kelamin, 2015 <i>Number of Prisoner Whose Enter in Ketapang Prison by Kind of Crime/ Violation and Sex, 2015</i>	158
4.4.6	Banyaknya Penduduk Lansia dan Anak Terlantar Dirinci Per Kecamatan, 2015 <i>Number Elder and Negleted Child by Subdistrict, 2015</i>	159
4.4.7	Banyaknya Penderita Cacat Menurut Kecamatan, 2015 <i>Number of Disable Person by Subdistrict , 2015</i>	160
4.4.8	Banyaknya Pekerja Sosial Masyarakat dan Karang Taruna Menurut Menurut Kecamatan, 2015 <i>Number of Social Worker and neighbourhood Youth Association by Subdistrict, 2015</i>	161
4.4.9	Jumlah Panti Asuhan dan Anak Asuh Menurut Kecamatan di Kabupaten Ketapang, 2015 <i>Number of Orphanege and Foster Care by Subdistrict in Ketapang Regency, 2015</i>	162
4.4.10	Jumlah Kejahatan yang Dilaporkan Menurut Jenis Kejahatan 2016-2017 <i>Number of Crimes/ Offences which Reports by Type, 2016-2017.....</i>	163
4.4.11	Jumlah Kejahatan yang Diselesaikan Menurut Jenis Kejahatan 2016-2017 <i>Number of finished Crimes/ Offences by Type 2016-2017</i>	164
4.4.12	Jumlah Kebakaran yang Terjadi Menurut Laporan Kepolisian, 2015-2017 <i>Number of Fires by Police Union Teritory, 2015-2017</i>	165
4.4.13	Jumlah Persertifikatan Hak Tanah Menurut Kecamatan Melalui Program Nasional (Prona) di Kabupaten Ketapang 2017 <i>Number of Land Right Certificate Issued by Subdistrict Through National Program in Ketapang Regency, 2017.....</i>	166
4.4.14	Luas Tanah yang Ditempati Berdasarkan Jenis Hak Menurut Kecamatan, 2016 <i>Wide of Residence Area by Kind of Right and Subdistrict, 2016</i>	167
4.4.15	Banyaknya Sertifikat yang Dikeluarkan Berdasarkan Jenis Hak di Kabupaten Ketapang, 2017 <i>Number of Certificate Issued by Kind of Right in Ketapang Regency, 2017</i>	168

4.4.16	Jumlah Penduduk Wajib KTP dan Realisasi Pemberian KTP Menurut Kecamatan, 2017 <i>Number of Residence Id Card Obligatory and Residence Id Card Issued by Subdistrict, 2017</i>	169
4.4.17	Banyaknya Pembuatan Akte Menurut Jenis Akte, 2017 <i>Number of Certificate Issued by Kind of Certificate, 2017</i>	170
4.4.18	Indeks Pembangunan Manusia (IPM) Kabupaten Ketapang, 2012-2017 <i>Human Development Index of Ketapang Regency, 2012-2017</i>	172
4.4.19	Jumlah Infrastruktur Politik di Kabupaten Ketapang, 2017 <i>Number of Politic Infrastructur in Ketapang Regency, 2017</i>	173
4.4.20	Jumlah Ormas, Orsospol, dan LSM Menurut Kecamatan, 2017 <i>Number of Peoples Organisation, Social and Politic Organisation, and Orchards by Subdistrict, 2017</i>	174
4.4.21	Jumlah Organisasi Kepemudaan Menurut Kecamatan di Kabupaten Ketapang, 2017 <i>Number of Youth Organization by Subdistrict in Ketapang Regency, 2017</i>	175
4.4.22	Jumlah Buku di Perpustakaan Daerah Kabupaten Ketapang Menurut Jenis Buku, 2017 <i>Number of The Books in Ketapang Library by Kind,2017</i>	176
4.4.23	Jumlah Pengunjung dan Peminjam di Perpustakaan Daerah Kabupaten Ketapang, 2017 <i>Number of the Visitors and Books Borrower in Ketapang Library, 2017</i>	177
4.4.24	Persentase Rumah Tangga Kabupaten Ketapang Menurut Jenis Atap Terluas, 2017 <i>Percentage of Ketapang Regency Household by Roof Main Material , 2017</i>	178
4.4.25	Persentase Rumah Tangga Kabupaten Ketapang Menurut Jenis Lantai Terluas (m²), 2017 <i>Percentage of Ketapang Regency Household by Floor Main Material 2017</i>	179
4.4.26	Persentase Rumah Tangga Kabupaten Ketapang Menurut Jenis Dinding Terluas, 2017 <i>Percentage of Ketapang Regency Household by Wall Main Material, 2017</i>	180
4.4.27	Persentase Rumah Tangga Kabupaten Ketapang Menurut Sumber Penerangan, 2017 <i>Percentage of Ketapang Regency Household by Source of Lighting , 2017</i>	181
4.4.28	Persentase Rumah Tangga Kabupaten Ketapang Menurut Sumber Air Minum, 2017 <i>Percentage of Ketapang Regency Household by Facility of Drinking Water , 2017</i>	182

5	PERTANIAN/AGRICULTURE	
5.1	HORTIKULTURA/HORTICULTURE	
5.1.1	Luas Panen, Hasil Panen Per Hektar dan Produksi Sayur-Sayuran Menurut Jenis Sayuran Tahun, 2017	
	<i>Harvested Area, Crop Per Hectare and Production of Vegetables by Kind of Vegetable, 2017</i>	191
5.1.2	Produksi Buah-Buahan Menurut Jenisnya, 2017	
	<i>Production of Fruits by Kind of Fruit, 2017</i>	192
5.1.3	Luas Lahan Sawah Menurut Jenis Pengairan (Ha) dan Kecamatan, 2017	
	<i>Wide of Wet Rice Field by Irrigation (Ha) and Subdistrict, 2017</i>	193
5.1.4	Luas Lahan Bukan Sawah Menurut Penggunaannya (Ha) Menurut Kecamatan, 2017	
	<i>Wide of Non Wet Rice Field by Purpose (Ha) by Subdistrict, 2017</i>	195
5.1.5	Luas Lahan Bukan Pertanian Menurut Penggunaannya (Ha) dan Kecamatan, 2017	
	<i>Wide of Non Agriculture Field by Purpose and Subdistrict, 2017</i>	198
5.2	PERKEBUNAN/HORTICULTURE	
5.2.1	Luas Tanaman (Ha) dan Jumlah Petani Perkebunan Menurut Jenis Tanaman, 2017	
	<i>Wide of Planting and Number of Plantation Farmer by Kind of Plant, 2017....</i>	199
5.2.2	Produksi Tanaman Perkebunan Menurut Jenisnya (Ton), 2017	
	<i>Production of Plantation by Kind of Plant, 2017</i>	200
5.2.3	Produksi Tanaman Perkebunan Menurut Kecamatan dan Jenis Tanaman (Ton), 2017	
	<i>Production of Plantation by Subdistrict and Kind of Plant, 2017.....</i>	201
5.2.4	Luas Tanaman (Ha) dan Jumlah Petani Karet Menurut Kecamatan, 2017	
	<i>Wide of Planting (Ha) and Number of Rubber Farmer by Subdistrict, 2017</i>	203
5.2.5	Luas Tanaman (Ha) dan Jumlah Petani Kelapa Dalam Menurut Kecamatan, 2017	
	<i>Wide of Planting and Number of Local Coconut Farmer by Subdistrict, 2017</i>	204
5.2.6	Luas Tanaman (Ha) dan Jumlah Petani Kelapa Hibrida Menurut Kecamatan, 2017	
	<i>Wide of Planting and Number of Hybrid Coconut Farmer by Subdistrict, 2017</i>	205
5.2.7	Luas Tanaman (Ha) dan Jumlah Petani Kelapa Sawit Menurut Kecamatan, 2017	
	<i>Wide of Planting and Number of Sawit Palm Farmer by Subdistrict, 2017</i>	206
5.2.8	Luas Tanaman (Ha) dan Jumlah Petani Kakao Menurut Kecamatan, 2017	
	<i>Wide of Planting and Number of Cocoa Farmer by Subdistrict, 2017</i>	207
5.2.9	Luas Tanaman (Ha) dan Jumlah Petani Lada Menurut Kecamatan, 2017	

	<i>Wide of Planting and Number of Pepper Farmer by Subdistrict, 2017</i>	208
5.2.10	Luas Tanaman (Ha) dan Jumlah Petani Kopi Menurut Kecamatan, 2017 <i>Wide of Planting and Number of Coffee Farmer by Subdistrict, 2017</i>	209
5.2.11	Luas Tanaman (Ha) dan Jumlah Petani Kemiri Menurut Kecamatan, 2017 <i>Wide of Planting and Number of Candlenut Farmer by Subdistrict, 2017.....</i>	210
5.2.12	Luas Tanaman (Ha) dan Jumlah Petani Tebu Menurut Kecamatan, 2017 <i>Wide of Planting and Number of Sugarcane Farmer by Subdistrict, 201</i>	211
5.2.13	Luas Tanaman (Ha) dan Jumlah Petani Aren Menurut Kecamatan, 2017 <i>Wide of Planting and Number of Sugarpalm Farmer by Subdistrict, 2017.....</i>	212
5.2.14	Luas Tanam dan Produksi Kelapa Sawit Perusahaan Besar Swasta Menurut Kecamatan, 2017¹ <i>Plant Area and Production of Palm's Private Establishment by Subdistrict, 2017¹.....</i>	213
5.2.15	Luas Tanam dan Produksi Kelapa Sawit Rakyat Menurut Kecamatan, 2017¹ <i>Plant Area and Production of Palm's Public Establishment by Subdistrict, 2017¹.....</i>	214
5.3	PETERNAKAN/LIVESTOCK	
5.3.1	Populasi Ternak/Unggas Menurut Jenis Ternak/Unggas (Ekor) Menurut Kecamatan, 2017 <i>Livestock/Fowl Population by Kind of Livestock/Fowl by Subdistrict, 2017</i>	215
5.3.2	Produksi Daging Ternak/ Unggas Menurut Jenis Ternak/ Unggas (Kg) Menurut Kecamatan, 2017 <i>Meat of Livestock/Fowl Production by Kind of Livestock/Fowl by Subdistrict, 2017 (Kgs)</i>	217
5.3.3.a	Jumlah Pemotongan Ternak Menurut Jenis Ternak dan Kecamatan, 2017 <i>Number of Lifestock by Kind of Lifestocks and Subdistrict, 2017</i>	219
5.3.3.b	Jumlah Produksi Telur Menurut Jenis Unggas dan Kecamatan, 2017 <i>Number of Eggs Production by Kind of Poultry and Subdistrict, 2017</i>	221
5.3.4	Jumlah Ternak yang Masuk dan Keluar di Kabupaten Ketapang (Ekor), 2017 <i>Number of Livestock/ Fowl Import and Export in Ketapang Regency, 2017 ...</i>	222
5.4	PERIKANAN/FISHERY	
5.4.1	Produksi Perikanan Kabupaten Ketapang (Ton), 2017 <i>Fishery Production in Ketapang Regency (Ton), 2017</i>	223
5.4.2	Produksi Perikanan Menurut Jenis Perikanan (Ton) dan Kecamatan, 2017 <i>Fishery Production by Kind of Fishery and Subdistrict, 2017</i>	224
5.4.3	Nilai Produksi Perikanan Menurut Jenis Perikanan (Rp 000) dan Kecamatan, 2017 <i>Value of Fishery Production by Kind of Fishery and Subdistrict, 2017</i>	225
5.4.4	Jumlah Nelayan dan Unit Penangkapan Ikan Menurut Kecamatan, 2017	

	<i>Number of Fisherman and Water Fishery Unit by Subdistrict, 2017</i>	226
5.4.5	Jumlah Rumah Tangga Perikanan Menurut Kecamatan dan Jenis Perikanan, 2017	
	<i>Number of Fishery Family by Subdistrict and Kind of Fishery, 2017</i>	227
5.4.6	Jumlah Alat Penangkap Ikan Dirinci Menurut Resort Perikanan dan Kecamatan, 2017	
	<i>Number of Catch Equipment by Fishery Resort and Subdistrict, 2017</i>	228
5.4.7	Jumlah Unit dan Luas Usaha Jenis Budidaya Perikanan Menurut Kecamatan, 2017	
	<i>Number of Unit and Area of Fishery Cultivation by Subdistrict, 2017</i>	230
5.5	KEHUTANAN/FORESTRY	
5.5.1	Produksi Hasil Hutan Menurut Jenisnya, 2014	
	<i>Wide of Forestry and Waters Area in Ketapang Regency, 2014</i>	231
5.5.2	Luas Kawasan Hutan dan Perairan Kabupaten Ketapang (Ha), 2015	
	<i>Wide of Forestry and Waters Area in Ketapang Regency, 2015</i>	232
5.5.3	Luas Kawasan Penyangga Pantai dan Kelerengan (Ha), 2015	
	<i>Wide of Cultivation Area and Non Cultivation Area, 2015</i>	234
5.5.4	Produksi Hasil Hutan Non Kayu Menurut Jenis Produksi di Kabupaten Ketapang, 2012 - 2015	
	<i>Forestry Produce of Non Timber by Kind in Ketapang Regency, 2012-2015</i>	235
5.5.5	Luas Rencana Kawasan Hutan dan Perairan Menurut Kecamatan 2015	
	<i>Area Forestry and Waters Plan by Subdistrict, 2015</i>	236
5.5.6	Rencana dan Realisasi HPH/HTI Menurut Jenis Tahapan, 2015¹	
	<i>Planning and Realization of Logging Concession/Industrial Planting Concession by Stage, 2015¹</i>	242
5.5.7	Produksi Kayu Bulat Menurut Asal Kayu di Kabupaten Ketapang Tahun 2015¹	
	<i>Wide Area and Natural variety of Gunung Palung National Park, 2015¹</i>	243
5.5.8	Luas Kerusakan Lahan/ Lingkungan Hidup Menurut Kecamatan Di Kabupaten Ketapang, 2015¹	
	<i>Wide of Destroy Land by Subdistrict in Ketapang Regency, 2015¹</i>	244
5.5.9	Luas Lahan Kritis Menurut Kecamatan di Kabupaten Ketapang, 2015¹	
	<i>Wide of Critical Area by Subdistrict in Ketapang Regency, 2015¹</i>	245
5.5.10	Luas Kawasan dan Keragaman Alam Taman Nasional Gunung Palung, 2017	
	<i>Wide Area and Natural Variety of Gunung Palung National Park, 2017</i>	246
5.5.11	Jumlah Pengunjung Taman Nasional Gunung Palung, 2017	
	<i>Number of Visitors of Gunung Palung National Park, 2017</i>	247

6	PERINDUSTRIAN, ENERGI, AIR MINUM, DAN PERTAMBANGAN/INDUSTRY, ENERGY, WATER, AND MINING	
6.1	INDUSTRI/INDUSTRY	
6.1.1	Jumlah Sentra, Unit Usaha, dan Tenaga Kerja Industri Kecil dan Kerajinan Rumah Tangga Menurut Jenis Industri, 2016 <i>Number of Centra, Business Unit, and Labor of Small Scale/Handicraft Industry By kind, 2016</i>	255
6.1.2	Jumlah Sentra, Unit Usaha, dan Tenaga Kerja Industri Kecil/Kerajinan Menurut Kecamatan, 2017 <i>Number of Small Scale/Handicraft Industry, Business Unit, and Labor by Subdistrict, 2017</i>	256
6.1.3	Nilai Investasi, Nilai Produksi dan Letak Sentra Industri Kecil Kerajinan di Kabupaten Ketapang Tahun 2016 <i>Investment Value, Production Value and Location of Small Manufacturing in Ketapang, 2016.....</i>	257
6.1.4	Rekapitulasi Perusahaan Industri Kecil Menengah Menurut Cabang Industri di Kabupaten Ketapang, 2017 <i>Recapitulation of Small-Medium Manufacturing Establishment by Subsector in Ketapang, 2017</i>	259
6.1.5	Jumlah Unit Usaha dan Tenaga Kerja Industri Menengah Menurut Jenis Industri, 2017 <i>Number of Unit and Labor of Small-Middle Scale by kind, 2017</i>	261
6.1.6	Jumlah Industri Besar Menurut Jenis Industri, 2016 <i>Number of Large Establishment by Kind of Industry, 2016.....</i>	262
6.2	ENERGI/ENERGY	
6.2.1	Jumlah Pelanggan dan Produksi Tenaga Listrik Tahun 2017 <i>Number of Customer and Electricity Production, 2017</i>	263
6.2.2	Jumlah Produksi Terjual dan Nilai Penjualan Tenaga Listrik, 2017 <i>Number of Electricity Sold and Value, 2017</i>	264
6.2.3	Penjualan Tenaga Listrik Menurut Golongan Pelanggan, 2017 <i>Number of Electricity Sold by Type, 2017</i>	265
6.2.4	Jumlah Pelanggan dan Produksi Listrik Menurut Kecamatan, 2017 <i>Number of Electricity Customer and Product by Subdistrict, 2017</i>	266
6.2.5	Daya Terpasang, Produksi, dan Distribusi Listrik PT. PLN (Persero) Area Ketapang, 2013-2017 <i>Installed Capacity, Production, and Distribution of Electricity of State Electricity 7Company at Branch Level in Ketapang Regency, 2013-2017</i>	267

6.3	AIR MINUM/WATER	
6.3.1	Jumlah Rata-rata Pelanggan PDAM dan Banyaknya Penggunaan Air Bersih Menurut Jenis Pelanggan, 2017 <i>Number of Regional Water Supply Company (PDAM) Customer and Water Supply Utilizing by Type of Customer, 2017</i>	268
6.3.2	Jumlah Pelanggan dan Penggunaan Air PDAM Menurut Bulan, 2017 <i>Number of Regional Water Supply Company (PDAM) Customer and Product, 2017</i>	269
6.3.3	Jumlah Pelanggan dan Produksi PDAM Menurut Kecamatan, 2017 <i>Number of Regional Water Supply Company (PDAM) Customer and Product By Subdistrict, 2017</i>	270
6.4	PERTAMBANGAN/MINING	
6.4.1	Potensi Bahan Galian dan Peluang Investasi di Kabupaten Ketapang, 2015 <i>Potential Material and Investment Opportunity in Ketapang Regency, 2015...</i>	271
7	PERDAGANGAN/TRADE	
7.1.1	Pemasukan Barang Antar Pulau/Lokal Menurut Jenis Barang, 2016 <i>Insular Import by Kind of Goods, 2016</i>	284
7.1.2	Pengeluaran Barang Antar Pulau/Lokal Menurut Jenis Barang, 2017 <i>Insular Import by Kind of Goods, 2017</i>	287
7.1.3	Perkembangan Volume dan Nilai Ekspor-Impor, 2017¹ <i>Growth of Volume and Value of Export and Import, 2017¹</i>	291
7.1.4	Pemasukan Beras di Gudang Bulog Sub Divre Ketapang Tahun, 2017 <i>Rice Storage in Ketapang Warehouse Sub Division, 2017</i>	292
7.1.5	Penyaluran Beras di Gudang Bulog Sub Divre Ketapang (Ton), 2017 <i>Rice Distribution in Ketapang Warehouse Sub Division, 2017</i>	293
7.2.1	Jumlah Koperasi Primer Menurut Jenisnya, 2017 <i>Number of Primary Cooperative by Kind of Cooperative, 2017</i>	294
7.2.2	Jumlah Koperasi Menurut Kecamatan, 2017 <i>Number of Cooperative by Subdistrict, 2017</i>	295
7.2.3	Jumlah Koperasi Unit Desa (KUD) Menurut Klasifikasi dan Kecamatan, 2017 <i>Number of Rural Cooperative by Classification and Subdistrict, 2017</i>	296
7.2.4	Jumlah Koperasi Non KUD Menurut Klasifikasi dan Kecamatan, 2017 <i>Number of Not Rural Cooperative by Subdistrict, 2017</i>	297
7.2.5	Banyaknya Jenis Kegiatan Usaha yang Dilakukan Oleh Koperasi Menurut Jenis Kegiatan Usaha, 2017 <i>Number of Cooperative by Kind of Activity, 2017</i>	298
7.2.6	Perkembangan Koperasi di Kabupaten Ketapang Tahun 2013-2017 <i>Growth of Cooperative in Ketapang Regency 2013-2017</i>	299
7.2.7	Perkembangan KUD di Kabupaten Ketapang, 2013-2017	

	<i>Growth of Rural Cooperative in Ketapang Regency 2013-2017</i>	300
7.2.8	Perkembangan Non KUD di Kabupaten Ketapang 2013-2017	
	<i>Growth of Rural Cooperative in Ketapang Regency 2013-2017</i>	301
7.2.9	Jumlah Kantor Pelayanan <i>Credit Union</i> Menurut Kecamatan, 2017	
	<i>Numbers of Credit Union Service Office by Subdistrict, 2017</i>	302
8	TRANSPORTASI, KOMUNIKASI, HOTEL DAN PARIWISATA	
	<i>TRANSPORTATION, COMMUNICATION, HOTEL AND TOURISM</i>	
8.1	TRANSPORTASI/<i>TRANSPORTATION</i>	
8.1.1	Panjang Jalan di Kabupaten Ketapang Menurut Jenis Permukaan dan Status Jalan (Km), 2017	
	<i>Length of Roadway on Ketapang Regency by Kind of Surface and Status (Km), 2017</i>	310
8.1.2	Panjang Jalan di Kabupaten Ketapang Menurut Kondisi dan Status Jalan Tahun 2015	
	<i>Length of Roadway on Ketapang Regency by Condition and Status, 2015</i>	311
8.1.3	Panjang Jalan di Kabupaten Ketapang Menurut Kondisi dan Status Jalan (Km), 2017	
	<i>Length of Roadway on Ketapang Regency by Classification and Status (Km), 2017</i>	312
8.1.4	Jumlah dan Nilai Kegiatan yang Dilaksanakan Menurut Kecamatan dan Jenisnya Tahun 2017	
	<i>Number and Project Value has Finished by District and Type, 2017</i>	313
8.1.5	Jumlah dan Nilai Kegiatan yang Dilaksanakan Menurut Jenis Pembayaran, 2017	
	<i>Number and Project Value has Finished by Kind of Cost, 2017</i>	315
8.2.1	Banyaknya Kendaraan Bermotor yang Terdaftar Menurut Kepemilikan dan Jenisnya, 2017	
	<i>Number of Registered Vehicle by Kind of Vehicle, 2017</i>	316
8.2.2	Banyaknya Pelanggaran Lalu Lintas Menurut Profesi di Wilayah Polres Ketapang, 2017	
	<i>Number of Traffic Violation by Profession in Ketapang Police Authority, 2017</i>	317
8.2.3	Jumlah Pelanggaran Lalu Lintas Menurut Jenis Pelanggaran, 2013-2017	
	<i>Number of Traffic Violation by Kind of Violation, 2013-2017</i>	318
8.2.4	Jumlah Pengeluaran STNK dan BPKB Kendaraan Roda Dua dan Roda Empat, 2017	
	<i>Number of Motor Vehicle License and Certificate of Ownership of Motor Vehicle of Two and Four Wheels Vehicle Issued, 2017</i>	319
8.2.5	Jumlah Pengeluaran STNK Menurut Jenis STNK Tahun 2016	
	<i>Number of Motor Vehicle License by Kinds of Motor Vehicle License, 2016</i>	320

8.2.6	Jumlah Kejadian dan Korban Kecelakaan Lalu Lintas Serta Kerugian Materil, 2017	
	<i>Number of Traffic Accident Occurrence and Victims and Its Material Lost, 2017</i>	322
8.2.7	Jumlah Pengeluaran Surat Ijin Mengemudi (SIM) Menurut Klasifikasinya, 2017	
	<i>Number of Driving Licence Issued by Classification, 2017</i>	323
8.2.8	Jumlah Penyebab, Korban Kecelakaan Lalu Lintas dan Kerugian Materil, 2014-2017	
	<i>Number of Traffic Violation by Kind of Violation, 2014-2017</i>	324
8.2.9	Banyaknya Kendaraan Menurut Jenis Angkutan, 2017	
	<i>Number of Vehicle by Kind of Transportation, 2017</i>	325
8.2.10	Jumlah Kendaraan Bermotor yang Telah Diuji Menurut Penggunaannya, 2016	
	<i>Number of Examined Motor Vehicle by Purpose, 2016</i>	326
8.2.11	Jumlah Sarana Angkutan Sungai/Kapal Pedalaman Menurut Jenisnya, 2017	
	<i>Number of Water Transportation by Kind of Boat, 2017</i>	327
8.3.1	Arus Kunjungan Kapal dari Dalam dan Luar Negeri, 2017	
	<i>Number of Shipping Arrival from Domestic and Foreign, 2017</i>	328
8.3.2	Jumlah Barang yang Dibongkar untuk Perdagangan Antar Pulau Menurut Jenis Barang, 2017	
	<i>Number of Unloading Cargo For Insular Trading by Kind of Goods, 2017</i>	329
8.3.3	Jumlah Barang yang Dimuat untuk Perdagangan Luar Negeri Menurut Jenis Barang, 2017	
	<i>Number of Loading Cargos For Foreign Trading by Kind of Goods, 2017</i>	337
8.3.4	Lalu Lintas Penumpang di Pelabuhan Ketapang, 2017	
	<i>Passenger Traffic on Ketapang Harbor, 2017</i>	338
8.4.1	Lalu Lintas Pesawat Udara di Bandara Rahadi Osman, 2017	
	<i>Aircraft Traffic on Rahadi Osman Airport, 2017</i>	339
8.4.2	Lalu Lintas Penumpang Pesawat Udara di Bandara Rahadi Osman, 2017	
	<i>Aircraft Passenger Traffic on Rahadi Osman Airport, 2017</i>	340
8.4.3	Jumlah Kargo yang Dimuat dan Dibongkar di Bandara Rahadi Osman (Kg), 2017	
	<i>Number of Loading and Unloading Cargo on Rahadi Osman Airport (Kg), 2017</i>	341
8.4.4	Jumlah Bagasi yang Dimuat dan Dibongkar (Kg) di Bandara Rahadi Osman, 2017	
	<i>Number of Loading and Unloading Baggage (kg) on Rahadi Osman Airport, 2017</i>	342
8.4.5	Jumlah Pos/Paket Udara yang Dimuat dan Dibongkar (Kg) di Bandara Rahadi Osman, 2017	
	<i>Number of Loading and Unloading Airmail/Package (Kg) on Rahadi Osman Airport, 2017</i>	343

8.4.6	Banyaknya Kantor Pos, Kantor Pos Pembantu dan Kantor Pos Desa Di Kecamatan, 2017	
	<i>Number of Post Office by Subdistrict, 2017</i>	344
8.4.7	Jumlah Pemegang Surat Kontrak Berlangganan Menurut Kecamatan, 2017	
	<i>Number of Contract Letter Customer by Subdistrict, 2017</i>	345
8.5.1	Nilai Penjualan Benda Pos Pada PT. Pos Indonesia (Persero) Cabang Ketapang, 2017	
	<i>Value Sale of Postage on Ketapang Post Office, 2017</i>	346
8.5.2	Frekuensi Pengiriman dan Penerimaan Paket Pos Terdaftar, Biasa dan Kilat 2017	
	<i>Sending and Receiving Frequency of Regular and Special Registered Package, 2017</i>	347
8.5.3	Frekuensi Pengiriman dan Penerimaan Wesel Prima dan Instan 2017	
	<i>Sending and Receiving Frequency of Regular and Express Money Order, 2017</i>	348
8.5.4	Frekuensi Pengiriman dan Penerimaan Surat Tercepat, Biasa dan Kilat 2017	
	<i>Sending and Receiving Frequency of Regular and Special Registered Mail, 2017</i>	349
8.5.5	Frekuensi Pengiriman dan Penerimaan Benda Pos Tahun 2017	
	<i>Sending and Receiving Frequency of Postal, 2017</i>	350
8.6.1	Banyaknya Kegiatan Pelayanan Informasi dan Komunikasi Pemerintah Kabupaten Ketapang, 2017	
	<i>Number of Communication Service Activity by Ketapang Regency Government, 2017</i>	351
8.6.2	Banyaknya Media Elektronik dan Hiburan di Kabupaten Ketapang, 2017	
	<i>Number of Electronic Media and Entertainment in Ketapang Regency 2017</i>	352
8.6.3	Banyaknya Jenis media Cetak yang Beredar di Kabupaten Ketapang Menurut Lokasi Penerbit, 2017	
	<i>Number of Press Media That Circulated in Ketapang Regency by Location of Publisher, 2017</i>	353
8.7.1	Jumlah Kamar dan Tempat Tidur Pada Hotel/Penginapan di Kabupaten Ketapang, 2016	
	<i>Number of Room and Bed in Hotel/Accommodation on Ketapang, 2016</i>	354
8.7.2	Jumlah Tamu yang Menginap di Hotel/Penginapan di Kabupaten Ketapang Tahun 2012-2016	
	<i>Number of Guest in Hotel/Accommodatio on Ketapang Regency, 2012-2016</i>	357
8.7.3	Persentase Tingkat Penghunian Kamar (TPK) Hotel/Akomodasi di Ketapang, 2017	
	<i>Percentage of Occupancy Rate of Hotel/Accommodation on Ketapang,</i>	

	2017	358
8.8.1	Jumlah Pengunjung Wisatawan Domestik dan Asing di Lokasi Wisata Kabupaten Ketapang 2015-2016	
	<i>Number of Domestic and foreign tourism, 2015-2016</i>	359
8.8.2	Jumlah Potensi Wisata Menurut kecamatan Di Kabupaten Ketapang, 2016	
	<i>Number of Tourism Potential by Subdistrict in Ketapang Regency 2016</i>	360
8.8.3	Jumlah Grup Kesenian dan Gedung Kesenian Menurut Kecamatan di Kabupaten Ketapang, 2017	
	<i>Number of Art Groups and Opera House by District in Ketapang Regency, 2017</i>	362
8.8.4	Jumlah Klub Olahraga dan Gedung Olahraga Menurut Kecamatan di Kabupaten Ketapang, 2016-2017	
	<i>Number of Sport Club and Gymnasium by Subdistrict in Ketapang Regency, 2016-2017</i>	363
8.9.1	Jumlah Taman/ Tugu di Kabupaten Ketapang Menurut Status Pengelolaan, 2017	
	<i>Number of Park and Monument on Ketapang Regency by Management Status, 2017</i>	364
9	KEUANGAN/FINANCE	
9.1.1	Jumlah Giro dan Tabungan Pada Bank Umum dan BPR Kabupaten Ketapang, 2016	
	<i>Number of Demand Deposit and Saving Deposit of Commercial and Rural Banks on Ketapang Regency, 2016</i>	372
9.1.2	Jumlah Simpanan Berjangka Pada Bank Umum dan BPR Kabupaten Ketapang, 2016	
	<i>Number of Time Deposit of Commercial and Rural Banks on Ketapang Regency, 2016</i>	373
9.1.3	Posisi Pinjaman Rupiah dan Valuta Asing yang Diberikan Bank Umum dan BPR Menurut Jenis Penggunaannya Tahun (Juta Rp), 2015-2016	
	<i>Outstanding of Loans in Rupiah and Foreign Currency of Commercial and Rural Banks by Type of Loans, 2015-2016</i>	374
9.2.1	Realisasi Anggaran Pendapatan dan Belanja Daerah Kabupaten Ketapang Tahun Anggaran (Rp), 2016	
	<i>Revenue and Expenditure of Ketapang Regency in Fiscal Year (Rp), 2016</i>	375
9.2.2	Penerimaan Daerah Kabupaten Ketapang (Rp), 2017	
	<i>Revenue of Ketapang Regency (Rp), 2017</i>	376
9.2.3	Penetapan dan Penerimaan Pajak oleh Unit Pelayanan Pendapatan Daerah Ketapang (Rp), 2016*	
	<i>Taxes Revenue by Regional Income Service of Ketapang, 2016*</i>	377
9.3.1	Banyaknya Barang Jaminan, Nasabah, dan Omset Menurut Golongan	

	Barang Pada Perum Pegadaian Cabang Ketapang, 2016¹	
	<i>Number of Security Item, Client, and Omzet by Category of Security Item on Pawning Company of Ketapang, 2016¹</i>	378
9.3.2	Banyaknya Nasabah Menurut Jenis Barang Jaminan Pada Perum Pegadaian Cabang Ketapang, 2016¹	
	<i>Number of Client by Kind of Security Item on Pawning Company of Ketapang, 2016¹</i>	379
9.4.1	Alokasi Dana APBN yang Dialokasikan Menurut Lembaga/ Instansi di Kabupaten Ketapang (Ribu Rupiah), 2016	
	<i>Budgeting Allocation of Full Sectoral by Departement 2016</i>	380
9.4.2	Realisasi Dana APBN yang Dialokasikan Menurut Lembaga/ Instansi Di Kabupaten Ketapang (Ribu Rupiah), 2016	
	<i>Budgeting Realization of Full Sectoral by Department, 2016</i>	382
9.5.1	Realisasi Penerimaan Pajak Bumi dan Bangunan Menurut Bulan Di Ketapang (Rp), 2017	
	<i>Realization of Taxes Revenue by Month in Ketapang Regency 2017</i>	384
9.5.2	Realisasi Seluruh Penerimaan Pajak Pusat Menurut Bulan dan jenis Pajak Di Ketapang (Rp), 2017	
	<i>Actual Taxes Revenue by Month and Kid of Taxes in Ketapang, 2017</i>	385
10	PENGELUARAN PENDUDUK DAN KONSUMSI MAKANAN/ POPULATION EXPENDITURE AND FOOD CONSUMPTION	
10.1.1	Rata-Rata Konsumsi Kalori Per Kapita Sehari Menurut Kelompok Makanan (Kal), 2015-2017	
	<i>Daily Average Consumption of Calories per Capita by Food Group (Cal), 2015-2017</i>	392
10.1.2	Rata-Rata Konsumsi Protein Per Kapita Sehari Menurut Kelompok Makanan, 2015-2017 (gram)	
	<i>Daily Average Consumption of Protein per Capita by Food Group, 2015-2017 (grams)</i>	393
10.1.3	Rata-Rata Konsumsi Lemak Per Kapita Sehari Menurut Kelompok Makanan, 2015-2017	
	<i>Daily Average Consumption of Fat per Capita by Food Group, 2015-2017 (grams)</i>	394
10.1.4	Rata-Rata Konsumsi Karbohidrat Per Kapita Sehari Menurut Kelompok Makanan, 2015-2017	
	<i>Daily Average Consumption of Carbohidrate per Capita by Food Group, 2015-2017</i>	395
10.2.1	Rata-rata Pengeluaran Per Kapita Sebulan Menurut Kelompok Barang Kabupaten Ketapang Tahun 2015-2017	
	<i>Monthly Average Expenditure per Capita by Commodity Group, 2015-2017</i> .	396

11	PENDAPATAN REGIONAL/REGIONAL INCOME	
11.1.1	Produk Domestik Regional Bruto Kabupaten Ketapang Atas Dasar Harga Berlaku, 2013– 2017 (Jutaan Rupiah) <i>Gross Domestic Regional Product of Ketapang at Market Price, 2013 – 2017</i>	406
11.1.2	Produk Domestik Regional Bruto Kabupaten Ketapang Atas Dasar Harga Konstan 2010 , 2013-2017 (Jutaan Rupiah) <i>Gross Domestic Regional Product of Ketapang at Constant Price 2010, 2013– 2017</i>	408
11.1.3	Kontribusi PDRB Kabupaten Ketapang Atas Dasar Harga Berlaku, 2013-2017 <i>Distribution of GDRP Percentage Of Ketapang at Market Price, 2013-2017</i>	410
11.1.4	Kontribusi PDRB Kabupaten Ketapang Atas Dasar Harga Konstan 2010, 2013-2017 <i>Distribution of GDRP Percentage of Ketapang at Constant Price 2010, 2013-2017</i>	412
11.1.5	Indeks Perkembangan PDRB Kabupaten Ketapang Atas Dasar Harga Berlaku (Tahun 2010 = 100), 2013-2017 <i>GDRP Development Index of Ketapang at Market Price (2010 = 100,) 2013-2017</i>	414
11.1.6	Indeks Perkembangan PDRB Kabupaten Ketapang Atas Dasar Harga Konstan 2010 (Tahun 2010 = 100), 2013-2017 <i>GDRP Development Index of Ketapang at Constant Price 2010 (2010 = 100), 2013-2017</i>	416
11.2.1	PDRB Kabupaten Ketapang Atas Dasar Harga Berlaku Menurut Penggunaan (Jutaan Rupiah), 2013-2017 <i>GRDP of Ketapang Regency at Current Market Price by Expenditure, 2013-2017</i>	418
11.2.2	PDRB Kabupaten Ketapang Atas Dasar Harga Konstan 2010 Menurut Penggunaan (Jutaan Rupiah) 2013-2017 <i>GRDP of Ketapang Regency at Constant Market Price by Expenditure, 2013-2017</i>	419
11.2.3	Distribusi Persentase PDRB Kabupaten Ketapang Atas Dasar Harga Berlaku Menurut Penggunaan, 2013-2017 <i>Percentage Distribution of GRDP of Ketapang Regencyat Current Market Price by Expenditure, 2013-2017</i>	420
11.2.4	Distribusi Persentase PDRB Kabupaten Ketapang atas Dasar Harga Konstan 2010 Menurut Penggunaan, 2013-2017 <i>Percentage Distribution of GRDP of Ketapang Regencyat Constant Market Price by Expenditure, 2013-2017</i>	421

11.2.5	Indeks Perkembangan PDRB Kabupaten Ketapang atas Dasar Harga Berlaku Menurut Penggunaan, 2013-2017 <i>Index Number of GRDP of Ketapang Regencyat Current Market Price by Expenditure, 2013-2017</i>	422
11.2.6	Indeks Perkembangan PDRB Kabupaten Ketapang atas Dasar Harga Konstan 2010 Menurut Penggunaan (2010=100), 2013 – 2017 <i>Index Number of GRDP of Ketapang Regencyat Constant Market Price by Expenditure, 2013-2017</i>	423
12	KEMISKINAN/POVERTY	
12.1	Jumlah Keluarga Menurut Klasifikasi Keluarga di Kabupaten Ketapang Tahun 2011-2015 <i>Number of Family by Clasification Family in Ketapang Regency, 2011-2015</i>	432
12.2	Penduduk Miskin Kabupaten Ketapang Tahun 2013-2017 <i>Poor People in Ketapang Regency, 2013-2017</i>	433
12.3	Jumlah Rumah Tangga Penerima Raskin Menurut Kecamatan di Kabupaten Ketapang 2017 <i>The Number of Households who get the rice fund in Ketapang Regency, 2017</i>	434
13	PERBANDINGAN ANTAR WILAYAH/REGIONAL COMPARISON	
13.1.1	Luas Wilayah Kabupaten/Kota di Kalimantan Barat Tahun 2017 <i>Wide Area of Regency/City in West Kalimantan 2017</i>	442
13.1.2	Jumlah Kecamatan dan Desa/Kelurahan Menurut Kabupaten/Kota di Provinsi Kalimantan Barat, 2017 <i>Number of Subdistrict and Village by Regency/Municipality, Kalimantan Barat Province, 2017</i>	443
13.1.3	Penduduk Menurut Status Daerah dan Kepadatan Per Kabupaten/kota di Provinsi Kalimantan Barat, 2017 <i>Population by Region Status and Density by Regency/Municipality, Kalimantan Barat Province, 2017</i>	444
13.1.4	Jumlah Penduduk Menurut Jenis Kelamin dan Rasio Jenis Kelamin Kabupaten/Kota di Provinsi Kalimantan Barat, 2017 <i>Population by Sex and Sex Ratio by Regency/Municipality, 2017</i>	445
13.2.1	Rata-rata Kebutuhan Layak Hidup (KLH) Menurut Kabupaten/ Kota, 2015-2017 <i>Average Minimum Life Requirement by Regency 2015-2017</i>	446
13.2.2	Indeks Pembangunan Manusia (IPM) dan Komponennya Menurut di Kabupaten/Kota di Provinsi Kalimantan Barat, 2017 <i>Human Development Index (HDI) and The Components by Regency/Municipality in Kalimantan Barat Province</i>	447

13.2.3	Garis Kemiskinan dan Penduduk Miskin Menurut Kabupaten/Kota di Provinsi Kalimantan Barat, Maret 2017 <i>Poverty Line and Poor Population by Regency/Municipality in Kalimantan Barat Province, March 2017</i>	448
13.3.1	Rencana Proyek Penanaman Modal Dalam Negeri, dan Investasi Menurut Kabupaten/Kota Tahun 2017 <i>Plan of Domestic Investment Projects, Investment Value by Regency/City, 2017</i>	449
13.3.2	Realisasi Proyek Penanaman Modal Dalam Negeri, Investasi dan Tenaga Kerja Menurut Kabupaten/Kota, 2017 <i>Actual Domestic Investment Projects, Investment Value and Employee by Regency/City, 2017</i>	450
13.3.3	Rencana Proyek Penanaman Modal Asing dan Investasi Menurut Kabupaten/Kota, 2017 <i>Plan of Foreign Investment Projects, Investment Value by Regency/City, 2017</i>	451
13.3.4	Realisasi Proyek Penanaman Modal Dalam Asing, Investasi dan Tenaga Kerja Menurut Kabupaten/Kota, 2017 <i>Actual Foreign Investment Projects, Investment Value and Employee by Regency/City, 2017</i>	452
13.3.5	Produk Domestik Regional Bruto Atas Dasar Harga Berlaku Menurut Kabupaten/Kota di Provinsi Kalimantan Barat, (Juta Rupiah) 2014-2017 <i>Gross Domestic Regional Product at Current Market Price by Regency/Municipality in Kalimantan Barat Province (in million Rupiahs), 2014-2017</i>	453
13.3.6	Produk Domestik Regional Bruto Atas Dasar Harga Konstan 2010 menurut Kabupaten/Kota di Provinsi Kalimantan Barat, (Juta Rupiah) 2014-2017 <i>Gross Domestic Regional Product at Constant Market Price by Regency/Municipality in Kalimantan Barat Province (in million Rupiahs), 2014-2017</i>	454
13.3.7	Pertumbuhan Ekonomi Menurut Kabupaten/Kota di Provinsi Kalimantan Barat, (%) 2014-2017 <i>Economic Growth by Regency/Municipality (%) 2014-2017</i>	455
13.3.8	Gini Rasio Menurut Kabupaten/Kota di Provinsi Kalimantan Barat, Maret 2013-2017 <i>Gini Ratio by Regency/Municipality in Kalimantan Barat Province, on March 2013-2017</i>	456
13.3.9	Produk Domestik Regional Bruto Perkapita Atas Dasar Harga Berlaku Menurut Kabupaten/Kota di Provinsi Kalimantan Barat (rupiah), 2014-2017 <i>Gross Regional Domestic Product Percapita at Current Market Prices by Regency/Municipality in Kalimantan Barat Province (Rupiahs), 2014-2017....</i>	457

- 13.3.10 Produk Domestik Regional Bruto Perkapita Atas Dasar Harga Konstan 2010 Menurut Kabupaten/Kota di Provinsi Kalimantan Barat (rupiah), 2014-2017**
Gross Regional Domestic Product Percapita at 2010 Constant Market Prices by Regency/Municipality in Kalimantan Barat Province (Rupiahs), 2014-2017.... 458

<https://ketapangkab.bps.go.id>

PENJELASAN UMUM/EXPLANATORY NOTES

Tanda-tanda, satuan-satuan dan lain-lainnya yang dipergunakan dalam publikasi ini adalah sebagai berikut:

Symbols, measurements units, and acronyms which are used in this publication are as follows:

1. TANDA-TANDA/ SYMBOLS

Data tidak tersedia/ <i>Data not available</i>	:	...
Tidak ada atau nol/ <i>Null or zero</i>	:	-
Data tidak dapat diabaikan/ <i>Data negligible</i>	:	0
Tanda decimal/ <i>Decimal point</i>	:	,
Data tidak dapat ditampilkan/ <i>Not applicable</i>	:	NA
Angka perkiraan/ <i>Estimated figures</i>	:	e
Angka sementara/ <i>Preliminary figures</i>	:	*)
Angka sangat sementara/ <i>Very preliminary figures</i>	:	**)
Angka diperbaiki/ <i>Revised figures</i>	:	r

2. SATUAN DAN SINGKATAN/ ABBREVIATIONS AND UNIT

A. Singkatan

LS	:	Lintang Selatan
BT	:	Bujur Timur
Pustu	:	Puskesmas Pembantu
-	:	Tidak ada / 0 (nol)
...	:	Data tidak/belum tersedia
A. n.	:	Atas nama
KTP	:	Kartu Tanda Penduduk
KK	:	Kepala Keluarga
STNK	:	Surat Tanda Nomor Kendaraan
BPKB	:	Buku Pemilik Kendaraan Bermotor
Rp	:	Rupiah

B. Satuan

Km ²	:	Kilometer Persegi
m ²	:	Meter persegi
Ha	:	Hektar (10.000 m ²)
°C	:	Derajat Celcius
Kg	:	Kilogram
Kw	:	Kwintal (100 Kg)
Kw/Ha	:	Kwintal per Hektar
m ³	:	Meter kubik
mg	:	Miligram
mg/m ³	:	Miligram per meter kubik
gr	:	Gram
gr/Ton	:	Gram per Ton
Lt	:	Liter

ABBREVIATIONS AND UNIT

A. Abbreviations

<i>LS</i>	: South Latitude
<i>BT</i>	: East Longitude
<i>Pustu</i>	: Assistant of Local Government Clinic
-	: None / 0 (zero)
...	: Unavailable
<i>A. n.</i>	: In the name
<i>KTP</i>	: ID card
<i>KK</i>	: Head of Family
<i>STNK</i>	: Motor Vehicle License
<i>BPKB</i>	: Certificate of Ownership of Motor Vehicles
<i>Rp</i>	: Rupiah

B. Unit

Km^2	: Kilometer Square
m^2	: Meter Square
<i>Ha</i>	: Hectare (10.000 m^2)
$^{\circ}C$: Celcius Degree
<i>Kg</i>	: Kilogram
<i>Kw</i>	: Quintal (100 Kgs)
<i>Kw/Ha</i>	: 100 Kgs per Hectare
m^3	: Meter Cubic
<i>mg</i>	: Milligram
mg/m^3	: Milligram per meter cubic
<i>gr</i>	: Gram
<i>gr/Ton</i>	: Gram per Ton
<i>Lt</i>	: Liter

BAB 1

Keadaan Geografis dan Iklim

Geography and Climate



**Luas Wilayah
Kabupaten Ketapang**

31.588 km²

Letak Astronomis

**RATA-RATA
CURAH HUJAN**

222,1



**RATA-RATA
HARI HUJAN**

15,9

PENJELASAN TEKNIS

1. Sistem koordinat geografi digunakan untuk menunjukkan suatu titik di Bumi berdasarkan garis lintang dan garis bujur.
2. Garis lintang yaitu garis vertikal yang mengukur sudut antara suatu titik dengan garis katulistiwa. Titik di utara dari garis khatulistiwa dinamakan Lintang Utara sedangkan titik di selatan khatulistiwa dinamakan Lintang Selatan.
3. Garis bujur yaitu horizontal yang mengukur sudut antara suatu titik dengan titik nol di Bumi yaitu Greenwich di London Britania Raya yang merupakan titik bujur 0° atau 360° yang diterima secara internasional. Titik di barat bujur 0° dinamakan Bujur Barat sedangkan titik di timur 0° dinamakan Bujur Timur.
4. Data Geografi dikumpulkan dari Badan Pertanahan Nasional Kabupaten Ketapang

TECHNICAL NOTES

1. *The geographic coordinate system is used to indicate a point on the Earth by latitude and longitude.*
2. *Latitude is the vertical line which measures the angle between a point to the equator. Point in the north of the equator is called the North latitude whereas a point south of the equator is called South Latitude.*
3. *Longitude namely horizontal measuring the angle between a point with zero point on Earth that is Greenwich in London United Kingdom which is a point of longitude 0 ° or 360 ° are accepted internationally. The point on the west longitude 0 ° West Longitude called while the eastern point of 0 ° is called longitude.*
4. *Geography Data collected from Badan Pertanahan Nasional of Ketapang Regency.*

Keadaan Geografis

Kabupaten Ketapang merupakan kabupaten terluas dibanding 14 kabupaten/kota lain di Provinsi Kalimantan Barat yaitu sebesar 31.588 km² atau sekitar 21,28 persennya luas total Kalimantan Barat yang sebesar 146.807 km². Secara geografis, Kabupaten Ketapang berada pada posisi 0°19' 26,51" Lintang Selatan (LS) sampai dengan 3° 4'16,59" Lintang Selatan (LS) dan 109° 47'36,55" Bujur Timur (BT) sampai dengan 111° 21'37,36" Bujur Timur (BT), dan posisinya paling selatan di Provinsi Kalimantan Barat.

Batas wilayah administratif Kabupaten Ketapang adalah sebagai berikut:

- Sebelah Utara : berbatasan dengan Kabupaten Sanggau dan Kabupaten Sekadau
- Sebelah Selatan : berbatasan dengan Laut Jawa
- Sebelah Barat : berbatasan dengan Kabupaten Kubu Raya, Kabupaten Kayong Utara, dan Selat Karimata
- Sebelah Timur : berbatasan dengan Kabupaten Melawi, Kabupaten Sintang dan Provinsi Kalimantan Tengah.

Wilayah Kabupaten Ketapang terdiri dari 20 Kecamatan, dimana 13 kecamatan berada di daerah perhuluan dan selebihnya merupakan kawasan pesisir, yaitu wilayah kecamatan yang sebagian wilayah desanya berbatasan langsung dengan laut/pantai.

Geographical Situation.

Ketapang Regency is the widest Regency among 14 other regencies in West Kalimantan with total landmass is 31.588 km². Geographically, Ketapang Regency is located between 0° 19' 26,51" South longitude till 3° 4'16,59" South Longitude and 109° 47'36,55" east longitude till 111° 21'37,36" East Longitude, and it's located at south of West Kalimantan Province.

Administratively, boundaries in Ketapang Regency are:

- at north position : border on Sanggau, Sekadau, and Sintang Regency.*
- at south position : border on sea of java.*
- at west position : border on Kubu Raya Regency, Kayong Utara Regency and Karimata Strait.*
- at east position : border on Melawi, Sintang Regency and Central Borneo Province.*

There are 20 subdistricts in Ketapang Regency, 13 subdistricts are suburb, and the rest are located at coastal area ,which are directly border in with sea.

Kecamatan terluas wilayahnya adalah Kecamatan Kendawangan dengan luas wilayah sebesar 5.859 Km² atau sekitar 18,55 persen terhadap total luas wilayah Kabupaten Ketapang, sedangkan kecamatan terkecil wilayahnya adalah Kecamatan Delta Pawan atau sekitar 0,23 persennya luas wilayah Kabupaten Ketapang (Tabel 1.2.1).

Kendawangan is the widest subdistrict in Ketapang Regency with total landmass is 5,859 Km² or 18.55% of total Ketapang Regency. The smallest is Delta Pawan or 0.23 percent to total landmass of it (Table 1.2.1).

Iklim

Temperatur udara rata-rata yang tercatat di Stasiun Meteorologi Rahadi Osman Ketapang pada tahun 2017 berkisar 27.1=7 °C. Rata-rata temperatur udara pada tahun 2017 lebih rendah dibandingkan tahun 2016 (Tabel 1.5.1).

Climate

In 5 average of temperature and surface winds surrounded at 27.7 °C based on the record of meteorology station of Rahadi Osman. The average of temperature and surface winds in 2017 is decreasing with 2016 (Table 1.5.1).

Curah Hujan

Intensitas curah hujan di Kabupaten Ketapang tahun 2017 meningkat sekitar 27,54 persen dibandingkan dengan tahun sebelumnya. Pada tahun 2017 tercatat curah hujan terendah sepanjang tahun 2017 sekitar 78,1 mm yang terjadi pada Bulan Maret dengan jumlah hari hujan sebanyak 9 hari. Curah hujan tertinggi mencapai 431,0 mm terjadi pada Bulan Mei dengan jumlah hari hujan cukup tinggi yaitu 23 hari hujan.

Rainfall

The average of rainfall in 2017 is increasing than the year before, which is surrounded 27.54 percent. The lowest intensity in 2017 is 78.1 mm and occurs in August with the amount rainy days are 9 days. The highest intensity are 431.0 mm and occurs in May with the amount rainy days are 23 days.

CHAPTER I. GEOGRAPHY SITUATION AND CLIMATE

Tabel 1.1.1 Letak Astronomis Kabupaten Ketapang Tahun 2017
Table 1.1.1 *Astronomical Location of Ketapang Regency, 2017*

Garis Lintang <i>Latitude</i>	Garis Bujur <i>Longitude</i>
(1)	(2)
0°19'26,51" LS - 3°4'16,59" LS	109°47' 36,55" BT - 111°21'37,36" BT

Sumber/ *sources* : BAPPEDA Kabupaten Ketapang

Tabel 1.1.2 Batas Administrasi Kabupaten Ketapang Tahun 2017
Table 1.1.2 *Administration Borders of Ketapang Regency, 2017*

Batas Administrasi <i>Administration Border</i>	Berbatasan dengan <i>Border on</i>
(1)	(2)
Sebelah Utara/ <i>North</i>	Kabupaten Sanggau Kabupaten Sekadau
Sebelah Selatan/ <i>South</i>	Laut Jawa
Sebelah Timur/ <i>East</i>	Kabupaten Sintang Kabupaten Melawi Provinsi Kalimantan Tengah
Sebelah Barat/ <i>West</i>	Kabupaten Kubu Raya Kabupaten Kayong Utara Selat Karimata

Sumber/ *Source* : BAPPEDA Kabupaten Ketapang

Tabel 1.1.3 Letak Astronomis Kabupaten Ketapang Menurut Kecamatan Tahun 2017
 Table *Astronomical Location of Ketapang Regency by Subdistrict, 2017*

Kecamatan <i>District</i>	Lintang <i>Latitude</i>	Bujur <i>Longitude</i>
(1)	(2)	(3)
1. Kendawangan	2°00'00" LS - 3°05'00" LS	110°01'12" BT - 110°56'24" BT
2. Manis Mata	2°03'12" LS - 2°48'00" LS	110°56'24" BT - 110°09'24" BT
3. Marau ¹	1°53'12" LS - 2°29'36" LS	110°24'48" BT - 110°47'12" BT
4. Singkup
5. Air Upas
6. Jelai Hulu	1°46'00" LS - 2°08'24" LS	110°36'12" BT - 111°01'36" BT
7. Tumbang Titi ²	1°36'00" LS - 2°00'00" LS	110°18'24" BT - 110°58'00" BT
8. Pemahan
9. Sungai Melayu Rayak
10. Matan Hilir Selatan ³	1°41'12" LS - 2°19'36" LS	109°54'00" BT - 110°24'36" BT
11. Benua Kayong
12. Matan Hilir Utara ⁴	1°16'48" LS - 1°49'36" LS	109°53'36" BT - 110°56'24" BT
13. Delta Pawan
14. Muara Pawan
15. Nanga Tayap	1°12'24" LS - 1°38'00" LS	110°15'24" BT - 110°52'00" BT
16. Sandai ⁵	0°24'00" LS - 1°34'00" LS	110°23'48" BT - 111°16'00" BT
17. Hulu Sungai
18. Sungai Laur	0°32'00" LS - 1°10'00" LS	110°14'24" BT - 110°40'24" BT
19. Simpang Hulu ⁶	0°19'00" LS - 0°54'00" LS	109°46'24" BT - 110°54'00" BT
20. Simpang Dua

Keterangan/ *Explanation* :

¹ Data masih termasuk wilayah Kec. Singkup dan Air Upas

² Data masih termasuk wilayah Kec. Pemahan dan S.M. Rayak

³ Data masih termasuk wilayah Kec. Benua Kayong

⁴ Data masih termasuk wilayah Kec. Delta Pawan dan M. Pawan

⁵ Data masih termasuk wilayah Kec. Hulu Sungai

⁶ Data masih termasuk wilayah Kec. Simpang Dua

Sumber/ *Source* : BAPPEDA Kabupaten Ketapang

Tabel 1.1.4. Luas Wilayah Kabupaten Ketapang Menurut Kecamatan dan Persentase Terhadap Luas wilayah Kabupaten Ketapang, 2017
Total Area and Percentage of Ketapang Regency by Subdistrict, 2017

Kecamatan <i>District</i>	Luas Wilayah <i>Wide Area</i> (Km ²)	Persentase <i>Percentage</i>
(1)	(2)	(3)
1. Kendawangan	5 859	18.55
2. Manis Mata	2 912	9.22
3. Marau	1 160 ¹	3.67
4. Singkup	227 ¹	0.72
5. Air Upas	793 ¹	2.51
6. Jelai Hulu	1 358	4.30
7. Tumbang Titi	1 198 ¹	3.79
8. Pemahan	326 ¹	1.03
9. Sungai Melayu Rayak	122 ¹	0.39
10. Matan Hilir Selatan	1 813 ¹	5.74
11. Benua Kayong	349 ¹	1.10
12. Matan Hilir Utara	720 ¹	2.28
13. Delta Pawan	74 ¹	0.23
14. Muara Pawan	611 ¹	1.93
15. Nanga Tayap	1 728	5.47
16. Sandai	1 779 ¹	5.63
17. Hulu Sungai	4 685 ¹	14.83
18. Sungai Laur	1 651	5.23
19. Simpang Hulu	3 175 ¹	10.05
20. Simpang Dua	1 048 ¹	3.32
Ketapang	31 588	100.00

Keterangan / *Explanation* : ¹ Angka Sementara / *Temporarily Width*

Sumber/ *sources* : BAPPEDA Kabupaten Ketapang

Tabel 1.1.5. Jarak Kantor Camat dengan Ibukota
Kabupaten Ketapang, 2017
*Distance of Subdistrict Office to
Ketapang Regency, 2017*

Kecamatan <i>District</i>	Jarak <i>Distance</i> (Km)
(1)	(2)
1. Kendawangan	96
2. Manis Mata	250
3. Marau	186
4. Singkup	150
5. Air Upas	175
6. Jelai Hulu	148
7. Tumbang Titi	100
8. Pemahan	86
9. Sungai Melayu Rayak	65
10. Matan Hilir Selatan	30
11. Benua Kayong	7
12. Matan Hilir Utara	52
13. Delta Pawan	0.5
14. Muara Pawan	17
15. Nanga Tayap	144
16. Sandai	183
17. Hulu Sungai	260
18. Sungai Laur	232
19. Simpang Hulu	325
20. Simpang Dua	230

Sumber/ *sources* : BAPPEDA Kabupaten Ketapang

CHAPTER I. GEOGRAPHY SITUATION AND CLIMATE

Tabel 1.1.6. Luas Formasi Geologi Kabupaten Ketapang, 2016¹ (Ha)
 Table Geological Formation Area of Ketapang Regency, 2016¹ (Ha)

Kecamatan <i>District</i>	Formasi Geologi / Geological Formation			
	Kuarter	Kapur	Plistosen Pliosen	Trias
(1)	(2)	(3)	(4)	(5)
1. Kendawangan	558 285
2. Manis Mata	215 245	...	12 025	830 225
3. Marau	132 700
4. Singkup
5. Air Upas
6. Jelai Hulu	12 875	66 418
7. Tumbang Titi	50 875
8. Pemahan
9. Sungai Melayu Rayak
10. Matan Hilir Selatan	196 585
11. Benua Kayong
12. Matan Hilir Utara	136 600
13. Delta Pawan
14. Muara Pawan
15. Nanga Tayap	38 805	99 627
16. Sandai	8 775
17. Hulu Sungai
18. Sungai Laur	39 245
19. Simpang Hulu	177 885	3 321
20. Simpang Dua	332
Ketapang	1 567 875	166 045	12 025	833 878

Bersambung/Continued

Lanjutan 1 Tabel
Continued Table 1.1.6

Kecamatan <i>District</i>	Formasi Geologi / <i>Geological Formation</i>		
	Jura	Intrusif & Plutonik Asam	Jumlah
(1)	(5)	(6)	(7)
1. Kendawangan	558 285
2. Manis Mata	996 270	33 209	2 086 974
3. Marau	33 209	66 418	232 327
4. Singkup	66 418	49 814	116 232
5. Air Upas	...	3 321	3 321
6. Jelai Hulu	498 135	83 023	660 451
7. Tumbang Titi	33 209	126 194	210 278
8. Pemahan	33 209	...	33 209
9. Sungai Melayu Rayak
10. Matan Hilir Selatan	136 600
11. Benua Kayong
12. Matan Hilir Utara	196 585
13. Delta Pawan
14. Muara Pawan
15. Nanga Tayap	664 180	...	802 612
16. Sandai	...	1 627 241	1 636 016
17. Hulu Sungai	332 090	1 560 823	1 892 913
18. Sungai Laur	...	1 926 122	1 965 367
19. Simpang Hulu	1 328 360	1 328 360	2 837 926
20. Simpang Dua	1 328 360	730 598	2 059 290
Ketapang	5 313 440	7 535 123	15 428 386

Keterangan/ *Expanation* : ¹ Data tahun 2015Sumber/ *Source* : Dinas Pertambangan dan Energi Kabupaten Ketapang

CHAPTER I. GEOGRAPHY SITUATION AND CLIMATE

Tabel 1.1.7 Luas Wilayah Kabupaten Ketapang Menurut Kelas Lereng Tahun 2016 (Ha)
Table Wide Area of Ketapang Regency by Elevation Classes, 2016 (Ha)

Kecamatan <i>District</i>	Kelas Lereng / <i>Elevation Class</i>				Jumlah / <i>Total</i>
	< 2 %	2 - 14 %	15 - 40 %	> 40 %	
(1)	(2)	(3)	(4)	(5)	(6)
1. Kendawangan	49 814	332	50 146
2. Manis Mata	3 819	3 819
3. Marau	41 511	432	41 943
4. Singkup	365	714	1 079
5. Air Upas	3 719	7 638	11 357
6. Jelai Hulu	3 354	7 140	498	382	11 374
7. Tumbang Titi	764	100	4 981	8 302	14 147
8. Pemahan	3 819	3 729	4 981	498	13 027
9. Sungai Melayu Rayak	714	714
10. Matan Hilir Selatan
11. Benua Kayong
12. Matan Hilir Utara	77	77
13. Delta Pawan	-
14. Muara Pawan	...	498	498
15. Nanga Tayap	432	...	399	4 981	5 812
16. Sandai	697	11 291	11 988
17. Hulu Sungai	731	498	...	4 981	6 210
18. Sungai Laur	6 974	9 963	16 937
19. Simpang Hulu	3 321	...	7 140	...	10 461
20. Simpang Dua	28 228	10 627	38 855
Ketapang	113 137	32 040	53 201	40 067	238 444

Sumber/ *Source* : BAPPEDA Kabupaten Ketapang

Tabel 1.1.8 Banyaknya Pulau di Kabupaten Ketapang Menurut Lokasi, 2016
 Table Number of Island in Ketapang Regency by Location, 2016

	Kecamatan <i>District</i>	Berpendhuni <i>Occupied</i>	Tak Berpendhuni <i>Not Occupied</i>	Jumlah <i>Total</i>
	(1)	(2)	(3)	(4)
1.	Kendawangan	4	28	32
2.	Matan Hilir Utara	1	4	5
3.	Matan Hilir Selatan	-	4	4
	Ketapang	5	36	41

Sumber/ *Source* : Rencana Tata Ruang Wilayah Kabupaten Ketapang 2011-2031 dalam Profil Pengelolaan Tutupan Vegetasi Kabupaten Ketapang Tahun 2012 (Buku II Data Pendukung), Kantor Lingkungan Hidup Kabupaten Ketapang

CHAPTER I. GEOGRAPHY SITUATION AND CLIMATE

Tabel 1.1.9 Nama Gunung dan Sungai Besar Menurut Lokasi dan Ukurannya di Kabupaten Ketapang, 2016

Table Name of Mountain and Big River by Location and Size in Ketapang Regency, 2016

Kecamatan <i>District</i>	Gunung / Mountain		Sungai / River	
	Nama Name	Tinggi Height (m)	Nama Name	Panjang Length (Km)
(1)	(2)	(3)	(4)	(5)
1. Kendawangan	-	-	Kendawangan	128
2. Manis Mata	-	-	-	-
3. Marau	-	-	-	-
4. Singkup	-	-	-	-
5. Air Upas	-	-	-	-
6. Jelai Hulu	-	-	Jelai	135
7. Tumbang Titi	-	-	-	-
8. Pemahan	-	-	-	-
9. Sungai Melayu Rayak	-	-	-	-
10. Matan Hilir Selatan	-	-	-	-
11. Benua Kayong	-	-	-	-
12. Matan Hilir Utara	-	-	-	-
13. Delta Pawan	-	-	Pawan	197
14. Muara Pawan	-	-	-	-
15. Nanga Tayap	Batu Raya	1 031	-	-
16. Sandai	-Sebayan	1 377	-	-
	-Biwa	1 321		
17. Hulu Sungai	-	-	-	-
18. Sungai Laur	-	-	-	-
19. Simpang Hulu	-	-	-	-
20. Simpang Dua	-	-	-	-

Sumber/ Source : Badan Pusat Statistik Provinsi Kalimantan Barat

Tabel 1.1.10 Luas Daerah Aliran Sungai (DAS) di Kabupaten Ketapang, 2016¹
 Table Total Area of Flow Areas of River in Ketapang Regency, 2016¹

	Daerah Aliran Sungai <i>river stream</i>	Luas (km ²) <i>width</i>	Meliputi Kecamatan <i>covered subdistrict</i>
	(1)		(2)
1.	Pawan	11 202	Hulu Sungai Sandai Sungai Laur Nanga Tayap Muara Pawan Benua Kayong Delta Pawan Pemahan
2.	Jelai	5 840	Jelai Hulu Manis Mata Kendawangan
3.	Kendawangan	3 380	Marau Kendawangan Singkup Air Upas
4.	Pesaguan	2 880	Tumbang Titi Matan Hilir Selatan Sungai Melayu Rayak
5.	Simpang	3 090	Simpang Hulu Simpang Dua
6.	Air Hitam Besar	1 900	Kendawangan
7.	Air Hitam Kecil	980	Kendawangan
8.	Tengar	220	Kendawangan
9.	Tolak	840	Matan Hilir Utara
10.	Satong	...	Matan Hilir Utara
11.	Siduk	...	Matan Hilir Utara

Keterangan/ *Explanation* : ¹ Data Tahun 2015

Sumber/ *Source* : Kantor Lingkungan Hidup Kabupaten Ketapang

CHAPTER I. GEOGRAPHY SITUATION AND CLIMATE

Tabel 1.2.1 Temperatur Udara Bulanan di Stasiun Meteorologi Ketapang, 2017
 Tabel Monthly Air Temperature at Meteorological Station of Ketapang, 2017

Bulan Month	Temperatur Minimum <i>Minimum</i> Temperature (°C)	Temperatur Maksimum <i>Maximum</i> Temperature (°C)	Temperatur Rata-rata <i>Average</i> Temperature (°C)	
(1)	(2)	(3)	(4)	
1. Januari	23.0	33.8	27.7	
2. Februari	22.8	32.6	27.2	
3. Maret	23.4	33.6	27.9	
4. April	23.2	34.0	27.8	
5. Mei	23.6	35.1	28.2	
6. Juni	23.2	32.3	28.2	
7. Juli	24.0	34.8	27.3	
8. Agustus	22.7	34.4	27.4	
9. September	22.2	35.1	27.8	
10. Oktober	23.0	33.8	27.7	
11. November	23.2	33.6	27.3	
12. Desember	23.0	33.6	27.5	
	2017	23.1	33.9	27.7
	2016	23.2	34.2	27.8
Rata-rata / <i>Average</i>	2015	22.3	33.8	27.5
	2014	23.8	31.8	27.6
	2013	22.4	33.7	27.6

Sumber/ Source : Stasiun Meteorologi Rahadi Osman Ketapang

Tabel 1.2.2 Rata-rata Kelembaban Nisbi (%) di Stasiun Meteorologi Ketapang, 2017
 Tabel *Average Relativity Moisture (%) at Meteorological Station of Ketapang, 2017*

Bulan <i>Month</i>	Minimum <i>Minimum</i>	Maksimum <i>Maximum</i>	Rata-rata <i>Average</i>	
(1)	(2)	(3)	(4)	
1. Januari	55.0	99.0	83.0	
2. Februari	56.0	97.0	83.0	
3. Maret	53.0	98.0	82.0	
4. April	56.0	99.0	84.0	
5. Mei	55.0	98.0	83.0	
6. Juni	49.0	97.0	80.0	
7. Juli	52.0	98.0	83.0	
8. Agustus	46.0	98.0	81.0	
9. September	44.0	98.0	81.0	
10. Oktober	57.0	98.0	84.0	
11. November	59.0	98.0	86.0	
12. Desember	58.0	98.0	85.0	
	2017	53.3	98.0	82.9
	2016	53	98	83
Rata-rata / <i>Average</i>	2015	73.7	91.4	82.1
	2014	66.0	91.0	82.0
	2013	57.0	97.0	83.0

Sumber/ *Source* : Stasiun Meteorologi Rahadi Osman Ketapang

CHAPTER I. GEOGRAPHY SITUATION AND CLIMATE

Tabel 1.2.3 Rata-rata Curah dan Hari Hujan Di Stasiun Meteorologi Ketapang, 2017
 Tabel Average Rainfall and Raindays in Ketapang, 2017

Bulan Month	Curah Hujan Rainfall (mm)	Hari Hujan Raindays (Hari / Day)	
(1)	(2)	(3)	
1. Januari	383.4	18	
2. Februari	255.6	18	
3. Maret	78.1	10	
4. April	253.1	16	
5. Mei	171.4	19	
6. Juni	171.0	9	
7. Juli	202.0	15	
8. Agustus	161.0	10	
9. September	84.0	10	
10. Oktober	114.0	17	
11. November	361.0	26	
12. Desember	431.0	23	
	2017	222.1	15.9
	2016	265.2	17.8
	2015	207.9	13.9
Rata-rata / Average	2014	170.3	13.0
	2013	253.5	17.0

Sumber/ Source : Stasiun Meteorologi Rahadi Osman Ketapang

Tabel 1.2.4 Rata-rata Kecepatan dan Arah Angin di Stasiun Meteorologi Ketapang (Knot), 2017
Average of Wind Velocity and Direction at Meteorological Station of Ketapang (Knot), 2017

Bulan <i>Month</i>	Rata-rata <i>Average</i> (Knot)	Terbesar <i>Greatest</i> (Knot)	Arah <i>Direction</i>	
(1)	(2)	(3)	(4)	
1. Januari	2.7	18	UTARA	
2. Februari	4.0	16	BARAT LAUT	
3. Maret	2.4	12	BARAT	
4. April	2.0	12	BARAT	
5. Mei	3.7	16	TIMUR	
6. Juni	4.2	17	TENGGARA	
7. Juli	7.5	21	TENGGARA	
8. Agustus	5.5	16	TENGGARA	
9. September	5.1	23	TENGGARA	
10. Oktober	2.6	13	TIMUR	
11. November	2.8	15	TIMUR	
12. Desember	3.6	20	BARAT	
	2017	3.8	16.6	TIMUR
	2016	3.4	20.7	TIMUR
	2015	5.6	17.4	TENGGARA
Rata-rata / <i>Average</i>	2014	4.3	17.0	TIMUR
	2013	4.3	17.0	BARAT
	2012	5.0	36.0	BARAT

Sumber/ *Source* : Stasiun Meteorologi Rahadi Osman Ketapang

CHAPTER I. GEOGRAPHY SITUATION AND CLIMATE

Tabel 1.2.5 Rata-rata Tekanan Udara (Milibar) di Stasiun Meteorologi Ketapang, 2017
 Tabel Average of Air Pressure at Meteorological Station of Ketapang, 2017

	Bulan <i>Month</i>	Minimum <i>Minimum</i>	Maksimum <i>Maximum</i>	Rata-rata <i>Average</i>	
	(1)	(2)	(3)	(4)	
1.	Januari	1 004.8	1 015.0	1 009.9	
2.	Februari	1 006.3	1 017.7	1 012.0	
3.	Maret	1 005.9	1 014.7	1 010.3	
4.	April	1 005.9	1 014.9	1 010.4	
5.	Mei	1 006.0	1 015.0	1 010.5	
6.	Juni	1 006.6	1 015.5	1 011.1	
7.	Juli	1 007.2	1 017.7	1 012.5	
8.	Agustus	1 006.2	1 014.7	1 010.5	
9.	September	1 005.9	1 016.3	1 011.1	
10.	Oktober	1 004.3	1 014.7	1 009.5	
11.	November	1 004.5	1 013.4	1 009.0	
12.	Desember	1 005.7	1 014.6	1 010.2	
	2017	1 005.8	1 015.4	1 010.6	
	2016	1 009.5	1 014.0	1 006.0	
	Rata-rata / <i>Average</i>	2015	1 010.4	1 014.8	1 012.5
		2014	1 009.9	1 013.9	1 011.9
		2013	1 009.1	1 013.4	1 011.2
		2012	1 007.8	1 012.4	1 010.2

Sumber/ *Source* : Stasiun Meteorologi Rahadi Osman Ketapang

Tabel 1.2.6 Rata-rata Penyinaran Matahari (%) di Stasiun Meteorologi Ketapang, 2017
Tabel Average of Sun Illumination at Meteorological Station of Ketapang, 2017

	Bulan <i>Month</i>	Minimum <i>Minimum</i>	Maksimum <i>Maximum</i>	Rata-rata <i>Average</i>
	(1)	(2)	(3)	(4)
1.	Januari	0	100	65
2.	Februari	0	100	54
3.	Maret	27	98	68
4.	April	0	100	61
5.	Mei	1	100	64
6.	Juni	0	100	75
7.	Juli	0	100	66
8.	Agustus	0	98	54
9.	September	5	100	73
10.	Oktober	0	100	61
11.	November	0	100	52
12.	Desember	0	100	57
	2017	2.8	99.7	62.5
	2016	6.9	99.7	65.4
Rata-rata / <i>Average</i>	2015	11.1	99.9	72.5
	2014	4.0	100.0	70.0
	2013	3.0	100.0	70.0
	2012	4.3	99.8	67.5

Sumber/ *Source* : Stasiun Meteorologi Rahadi Osman Ketapang

BAB 2

Pemerintahan *Government*

Persentase PNS Pemda Menurut Laki-laki dan Perempuan di Kab. Ketapang

52 %



48 %



<https://ketapangkab.go.id>

PENJELASAN TEKNIS

1. Kecamatan adalah pembagian wilayah administratif di Indonesia yang berada di bawah kabupaten atau kota.
2. Kelurahan adalah satuan wilayah yang ditempati oleh sejumlah penduduk yang mempunyai organisasi pemerintahan terendah langsung di bawah kecamatan.
3. Desa adalah satuan wilayah yang ditempati oleh sejumlah penduduk sebagai kesatuan masyarakat, termasuk di dalamnya kesatuan masyarakat hukum yang mempunyai organisasi pemerintahan terendah dan langsung di bawah camat serta berhak menyelenggarakan rumah tangga sendiri.
4. DPRD adalah lembaga perwakilan rakyat daerah yang berkedudukan sebagai unsur penyelenggara pemerintahan daerah (di provinsi/ kabupaten/ kota) di Indonesia.
5. Pemilu adalah proses memilih orang untuk mengisi jabatan politik tertentu, mulai dari presiden, wakil rakyat di berbagai tingkat pemerintahan, sampai kepala desa.
6. Alokasi Dana Desa (ADD) adalah dana yang dialokasikan oleh pemerintah kabupaten/ kota untuk desa, yang bersumber dari bagian perimbangan keuangan pusat dan daerah yang diterima oleh kabupaten/ kota.

TECHNICAL NOTES

1. *Subdistrict is the division of administrative regions in Indonesia under the regency or city.*
2. *Sub-Districts is a unit of area occupied by a population that has the lowest administration organization directly under the district.*
3. *Village is a unit of area occupied by a number of people as the unity of the community including the legal community unit which has the lowest administration organization and directly under the chief of subdistrict and the right conduct his own household.*
4. *Regional Parliament is the people's representative that serves as an element of the regional administration (in the provincial / district / city) in Indonesia.*
5. *Election is a process of choosing people to fill certain political positions, such as president, **government's representative, or chief of village.***
6. *ADD are funds allocated by the district/ city for the village, which is sourced from the financial balance between the central government and regions received by the regency/ city.*

Sejarah Kabupaten Ketapang

Pada masa pemerintahan Hindia Belanda, sejak tahun 1936 Kabupaten Ketapang adalah salah satu daerah *Afdeling*, yaitu merupakan bagian dari Karesidenan Kalimantan Barat (*Residentis Western Afdeling Van Borneo*) dengan pusat pemerintahannya di Pontianak. Kabupaten Ketapang pada waktu itu dibagi menjadi tiga *Onder Afdeling* yang dipimpin oleh seorang Wedana, yaitu :

1. *Onder Afdeling* Sukadana di Sukadana
2. *Onder Afdeling* Matan Hilir di Ketapang
3. *Onder Afdeling* Matan Hulu di Nanga Tayap

Afdeling Ketapang sendiri dibagi menjadi tiga kerajaan yang dipimpin oleh seorang Panembahan, yaitu :

- Gusti Muhammad Saunan memimpin Kerajaan Matan.
- Tengku Betung memimpin Kerajaan Sukadana.
- Gusti Mesir memimpin Kerajaan Simpang.

Menurut Undang-undang No. 25 tahun 1956 maka Kabupaten Ketapang mendapat status sebagai bagian daerah otonom Propinsi Kalimantan Barat yang dipimpin oleh seorang Bupati Kepala Daerah.

Dewan Perwakilan Rakyat Daerah

Peran kaum laki-laki pada kursi legislatif sampai dengan periode 2014-2019 di Kabupaten Ketapang masih menunjukkan dominasinya yaitu mencapai 91,11 persen kursi dari 45 orang anggota dewan. Tercatat legislatif yang berpendidikan D-IV/S1 ke atas sekitar 66,67 persen.

History of Ketapang Regency

When the reign of Dutch in 1936, Ketapang Regency is one of the section area, which is a part of West Borneo recidency (Recidency of Western section Van Borneo). Ketapang Regency is divided into three onder section and headed by a district chief. They are :

1. *Onder section Sukadana at Sukadana*
2. *Onder section Matan Hilir at Ketapang*
3. *Onder section Matan Hulu at Nanga Tayap*

Sections of Ketapang itself has been divided into three kingdoms and ruled by kings, they are :

- *Gusti Muhammad Saunan ruled Kingdom of Matan.*
- *Tengku Betung ruled Kingdom of Sukadana.*
- *Gusti Mesir ruled Kingdom of Simpang.*

Ketapang Regency achieve a status as an regional autonomy at west Kalimantan province according to the law No. 25 year of 1956, and headed by a regent of regency chief.

Regional Parliaments

The role of men in Ketapang Regency Legislative seat periode 2014-2019 is still dominated into 91.11 percent of chairs. From 45 legislators, there is about 66.67 percent who well educated D-IV/ S1 or more.

Wilayah Administrasi Desa

Kecamatan-kecamatan di Kabupaten Ketapang terbagi menjadi 253 desa dan 9 kelurahan (Tabel 2.4.2). Wilayah kecamatan yang memiliki jumlah desa terbanyak adalah Kecamatan Tumbang Titi yaitu sebanyak 25 desa, sedangkan wilayah dengan jumlah desa paling sedikit adalah Matan Hilir Utara, Pemahan, dan Simpang Dua.

Pegawai Negeri dan TNI/POLRI

Pada tahun 2017 komposisi Pegawai Negeri Sipil (PNS) menurut jenis kelamin sekitar 51,95 persen adalah berjenis kelamin laki-laki, dan sekitar 48,05 persen berjenis kelamin perempuan. Tingkat pendidikan PNS di Kabupaten Ketapang sebagian besar adalah tamat S1 atau lebih yaitu sekitar 46,10 persen, SMA sederajat sekitar 27,75 persen, tamat Diploma I/II/III sekitar 23,96 persen, dan hanya sekitar 2,18 persen yang hanya tamat SMP ke bawah. Berdasarkan kelompok umur, mayoritas PNS jenis kelamin laki-laki berusia antara 45-49 tahun, hal ini juga terjadi pada PNS perempuan.

Jumlah personil TNI-AD yang bertugas di wilayah Kabupaten Ketapang sebanyak 152 anggota, ditambah personil TNI-AL yang berjaga di wilayah perairan sebanyak 4 anggota. Sedangkan untuk personil POLRI berjumlah 532 orang, dan sebagian besar bertugas di Polres Ketapang.

Village Area

The subdistricts in Ketapang Regency is divided into 253 villages and 9 sub-district (Table 2.4.2). Tumbang titi has most village than others district. On the contrary, Matan Hilir Utara, Pemahan, and Simpang Dua are the most less.

Civil Servant, and TNI / POLRI

In 2017, there was a slight shift in composition of public servants when viewed based on gender, there are 51.95 percent male and 48.05 percent female servants. Education level of civil servant in Ketapang Regency dominated by graduate from degree are 46.10 percent, high school graduates (27.75%), graduate from diploma I/II/III around 23.96 percent, and only 2.18percent graduate from junior high school down. Based on age groups, the majority of male civil servant aged between 45-49 year, same with the female civil.

Number of army personnel who served in Ketapang Regency are 152 members, navy personnel who guard the territorial waters of Ketapang Regency are 4 members. Otherwise, pollice office members are 532 people, mostly serving in the pollice station of Ketapang Regency.

Tabel

2.1.1

Nama-Nama Bupati Kabupaten Ketapang Tahun 2017

Table

Names of Regent at Ketapang Regency, 2017

Nama Bupati <i>Name of Regent</i>	Periode <i>Periods</i>
(1)	(2)
1. R. Soedarto	1947 – 1952
2. R.M. Soediono	1952 – 1954
3. M. Hadariah	1955 – 1958
4. Herkan Yamani	1959 – 1964
5. Drs. Muehardi	1965 – 1966
6. M. Tohir	1966 – 1970
7. Denggol (Pj.)	1970 – 1972
8. Zainal Arifin	1973 – 1978
9. Soehanadi	1978 – 1983
10. Gusti Muh. Syafril	1983 – 1988
11. Mas’ud Abdullah, SH	1988 – 1992
12. Drs. Soenardi Basnu	1992 – 1998
13. Priyono, BA (Plt.)	1998 – 2001
14. H. Morkes Effendi, S.Pd, MH	2001 – Agustus 2010
15. Drs. Henrikus, M. Si	2010 – 30 Agustus 2015
16. Kartius SH,M.Si (Pejabat Bupati)	31 Agustus 2015 - 16 Februari 2016
17. Martin Rantan, SH	17 Februari 2016 - Sekarang

Sumber/ Source : Bagian Kepegawaian Setda kabupaten Ketapang

Tabel 2.1.2 Nama-Nama Pimpinan DPRD, Fraksi dan Komisi di DPRD Kabupaten Ketapang Periode 2014-2019
Names of Parliament, Fraction, and Committee Leaders at Ketapang Regency Assembly in 2014-2019 Period

Jabatan <i>Position</i>	Nama <i>Name</i>
(1)	(2)
A. KETUA DPRD	Budi Mateus, S.Pd., M.Si.
B. WAKIL KETUA DPRD:	
1. Wakil Ketua	Junaidi, S.P., M.Si.
2. Wakil Ketua	Qadarinni, S.E.
3. Wakil Ketua	Jamhuri Amir, S.H.
C. KETUA FRAKSI DPRD:	
1. PDI-Perjuangan	Hadi Mulyono Upas, S.H., M.H.
2. Golongan Karya	Achmad Sholeh, S.T.
3. Partai Amanat Nasional	Usman Diyanto
4. Partai Hanura-Nasdem	Sukirman Lodom, S.H.
5. Partai Demokrat	Yang Kim, S.Pd., M.MPd.
6. Partai Persatuan Pembangunan	Sahrani, S.E.
7. Gerindra	Amrin, S.E.
D. KOMISI / BIDANG TUGAS:	
1. Komisi I/ Pemerintahan dan Hukum:	
a. Ketua	Hadi Mulyono Upas, S.H., M.H.
b. Wakil Ketua	Achmad Sholeh, S.T.
c. Sekretaris	M. Thohir, S.Ag
2. Komisi II / Perekonomian dan Kesra:	
a. Ketua	Mateus Yudi, S.E., M.Si.
b. Wakil Ketua	Amrin, S.E.
c. Sekretaris	Yang Kim, S.Pd., M.MPd.
3. Komisi III/ Bidang Keuangan:	
a. Ketua	Maria Magdalena Lili, S.H.
b. Wakil Ketua	H. Suprpto, S.Pd.
c. Sekretaris	Tini, S.E.
4. Komisi IV / Bidang Pembangunan:	
a. Ketua	M. Febriadi, S.Sos.,M.Si
b. Wakil Ketua	Sukirman Lodom, S.H.
c. Sekretaris	Silvanus, S.Kom

Sumber / *Source* : Sekretariat DPRD Kabupaten Ketapang

Tabel 2.1.3 Jumlah Anggota DPRD Kabupaten Ketapang Periode 2014 -2019 Menurut Fraksi dan Jenis Kelamin

Table Number of Parliament Members in 2014-2019 Period by Fraction and Sex

Fraksi/ Faction		Pria Male	Wanita Female	Jumlah Total
(1)		(2)	(3)	(4)
1.	Partai Demokrasi Indonesia Perjuangan	8	1	9
2.	Partai Golongan Karya	7	1	8
3.	Partai Amanat Nasional	5	1	6
4.	Partai Hanura - Nasdem	7	1	8
5.	Partai Demokrat	5	-	5
6.	Partai Persatuan Pembangunan	4	-	4
7.	Gerindra	5	-	5
Jumlah / Total		41	4	45

Sumber / Source : Sekretariat DPRD Kabupaten Ketapang

Tabel 2.1.4 Jumlah Anggota DPRD Kabupaten Ketapang Periode 2014-2019 Menurut Fraksi dan Pendidikan
 Table Number of Parliament Member at 2014-2019 Period by Faction and Education

Fraksi	Faction	SLTA Senior	D-I	D-II	D-III Diploma	D-IV / S1 ke atas Degree or More	Jumlah Total
	(1)	(3)	(4)	(5)	(6)	(7)	(8)
1.	Partai Demokrasi Indonesia Perjuangan	1	-	-	-	8	9
2.	Partai Golongan Karya	-	-	-	-	8	8
3.	Partai Amanat Nasional	3	-	-	-	3	6
4.	Partai Hanura - Nasdem	3	-	-	1	4	8
5.	Partai Demokrat	2	-	-	-	3	5
6.	Partai Persatuan Pembangunan	2	-	-	-	2	4
7.	Gerindra	-	-	-	1	4	5
Jumlah / Total		11	-	-	2	32	45

Sumber / Source : Sekretariat DPRD Kabupaten Ketapang

CHAPTER II. GOVERNMENT

Tabel 2.1.5 **Jumlah Produk DPRD Kabupaten Ketapang Periode 2009 – 2014 dan 2014 – 2019 Menurut Jenis Produk**
 Table *Number of Parliament Output in 2004- 2009 and 2009 - 2014 Period by Output*

Uraian / Description	SK Pimpinan	Keputusan DPRD	Peraturan Daerah yang telah mendapat persetujuan DPRD	Jumlah Total
(1)	(2)	(3)	(4)	(5)
I. PERIODE 2009 - 2014				
2009	7	21	24	52
2010	5	18	6	29
2011	8	17	17	42
2012	6	15	33	54
2013	6	20	5	31
II. PERIODE 2014 - 2019				
2014	2	11	10	23
2015	6	8	12	26
2016	5	16	14	35
2017	6	18	23	47
Januari	-	-	-	0
Februari	-	-	-	0
Maret	1	1	5	7
April	-	1	-	1
Mei	-	2	-	2
Juni	-	-	-	0
Juli	1	3	10	14
Agustus	-	1	3	4
September	-	1	-	1
Oktober	2	7	1	10
November	-	1	1	2
Desember	2	1	3	6

Sumber / Source : Sekretariat DPRD Kabupaten Ketapang

Tabel Jumlah Perolehan Suara Pasangan Calon Bupati dan Wakil Bupati Menurut
2.1.6 Kecamatan, 2015

Table Number of Vote of Regent and Vice Regent Candidates by Subdistrict, 2015

Kecamatan <i>District</i>	Pasangan Calon Bupati dan Wakil Bupati/ <i>Regent and Vice Regent</i>			
	Martin Rantan,SH - Drs. Suprpto S.	Drs. H. Andi Djamiruddin, M.Si- Chanisius Kuan	H. Boyman Harun, SH - Drs. H. Gurdani Achmad	Ir. H. Darmansyah, M.M - Uti Rushan, ST
(1)	(2)	(3)	(4)	(5)
1. Kendawangan	3 645	4 186	9 135	1 055
2. Manis Mata	4 020	3 986	2 077	1 046
3. Marau	2 834	1 974	741	574
4. Singkup	995	1 140	714	272
5. Air Upas	2 867	3 020	1 487	565
6. Jelai Hulu	3 732	3 979	631	283
7. Tumbang Titi	5 558	3 453	2 392	399
8. Pemahan	369	989	596	203
9. Sungai Melayu Rayak	1 479	1 812	1 861	816
10. Matan Hilir Selatan	2 049	4 194	5 893	1 843
11. Benua Kayong	2 127	5 920	8 421	1 621
12. Matan Hilir Utara	1 370	3 232	1 659	1 020
13. Delta Pawan	6 885	7 783	11 099	4 046
14. Muara Pawan	1 173	2 661	1 788	1 236
15. Nanga Tayap	3 841	3 470	5 099	1 436
16. Sandai	2 741	3 019	3 811	1 594
17. Hulu Sungai	4 503	1 366	179	109
18. Sungai Laur	3 077	1 716	1 798	1 021
19. Simpang Hulu	9 492	3 509	972	475
20. Simpang Dua	2 001	923	375	41
<i>Jumlah/Total</i>	64 758	62 332	60 728	19 655

Sumber/Source: KPU Kabupaten Ketapang

Tabel 2.1.7 Jumlah Pemilih dan Penggunaan Hak Pilih Pada Pemilihan Bupati dan Wakil Bupati Menurut Kecamatan, 2015
 Voters and The Used of Vote Right on Regent and Vice Regent's Election by Subdistricts, 2015

Kecamatan <i>District</i>	Pemilih/ Voter	Suara/Votes		
		Sah/ Valid	TidakSah/ Invalid	Jumlah/ Total
(1)	(2)	(3)	(4)	(5)
1. Kendawangan	38 214	18 021	345	18 366
2. Manis Mata	24 473	11 129	415	11 544
3. Marau	10 675	6 123 ^r	289	6 412
4. Singkup	5 722	3 121	142	3 263
5. Air Upas	12 852	7 939	337	8 276
6. Jelai Hulu	12 400	8 625	251	8 876
7. Tumbang Titi	20 042	11 802	286	12 088
8. Pemahan	3 949	2 157	62	2 219
9. Sungai Melayu Rayak	9 946	5 968	225	6 193
10. Matan Hilir Selatan	26 047	13 979	336	14 315
11. Benua Kayong	30 020	18 089	583	18 672
12. Matan Hilir Utara	12 143	7 281	139	7 420
13. Delta Pawan	62 097	29 813	1 031	30 844
14. Muara Pawan	10 968	6 858	219	7 077
15. Nanga Tayap	24 074	13 846	360	14 206
16. Sandai	20 378	11 165	385	11 550
17. Hulu Sungai	9 753	6 157	72	6 229
18. Sungai Laur	14 814	7 612	509	8 121
19. Simpang Hulu	22 278	14 448	333	14 781
20. Simpang Dua	6 159	3 340	85	3 425
Jumlah/Total	377 004	207 473	6 404	213 877

Keterangan/Explanation: ^r Data Revisi

Sumber/Source: KPU Kabupaten Ketapang

Tabel 2.1.8 Jumlah Pemilih dan Penggunaan Hak Pilih Pada Pemilihan Gubernur dan Wakil Gubernur Menurut Kecamatan, 2012
Voters and The Used of Right Votes in the Governor Election and Vice Governor by Subdistricts, 2012

Kecamatan <i>District</i>	Pemilih/ <i>Voter</i>	Suara / <i>Votes</i>		
		Sah / <i>Valid</i>	Tidak Sah / <i>Invalid</i>	Jumlah / <i>Total</i>
(1)	(2)	(3)	(4)	(5)
1. Kendawangan	30 268	13 085	302	13 387
2. Manis Mata	23 062	11 438	270	11 708
3. Marau	9 462	6 865	143	7 008
4. Singkup	5 081	2 853	236	3 089
5. Air Upas	12 803	8 338	233	8 571
6. Jelai Hulu	11 237	8 887	125	9 012
7. Tumbang Titi	17 452	11 335	151	11 486
8. Pemahan	3 560	2 371	32	2 403
9. Sungai Melayu Rayak	8 094	5 294	170	5 464
10. Matan Hilir Selatan	24 859	13 591	252	13 843
11. Benua Kayong	27 257	17 689	400	18 089
12. Matan Hilir Utara	11 072	6 843	146	6 989
13. Delta Pawan	57 290	30 823	691	31 514
14. Muara Pawan	10 339	6 291	201	6 492
15. Nanga Tayap	20 423	15 199	252	15 451
16. Sandai	18 100	13 130	240	13 370
17. Hulu Sungai	8 447	6 859	56	6 915
18. Sungai Laur	12 935	9 785	207	9 992
19. Simpang Hulu	20 932	18 171	128	18 299
20. Simpang Dua	5 802	5 198	45	5 243
<i>Jumlah/ Total</i>	338 475	214 045	4 280	218 325

Sumber/Source : KPU Kabupaten Ketapang

CHAPTER II. GOVERNMENT

Tabel 2.1.9 Jumlah Pemilih Tetap Pada Pemilihan Umum Legislatif Menurut Kecamatan Tahun 2014
 Table Number of Registered Voterin Legislative Election by Subdistrict, 2014

Kecamatan <i>District</i>	Jumlah Penduduk	Daftar Pemilih
	<i>Citizens</i>	<i>Voters</i>
(1)	(2)	(3)
1. Kendawangan	46 206	30 189
2. Manis Mata	36 140	21 972
3. Marau	16 320	9 562
4. Singkup	8 353	5 118
5. Air Upas	18 435	13 000
6. Jelai Hulu	20 221	11 733
7. Tumbang Titi	29 851	17 980
8. Pemahan	6 183	3 543
9. Sungai Melayu Rayak	12 858	9 654
10. Matan Hilir Selatan	40 022	24 147
11. Benua Kayong	41 744	27 842
12. Matan Hilir Utara	21 099	11 457
13. Delta Pawan	87 405	56 416
14. Muara Pawan	17 721	10 505
15. Nanga Tayap	33 438	21 172
16. Sandai	30 481	19 528
17. Hulu Sungai	13 508	8 754
18. Sungai Laur	19 873	13 273
19. Simpang Hulu	35 715	21 507
20. Simpang Dua	8 736	5 904
Jumlah/ <i>Total</i>	544 309	343 256

Sumber/*Source*: KPU Kabupaten Ketapang

Tabel 2.1.10 Nama Partai Politik dan Jumlah Kursi pada DPRD Kabupaten Ketapang, 2015
 Table *Political Partys Name and The Number of Chairs in Regional Parliament of Ketapang, 2015*

No	Partai Politik <i>Political Party</i>	Jumlah Kursi <i>Number of Chairs</i>
(1)	(2)	(3)
1	PARTAI NASDEM	3
2	PARTAI KEBANGKITAN BANGSA	2
3	PARTAI Keadilan Sejahtera	-
4	PDI Perjuangan	9
5	PARTAI GOLONGAN KARYA	8
6	PARTAI GERINDRA	3
7	PARTAI DEMOKRAT	5
8	PARTAI AMANAT NASIONAL	6
9	PARTAI PERSATUAN PEMBANGUNAN	4
10	PARTAI HATI NURANI RAKYAT	5
11	PARTAI BULAN BINTANG	-
12	PARTAI Keadilan dan Persatuan Indonesia	-
Jumlah/Total		45

Sumber/Source: KPU Kabupaten Ketapang

CHAPTER II. GOVERNMENT

Tabel 2.1.11 Pembagian Daerah Pemilihan di Kabupaten Ketapang dan Jumlah Kursi yang Diperebutkan Pada Pemilihan Legislatif Tahun 2014
 Table Dividing of Electoral Area on Ketapang Regency, 2014

Daerah Pemilihan Electoral Area	Kecamatan yang Tercakup Coverage Subdistricts	Jumlah Desa/ Kelurahan Number of Villages	Jumlah Kursi Number of Chairs
(1)	(2)	(3)	(4)
KETAPANG 1	1. Delta Pawan	9	10
	2. Matan Hilir Utara	5	
	3. Muara Pawan	8	
KETAPANG 2	1. Sungai Laur	18	5
	2. Simpang Hulu	14	
	3. Simpang Dua	5	
KETAPANG 3	1. Nanga Tayap	18	6
	2. Sandai	12	
	3. Hulu Sungai	12	
KETAPANG 4	1. Tumbang Titi	24	6
	2. Jelai Hulu	19	
	3. Pemahan	5	
	4. Sungai Melayu Rayak	11	
KETAPANG 5	1. Marau	10	7
	2. Singkup	8	
	3. Manis Mata	21	
	4. Air Upas	9	
KETAPANG 6	1. Kendawangan	19	11
	2. Matan Hilir Selatan	11	
	3. Benua Kayong	11	
JUMLAH/ TOTAL		249	45

Sumber/ Source : KPU Kabupaten Ketapang

Tabel 2.1.12 2016¹
 Banyaknya Kelurahan, Desa, Dusun, RW dan RT di Kabupaten Ketapang Menurut Kecamatan,
 Number of Sub-District, Village, Rural, Hamlet and Neighbourhood on Ketapang Regency by
 Subdistrict, 2016¹

Kecamatan <i>District</i>	Kelurahan <i>Sub-District</i>	Desa <i>Village</i>	Dusun <i>Sub Village</i>	RW <i>Hamlet</i>	RT <i>Neighbourhood</i>
(1)	(2)	(3)	(4)	(5)	(6)
1. Kendawangan	-	19	80	94	205
2. Manis Mata	-	22	63	56	157
3. Marau	-	10	33	34	102
4. Singkup	-	8	31	-	69
5. Air Upas	-	9	33	-	126
6. Jelai Hulu	-	22	47	61	141
7. Tumbang Titi	-	25	75	78	251
8. Pemahan	-	7	22	10	56
9. Sungai Melayu Rayak	-	11	40	50	123
10. Matan Hilir Selatan	-	11	37	-	153
11. Benua Kayong	4	7	23	19	132
12. Matan Hilir Utara	-	5	18	-	64
13. Delta Pawan	5	4	12	31	247
14. Muara Pawan	-	8	21	-	73
15. Nanga Tayap	-	20	63	58	205
16. Sandai	-	13	39	18	174
17. Hulu Sungai	-	12	28	35	88
18. Sungai Laur	-	19	42	-	100
19. Simpang Hulu	-	15	45	-	242
20. Simpang Dua	-	6	19	-	62
<i>Jumlah/Total</i>	9	253	771	544	2 770

Keterangan/*Explanation*: ¹ Data tahun 2015

Sumber/*Source*: Badan PMPD, P dan KB Kabupaten Ketapang

CHAPTER II. GOVERNMENT

Tabel

2.1.13 Banyaknya Kades/ Lurah dan Sekdes Menurut Kecamatan dan Pendidikan, 2016 ¹

Table

Number of Village Chief and Village Secretary by Subdistrict and Education, 2016 ¹

Kecamatan <i>District</i>	Kepala Desa/ <i>Village Chief</i>						
	SD	SLTP	SLTA	DI - DIII	DIV/S1 Atau Lebih	Jumlah	
(1)	(2)	(3)	(4)	(5)	(6)	(7)	
1. Kendawangan	-	8	11	-	-	19	
2. Manis Mata	-	15	6	-	-	21	
3. Marau	-	3	5	1	1	10	
4. Singkup	-	4	4	-	-	8	
5. Air Upas	-	5	4	-	-	9	
6. Jelai Hulu	-	10	9	-	-	19	
7. Tumbang Titi	-	18	6	-	-	24	
8. Pemahan	-	3	2	-	-	5	
9. Sungai Melayu Rayak	-	6	5	-	-	11	
10. Matan Hilir Selatan	-	-	11	-	-	11	
11. Benua Kayong	-	-	7	2	2	11	
12. Matan Hilir Utara	-	2	3	-	-	5	
13. Delta Pawan	-	-	4	-	5	9	
14. Muara Pawan	-	1	6	-	1	8	
15. Nanga Tayap	-	7	10	-	1	18	
16. Sandai	-	6	5	-	1	12	
17. Hulu Sungai	-	8	3	-	1	12	
18. Sungai Laur	-	9	7	1	1	18	
19. Simpang Hulu	-	7	6	1	-	14	
20. Simpang Dua	-	2	2	-	1	5	
	2015	-	114	116	5	14	249
	2014	-	129	100	...	20	20
Jumlah/ <i>Total</i>	2013	-	129	100	...	20	20
	2012	-	129	100	...	20	20
	2011	47	77	113	...	12	12

Bersambung/ *Continued*

Lanjutan Tabel 2.1.13
Continued Table

Kecamatan <i>District</i>	Sekretaris Desa/ <i>Village Secretary</i>					Jumlah
	SD	SLTP	SLTA	DI - DIII	DIV/S1 Atau Lebih	
(1)	(8)	(9)	(10)	(11)	(12)	(13)
1. Kendawangan	1	2	2	-	-	5
2. Manis Mata	2	1	1	-	-	4
3. Marau	-	1	2	-	-	3
4. Singkup	1	-	2	-	-	3
5. Air Upas	2	2	3	-	-	7
6. Jelai Hulu	-	-	4	-	-	4
7. Tumbang Titi	1	2	1	-	-	4
8. Pemahan	-	-	-	-	-	-
9. Sungai Melayu Rayak	1	-	4	-	-	5
10. Matan Hilir Selatan	-	1	-	-	-	1
11. Benua Kayong	-	-	-	-	-	-
12. Matan Hilir Utara	-	1	1	-	-	2
13. Delta Pawan	-	1	2	-	-	3
14. Muara Pawan	-	-	5	-	-	5
15. Nanga Tayap	1	-	4	-	-	5
16. Sandai	-	1	4	-	-	5
17. Hulu Sungai	1	1	-	-	-	2
18. Sungai Laur	-	2	2	-	-	4
19. Simpang Hulu	-	1	2	-	-	3
20. Simpang Dua	-	-	2	-	-	2
	2016 ¹	10	16	41	-	67
	2015	10	16	41	-	67
Jumlah/ <i>Total</i>	2014	12	16	41	-	-
	2013	14	17	42	-	-
	2012	12	16	41	-	-

Keterangan : Tahun 2011-2013 data menurut jenjang SMA masih tergabung dengan DI/DII

¹ Data tahun 2016

Sumber/Source: Badan PMPD, P & KB Kabupaten Ketapang

CHAPTER II. GOVERNMENT

Tabel 2.1.14 Banyaknya Desa dan Dusun yang Termasuk Daerah Sulit di Kabupaten Ketapang, 2016¹
 Number of Secluded Village and Orchards in Ketapang Regency, 2016¹

Kecamatan <i>District</i>	Desa <i>Village</i>	Dusun <i>Sub Village</i>	Jumlah <i>Total</i>	
(1)	(2)	(3)	(4)	
1. Kendawangan	11	41	52	
2. Manis Mata	4	12	16	
3. Marau	8	27	35	
4. Singkup	5	17	22	
5. Air Upas	6	17	23	
6. Jelai Hulu	11	25	36	
7. Tumbang Titi	15	43	58	
8. Pemahan	1	2	3	
9. Sungai Melayu Rayak	-	-	-	
10. Matan Hilir Selatan	1	3	4	
11. Benua Kayong	-	-	-	
12. Matan Hilir Utara	1	3	4	
13. Delta Pawan	-	-	-	
14. Muara Pawan	4	9	13	
15. Nanga Tayap	12	41	53	
16. Sandai	3	8	11	
17. Hulu Sungai	11	26	37	
18. Sungai Laur	9	19	28	
19. Simpang Hulu	9	30	39	
20. Simpang Dua	4	16	20	
	2016 ¹	115	339	454
Jumlah/ <i>Total</i>	2015 ¹	115	339	454
	2014 ¹	115	339	454

Keterangan : ¹ Data Tahun 2011

Sumber/ *Source* : Badan PMPD, P & KB Kab. Ketapang

Tabel 2.1.15 Jumlah Kepala Adat Menurut Kecamatan dan Pendidikan, 2016¹
 Table Number of Customary Chief by Subdistrict and Education, 2016¹

Kecamatan	Tidak/ Belum Tamat SD	SD / Sederajat	SMP / Sederajat	SMA / Sederajat	D I atau lebih	Jumlah
District	Have not completed/ finished Primary School	Primary School or Equal	Junior High School or Equal	Senior High School or Equal	1 st Diploma or more	Total
(1)	(2)	(3)	(4)	(5)	(6)	(7)
1. Kendawangan	-	13	-	-	-	13
2. Manis Mata	-	8	-	-	-	8
3. Marau	-	21	-	-	-	21
4. Singkup	-	4	-	-	-	4
5. Air Upas	-	9	-	-	-	9
6. Jelai Hulu	-	21	-	-	-	21
7. Tumbang Titi	-	25	-	-	-	25
8. Pemahan	-	2	-	-	-	2
9. Sungai Melayu Rayak	-	1	-	-	-	1
10. Matan Hilir Selatan	-	1	-	-	-	1
11. Benua Kayong	-	-	-	-	-	-
12. Matan Hilir Utara	-	3	-	-	-	3
13. Delta Pawan	-	-	-	-	-	-
14. Muara Pawan	-	-	-	-	-	-
15. Nanga Tayap	-	19	-	-	-	19
16. Sandai	-	4	-	-	-	4
17. Hulu Sungai	-	12	-	-	-	12
18. Sungai Laur	-	12	-	-	-	12
19. Simpang Hulu	-	28	-	-	-	28
20. Simpang Dua	-	10	-	-	-	10
Jumlah/ Total 2016 ¹	-	193	-	-	-	193
2015	-	193	-	-	-	193

Keterangan/ Explanation : ¹Data tahun 2016

Sumber/ Source : Badan PMPD, P & KB Kab. Ketapang

CHAPTER II. GOVERNMENT

Tabel 2.1.16 Jumlah Kepala Dusun Menurut Kecamatan dan Pendidikan, 2016 ¹
 Number of Orchard Chief by Subdistrict and Education, 2016 ¹

Kecamatan	Tidak/ Belum Tamat SD	SD / Sederajat	SMP / Sederajat	SMA / Sederajat	D I atau lebih	Jumlah
District	Have not completed/ finished Primary School	Primary School or Equal	Junior High School or Equal	Senior High School or Equal	1 st Diploma or more	Total
(1)	(2)	(3)	(4)	(5)	(6)	(7)
1. Kendawangan	-	-	40	40	-	80
2. Manis Mata	-	-	24	39	-	63
3. Marau	-	-	13	20	-	33
4. Singkup	-	-	-	31	-	31
5. Air Upas	-	-	15	18	-	33
6. Jelai Hulu	-	-	20	27	-	47
7. Tumbang Titi	-	-	30	45	-	75
8. Pemahan	-	-	9	13	-	22
9. Sungai Melayu Rayak	-	-	35	5	-	40
10. Matan Hilir Selatan	-	-	30	7	-	37
11. Benua Kayong	-	-	15	8	-	-
12. Matan Hilir Utara	-	-	16	2	-	18
13. Delta Pawan	-	-	8	4	-	-
14. Muara Pawan	-	-	18	3	-	-
15. Nanga Tayap	-	-	58	5	-	63
16. Sandai	-	-	15	24	-	39
17. Hulu Sungai	-	-	13	15	-	28
18. Sungai Laur	-	-	20	22	-	42
19. Simpang Hulu	-	-	11	34	-	45
20. Simpang Dua	-	-	5	14	-	19
Jumlah/ Total 2016 ¹	-	-	395	376	-	715
2015	-	-	395	376	-	715

Keterangan/ Explanation : ¹ Data tahun 2016

Sumber/ Source : Badan PMPD, P & KB Kab. Ketapang

Tabel 2.1.17 Jumlah Kepala Urusan Desa Menurut Kecamatan dan Pendidikan, 2016¹
 Table Number of Customary Chief by Subdistrict and Education, 2016¹

Kecamatan	Tidak/ Belum Tamat SD	SD / Sederajat	SMP / Sederajat	SMA / Sederajat	D I atau lebih	Jumlah
District	Have not completed/ finished Primary School	Primary School or Equal	Junior High School or Equal	Senior High School or Equal	1 st Diploma or more	Total
(1)	(2)	(3)	(4)	(5)	(6)	(7)
1. Kendawangan	-	-	15	42	-	57
2. Manis Mata	-	-	20	43	-	63
3. Marau	-	-	10	18	2	30
4. Singkup	-	-	15	9	-	24
5. Air Upas	-	-	10	15	2	27
6. Jelai Hulu	-	-	27	28	2	57
7. Tumbang Titi	-	-	20	45	7	72
8. Pemahan	-	-	5	10	-	15
9. Sungai Melayu Rayak	-	-	15	18	-	33
10. Matan Hilir Selatan	-	-	12	15	6	33
11. Benua Kayong	-	-	5	14	2	21
12. Matan Hilir Utara	-	-	5	10	-	15
13. Delta Pawan	-	-	-	8	4	12
14. Muara Pawan	-	-	-	22	2	24
15. Nanga Tayap	-	-	10	40	4	54
16. Sandai	-	-	13	20	3	36
17. Hulu Sungai	-	-	20	16	-	36
18. Sungai Laur	-	-	45	9	-	54
19. Simpang Hulu	-	-	15	27	-	42
20. Simpang Dua	-	-	3	12	-	15
Jumlah/ Total 2016 ¹	-	-	265	421	34	720
2015	-	-	265	421	34	720

Keterangan/ Explanation : ¹ Data tahun 2016

Sumber/ Source : Badan PMPD, P & KB Kab. Ketapang

CHAPTER II. GOVERNMENT

Tabel 2.1.18 Realisasi Alokasi Dana Desa (ADD) Kabupaten Ketapang Menurut Kecamatan (Rp), 2015
 Table Realization of Village Allocated Funds of Ketapang Regency by Subdistrict (Rp), 2015

Kecamatan <i>District</i>	Target <i>Target</i>	Realisasi <i>Realization</i>	Persentase <i>Percentage</i>
(1)	(2)	(3)	(4)
1. Kendawangan	10 296 713 000	8 689 880 285	84%
2. Manis Mata	10 626 605 000	8 970 266 132	84%
3. Marau	4 807 943 000	3 905 907 200	81%
4. Singkup	3 604 155 000	3 604 155 000	100%
5. Air Upas	4 572 139 000	3 860 571 800	84%
6. Jelai Hulu	9 452 315 000	7 764 240 182	82%
7. Tumbang Titi	11 176 435 000	9 098 025 262	81%
8. Pemahan	2 271 127 000	2 271 127 000	100%
9. Sungai Melayu Rayak	4 708 214 000	3 978 272 000	84%
10. Matan Hilir Selatan	6 731 536 000	6 731 536 000	100%
11. Benua Kayong	3 796 631 000	3 796 631 000	100%
12. Matan Hilir Utara	3 323 488 000	2 119 707 600	64%
13. Delta Pawan	2 900 872 000	2 900 872 000	100%
14. Muara Pawan	4 287 592 000	3 472 311 000	81%
15. Nanga Tayap	8 818 598 000	6 934 732 150	79%
16. Sandai	6 291 826 000	5 346 460 500	85%
17. Hulu Sungai	6 054 512 000	6 054 512 000	100%
18. Sungai Laur	8 625 560 000	7 222 131 400	84%
19. Simpang Hulu	7 768 919 000	7 768 919 000	100%
20. Simpang Dua	2 601 282 000	2 601 282 000	100%
Jumlah/ <i>Total</i>	122 716 462 000	107 091 539 511	87%

Sumber/ *Source* : Badan PMPD, P & KB Kab. Ketapang

Table 2.2.1 Jumlah Pegawai Negeri Sipil Pemda di Kabupaten Ketapang Menurut Status Kepegawaian, Golongan dan Jenis Kelamin, 2017
Number of Civil Servant on Ketapang Regency by Employee Status, Classification and Sex, 2017

Klasifikasi <i>Classification</i>	Laki-laki <i>Male</i>	Perempuan <i>Female</i>	Jumlah <i>Total</i>
(1)	(2)	(3)	(4)
Jumlah Pegawai	3 508	3 244	6 752
Golongan I	53	19	72
Golongan II	809	617	1 426
Golongan III	1 805	1 731	3 536
Golongan IV	841	877	1 718
Jumlah Pegawai	3 508	3 244	6 752
Eselon II	30	1	31
Eselon III	142	19	161
Eselon IV	417	123	540
Eselon V	3	4	7
Fungsional dan staf	2 916	3 097	6 013

Sumber/ Source : Bagian Kepegawaian Setda Kab. Ketapang

CHAPTER II. GOVERNMENT

Tabel 2.2.2 Jumlah Pegawai Negeri Sipil (Pemda) di Kabupaten Ketapang Menurut Status Kepegawaian, Pendidikan dan Jenis Kelamin, 2017
 Table Number of Region Government Employee on Ketapang Regency by Employee Status, Education and Sex, 2017

Status / Golongan Status / Classification	Laki-laki Male	Perempuan Female	Jumlah Total
(1)	(2)	(3)	(4)
Jumlah Pegawai	3 508	3 244	6 752
1. SD / MI / Sederajat	33	7	40
2. SMP / MTs / Sederajat	91	16	107
3. SMA / MA / Sederajat	1 116	758	1 874
4. D-I / D-II / D-III	665	953	1 618
5. D-IV / S-1	1 442	1 469	2 911
6. S-2	161	41	202
7. S-3	-	-	-

Sumber/ Source : Bagian Kepegawaian Setda Kab. Ketapang

Tabel 2.2.3 Jumlah Pegawai Negeri Sipil (Pemda) di Kabupaten Ketapang Menurut Kelompok Umur dan Jenis Kelamin, 2017
 Table Number of Region Government Employee on Ketapang Regency by Employee Status, Education and Sex, 2017

Kelompok Umur Age Group	Laki-laki Male Pegawai Pusat	Perempuan Female Pegawai Pemda	Jumlah Total
(1)	(2)	(3)	(4)
< 20	-	-	-
20-24	2	7	9
25 - 29	204	344	548
30 - 34	350	537	887
35 - 39	495	526	1 021
40 - 44	480	456	936
45 - 49	657	544	1 201
50 - 54	851	560	1 411
54 >	469	270	739
Jumlah / Total	3 508	3 244	6 752

Sumber/ Source : Bagian Kepegawaian Setda Kab. Ketapang

Tabel 2.2.4 Jumlah Pegawai Negeri Sipil (Pemda) Kabupaten Ketapang Menurut Jenis Kelamin dan Kecamatan, 2017
 Table Number of Region Government Employee on Ketapang Regency by Subdistric and Sex, 2017

Kecamatan	Laki-laki	Perempuan	Jumlah
	<i>Male</i>	<i>Female</i>	<i>Total</i>
(1)	(2)	(3)	(4)
1. Kendawangan	176	161	337
2. Manis Mata	118	78	196
3. Marau	98	63	161
4. Singkup	54	45	99
5. Air Upas	76	66	142
6. Jelai Hulu	111	70	181
7. Tumbang Titi	149	105	254
8. Pemahan	42	29	71
9. Sungai Melayu Rayak	71	60	131
10. Matan Hilir Selatan	171	180	351
11. Benua Kayong	142	339	481
12. Matan Hilir Utara	109	79	188
13. Delta Pawan	1 531	1 374	2 905
14. Muara Pawan	93	114	207
15. Nanga Tayap	156	117	273
16. Sandai	103	109	212
17. Hulu Sungai	58	46	104
18. Sungai Laur	87	69	156
19. Simpang Hulu	119	94	213
20. Simpang Dua	44	46	90
Jumlah/ <i>Total</i>	3 508	3 244	6 752

Sumber/ *Source* : Bagian Kepegawaian Setda Kab. Ketapang

CHAPTER II. GOVERNMENT

Tabel 2.2.5 Jumlah TNI/ Polri di Kabupaten Ketapang Menurut Jenis Kelamin, 2017
 Table 2.2.5 Number of Soldier and Police Officer on Ketapang Regency by Sex, 2017

Pangkat Grade	Laki-laki Male	Perempuan Female	Jumlah Total
(1)	(2)	(3)	(4)
A. TNI-AD	152	-	152
1. Perwira Tinggi	-	-	-
2. Perwira Menengah	-	-	0
3. Perwira Pertama	15	-	15
4. Bintara	94	-	94
5. Tamtama	43	-	43
B. POLRI	514	18	532
1. Perwira Tinggi	-	-	-
2. Perwira Menengah	5	-	5
3. Perwira Pertama	57	-	57
4. Brigadir	452	18	470
5. Tamtama	-	-	-
C. TNI-AL	10	-	10
1. Perwira Tinggi	-	-	-
2. Perwira Menengah	-	-	-
3. Perwira Pertama	2	-	2
4. Bintara	4	-	4
5. Tamtama	4	-	4
Jumlah / Total	676	18	694

Sumber / Source : Kodim 1203 dan POLRES Kab. Ketapang

Tabel 2.2.6 Banyaknya Personil TNI-AD yang Bertugas di Wilayah Kecamatan, 2017
 Table Number of Army in Subdistrict, 2017

Wilayah Kecamatan <i>District</i>	TNI-AD/ Army								Jumlah <i>Total</i>
	Pamen		Perwira Pertama		Bintara		Tamtama		
	L	P	L	P	L	P	L	P	
(1)	(2)	(3)	(4)	(5)	(6)	(7)	(8)	(9)	(10)
1. Kendawangan	-	-	1	-	9	-	3	-	13
2. Manis Mata	-	-	-	-	6	-	3	-	9
3. Marau	-	-	1	-	7	-	4	-	12
4. Singkup	-	-	-	-	-	-	-	-	0
5. Air Upas	-	-	-	-	-	-	-	-	0
6. Jelai Hulu	-	-	1	-	3	-	2	-	6
7. Tumbang Titi	-	-	1	-	7	-	2	-	10
8. Pemahan	-	-	-	-	-	-	-	-	0
9. Sungai Melayu Rayak	-	-	-	-	-	-	-	-	0
10. Matan Hilir Selatan	-	-	-	-	8	-	5	-	13
11. Benua Kayong	-	-	-	-	-	-	-	-	0
12. Matan Hilir Utara	-	-	-	-	-	-	-	-	0
13. Delta Pawan	-	-	1	-	8	-	3	-	12
14. Muara Pawan	-	-	-	-	-	-	-	-	0
15. Nanga Tayap	-	-	-	-	7	-	2	-	9
16. Sandai	-	-	1	-	4	-	5	-	10
17. Hulu Sungai	-	-	-	-	-	-	-	-	0
18. Sungai Laur	-	-	-	-	6	-	4	-	10
19. Simpang Hulu	-	-	1	-	4	-	1	-	6
20. Simpang Dua	-	-	-	-	-	-	-	-	0
21. Makodim	-	-	8	-	25	-	9	-	42
Ketapang 2017	0	-	15	-	94	-	43	-	152

Sumber / Source : Kodim 1203 Kab. Ketapang

CHAPTER II. GOVERNMENT

Tabel 2.2.7 Banyaknya Personil TNI-AL yang Bertugas di Wilayah Kecamatan, 2017
Table Number of Navy in Subdistrict, 2017

Wilayah Kecamatan <i>District</i>	TNI-AL/Navy								Jumlah <i>Total</i>
	Pamen		Perwira Pertama		Bintara		Tamtama		
	L	P	L	P	L	P	L	P	
(1)	(2)	(3)	(4)	(5)	(6)	(7)	(8)	(9)	(10)
1. Kendawangan	-	-	1	-	2	-	2	-	5
2. Manis Mata	-	-	-	-	-	-	-	-	-
3. Marau	-	-	-	-	-	-	-	-	-
4. Singkup	-	-	-	-	-	-	-	-	-
5. Air Upas	-	-	-	-	-	-	-	-	-
6. Jelai Hulu	-	-	-	-	-	-	-	-	-
7. Tumbang Titi	-	-	-	-	-	-	-	-	-
8. Pemahan	-	-	-	-	-	-	-	-	-
9. Sungai Melayu Rayak	-	-	-	-	-	-	-	-	-
10. Matan Hilir Selatan	-	-	-	-	-	-	-	-	-
11. Benua Kayong	-	-	-	-	-	-	-	-	-
12. Matan Hilir Utara	-	-	-	-	-	-	-	-	-
13. Delta Pawan	-	-	1	-	2	-	2	-	-
14. Muara Pawan	-	-	-	-	-	-	-	-	-
15. Nanga Tayap	-	-	-	-	-	-	-	-	-
16. Sandai	-	-	-	-	-	-	-	-	-
17. Hulu Sungai	-	-	-	-	-	-	-	-	-
18. Sungai Laur	-	-	-	-	-	-	-	-	-
19. Simpang Hulu	-	-	-	-	-	-	-	-	-
20. Simpang Dua	-	-	-	-	-	-	-	-	-
Ketapang 2017	-	-	2	-	4	-	4	-	10

Sumber/Source: TNI-AL Kab. Ketapang

Tabel 2.2.8 Banyaknya Personil POLRI yang Bertugas di Wilayah Kecamatan, 2017
 Table Number of Police Officer in Subdistrict, 2017

Wilayah Kecamatan District	POLRI/ Police Officer						Jumlah Total
	Pamen		Perwira Pertama		Brigadir		
	L	P	L	P	L	P	
(1)	(2)	(3)	(4)	(5)	(6)	(7)	(8)
1 Polsek Kendawangan	-	-	2	-	17	1	20
2 Polsek Manis Mata	-	-	1	-	16	-	17
3 Polpos Marau	-	-	1	-	23	-	24
4 Pospol Air Upas	-	-	-	-	-	-	-
5 Pospol Singkup	-	-	-	-	-	-	-
6 Polsek Jelai Hulu	-	-	1	-	11	-	12
7 Polsek Tumbang Titi	-	-	1	-	13	-	14
8 Pospol Pemahan	-	-	-	-	-	-	-
9 Polpos S.M. Rayak	-	-	1	-	4	-	5
10 Polsek MH Selatan	-	-	2	-	16	-	18
11 Polsek Benua Kayong	-	-	1	-	13	-	14
12 Polsek MH Utara	-	-	1	-	12	-	13
13 Polsek Delta Pawan	-	-	4	-	22	-	26
14 Mapolres Ketapang	5	-	36	-	229	17	287
15 Polsek Muara Pawan	-	-	1	-	14	-	15
16 Polsek Nanga Tayap	-	-	1	-	14	-	15
17 Polsek Sandai	-	-	1	-	13	-	14
18 Pospol Hulu Sungai	-	-	-	-	-	-	-
19 Polsek Sungai Laur	-	-	1	-	12	-	13
20 Polsek Simpang Hulu	-	-	1	-	12	-	13
21 Polsek Simpang Dua	-	-	1	-	11	-	12
Ketapang	5	-	57	0	452	18	532

Keterangan/ Explanation :

Sumber/ Source : POLRES Ketapang

CHAPTER II. GOVERNMENT

Tabel 2.2.9 Jumlah TNI dan POLRI di Kabupaten Ketapang Menurut Kelompok Umur, 2017
 Number of Soldier and Police Officer in Ketapang Regency by Age Group, 2017

Kelompok Umur (Tahun) <i>Age Group</i>	TNI AD <i>Army</i>	TNI AL <i>Navy</i>	POLRI <i>Police Officer</i>
(1)	(2)	(3)	(4)
< 20	-	-	19
21-25	-	-	39
26-30	5	2	110
31-35	33	-	163
36-40	35	2	63
41-45	30	-	48
46-50	49	1	42
51-55	27	-	53
56-60	2	-	27
60>	-	-	-
Jumlah / <i>Total</i>	181	5	564

Sumber / *Source* : Kodim 1203 dan POLRES Kab. Ketapang

BAB 3

Penduduk & Ketenagakerjaan

Population and Employment

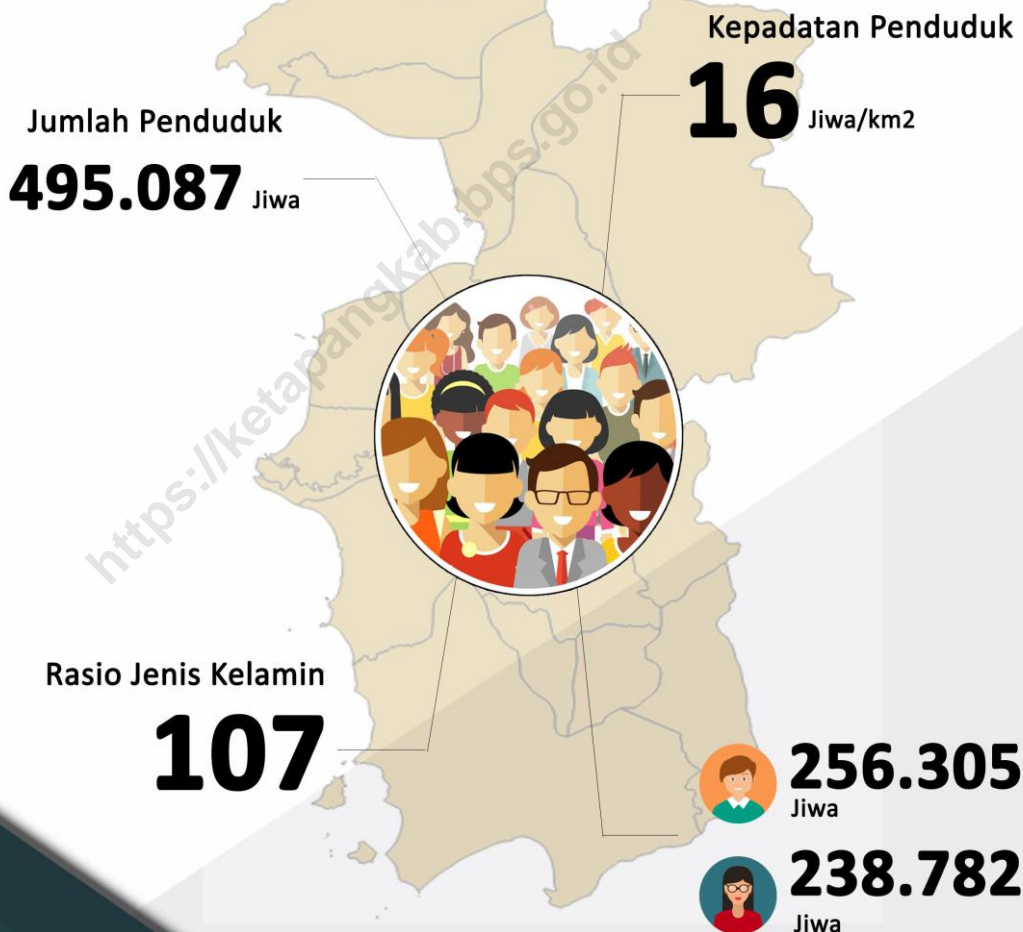

PENJELASAN TEKNIS

1. Penduduk Indonesia adalah semua orang yang berdomisili di wilayah teritorial Indonesia selama 6 bulan atau lebih dan atau mereka yang berdomisili kurang dari 6 bulan tetapi bertujuan menetap.
2. Laju pertumbuhan penduduk adalah angka yang menunjukkan persentase penambahan penduduk dalam jangka waktu tertentu.
3. Kepadatan penduduk adalah rasio banyaknya penduduk per kilometer persegi.
4. Rasio jenis kelamin adalah perbandingan antara penduduk laki-laki dan penduduk perempuan pada suatu wilayah dan waktu tertentu. Biasanya dinyatakan dengan banyaknya penduduk laki-laki untuk 100 penduduk perempuan.
5. Distribusi penduduk adalah pola persebaran penduduk di suatu wilayah, baik berdasarkan batas-batas geografis maupun berdasarkan batas-batas administrasi pemerintahan.
6. Komposisi penduduk adalah pola persebaran penduduk menurut karakteristiknya, contoh: penduduk menurut kelompok umur, penduduk menurut jenis kelamin.

TECHNICAL NOTES

1. *The population of Indonesia are all residents of the entire territory of Indonesia who have stayed for six months or longer, and those who intended to stay more than six months even though their length of stay is less than six months.*
2. *Population growth is the number that show percentage of population growth within a specified period.*
3. *Population density is ratio of population per square kilometer.*
4. *Sex ratio is the ratio of males population to females population in a given area and time, usually expressed as the number of males for every 100 females.*
5. *Population distribution is the pattern of population distribution in an area, either by geographic boundaries or by government administrative boundaries.*
6. *Population composition is the pattern of population distribution by its characteristics, example: population by age group, population by sex*

8. Rumah tangga adalah seseorang atau sekelompok orang yang mendiami sebagian atau seluruh bangunan fisik/sensus dan biasanya tinggal bersama serta pengelolaan makan dari satu dapur. Yang dimaksud makan dari satu dapur adalah jika pengurusan kebutuhan sehari-harinya dikelola bersama-sama menjadi satu.
 9. Anggota rumah tangga adalah semua orang yang biasanya bertempat tinggal di suatu rumah tangga, baik yang berada di rumah pada waktu pencacahan maupun yang sementara tidak ada.
 10. Penduduk usia kerja adalah penduduk yang berumur 15 tahun ke atas.
 11. Angkatan kerja adalah penduduk usia kerja (15 tahun ke atas) yang bekerja, punya pekerjaan namun sementara tidak bekerja, dan pengangguran.
 12. Bekerja adalah kegiatan ekonomi yang dilakukan oleh seseorang dengan maksud memperoleh atau membantu memperoleh pendapatan atau keuntungan dan lamanya bekerja paling sedikit 1 jam secara terus menerus dalam seminggu yang lalu (termasuk pekerja keluarga tanpa upah yang membantu dalam suatu usaha/kegiatan ekonomi).
8. *Household is an individual or group of people living in a physical/census building unit or part of it and usually commit on a common provision for food and other essentials of living. Common provision for food means one organising daily needs for all of household members.*
 9. *Household member are those who usually lives in a household regardless of their location at the time of enumeration.*
 10. *Working age population is persons of 15 years and over.*
 11. *Labor force or economically active are persons of 15 years and over, who in the previous week were working, temporarily absent from work but having jobs, and unemployment.*
 12. *Working is economic activity conducted by a person and intended to earn income by doing work or helping to do work at least one hour continuously during the reference week (including unpaid family worker/s for any economic activity).*

13. Jumlah jam kerja seluruhnya adalah jumlah jam kerja yang digunakan untuk bekerja (tidak termasuk jam kerja istirahat resmi dan jam kerja yang digunakan untuk hal-hal di luar pekerjaan).
 14. Lapangan usaha adalah bidang kegiatan dari pekerjaan/tempat bekerja di mana seseorang bekerja. Klasifikasi lapangan usaha mengikuti Klasifikasi Baku Lapangan Usaha Indonesia (KBLI) dalam 1 digit.
 15. Status pekerjaan adalah kedudukan seseorang dalam unit usaha/kegiatan dalam melakukan pekerjaan.
 16. Berusaha sendiri tanpa dibantu orang lain adalah bekerja atau berusaha dengan menanggung risiko secara ekonomis, yaitu dengan tidak kembalinya ongkos produksi yang telah dikeluarkan dalam rangka usahanya tersebut, serta tidak menggunakan pekerja dibayar maupun pekerja tak dibayar, termasuk yang sifat pekerjaannya memerlukan teknologi atau keahlian khusus.
 17. Berusaha dibantu buruh tidak tetap/buruh tidak dibayar adalah bekerja atau berusaha atas risiko sendiri, dan menggunakan buruh/pekerja tak dibayar dan atau buruh/pekerja tidak tetap.
13. *Total working hours is the total hours spent by an employee to perform all jobs (excluding the time used for other activities which are not classified as work).*
 14. *Industry is field of a person's activity or establishment. The classification of industries follows the Indonesia Standard Industrial Classification (KBLI) in one digit.*
 15. *Employment status is the status of a person at his place of work or establishment where he was employed.*
 16. *Own-account worker is a person who works at his own risk without assisted by paid per mount worker or unpaid worker include technical job or skill job.*
 17. *Employer assisted by temporary workers/unpaid worker is a person who works at his own risk and assisted by temporary worker/unpaid worker.*

18. Berusaha dibantu buruh tetap/buruh dibayar adalah berusaha atas risiko sendiri dan mempekerjakan paling sedikit satu orang buruh/pekerja tetap yang dibayar.
19. Buruh/karyawan/pegawai adalah seseorang yang bekerja pada orang lain atau instansi/kantor/perusahaan secara tetap dengan menerima upah/gaji baik berupa uang maupun barang. Buruh yang tidak mempunyai majikan tetap, tidak digolongkan sebagai buruh/karyawan, tetapi sebagai pekerja bebas. Seseorang dianggap memiliki majikan tetap jika memiliki 1 (satu) majikan (orang/rumah tangga) yang sama dalam sebulan terakhir, khusus pada sektor bangunan batasannya tiga bulan. Apabila majikannya instansi/lembaga, boleh lebih dari satu.
20. Pekerja bebas adalah seseorang yang bekerja pada orang lain/majikan/institusi yang tidak tetap (lebih dari 1 majikan dalam sebulan terakhir) di usaha pertanian baik berupa usaha rumah tangga maupun bukan usaha rumah tangga, ataupun di nonpertanian atas dasar balas jasa dengan menerima upah atau imbalan baik berupa uang maupun borongan.
18. *Employer assisted by permanent workers/paid workers is a person who does his business at her/his own risk at least one assisted by paid permanent worker.*
19. *Employee is a person who work permanently for other people or institution/office/ company and gains some money/cash or goods as wage/salary. Labor who have no permanent employer is not categorized as a laborer/worker/employee but casual worker. A laborers in general is considered to have a permanent employer if he has the same employer during the past month, particularly for building construction sector is 3 months. If the employer is an institution, more than 1 (one) employer is allowed.*
20. *Casual employee is a person who does not work permanently for other people/employer/ institution(more than 1 employer during the last 1 month) in agricultural sector, either home industry or not home industry, or in non-agricultural sector based on remuneration paid with money or goods, and based on daily or contact payment system.*

21. Pekerja tak dibayar adalah seseorang yang bekerja membantu usaha untuk memperoleh penghasilan/keuntungan yang dilakukan oleh salah seorang anggota rumah tangga atau bukan anggota rumah tangga tanpa mendapat upah/gaji baik berupa uang maupun barang.

21. *Unpaid worker is a person who intended to work without pay either with money or good, in an establishment run by other members of the family, relative or neighbour*

<https://ketapangkab.bps.go.id>

Penduduk

Berdasarkan hasil proyeksi penduduk tahun 2017 jumlah penduduk Kabupaten Ketapang diprediksi sebanyak 495.087 jiwa (256.305 jiwa berjenis kelamin laki-laki dan 238.782 jiwa berjenis kelamin perempuan). Kecamatan dengan tingkat kepadatan penduduk terpadat adalah Kecamatan Delta Pawan yaitu sekitar 1.192 jiwa per Km², sedangkan kecamatan dengan tingkat kepadatan penduduk terjarang adalah Kecamatan Hulu Sungai, yaitu setiap Km² dihuni oleh sekitar 3 jiwa (Tabel 3.1.1).

Seks rasio yang membandingkan jumlah penduduk laki-laki terhadap perempuan di Kabupaten Ketapang adalah sekitar 107. Artinya, jika ada 107 penduduk laki-laki pada waktu yang sama akan dijumpai 100 penduduk perempuan. Laju pertumbuhan penduduk (LPP) di Kabupaten Ketapang tahun 2010-2017 diprediksi sekitar 2,04 persen, relatif sedikit lebih rendah dibanding rata-rata LPP periode 2000-2010 yang angkanya sekitar 2,15 persen per tahun. Dicermati menurut distribusinya, sekitar 17,49 persen penduduk Kabupaten Ketapang tinggal di Kecamatan Delta Pawan (kecamatan terpadat penduduknya). Sebagai ibukota kabupaten, wajar jika kecamatan ini banyak penduduknya. Dilihat berdasarkan kelompok umur, sekitar 29,40 persen penduduk Kabupaten Ketapang adalah berusia 14 tahun ke bawah pada tahun 2016. Kondisi ini mencerminkan cukup banyaknya penduduk usia anak atau usia sekolah tingkat SLTP ke bawah.

Population

The total population in Ketapang Regency is 485.118 persons based on population projected in 2017 (256.305 persons are male and 238.782 persons are female). Delta Pawan is the subdistrict which has the highest population density in Regency of Ketapang, around 1.192 persons per square kilometer, and the lowest population density in Ketapang Regency around 3 persons per square kilometer is Hulu Sungai. (Table 3.1.1).

Sex ratio or the ratio between the population of male sex against women in Ketapang Regency amounted to 107, it means that if there are 107 male population so there are 100 female population. The rate of population growth in the period 2000-2010 of Ketapang Regency around 2.15 percent, and the growth rate population on periode 2010-2017 about 2.04 percent. Observed by the distribution population, there are 17.49 percent of the population live in Delta Pawan which is the capital regency. Based on age group, there are 29.40 percent of the population aged 14 years and under at 2016. It's mean population of children still many in Ketapang Regency.

Ketenagakerjaan

Persentase pencari kerja yang terdaftar di Dinas Sosial, Tenaga Kerja, dan Transmigrasi pada tahun 2017 didominasi oleh pencari kerja berjenis kelamin laki-laki, yaitu sekitar 51,08 persen sedangkan sisanya sekitar 48,92 persen jenis kelamin perempuan. Pada Tahun 2017, Menurut latar belakang pendidikan para pencari kerja, tercatat pencari kerja dengan ijazah SMA adalah yang terbanyak yaitu sekitar 48,08.

Tingkat Partisipasi Angkatan Kerja (TPAK) tahun 2017 lebih rendah dibandingkan dengan tahun 2016, yaitu dari 67,83 persen menjadi 59,76 persen. Penurunan TPAK ini diikuti dengan penurunan Tingkat Pengangguran Terbuka (TPT), yakni sebesar 4,29 persen di tahun 2016 menjadi 3,97 persen.

Pada tahun 2015 terdapat 228.013 penduduk yang termasuk angkatan kerja, sekitar 95,70 persen bekerja dan sisanya sekitar 4,30 persen berstatus pengangguran. Pada tahun yang sama, jumlah penduduk yang bukan angkatan kerja sebesar 110.136 jiwa.

Manpower

Percentage of job seekers who registered at the Social Welfare, Labor and Transmigration office in 2014 dominated by male job seekers, which is about 53,35 percent while the remaining approximately 46,65 percent of women job seekers. Considering the educational backgrounds of job seekers, worker with Senior High School certificate is the most, there are 65,04 percent from total of work seekers.

Viewed by Degree of Economically Active Participant in 2015 (67.83%) is lower than 2014 (70.95%). This reduction is followed by the increasing of Degree of Unemployment, that is 2.06% in 2014 and 4.29% in 2015.

In 2015 there are 228,013 economically active, approximately 95.70 percent is working and the remaining about 4.30 percent is unemployment status. In the same year, the number of people who not economically active is 108.136 people.

CHAPTER III. POPULATION AND EMPLOYMENT

Tabel 3.1.1 Luas Wilayah dan Jumlah Penduduk Menurut Kecamatan di Kabupaten Ketapang, 2017

Table Wide of Area and Population by Subdistrict on Ketapang Regency, 2017

Kecamatan <i>District</i>	Luas		Jumlah		Kepadatan Penduduk <i>Population</i>	
	km ²	%	Penduduk	%		
(1)	(2)	(3)	(4)	(5)	(6)	
1. Kendawangan	5 859	18.55	36 850	7.44	6	
2. Manis Mata	2 912	9.22	29 499	5.96	10	
3. Marau	1 160	3.67	14 295	2.89	12	
4. Singkup	227	0.72	7 053	1.42	31	
5. Air Upas	793	2.51	19 093	3.86	24	
6. Jelai Hulu	1 358	4.30	17 225	3.48	13	
7. Tumbang Titi	1 198	3.79	24 814	5.01	21	
8. Pemahan	326	1.03	5 188	1.05	16	
9. Sungai Melayu Rayak	122	0.39	13 504	2.73	111	
10. Matan Hilir Selatan	1 813	5.74	34 490	6.97	19	
11. Benua Kayong	349	1.10	41 449	8.37	119	
12. Matan Hilir Utara	720	2.28	16 272	3.29	23	
13. Delta Pawan	74	0.23	88 180	17.81	1,192	
14. Muara Pawan	611	1.93	14 753	2.98	24	
15. Nanga Tayap	1 728	5.47	30 876	6.24	18	
16. Sandai	1 779	5.63	28 497	5.76	16	
17. Hulu Sungai	4 685	14.83	12 576	2.54	3	
18. Sungai Laur	1 651	5.23	19 927	4.02	12	
19. Simpang Hulu	3 175	10.05	32 172	6.50	10	
20. Simpang Dua	1 048	3.32	8 374	1.69	8	
	2017	31 588	100.00	495 087	100.00	16
	2016	31 588	100.00	485 118	100.00	15
	2015	31 588	100.00	475 985	100.00	15
Jumlah/Total	2014	31 588	100.00	464 227	100.00	15
	2013	31 588	100.00	455 751	100.00	14
	2012 ^f	31 588	100.00	447 235	100.00	14

Keterangan/ Explanation :

Sumber / Source : BPS Kabupaten Ketapang (Angka Proyeksi)

Tabel 3.1.2 Jumlah Penduduk dan Laju Pertumbuhan Penduduk Kabupaten Ketapang, 2010 dan 2017
 Table Population and Growth of Ketapang Regency, 2010 and 2017

Kecamatan <i>District</i>	Jumlah Penduduk (orang) <i>Population</i>		Laju Pertumbuhan Penduduk per Tahun (%) <i>Growth</i>	
	2010	2017	2000 - 2010	2010-2017
(1)	(2)	(3)	(4)	(5)
1. Kendawangan	32 505	36 850	1.85	1.76
2. Manis Mata	24 627	29 499	3.17	2.55
3. Marau	11 901	14 295	3.20	2.59
4. Singkup	6 154	7 053	-2.63	1.91
5. Air Upas	16 620	19 093	2.24	1.95
6. Jelai Hulu	15 648	17 225	1.59	1.33
7. Tumbang Titi	23 286	24 814	0.63	0.88
8. Pemahan	4 446	5 188	-0.86	2.17
9. Sungai Melayu Rayak	11 650	13 504	2.35	2.08
10. Matan Hilir Selatan	30 528	34 490	1.70	1.71
11. Benua Kayong	35 165	41 449	2.58	2.32
12. Matan Hilir Utara	14 739	16 272	1.41	1.38
13. Delta Pawan	71 509	88 180	3.26	2.97
14. Muara Pawan	13 109	14 753	1.81	1.65
15. Nanga Tayap	27 490	30 876	1.81	1.62
16. Sandai	24 474	28 497	2.51	2.14
17. Hulu Sungai	11 553	12 576	1.17	1.18
18. Sungai Laur	16 702	19 927	3.28	2.49
19. Simpang Hulu	27 847	32 172	2.53	2.03
20. Simpang Dua	7 507	8 374	1.89	1.52
Jumlah / <i>Total</i>	427 460	495 087	2.15	2.06

Sumber / Source : BPS Kabupaten Ketapang (Angka Proyeksi)

CHAPTER III. POPULATION AND EMPLOYMENT

Tabel 3.1.3 Banyaknya Penduduk Menurut Kecamatan dan Jenis Kelamin di Kabupaten Ketapang, 2017
 Table *Populaton by District and Sex in Ketapang Regency, 2017*

Kecamatan <i>District</i>	JenisKelamin/ Sex(Jiwa/ Person)			Sex Rasio	
	Laki-Laki	Perempuan	Laki-laki + Perempuan		
(1)	(3)	(4)	(5)	(6)	
1. Kendawangan	19 313	17 537	36 850	110	
2. Manis Mata	15 498	14 001	29 499	111	
3. Marau	7 492	6 803	14 295	110	
4. Singkup	3 741	3 312	7 053	113	
5. Air Upas	10 108	8 985	19 093	112	
6. Jelai Hulu	8 953	8 272	17 225	108	
7. Tumbang Titi	13 058	11 756	24 814	111	
8. Pemahan	2 715	2 473	5 188	110	
9. Sungai Melayu Rayak	7 378	6 126	13 504	120	
10. Matan Hilir Selatan	17 601	16 889	34 490	104	
11. Benua Kayong	20 799	20 650	41 449	101	
12. Matan Hilir Utara	8 258	8 014	16 272	103	
13. Delta Pawan	44 144	44 036	88 180	100	
14. Muara Pawan	7 449	7 304	14 753	102	
15. Nanga Tayap	16 261	14 615	30 876	111	
16. Sandai	14 771	13 726	28 497	108	
17. Hulu Sungai	6 703	5 873	12 576	114	
18. Sungai Laur	10 596	9 331	19 927	114	
19. Simpang Hulu	17 030	15 142	32 172	112	
20. Simpang Dua	4 437	3 937	8 374	113	
	2017	256 305	238 782	495 087	107
	2016	250 816	234 302	485 118	107
	2015	246 227	229 758	475 985	107
Jumlah/ Total	2014	239 005	225 222	464 227	106
	2013	235 293	220 458	455 751	107
	2012 ^r	231 534	215 701	447 235	107

Keterangan/ *Explanation* : ^r Angka Revisi

Sumber / *Source* : BPS Kabupaten Ketapang (Angka Proyeksi)

Tabel 3.1.4 Jumlah Penduduk Menurut Kelompok Umur dan Jenis Kelamin (Jiwa), 2017
 Table Population by age group and sex (Person), 2017

Kelompok Umur Group of Age	Penduduk/Population (Jiwa/ Person)		
	Laki-Laki Male	Perempuan Female	Jumlah Total
(1)	(2)	(3)	(4)
0 – 4	25 664	24 316	49 980
5 – 9	25 676	24 272	49 948
10 – 14	22 989	21 462	44 451
15 – 19	22 040	20 859	42 899
20 – 24	21 487	20 571	42 058
25 – 29	22 808	21 946	44 754
30 – 34	21 678	20 934	42 612
35 – 39	21 146	20 306	41 452
40 – 44	19 337	17 286	36 623
45 – 49	16 167	13 630	29 797
50 – 54	12 315	10 185	22 500
55 – 59	9 031	7 829	16 860
60 – 64	6 486	5 677	12 163
65 – 69	4 126	3 932	8 058
70 – 74	2 652	2 709	5 361
75 +	2 703	2 868	5 571
2017	256 305	238 782	495 087
2016	250 816	234 302	485 118
2015	246 227	229 758	475 985
Jumlah/ Total 2014	239 005	225 222	464 227
2013	235 293	220 458	455 751
2012	232 824	215 955	448 779

Sumber / Source : BPS Kabupaten Ketapang (Angka Proyeksi)

Tabel 3.2.1 Jumlah Pencari Kerja Terdaftar Menurut Jenis Kelamin (Orang), 2017
 Number of Registered Labour Force Who Looking for Job by Sex (Person), 2017

	Bulan Month	Laki-laki Male	Perempuan Female	Laki-laki dan Perempuan Male and Female	
	(1)	(2)	(3)	(4)	
1.	Januari	1 534	2,001	39	
2.	Februari	86	123	36	
3.	Maret	20	100	64	
4.	April	7	4	47	
5.	Mei	60	45	60	
6.	Juni	7	3	23	
7.	Juli	43	27	61	
8.	Agustus	602	247	46	
9.	September	260	118	47	
10.	Oktober	134	55	52	
11.	November	97	47	34	
12.	Desember	85	41	65	
	2017	2 935	2 811	574	
	2016	574	
	2015	574	
	2014	1 425	1 246	2 671	
	Jumlah / Total	2013	1 356	1 599	2 955

Sumber / Source : Dinas Tenaga Kerja dan Transmigrasi Kabupaten Ketapang

Tabel 3.2.2 Jumlah Pencari Kerja Menurut Pendidikan dan Jenis Kelamin (Orang), 2017
 Table 3.2.2 Number of Registered Labour Force Who Looking for Job by Education and Sex (Person), 2017

	Bulan Month	Tidak Tamat SD	SD / Elementary	SMP / Junior High	SMA / Senior High
	(1)	(2)	(3)	(4)	(5)
1.	Januari	66	11	33	1,421
2.	Februari	-	2	-	111
3.	Maret	1	-	-	10
4.	April	2	-	2	5
5.	Mei	1	-	-	70
6.	Juni	-	-	-	6
7.	Juli	8	1	-	44
8.	Agustus	21	15	53	605
9.	September	16	12	20	261
10.	Oktober	-	1	8	135
11.	November	24	2	7	79
12.	Desember	4	5	8	73
	2017	143	49	131	2,820
	2016	13	22	107	262
	2015	13	22	107	262
	2014	27	26	99	1 077
Jumlah/ Total	2013	29	26	70	767

Bersambung/ Continued

Lanjutan
Continued Table 3.2.2

	Bulan <i>Month</i>	Akademi <i>Diploma</i>	Sarjana <i>Degree</i>	Jumlah <i>Total</i>
	(1)	(6)	(7)	(8)
1.	Januari	770	1,234	3,535
2.	Februari	30	66	209
3.	Maret	89	20	120
4.	April	1	1	11
5.	Mei	10	24	105
6.	Juni	2	2	10
7.	Juli	5	12	70
8.	Agustus	60	95	849
9.	September	26	43	378
10.	Oktober	31	14	189
11.	November	18	14	144
12.	Desember	19	17	126
	2017	1,061	1,542	5746
	2016	103	67	574
	2015	103	67	574
	2014	684	758	2 671
	2013	300	268	1 737

Sumber / Source : Dinas Tenaga Kerja dan Transmigrasi Kabupaten

Tabel 3.2.3 Jumlah Paket Pelatihan Pada Kursus Latihan Kerja, 2017
 Table Number Set of Training on Job Training Course, 2017

No.	Jenis Pelatihan <i>Kind of Job Training</i>	Institusional <i>Institutional</i>	Non Institusional <i>Uninstitutional</i>
(1)		(2)	(3)
1.	Montir Sepeda Motor	1	-
2.	Instalasi Penerangan	1	-
3.	Montir Radio	-	-
4.	Menjahit	1	-
5.	Mobil Bensin	1	-
6.	Processing	-	-
7.	Peternakan/ Pertanian	-	-
8.	Tukang Kayu/ Meubelair	-	-
9.	Baby Sitter	-	-
10.	Montir Televisi	-	-
11.	Lainnya/ Teknologi Informatika	1	-
12.	Las	-	-
Jumlah / <i>Total</i> 2017		5	0

Sumber / *Source* : Dinas Tenaga Kerja dan Transmigrasi Kabupaten Ketapang

CHAPTER III. POPULATION AND EMPLOYMENT

Tabel 3.2.4 Jumlah Perusahaan dan Pekerja Menurut Lapangan Usaha di Kabupaten Ketapang, 2017
Table Number of Establishment and Employee by Industrial Origin in Ketapang Regency, 2017

Lapangan Usaha Establishment Sector	Jumlah Perusahaan Number of Establishment	Pekerja WNI		Pekerja WNA		Jumlah Pekerja Number of Employee	
		Domestic Employee		Foreign Employee			
		L / M	P / F	L / M	P / F		
(1)	(2)	(3)	(4)	(5)	(6)	(7)	
1 Pertanian, Perkebunan,	88	43 658	16 119	27	-	59 804	
2 Pertambangan & Penggalian	9	2 167	177	-	-	2 344	
3 Industri	19	3 493	777	411	6	4 687	
4 Listrik, Gas & Air	9	338	99	43	2	482	
5 Konstruksi / Bangunan	27	2 276	95	29	3	2 403	
6 Perdagangan	60	568	230	2	1	801	
7 Perhubungan / Angkutan	10	965	34	-	-	999	
8 Jasa Keuangan	36	1290	267	-	-	1 557	
9 Jasa Kemasyarakatan	22	248	91	-	-	339	
	2017	280	55 003	17 889	512	12	73 416
	2016	249	49 885	16 540	376	17	66 818
	2015	249	49 885	16 540	376	17	66 818
	2014	213	38 406	12 697	398	16	51 517
Jumlah / Total	2013	182	33 334	11 983	39	-	45 356

Sumber / Source : Dinas Tenaga Kerja dan Transmigrasi Kabupaten Ketapang

Tabel 3.2.5 Tingkat Partisipasi Angkatan Kerja (TPAK) dan Tingkat Pengangguran Terbuka (TPT) Kabupaten Ketapang(%), 2013-2017
 Table Labor Force Participation Rate (LFPR) and Unemployment Rate (UR) of Ketapang Regency, 2013-2017

Tahun	TPAK/ LFPR	TPT / UR
(1)	(2)	(3)
2013	69.15	4.70
2014	70.59	2.06
2015	67.83	4.29
2016	67.83	4.29
2017	59.76	3.97

Sumber / Source : Badan Pusat Statistik Provinsi Kalimantan Barat

Tabel 3.2.6 Jumlah Angkatan Kerja dan Bukan Angkatan Kerja Penduduk Usia 15 Tahun ke Atas Kabupaten Ketapang (Jiwa), 2011 – 2015
 Table 3.2.6 Number of Economically Active and Not Active of Population 15 Years of Age and Over of Ketapang Regency, 2011 – 2015

Tahun	Angkatan Kerja/ Economically Active			Bukan Angkatan Kerja/ Not Economically Active
	Bekerja working	Pengangguran unemployment	Jumlah total	
(1)	(2)	(3)	(4)	(5)
2011	213 042	8 180	221 222	72 973
2012	210 621	4 179	214 800	81 935
2013	198 678	9 804	208 482	93 015
2014	176 096	2 919	179 015	71 961
2015	218 221	9 792	228 013	108 136

Sumber / Source : Badan Pusat Statistik Kabupaten Ketapang, diolah

Tabel 3.2.7
 Table **Kebutuhan Hidup Layak (KHL) Pekerja Lajang di Kabupaten Ketapang (Rupiah per Bulan), 2013 – 2017**
Reasonable Necessity of Single Worker in Ketapang Regency (Rupiahs per Month), 2013–2017

Bulan Month	2013	2014	2015	2016	2017
(1)	(2)	(3)	(4)	(5)	(6)
1. Januari	1 854 750	1 854 750	2 207 400	2 309 500	2 207 400
2. Februari	1 857 410	1 857 410	2 227 980	2 328 100 ^r	2 227 980
3. Maret	1 896 452	1 911 410	2 219 765	2 420 800 ^r	2 219 765
4. April	1 900 178	1 943 220	2 282 710	2 490 900 ^r	2 282 710
5. Mei	1 910 456	1 955 230	2 311 725	2 765 825 ^r	2 311 725
6. Juni	1 918 891	1 969 460	2 462 100	2 775 300 ^r	2 462 100
7. Juli	2 001 400	2 071 400	2 511 415	2 505 420 ^r	2 511 415
8. Agustus	1 919 882	2 086 300	2 548 100	2 589 325 ^r	2 548 100
9. September	1 920 551	2 099 900	2 449 552	2 450 100 ^r	2 449 552
10. Oktober	1 929 829	2 200 000	2 475 045	2 404 035 ^r	2 475 045
11. November	1 859 415	1 792 311	2 155 380	2 570 325 ^r	2 155 380
12. Desember	1 971 920	2 234 340	2 621 851	2 703 451 ^r	2 621 851
Rata-rata / Average	1 119 564	1 592 969	1 911 761	1 997 978 ^r	2 372 419

Keterangan : ^r merupakan data revisi

Sumber/ Source : Dinas Tenaga Kerja dan Transmigrasi Kabupaten Ketapang

CHAPTER III. POPULATION AND EMPLOYMENT

Tabel 3.2.8 Upah Minimum Kabupaten Pekerja di Kabupaten Ketapang Menurut Lapangan Usaha, 2013-2017
 Table Regency Minimum Wage in Ketapang Regency by Sector, 2013-2017

Sektor Sector	UMK				
	2013	2014	2015	2016	2017
(1)	(2)	(3)	(4)	(5)	(6)
01. Pertanian	1 578 000	1 893 000	1 980 000	2 007 000	2 050 000
02. Pertambangan dan Penggalian	1 500 000	1 885 000	1 800 000	2 007 000	2 050 000
03. Industri	1 500 000	1 950 000	1 800 000	2 110 000	2 172 500
04. Konstruksi	1 500 000	1 950 000	1 800 000	2 110 000	2 172 500
05. Listrik dan Gas	1 500 000	1 950 000	1 800 000	2 110 000	2 172 500
06. Perdagangan	1 500 000	1 950 000	1 800 000	2 110 000	2 172 500
07. Angkutan	1 500 000	1 950 000	1 800 000	2 110 000	2 172 500
08. Keuangan	1 500 000	1 950 000	1 800 000	2 110 000	2 172 500
09. Jasa-jasa Masyarakat	1 500 000	1 950 000	1 800 000	2 110 000	2 172 500

Sumber / Source : Dinas Tenaga Kerja dan Transmigrasi Kabupaten Ketapang

Tabel 3.2.9 Jumlah Rumah Tangga Transmigran Menurut Kecamatan dan Lokasi, 2017
 Table Number of Transmigrant Household by Subdistrict and Location, 2017

Kecamatan <i>District</i>	Lokasi <i>Location</i>	Rumah tangga <i>Household</i>	Jiwa <i>Person</i>
(1)	(2)	(3)	(4)
1. Kendawangan	1. Membuluh I	100	241
	2. Membuluh II	134	543
	3. Kendawangan I	126	477
	4. Kendawangan III	-	-
	5. Sukaraja SP 9 AMS	490	1 884
	6. Sukaraja SP 7 AMS	410	1 806
	7. Sukaraja SP 8 AMS	400	1 421
	8. Banjarsari	100	282
2. Manis Mata	1. Air Dekakah SP 7 PPS	489	1 862
	2. Belian Sungsang SP 10 PPS	562	2 051
3. Singkup	1. Sukaraja SP 1 AMS	366	1 580
	2. Sukaraja SP 2 AMS	500	1 669
	3. Sukaraja SP 5 AMS	420	1 758
	4. Sukaraja SP 6 AMS	502	2 144
	5. Sukaraja SP 3 AMS	395	1 667
	6. Sukaraja SP 4 AMS	390	1 772
4. Air Upas	1. Sarang Membuluh SP 1 PPS	501	2 183
	2. Perimping SP 5 PPS	500	2 200
	3. Sekuningan SP 2 PPS	298	1 101
	4. Lumpak SP 6 PPS	322	1 262
	5. Batu Tanda SP 3 PPS	259	1 419
	6. Air Durian SP 4 PPS	502	2 223
	7. Gahang SP 8 PPS	419	1 622
	8. Kuning SP 9 PPS	138	617

Bersambung/*Continued*

Lanjutan 1 Tabel
1st Continued Table

3.2.9

Kecamatan <i>District</i>	Lokasi <i>Location</i>	Rumah tangga <i>Household</i>	Jiwa <i>Person</i>
(1)	(2)	(3)	(4)
5. Tumbang Titi	1. Sei Miyang SP 1 SLA	520	2 193
	2. Batu Tajam SP 2 BMI	456	1 904
	3. Semayok SP 2 SLA	500	2 213
	4. Mambuk SP 3 BMI	500	1 615
	5. Abut Bekake SP 5 SLA	361	1 585
	6. Pemuatan Batu SP 4 BMI	503	1 870
	7. Pengatapan SP 1 BMI	490	2 039
6. Sungai Melayu Rayak	1. Sei Melayu SP 1 DSN	472	2 014
	2. Sei Melayu SP 3 DSN	372	1 360
	3. Sei Melayu SP 4 DSN	342	1 361
	4. Sei Melayu SP 2 DSN	362	1 315
	5. Jairan SP 5 DSN	405	1 672
	6. Kepuluk SP 6 DSN	441	1 769
	7. Sei Melayu SP 7 DSN	440	1 859
	8. Sei Melayu SP 8 DSN	400	1 603
7. Nanga Tayap	1. Sumber Priangan	200	1 146
	2. Sei Keli I	288	1 217
	3. Sei Keli II	200	833
	4. Sei Keli III	300	1 240
	5. Siantau SP 3 SLA	494	2 250
	6. Geronggang SP 4 SLA	100	379
	7. Sumber Suka IIIA	100	358
Jumlah / Total		8 246	33 795

Bersambung/Continued

Lanjutan Tabel
2nd Continued Table 3.2.9

Kecamatan <i>District</i>	Lokasi <i>Location</i>	Rumah tangga <i>Household</i>	Jiwa <i>Person</i>
(1)	(2)	(3)	(4)
8. Sandai	1. Sumber Resmi IA	88	264
	2. Sumber Rejo	173	634
9. Matan Hilir Selatan	1. Pematang Gadung	202	821
	2. Sungai Besar	350	1 326
	3. Sungai Pelang	200	792
10. Sungai Laur	1. Sei Laur SP 1	-	-
Jumlah / Total		17 148	71 526

Sumber / Source : Dinas Tenaga Kerja dan Transmigrasi Kabupaten Ketapang

CHAPTER III. POPULATION AND EMPLOYMENT

Tabel 3.2.10 Jumlah Rumah Tangga Transmigran Menurut Lokasi Transmigrasi di Kabupaten Ketapang Tahun 2017
 Table 3.2.10 Number of Transmigrant Household by Subdistrict and Location, 2017

Kecamatan District	Lokasi	Jumlah Transmigran / Number of Transmigrants	
	Location	Rumah Tangga / Households	Jiwa/ People
(1)	(2)	(3)	(4)
1. Kendawangan	Membuluh I, Membuluh II, Kendawangan I, Kendawangan III, Sukaraja Sp 9 AMS, Sukaraja SP 7 AMS, Sukaraja SP 8 AMS, Banjarsari	1 760	6 384
2. Manis Mata	Air Dekakah Sp 7 PPS, Belian Sungsang Sp 10 PPS	1 051	3 913
3. Singkup	Sukaraja Sp 1 AMS, Sukaraja SP 2 AMS, Sukaraja SP 5 AMS, Sukaraja Sp 6 AMS, Sukaraja SP 3 AMS, Sukaraja SP 4 AMS	2 573	10 590
4. Air Upas	Sarang Membuluh Sp 1 PPS, Perimping Sp 5 PPS, Sekuningan Sp 2 PPS, Lumpak Sp 6 PPS, Batu Tanda Sp 3 PPS, Air Durian Sp 4 PPS, Gahang Sp 8 PPS, Kuning SP 9 PPS	2 939	12 627
5. Tumbang Titi	Sei Miyang SP 1 SLA, Batu Tajam SP 2 BMI, Semayok SP 2 SLA, Mambok Sp 3 BMI, Abut Bekake SP 5 SLA, Pemuatan Batu SP 4 BMI, Pengatapan Sp 1 BMI	3 330	13 419
6. Sungai Melayu Rayak	Sei Melayu SP 1 DSN, Sei Melayu SP 3 DSN, Sei Melayu SP 4 DSN, Sei Melayu SP 2 DSN, Jairan SP 5 DSN, Kepuluk SP 6 DSN, Sei Melayu SP 7 DSN, Sei Melayu SP 8 DSN	3 234	12 953
7. Nanga Tayap	Sumber Priangan, Sei Keli I, Sei Keli II, Sei Keli III, Siantau SP 3 SLA, Geronggang Sp 4 SLA, Sumber Suka III A	1 682	7 423
8. Sandai	Sumber Resmi I A, Sumber Rejo	261	898
9. Matan Hillir Selatan	Pematang Gadong, Sungai Besar, Sungai Pelang	752	2 944
10. Sungai Laur	Sei Laur Sp I *)	-	-
Jumlah/ Total		17 582	71 601

Keterangan/ Explanation : *) Sei Laur dipindahkan ke SP 6 PPS dan Sp 2 PPS (187KK/812 Jiwa)

Sumber / Source : Dinas Tenaga Kerja dan Transmigrasi Kabupaten Ketapang

Tabel 3.2.11 Realisasi Penempatan Transmigran Menurut Pola dan Asal Daerah, 2017
 Table Number of Transmigrant Household by Pattern and Location, 2017

Daerah Asal Location	Pola / Pattern						
	TP		PIR		Jumlah		
	KK / Household	Jiwa/ People	KK / Household	Jiwa/ People	KK / Household	Jiwa/ People	
(1)	(2)	(3)	(4)	(5)	(6)	(7)	
1. Jawa Barat	569	2 079	2 312	9 750	2 881	12 229	
2. DKI Jakarta	15	57	1 094	4 518	1 109	4 675	
3. Jawa Tengah	358	1 713	2 157	8 885	2 515	11 098	
4. DI. Yogyakarta	-	-	769	2 670	769	2 770	
5. Jawa Timur	453	1 603	1 585	3 763	2 038	3 863	
6. Bali	-	-	61	168	61	168	
7. Nusa Tenggara Barat	50	190	568	2 304	618	2 598	
8. Nusa Tenggara Timur	55	231	591	2 422	646	2 753	
9. Lampung	50	194	186	653	236	847	
10. Banten	60	262	-	-	60	262	
11. APPDT	951	4 030	5 698	26 109	6 649	30 342	
Jumlah/ Total	2017	2 561	10 359	15 021	61 242	17 582	71 605
	2016	2 561	10 359	15 021	61 242	17 582	71 601
	2015	2 561	10 359	15 021	61 242	17 582	71 601
	2014	2 711	11 041	15 021	61 242	15 021	61 242

Keterangan / Explanation : TP = Tempat Penampungan; PIR = Perkebunan Inti Rakyat

Sumber / Source: Dinas Tenaga Kerja dan Transmigrasi Kabupaten Ketapang

BAB 4

Sosial

Social



Indeks pembangunan
Manusia **65.71%**



Angka Harapan Lama Sekolah

11.76 tahun

Rata-Rata Lama Sekolah

7,03 tahun



Angka Harapan Hidup

70.52 tahun

Pengeluaran Perkapita

8.475,00 ribu rupiah



PENJELASAN TEKNIS

1. **Puskesmas** (Pusat Kesehatan Masyarakat) adalah unit pelaksana teknis dinas kesehatan kabupaten/ kota yang mempunyai fungsi utama sebagai penyelenggara pelayanan kesehatan tingkat pertama. Wilayah kerja puskesmas maksimal adalah satu kecamatan dan untuk dapat menjangkau wilayah kerjanya, puskesmas mempunyai jaringan pelayanan yang meliputi unit Puskesmas Pembantu (Pustu), unit Puskesmas Keliling (Puskel), dan unit bidan desa/komunitas (Peraturan Menteri Kesehatan RI No. 75 Tahun 2014 Tentang Pusat Kesehatan Masyarakat).
2. **Apotek** adalah suatu tempat tertentu yang digunakan untuk melakukan pekerjaan kefarmasian, dan penyaluran/penjualan obat atau bahan farmasi dan persediaan kesehatan lainnya kepada masyarakat yang dikelola oleh tenaga apoteker (Peraturan Menteri Kesehatan RI No. 1332 Tahun 2002 Tentang Perubahan Atas Peraturan Menteri Kesehatan RI No. 922/MENKES/PER/X/1993 Tentang Ketentuan dan Tata Cara Pemberian Izin Apotek).
3. **APK (Angka Partisipasi Kasar)** mengukur partisipasi sekolah di suatu jenjang pendidikan tanpa mempertimbangkan usia sekolah.
4. **APM (Angka Partisipasi Murni)** mengukur partisipasi sekolah dari murid pada usia sekolah yang bersesuaian.

TECHNICAL NOTES

1. **Public Health Center is technical implementation unit of regency health department that have the primary function as a first-level health care providers. The working area standard of public health center is one district and to reach their working areas, public health centers have a service network covering subsidiary of public health center, mobile public health center units, and midwife units (Regulation of the Minister of Health of Indonesia Number 75 Year 2014 about Public Health Center).**
2. **Pharmacy is a specific place that is used for pharmaceutical jobs, and distribution/sale of drugs/pharmaceuticals and other medical supplies to people that are administered by trained pharmacist (Regulation of the Minister of Health of Indonesia Number 1332 Year 2002 about the Changes of Regulation of the Minister of Health of Indonesia Number 922/MENKES/PER/X/1993 about Provision and Procedures for Administration of Licensed Pharmacies).**
3. **Gross Enrollment Ratio measure of enrollment in an education regardless of school age.**
4. **Net Enrollment Ratio measuring enrollment of Student at the corresponding school age.**

5. **Peristiwa tindak pidana yang dilaporkan** ialah setiap peristiwa yang diterima kepolisian dari laporan masyarakat, atau peristiwa dimana pelakunya tertangkap tangan oleh kepolisian.
6. **Jumlah tindak pidana** menggambarkan jumlah kasus tindak pidana yang terjadi pada kurun waktu tertentu.
7. **APK (Angka Partisipasi Kasar)** mengukur partisipasi sekolah di suatu jenjang pendidikan tanpa mempertimbangkan usia sekolah.
8. **APM (Angka Partisipasi Murni)** mengukur partisipasi sekolah dari murid pada usia sekolah yang bersesuaian
5. **Reported crime incidence** includes all criminal cases reported and received by police office, and all crimes caught by police.
6. **Crime total** refers to the number of criminal cases occurring during a given period.
7. **Gross Enrollment Ratio** measure of enrollment in an education regardless of school age
8. **Net Enrollment Ratio** measuring enrollment of Student at the corresponding school age.

ULASAN

Pendidikan

Pada tahun 2017 terdapat 907 sekolah di Kabupaten Ketapang (termasuk Taman Kanak-Kanak), di mana sekitar 72,33 persen berstatus negeri. Jumlah murid dari seluruh jenjang pendidikan baik negeri maupun swasta (tidak termasuk TK) sebanyak 111.191 siswa dengan tenaga pengajar sebanyak 7.172 orang guru. Dengan demikian rata-rata seorang guru mengajar sebanyak 15 orang siswa.

Agama

Jumlah penyuluh agama pada tahun 2017 sebanyak 120 orang untuk agama Islam, 86 orang Katholik, 244 orang Protestan, 5 Orang Hindu, dan 20 orang penyuluh agama Budha. Sedangkan untuk rumah ibadahnya, terdapat 329 masjid, 493 surau, 287 Gereja Katholik, 2 buah Kapel, 244 Gereja Protestan, 3 Pura, dan 5 Vihara.

Kriminalitas

Pada tahun 2017 terdapat 18 perkara pidana sisa tahun lalu dan 379 perkara baru, dan 364 perkara telah diputus di Pengadilan Negeri. Sedangkan untuk kasus perdata terdapat 7 perkara sisa tahun lalu dan 35 perkara baru, dan 39 perkara telah diputus/dicabut/gugur.

DESCRIPTION

Education

In 2017 There are 907 schools in Ketapang Regency (include Kindergarten), 72,33 percent are not Private School. There are 111,191 students from all grade education of state and private school whose taught of 7,172 teachers (not include Kindergarten). So that one person teacher teach 15 students.

Religion

Number of religious educators in 2017 are 120 people to Islam religion, 86 Catholics, 244 Protestants, Hindus 5 people, and 20 Budha religious educators. Otherwise house of worship there are 329 mosque, 493 prayer house, 287 Catholic Church, 2 Chapels, 244 Protestant Church, 3 Pura, and 5 Vihara.

Criminality

In 2017, there are 18 criminal cases remain of last year and 379 new cases, and 364 cases have been decided in the Court of Ketapang Regency. There are 7 civil cases remain of last year and 35 new cases, and 39 cases has been arrested/ completed/ canceled cases.

Keluarga Berencana

Target Akseptor KB Baru tahun 2015 sebanyak 25.060 pasangan, namun realisasinya tercatat mencapai 62,41 persen dari target.

Kesehatan

Pada tahun 2017, terdapat 67 tenaga dokter umum di Kabupaten Ketapang dan 32 diantaranya bekerja di Puskesmas yang tersebar di wilayah kecamatan. Jika dibandingkan dengan tahun sebelumnya, jumlah tenaga medis pada tahun 2017 mengalami peningkatan sekitar 4,64 persen. Sarana kesehatan yang dikelola oleh pemerintah seperti puskesmas sudah tersebar di berbagai kecamatan, begitu pula dengan sarana kesehatan yang dikelola swasta.

Perumahan

Jenis Lantai dan dinding yang mendominasi perumahan di Ketapang adalah kayu/papan dan tembok. Sedangkan jenis atap rumah sebagai besar perumahan di Ketapang adalah terbuat dari seng.

Family Programming

Target of family planning program at 2015 is 25,060 couples. Meanwhile the realization of it is 62.41 percent from target.

Health

In 2017, there are 67 common doctors in Ketapang Regency and 32 of them work at local government clinic across the district. Compared the year before, number of medical personnel in 2017 increase about 4,64 percent. State of medical centre such as local government clinics are spreaded in many districts, just same like private medical centre.

Housing

Low quality wood is the floor and wall material which dominates housing in Ketapang Regency. Most of households in Ketapang Regency live at house with corrugated iron roof material.

Tabel 4.1.1 Banyaknya Sekolah, Guru dan Murid Menurut Jenis Pendidikan di Kabupaten Ketapang, 2017
 Table Number of School, Teacher and Student by Kind of Education in Ketapang Regency, 2017

Jenis Sekolah <i>Kind of School</i>	Sekolah <i>School</i>	Guru <i>Teacher</i>	Murid <i>Student</i>
(1)	(2)	(3)	(4)
1. TK / <i>Kindergarten</i>	137
2. SD / <i>Elementary</i>	529	4 220	63 224
3. MI / <i>Islamic Elementary</i>	19	205	2 955
4. SMP / <i>Junior High</i>	137	1 414	23 650
5. MTs / <i>Islamic Junior High</i>	19	216	3 175
6. SMA / <i>Senior High</i>	35	579	10 236
7. MA / <i>Islamic Senior High</i>	9	149	1 745
8. SMK / <i>Vocational Senior High</i>	22	389	6 206
	2017	907	111 191 ¹
	2016	878	116 472
Jumlah / Total	2015	877	116 398
	2014	876	108 917
	2013	848	105 471

Keterangan: ¹ Data tidak termasuk jumlah Guru TK dan Murid TK

Sumber / Source: Kementerian Agama Kab. Ketapang dan <http://dapo.dikdasmen.kemdikbud.go.id>

Tabel 4.1.2 Banyaknya Sekolah Negeri, Guru dan Murid Menurut Jenis Pendidikan di Kabupaten Ketapang, 2017
Number of State School, Teacher and Student by Kind of Education in Ketapang Regency, 2017

Jenis Sekolah <i>Kind of School</i>	Sekolah <i>School</i>	Guru <i>Teacher</i>	Murid <i>Student</i>
(1)	(2)	(3)	(4)
1. TK / Kindergarten	18
2. SD / Elementary	490	3 906	55 733
3. MI / Islamic Elementary	2	50	1 078
4. SMP / Junior High	105	1 160	18 014
5. MTs / Islamic Junior High	2	58	1 098
6. SMU / Senior High	22	452	7 438
7. MA / Islamic Senior High	2	69	1 181
8. SMK / Vocational Senior High	15	340	3 094
	2017	656	6 035 ¹
	2016	633	6 199
Jumlah / Total	2015	634	6 198
	2014	633	5 406
	2013	616	6 937

Keterangan: ¹ Data tidak termasuk Jumlah Guru TK dan Murid TK

Sumber / Source: Kementerian Agama Kab. Ketapang dan <http://dapo.dikdasmen.kemdikbud.go.id>

Tabel 4.1.3 Banyaknya Sekolah Swasta, Guru dan Murid Menurut Jenis Pendidikan di Kabupaten Ketapang, 2017
Table *Number of Private School, Teacher and Student by Kind of Education in Ketapang Regency, 2017*

Jenis Sekolah <i>Kind of School</i>	Sekolah <i>School</i>	Guru <i>Teacher</i>	Murid <i>Student</i>
(1)	(2)	(3)	(4)
1. TK / <i>Kindergarten</i>	100
2. SD / <i>Elementary</i>	39	314	6 482
3. MI / <i>Islamic Elementary</i>	17	155	1 877
4. SMP / <i>Junior High</i>	32	254	4 628
5. MTs / <i>Islamic Junior High</i>	17	158	2 077
6. SMA / <i>Senior High</i>	13	127	1 007
7. MA / <i>Islamic Senior High</i>	7	80	564
8. SMK / <i>Vocational Senior High</i>	7	49	739
	2017	232	1 137 ¹
	2016	245	2 773
Jumlah / Total	2015	243	2 874
	2014	245	3 023
	2013	232	1 586

Keterangan: ¹ Data tidak termasuk Jumlah Murid dan Guru TK

Sumber / Source: Kementerian Agama Kab. Ketapang dan <http://dapo.dikdasmen.kemdikbud.go.id>

Tabel 4.1.4 Banyaknya Taman Kanak-Kanak Menurut Kecamatan, 2017
Table Number of Kindergarten by Subdistrict, 2017

	Kecamatan <i>Subdistrict</i>	Negeri <i>State</i>	Swasta <i>Private</i>	Negeri + Swasta <i>State + Private</i>
	(1)	(2)	(3)	(4)
1.	Kendawangan	-	11	11
2.	Manis Mata	-	9	9
3.	Marau	-	3	3
4.	Singkup	1	4	5
5.	Air Upas	-	6	6
6.	Jelai Hulu	1	2	3
7.	Tumbang Titi	2	4	6
8.	Pemahan	1	2	3
9.	Sungai Melayu Rayak	1	7	8
10.	Matan Hilir Selatan	3	8	11
11.	Benua Kayong	1	12	13
12.	Matan Hilir Utara	2	1	3
13.	Delta Pawan	2	10	12
14.	Muara Pawan	-	7	7
15.	Nanga Tayap	3	5	8
16.	Sandai	-	4	4
17.	Hulu Sungai	-	-	-
18.	Sungai Laur	1	1	2
19.	Simpang Hulu	-	2	2
20.	Simpang Dua	-	2	2
	Jumlah / Total 2017	18	100	118

Sumber / Source: <http://referensi.data.kemdikbud.go.id>

Tabel 4.1.5 Banyaknya Kelas dan Ruang Kelas Taman Kanak-Kanak Menurut Kecamatan, 2015
Table 4.1.5 Number of Kindergarten Class and Classroom by Subdistrict, 2015

Kecamatan Subdistrict	Negeri / State		Swasta / Private		Negeri + Swasta/ State + Private		
	Kelas Class	Ruang Kelas Classroom	Kelas Class	Ruang Kelas Classroom	Kelas Class	Ruang Kelas Classroom	
(1)	(2)	(3)	(4)	(5)	(6)	(7)	
1. Kendawangan	-	-	14	14	14	14	
2. Manis Mata	2	2	20	20	22	22	
3. Marau	-	-	5	5	5	5	
4. Singkup	-	-	30	30	30	30	
5. Air Upas	3	3	5	5	8	8	
6. Jelai Hulu	2	2	4	4	6	6	
7. Tumbang Titi	2	2	7	7	9	9	
8. Pemahan	2	2	5	5	7	7	
9. Sungai Melayu Rayak	2	2	14	14	16	16	
10. Matan Hilir Selatan	8	8	18	18	26	26	
11. Benua Kayong	2	2	25	25	27	27	
12. Matan Hilir Utara	4	4	2	2	6	6	
13. Delta Pawan	10	10	61	61	71	71	
14. Muara Pawan	-	-	12	12	12	12	
15. Nanga Tayap	4	4	8	8	12	12	
16. Sandai	-	-	11	11	11	11	
17. Hulu Sungai	-	-	-	-	-	-	
18. Sungai Laur	2	2	5	5	7	7	
19. Simpang Hulu	-	-	4	4	4	4	
20. Simpang Dua	-	-	8	8	8	8	
Jumlah / Total	2015	43	43	258	258	301	301
	2014	43	43	258	258	301	301
	2013	26	27	274	274	300	301

Sumber / Source : Dinas Pendidikan Kabupaten Ketapang

Tabel 4.1.6 Banyaknya Sekolah Dasar (SD) Menurut Kecamatan, 2017*Table Number of Elementary School by Subdistrict, 2017*

	Kecamatan <i>Subdistrict</i>	Negeri <i>State</i>	Swasta <i>Private</i>	Negeri + Swasta <i>State + Private</i>
	(1)	(2)	(3)	(4)
1.	Kendawangan	43	4	47
2.	Manis Mata	45	4	49
3.	Marau	24	3	27
4.	Singkup	11	-	11
5.	Air Upas	20	3	23
6.	Jelai Hulu	30	3	33
7.	Tumbang Titi	38	3	41
8.	Pemahan	8	-	8
9.	Sungai Melayu Rayak	13	-	13
10.	Matan Hilir Selatan	24	-	24
11.	Benua Kayong	21	2	23
12.	Matan Hilir Utara	14	-	14
13.	Delta Pawan	23	6	29
14.	Muara Pawan	12	-	12
15.	Nanga Tayap	44	1	45
16.	Sandai	24	3	27
17.	Hulu Sungai	22	1	23
18.	Sungai Laur	25	2	27
19.	Simpang Hulu	36	3	39
20.	Simpang Dua	12	1	13
	Jumlah / Total 2017	489	39	528

Sumber / Source : <http://dapo.dikdasmen.kemdikbud.go.id>

Tabel 4.1.7 Banyaknya Kelas Dan Ruang Kelas Sekolah Dasar(SD) Menurut Kecamatan, 2015
Table Number of Elementary School Class and Classroom by Subdistrict, 2015

Kecamatan Subdistrict	(1)	Negeri / State		Swasta / Private		Negeri + Swasta/ State + Private	
		Kelas Class	Ruang Kelas Classroom	Kelas Class	Ruang Kelas Classroom	Kelas Class	Ruang Kelas Classroom
	(1)	(2)	(3)	(4)	(5)	(6)	(7)
1. Kendawangan		311	229	21	20	332	249
2. Manis Mata		263	201	41	16	304	217
3. Marau		145	114	12	12	157	126
4. Singkup		63	66	-	-	63	66
5. Air Upas		114	111	19	19	133	130
6. Jelai Hulu		167	166	17	18	184	184
7. Tumbang Titi		214	185	18	18	232	203
8. Pemahan		46	43	-	-	46	43
9. Sungai Melayu Rayak		77	79	-	-	77	79
10. Matan Hilir Selatan		181	176	-	-	181	176
11. Benua Kayong		216	201	6	6	222	207
12. Matan Hilir Utara		99	96	-	-	99	96
13. Delta Pawan		301	243	47	44	348	287
14. Muara Pawan		86	91	-	-	86	91
15. Nanga Tayap		273	250	4	4	277	254
16. Sandai		179	179	6	6	185	185
17. Hulu Sungai		134	119	6	6	140	125
18. Sungai Laur		145	130	18	13	163	143
19. Simpang Hulu		231	177	16	13	247	190
20. Simpang Dua		73	72	6	6	79	78
Jumlah / Total	2015	3 318	2 928	237	201	3 555	3 129
	2014	3 318	2 928	237	201	3 555	3 129
	2013	3 252	2 407	211	191	3 463	2 598

Sumber / Source : Dinas Pendidikan Kabupaten Ketapang

Tabel **Banyaknya Murid, Guru, dan Rasio Murid Guru di Sekolah Dasar (SD) Menurut Kecamatan, 2017**

4.1.8

Table *Number of Student, Teacher, and Ratio of Student to Teacher in Elementary School by Subdistrict, 2017*

	Kecamatan <i>Subdistrict</i>	Negeri / State + Swasta / Private		
		Murid <i>Student</i>	Guru <i>Teacher</i>	Rasio <i>Ratio</i>
	(1)	(2)	(3)	(4)
1.	Kendawangan	7 115	376	19
2.	Manis Mata	3 863	232	17
3.	Marau	2 338	176	13
4.	Singkup	879	82	11
5.	Air Upas	2 365	174	14
6.	Jelai Hulu	2 553	207	12
7.	Tumbang Titi	3 137	266	12
8.	Pemahan	581	59	10
9.	Sungai Melayu Rayak	1 628	126	13
10.	Matan Hilir Selatan	3 545	294	12
11.	Benua Kayong	4 553	303	15
12.	Matan Hilir Utara	1 985	122	16
13.	Delta Pawan	8 429	527	16
14.	Muara Pawan	1 830	144	13
15.	Nanga Tayap	4 241	287	15
16.	Sandai	3 841	209	18
17.	Hulu Sungai	1 867	129	14
18.	Sungai Laur	2 503	170	15
19.	Simpang Hulu	4 609	234	20
20.	Simpang Dua	1 362	103	13
	Jumlah / Total	63 224	4 220	15

Sumber / Source : <http://dapo.dikdasmen.kemdikbud.go.id>

Tabel 4.1.9 Banyaknya Madrasah Ibtidaiyah (MI) Menurut Kecamatan, 2017
Table Number of Islamic Elementary School by Subdistrict, 2017

Kecamatan <i>Subdistrict</i>		Negeri <i>State</i>	Swasta <i>Private</i>	Negeri+ Swasta <i>State + Private</i>
(1)		(2)	(3)	(4)
1.	Kendawangan	-	2	2
2.	Manis Mata	-	-	-
3.	Marau	-	-	-
4.	Singkup	-	-	-
5.	Air Upas	-	-	-
6.	Jelai Hulu	-	-	-
7.	Tumbang Titi	-	1	1
8.	Pemahan	-	-	-
9.	Sungai Melayu Rayak	-	2	2
10.	Matan Hilir Selatan	1	4	5
11.	Benua Kayong	-	3	3
12.	Matan Hilir Utara	-	1	1
13.	Delta Pawan	1	4	5
14.	Muara Pawan	-	-	-
15.	Nanga Tayap	-	-	-
16.	Sandai	-	-	-
17.	Hulu Sungai	-	-	-
18.	Sungai Laur	-	-	-
19.	Simpang Hulu	-	-	-
20.	Simpang Dua	-	-	-
		2017	2	17
		2016 ¹	2	18
Jumlah / Total		2015	2	16
		2014	2	15
		2013	2	15

Sumber / Source : Kementerian Agama Kabupaten Ketapang

Tabel 4.1.10 Banyaknya Kelas dan Ruang Kelas Madrasah Ibtidaiyah (MI) Menurut Kecamatan, 2017
Table Number of Islamic Elementary School Class and Classroom by Subdistrict, 2017

Kecamatan <i>Subdistrict</i>	Negeri/ <i>State</i>		Swasta/ <i>Private</i>		Negeri+Swasta/ <i>State+ Private</i>		
	Kelas <i>Class</i>	Ruang Kelas <i>Classroom</i>	Kelas <i>Class</i>	Ruang Kelas <i>Classroom</i>	Kelas <i>Class</i>	Ruang Kelas <i>Classroom</i>	
(1)	(2)	(3)	(4)	(5)	(6)	(7)	
1. Kendawangan	-	-	12	12	12	12	
2. Manis Mata	-	-	-	-	-	-	
3. Marau	-	-	-	-	-	-	
4. Singkup	-	-	-	-	-	-	
5. Air Upas	-	-	-	-	-	-	
6. Jelai Hulu	-	-	-	-	-	-	
7. Tumbang Titi	-	-	4	4	4	4	
8. Pemahan	-	-	-	-	-	-	
9. Sungai Melayu Rayak	-	-	12	11	12	11	
10. Matan Hilir Selatan	7	6	19	19	26	25	
11. Benua Kayong	-	-	18	18	18	18	
12. Matan Hilir Utara	-	-	6	6	6	6	
13. Delta Pawan	24	22	32	32	56	54	
14. Muara Pawan	-	-	-	-	-	-	
15. Nanga Tayap	-	-	-	-	-	-	
16. Sandai	-	-	-	-	-	-	
17. Hulu Sungai	-	-	-	-	-	-	
18. Sungai Laur	-	-	-	-	-	-	
19. Simpang Hulu	-	-	-	-	-	-	
20. Simpang Dua	-	-	-	-	-	-	
	2017	31	28	103	102	134	130
	2016	30	30	102	81	132	130
Jumlah / Total	2015	30	30	102	81	132	113
	2014	28	28	85	84	113	112
	2013	30	30	97	97	127	127

Sumber / *Source*: Kementerian Agama Kabupaten Ketapang

Tabel 4.1.11 **Banyaknya Murid, Guru, dan Rasio Murid Guru di Madrasah Ibtidaiyah (MI) Menurut Kecamatan 2017**
Number of Student, Teacher, and Ratio of Student to Teacher in Islamic Elementary School by Subdistrict, 2017

Kecamatan <i>Subdistrict</i>	Negeri/ State			Swasta/ Private		
	Murid <i>Student</i>	Guru <i>Teacher</i>	Rasio	Murid <i>Student</i>	Guru <i>Teacher</i>	Rasio
(1)	(2)	(3)	(4)	(5)	(6)	(7)
1. Kendawangan	-	-	-	142	16	9
2. Manis Mata	-	-	-	-	-	-
3. Marau	-	-	-	-	-	-
4. Singkup	-	-	-	-	-	-
5. Air Upas	-	-	-	-	-	-
6. Jelai Hulu	-	-	-	-	-	-
7. Tumbang Titi	-	-	-	66	8	8
8. Pemahan	-	-	-	-	-	-
9. Sungai Melayu Rayak	-	-	-	115	15	8
10. Matan Hilir Selatan	159	13	12	381	31	12
11. Benua Kayong	-	-	-	303	25	12
12. Matan Hilir Utara	-	-	-	96	9	11
13. Delta Pawan	919	37	25	774	51	15
14. Muara Pawan	-	-	-	-	-	-
15. Nanga Tayap	-	-	-	-	-	-
16. Sandai	-	-	-	-	-	-
17. Hulu Sungai	-	-	-	-	-	-
18. Sungai Laur	-	-	-	-	-	-
19. Simpang Hulu	-	-	-	-	-	-
20. Simpang Dua	-	-	-	-	-	-
2017	1 078	50	22	1 877	155	12
2016	1 107	47	24	1 783	170	10
Jumlah / Total 2015	1 029	46	22	1 783	170	10
2014	989	45	22	844	173	5
2013	951	19	50	1 717	169	10

Sumber / Source: Kementerian Agama Kabupaten Ketapang

Tabel 4.1.12 Banyaknya Sekolah Menengah Pertama (SMP) Menurut Kecamatan, 2017
Table Number of Junior High School by Subdistrict, 2017

	Kecamatan <i>Subdistrict</i>	Negeri <i>State</i>	Swasta <i>Private</i>	Negeri + Swasta <i>State + Private</i>
	(1)	(2)	(3)	(4)
1.	Kendawangan	10	1	11
2.	Manis Mata	9	1	10
3.	Marau	4	2	6
4.	Singkup	4	1	5
5.	Air Upas	3	1	4
6.	Jelai Hulu	4	1	5
7.	Tumbang Titi	6	2	8
8.	Pemahan	2	-	2
9.	Sungai Melayu Rayak	3	2	5
10.	Matan Hilir Selatan	6	1	7
11.	Benua Kayong	4	5	9
12.	Matan Hilir Utara	4	-	4
13.	Delta Pawan	5	6	11
14.	Muara Pawan	3	2	5
15.	Nanga Tayap	11	2	13
16.	Sandai	5	2	7
17.	Hulu Sungai	5	-	5
18.	Sungai Laur	7	-	7
19.	Simpang Hulu	7	2	9
20.	Simpang Dua	3	1	4
	Jumlah / Total 2017	105	32	137

Sumber / Source: Dinas Pendidikan Kabupaten Ketapang dan <http://dapo.dikdasmen.kemdikbud.go.id>

Tabel 4.1.13 Banyaknya Kelas dan Ruang Kelas Sekolah Menengah Pertama (SMP) Menurut Kecamatan, 2015
Table Number of Junior High School Class and Classroom by Subdistrict, 2015

Kecamatan <i>Subdistrict</i>	Negeri / <i>State</i>		Swasta / <i>Private</i>		Negeri + Swasta/ <i>State + Private</i>		
	Kelas <i>Class</i>	Ruang Kelas <i>Classroom</i>	Kelas <i>Class</i>	Ruang Kelas <i>Classroom</i>	Kelas <i>Class</i>	Ruang Kelas <i>Classroom</i>	
(1)	(2)	(3)	(4)	(5)	(6)	(7)	
1. Kendawangan	35	43	2	3	37	46	
2. Manis Mata	35	33	11	12	46	45	
3. Marau	21	21	3	3	24	24	
4. Singkup	15	16	3	3	18	19	
5. Air Upas	17	18	5	6	22	24	
6. Jelai Hulu	22	20	9	9	31	29	
7. Tumbang Titi	22	23	12	12	34	35	
8. Pemahan	6	11	-	-	6	11	
9. Sungai Melayu Rayak	14	14	3	5	17	19	
10. Matan Hilir Selatan	34	32	3	4	37	36	
11. Benua Kayong	55	51	17	14	72	65	
12. Matan Hilir Utara	31	36	-	-	31	36	
13. Delta Pawan	98	93	35	36	133	129	
14. Muara Pawan	11	19	6	6	17	25	
15. Nanga Tayap	42	46	6	7	48	53	
16. Sandai	39	42	11	11	50	53	
17. Hulu Sungai	15	15	-	-	15	15	
18. Sungai Laur	23	26	1	3	24	29	
19. Simpang Hulu	45	46	10	12	55	58	
20. Simpang Dua	8	9	6	6	14	15	
Jumlah / Total	2015	588	614	143	152	731	766
	2014	588	614	143	152	731	766
	2013	508	506	137	143	645	649

Sumber / *Source* : Dinas Pendidikan Kabupaten Ketapang

Tabel 4.1.14 **Banyaknya Murid, Guru, dan Rasio Murid Guru di Sekolah Menengah Pertama (SMP) Menurut Kecamatan, 2017**
Number of Student, Teacher, and Ratio of Student to Teacher in Junior High School by Subdistrict, 2017

	Kecamatan <i>Subdistrict</i>	Negeri / State + Swasta / Private		
		Murid <i>Student</i>	Guru <i>Teacher</i>	Rasio <i>Ratio</i>
	(1)	(2)	(3)	(4)
1.	Kendawangan	1 319	87	15
2.	Manis Mata	1 796	69	26
3.	Marau	887	51	17
4.	Singkup	474	37	13
5.	Air Upas	614	37	17
6.	Jelai Hulu	1 104	50	22
7.	Tumbang Titi	1 167	72	16
8.	Pemahan	205	12	17
9.	Sungai Melayu Raya k	407	37	11
10.	Matan Hilir Selatan	1 197	91	13
11.	Benua Kayong	2 143	131	16
12.	Matan Hilir Utara	870	65	13
13.	Delta Pawan	4 292	261	16
14.	Muara Pawan	589	57	10
15.	Nanga Tayap	1 434	72	20
16.	Sandai	1 668	95	18
17.	Hulu Sungai	391	24	16
18.	Sungai Laur	803	55	15
19.	Simpang Hulu	1 762	77	23
20.	Simpang Dua	528	34	16
	Jumlah / Total	23 650	1 414	17

Sumber / Source Dinas Pendidikan Kabupaten Ketapang dan <http://dapo.dikdasmen.kemdikbud.go.id>

Tabel 4.1.15 Banyaknya Madrasah Tsanawiyah (MTs) Menurut Kecamatan, 2017
Table Number of Islamic Junior High School by Subdistrict, 2017

	Kecamatan <i>Subdistrict</i>	Negeri <i>State</i>	Swasta <i>Private</i>	Negeri+ Swasta <i>State + Private</i>
	(1)	(2)	(3)	(4)
1.	Kendawangan	-	4	4
2.	Manis Mata	-	-	-
3.	Marau	-	-	-
4.	Singkup	-	-	-
5.	Air Upas	-	-	-
6.	Jelai Hulu	-	-	-
7.	Tumbang Titi	-	-	-
8.	Pemahan	-	1	1
9.	Sungai Melayu Rayak	-	2	2
10.	Matan Hilir Selatan	1	3	4
11.	Benua Kayong	-	2	2
12.	Matan Hilir Utara	-	-	-
13.	Delta Pawan	1	2	3
14.	Muara Pawan	-	1	1
15.	Nanga Tayap	-	-	-
16.	Sandai	-	1	1
17.	Hulu Sungai	-	-	-
18.	Sungai Laur	-	1	1
19.	Simpang Hulu	-	-	-
20.	Simpang Dua	-	-	-
	2017	2	17	19
	2016	1	16	17
Jumlah / Total	2015	2	15	17
	2014	2	16	18
	2013	2	15	17

Sumber / Source : Kementerian Agama Kabupaten Ketapang

Tabel 4.1.16 Banyaknya Kelas dan Ruang Kelas Madrasah Tsanawiyah (MTs) Menurut Kecamatan, 2017
Table Number of Islamic Junior High School Class and Classroom by Subdistrict, 2017

Kecamatan <i>Subdistrict</i>	Negeri/ State		Swasta/ Private		Negeri+Swasta/ State+ Private	
	Kelas Class	Ruang Kelas Classroom	Kelas Class	Ruang Kelas Classroom	Kelas Class	Ruang Kelas Classroom
(1)	(2)	(3)	(4)	(5)	(6)	(7)
1. Kendawangan	-	-	17	20	17	20
2. Manis Mata	-	-	-	-	-	-
3. Marau	-	-	-	-	-	-
4. Singkup	-	-	-	-	-	-
5. Air Upas	-	-	-	-	-	-
6. Jelai Hulu	-	-	-	-	-	-
7. Tumbang Titi	-	-	-	-	-	-
8. Pemahan	-	-	3	4	3	4
9. Sungai Melayu Rayak	-	-	7	10	7	10
10. Matan Hilir Selatan	12	12	6	8	18	20
11. Benua Kayong	-	-	12	13	12	13
12. Matan Hilir Utara	-	-	-	-	-	-
13. Delta Pawan	18	18	14	14	32	32
14. Muara Pawan	-	-	9	9	9	9
15. Nanga Tayap	-	-	-	-	-	-
16. Sandai	-	-	6	7	6	7
17. Hulu Sungai	-	-	-	-	-	-
18. Sungai Laur	-	-	3	3	3	3
19. Simpang Hulu	-	-	-	-	-	-
20. Simpang Dua	-	-	-	-	-	-
2017	30	30	77	88	107	118
2016	30	30	80	80	110	110
Jumlah / Total	30	30	90	89	120	119
2014	30	30	66	67	96	97
2013	27	27	74	74	101	101

Sumber / Source : Kementerian Agama Kabupaten Ketapang

Tabel 4.1.17 Banyaknya Murid, Guru, dan Rasio Murid Guru di Madrasah Tsanawiyah (MTs) Menurut Kecamatan, 2017
Number of Student, Teacher, and Ratio of Student to Teacher in Islamic Junior High School by Subdistrict, 2017

	Kecamatan <i>Subdistrict</i>	Negeri / State			Swasta / Private		
		Murid <i>Student</i>	Guru <i>Teacher</i>	Rasio <i>Ratio</i>	Murid <i>Student</i>	Guru <i>Teacher</i>	Rasio <i>Ratio</i>
	(1)	(2)	(3)	(4)	(5)	(6)	(7)
1.	Kendawangan	-	-	-	486	44	11
2.	Manis Mata	-	-	-	-	-	-
3.	Marau	-	-	-	-	-	-
4.	Singkup	-	-	-	-	-	-
5.	Air Upas	-	-	-	-	-	-
6.	Jelai Hulu	-	-	-	-	-	-
7.	Tumbang Titi	-	-	-	-	-	-
8.	Pemahan	-	-	-	91	6	15
9.	Sungai Melayu Rayak	-	-	-	190	14	14
10.	Matan Hilir Selatan	407	22	19	158	10	16
11.	Benua Kayong	-	-	-	334	26	13
12.	Matan Hilir Utara	-	-	-	-	-	-
13.	Delta Pawan	691	36	19	317	19	17
14.	Muara Pawan	-	-	-	262	15	17
15.	Nanga Tayap	-	-	-	-	-	-
16.	Sandai	-	-	-	161	13	12
17.	Hulu Sungai	-	-	-	-	-	-
18.	Sungai Laur	-	-	-	78	11	7
19.	Simpang Hulu	-	-	-	-	-	-
20.	Simpang Dua	-	-	-	-	-	-
	2017	1 098	58	19	2 077	158	13
	2016	1 079	55	20	2 061	145	14
	Jumlah / Total 2015	1 053	52	20	2 117	201	11
	2014	1 039	60	17	2 104	192	11
	2013	1 079	55	20	1 749	212	8

Sumber / Source : Kementerian Agama Kabupaten Ketapang

Tabel 4.1.18 Banyaknya Sekolah Menengah Atas (SMA) Menurut Kecamatan, 2017
Table Number of Number of Senior High School by Subdistrict, 2017

	Kecamatan <i>Subdistrict</i>	Negeri <i>State</i>	Swasta <i>Private</i>	Negeri + Swasta <i>State + Private</i>
	(1)	(2)	(3)	(4)
1.	Kendawangan	2	1	3
2.	Manis Mata	1	-	1
3.	Marau	1	-	1
4.	Singkup	1	-	1
5.	Air Upas	-	1	1
6.	Jelai Hulu	1	-	1
7.	Tumbang Titi	1	1	2
8.	Pemahan	-	-	-
9.	Sungai Melayu Rayak	1	-	1
10.	Matan Hilir Selatan	1	1	2
11.	Benua Kayong	2	3	5
12.	Matan Hilir Utara	1	-	1
13.	Delta Pawan	2	5	7
14.	Muara Pawan	1	1	2
15.	Nanga Tayap	2	-	2
16.	Sandai	1	-	1
17.	Hulu Sungai	1	-	1
18.	Sungai Laur	1	-	1
19.	Simpang Hulu	1	-	1
20.	Simpang Dua	1	-	1
	Jumlah / Total 2017	22	13	33

Sumber / Source : Dinas Pendidikan Kabupaten Ketapang dan
<http://dapo.dikdasmen.kemdikbud.go.id>

Tabel 4.1.19 Banyaknya Kelas dan Ruang Kelas Sekolah Menengah Atas (SMA) Menurut Kecamatan, 2015
Table Number of Senior High School Class and Classroom by Subdistrict, 2015

Kecamatan Subdistrict	Negeri / State		Swasta / Private		Negeri + Swasta/ State + Private		
	Kelas Class	Ruang Kelas Classroom	Kelas Class	Ruang Kelas Classroom	Kelas Class	Ruang Kelas Classroom	
(1)	(2)	(3)	(4)	(5)	(6)	(7)	
1. Kendawangan	16	16	2	2	18	18	
2. Manis Mata	9	8	-	-	9	8	
3. Marau	12	12	-	-	12	12	
4. Singkup	4	4	-	-	4	4	
5. Air Upas	-	-	4	4	4	4	
6. Jelai Hulu	6	6	-	-	6	6	
7. Tumbang Titi	12	13	3	3	15	16	
8. Pemahan	1	1	-	-	1	1	
9. Sungai Melayu Rayak	9	9	-	-	9	9	
10. Matan Hilir Selatan	13	13	2	1	15	14	
11. Benua Kayong	36	33	11	8	47	41	
12. Matan Hilir Utara	9	12	-	-	9	12	
13. Delta Pawan	40	38	47	46	87	84	
14. Muara Pawan	-	-	1	1	1	1	
15. Nanga Tayap	7	8	-	-	7	8	
16. Sandai	20	21	-	-	20	21	
17. Hulu Sungai	4	4	-	-	4	4	
18. Sungai Laur	9	6	-	-	9	6	
19. Simpang Hulu	12	12	-	-	12	12	
20. Simpang Dua	4	4	-	-	4	4	
Jumlah / Total	2015	223	220	70	65	293	285
	2014	204	198	67	67	266	254
	2013	193	186	68	75	261	257

Sumber / Source : Dinas Pendidikan Kabupaten Ketapang

Tabel

4.1.20

Banyaknya Murid, Guru, dan Rasio Murid Guru di Sekolah Menengah Atas (SMA) Menurut Kecamatan, 2017

Table

Number of Student, Teacher, and Ratio of Student to Teacher in Senior High School by Subdistrict, 2017

	Kecamatan <i>Subdistrict</i>	Negeri / State + Swasta / Private		
		Murid <i>Student</i>	Guru <i>Teacher</i>	Rasio <i>Ratio</i>
	(1)	(2)	(3)	(4)
1.	Kendawangan	532	35	15
2.	Manis Mata	316	14	23
3.	Marau	300	16	19
4.	Singkup	134	11	12
5.	Air Upas	132	9	15
6.	Jelai Hulu	201	13	15
7.	Tumbang Titi	485	29	17
8.	Pemahan	-	-	-
9.	Sungai Melayu Rayak	282	15	19
10.	Matan Hilir Selatan	483	29	17
11.	Benua Kayong	1 563	94	17
12.	Matan Hilir Utara	267	28	10
13.	Delta Pawan	3 100	163	19
14.	Muara Pawan	83	10	8
15.	Nanga Tayap	392	22	18
16.	Sandai	817	36	23
17.	Hulu Sungai	159	5	32
18.	Sungai Laur	368	17	22
19.	Simpang Hulu	416	22	19
20.	Simpang Dua	206	11	<u>19</u>
	Jumlah / Total 2017	10 236	579	18

Sumber / Source : Dinas Pendidikan Kabupaten Ketapang dan <http://dapo.dikdasmen.kemdikbud.go.id>

Tabel 4.1.21 Banyaknya Madrasah Aliyah (MA) Menurut Kecamatan, 2017
Table Number of Islamic Senior High School by Subdistrict, 2017

Kecamatan		Negeri	Swasta	Negeri+ Swasta	
Subdistrict		State	Private	State + Private	
(1)		(2)	(3)	(4)	
1.	Kendawangan	-	2	2	
2.	Manis Mata	-	-	-	
3.	Marau	-	-	-	
4.	Singkup	-	-	-	
5.	Air Upas	-	1	1	
6.	Jelai Hulu	-	-	-	
7.	Tumbang Titi	-	-	-	
8.	Pemahan	-	-	-	
9.	Sungai Melayu Rayak	-	1	1	
10.	Matan Hilir Selatan	1	-	1	
11.	Benua Kayong	-	1	1	
12.	Matan Hilir Utara	-	-	-	
13.	Delta Pawan	1	1	2	
14.	Muara Pawan	-	-	-	
15.	Nanga Tayap	-	-	-	
16.	Sandai	-	1	1	
17.	Hulu Sungai	-	-	-	
18.	Sungai Laur	-	-	-	
19.	Simpang Hulu	-	-	-	
20.	Simpang Dua	-	-	-	
		2017	2	7	9
		2016	2	7	9
Jumlah / Total		2015	2	6	8
		2014	2	6	8
		2013	2	6	8

Sumber / Source : Kementerian Agama Kabupaten Ketapang

Tabel 4.1.22 Banyaknya Kelas dan Ruang Kelas Madrasah Aliyah (MA) Menurut Kecamatan 2017
Table Number of Islamic Senior High School Class and Classroom by Subdistrict, 2017

Kecamatan Subdistrict	Negeri / State		Swasta / Private		Negeri + Swasta / State + Private	
	Kelas Class	Ruang Kelas Classroom	Kelas Class	Ruang Kelas Classroom	Kelas Class	Ruang Kelas Classroom
(1)	(2)	(3)	(4)	(5)	(6)	(7)
1. Kendawangan	-	-	4	4	4	4
2. Manis Mata	-	-	-	-	-	-
3. Marau	-	-	-	-	-	-
4. Singkup	-	-	-	-	-	-
5. Air Upas	-	-	3	3	3	3
6. Jelai Hulu	-	-	-	-	-	-
7. Tumbang Titi	-	-	-	-	-	-
8. Pemahan	-	-	-	-	-	-
9. Sungai Melayu Rayak	-	-	4	5	4	5
10. Matan Hilir Selatan	9	9	-	-	9	9
11. Benua Kayong	-	-	5	8	5	8
12. Matan Hilir Utara	-	-	-	-	-	-
13. Delta Pawan	24	24	7	7	31	31
14. Muara Pawan	-	-	-	-	-	-
15. Nanga Tayap	-	-	-	-	-	-
16. Sandai	-	-	3	2	3	2
17. Hulu Sungai	-	-	-	-	-	-
18. Sungai Laur	-	-	-	-	-	-
19. Simpang Hulu	-	-	-	-	-	-
20. Simpang Dua	-	-	-	-	-	-
2017	33	33	26	29	59	62
2016	33	33	27	30	60	63
Jumlah / Total 2015	32	32	26	30	58	62
2014	32	32	27	28	59	60
2013	34	34	24	24	58	58

Sumber / Source : Kementerian Agama Kabupaten Ketapang

Tabel 4.1.23 Banyaknya Murid, Guru, dan Rasio Murid Guru di Madrasah Aliyah (MA) Menurut Kecamatan, 2017
Number of Student, Teacher, and Ratio of Student to Teacher in Islamic Senior High School by Subdistrict, 2017

Kecamatan Subdistrict	Negeri / State			Swasta / Private		
	Murid Student	Guru Teacher	Rasio Ratio	Murid Student	Guru Teacher	Rasio Ratio
(1)	(2)	(3)	(4)	(5)	(6)	(7)
1. Kendawangan	-	-	-	117	21	6
2. Manis Mata	-	-	-	-	-	-
3. Marau	-	-	-	-	-	-
4. Singkup	-	-	-	-	-	-
5. Air Upas	-	-	-	58	10	6
6. Jelai Hulu	-	-	-	-	-	-
7. Tumbang Titi	-	-	-	-	-	-
8. Pemahan	-	-	-	-	-	-
9. Sungai Melayu Rayak	-	-	-	54	8	7
10. Matan Hilir Selatan	247	20	12	-	-	-
11. Benua Kayong	-	-	-	104	17	6
12. Matan Hilir Utara	-	-	-	-	-	-
13. Delta Pawan	934	49	19	197	17	12
14. Muara Pawan	-	-	-	-	-	-
15. Nanga Tayap	-	-	-	-	-	-
16. Sandai	-	-	-	34	7	5
17. Hulu Sungai	-	-	-	-	-	-
18. Sungai Laur	-	-	-	-	-	-
19. Simpang Hulu	-	-	-	-	-	-
20. Simpang Dua	-	-	-	-	-	-
Jumlah / Total	2017	1 181	69	17	564	80
	2016	1 223	66	19	563	43
	2015	1 193	69	17	559	34
	2014	1 141	64	18	574	35
	2013	1 072	59	18	630	35

Sumber / Source : Kementerian Agama Kabupaten Ketapang

Tabel 4.1.24 Banyaknya Sekolah Menengah Kejuruan (SMK) Menurut Kecamatan, 2017

Table Number of Vocational Senior High School and Building by Subdistrict, 2017

	Kecamatan <i>Subdistrict</i>	Negeri <i>State</i>	Swasta <i>Private</i>	Negeri + Swasta <i>State + Private</i>
	(1)	(2)	(3)	(4)
1.	Kendawangan	1	-	1
2.	Manis Mata	1	1	2
3.	Marau	1	-	1
4.	Singkup	-	1	1
5.	Air Upas	1	-	1
6.	Jelai Hulu	1	-	1
7.	Tumbang Titi	1	-	1
8.	Pemahan	1	-	1
9.	Sungai Melayu Rayak	1	-	1
10.	Matan Hilir Selatan	1	-	1
11.	Benua Kayong	1	2	3
12.	Matan Hilir Utara	-	-	-
13.	Delta Pawan	1	3	4
14.	Muara Pawan	1	-	1
15.	Nanga Tayap	1	-	1
16.	Sandai	1	-	1
17.	Hulu Sungai	-	-	-
18.	Sungai Laur	-	-	-
19.	Simpang Hulu	1	-	1
20.	Simpang Dua	-	-	-
	Jumlah / Total 2017	15	7	22

Sumber / Source : Dinas Pendidikan Kabupaten Ketapang dan
<http://dapo.dikdasmn.kemdikbud.go.id>

Tabel 4.1.25 Banyaknya Kelas dan Ruang Kelas Sekolah Menengah Kejuruan (SMK) Menurut Kecamatan, 2015
Table Number of Vocational Senior High School Class and Classroom by Subdistrict, 2015

Kecamatan <i>Subdistrict</i>		Negeri / <i>State</i>		Swasta / <i>Private</i>		Negeri + Swasta/ <i>State + Private</i>	
		Kelas <i>Class</i>	Ruang Kelas <i>Classroom</i>	Kelas <i>Class</i>	Ruang Kelas <i>Classroom</i>	Kelas <i>Class</i>	Ruang Kelas <i>Classroom</i>
(1)		(2)	(3)	(4)	(5)	(6)	(7)
1.	Kendawangan	14	13	-	-	14	13
2.	Manis Mata	5	6	4	8	9	14
3.	Marau	-	-	-	-	-	-
4.	Singkup	-	-	-	-	-	-
5.	Air Upas	7	7	-	-	7	7
6.	Jelai Hulu	4	4	-	-	4	4
7.	Tumbang Titi	10	10	-	-	10	10
8.	Pemahan	10	7	-	-	10	7
9.	Sungai Melayu Rayak	-	-	-	-	-	-
10.	Matan Hilir Selatan	-	-	-	-	-	-
11.	Benua Kayong	26	26	4	4	30	30
12.	Matan Hilir Utara	-	-	-	-	-	-
13.	Delta Pawan	31	29	11	11	42	40
14.	Muara Pawan	11	11	-	-	11	11
15.	Nanga Tayap	10	10	-	-	10	10
16.	Sandai	12	16	-	-	12	16
17.	Hulu Sungai	-	-	-	-	-	-
18.	Sungai Laur	-	-	-	-	-	-
19.	Simpang Hulu	7	7	-	-	7	7
20.	Simpang Dua	-	-	-	-	-	-
Jumlah / Total	2015	147	146	19	23	166	169
	2014	113	113	16	15	113	112
	2013	92	87	13	18	74	76

Sumber / *Source* : Dinas Pendidikan Kabupaten Ketapang

Tabel

4.1.26

Banyaknya Murid, Guru, dan Rasio Murid Guru di Sekolah Menengah Kejuruan (SMK) menurut Kecamatan, 2017

Table

Number of Student, Teacher, and Ratio of Student to Teacher in Vocational Senior High School by Subdistrict, 2017

Kecamatan <i>Subdistrict</i>	Negeri / State + Swasta / <i>Private</i>		
	Murid <i>Student</i>	Guru <i>Teacher</i>	Rasio <i>Ratio</i>
(1)	(2)	(3)	(4)
1. Kendawangan	365	30	12
2. Manis Mata	315	16	20
3. Marau	147	9	16
4. Singkup	30	7	4
5. Air Upas	210	18	12
6. Jelai Hulu	121	9	13
7. Tumbang Titi	316	16	20
8. Pemahan	124	16	8
9. Sungai Melayu Rayak	39	8	5
10. Matan Hilir Selatan	78	8	10
11. Benua Kayong	1,369	72	19
12. Matan Hilir Utara	-	-	-
13. Delta Pawan	1,495	87	17
14. Muara Pawan	356	30	12
15. Nanga Tayap	267	14	19
16. Sandai	615	29	21
17. Hulu Sungai	-	-	-
18. Sungai Laur	-	-	-
19. Simpang Hulu	359	20	18
20. Simpang Dua	-	-	-
Jumlah / Total 2017	6 206	389	16

Sumber / Source : Dinas Pendidikan Kabupaten Ketapang

Tabel

4.1.27 Rasio Mahasiswa Terhadap Dosen di Perguruan Tinggi Kabupaten Ketapang Tahun Ajaran 2016/2017
Ratio of University Student to Lecturer in College on Ketapang, Academic Year 2016/2017

Perguruan Tinggi <i>College</i>	Mahasiswa University Student	Dosen <i>Lecturer</i>	Rasio <i>Ratio</i>	Ruang Kuliah <i>Lecture Hall</i>
(1)	(2)	(3)	(4)	(5)
1. Universitas Terbuka Sub Unit Pelaksana Ketapang				
a. Administrasi Negara	36	-	-	-
b. Ilmu Pemerintahan	98	-	-	-
c. Manajemen	67	-	-	-
d. Akutansi	54	-	-	-
e. Hukum	90	-	-	-
2. Sekolah Tinggi Agama Islam (STAI) Al-Haudi ²				
a. Dakwah / BPI Tarbiyah / PAI	-	-	-	-
b. Tarbiyah / PAI Reguler	373	40	9	12
c. Tarbiyah/PAI Ekstensi	-	-	-	-
d. Tarbiyah / D-II PGKMI	-	-	-	-
3. Akademi Perawat (AKPER) Pemda Ketapang
4. Politeknik Ketapang				
a. Teknik Perawatan dan Perbaikan Mesin
b. Teknik Pertambangan
c. Teknik Pengelolaan Hasil Perkebunan
5. Akademi Manajemen Komputer dan Informatika (AMKI)				
a. Manajemen Informatika	228	22	10	6

Keterangan/ Explanation : Termasuk Dosen tidak tetap

Sumber / Source : Perguruan Tinggi Terkait

CHAPTER IV. SOCIAL

Tabel 4.2.1 Banyaknya Tenaga Kesehatan, 2017
Table Number of Medical Personnels, 2017

Tenaga Kesehatan <i>Health Personal</i>		Banyaknya <i>Total</i>
(1)		(2)
1.	Dokter Umum	74
2.	Dokter Spesialis	45
3.	Dokter Gigi	19
4.	Apoteker	35
5.	Penelitian Kesehatan/APK-TS	-
6.	AKZI/ SPAG/ S1 Gizi	44
7.	AKFIS	8
8.	Asisten Apoteker / Tenaga Teknis Kefarmasian	50
9.	Bidan	508
10.	Perawat	947
11.	Atem	3
12.	Perawat Gigi	34
13.	Hygiene Sanitasi	32
14.	Pengatur Gizi	-
15.	AKPER	19
16.	SMF	-
17.	Pekarya Kesehatan	-
18.	Tenaga Non Medis / Tenaga Non Kesehatan	459
19.	Juru Imunisasi	24
20.	Penjenang Kesehatan	-
21.	Sarjana Kesehatan Masyarakat	30
22.	Analisis Kesehatan (D-III/SMAK)	44
23.	APRO (Penata Rontgen)	12
24.	Fasilitator Masyarakat	-
	2017	2 387
	2016	2 281
	Jumlah / Total	2 015
	2015	2 114
	2014	1 936
	2013	1 527

Sumber / Source : Dinas Kesehatan Kabupaten Ketapang

Tabel 4.2.2 Banyaknya Sarana Kesehatan Pemerintah Menurut Kecamatan, 2017
Table Number of State Medical Centre by Subdistrict, 2017

Kecamatan Subdistrict	RS Umum Hospital	Puskesmas Local Govt. Clinic	Pustu Assistant Local Govt. Clinic	RS. Bersalin Birth Clinic	Poskesdes Village Health Posts	Klinik KB Birth Ctrl. Clinic
(1)	(2)	(3)	(4)	(5)	(6)	(7)
1. Kendawangan	-	1	11	-	20	1
2. Manis Mata	-	1	11	-	15	1
3. Marau	-	1	3	-	8	1
4. Singkup	-	1	5	-	5	1
5. Air Upas	-	1	8	-	9	1
6. Jelai Hulu	-	1	5	-	15	1
7. Tumbang Titi	-	1	11	-	14	1
8. Pemahan	-	1	2	-	5	1
9. Sungai Melayu Rayak	-	1	9	-	7	1
10. Matan Hilir Selatan	-	2	6	-	9	2
11. Benua Kayong	-	1	5	-	6	1
12. Matan Hilir Utara	-	1	3	-	5	1
13. Delta Pawan	1	3	3	-	5	3
14. Muara Pawan	-	2	5	-	7	2
15. Nanga Tayap	-	1	16	-	15	1
16. Sandai	-	1	6	-	9	1
17. Hulu Sungai	-	1	6	-	6	1
18. Sungai Laur	-	1	8	-	15	1
19. Simpang Hulu	-	1	10	-	14	1
20. Simpang Dua	-	1	4	-	6	1
2017	1	24	137	-	195	-
2016	1	24	133	-	183	24
Jumlah / Total 2015	1	24	133	1	189	24
2014	1	24 ^r	132	-	176	24 ^r
2013	1	24	135	-	...	24

Keterangan/ Explanation : ^r data revisi

Sumber / Source : Dinas Kesehatan Kabupaten Ketapang

CHAPTER IV. SOCIAL

Tabel 4.2.3 Banyaknya Sarana Kesehatan Swasta Menurut Kecamatan, 2017
Table Number of Private Medical Centre by Subdistric, 2017

Kecamatan Subdistric	RS Umum / Hospital	Klinik KB Fam. Plan. Program Clinic	Klinik Bersalin Birth Clinic	BKIA Child & Maternal Clinic	BP Medical Clinic	
(1)	(2)	(3)	(4)	(5)	(6)	
1. Kendawangan	-	-	-	-	-	
2. Manis Mata	-	-	-	-	-	
3. Marau	-	-	-	-	-	
4. Singkup	-	-	-	-	-	
5. Air Upas	-	-	-	-	-	
6. Jelai Hulu	-	-	-	-	-	
7. Tumbang Titi	-	-	-	-	-	
8. Pemahan	-	-	-	-	-	
9. Sungai Melayu Rayak	-	-	-	-	-	
10. Matan Hilir Selatan	-	-	-	-	-	
11. Benua Kayong	-	-	-	-	-	
12. Matan Hilir Utara	-	-	-	-	-	
13. Delta Pawan	2	-	1	-	-	
14. Muara Pawan	-	-	-	-	-	
15. Nanga Tayap	-	-	-	-	-	
16. Sandai	-	-	-	-	1	
17. Hulu Sungai	-	-	-	-	1	
18. Sungai Laur	-	-	-	-	-	
19. Simpang Hulu	-	-	-	-	-	
20. Simpang Dua	-	-	-	-	-	
2017	2	-	1	-	2	
2016	1	2	1	1	10	
Jumlah / Total	2015	2	-	3	1	21
	2014	1	-	-	-	9
	2013	1	-	2	-	8

Sumber / Source : Dinas Kesehatan Kabupaten Ketapang

Tabel 4.2.4 Banyaknya Posyandu, Kader Aktif dan Dukun Bayi, 2017
 Table Number of Post Integrated Care, Birth Control Cadre and Midwife, 2017

Kecamatan <i>Subdistrict</i>	Posyandu		Kader Aktif <i>Birth Control Cadre</i>	Dukun Bayi / <i>Midwife</i>	
	Ada <i>Exist</i>	Laporan <i>Report</i>		Ada <i>Exist</i>	Bermitra
(1)	(2)	(3)	(4)	(5)	(6)
1. Kendawangan	40	-	167	73	33
2. Manis Mata	32	-	110	-	-
3. Marau	19	-	79	30	-
4. Singkup	8	-	39	19	18
5. Air Upas	20	-	54	-	-
6. Jelai Hulu	30	-	133	30	30
7. Tumbang Titi	29	-	122	57	24
8. Pemahan	7	-	31	17	11
9. Sungai Melayu Rayak	12	-	62	39	39
10. Matan Hilir Selatan	30	-	125	33	32
11. Benua Kayong	36	-	191	24	24
12. Matan Hilir Utara	20	-	80	29	26
13. Delta Pawan	35	-	139	34	29
14. Muara Pawan	18	-	75	21	21
15. Nanga Tayap	41	-	176	-	-
16. Sandai	23	-	162	54	54
17. Hulu Sungai	23	-	77	71	10
18. Sungai Laur	27	-	132	50	42
19. Simpang Hulu	20	-	56	67	32
20. Simpang Dua	12	-	61	-	-
2017	482	482	2071	648	425
2016	482	-	1969	581	372
Jumlah / Total 2015	471	...	1 969	444	283
2014	435	...	1 978	793	...
2013	419	419	1 978	564	343

Sumber / Source : Dinas Kesehatan Kabupaten Ketapang

Tabel 4.2.5 Banyaknya Tenaga Dinas Kesehatan di Puskesmas Menurut Kecamatan, 2017

Table Number of Official Health Officer at Local Government Clinic by Subdistrict, 2017

Kecamatan Subdistrict	Dokter / Doctor		Bidan Midwife	Perawat Nurse	Tata Usaha Administration
	Umum Common	Gigi Teeth			
(1)	(2)	(3)	(4)	(5)	(6)
1. Kendawangan	2	1	16	30	6
2. Manis Mata	0	1	15	8	3
3. Marau	2	1	10	11	0
4. Singkup	1	0	7	7	2
5. Air Upas	1	1	11	9	0
6. Jelai Hulu	1	0	11	10	4
7. Tumbang Titi	1	1	8	21	9
8. Pemahan	1	0	8	9	0
9. Sungai Melayu Rayak	1	0	11	11	1
10. Matan Hilir Selatan	2	1	15	26	7
11. Benua Kayong	2	1	24	21	13
12. Matan Hilir Utara	0	1	6	20	2
13. Delta Pawan	6	2	28	48	18
14. Muara Pawan	2	0	17	22	9
15. Nanga Tayap	3	1	16	24	2
16. Sandai	2	1	15	25	3
17. Hulu Sungai	1	0	8	7	0
18. Sungai Laur	1	1	17	13	3
19. Simpang Hulu	2	1	10	20	2
20. Simpang Dua	1	0	7	7	2
2017	32	14	260	349	86
Rumah Sakit Umum	31	5	139	352	93
Jumlah / Total	63	19	399	701	179

Sumber/ Source : Dinas Kesehatan Kabupaten Ketapang

Tabel 4.2.6 Banyaknya Rumah Sakit dan Kapasitas Tempat Tidur Menurut Kecamatan, 2017
Table Number of Hospital and Bed Capacity by Subdistrict, 2017

Kecamatan <i>Subdictric</i>	Rumah Sakit <i>Hospital</i>	Tempat tidur <i>Bed Capacity</i>
(1)	(2)	(3)
1. Kendawangan	-	-
2. Manis Mata	-	-
3. Marau	-	-
4. Singkup	-	-
5. Air Upas	-	-
6. Jelai Hulu	-	-
7. Tumbang Titi	-	-
8. Pemahan	-	-
9. Sungai Melayu Rayak	-	-
10. Matan Hilir Selatan	-	-
11. Benua Kayong	-	-
12. Matan Hilir Utara	-	-
13. Delta Pawan	3	321
14. Muara Pawan	-	-
15. Nanga Tayap	-	-
16. Sandai	-	-
17. Hulu Sungai	-	-
18. Sungai Laur	-	-
19. Simpang Hulu	-	-
20. Simpang Dua	-	-
2017	3	321
2016	3	331
Jumlah / Total 2015	3	316
2014	3	301
2013	2	214

Sumber / Source : Dinas Kesehatan Kabupaten Ketapang

Tabel 4.2.7 Banyaknya Apotek dan Toko Obat Menurut Kecamatan 2017
Table Number of Pharmacy and Medicine Store by Subdistrict, 2017

Kecamatan <i>Subdistrict</i>	Apotik <i>Pharmacy</i>	Toko Obat <i>Medicine Store</i>	Jumlah <i>Total</i>	
(1)	(2)	(3)	(4)	
1. Kendawangan	1	-	1	
2. Manis Mata	-	-	-	
3. Marau	-	-	-	
4. Singkup	-	-	-	
5. Air Upas	-	-	-	
6. Jelai Hulu	-	-	-	
7. Tumbang Titi	1	-	1	
8. Pemahan	-	-	-	
9. Sungai Melayu Rayak	1	-	1	
10. Matan Hilir Selatan	-	-	-	
11. Benua Kayong	2	-	2	
12. Matan Hilir Utara	-	-	-	
13. Delta Pawan	17	11	28	
14. Muara Pawan	-	-	-	
15. Nanga Tayap	1	-	1	
16. Sandai	2	-	2	
17. Hulu Sungai	-	-	-	
18. Sungai Laur	-	-	-	
19. Simpang Hulu	-	-	-	
20. Simpang Dua	1	-	1	
	2017	26	11	37
	2016	17	20	36
Jumlah / Total	2015	16	14	30
	2014	19	16	35
	2013	18	13	29

Sumber / Source : Dinas Kesehatan Kabupaten Ketapang

Tabel

4.2.8

Banyaknya Pengunjung Rawat Jalan di Rumah Sakit Pemerintah, Swasta, dan Khusus Ibu dan Anak Kabupaten Ketapang, 2017

Table

Number of Patient Who are Check Up in Public, Private, or Women and Children's Hospital, 2017

	Bulan Month	RS Pemerintah	RS Swasta	RS Khusus Ibu dan Anak
	(1)	(2)	(3)	(4)
1.	Januari	4 084	3 070	617
2.	Februari	4 902	2 955	661
3.	Maret	5 553	3 109	760
4.	April	5 427	2 707	806
5.	Mei	5 479	3 216	751
6.	Juni	4 378	2 596	569
7.	Juli	5 271	3 341	811
8.	Agustus	5 546	2 752	710
9.	September	5 475	2 891	769
10.	Oktober	6 418	3 594	867
11.	November	5 722	3 785	728
12.	Desember	4 987	3 155	694
Jumlah / Total 2017		63 242	37 171	8 743

Sumber / Source :RS Pemerintah, Swasta, dan Khusus Ibu dan Anak Kab. Ketapang

Tabel 4.2.9 **Banyaknya Pasien Masuk Rawat Inap di Rumah Sakit Pemerintah, Swasta, dan Khusus Ibu dan Anak Kabupaten Ketapang, 2017**
Number of Patient Who are Hospitalized in Public, Private, or Women and Children's Hospital, 2017

	Bulan Month	RS Pemerintah	RS Swasta	RS Khusus Ibu dan Anak
	(1)	(2)	(3)	(4)
1.	Januari	702	1 136	146
2.	Februari	594	1 011	153
3.	Maret	607	1 185	246
4.	April	644	1 044	274
5.	Mei	612	1 234	228
6.	Juni	677	945	128
7.	Juli	803	1 207	242
8.	Agustus	828	1 020	236
9.	September	794	986	329
10.	Oktober	880	1 320	345
11.	November	836	1 363	229
12.	Desember	721	1 283	283
	2017	8 698	13 734	2 839
	Jumlah / Total			
	2016	7 538	14 957	1 865
	2015	7 330	14 563	1 087

Sumber / Source : RS Pemerintah, Swasta, dan Khusus Ibu dan Anak Kab. Ketapang

Tabel 4.2.10 Banyaknya Pasien Rawat Inap yang Masuk dan Keluar di Rumah Sakit Pemerintah dan Swasta Kabupaten Ketapang Menurut Kondisinya, 2017
Table Number of Patient Who are Hospitalized in and out on Public or Private Hospital, 2017

Bulan Month	RS Pemerintah				RS Swasta				
	Pasien Masuk	Pasien Keluar			Pasien Masuk	Pasien Keluar			
		Hidup	Mati	Jumlah		Pasien Keluar Hidup	Pasien Keluar Mati	Jumlah	
(1)	(2)	(3)	(4)	(5)	(6)	(7)	(8)	(9)	
1. Januari	702	666	36	702	1 136	1 032	12	1 044	
2. Februari	594	575	19	594	1 011	947	9	956	
3. Maret	607	573	34	607	1 185	1 087	16	1 103	
4. April	644	626	18	644	1 044	963	16	979	
5. Mei	612	600	12	612	1 234	1 132	18	1 150	
6. Juni	677	663	14	677	945	891	12	903	
7. Juli	803	791	12	803	1 207	1 124	19	1 143	
8. Agustus	828	818	10	828	1 020	962	14	976	
9. September	794	788	6	794	986	897	17	914	
10. Oktober	880	865	15	880	1 320	1 223	22	1 245	
11. November	836	823	13	836	1 363	1 271	15	1 286	
12. Desember	721	713	8	721	1 283	1 185	20	1 205	
Jumlah / Total	2017	8 698	8 501	197	8 698	13 734	12 714	190	12 904
	2016	7 538	7 237	301	7 538	14 957	13 703	185	13 888
	2015	7 260	7 084	238	7 322	14 563	13 147	148	13 295

Bersambung/Continued

Lanjutan Tabel 4.2.10
Continued Table

	Bulan Month	RS Khusus Ibu dan Anak			
		Pasien Masuk	Pasien Keluar		
			Hidup	Mati	Jumlah
(1)	(10)	(11)	(12)	(13)	
1.	Januari	146	139	-	139
2.	Februari	153	151	3	154
3.	Maret	246	240	-	240
4.	April	274	272	2	274
5.	Mei	228	233	-	233
6.	Juni	128	124	1	125
7.	Juli	242	229	-	229
8.	Agustus	236	240	1	241
9.	September	329	321	3	324
10.	Oktober	345	354	2	356
11.	November	229	232	-	232
12.	Desember	283	290	1	291
Jumlah / Total 2017		2 839	2 825	13	2 838
2016		1 865	1 858	7	1 865

Sumber / Source : RS Pemerintah, Swasta, dan Khusus Ibu dan Anak
Kab. Ketapang

Tabel 4.2.11.a **Banyaknya Pasien Rawat Jalan di Rumah Sakit Pemerintah Menurut Jenis Pelayanannya, 2017**
Table Number of Patient Out Patient in Private Hospital by Service Type, 2017

	Bulan Month	Poli Penyakit Dalam	Poli Bedah	Poli Anak	Poli Obsgin	Poli Gigi	Poli Mata	UGD	Lainnya
	(1)	(2)	(3)	(4)	(5)	(6)	(7)	(8)	(9)
1.	Januari	559	335	284	297	105	224	1 215	1 065
2.	Februari	893	351	311	277	104	407	1 316	1 243
3.	Maret	951	348	378	223	206	469	1 575	1 403
4.	April	836	283	349	229	240	482	1 631	1 377
5.	Mei	951	322	352	195	266	427	1 626	1 340
6.	Juni	623	228	256	217	139	313	1 669	933
7.	Juli	861	442	429	396	230	72	1 518	1 323
8.	Agustus	1 040	407	428	449	205	253	1 343	1 421
9.	September	772	389	455	454	196	490	1 314	1 405
10.	Oktober	1 042	451	560	377	238	523	1 318	1 909
11.	November	920	335	492	309	215	457	1 241	1 753
12.	Desember	720	247	456	295	192	335	1 371	1 371
Jumlah / Total 2017		10 168	4 138	4 750	3 718	2 336	4 452	17 137	16 543

Keterangan: Lainnya adalah Poli Paru, Poli Kulit dan Kelamin, Poli Saraf, Rehab Medik, Poli Jantung
 Sumber/ Source : RS. Pemerintah Kabupaten Ketapang

CHAPTER IV. SOCIAL

Tabel 4.2.11.b Banyaknya Pasien Rawat Jalan di Rumah Sakit Fatima Menurut Jenis Pelayanannya, 2017
Table Number of Patient Who are Check Up in Private Hospital by Service Type, 2017

	Bulan Month	Klinik Umum	Klinik Penyakit Dalam	Klinik Bedah	Klinik Anak	Klinik Obsgyn	KIA	Klinik Gigi	Klinik Mata	Klinik Kulit Kelamin	Klinik Saraf	UGD	
	(1)	(2)	(3)	(4)	(5)	(6)	(7)	(8)	(9)	(10)	(11)	(12)	
1.	Januari	373	515	270	455	679	82	80	142	-	25	449	
2.	Februari	376	662	270	273	710	60	66	177	-	26	335	
3.	Maret	269	601	224	462	801	144	78	172	-	31	327	
4.	April	356	579	173	341	595	159	32	142	-	28	302	
5.	Mei	370	448	246	567	784	178	63	160	-	47	353	
6.	Juni	266	541	200	290	581	139	36	128	6	73	336	
7.	Juli	430	626	342	440	742	117	59	107	25	106	347	
8.	Agustus	483	625	315	400	316	53	66	50	27	85	332	
9.	September	410	611	330	528	263	65	55	160	22	41	406	
10.	Oktober	590	775	282	535	558	108	93	239	18	41	355	
11.	November	435	680	348	617	671	32	112	164	29	53	644	
12.	Desember	378	571	197	531	590	62	110	175	30	74	437	
Jumlah / Total		2017	4 736	7 234	3 197	5 439	7 290	1 199	850	1 816	157	630	4 623

Sumber/ Source : Rumah Sakit Fatima Kabupaten Ketapang

Tabel 4.2.12.a **Banyaknya Kamar dan Tempat Tidur di RS Pemerintah Kabupaten Ketapang, 2016-2017**
Number of Room and Bed Capacity in Private Hospital Ketapang Regency, 2016-2017

Kelas	2016		2017	
	Kamar	Tempat Tidur	Kamar	Tempat Tidur
(1)	(2)	(3)	(4)	(5)
VIP	15	15	14	14
Kelas I	7	17	7	16
Kelas II	9	19	6	21
Kelas III	13	69	13	63
Ruang Isolasi (Kelas Khusus)	3	4	5	10
Perinatologi	1	28	1	34
Intensive Care Unit (ICU)	1	6	1	6
Jumlah/ Total	49	158	47	164

Sumber / Source : Rumah Sakit Pemerintah Kabupaten Ketapang

Tabel 4.2.12.b **Banyaknya Kamar dan Tempat Tidur di RS Fatima Kabupaten Ketapang, 2016-2017**
 Number of Room and Bed Capacity in Private Hospital Ketapang Regency, 2016-2017

Kelas	2016		2017	
	Kamar	Tempat Tidur	Kamar	Tempat Tidur
(1)	(2)	(3)	(4)	(5)
VVIP	2	2	2	2
VIP	12	12	11	11
Kelas I	10	20	10	30
Kelas II	8	24	10	30
Kelas III	11	49	10	53
R. Isolasi	8	14	8	19
Intensive Care Unit (ICU)	1	7	1	8
Kamar Bersalin	1	7	1	6
UGD	1	8	1	11
Perinatologi	1	25	1	25
Jumlah/ Total	52	128	55	195

Sumber / Source : Rumah Sakit Fatima Kabupaten Ketapang

Tabel

4.2.13 Jumlah Kunjungan Peserta Rawat Jalan dan Rawat Inap BPJS Kesehatan Ketapang ke Sarana Kesehatan Menurut Jenis Penyakit yang Diderita, 2017
Number of BPJS Participant to Medical Centre by Disease of Ketapang Regency, 2017

	Jenis Kasus <i>Kind of Case</i>	Kunjungan Penderita* <i>Victim Disease Visit</i>	
		Rawat Jalan	Rawat Inap
	(1)	(2)	(3)
1.	Hipertensi	1 388	236
2.	Diabetes Melitus	1 573	639
3.	ISPA	1,329	448
4.	Gastritis	286	107
5.	Karies Gigi	275	-
6.	Gangguan Refraksi & Akomodasi pada Mata	1 898	1
7.	Demam	668	358
8.	Penyakit Pulpa & Periapikalis	0 941	2
9.	Myalgia	312	1
10.	Gout	18	16
11.	Diare	443	735
12.	Persalinan Normal	5	1,287
13.	Penyakit Kronis Pada Tonsil (Amandel)	227	79
14.	Persalinan Toksik Sesaria (SC)	286	1,665
15.	Demam Tifoid (Tifus Abdominalis)	347	544
16.	Stroke	329	311
17.	Cidera Kepala Ringan (CKR)	7	14
18.	Nyeri Abdomen dan Panggul	1,465	160
19.	Asma	512	157
20.	Demam Berdarah	17	170
21.	Janin dan Bayi Baru Lahir	269	1,804
	Jumlah / Total	2017	2016
		12 595	9 967
		8 734	4 089

Keterangan: * = Kunjungan ke RSIA Permata Bunda, RSU Fatima, dan RSUD Dr. Agoesdjam

Sumber / Source : BPJS Kesehatan Kabupaten Ketapang

Tabel 4.2.14 **Jumlah Peserta BPJS Menurut Kecamatan dan Status, 2017**
Table Number of BPJS Member by Subdistrict and Status, 2017

Kecamatan <i>District</i>	Bukan Penerima Bantuan luran (Non PBI)	Penerima Bantuan luran (PBI)	Jumlah <i>Total</i>
(1)	(2)	(3)	(5)
1. Kendawangan	8 237	11 688	19 925
2. Manis Mata	9 042	8 237	17 279
3. Marau	5 035	4 553	9 588
4. Singkup	905	3 488	4 393
5. Air Upas	5 206	6 576	11 782
6. Jelai Hulu	3 946	11 441	15 387
7. Tumbang Titi	3 229	10 291	13 520
8. Pemahan	1087	1 378	2 465
9. Sungai Melayu Rayak	1 782	4 510	6 292
10. Matan Hilir Selatan	4 085	11 232	15 317
11. Benua Kayong	7 721	10 545	18 266
12. Matan Hilir Utara	4 195	9 390	13 585
13. Delta Pawan	27 244	11 807	39 051
14. Muara Pawan	2 540	0 868	3 408
15. Nanga Tayap	7 973	9 246	17 219
16. Sandai	5 921	6 526	12 447
17. Hulu Sungai	598	7 761	8 359
18. Sungai Laur	2 866	6 863	9 729
19. Simpang Hulu	1291	7 926	9 217
20. Simpang Dua	863	3 472	4 335
Jumlah / Total 2017	103 766	147 798	251 564
	2016	149 847	241 203

Sumber / Source : BPJS Kesehatan Kabupaten Ketapang

Tabel 4.2.15 Target dan Realisasi Akseptor KB Baru Menurut Alat Kontrasepsi yang Digunakan, 2017¹
Target and Realization of New Family Planning Program Acceptor by Kind of Contraception Tool, 2017¹

Kecamatan <i>District</i>	Target <i>Target</i>	Realisasi / <i>Realization</i>				
		IUD	Pil <i>Pill</i>	Kondom <i>Condom</i>	Suntik <i>Injection</i>	
(1)	(2)	(3)	(4)	(5)	(6)	
1. Kendawangan	2 383	1	428	180	913	
2. Manis Mata	559	2	98	29	146	
3. Marau	693	1	724	18	291	
4. Singkup	892	1	370	38	415	
5. Air Upas	937	3	142	14	127	
6. Jelai Hulu	893	2	223	33	317	
7. Tumbang Titi	1 218	2	96	10	191	
8. Pemahan	518	6	183	27	113	
9. Sungai Melayu Rayak	1,364	2	103	12	100	
10. Matan Hilir Selatan	1,585	1	369	20	593	
11. Benua Kayong	1815	12	350	51	882	
12. Matan Hilir Utara	1,265	1	162	17	388	
13. Delta Pawan	2 950	79	862	163	1 165	
14. Muara Pawan	1,830	1	227	22	310	
15. Nanga Tayap	1,625	9	275	21	397	
16. Sandai	1,358	14	222	36	647	
17. Hulu Sungai	969	3	82	11	123	
18. Sungai Laur	991	1	142	41	335	
19. Simpang Hulu	624	1	93	14	163	
20. Simpang Dua	591	1	428	25	222	
	2017¹	25 060	143	5 579	782	7 838
	2016	25 060	143	5 579	782	7 838
Jumlah / Total	2015	15 064	53	2 384	1 025	5 301
	2014	15 161	56	3 625	1 327	6 008
	2013	17 223	109	7 185	1 508	7 441

Bersambung/ *Continued*

Lanjutan Tabel **4.2.15**
Continued Table

Kecamatan <i>District</i>	Realisasi / <i>Realization</i>				
	MOP / MOW	Implant	Jumlah Total	Persen Percentage	
(1)	(7)	(8)	(9)	(10)	
1. Kendawangan	1	173	1 696	71.17	
2. Manis Mata	-	33	308	55.10	
3. Marau	1	17	1 052	151.80	
4. Singkup	1	35	860	96.41	
5. Air Upas	1	24	311	33.19	
6. Jelai Hulu	-	51	626	70.10	
7. Tumbang Titi	3	80	382	31.36	
8. Pemahan	-	83	412	79.54	
9. Sungai Melayu Rayak	3	31	251	18.40	
10. Matan Hilir Selatan	5	56	1 044	65.87	
11. Benua Kayong	7	43	1 345	74.10	
12. Matan Hilir Utara	2	11	581	45.93	
13. Delta Pawan	142	108	2 519	85.39	
14. Muara Pawan	1	35	596	32.57	
15. Nanga Tayap	1	37	740	45.54	
16. Sandai	-	151	1 070	78.79	
17. Hulu Sungai	-	1	220	22.70	
18. Sungai Laur	-	40	559	56.41	
19. Simpang Hulu	-	36	307	49.20	
20. Simpang Dua	-	84	760	128.60	
	2017¹	168	1 129	15 639	62.41
	2016	168	1 129	15 639	62.41
Jumlah / Total	2015	152	461	9 376	62.24
	2014	164	624	11 804	77.86
	2013	101	2 376	18 720	108.69

Keterangan: ¹ Data tahun 2016

Sumber / *Source* : Badan PMPD, P& KB Kabupaten Ketapang

Tabel 4.2.16 Target dan Realisasi Peserta KB Pasangan Aktif (PA) Menurut Alat Kontrasepsi yang Digunakan, 2017¹

Table Realization of Active Spouse Acceptor by Contraception Tool, 2017¹

	Kecamatan <i>Subdistrict</i>	Target <i>Target</i>	Realisasi / <i>Realization</i>			
			IUD	Pil <i>Pill</i>	Kondom <i>Condom</i>	Suntik <i>Injection</i>
	(1)	(2)	(3)	(4)	(5)	(6)
1.	Kendawangan	4 863	68	2 326	34	2 589
2.	Manis Mata	2 547	15	955	114	696
3.	Marau	1 856	2	701	4	1 109
4.	Singkup	1 519	4	359	13	650
5.	Air Upas	4 178	20	802	20	1 028
6.	Jelai Hulu	3 523	15	853	8	1 217
7.	Tumbang Titi	2 344	12	1 042	2	2 527
8.	Pemahan	831	11	266	8	398
9.	Sungai Melayu Rayak	2 006	31	462	10	869
10.	Matan Hilir Selatan	2 946	16	1 255	52	1 812
11.	Benua Kayong	4 470	130	1 275	19	1 836
12.	Matan Hilir Utara	4 201	3	547	13	2 532
13.	Delta Pawan	11 943	879	3 247	112	4 536
14.	Muara Pawan	3 111	9	635	35	1 007
15.	Nanga Tayap	5 549	168	1 357	-	3 554
16.	Sandai	3 296	392	1 519	55	1 449
17.	Hulu Sungai	691	-	127	-	342
18.	Sungai Laur	2 233	32	923	689	1 542
19.	Simpang Hulu	3 082	11	3 423	55	2 604
20.	Simpang Dua	455	382	190	-	125
	2017¹	65 644	2 200	22 264	1 243	32 422
	2016	65 644	2 200	22 264	1 243	32 422
	Jumlah / Total 2015	61 909	2 569	22 784	1 344	29 684
	2014	60 304	1 655	20 281	1 361	29 471
	2013	55 720	1 662	24 837	2 020	26 795

Bersambung/ Continued

Lanjutan Tabel 4.2.16
Continued Table

Kecamatan <i>District</i>		Realisasi / <i>Realization</i>				
		MOP / MOW	Implant	Jumlah <i>Total</i>	Persen <i>Percentage</i>	
(1)		(7)	(8)	(9)	(10)	
1.	Kendawangan	33	607	5 657	116.33	
2.	Manis Mata	15	115	1 910	74.99	
3.	Marau	-	77	1 893	101.99	
4.	Singkup	15	157	1 198	78.87	
5.	Air Upas	27	324	2 221	53.16	
6.	Jelai Hulu	38	287	2 418	68.63	
7.	Tumbang Titi	8	326	3 917	167.11	
8.	Pemahan	2	315	1 000	120.34	
9.	Sungai Melayu Rayak	53	561	1 986	99.00	
10.	Matan Hilir Selatan	13	833	3 981	135.13	
11.	Benua Kayong	62	870	4 192	93.78	
12.	Matan Hilir Utara	12	424	3 531	84.05	
13.	Delta Pawan	561	822	10 157	85.05	
14.	Muara Pawan	11	166	1 863	59.88	
15.	Nanga Tayap	29	337	5 445	98.13	
16.	Sandai	223	995	4 633	140.56	
17.	Hulu Sungai	-	44	513	74.24	
18.	Sungai Laur	16	418	3 620	162.11	
19.	Simpang Hulu	54	40	6 187	200.75	
20.	Simpang Dua	-	1	698	153.41	
Jumlah / Total		2017¹	1 172	7 719	67 020	102.10
		2016	1 172	7 719	67 020	102.10
		2015	1 249	8 532	66 162	106.87
		2014	1 262	7 275	61 305	93.39
		2013	1 239	7 293	63 846	114.58

Keterangan: ¹ Data tahun 2016

Sumber / *Source* : Badan PMPD, P& KB Kabupaten Ketapang

Tabel **Banyaknya Sarana Pelayanan KB Nasional Menurut Kecamatan, 2017¹**
4.2.17 **Kecamatan, 2017¹**
Number of Family Planning Program Service Centre by Subdistrict, 2017¹

Kecamatan <i>Subdistrict</i>	KKB	PPKBD	Kelompok KB/ KS
(1)	(2)	(3)	(4)
1. Kendawangan	3	19	2
2. Manis Mata	1	21	8
3. Marau	1	10	-
4. Singkup	1	8	42
5. Air Upas	1	9	126
6. Jelai Hulu	1	19	3
7. Tumbang Titi	1	24	1
8. Pemahan	1	7	7
9. Sungai Melayu Rayak	1	11	11
10. Matan Hilir Selatan	2	11	10
11. Benua Kayong	2	11	8
12. Matan Hilir Utara	1	5	-
13. Delta Pawan	5	9	8
14. Muara Pawan	2	8	4
15. Nanga Tayap	2	20	-
16. Sandai	2	12	1
17. Hulu Sungai	1	12	2
18. Sungai Laur	1	18	4
19. Simpang Hulu	1	14	-
20. Simpang Dua	1	6	4
2017¹	31	254	241
2016	31	254	241
Jumlah / Total	2015	249	237
	2014	249	360
	2013	249	368

Keterangan: ¹ Data tahun 2016

Sumber / Source : Badan PMPD, P & KB Kabupaten Ketapang

Tabel 4.3.1 Jumlah Lembaga Pendidikan Islam dan Majelis Ta'lim Menurut Kecamatan, 2017
Number of Islamic Educational Institution and Islamic Chamber by Subdistrict, 2017

Kecamatan <i>Subdistrict</i>	Pondok Pesantren <i>Islamic Boarding School</i>	Madrasah Diniyah <i>Islamic Kindergarten</i>	Taman Pendidikan Al-Qur'an <i>Qur'an Chamber</i>	Majelis Ta'lim <i>Islamic Chamber</i>
(1)	(2)	(3)	(4)	(5)
1. Kendawangan	1	-	25	28
2. Manis Mata	-	-	4	15
3. Marau	-	-	1	20
4. Singkup	1	-	3	15
5. Air Upas	1	-	4	10
6. Jelai Hulu	-	-	4	8
7. Tumbang Titi	-	-	4	16
8. Pemahan	-	-	1	9
9. Sungai Melayu Rayak	2	-	6	13
10. Matan Hilir Selatan	1	-	8	20
11. Benua Kayong	7	4	27	33
12. Matan Hilir Utara	-	-	7	15
13. Delta Pawan	3	2	47	45
14. Muara Pawan	1	-	10	14
15. Nanga Tayap	-	-	19	15
16. Sandai	1	-	7	14
17. Hulu Sungai	-	-	-	-
18. Sungai Laur	-	-	17	14
19. Simpang Hulu	-	-	2	3
20. Simpang Dua	-	-	1	4
2017	18	6	197	311
2016	20	62	196	286
Jumlah / Total	34	62	196	222
2014	34	64	194	201
2013	34	62	189	131

Sumber / Source : Kementerian Agama Kabupaten Ketapang

Tabel 4.3.2 Jumlah Penyuluh Agama/ Rohaniawan Menurut Kecamatan dan Agama, 2017
Table Number of Preacher by Subdistrict, 2017

Kecamatan <i>Subdistrict</i>	Islam <i>Islam</i>	Katolik <i>Catholic</i>	Protestan <i>Protestant</i>	Hindu <i>Hindu</i>	Budha	Lainnya	
(1)	(2)	(3)	(4)	(5)	(6)	(7)	
1. Kendawangan	9	2	20	-	-	-	
2. Manis Mata	2	-	19	-	-	-	
3. Marau	5	4	15	-	-	-	
4. Singkup	-	-	7	-	-	-	
5. Air Upas	-	2	29	-	-	-	
6. Jelai Hulu	4	3	10	-	-	-	
7. Tumbang Titi	8	7	18	-	-	-	
8. Pemahan	8	1	1	-	-	-	
9. Sungai Melayu Rayak	8	3	6	-	-	-	
10. Matan Hilir Selatan	9	1	2	-	-	-	
11. Benua Kayong	9	-	-	-	-	-	
12. Matan Hilir Utara	8	-	1	-	-	-	
13. Delta Pawan	9	28	15	2	20	-	
14. Muara Pawan	9	-	-	-	-	-	
15. Nanga Tayap	8	4	11	-	-	-	
16. Sandai	8	11	8	-	-	-	
17. Hulu Sungai	-	4	2	-	-	-	
18. Sungai Laur	8	3	7	3	-	-	
19. Simpang Hulu	3	8	65	-	-	-	
20. Simpang Dua	5	5	8	-	-	-	
Jumlah / Total	2017	120	86	244	5 ¹	20 ¹	-
	2016	71	20	244	5	20	-
	2015	70	20	225	5	20	-

Keterangan: ¹ data tahun 2016

Sumber / Source : Kementerian Agama Kabupaten Ketapang

Tabel 4.3.3 Banyaknya Rumah Ibadah Menurut Jenisnya dan Kecamatan, 2017
Table Number of Religion Building by Kind and Subdistrict, 2017

Kecamatan <i>Subdistrict</i>	Islam/ <i>Islam</i>		Katolik/ <i>Catholic</i> ²	
	Masjid <i>Mosque</i>	Surau <i>Prayer House</i>	Gereja <i>Church</i>	Kapel <i>Capel</i>
(1)	(2)	(3)	(4)	(5)
1. Kendawangan	35	38	13	-
2. Manis Mata	23	17	10	-
3. Marau ¹	19	18	18	-
4. Singkup	-	-	4	-
5. Air Upas	-	-	20	-
6. Jelai Hulu	7	3	39	-
7. Tumbang Titi	12	28	29	-
8. Pemahan	7	11	2	-
9. Sungai Melayu Rayak	13	62	10	-
10. Matan Hilir Selatan	24	46	1	-
11. Benua Kayong	34	66	-	-
12. Matan Hilir Utara	17	24	6	-
13. Delta Pawan	43	78	2	2
14. Muara Pawan	14	27	-	-
15. Nanga Tayap	28	25	26	-
16. Sandai	31	24	6	-
17. Hulu Sungai	-	-	21	-
18. Sungai Laur	15	26	16	-
19. Simpang Hulu	4	-	48	-
20. Simpang Dua	3	-	16	-
2017	329	493	287	2
2016	343	493	28	318
Jumlah / Total 2015	318	430	28	318
2014	311	460	28	318
2013	307	482	28	318

Lanjutan Tabel **4.3.3**
Continued Table

Kecamatan <i>District</i>	Protestan/ Protestant Gereja/ Church	Hindu / Hindu Pura / Shrine	Budha / Budhist Vihara / Monastery	
(1)	(2)	(3)	(4)	
1. Kendawangan	20	-	-	
2. Manis Mata	19	-	-	
3. Marau	15	-	-	
4. Singkup	7	-	-	
5. Air Upas	29	-	-	
6. Jelai Hulu	10	-	-	
7. Tumbang Titi	18	-	-	
8. Pemahan	1	-	-	
9. Sungai Melayu Rayak	6	-	-	
10. Matan Hilir Selatan	2	-	-	
11. Benua Kayong	-	-	-	
12. Matan Hilir Utara	1	-	-	
13. Delta Pawan	15	1	5	
14. Muara Pawan	-	-	-	
15. Nanga Tayap	11	-	-	
16. Sandai	8	-	-	
17. Hulu Sungai	2	-	-	
18. Sungai Laur	7	2	-	
19. Simpang Hulu	65	-	-	
20. Simpang Dua	8	-	-	
	2017	244	3	5
	2016	238	3	5
Jumlah / Total	2015	225	2	5
	2014	212	2	5
	2013	212	2	5

Keterangan / *Explanation* : ¹ termasuk masjid & surau di Kec Singkup dan Kec Air Upas

² Sumber data dari Keuskupan Ketapang

Sumber / *Source* : Kementerian Agama Kabupaten Ketapang

Tabel 4.3.4 Banyaknya Jema'ah Haji Menurut Jenis Kelamin dan Kecamatan di Kabupaten Ketapang, 2017
Number of Hajj Pilgrims by Sex and Subdistrict in Ketapang Regency, 2017

Kecamatan <i>Subdistrict</i>	Jenis Kelamin/ <i>Sex</i>		Jumlah <i>Total</i>	
	Laki-laki <i>Male</i>	Perempuan <i>Female</i>		
(1)	(2)	(3)	(4)	
1. Kendawangan	16	18	34	
2. Manis Mata	4	4	8	
3. Marau	-	-	-	
4. Singkup	-	-	-	
5. Air Upas	1	1	2	
6. Jelai Hulu	0	1	1	
7. Tumbang Titi	2	3	5	
8. Pemahan	-	-	-	
9. Sungai Melayu Rayak	1	2	3	
10. Matan Hilir Selatan	4	6	10	
11. Benua Kayong	23	28	51	
12. Matan Hilir Utara	1	1	2	
13. Delta Pawan	46	59	105	
14. Muara Pawan	3	3	6	
15. Nanga Tayap	1	3	4	
16. Sandai	4	1	5	
17. Hulu Sungai	-	-	-	
18. Sungai Laur	3	4	7	
19. Simpang Hulu	-	-	-	
20. Simpang Dua	-	-	-	
Jumlah / Total	2017	109	134	243
	2016	89	98	187
	2015	87	91	178

Sumber / *Source* : Kementerian Agama Kabupaten Ketapang

Tabel 4.3.5 Jumlah Nikah Menurut Kecamatan, 2017
Table Number of Mariage by Subdistrict, 2017

Kecamatan <i>Subdistric</i>	Nikah <i>Marriage</i>
(1)	(2)
1. Kendawangan	314
2. Manis Mata	84
3. Marau*	129
4. Singkup	-
5. Air Upas	-
6. Jelai Hulu	19
7. Tumbang Titi	77
8. Pemahan	32
9. Sungai Melayu Rayak	102
10. Matan Hilir Selatan	251
11. Benua Kayong	393
12. Matan Hilir Utara	129
13. Delta Pawan	552
14. Muara Pawan	117
15. Nanga Tayap	182
16. Sandai	163
17. Hulu Sungai	-
18. Sungai Laur	51
19. Simpang Hulu	17
20. Simpang Dua	13
2017	2 625
2016	2 616
Jumlah / Total	2 678
2015	2 678
2014	2 923
2013	3 087

Keterangan / *Explanation* : * termasuk Kec Singkup dan Kec Air Upas

Sumber / *Source* : Kementerian Agama Kabupaten Ketapang

Tabel 4.3.6 Banyaknya Perkara Perceraian yang Diterima dan Diputuskan Menurut Kecamatan, 2017

Table Number of Arrival and Completed Divorce Case by Subdistrict, 2017

Kecamatan <i>Subdistric</i>	Sisa Tahun Lalu / <i>From Prev. Year</i>	Perkara Baru / <i>New Case</i>	Diputus <i>Completed</i>	Sisa Tahun Ini <i>Remain of This Year</i>	
(1)	(2)	(3)	(4)	(5)	
1. Kendawangan	6	38	37	7	
2. Manis Mata	2	5	4	3	
3. Marau	-	2	2	-	
4. Singkup	2	6	7	1	
5. Air Upas	2	4	6	-	
6. Jelai Hulu	-	1	1	-	
7. Tumbang Titi	1	8	7	2	
8. Pemahan	-	1	1	-	
9. Sungai Melayu Rayak	1	15	14	2	
10. Matan Hilir Selatan	6	93	95	4	
11. Benua Kayong	8	140	142	6	
12. Matan Hilir Utara	3	21	20	4	
13. Delta Pawan	27	285	296	16	
14. Muara Pawan	2	36	36	2	
15. Nanga Tayap	1	19	17	3	
16. Sandai	-	11	11	-	
17. Hulu Sungai	-	-	-	-	
18. Sungai Laur	-	1	1	-	
19. Simpang Hulu	-	1	1	-	
20. Simpang Dua	-	-	-	-	
	2017	61	687	698	50
	2016	40	707	686	61
Jumlah / Total	2015	63	624	647	40
	2014 ¹	54	482	473	63
	2013	54	482	473	63

Keterangan / Explanation : ¹ Data Tahun 2013

Sumber / Source : Pengadilan Agama Kabupaten Ketapang

Tabel 4.3.7 Banyaknya Kasus Perceraian Menurut Faktor-Faktor Penyebabnya 2017
Table Number of Divorce Case by Motive, 2017

	Bulan <i>Month</i>	Moral <i>Morality</i>	Kewajiban / <i>Obligation</i>	Berselisih <i>Arguing</i>	Lainnya <i>Others</i>	Jumlah <i>Total</i>
	(1)	(2)	(3)	(4)	(5)	(6)
1.	Januari	6	11	22	-	39
2.	Februari	9	14	25	-	48
3.	Maret	11	18	22	-	51
4.	April	7	18	17	-	42
5.	Mei	6	17	16	1	40
6.	Juni	4	14	9	-	27
7.	Juli	3	12	19	-	34
8.	Agustus	6	24	21	2	53
9.	September	3	25	25	1	54
10.	Oktober	3	23	31	-	57
11.	November	1	9	17	2	29
12.	Desember	-	20	29	-	49
	2017	59	205	253	6	523
	2016	91	175	250	17	533
Jumlah/ Total	2015	35	102	378	-	515
	2014	24	71	352	1	448
	2013	46	113	249	2	410

Sumber / Source : Pengadilan Agama Kabupaten Ketapang

Tabel 4.3.8 Banyaknya Perkara yang Diterima Selain Gugat Cerai, dan Talak 2017
Table Number of Arrival Case Except Divorce and Separate Claim Case, 2017

Jenis Perkara <i>Kind of Case</i>	Banyaknya <i>Number of Case</i>
(1)	(2)
1. Warisan	10
2. Izin poligami	2
3. Wali adhol	5
4. Izin kawin/ Dispensasi Kawin	31
5. Nafkah	-
6. Pengesahan nikah	26
7. Fasid nikah	-
8. Wakaf	-
9. Hibah	1
10. Penetapan Wali/ Perwalian	3
11. Pembatalan perkawinan	1
12. Pencabutan wali	-
13. Penguasaan anak	2
14. Harta bersama	-
15. P3HP	-
16. Pembatalan Akta Perdamaian	-
17. Perlawanan Eksekusi	1
	2017
	2016
Jumlah / Total	2015
	2014
	2013
	82
	82
	81
	47
	41

Sumber / Source : Pengadilan Agama Kabupaten Ketapang

Tabel 4.3.9 Banyaknya Perceraian Menurut Penyebabnya, 2017
Table Number of Divorce by Motive, 2017

Penyebab	Banyaknya
<i>Motive</i>	<i>Number of Cause</i>
(1)	(2)
1. Poligami tidak sehat	17
2. Krisis akhlak	27
3. Cemburu	15
4. Kawin paksa	-
5. Ekonomi	132
6. Tidak bertanggung jawab	73
7. Kawin di bawah umur	-
8. Penganiayaan	6
9. Dihukum	3
10. Cacat biologis	3
11. Politik	-
12. Gangguan pihak ketiga	23
13. Tidak ada keharmonisan	224
	2017
	2016
Jumlah / Total	2015
	2014
	2013
	523
	533
	515
	448
	410

Sumber / Source : Pengadilan Agama Kabupaten Ketapang

Tabel 4.3.10 Jenis Perkara yang Didasarkan Pada Kompetisi Relatif Menurut Kecamatan, 2017
Table Kind of Case Based on Relatif Competition by Subdistrict, 2017

Kecamatan <i>Subdistrict</i>	Izin Poligami <i>Polygamy Permit</i>	Pembatalan Perkawinan <i>Marriage Cancellation</i>	Harta Bersama <i>Joint Property</i>
(1)	(2)	(3)	(4)
1. Kendawangan	-	-	-
2. Manis Mata	-	-	-
3. Marau	-	-	-
4. Singkup	-	-	-
5. Air Upas	-	-	-
6. Jelai Hulu	-	-	-
7. Tumbang Titi	-	-	-
8. Pemahan	-	-	-
9. Sungai Melayu Rayak	-	-	-
10. Matan Hilir Selatan	-	-	-
11. Benua Kayong	-	-	-
12. Matan Hilir Utara	-	-	-
13. Delta Pawan	-	-	-
14. Muara Pawan	-	-	-
15. Nanga Tayap	-	-	-
16. Sandai	-	-	-
17. Hulu Sungai	-	-	-
18. Sungai Laur	-	-	-
19. Simpang Hulu	-	-	-
20. Simpang Dua	-	-	-
2017	-	-	-
2016	-	-	9
2015	-	-	3
Jumlah / Total	2014	-	3
	2013	-	6

Bersambung/ *Continued*

Lanjutan Tabel 4.3.10
Continued Table

Kecamatan <i>Subdistric</i>	Gugat Cerai <i>Divorce Claim</i>	Cerai Talak <i>Separate Claim</i>	Warisan <i>Legacy</i>	
(1)	(5)	(6)	(7)	
1. Kendawangan	25	11	1	
2. Manis Mata	4	1	-	
3. Marau	1	1	-	
4. Singkup	5	1	-	
5. Air Upas	2	1	-	
6. Jelai Hulu	1	-	-	
7. Tumbang Titi	7	1	-	
8. Pemahan	1	-	-	
9. Sungai Melayu Rayak	8	7	-	
10. Matan Hilir Selatan	65	12	-	
11. Benua Kayong	89	27	-	
12. Matan Hilir Utara	14	5	-	
13. Delta Pawan	203	48	6	
14. Muara Pawan	28	5	-	
15. Nanga Tayap	12	7	-	
16. Sandai	9	1	1	
17. Hulu Sungai	-	-	-	
18. Sungai Laur	1	-	-	
19. Simpang Hulu	1	-	-	
20. Simpang Dua	-	-	-	
	2017	476	128	8
	2016	486	139	11
Jumlah / Total	2015	441	123	11
	2014	384	136	14
	2013	370	112	14

Bersambung/ Continued

Lanjutan Tabel **4.3.10**
Continued Table

Kecamatan <i>Subdistric</i>	Isbat Nikah <i>Marriage Ratification</i>	ISBN	Nafkah <i>Income</i>
(1)	(8)	(9)	(10)
1. Kendawangan	-	-	-
2. Manis Mata	-	-	-
3. Marau	-	-	-
4. Singkup	-	-	-
5. Air Upas	1	-	-
6. Jelai Hulu	-	-	-
7. Tumbang Titi	-	-	-
8. Pemahan	-	-	-
9. Sungai Melayu Rayak	-	-	-
10. Matan Hilir Selatan	4	-	-
11. Benua Kayong	10	-	-
12. Matan Hilir Utara	-	-	-
13. Delta Pawan	10	-	-
14. Muara Pawan	1	-	-
15. Nanga Tayap	-	-	-
16. Sandai	-	-	-
17. Hulu Sungai	-	-	-
18. Sungai Laur	-	-	-
19. Simpang Hulu	-	-	-
20. Simpang Dua	-	-	-
	2017	26	-
	2016	19	-
Jumlah / Total	2015	17	-
	2014	16	-
	2013	12	2

Sumber / Source

: Pengadilan Agama Kabupaten Ketapang

Tabel

Banyaknya Perceraian Berkenaan dengan PP. No. 10 Tahun 1983 bagi Pegawai Negeri Sipil, 2017

4.3.11

Table

Number of Divorce be Related to Government Regulation Number 10 Year 1983 for Government Officer, 2017

	Bulan <i>Month</i>	Gugat <i>Claim</i>	Talak <i>Separate</i>	Jumlah <i>Total</i>
	(1)	(2)	(3)	(4)
1.	Januari	4	-	4
2.	Februari	1	1	2
3.	Maret	3	-	3
4.	April	4	2	6
5.	Mei	-	-	0
6.	Juni	-	-	0
7.	Juli	1	3	5
8.	Agustus	4	1	5
9.	September	2	-	2
10.	Oktober	1	3	4
11.	November	1	1	2
12.	Desember	-	1	1
	2017	21	12	34
	2016	27	18	45
Jumlah / Total	2015	19	7	26
	2014	12	10	22
	2013	29	9	38

Sumber / Source : Pengadilan Agama Kabupaten Ketapang

Tabel 4.4.1 Banyaknya Kasus yang Masuk dan Selesai di Pengadilan Negeri Kabupaten Ketapang, 2017

Table Number of Arrested and Complete Case in Court of ,Ketapang Regency 2017

	Bulan <i>Month</i>	Kasus yang Masuk <i>Criminal Arrested</i>	Kasus yang Diselesaikan <i>Completed Criminal Case</i>	Persentase Penyelesaian <i>Completion Percentage</i>
	(1)	(2)	(3)	(4)
1.	Januari	33	9	27.27
2.	Februari	24	33	137.50
3.	Maret	35	19	54.29
4.	April	40	24	60.00
5.	Mei	23	39	169.57
6.	Juni	42	27	64.29
7.	Juli	19	19	100.00
8.	Agustus	39	40	102.56
9.	September	34	32	94.12
10.	Oktober	34	44	129.41
11.	November	41	31	75.61
12.	Desember	15	47	313.33
	2017	379	364	96.04
	2016	359	425	118.38
	2015	379	352	107.67
Jumlah / Total	2014 ¹	343	324	73
	2013	343	324	73

Keterangan / Explanation : ¹ Data Tahun 2013

Sumber / Source : Pengadilan Negeri Kabupaten Ketapang

Tabel 4.4.2 Banyaknya Perkara Pidana yang Diterima dan Diputuskan di Kabupaten Ketapang, 2017
Table Number of Submitted and Completed Cases in Ketapang Regency, 2017

	Bulan Month	Sisa Bulan Lalu From Prev. Month	Perkara Baru New Cases	Diputus Completed	Sisa Tahun Ini Remaining Cases
	(1)	(2)	(3)	(4)	(5)
1.	Januari	3	33	9	27
2.	Februari	27	24	33	18
3.	Maret	18	35	19	34
4.	April	34	40	24	50
5.	Mei	50	23	39	34
6.	Juni	34	42	27	49
7.	Juli	49	19	19	49
8.	Agustus	49	39	40	48
9.	September	48	34	32	50
10.	Oktober	50	34	44	40
11.	November	40	41	31	50
12.	Desember	50	15	47	18
<hr/>					
	2017	18	379	364	18
	2016	20	286	340	537
Jumlah / Total	2015	62	379	352	89
	2014	73	273	284	62
	2013	54	1 974	1 955	73

Sumber / Source : Pengadilan Negeri Kabupaten Ketapang

Tabel

Banyaknya Kasus Perdata yang Masuk, Diputuskan/ Dicabut/ Gugur di Pengadilan Negeri Kabupaten Ketapang, 2017

4.4.3

Table

Number of Arested/ Completed/ Canceled Case in Court of Ketapang Regency 2017

	Bulan Month	Sisa Bulan Lalu From Prev. Month	Perkara Baru New Case	Diputus/ Dicabut/ Gugur Completed	Sisa Tahun Ini Remaining Cases
	(1)	(2)	(3)	(4)	(5)
1.	Januari	11	1	4	8
2.	Februari	8	4	5	7
3.	Maret	7	3	4	6
4.	April	6	5	-	11
5.	Mei	11	6	5	12
6.	Juni	12	1	2	11
7.	Juli	11	1	2	10
8.	Agustus	10	5	3	12
9.	September	12	5	2	15
10.	Oktober	15	1	6	10
11.	November	10	2	2	10
12.	Desember	10	1	4	7
	2017	7	35	39	7
	2016	8	27	28	11
	Jumlah / Total 2015	9	34	26	17
	2014	14	21	26	9
	2013	8	90	88	15

Sumber / Source : Pengadilan Negeri Kabupaten Ketapang

Tabel **Banyaknya Tahanan yang Masuk dan Diselesaikan di Kejaksaan Negeri Ketapang Tahun 2017**
4.4.4 *Number of Arrested Criminal and Completed Criminal Case in District Attorney Office, 2017*
Table

	Bulan <i>Month</i>	Tahanan yang Masuk <i>Criminal Arrested</i>	Tahanan yang Diselesaikan <i>Completed Criminal Case</i>	Persentase Penyelesaian <i>Completion Percentage</i>
	(1)	(2)	(3)	(4)
1.	Januari	31	31	100
2.	Februari	25	25	100
3.	Maret	53	53	100
4.	April	47	47	100
5.	Mei	35	35	100
6.	Juni	38	38	100
7.	Juli	20	20	100
8.	Agustus	39	39	100
9.	September	58	58	100
10.	Oktober	45	45	100
11.	November	44	44	100
12.	Desember	21	21	100
	2017	456	456	100
	2016	299	299	100
Jumlah / Total	2015	412	412	100
	2014	226	226	100
	2013	286	286	100

Sumber / Source : Kejaksaan Negeri Kabupaten Ketapang

Tabel 4.4.5 Banyaknya Narapidana yang Masuk ke LP Ketapang Menurut Jenis Kejahatan/ Pelanggaran dan Jenis Kelamin, 2015
Number of Prisoner Whose Enter in Ketapang Prison by Kind of Crime/Violation and Sex, 2015

Bulan/ Month	Kejahatan Crime		Pelanggaran Violation		Jumlah Total		
	L / M	P / F	L / M	P / F	L / M	P / F	
(1)	(2)	(3)	(4)	(5)	(6)	(7)	
1. Januari	35	5	-	-	35	5	
2. Februari	35	1	-	-	35	1	
3. Maret	34	3	-	-	34	3	
4. April	20	1	-	-	20	1	
5. Mei	37	1	-	-	37	1	
6. Juni	38	1	-	-	38	1	
7. Juli	28	-	-	-	28	-	
8. Agustus	30	3	-	-	30	3	
9. September	57	1	-	-	57	1	
10. Oktober	13	-	-	-	13	-	
11. November	24	1	-	-	24	1	
12. Desember	48	3	-	-	48	3	
Jumlah / Total	2015	399	20	-	-	399	20
	2014	285	19	8	-	293	19
	2013	386	6	4	-	390	6
	2012	359	6	4	-	363	6
	2011	92	10	2	-	94	10

Sumber / Source : Lembaga Pemasyarakatan Kelas II B Kabupaten Ketapang

Tabel 4.4.6 Banyaknya Penduduk Lanjut Usia dan Anak Terlantar Dirinci Per Kecamatan Tahun 2015

Table Number Elder and Neglected Child by Subdistrict, 2015

Kecamatan <i>Subdistric</i>	Lanjut Usia <i>Elder</i>	Anak Terlantar <i>Neglected Child</i>	Jumlah <i>Total</i>
(1)	(2)	(3)	(4)
1. Kendawangan	115	365	480
2. Manis Mata	75	552	627
3. Marau	80	643	723
4. Singkup	41	626	667
5. Air Upas	40	564	604
6. Jelai Hulu	78	628	706
7. Tumbang Titi	125	617	742
8. Pemahan	177	460	637
9. Sungai Melayu Rayak	105	390	495
10. Matan Hilir Selatan	108	514	622
11. Benua Kayong	149	636	785
12. Matan Hilir Utara	163	659	822
13. Delta Pawan	132	581	713
14. Muara Pawan	89	655	744
15. Nanga Tayap	119	502	621
16. Sandai	84	625	709
17. Hulu Sungai	48	393	441
18. Sungai Laur	76	395	471
19. Simpang Hulu	52	533	585
20. Simpang Dua	49	629	678
2015	1 905	10 967	12 872
2014	1 905	10 967	12 872
Jumlah / Total	2013	1 899	12 566
	2012	1 896	12 566
	2011	1 899	12 566

Sumber / Source : Dinas Sosnakertrans Kabupaten Ketapang

Tabel 4.4.7 Banyaknya Penderita Cacat Menurut Kecamatan Tahun 2015
Table Number of Disable Person by Subdistrict, 2015

Kecamatan <i>Subdictric</i>	Cacat Tubuh <i>Deformity</i>	Tunga Rungu <i>Deaf</i>	Tuna Grahita <i>Mentality Defect</i>	Tuna Netra <i>Blind</i>	
(1)	(2)	(3)	(4)	(5)	
1. Kendawangan	54	21	22	30	
2. Manis Mata	56	23	33	41	
3. Marau	97	10	8	13	
4. Singkup	30	10	3	7	
5. Air Upas	43	20	4	9	
6. Jelai Hulu	47	19	23	23	
7. Tumbang Titi	52	25	30	21	
8. Pemahan	34	17	23	18	
9. Sungai Melayu Rayak	32	20	18	12	
10. Matan Hilir Selatan	43	28	35	17	
11. Benua Kayong	47	16	4	14	
12. Matan Hilir Utara	33	12	4	12	
13. Delta Pawan	29	15	20	21	
14. Muara Pawan	41	18	22	23	
15. Nanga Tayap	25	14	23	10	
16. Sandai	30	32	26	19	
17. Hulu Sungai	26	15	22	17	
18. Sungai Laur	12	10	13	14	
19. Simpang Hulu	25	6	7	8	
20. Simpang Dua	14	8	3	6	
2015	770	339	343	335	
2014	770	353	343	335	
Jumlah / Total	2013	759	333	343	331
	2012	759	333	343	331
	2011	759	333	343	331

Sumber / Source : Dinas Sosnakertrans Kabupaten Ketapang

Tabel 4.4.8 **Banyaknya Pekerja Sosial Masyarakat dan Karang Taruna Menurut Kecamatan 2015**
Number of Social Worker and Neighborhood Youth Association by Subdistric, 2015

Kecamatan <i>Subdistric</i>	Pekerja Sosial Masyarakat <i>Social Worker</i>	Karang Taruna <i>Neighborhood Youth Association</i>
(1)	(2)	(3)
1. Kendawangan	30	6
2. Manis Mata	28	5
3. Marau	20	5
4. Singkup	25	6
5. Air Upas	20	4
6. Jelai Hulu	28	7
7. Tumbang Titi	20	3
8. Pemahan	24	3
9. Sungai Melayu Rayak	20	10
10. Matan Hilir Selatan	32	8
11. Benua Kayong	52	7
12. Matan Hilir Utara	40	5
13. Delta Pawan	98	8
14. Muara Pawan	30	7
15. Nanga Tayap	24	5
16. Sandai	24	6
17. Hulu Sungai	20	5
18. Sungai Laur	24	6
19. Simpang Hulu	20	4
20. Simpang Dua	20	3
Jumlah / Total	599	113
2015	599	113
2014	524	113
2013	524	113
2012	524	113
2011	524	113

Sumber / Source : Dinas Sosnakertrans Kabupaten Ketapang

Tabel 4.4.9 Jumlah Panti Asuhan dan Anak Asuh Menurut Kecamatan di Kabupaten Ketapang, 2015
Number of Orphanage and Foster Care by Subdistrict in Ketapang Regency, 2015

	Kecamatan <i>Subdistrict</i>	Jumlah Panti Asuhan <i>Orphanage</i>	Jumlah Anak Asuh / <i>Foster Care</i>		
			Laki-laki <i>Male</i>	Perempuan <i>Female</i>	Jumlah <i>Total</i>
	(1)	(2)	(3)	(4)	(5)
1.	Kendawangan	-	-	-	-
2.	Manis Mata	-	-	-	-
3.	Marau	1	-	30	30
4.	Singkup	-	-	-	-
5.	Air Upas	2	30	26	56
6.	Jelai Hulu	-	-	-	-
7.	Tumbang Titi	-	-	-	-
8.	Pemahan	-	-	-	-
9.	Sungai Melayu Rayak	-	-	-	-
10.	Matan Hilir Selatan	1	29	30	59
11.	Benua Kayong	3	58	34	92
12.	Matan Hilir Utara	-	-	-	-
13.	Delta Pawan	5	95	63	158
14.	Muara Pawan	-	-	-	-
15.	Nanga Tayap	-	-	-	-
16.	Sandai	-	-	-	-
17.	Hulu Sungai	-	-	-	-
18.	Sungai Laur	-	-	-	-
19.	Simpang Hulu	-	-	-	-
20.	Simpang Dua	-	-	-	-
	Jumlah/ Total 2015	12	212	183	395

Sumber / *Source*: Dinas Sosnakertrans Kabupaten Ketapang

Tabel 4.4.10 Jumlah Kejahatan yang Dilaporkan Menurut Jenis Kejahatan 2016-2017
Table Number of Crimes/ Offences which Reports by Type, 2016-2017

Jenis Kejahatan <i>Crime by Type</i>	Tahun	
	2016	2017
(1)	(2)	(3)
1. Kejahatan Politik	-	-
2. Kejahatan terhadap Kepala Negara	-	-
3. Kejahatan terhadap Ketertiban Umum	-	-
4. Pembakaran/Kebakaran	3	5
5. Memberi Suap	-	-
6. Kejahatan Mata Uang	-	-
7. Kejahatan Materai	-	-
8. Kesusilaan	-	-
9. Perjudian	20	12
10. Penculikan	-	-
11. Pembunuhan	-	2
12. Penganiayaan	21	21
13. Pencurian	130	134
14. Perampokan	-	-
15. Pemerasan	-	-
16. Penggelapan	20	19
17. Penipuan	25	15
18. Merusak Barang	-	-
19. Penadahan	-	-
20. Pencurian Sepeda Motor	75	81
21. Lain-lain	-	-
Jumlah/ Total	294	289

Sumber/ Source : POLRES Ketapang

Tabel 4.4.11 Jumlah Kejahatan yang Diselesaikan Menurut Jenis Kejahatan, 2016-2017

Table Number of finished Crimes/Offences by Type, 2016-2017

Jenis Kejahatan <i>Crime by Type</i>	Tahun	
	2016	2017
(1)	(2)	(3)
1. Kejahatan Politik	-	-
2. Kejahatan terhadap Kepala Negara	-	-
3. Kejahatan terhadap Ketertiban Umum	-	-
4. Pembakaran/Kebakaran	2	4
5. Memberi Suap	-	-
6. Kejahatan Mata Uang	-	-
7. Kejahatan Materai	-	-
8. Kesusilaan	10	-
9. Perjudian	20	13
10. Penculikan	-	-
11. Pembunuhan	2	2
12. Penganiayaan	21	21
13. Pencurian	102	91
14. Perampokan	-	-
15. Pemerasan	-	-
16. Penggelapan	17	17
17. Penipuan	14	10
18. Merusak Barang	-	-
19. Penadahan	7	15
20. Pencurian Sepeda Motor	23	34
21. Lain-lain	1	-
Jumlah/ Total	219	207

Sumber/Source : POLRES Ketapang

Tabel 4.4.12 Jumlah Kebakaran yang Terjadi Menurut Laporan Kepolisian, 2015-2017
Table *Number of Fires by Police Union Territory, 2015-2017*

	Bulan <i>Month</i>	Tahun		
		2015	2016	2017
	(1)	(2)	(3)	
1.	Januari	-	-	1
2.	Februari	-	-	1
3.	Maret	-	-	-
4.	April	-	-	-
5.	Mei	-	1	1
6.	Juni	-	-	1
7.	Juli	-	-	-
8.	Agustus	1	-	1
9.	September	-	-	-
10.	Oktober	1	2	-
11.	November	-	-	-
12.	Desember	-	-	-
Jumlah/ Total		2	3	5

Sumber/Source : POLRES Ketapang

Tabel 4.4.13 Jumlah Persertifikatan Hak Tanah Menurut Kecamatan Melalui Program Nasional (PRONA) di Kabupaten Ketapang, 2017
Number of Land Right Certificate Issued by District Through National Program in Ketapang Regency, 2017

Kecamatan <i>Subdistric</i>	Target <i>Target</i>	Realisasi <i>Realization</i>	Persentase <i>Percentage</i>	
(1)	(2)	(3)	(4)	
1. Kendawangan	-	-	-	
2. Manis Mata	-	-	-	
3. Marau	-	-	-	
4. Singkup	-	-	-	
5. Air Upas	-	-	-	
6. Jelai Hulu	-	-	-	
7. Tumbang Titi	-	-	-	
8. Pemahan	-	-	-	
9. Sungai Melayu Rayak	-	-	-	
10. Matan Hilir Selatan	9015	8264	91.67	
11. Benua Kayong	-	-	-	
12. Matan Hilir Utara	5000	5000	100.00	
13. Delta Pawan	-	-	-	
14. Muara Pawan	985	985	100.00	
15. Nanga Tayap	-	-	-	
16. Sandai	-	-	-	
17. Hulu Sungai	-	-	-	
18. Sungai Laur	-	-	-	
19. Simpang Hulu	-	-	-	
20. Simpang Dua	-	-	-	
	2017	15 000	14 249	94.99
	2016	1 000	1 000	100.00
Jumlah / Total	2015	2 236	2 236	100.00
	2014	1 602	1 602	100.00
	2013	1 363	1 396	102.00

Sumber / Source : Badan Pertanahan Negara Kabupaten Ketapang

Tabel 4.4.14 Luas Tanah yang Ditempati Berdasarkan Jenis Hak Menurut Kecamatan, 2016
Table Wide of Residence Area by Kind of Right and Subdistrict, 2016

Kecamatan <i>Subdistrict</i>	Hak Milik <i>Property Right</i>	Hak Guna Usaha <i>Business Purpose Right (Ha)</i>	Hak Guna Bangunan <i>Building Purpose Right</i>	Hak Pakai <i>Using Right</i>	Hak Pengelolaan <i>Managing Right</i>
(1)	(2)	(3)	(4)	(5)	(6)
1. Kendawangan
2. Manis Mata
3. Marau
4. Singkup
5. Air Upas
6. Jelai Hulu
7. Tumbang Titi
8. Pemahan
9. Sungai Melayu Rayak
10. Matan Hilir Selatan
11. Benua Kayong
12. Matan Hilir Utara
13. Delta Pawan
14. Muara Pawan
15. Nanga Tayap
16. Sandai
17. Hulu Sungai
18. Sungai Laur
19. Simpang Hulu
20. Simpang Dua
2016	8 178 763	673 116 700	1 966 570	382 477	-
2015 ¹	3 652 738	...	2 414	25 346	...
2014 ¹	3 652 738	...	2 414	25 346	...
2013 ¹	3 652 738	...	2 414	25 346	...
2012 ¹	3 652 738	...	2 414	25 346	...

Keterangan / *Explanation* : ¹ Data Tahun 2010

Sumber / *Source* : Badan Pertanahan Negara Kabupaten Ketapang

Tabel 4.4.15 Banyaknya Sertifikat yang Dikeluarkan Berdasarkan Jenis Hak di Kabupaten Ketapang, 2017
Table Number of Certificate Issued by Kind of Right in Ketapang Regency, 2017

Kecamatan Subdistric	Hak Milik Property Right	Hak Guna Usaha Business Purpose Right	Hak Guna Bangunan Building Purpose Right	Hak Pakai Using Right	Hak Pengelolaan Managing Right	
(1)	(2)	(3)	(4)	(5)	(6)	
1. Kendawangan	
2. Manis Mata	
3. Marau	
4. Singkup	
5. Air Upas	
6. Jelai Hulu	
7. Tumbang Titi	
8. Pemahan	
9. Sungai Melayu Rayak	
10. Matan Hilir Selatan	
11. Benua Kayong	
12. Matan Hilir Utara	
13. Delta Pawan	
14. Muara Pawan	
15. Nanga Tayap	
16. Sandai	
17. Hulu Sungai	
18. Sungai Laur	
19. Simpang Hulu	
20. Simpang Dua	
2017	14 249	-	-	-	-	
2016	1 831	10	665	40	-	
Jumlah / Total	2015	124 170	-	2 059	1 985	-
	2014	124 170	-	2 059	1 985	-
	2013	2 129	-	11	53	-

Sumber / Source : Badan Pertanahan Negara Kabupaten Ketapang

Tabel Jumlah Penduduk Wajib KTP dan Realisasi Pemberian KTP Menurut Kecamatan, 2017
4.4.16 *Number of Residence ID Card Obligatory and Residence ID Card Issued by Subdistrict, 2017*

Kecamatan <i>Subdistric</i>	Wajib KTP <i>Residence ID Card Obligatory</i>	Pemberian KTP <i>Residence ID Card Issue</i>	Persentase <i>Percentage</i>
(1)	(2)	(3)	(4)
1. Kendawangan	37 095	19 553	52.71
2. Manis Mata	25 548	12 179	47.67
3. Marau	12 782	8 106	63.42
4. Singkup	5 656	4 820	85.22
5. Air Upas	15 100	9 984	66.12
6. Jelai Hulu	15 760	9 724	61.70
7. Tumbang Titi	21 563	13 024	60.40
8. Pemahan	4 733	3 240	68.46
9. Sungai Melayu Rayak	9 983	7 891	79.04
10. Matan Hilir Selatan	29 510	19 021	64.46
11. Benua Kayong	32 494	22 839	70.29
12. Matan Hilir Utara	16 118	9 612	59.64
13. Delta Pawan	65 977	49 178	74.54
14. Muara Pawan	13 680	9 542	69.75
15. Nanga Tayap	24 832	17 048	68.65
16. Sandai	22 410	14 945	66.69
17. Hulu Sungai	10 816	6 500	60.10
18. Sungai Laur	13 748	8 506	61.87
19. Simpang Hulu	26 745	13 819	51.67
20. Simpang Dua	6 734	4 087	60.69
2017	411 284	263 618	64.10
2016	449 168	211 248	47.03
Jumlah / Total 2015	469 472	219 672	46.79
2014	487 896	220 592	45.21
2013	444 261	178 252	40.12

Sumber / Source : Dinas Kependudukan dan Catatan Sipil Kabupaten Ketapang

Tabel 4.4.17 Banyaknya Pembuatan Akte Menurut Jenis Akte, 2017
 Table Number of Certificate Issued by Kind of Certificate, 2017

Kecamatan Subdistrict	Kelahiran / Birth		Perkawinan Marriage	
	Umum General	Lainnya Others		
(1)	(2)	(3)	(4)	
1. Kendawangan	109	6 709	36	
2. Manis Mata	66	4584	49	
3. Marau	25	368	30	
4. Singkup	20	1 278	11	
5. Air Upas	78	3 391	48	
6. Jelai Hulu	27	2 058	36	
7. Tumbang Titi	56	6108	49	
8. Pemahan	25	643	6	
9. Sungai Melayu Rayak	60	1 972	26	
10. Matan Hilir Selatan	149	6 765	3	
11. Benua Kayong	300	6 064	6	
12. Matan Hilir Utara	88	1 538	10	
13. Delta Pawan	749	14 951	122	
14. Muara Pawan	102	850	1	
15. Nanga Tayap	109	5 971	43	
16. Sandai	71	5 269	35	
17. Hulu Sungai	10	3 543	33	
18. Sungai Laur	38	3 658	37	
19. Simpang Hulu	23	9 329	91	
20. Simpang Dua	13	2 270	37	
	2017	2 118	87 319	709
	2016	2 010	15 654	1 553
Jumlah / Total	2015	3 459	17 998	504
	2014	10 962	43 454	2 673
	2013	4 519	7 273	204

Bersambung/ Continued

Lanjutan Tabel
Continued Table 4.4.17

Kecamatan <i>Subdistrict</i>	Cerai <i>Divorce</i>	Kematian <i>Death</i>	Lainnya <i>Others</i>	
(1)	(5)	(6)	(7)	
1. Kendawangan	-	123	-	
2. Manis Mata	-	40	-	
3. Marau	-	16	-	
4. Singkup	-	82	-	
5. Air Upas	-	34	-	
6. Jelai Hulu	-	37	-	
7. Tumbang Titi	4	37	-	
8. Pemahan	-	22	-	
9. Sungai Melayu Rayak	-	48	-	
10. Matan Hilir Selatan	1	107	-	
11. Benua Kayong	-	101	-	
12. Matan Hilir Utara	-	44	-	
13. Delta Pawan	10	272	-	
14. Muara Pawan	-	57	-	
15. Nanga Tayap	-	53	-	
16. Sandai	-	45	-	
17. Hulu Sungai	-	38	-	
18. Sungai Laur	-	22	-	
19. Simpang Hulu	-	60	-	
20. Simpang Dua	-	24	-	
	2017	15	1 262	-
	2016	17	423	-
Jumlah / Total	2015	13	88	-
	2014	25	277	-
	2013	13	32	-

Sumber / Source : Dinas Kependudukan dan Catatan Sipil Kabupaten Ketapang

Tabel 4.4.18 Indeks Pembangunan Manusia (IPM) Kabupaten Ketapang, 2012-2017

Table Human Development Index of Ketapang Regency, 2012-2017

Tahun	Angka Harapan Hidup (AHH)	Rata-Rata Lama Sekolah (RLS)	Harapan Rata-Rata Lama Sekolah (HLS)	Pengeluaran Per Kapita yang disesuaikan (000 Rp)	Indeks Pembangunan Manusia (IPM)
Year	Life Expectancy	Mean Years of Schooling (MYS)	Expected Years of Schooling (EYS)	Purchasing Power Parity	Human Development Index (HDI)
(1)	(2)	(3)	(4)	(5)	(6)
2012	70.51	6.09	10.02	8 133	62.04
2013	70.51	6.17	10.61	8 146	62.85
2014	70.51	6.22	10.90	8 159	63.27
2015	70.51	6.56	10.95	8 350	64.03
2016	70.52	6.68	11.34	8 430	64.74
2017	70.52	7.03	11.76	8 475	65.71

Keterangan : Penghitungan IPM menggunakan metode baru, yaitu dengan rata-rata geometrik dan perubahan komponen di dalamnya

Sumber / Source : Badan Pusat Statistik Kabupaten Ketapang, diolah

Tabel 4.4.19 Jumlah Infrastruktur Politik di Kabupaten Ketapang, 2017
Table Number of Politic Infrastructure in Ketapang Regency, 2017

Infrastruktur <i>Infrastructure</i>	Jumlah <i>Total</i>
(1)	(2)
1. Partai Politik	14
2. Partai Politik Peserta Pemilu	12
3. Organisasi Kemasyarakatan	154
4. LSM	7
5. Media Massa/ Pers	-

Sumber / *Source* : Dinas Kesbangpol dan Linmas

Tabel Jumlah Ormas, Orsospol, dan LSM Menurut Kecamatan, 2017
4.4.20 Number of Peoples Organisation, Social and Politic
Table Organisation, and Orchards by Subdistrict, 2017

Kecamatan Subdictric	Ormas Peoples Organisation	Orsospol Sosial and Political Organisation	LSM Orchads	
(1)	(2)	(3)	(4)	
1. Kendawangan	3	-	-	
2. Manis Mata	3	-	-	
3. Marau	1	-	-	
4. Singkup	1	-	-	
5. Air Upas	1	-	-	
6. Jelai Hulu	1	-	-	
7. Tumbang Titi	9	-	-	
8. Pemahan	-	-	-	
9. Sungai Melayu Rayak	-	-	-	
10. Matan Hilir Selatan	4	-	-	
11. Benua Kayong	18	-	-	
12. Matan Hilir Utara	1	-	-	
13. Delta Pawan	98	-	7	
14. Muara Pawan	6	-	-	
15. Nanga Tayap	2	-	-	
16. Sandai	2	-	-	
17. Hulu Sungai	-	-	-	
18. Sungai Laur	-	-	-	
19. Simpang Hulu	3	-	-	
20. Simpang Dua	1	-	-	
	2017	154	-	7
	2016	128	-	7
Jumlah / Total	2015	91	-	9
	2014	83	-	8
	2013	184	12	27

Sumber / Source : Dinas Kesbangpol dan Linmas

Tabel 4.4.21 Jumlah Organisasi Kepemudaan Menurut Kecamatan di Kabupaten Ketapang, 2017
Number of Youth Organisation by Subdistrict in Ketapang Regency, 2017

Kecamatan Subdictric	2017
(1)	(2)
1. Kendawangan	-
2. Manis Mata	-
3. Marau	-
4. Singkup	-
5. Air Upas	-
6. Jelai Hulu	-
7. Tumbang Titi	-
8. Pemahan	-
9. Sungai Melayu Rayak	-
10. Matan Hilir Selatan	-
11. Benua Kayong	-
12. Matan Hilir Utara	1
13. Delta Pawan	7
14. Muara Pawan	-
15. Nanga Tayap	-
16. Sandai	-
17. Hulu Sungai	-
18. Sungai Laur	-
19. Simpang Hulu	-
20. Simpang Dua	-
Jumlah / Total	8

Sumber / Source : Dinas Kesbangpol dan Linmas

Tabel 4.4.22 Jumlah Buku di Perpustakaan Daerah Kabupaten Ketapang Menurut Jenis Buku, 2017

Table Number of the Books in Ketapang Library by Kind, 2017

	Jenis Buku	Jumlah Judul	Jumlah Eksemplar
	<i>Kind of Books</i>	<i>Number of Titles</i>	<i>Number of Coppies</i>
	(1)	(2)	(3)
1	Karya Umum	977	2 345
2	Filsafat	1 501	3 181
3	Agama	3 186	8 110
4	Ilmu Sosial	2 176	6 071
5	Bahasa	1 788	6 129
6	Ilmu Murni	2 166	4 460
7	Ilmu Terapan	766	4 076
8	Kesenian dan Olahraga	1 077	4 923
9	Sastra	2 065	3 957
10	Sejarah	1 181	3 558
11	Fiksi	768	2 040
12	Referensi	626	640
	Jumlah / Total	2017	
		18 277	49 490

Sumber / Source : Kantor Perpustakaan Arsip dan Dokumentasi

Tabel Jumlah Pengunjung dan Peminjam di Perpustakaan Daerah Kabupaten Ketapang, 2017
4.4.23 *Number of the Visitor and Books Borrower in Ketapang Library, 2017*
Table

	Bulan <i>Month</i>	Pengunjung <i>Visitor</i>	Peminjam <i>Borrower</i>
	(1)	(2)	
1.	Januari	370	231
2.	Februari	436	239
3.	Maret	515	300
4.	April	286	184
5.	Mei	249	114
6.	Juni	185	86
7.	Juli	260	141
8.	Agustus	411	236
9.	September	369	195
10.	Oktober	384	169
11.	November	275	142
12.	Desember	248	147
		2017	3 988
	Jumlah / Total	2016	17 041
		2015	14 750
			2 184
			...
			...

Sumber / Source : Kantor Perpustakaan Arsip dan Dokumentasi

Tabel **4.4.24** **Persentase Rumah Tangga Kabupaten Ketapang Menurut Jenis Atap Terluas, 2017**
Table **4.4.24** **Percentage of Ketapang Regency Household by Roof Main Material 2017**

Jenis Atap <i>Roof Material</i>	Persentase <i>Percentage</i>
(1)	(2)
01. Beton	NA
02. Genteng	8.67
03. Asbes	8.88
04. Seng	72.72
05. Lainnya	9.25
Jumlah/ Total	100.00

Keterangan: Lainnya termasuk Bambu, Kayu/Sirap, Jerami/ijuk/daun-daunan/rumbia,
 Sumber/ Sources : Badan Pusat Statistik Kab. Ketapang (Susenas)

Tabel 4.4.25 **Persentase Rumah Tangga Kabupaten Ketapang Menurut Jenis Lantai Terluas (m²), 2017**
Table Percentage of Ketapang Regency Household by Floor Main Material 2017

Jenis Lantai <i>Flor Material</i>	Persentase/Percentage
(1)	(2)
01. Marmer/granit/keramik	24.02
02. Parket/vinil/karpet/ubin/tegel/teraso	1.05
03. Kayu/papan	55.07
04. Semen/bata merah	19.61
05. Lainnya	NA
Jumlah/ Total	100.00

Keterangan: Lainnya termasuk bambu, tanah, dll

Sumber/ *Sources*: Badan Pusat Statistik Kab. Ketapang (Susenas)

Tabel 4.4.26 **Persentase Rumah Tangga Kabupaten Ketapang Menurut Jenis Dinding Terluas, 2017**

Table Percentage of Ketapang Regency Household by Main Wall Material 2017

Jenis Dinding <i>Wall Material</i>	Persentase <i>Percentage</i>
(1)	(2)
01. Tembok	31.16
02. Kayu/Batang kayu	24.62
03. Anyaman bambu	0.00
04. Lainnya	44.21
Jumlah/ Total	100.00

Keterangan: Lainnya termasuk Plesteran anyaman bambu/kawat, bambu, dll

Sumber/ Sources : Badan Pusat Statistik Kab. Ketapang (Susenas)

Tabel 4.4.27 **Persentase Rumah Tangga Kabupaten Ketapang Menurut Sumber Penerangan, 2017**
Table Percentage of Ketapang Regency Household by Source of Lighting, 2017

Sumber Penerangan <i>Source of Lighting</i>	Persentase <i>Percentage</i>
(1)	(2)
01. Listrik PLN	84.47
02. Listrik non PLN	8.88
03. Bukan listrik	6.64
Jumlah/ Total	100.00

Sumber/ Sources : Badan Pusat Statistik Kab. Ketapang (Susenas)

Tabel 4.4.28 **Persentase Rumah Tangga Kabupaten Ketapang Menurut Sumber Air Minum, 2017**
Table Percentage of Ketapang Regency Household by Source of Drinking Water, 2017

Sumber Air Minum <i>Source of Drinking Water</i>	Persentase <i>Percentage</i>
(1)	(2)
01. Air kemasan/Isi ulang	24.29
02. Leding	NA
03. Sumur bor/pompa	6.89
04. Sumur/Mata air terlindung	12.89
05. Sumur/Mata air tidak terlindung	35.01
06. Lainnya	19.97
Jumlah/ Total	100.00

Sumber/ Sources : Badan Pusat Statistik Kab. Ketapang (Susenas)

BAB 5

Pertanian

Agriculture

Produksi Perkebunan Terbesar

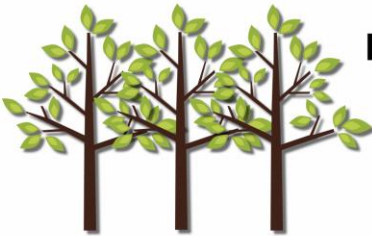

Produksi **KARET**
17.831,56
Ton



Petani
Karet
32.654
(KK)

Populasi Ternak Terbesar



Ayam Pedaging
230.128 Ekor

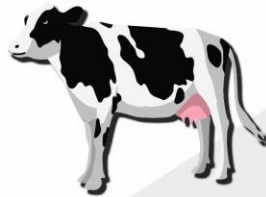

Sapi
37.105 Ekor

Produksi Perikanan



44,70%
dari Budidaya
Kolam

PENJELASAN TEKNIS

1. **Lahan yang sementara tidak diusahakan** adalah lahan yang biasanya diusahakan tetapi untuk sementara (lebih dari 1 (satu) tahun tetapi kurang dari atau sama dengan 2 (dua) tahun) tidak diusahakan, termasuk lahan sawah yang tidak diusahakan selama lebih dari 2 (dua) tahun.
2. **Kawasan hutan** adalah wilayah tertentu yang berupa hutan, yang ditunjuk dan atau ditetapkan oleh pemerintah untuk dipertahankan keberadaannya sebagai hutan tetap. Hal ini untuk menjamin kepastian hukum mengenai status kawasan hutan, letak batas dan luas suatu wilayah tertentu yang sudah ditunjuk menjadi kawasan hutan tetap.
3. **Hutan Konservasi** adalah kawasan hutan dengan ciri khas tertentu, yang mempunyai fungsi pokok pengawetan keanekaragaman tumbuhan dan satwa serta ekosistemnya.

TECHNICAL NOTES

1. **Temporarily unused land** is land that is regularly used but temporarily (more than a year but less or equal than two years) is unused, it includes wetland that is not cultivated more than two years.
2. **Forest Area** is a specific territory of forest ecosystem determined and or decided by the government as a permanent forest. Such decision is important to maintain the size of forest area and to ensure its legitimation and boundary demarcation of permanent forest.
3. **Conservation Forest** is a forest area having specific characteristic established for the purposes of conservation of animal and plant species as well as their ecosystem.

4. **Lahan yang sementara tidak diusahakan** adalah lahan yang biasanya diusahakan tetapi untuk sementara (lebih dari 1 (satu) tahun tetapi kurang dari atau sama dengan 2 (dua) tahun) tidak diusahakan, termasuk lahan sawah yang tidak diusahakan selama lebih dari 2 (dua) tahun.
5. **Kawasan hutan** adalah wilayah tertentu yang berupa hutan, yang ditunjuk dan atau ditetapkan oleh pemerintah untuk dipertahankan keberadaannya sebagai hutan tetap. Hal ini untuk menjamin kepastian hukum mengenai status kawasan hutan, letak batas dan luas suatu wilayah tertentu yang sudah ditunjuk menjadi kawasan hutan tetap.
6. **Hutan Konservasi** adalah kawasan hutan dengan ciri khas tertentu, yang mempunyai fungsi pokok pengawetan keanekaragaman tumbuhan dan satwa serta ekosistemnya.
4. **Temporarily unused land** is land that is regularly used but temporarily (more than a year but less or equal than two years) is unused, it includes wetland that is not cultivated more than two years.
5. **Forest Area** is a specific territory of forest ecosystem determined and or decided by the government as a permanent forest. Such decision is important to maintain the size of forest area and to ensure its legitimation and boundary demarcation of permanent forest.
6. **Conservation Forest** is a forest area having specific characteristic established for the purposes of conservation of animal and plant species as well as their ecosystem.

Hortikultura

Ketimun, terung, dan kacang panjang menjadi komoditas sayuran utama di Kabupaten Ketapang pada tahun 2017, produksinya masing-masing mencapai 975,6 ton; 886,4 ton; dan 652,6 ton. Sedangkan produksi sayuran yang paling sedikit adalah labu siam yang hampir tidak ada sama sekali. Jenis tanaman buah yang paling banyak dihasilkan di Kabupaten Ketapang selama tahun 2017 adalah buah pisang, yaitu produksinya mencapai 1.266,1 ton.

Perkebunan

Sekitar 53,27 persen hasil perkebunan Kabupaten Ketapang pada tahun 2017 merupakan andil komoditas tanaman karet. Produksinya mencapai 17.831,56 ton pada tahun 2017.

Komoditas hasil perkebunan yang mengalami penurunan produksi diantaranya: tebu (turun 65%), lada (turun 19,66%), dan kakao (turun 9,67%).

Perikanan

Pada tahun 2017 produksi perikanan Kabupaten Ketapang mengalami peningkatan sebesar 7,34 persen. Dengan hasil produksi sebesar 18.468 ton, budidaya kolam menjadi penyumbang terbesar produksi perikanan tahun 2017.

Peternakan

Jumlah populasi ternak pada tahun 2017 rata-rata mengalami kenaikan (Tabel 5.3.1). Populasi ternak hewan besar yang terbanyak adalah sapi, yaitu berjumlah 37.105 ekor pada tahun 2017. Sedangkan jenis unggas, ayam pedaging adalah yang terbanyak populasinya yaitu 230.128 ekor.

Horticulture

Cucumber, eggplant, and long beans become the main vegetables commodity in 2017, with 975,6 tons, 886,4 tons, and 652,6 tons for total production. Meanwhile the lowest vegetables production is chayote, decrease than year before. Banana is in the highest production of fruit in 2017, which is 1266,1 tons.

Estate Corps

Approximately 53,27 percent of the plantation of Ketapang Regency in 2017 is the share of rubber crops. The production reached 17.831,56 tons in 2017.

Plantation commodities such as decreased production are sugar cane (down 65%), pepper (down 19,96%), and cacao (down 9,67%).

Fishery

In 2017 fishery production of Ketapang Regency increase about 7,34 percent. The Largest fishery production is aquaculture that 18.468 tons. Aquaculture is still the biggest contributor of the total fishery production in 2017.

Animal Husbandry

Livestock number in 2017 increased on average (Table 5.3.1). The highest population of the big livestock animal is cow, which is 37.105 in 2017, while for the type of fowl, broiler production is the highest to reach 230.128 of heads.

Kehutanan

Produksi Kayu Bulat pada tahun 2014 mengalami penurunan menjadi 1.479,72 m³, adapun produksi kayu olahan produksinya juga mengalami penurunan menjadi 54.167,68 m³.

Forestry

In 2014, Log Production increase became 1,479.72 m³ and the production of manufacture wood decreased become 54,167.68 m³.

Tabel

5.1.1

Luas Panen, Hasil Panen Per Hektar dan Produksi Sayur-Sayuran Menurut Jenis Sayuran, 2017

Table

Harvested Area, Crop per Hectare and Production of Vegetables by Kind of Vegetable, 2017

Jenis Sayuran <i>Kind of Vegetable</i>	Luas Panen <i>Harvested Area</i> (Ha)	Hasil Panen per Hektar <i>Crop per Hectare</i> (Kw/Ha)	Produksi <i>Production</i> (Kuintal/Quintal)
(1)	(2)	(3)	(4)
1 Petsai/sawi	337	11.9	4 008
2 Lobak	24	97.7	2 345
3 Kacang panjang	291	22.4	6 526
4 Cabai besar	21	26.3	553
5 Cabai rawit	196	37.7	7 389
6 Ketimun	296	33.0	9 756
7 Terung	238	37.2	8 864
8 Tomat	1	12.0	12
9 Buncis	24	46.2	1 109
10 Labu siam	0	0.0	0
11 Kangkung	342	16.1	5 504
12 Bayam	259	17.8	4 608
13 Bawang daun	17	38.2	650
14 Semangka	32	40.3	1 289
15 Blewah	2	69.0	138

Sumber/ Source : Badan Pusat Statistik Kabupaten Ketapang, diolah

Tabel 5.1.2 Produksi Buah-buahan Menurut Jenisnya, 2017
Table Number of Production of Fruits by Kind of Fruits, 2017

Jenis Buah-Buahan <i>Kind of Fruits</i>	Produksi <i>Production</i> (Kuintal/Quintal)
(1)	(2)
1 Alpukat	7
2 Belimbing	798
3 Duku/Langsar	59
4 Durian	10 662
5 Jambu Biji	2 302
6 Jambu air	713
7 Jeruk siam	4 363
8 Jeruk besar	771
9 Mangga	4 233
10 Manggis	195
11 Nangka/Cempedak	3 763
12 Nenas	771
13 Pepaya	1 952
14 Pisang	12 661
15 Rambutan	2 096
16 Salak	16
17 Sawo	486
18 Markisa/Konyal	19
19 Sirsak	471
20 Sukun	243
21 Melinjo	172
22 Petai	289
23 Jengkol	913

Sumber/ *Source* : Badan Pusat Statistik Kabupaten Ketapang, diolah

Tabel 5.1.3 Luas Lahan Sawah Menurut Jenis Pengairan (Ha) dan Kecamatan, 2017
Table 5.1.3 Wide of Wet Rice Field by Irrigation (Ha) and Subdistrict, 2017

Kecamatan <i>Subdistrict</i>	Irigasi / <i>Irrigation</i>		Jumlah <i>Total</i>
	Ditanami Padi <i>is planted by Paddy</i>	Tidak ditanami padi <i>not planted by paddy</i>	
(1)	(2)	(3)	(4)
1. Kendawangan	-	-	-
2. Manis Mata	172	191	363
3. Marau	6	382	388
4. Singkup	-	-	-
5. Air Upas	-	-	-
6. Jelai Hulu	-	-	-
7. Tumbang Titi	358	397	755
8. Pemahan	148	382	530
9. Sungai Melayu Rayak	123	-	123
10. Matan Hilir Selatan	-	-	-
11. Benua Kayong	-	-	-
12. Matan Hilir Utara	205	-	205
13. Delta Pawan	-	-	-
14. Muara Pawan	-	-	-
15. Nanga Tayap	562	-	562
16. Sandai	-	-	-
17. Hulu Sungai	-	-	-
18. Sungai Laur	-	-	-
19. Simpang Hulu	1 353	947	2,300
20. Simpang Dua	-	-	-
Jumlah / <i>Total</i> 2017	2 927	2 299	5 226

Lanjutan 1 Tabel / 1st Continuation of 5.1.3

Kecamatan <i>District</i>	Bukan Irigasi / <i>Non Irrigation</i>		
	Ditanami Padi <i>is planted by Paddy</i>	Tidak ditanami padi <i>not planted by paddy</i>	Jumlah <i>Total</i>
(1)	(5)	(6)	(7)
1. Kendawangan	5 800	19 554	25 354
2. Manis Mata	142	2 040	2 182
3. Marau	56	1 309	1 365
4. Singkup	15	160	175
5. Air Upas	154	505	659
6. Jelai Hulu	133	108	241
7. Tumbang Titi	72	1 534	1 606
8. Pemahan	87	1 021	1 108
9. Sungai Melayu Rayak	174	0	174
10. Matan Hilir Selatan	7 153	4 094	11 247
11. Benua Kayong	3 371	994	4 365
12. Matan Hilir Utara	5 027	2 298	7 325
13. Delta Pawan	169	81	250
14. Muara Pawan	3 081	1 982	5 062
15. Nanga Tayap	2 907	0	2 907
16. Sandai	1 828	553	2 381
17. Hulu Sungai	333	427	760
18. Sungai Laur	1 036	523	1 559
19. Simpang Hulu	1 081	1 464	2 545
20. Simpang Dua	634	0	634
Jumlah / Total 2017	33 253	38 647	71 899

Sumber/ Source : Badan Pusat Statistik Kabupaten Ketapang, diolah

Tabel 5.1.4 Luas Lahan Bukan Sawah Menurut Penggunaannya (Ha) Menurut Kecamatan, 2017
Table 5.1.4 Wide of Non Wet Rice Field by Purpose (Ha) by Subdistrict, 2017

	Kecamatan <i>Subdistrict</i>	Tegal/ Kebun <i>Garden</i>	Ladang/ Huma <i>Field</i>	Perkebunan <i>Plantation</i>
	(1)	(2)	(3)	(4)
1.	Kendawangan	2 278	167	99 790
2.	Manis Mata	6 375	6 410	90 482
3.	Marau	2 165	1 237	89 679
4.	Singkup	293	42	18 796
5.	Air Upas	2 078	827	21 195
6.	Jelai Hulu	1 105	431	108 046
7.	Tumbang Titi	473	843	39 418
8.	Pemahan	181	127	16 148
9.	Sungai Melayu Rayak	134	95	10 528
10.	Matan Hilir Selatan	2 528	1 920	19 890
11.	Benua Kayong	1 775	125	7 000
12.	Matan Hilir Utara	1 658	195	12 928
13.	Delta Pawan	60	100	0
14.	Muara Pawan	497	191	5 304
15.	Nanga Tayap	11 152	4 187	46 257
16.	Sandai	160	572	8 091
17.	Hulu Sungai	482	864	1 615
18.	Sungai Laur	3 560	1 235	20 760
19.	Simpang Hulu	140 467	815	36 745
20.	Simpang Dua	4 214	2 401	6 907
	Jumlah / Total 2017	181 635	22 784	659 579

Lanjutan 1 Tabel / 1st Continuation of 5.1.4

Kecamatan <i>Subdistric</i>		Hutan Rakyat <i>Public Forest</i>	Padang Rumput <i>Savannah</i>	Hutan Negara <i>State Forest</i>
(1)		(5)	(6)	(7)
1.	Kendawangan	87 926	2 859	190 677
2.	Manis Mata	73 852	54	0
3.	Marau	13 145	0	960
4.	Singkup	183	0	550
5.	Air Upas	28 999	8	10 360
6.	Jelai Hulu	3 114	21	4 450
7.	Tumbang Titi	0	25	26 832
8.	Pemahan	2 252	5	9 927
9.	Sungai Melayu Rayak	107	0	0
10.	Matan Hilir Selatan	63 180	8	74 376
11.	Benua Kayong	11 075	1 000	6 912
12.	Matan Hilir Utara	11 340	8	30 409
13.	Delta Pawan	5 000	0	0
14.	Muara Pawan	2 541	223	0
15.	Nanga Tayap	6 420	0	13 009
16.	Sandai	2 660	0	0
17.	Hulu Sungai	1 442	75	341
18.	Sungai Laur	8 044	0	0
19.	Simpang Hulu	50 337	0	56 743
20.	Simpang Dua	30 061	0	53 339
Jumlah / Total 2017		401 678	4 286	478 885

Lanjutan 2 Tabel / 2nd Continuation of 5.1.4

	Kecamatan <i>Subdistric</i>	Sementara Tidak Diusahakan <i>Temporary Idle</i>	Lahan Bukan	Jumlah
			Sawah Lainnya <i>Non Wet Rice Field Others</i>	
	(1)	(7)	(8)	(9)
1.	Kendawangan	9 860	336	393 893
2.	Manis Mata	45 311	7 810	230 294
3.	Marau	563	5 416	113 165
4.	Singkup	475	196	20 535
5.	Air Upas	12	7	63 486
6.	Jelai Hulu	17 882	51	135 099
7.	Tumbang Titi	1 484	34 762	103 837
8.	Pemahan	287	48	28 975
9.	Sungai Melayu Rayak	246	137	11 247
10.	Matan Hilir Selatan	868	19	162 789
11.	Benua Kayong	0	6	27 893
12.	Matan Hilir Utara	4 073	20	60 631
13.	Delta Pawan	245	321	5 726
14.	Muara Pawan	370	431	9 557
15.	Nanga Tayap	1 582	86 577	169 184
16.	Sandai	589	159 425	171 497
17.	Hulu Sungai	112	924	5 855
18.	Sungai Laur	1 243	122 628	157 470
19.	Simpang Hulu	315	18	285 440
20.	Simpang Dua	6 375	47	103 344
Jumlah / Total 2017		91 892	419 179	2 259 917

Sumber/ Source : Badan Pusat Statistik Kabupaten Ketapang, diolah

Tabel 5.1.5 Luas Lahan Bukan Pertanian Menurut Penggunaannya (Ha) dan Kecamatan, 2017
Table Wide of Non Agriculture Field by Purpose (Ha) and Subdistrict, 2017

Kecamatan <i>Subdictric</i>	Lahan Bukan Pertanian <i>Non Agricultural Field</i>
(1)	(2)
1. Kendawangan	166 663
2. Manis Mata	58 381
3. Marau	1 092
4. Singkup	1 980
5. Air Upas	15 135
6. Jelai Hulu	510
7. Tumbang Titi	13 582
8. Pemahan	1 987
9. Sungai Melayu Rayak	656
10. Matan Hilir Selatan	7 274
11. Benua Kayong	2 642
12. Matan Hilir Utara	3 879
13. Delta Pawan	1 424
14. Muara Pawan	46 441
15. Nanga Tayap	157
16. Sandai	4 002
17. Hulu Sungai	461 925
18. Sungai Laur	6 041
19. Simpang Hulu	27 185
20. Simpang Dua	812
Jumlah / Total 2017	821 768

Sumber/ *Source* : Badan Pusat Statistik Kabupaten Ketapang, diolah

Tabel 5.2.1 Luas Tanaman (Ha) dan Jumlah Petani Perkebunan Menurut Jenis Tanaman, 2017
Table Wide of Planting and Number of Plantation Farmer by Kind of Plant, 2017

Jenis Tanaman <i>Kind of Plant</i>	Belum Menghasilkan <i>Not yet Productive</i>	Menghasilkan <i>Productive</i>	Tua/Rusak <i>Old/ Damage</i>	Jumlah <i>Total</i>	Petani Farmer (KK)
(1)	(2)	(3)	(4)	(5)	(6)
1 Karet	14 831	25 198	11 310	51 339	32 654
2 Kelapa Dalam	655	2 393	1 290	4 338	5 158
3 Kelapa Hibrida	-	36	8	44	352
4 Kelapa Sawit	2 872	4 990	1 925	9 787	4 357
5 Kakao	35	107	5	147	162
6 Lada	2	100	34	136	212
7 Kopi	61	555	108	724	2 506
8 Kemiri	-	6	7	13	39
9 Aren	-	27	16	43	88
10 Tebu	6.5	32.5	-	39	59
2017	18 463	33 445	14 703	66 610	45 587
2016	171 460	213 771	12 836	398 067	53 732
Jumlah / Total 2015	7 966	21 233	6 580	35 779	28 985
2014
2013	131 076	207 615	6 746	345 437	50 504

Keterangan / *Explanation*: Data masih angka sementara

Sumber / *Source*: Dinas Pertanian, Peternakan dan Perkebunan Kabupaten Ketapang

Tabel 5.2.2 **Produksi Tanaman Perkebunan Menurut Jenisnya (Ton), 2017**
Table Production of Plantation by Kind of Plant, 2017

Jenis Tanaman		Produksi
<i>Kind of Plant</i>		<i>Production</i>
(1)		(2)
1	Karet	17 831.56
2	Kelapa Dalam	2 503.48
3	Kelapa Hibrida	13.74
4	Kelapa Sawit	12 409.50
5	Kakao	28.00
6	Lada	40.82
7	Kopi	607.38
8	Kemiri	1.50
9	Tebu	3.50
10	Aren	36.50
		2017
		33 476
		2016
		476 675
Jumlah / Total		2015
		16 297
		2014
		...
		2013
		1 825 229

Sumber / Source: Dinas Pertanian, Peternakan dan Perkebunan Kabupaten Ketapang

Tabel 5.2.3 **Produksi Tanaman Perkebunan Menurut Kecamatan dan Jenis Tanaman (Ton), 2017**
Table *Production of Plantation by Subdistrict and Kind of Plant, 2017*

Kecamatan <i>Subdistrict</i>	Karet <i>Rubber</i>	Kelapa	Kelapa	Kelapa Sawit <i>Sawit Palm</i>	Kakao <i>Cocoa</i>
		Dalam <i>Local</i> <i>Coconut</i>	Hibrida <i>Hybrid</i> <i>Coconut</i>		
(1)	(2)	(3)	(4)	(5)	(6)
1. Kendawangan	391	370	2	6 650	-
2. Manis Mata	305	-	-	395	-
3. Marau	985	4	-	1 060	-
4. Singkup	246	18	-	-	-
5. Air Upas	701	5	-	-	-
6. Jelai Hulu	1 369	2	-	-	-
7. Tumbang Titi	357	-	-	792	-
8. Pemahan	3 907	-	-	2 370	-
9. Sungai Melayu Rayak	369	14	-	-	-
10. Matan Hilir Selatan	921	752.58	-	1023	3
11. Benua Kayong	18	74	2	-	-
12. Matan Hilir Utara	385	464	-	-	-
13. Delta Pawan	3	36	-	-	-
14. Muara Pawan	745.56	474	0.74	120	-
15. Nanga Tayap	2 991	41	6	-	4
16. Sandai	1 059	24	3	-	5
17. Hulu Sungai	812	-	-	-	3
18. Sungai Laur	335	212.30	-	-	-
19. Simpang Hulu	983	7	-	-	13
20. Simpang Dua	949	6	-	-	-
2017	17 832	2 503	14	12 410	28
2016	16 050	1 715	29	458 267	31
Jumlah / Total 2015	14 099	1 562	25	...	14
2014
2013	16 218	1 587	24	1 806 753	23

Bersambung/ *Continued*

CHAPTER V AGRICULTURE

Lanjutan Tabel 5.2.3

Continued Table

Kecamatan Subdistrict	Lada Pepper	Kopi Coffee	Kemiri Candlenut	Tebu Sugarcane	Aren Sugarpalm	
(1)	(7)	(8)	(9)	(10)	(11)	
1. Kendawangan	1.00	12.50	-	-	-	
2. Manis Mata	-	131.00	-	-	-	
3. Marau	0.81	0.68	-	-	-	
4. Singkup	-	-	-	-	-	
5. Air Upas	39.00	-	-	-	-	
6. Jelai Hulu	-	34.00	-	-	-	
7. Tumbang Titi	-	90.00	-	-	-	
8. Pemahan	0.01	2.00	-	-	-	
9. Sungai Melayu Rayak	-	-	-	-	-	
10. Matan Hilir Selatan	-	80.00	-	3.00	-	
11. Benua Kayong	-	-	-	2.00	-	
12. Matan Hilir Utara	-	6.00	0.50	-	-	
13. Delta Pawan	-	-	-	-	-	
14. Muara Pawan	-	10.20	-	31.50	-	
15. Nanga Tayap	-	81.00	0.50	-	2.00	
16. Sandai	-	83.00	0.50	-	1.00	
17. Hulu Sungai	-	-	-	-	-	
18. Sungai Laur	-	25.00	-	-	-	
19. Simpang Hulu	-	52.00	-	-	0.50	
20. Simpang Dua	-	-	-	-	-	
2017	40.82	607.38	1.50	36.50	3.50	
2016	51.00	515.00	3.00	10.00	4.00	
Jumlah / Total	2015	4.00	544.00	9.00	35.00	4.00
	2014	45.00	541.00	...	27.00	6.00
	2013	4.00	535.00	4.00	27.00	6.00

Sumber / Source: Dinas Pertanian, Peternakan dan Perkebunan Kabupaten Ketapang

Tabel 5.2.4 Luas Tanaman (Ha) dan Jumlah Petani Karet Menurut Kecamatan, 2017

Table 5.2.4 *Wide of Planting and Number of Rubber Farmer by Subdistrict, 2017*

Kecamatan <i>Subdistrict</i>	Belum Menghasilkan <i>Not Productive Yet</i>	Menghasilkan <i>Productive</i>	Tua/Rusak <i>Old/Damage</i>	Jumlah <i>Total</i>	Petani Farmer (KK)
(1)	(2)	(3)	(4)	(5)	(6)
1. Kendawangan	832	256	45	1 133	731
2. Manis Mata	2 410	5 645	175	8 230	4 215
3. Marau	282	1 086	232	1 600	1 133
4. Singkup	159	470	232	861	751
5. Air Upas	105	752	236	1 093	894
6. Jelai Hulu	284	2 165	1 044	3 493	2 760
7. Tumbang Titi	5 591	357	5 937	11 885	7 923
8. Pemahan	495	3907	305	4 707	1 869
9. Sungai Melayu Rayak	309	548	249	1 106	2 226
10. Matan Hilir Selatan	652	375	245	1 272	1 071
11. Benua Kayong	-	50	105	155	103
12. Matan Hilir Utara	1 038	512	145	1 695	1 156
13. Delta Pawan	-	12	216	228	270
14. Muara Pawan	125	327	153	605	569
15. Nanga Tayap	1 029	3 010	512	4 551	1 638
16. Sandai	702	1 136	170	2 008	1 110
17. Hulu Sungai	228	870	354	1 452	781
18. Sungai Laur	115	1 764	285	2 164	1 928
19. Simpang Hulu	150	993	289	1 432	741
20. Simpang Dua	325	963	381	1 669	785
2017	14 831	25 198	11 310	51 339	32 654
2016	8 142	18 271	5 849	30 135	19 998
Jumlah / Total 2015	7 160	17 849	5 126	30 135	19 416
2014	7 160	17 849	5 126	30 135	19 416
2013	8 160	17 862	5 344	31 366	19 690

Sumber / Source: Dinas Pertanian, Peternakan dan Perkebunan Kabupaten Ketapang

CHAPTER V AGRICULTURE

Tabel 5.2.5 Luas Tanaman (Ha) dan Jumlah Petani Kelapa Dalam Menurut Kecamatan, 2017
Table 5.2.5 Wide of Planting and Number of Local Coconut Farmer by Subdistrict, 2017

Kecamatan Subdistrick	Belum Menghasilkan Not Productive Yet	Menghasilkan Productive	Tua/Rusak Old/Damage	Jumlah Total	Petani Farmer (KK)
(1)	(2)	(3)	(4)	(5)	(6)
1. Kendawangan	285.00	371.00	99.00	755.00	659
2. Manis Mata	-	-	-	-	-
3. Marau	-	31.00	6.00	37.00	60
4. Singkup	-	30.00	6.00	36.00	601
5. Air Upas	-	8.00	7.00	15.00	74
6. Jelai Hulu	-	4.00	2.00	6.00	140
7. Tumbang Titi	-	-	-	-	-
8. Pemahan	-	-	-	-	-
9. Sungai Melayu Rayak	11.00	25.00	73.00	109.00	925
10. Matan Hilir Selatan	203.00	712.00	624.00	1539.00	824
11. Benua Kayong	52.00	138.00	139.00	329.00	195
12. Matan Hilir Utara	-	573.00	23.00	596.00	225
13. Delta Pawan	-	34.00	101.00	135.00	177
14. Muara Pawan	97.00	320.00	95.00	512.00	277
15. Nanga Tayap	-	47.00	52.00	99.00	88
16. Sandai	-	40.00	23.00	63.00	337
17. Hulu Sungai	-	-	-	-	-
18. Sungai Laur	7.00	22.00	18.00	47.00	204
19. Simpang Hulu	-	21.00	14.00	35.00	193
20. Simpang Dua	-	17.00	8.00	25.00	179
2017	655.00	2 393.00	1 290.00	4 338.00	5158
2016	420.00	2 423.00	1 170.00	4 013.00	7 106
Jumlah / Total 2015	720.00	2 123.00	1 170.00	4 013.00	6 031
2014	720.00	2 123.00	1 170.00	4 013.00	6 031
2013	720.00	2 123.00	1 170.00	4 013.00	7 106

Sumber / Source: Dinas Pertanian, Peternakan dan Perkebunan Kabupaten Ketapang

Tabel 5.2.6 Luas Tanaman (Ha) dan Jumlah Petani Kelapa Hibrida Menurut Kecamatan, 2017
Table Wide of Planting and Number of Hybrid Coconut Farmer by Subdistrict, 2017

Kecamatan <i>Subdistrict</i>	Belum		Tua/Rusak <i>Old/Damage</i>	Jumlah <i>Total</i>	Petani Farmer (KK)
	Menghasilkan <i>Not yet Productive</i>	Menghasilkan <i>Productive</i>			
(1)	(2)	(3)	(4)	(5)	(6)
1. Kendawangan	-	-	-	-	-
2. Manis Mata	-	-	-	-	-
3. Marau	-	-	-	-	-
4. Singkup	-	-	-	-	-
5. Air Upas	-	-	-	-	-
6. Jelai Hulu	-	-	-	-	-
7. Tumbang Titi	-	-	-	-	-
8. Pemahan	-	-	-	-	-
9. Sungai Melayu Rayak	-	-	-	-	-
10. Matan Hilir Selatan	-	-	-	-	-
11. Benua Kayong	-	3.00	-	3.00	45
12. Matan Hilir Utara	-	-	-	-	-
13. Delta Pawan	-	-	-	-	-
14. Muara Pawan	-	1.00	2.00	3.00	60
15. Nanga Tayap	-	18.00	3.00	21.00	58
16. Sandai	-	6.00	-	6.00	184
17. Hulu Sungai	-	-	-	-	-
18. Sungai Laur	-	-	-	-	-
19. Simpang Hulu	-	-	-	-	-
20. Simpang Dua	-	-	-	-	-
2017	-	28.00	5.00	33.00	347
2016	-	69.00	32.00	101.00	801
Jumlah / Total 2015	-	55.00	46.00	101.00	800
2014
2013	-	69.00	32.00	107.00	806

Sumber / Source: Dinas Pertanian, Peternakan dan Perkebunan Kabupaten Ketapang

CHAPTER V AGRICULTURE

Tabel 5.2.7 Luas Tanaman (Ha) dan Jumlah Petani Kelapa Sawit Menurut Kecamatan, 2017
Table Wide of Planting and Number of Sawit Palm Farmer by Subdistrict, 2017

Kecamatan Subdistric	Belum Menghasilkan Not yet Productive	Menghasilkan Productive	Tua/Rusak Old/Damage	Jumlah Total	Petani Farmer (KK)	
(1)	(2)	(3)	(4)	(5)	(6)	
1. Kendawangan	135.00	1 023.00	-	1 158.00	65	
2. Manis Mata	212.00	1 283.00	4.00	1 499.00	750	
3. Marau	2 000.00	500.00	-	2 500.00	1750	
4. Singkup	-	-	-	-	-	
5. Air Upas	-	-	-	-	-	
6. Jelai Hulu	-	-	-	-	-	
7. Tumbang Titi	22.00	528.00	921.00	1 471.00	736	
8. Pemahan	143.00	1 580.00	1 000.00	2 723.00	643	
9. Sungai Melayu Rayak	-	-	-	-	-	
10. Matan Hilir Selatan	342.00	66.00	-	408.00	408	
11. Benua Kayong	-	-	-	-	-	
12. Matan Hilir Utara	-	-	-	-	-	
13. Delta Pawan	-	-	-	-	-	
14. Muara Pawan	18.00	10.00	-	28.00	5	
15. Nanga Tayap	-	-	-	-	-	
16. Sandai	-	-	-	-	-	
17. Hulu Sungai	-	-	-	-	-	
18. Sungai Laur	-	-	-	-	-	
19. Simpang Hulu	-	-	-	-	-	
20. Simpang Dua	-	-	-	-	-	
2017	2 872.00	4 990.00	1 925.00	9 787.00	4 357	
2016	162 837.00	191 805.00	5 559.00	360 201.00	22 773	
Jumlah / Total	2015	
	2014	
	2013	122 076.00	186 244.00	-	308 200.00	19 856

Sumber / Source: Dinas Pertanian, Peternakan dan Perkebunan Kabupaten Ketapang

Tabel 5.2.8 Luas Tanaman (Ha) dan Jumlah Petani Kakao Menurut Kecamatan, 2017
Table Wide of Planting and Number of Cocoa Farmer by Subdistrict, 2017

Kecamatan <i>Subdistric</i>	Belum Menghasilkan <i>Not yet Productive</i>	Menghasilkan <i>Productive</i>	Tua/Rusak <i>Old/Damage</i>	Jumlah Total	Petani Farmer (KK)
(1)	(2)	(3)	(4)	(5)	(6)
1. Kendawangan	-	-	2.00	2.00	5
2. Manis Mata	-	-	-	-	-
3. Marau	-	-	-	-	-
4. Singkup	-	-	-	-	-
5. Air Upas	-	-	-	-	-
6. Jelai Hulu	-	-	-	-	-
7. Tumbang Titi	-	-	-	-	-
8. Pemahan	-	-	-	-	-
9. Sungai Melayu Rayak	-	-	-	-	-
10. Matan Hilir Selatan	19.00	9.00	-	28.00	49
11. Benua Kayong	-	-	-	-	-
12. Matan Hilir Utara	-	-	-	-	-
13. Delta Pawan	-	-	-	-	-
14. Muara Pawan	-	-	-	-	-
15. Nanga Tayap	-	13.00	-	13.00	13
16. Sandai	16.00	17.00	-	33.00	28
17. Hulu Sungai	-	12.00	-	12.00	12
18. Sungai Laur	-	-	-	-	-
19. Simpang Hulu	-	56.00	3.00	59.00	55
20. Simpang Dua	-	-	-	-	-
2017	35.00	107.00	5.00	147.00	162
2016	16.00	115.00	8.00	139.00	126
Jumlah / Total 2015	15.00	95.00	29.00	139.00	135
2014	20.00	111.00	8.00	139.00	135
2013	20.00	111.00	8.00	139.00	135

Sumber / Source: Dinas Pertanian, Peternakan dan Perkebunan Kabupaten Ketapang

CHAPTER V AGRICULTURE

Tabel 5.2.9 Luas Tanaman (Ha) dan Jumlah Petani Lada Menurut Kecamatan, 2017
Table Wide of Planting and Number of Pepper Farmer by Subdistrict, 2017

Kecamatan Subdistric		Belum Menghasilkan Not yet Productive	Menghasilkan Productive	Tua/Rusak Old/Damage	Jumlah Total	Petani Farmer (KK)	
(1)		(2)	(3)	(4)	(5)	(6)	
1.	Kendawangan	-	12.00	21.00	15.00	48	
2.	Manis Mata	-	-	-	-	-	
3.	Marau	2.00	14.00	8.00	24.00	24	
4.	Singkup	-	-	-	-	-	
5.	Air Upas	-	83.00	25.00	108.00	183	
6.	Jelai Hulu	-	-	-	-	-	
7.	Tumbang Titi	-	-	-	-	-	
8.	Pemahan	-	1.00	-	1.00	1	
9.	Sungai Melayu Rayak	-	-	-	-	-	
10.	Matan Hilir Selatan	-	-	-	-	-	
11.	Benua Kayong	-	-	-	-	-	
12.	Matan Hilir Utara	-	-	-	-	-	
13.	Delta Pawan	-	-	-	-	-	
14.	Muara Pawan	-	-	-	-	-	
15.	Nanga Tayap	-	-	-	-	-	
16.	Sandai	-	-	-	-	-	
17.	Hulu Sungai	-	-	-	-	-	
18.	Sungai Laur	-	-	-	-	-	
19.	Simpang Hulu	-	-	-	-	-	
20.	Simpang Dua	-	-	-	-	-	
	2017	2.00	110.00	54.00	148.00	256	
	2016	-	104.00	42.00	151.00	279	
	Jumlah / Total	2015	1.50	104.00	47.00	151.00	279
		2014
		2013	-	104.00	47.00	151.00	314

Sumber / Source: Dinas Pertanian, Peternakan dan Perkebunan Kabupaten Ketapang

Tabel 5.2.10 Luas Tanaman (Ha) dan Jumlah Petani Kopi Menurut Kecamatan, 2017
Table Wide of Planting and Number of Coffee Farmer by Subdistrict, 2017

Kecamatan Subdistrict	Belum Menghasilkan Not yet Productive	Menghasilkan Productive	Tua/Rusak Old/Damage	Jumlah Total	Petani Farmer (KK)
(1)	(2)	(3)	(4)	(5)	(6)
1. Kendawangan	12.00	21.00	15.00	48.00	108
2. Manis Mata	-	65.00	2.00	67.00	120
3. Marau	-	15.00	8.00	23.00	150
4. Singkup	-	-	-	-	-
5. Air Upas	-	-	-	-	-
6. Jelai Hulu	-	50.00	12.00	62.00	242
7. Tumbang Titi	-	45.00	8.00	53.00	106
8. Pemahan	-	5.00	-	5.00	20
9. Sungai Melayu Rayak	-	-	-	-	-
10. Matan Hilir Selatan	7.00	25.00	12.00	44.00	131
11. Benua Kayong	-	-	-	-	-
12. Matan Hilir Utara	-	10.00	3.00	13.00	42
13. Delta Pawan	-	-	-	-	-
14. Muara Pawan	-	-	-	-	-
15. Nanga Tayap	7.00	152.00	21.00	180.00	375
16. Sandai	29.00	142.00	12.00	183.00	678
17. Hulu Sungai	-	-	-	-	-
18. Sungai Laur	3.00	8.00	4.00	15.00	137
19. Simpang Hulu	-	-	10.00	10.00	330
20. Simpang Dua	-	-	-	-	-
2017	58.00	538.00	107.00	703.00	2 439
2016	45.00	927.00	149.00	1 121.00	2 434
Jumlah / Total 2015	64.00	935.00	122.00	1 121.00	2 116
2014	95.00	926.00	117.00	1 138.00	2 106
2013	95.00	1 033.00	127.00	1 255.00	2 434

Sumber / Source: Dinas Pertanian, Peternakan dan Perkebunan Kabupaten Ketapang

CHAPTER V AGRICULTURE

Tabel 5.2.11 Luas Tanaman (Ha) dan Jumlah Petani Kemiri Menurut Kecamatan, 2017
Table Wide of Planting and Number of Candlenut Farmer by Subdistrict, 2017

Kecamatan Subdistric	Belum Menghasilkan Not yet Productive	Menghasilkan Productive	Tua/Rusak Old/Damage	Jumlah Total	Petani Farmer (KK)	
(1)	(2)	(3)	(4)	(5)	(6)	
1. Kendawangan	-	-	-	-	-	
2. Manis Mata	-	-	-	-	-	
3. Marau	-	-	-	-	-	
4. Singkup	-	-	-	-	-	
5. Air Upas	-	-	-	-	-	
6. Jelai Hulu	-	-	-	-	-	
7. Tumbang Titi	-	-	-	-	-	
8. Pemahan	-	-	-	-	-	
9. Sungai Melayu Rayak	-	-	-	-	-	
10. Matan Hilir Selatan	-	-	-	-	-	
11. Benua Kayong	-	-	-	-	-	
12. Matan Hilir Utara	-	2.00	2.00	4.00	12	
13. Delta Pawan	-	-	-	-	-	
14. Muara Pawan	-	-	-	-	-	
15. Nanga Tayap	-	2.00	3.00	5.00	15	
16. Sandai	-	2.00	2.00	4.00	12	
17. Hulu Sungai	-	-	-	-	-	
18. Sungai Laur	-	-	-	-	-	
19. Simpang Hulu	-	-	-	-	-	
20. Simpang Dua	-	-	-	-	-	
	2017	-	6.00	7.00	13.00	39
	2016	-	9.00	7.00	16.00	52
Jumlah / Total	2015	-	7.00	9.00	16.00	49
	2014
	2013	-	9.00	7.00	16.00	52

Sumber / Source: Dinas Pertanian, Peternakan dan Perkebunan Kabupaten Ketapang

Tabel 5.2.12 Luas Tanaman (Ha) dan Jumlah Petani Tebu Menurut Kecamatan, 2017
Table Wide of Planting and Number of Sugarcane Farmer by Subdistrict, 2017

Kecamatan <i>Subdistric</i>	Belum Menghasilkan <i>Not yet Productive</i>	Menghasilkan <i>Productive</i>	Tua/Rusak <i>Old/Damage</i>	Jumlah <i>Total</i>	Petani Farmer (KK)	
(1)	(2)	(3)	(4)	(5)	(6)	
1. Kendawangan	-	-	-	-	-	
2. Manis Mata	-	-	-	-	-	
3. Marau	-	-	-	-	-	
4. Singkup	-	-	-	-	-	
5. Air Upas	-	-	-	-	-	
6. Jelai Hulu	-	-	-	-	-	
7. Tumbang Titi	-	-	-	-	-	
8. Pemahan	-	-	-	-	-	
9. Sungai Melayu Rayak	-	-	-	-	-	
10. Matan Hilir Selatan	1.50	8.50	-	10.00	12	
11. Benua Kayong	-	3.00	-	3.00	12	
12. Matan Hilir Utara	-	-	-	-	-	
13. Delta Pawan	-	-	-	-	-	
14. Muara Pawan	5.00	21.00	-	26.00	35	
15. Nanga Tayap	-	-	-	-	-	
16. Sandai	-	-	-	-	-	
17. Hulu Sungai	-	-	-	-	-	
18. Sungai Laur	-	-	-	-	-	
19. Simpang Hulu	-	-	-	-	-	
20. Simpang Dua	-	-	-	-	-	
	2017	6.50	32.50	0.00	39.00	59
	2016	-	32.50	-	0.00	59
Jumlah / Total	2015	5.00	40.00	-	45.00	68
	2014
	2013	5.00	36.00	-	41.00	64

Sumber / *Source*: Dinas Pertanian, Peternakan dan Perkebunan Kabupaten Ketapang

CHAPTER V AGRICULTURE

Tabel 5.2.13 Luas Tanaman (Ha) dan Jumlah Petani Aren Menurut Kecamatan, 2017
Table Wide of Planting and Number of Sugarpalm Farmer by Subdistrict, 2017

Kecamatan Subdistric	Belum	Menghasilkan	Tua/Rusak	Jumlah	Petani
	Menghasilkan Not yet Productive	Productive	Old/Damage	Total	Farmer (KK)
(1)	(2)	(3)	(4)	(5)	(6)
1. Kendawangan	-	-	-	-	-
2. Manis Mata	-	-	-	-	-
3. Marau	-	-	-	-	-
4. Singkup	-	-	-	-	-
5. Air Upas	-	-	-	-	-
6. Jelai Hulu	-	-	-	-	-
7. Tumbang Titi	-	-	-	-	-
8. Pemahan	-	-	-	-	-
9. Sungai Melayu Rayak	-	-	-	-	-
10. Matan Hilir Selatan	-	-	-	-	-
11. Benua Kayong	-	-	-	-	-
12. Matan Hilir Utara	-	-	1	1	10
13. Delta Pawan	-	-	-	-	-
14. Muara Pawan	-	-	-	-	-
15. Nanga Tayap	-	15	7	22	35
16. Sandai	-	7	6	13	32
17. Hulu Sungai	-	-	-	-	-
18. Sungai Laur	-	-	-	-	-
19. Simpang Hulu	-	5	2	7	11
20. Simpang Dua	-	-	-	-	-
2017	-	27.00	16.00	43.00	88
2016	-	33.00	18.00	59.00	99
Jumlah / Total 2015	-	25.00	31.00	56.00	90
2014
2013	-	33.00	18.00	51.00	99

Sumber / Source: Dinas Pertanian, Peternakan dan Perkebunan Kabupaten Ketapang

Tabel 5.2.14 Luas Tanam dan Produksi Kelapa Sawit Perusahaan Besar Swasta Menurut Kecamatan, 2017¹
Table Plant Area and Production of Palm's Private Establishment by Subdistrict, 2017¹

Kecamatan Subdistrict	Belum			Jumlah Total (Ha)	Produksi Production (Ton)
	Menghasilkan Not yet Productive (Ha)	Menghasilkan Productive (Ha)	Tua/Rusak Old/Damage (Ha)		
(1)	(2)	(3)	(4)	(5)	(6)
1. Kendawangan	37 282.00	16 902.00	-	54 184.00	40 182
2. Manis Mata	4 363.00	23 214.00	-	27 577.00	58 138
3. Marau	11 110.00	8 207.00	1 015.00	20 332.00	22 647
4. Singkup	734.00	4 233.00	-	4 967.00	9 585
5. Air Upas	2 977.00	5 958.00	-	8 935.00	13 699
6. Jelai Hulu	9 068.00	3 825.00	-	12 893.00	7 161
7. Tumbang Titi	3 523.00	12 197.00	2 232.00	17 952.00	24 064
8. Pemahan	-	3 415.00	-	3 415.00	6 278
9. Sungai Melayu Rayak	-	5 012.00	-	5 012.00	7 842
10. Matan Hilir Selatan	16 716.00	1 466.00	-	18 182.00	3 445
11. Benua Kayong	8 994.00	2 500.00	-	11 494.00	5 750
12. Matan Hilir Utara	-	-	-	-	-
13. Delta Pawan	-	-	-	-	-
14. Muara Pawan	2 133.00	-	-	2 133.00	-
15. Nanga Tayap	23 567.00	14 813.00	-	38 380.00	31 609
16. Sandai	11 051.00	10 872.00	-	21 923.00	32 045
17. Hulu Sungai	-	-	-	-	-
18. Sungai Laur	7 606.00	11 083.00	-	18 689.00	33 145
19. Simpang Hulu	6 452.00	4 189.00	-	10 641.00	8 842
20. Simpang Dua	3 366.00	-	-	3 366.00	-
Jumlah / Total 2017¹	148 942.00	127 886.00	3 247.00	280 075.00	304 432

Keterangan / Explanation: ¹ Data tahun 2016, data masih angka sementara

Sumber / Source: Dinas Pertanian, Peternakan dan Perkebunan Kabupaten Ketapang

CHAPTER V AGRICULTURE

Tabel 5.2.15 Luas Tanam dan Produksi Kelapa Sawit Rakyat Menurut Kecamatan, 2017¹

Table Plant Area and Production of Palm's Public Establishment by Subdistrict, 2017¹

Kecamatan Subdistrict	Belum			Jumlah Total (Ha)	Produksi Production (Ton)
	Menghasilkan Not yet Productive (Ha)	Menghasilkan Productive (Ha)	Tua/Rusak Old/Damage (Ha)		
(1)	(2)	(3)	(4)	(5)	(6)
1. Kendawangan	1 337.00	4 931.00	-	6 268.00	10 145
2. Manis Mata	1 636.00	12 682.00	-	14 318.00	29 829
3. Marau	1 290.00	8 271.00	0 530.00	10 091.00	23 794
4. Singkup	150.00	1 018.00	-	1 168.00	2 882
5. Air Upas	150.00	8 196.00	-	8 346.00	22 248
6. Jelai Hulu	2 467.00	1 051.00	-	3 518.00	1 640
7. Tumbang Titi	36.00	11 404.00	1 782.00	13 222.00	26 260
8. Pemahan	-	3 102.00	-	3 102.00	5 261
9. Sungai Melayu Rayak	-	6 215.00	-	6 215.00	12 408
10. Matan Hilir Selatan	3 200.00	-	-	3 200.00	-
11. Benua Kayong	-	-	-	-	-
12. Matan Hilir Utara	-	-	-	-	-
13. Delta Pawan	-	-	-	-	-
14. Muara Pawan	-	-	-	-	-
15. Nanga Tayap	1 454.00	1 057.00	-	2 511.00	2 013
16. Sandai	897.00	4 307.00	-	5 204.00	12 430
17. Hulu Sungai	-	-	-	-	-
18. Sungai Laur	375.00	1 685.00	-	2 060.00	4 925
19. Simpang Hulu	903.00	-	-	903.00	-
20. Simpang Dua	-	-	-	-	-
Jumlah / Total 2017¹	13 895.00	63 919.00	2 312.00	80 126.00	153 835

Keterangan / Explanation: ¹ Data tahun 2016, data masih angka sementara

Sumber / Source: Dinas Pertanian, Peternakan dan Perkebunan Kabupaten Ketapang

Tabel 5.3.1 Populasi Ternak/Unggas Menurut Jenis Ternak/Unggas (Ekor) Menurut Kecamatan, 2017
Table 5.3.1 Livestock/Fowl Population by Kind of Livestock/Fowl by Subdistrict, 2017

Kecamatan <i>Subdistrict</i>	Sapi <i>Cow</i>	Sapi Perah <i>Milk Cow</i>	Kerbau <i>Buffalo</i>	Kambing/ Domba <i>Sheep/Goat</i>	Babi <i>Pig</i>	
(1)	(2)	(3)	(4)	(5)	(6)	
1. Kendawangan	1 156	-	34	423	532	
2. Manis Mata	832	-	-	61	1 269	
3. Marau	665	-	-	38	2 081	
4. Singkup	119	-	-	20	1 281	
5. Air Upas	100	-	-	22	3 276	
6. Jelai Hulu	1 105	-	-	55	1 451	
7. Tumbang Titi	1 033	-	-	123	2 716	
8. Pemahan	494	-	-	121	1 434	
9. Sungai Melayu Rayak	300	-	-	176	1 734	
10. Matan Hilir Selatan	10 726	-	2 612	2 167	305	
11. Benua Kayong	9 609	-	11 788	556	36	
12. Matan Hilir Utara	1 632	-	3 872	686	696	
13. Delta Pawan	1 436	-	6 886	352	81	
14. Muara Pawan	2 659	-	8 755	374	1	
15. Nanga Tayap	1 404	-	-	125	2 508	
16. Sandai	1 520	-	-	69	1 066	
17. Hulu Sungai	399	-	-	125	4 123	
18. Sungai Laur	792	-	-	133	3 551	
19. Simpang Hulu	1 032	-	21 990	422	3 096	
20. Simpang Dua	95	-	-	37	2 842	
2017	37 105	-	2 020	6 083	34 079	
2016 ¹	35 119	-	3 087	9 031	107 031	
Jumlah / Total	2015	35 119	-	3 087	9 031	107 031
	2014	32 479	-	2 821	9 339	104 157
	2013	28 323	-	2 515	10 562	58 577

Bersambung/ *Continued*

Lanjutan Tabel
5.3.1
Continued Table

Kecamatan <i>Subdistric</i>	Ayam / Chicken			Itik <i>Duck</i>
	Pedaging <i>Broiler</i>	Petelur <i>Egg Layer</i>	Buras <i>Native Chicken</i>	
(1)	(7)	(8)	(9)	(10)
1. Kendawangan	26 444	15 500	5 280	3 052
2. Manis Mata	21 055	-	5 427	2 467
3. Marau	1 710	-	5 485	2 246
4. Singkup	1 456	-	5 460	2 735
5. Air Upas	2 550	-	2 444	2 827
6. Jelai Hulu	4 799	-	2 029	3 905
7. Tumbang Titi	1 183	-	2 960	2 120
8. Pemahan	1 290	-	5 179	515
9. Sungai Melayu Rayak	750	-	4 034	1 869
10. Matan Hilir Selatan	21 812	-	2 530	3 417
11. Benua Kayong	51 542	-	2 837	2 605
12. Matan Hilir Utara	2 896	-	2 050	2 946
13. Delta Pawan	24 869	-	4 801	2 859
14. Muara Pawan	43 447	62 500	2 586	2 776
15. Nanga Tayap	1 418	-	3 786	3 028
16. Sandai	1 860	-	2 447	2 774
17. Hulu Sungai	2 680	-	4 217	1 809
18. Sungai Laur	1 989	-	2 671	2 530
19. Simpang Hulu	13 820	-	7 548	932
20. Simpang Dua	2 556	-	3 369	849
2017	230 128	78 000	77 139	48 261
2016 ¹	-	22 000	72 888	39 400
Jumlah / Total	2015	-	72 888	39 400
	2014	358 831	36 719	35 581
	2013	2 989 954	53 400	174 793

Sumber / *Source* : Dinas Pertanian, Peternakan dan Perkebunan Kabupaten Ketapang

Keterangan ¹: Data Tahun 2015

Tabel 5.3.2 **Produksi Daging Ternak/ Unggas Menurut Jenis Ternak/ Unggas (Kg) Menurut Kecamatan, 2017**
Table Meat of Livestock/Fowl Production by Kind of Livestock/Fowl by Subdistrict, 2017 (Kgs)

Kecamatan <i>Subdistrict</i>	Sapi <i>Cow</i>	Sapi Perah <i>Milch Cow</i>	Kerbau <i>Buffalo</i>	Kambing/ Domba <i>Sheep/Goat</i>	Babi <i>Pig</i>	
(1)	(2)	(3)	(4)	(5)	(6)	
1. Kendawangan	21 100	-	624	4 029	8 346	
2. Manis Mata	12 772	-	-	1 251	16 076	
3. Marau	784	-	-	404	25 629	
4. Singkup	672	-	-	168	14 087	
5. Air Upas	1 680	-	-	207	60 905	
6. Jelai Hulu	-	-	-	819	19 655	
7. Tumbang Titi	4 792	-	-	998	35 877	
8. Pemahan	1 232	-	-	942	24 345	
9. Sungai Melayu Rayak	5 152	-	-	1 287	21 731	
10. Matan Hilir Selatan	9 264	-	4 908	22 259	5 666	
11. Benua Kayong	29 116	-	3 024	4 707	821	
12. Matan Hilir Utara	1 904	-	-	6 209	10 174	
13. Delta Pawan	205 464	-	23 924	4 012	65 890	
14. Muara Pawan	6 224	-	-	3 219	114	
15. Nanga Tayap	1 904	-	-	1 772	32 473	
16. Sandai	19 160	-	-	1 093	16 427	
17. Hulu Sungai	100	-	-	1 248	45 204	
18. Sungai Laur	896	-	-	1 461	44 115	
19. Simpang Hulu	224	-	-	3 233	35 892	
20. Simpang Dua	112	-	-	513	42 923	
	2017	322 552	-	32 480	59 831	526 350
	2016	117 968	-	6 696	8 700	142 150
Jumlah / Total	2015	117 968	-	6 696	8 700	142 150
	2014	416 168	-	27 328	42 725	886 280
	2013	587 692	-	9 696	9 700	1 498 939

Bersambung/ *Continued*

Lanjutan Tabel 5.3.2

Continued Table

Kecamatan <i>Subdistric</i>	Ayam / Chicken			Itik <i>Duck</i>	
	Pedaging Broiler	Petelur Egg Layer	Buras Native Chicken		
(1)	(7)	(8)	(9)	(10)	
1. Kendawangan	
2. Manis Mata	
3. Marau	
4. Singkup	
5. Air Upas	
6. Jelai Hulu	
7. Tumbang Titi	
8. Pemahan	
9. Sungai Melayu Rayak	
10. Matan Hilir Selatan	
11. Benua Kayong	
12. Matan Hilir Utara	
13. Delta Pawan	
14. Muara Pawan	
15. Nanga Tayap	
16. Sandai	
17. Hulu Sungai	
18. Sungai Laur	
19. Simpang Hulu	
20. Simpang Dua	
	2017	
	2016	1 031 471	-	11 795	2 128
Jumlah / Total	2015	1 031 471	-	11 795	2 128
	2014	2 529 367	2 009	89 031	18 757
	2013	1 683 171	6 987	319 144	54 508

Sumber/ Source : Dinas Pertanian dan Peternakan Kabupaten Ketapang

Tabel 5.3.3a Jumlah Pemotongan Ternak Menurut Jenis Ternak dan Kecamatan, 2017
Table Number of Lifestock by Kind of Lifestocks and Subdistrict, 2017

Kecamatan <i>Subdistric</i>	Sapi <i>Cow</i>	Sapi Perah <i>Milch Cow</i>	Kerbau <i>Buffalo</i>	Kambing/ Domba <i>Sheep/Goat</i>	Babi <i>Pig</i>	
(1)	(2)	(3)	(4)	(5)	(6)	
1. Kendawangan	12	-	-	7	10	
2. Manis Mata	8	-	-	2	22	
3. Marau	-	-	-	1	38	
4. Singkup	-	-	-	-	25	
5. Air Upas	-	-	-	-	50	
6. Jelai Hulu	-	-	-	2	27	
7. Tumbang Titi	-	-	-	2	47	
8. Pemahan	-	-	-	2	24	
9. Sungai Melayu Rayak	-	-	1	3	34	
10. Matan Hilir Selatan	3	-	-	48	4	
11. Benua Kayong	10	-	-	9	1	
12. Matan Hilir Utara	1	-	-	7	11	
13. Delta Pawan	131	-	-	6	136	
14. Muara Pawan	1	-	13	6	0	
15. Nanga Tayap	-	-	-	3	45	
16. Sandai	11	-	-	2	14	
17. Hulu Sungai	-	-	-	-	64	
18. Sungai Laur	-	-	4	3	54	
19. Simpang Hulu	-	-	-	3	47	
20. Simpang Dua	-	-	-	-	42	
	2017	177	-	18	107	694
	2016 ¹	246	-	10	44	498
Jumlah / Total	2015	246	-	10	44	498
	2014	3 737	-	244	2 129	19 152
	2013	5 079	-	82	407	65 526

Bersambung/ *Continued*

CHAPTER V AGRICULTURE

Lanjutan Tabel 5.3.3a

Continued Table

Kecamatan Subdistric	Ayam / Chicken			Itik Duck	
	Pedaging Broiler	Petelur Egg Layer	Buras Native Chicken		
(1)	(7)	(8)	(9)	(10)	
1. Kendawangan	314 433	264	12 311	852	
2. Manis Mata	250 174	-	15 576	606	
3. Marau	190 174	-	10 597	769	
4. Singkup	165 446	-	12 658	815	
5. Air Upas	29 578	-	5 043	867	
6. Jelai Hulu	56 386	-	2 421	1 203	
7. Tumbang Titi	13 285	-	3 820	490	
8. Pemahan	14 546	-	12 269	181	
9. Sungai Melayu Rayak	8 126	-	4 773	619	
10. Matan Hilir Selatan	259 201	-	3 282	1 034	
11. Benua Kayong	613 601	-	3 694	763	
12. Matan Hilir Utara	33 711	-	2 594	844	
13. Delta Pawan	295 639	-	6 220	723	
14. Muara Pawan	517 106	490	3 026	712	
15. Nanga Tayap	16 093	-	6 707	850	
16. Sandai	21 354	-	2 982	861	
17. Hulu Sungai	31 135	-	5 849	435	
18. Sungai Laur	22 901	-	3 763	778	
19. Simpang Hulu	163 929	-	11 981	261	
20. Simpang Dua	29 655	-	4 899	239	
	2017	3046 473	754	134 465	13 902
	2016 ¹	-	118 020	-	10 472
Jumlah / Total	2015	-	118 050	-	10 472
	2014	3 832 394	5 658	134 896	28 421
	2013	5 079	-	82	407

Sumber/ Source : Dinas Pertanian, Peternakan dan Perkebunan Kabupaten Ketapang

Keterangan ¹ : Data Tahun 2015

Tabel 5.3.3b Jumlah Produksi Telur Menurut Jenis Unggas dan Kecamatan, 2017
Table Number of Egg Production by Kind of Poultry and Subdistrict, 2017

Kecamatan <i>Subdistrick</i>	Ayam / <i>Chicken</i>			Itik <i>Duck</i>	
	Pedaging Broiler	Petelur Egg Layer	Buras Native Chicken		
(1)	(2)	(3)	(4)	(5)	
1. Kendawangan	-	23 250	1 288	887	
2. Manis Mata	-	-	1 201	955	
3. Marau	-	-	1 257	252	
4. Singkup	-	-	862	819	
5. Air Upas	-	-	1 169	907	
6. Jelai Hulu	-	-	994	770	
7. Tumbang Titi	-	-	825	798	
8. Pemahan	-	-	956	870	
9. Sungai Melayu Rayak	-	-	1 034	562	
10. Matan Hilir Selatan	-	-	970	535	
11. Benua Kayong	-	-	2 289	270	
12. Matan Hilir Utara	-	-	1 824	1 047	
13. Delta Pawan	-	-	1 117	988	
14. Muara Pawan	-	93 750	1 033	658	
15. Nanga Tayap	-	-	1 726	270	
16. Sandai	-	-	1 238	46	
17. Hulu Sungai	-	-	1 539	728	
18. Sungai Laur	-	-	1 160	242	
19. Simpang Hulu	-	-	1 374	652	
20. Simpang Dua	-	-	883	605	
	2017	-	117 000	24 739	12 861
	2016	-	1 328 130	383 828	117 206
Jumlah / Total	2015	-	1 328 130	383 828	117 206
	2014	-	1 328 130	383 828	117 206
	2013	-	814 350	131 457	116 928

Sumber/ *Source* : Dinas Pertanian, Peternakan dan Perkebunan Kabupaten Ketapang

Tabel 5.3.4 Jumlah Ternak yang Masuk dan Keluar di Kabupaten Ketapang (Ekor), 2017
Table 7 Number of Lifestock/Fowl import and export in Ketapang Regency, 2017

Jenis Ternak/ Unggas <i>Kind of Lifestock/Bowl</i>	Masuk <i>Import</i>	Keluar <i>Export</i>
(1)	(2)	(3)
1 Ayam Buras	-	-
2 Itik	-	-
3 Ayam Petelur	-	-
4 Sapi	-	-
5 Kambing	-	-
6 Babi	-	-
7 Ayam Pedaging	-	-
8 Kerbau	-	4 244
2017	-	4 244

Sumber / Source : Dinas Pertanian dan Peternakan Kabupaten Ketapang

Tabel 5.4.1 **Produksi Perikanan Kabupaten Ketapang (Ton), 2017**
Table 5.4.1 Fishery Production in Ketapang Regency, 2017

Jenis Perikanan <i>Kind of Fishery</i>	Produksi <i>Production</i>
(1)	(2)
1 Laut (Ikan dan Udang Basah)	16 812.20
2 Perairan Umum (Ikan dan Udang Basah)	6 033.50
3 Ikan Awetan	-
4 Budidaya Kolam	18 468.00
2017	41 313.70
2016	38 487.57
Jumlah / Total 2015	37 539.24
2014	23 157.74
2013	22 150.99

Sumber / Source : Dinas Kelautan dan Perikanan Kabupaten Ketapang

Tabel 5.4.2 **Produksi Perikanan Menurut Jenis Perikanan (Ton) dan Kecamatan, 2017***Table 5.4.2 Fishery Production by Kind of Fishery and Subdistrict, 2017*

Kecamatan <i>Subdistric</i>	Laut <i>Ocean</i>	Perairan Umum <i>General Water</i>	Ikan Awetan <i>Salted Fish</i>	Budidaya Kolam <i>Pond Cultivation</i>
(1)	(2)	(3)	(4)	(5)
1. Kendawangan	5 053.20	473.00	-	13 104.00
2. Manis Mata	-	2 530.00	-	710.00
3. Marau	-	-	-	97.00
4. Singkup	-	-	-	81.00
5. Air Upas	-	-	-	94.00
6. Jelai Hulu	-	-	-	191.00
7. Tumbang Titi	-	-	-	140.00
8. Pemahan	-	-	-	115.00
9. Sungai Melayu Rayak	-	-	-	130.00
10. Matan Hilir Selatan	2 984.30	429.00	-	162.00
11. Benua Kayong	1 839.20	116.00	-	1 010.00
12. Matan Hilir Utara	1 172.60	249.00	-	91.00
13. Delta Pawan	5 225.00	422.00	-	955.00
14. Muara Pawan	537.90	106.00	-	550.00
15. Nanga Tayap	-	-	-	191.00
16. Sandai	-	1392.00	-	160.00
17. Hulu Sungai	-	111.00	-	180.00
18. Sungai Laur	-	205.50	-	170.00
19. Simpang Hulu	-	-	-	151.00
20. Simpang Dua	-	-	-	186.00
2017	16 812.20	6 033.50	-	18 468.00
2016	14 901.00	5 485.00	-	18 101.72
Jumlah / Total 2015	15 318.00	4 441.00	-	18 074.14
2014	16 713.34	4 776.40	213.00	1 455.00
2013	15 333.40	4 575.40	1 193.50	1 048.69

Sumber / Source : Dinas Kelautan dan Perikanan Kabupaten Ketapang

Tabel 5.4.3 Nilai Produksi Perikanan Menurut Jenis Perikanan (Rp 000) dan Kecamatan, 2017
Table Value of Fishery Production by Kind of Fishery (Rp 000) by Subdistrict, 2017

Kecamatan Subdistric	Laut Ocean	Perairan Umum General Water	Ikan Awetan Salted Fish	Budidaya Kolam/ Tambak/ Keramba Pond Cultivation
(1)	(2)	(3)	(4)	(5)
1. Kendawangan	252 660 000	26 015 000	-	409 451 369
2. Manis Mata	-	139 150 000	-	5 880 937
3. Marau	-	-	-	3 828 530
4. Singkup	-	-	-	3 197 020
5. Air Upas	-	-	-	3 710 122
6. Jelai Hulu	-	-	-	7 538 651
7. Tumbang Titi	-	-	-	5 525 713
8. Pemahan	-	-	-	5 131 019
9. Sungai Melayu Rayak	-	-	-	4 538 979
10. Matan Hilir Selatan	149 215 000	23 595 000	-	6 394 039
11. Benua Kayong	91 960 000	6 380 000	-	8 130 692
12. Matan Hilir Utara	58 630 000	13 695 000	-	1 065 673
13. Delta Pawan	261 250 000	23 210 000	-	11 095 379
14. Muara Pawan	26 895 000	5 830 000	-	6 749 264
15. Nanga Tayap	-	-	-	7 538 651
16. Sandai	-	76 560 000	-	6 315 101
17. Hulu Sungai	-	6 105 000	-	7 104 488
18. Sungai Laur	-	11 302 500	-	2 368 163
19. Simpang Hulu	-	-	-	5 959 876
20. Simpang Dua	-	-	-	7 341 304
Jumlah / Total 2017	840 610 000	331 842 500	-	518 864 970
2016	521 535 000	226 475 000	-	594 850 438
2015	300 480 000	194 411 250	-	563 789 374

Sumber / Source : Dinas Kelautan dan Perikanan Kabupaten Ketapang

Tabel 5.4.4 Jumlah Nelayan dan Unit Penangkapan Ikan Menurut Kecamatan, 2017
Table Number of Fisherman and Water Fishery Unit by Subdistrict, 2017

Kecamatan Subdistric	Jumlah Nelayan Fisherman	Unit Penangkapan Ikan / Catch Unit		
		Tanpa Motor Without Motor	Motor Tempel Attached Motor	Kapal Motor Motor Boat
(1)	(2)	(3)	(4)	(5)
1. Kendawangan	2 640	130	180	480
2. Manis Mata	275	89	55	-
3. Marau	73	53	13	-
4. Singkup	79	37	9	-
5. Air Upas	60	32	19	-
6. Jelai Hulu	95	61	20	-
7. Tumbang Titi	87	50	14	-
8. Pemahan	79	39	-	-
9. Sungai Melayu Rayak	70	58	5	-
10. Matan Hilir Selatan	1 890	168	253	312
11. Benua Kayong	1 749	113	228	280
12. Matan Hilir Utara	1 629	158	204	241
13. Delta Pawan	1 785	137	192	260
14. Muara Pawan	1 365	149	195	226
15. Nanga Tayap	97	34	70	-
16. Sandai	168	55	94	-
17. Hulu Sungai	90	59	32	-
18. Sungai Laur	82	48	24	-
19. Simpang Hulu	91	40	22	-
20. Simpang Dua	71	31	5	-
2017	12 475	1 541	1 634	1 799
2016	11 556	1466	1 403	1 499
Jumlah / Total 2015	9 934	839	1 143	1 203
2014	9 934	839	1,143	1 203
2013	7 557	1 123	621	1 203

Sumber / Source : Dinas Kelautan dan Perikanan Kabupaten Ketapang

Tabel 5.4.5 Jumlah Rumah Tangga Perikanan Menurut Kecamatan dan Jenis Perikanan, 2017
Table Number of Fishery Family by Subdistrict and Kind of Fishery, 2017

	Kecamatan <i>Subdistric</i>	Laut <i>Ocean</i>	Perairan Umum <i>General Water</i>	Ikan Awetan <i>Salted Fish</i>	Budidaya Kolam <i>Pond Cultivation</i>
	(1)	(2)	(3)	(4)	(5)
1.	Kendawangan	2 125	515	-	62
2.	Manis Mata	-	275	-	3
3.	Marau	-	73	-	1
4.	Singkup	-	79	-	1
5.	Air Upas	-	60	-	4
6.	Jelai Hulu	-	95	-	1
7.	Tumbang Titi	-	87	-	3
8.	Pemahan	-	79	-	1
9.	Sungai Melayu Rayak	-	70	-	2
10.	Matan Hilir Selatan	1 760	130	-	17
11.	Benua Kayong	1 633	116	-	2
12.	Matan Hilir Utara	1 565	64	-	10
13.	Delta Pawan	1 699	85	-	10
14.	Muara Pawan	1 135	230	-	8
15.	Nanga Tayap	-	97	-	2
16.	Sandai	-	168	-	3
17.	Hulu Sungai	-	90	-	3
18.	Sungai Laur	-	82	-	2
19.	Simpang Hulu	-	91	-	4
20.	Simpang Dua	-	71	-	4
Jumlah / Total	2017	9 917	2 557	0	143
	2016	3 156	520	217	143
	2015	3 033	514	213	143

Sumber / Source : Dinas Kelautan dan Perikanan Kabupaten Ketapang

Tabel 5.4.6 Jumlah Alat Penangkap Ikan Dirinci Menurut Resort Perikanan dan Kecamatan, 2017
Table Number of Catch Equipment by Fishery Resort and Subdistrict, 2017

Alat Penangkap Ikan <i>Catch Equipment</i>		Kenda- Wangan	Matan Hilir Utara	Delta Pawan	Muara Pawan
(1)		(2)	(3)	(4)	(5)
1	Pukat Pantai	421	276	150	255
2	Jaring Insang Hanyut	377	156	166	170
3	Jaring Lingkar	39	-	42	-
4	Jaring Insang Tetap	220	177	68	66
5	Trawler Net	428	-	300	-
6	Bagan Tancap	15	30	6	35
7	Serok	-	-	-	-
8	Jala Jaring Lainnya	51	32	15	20
9	Rawai Tetap	115	52	50	30
10	Pancing Lainnya	89	34	20	20
11	Pancing Tunda	35	-	-	-
12	Sero/Belat	-	-	-	-
13	Jermal (Togo)	-	-	-	-
14	Bubu	60	15	35	25
15	Penangkap Lainnya	790	857	933	744
	2017	2 640	1 629	1 785	1 365
	2016	500	432	457	393
Jumlah / Total	2015	461	401	403	377
	2014	461	401	403	377
	2013	417	385	703	366

Bersambung/ *Continued*

Lanjutan Tabel 5.4.6

Continued Table

Alat Penangkap Ikan <i>Catch Equipment</i>		Matan Hilir Selatan	Benua Kayong	Sandai	Hulu Sungai
(1)		(6)	(7)	(8)	(9)
1	Pukat Pantai	279	267	-	-
2	Jaring Insang Hanyut	177	210	-	-
3	Jaring Lingkar	5	-	-	-
4	Jaring Insang Tetap	150	223	-	-
5	Trawler Net	200	-	-	-
6	Bagan Tancap	-	-	-	-
7	Serok	-	-	-	-
8	Jala Jaring Lainnya	50	71	66	40
9	Rawai Tetap	70	80	-	-
10	Pancing Lainnya	50	76	60	29
11	Pancing Tunda	-	-	-	-
12	Sero/Belat	-	7	-	-
13	Jermal (Togo)	-	-	42	21
14	Bubu	25	20	-	-
15	Penangkap Lainnya	884	795	-	-
	2017	1 890	1 749	168	90
	2016	461	432	229	245
	Jumlah / Total 2015	425	391	220	201
	2014	425	391	220	201
	2013	460	389	113	86

Sumber / Source : Dinas Kelautan dan Perikanan Kabupaten Ketapang

Tabel
5.4.7 **Jumlah Unit dan Luas Usaha Jenis Budidaya Perikanan Menurut Kecamatan, 2017**
Number of Unit and Area of Fishery Cultivation by Subdistrict, 2017

	Kecamatan	Unit	Luas
	<i>Subdistrict</i>	<i>Unit</i>	<i>Area</i>
		(Petak)	(Ha)
	(1)	(2)	(3)
1.	Kendawangan	6 252	25 008
2.	Manis Mata	26	2.46
3.	Marau	12	1.13
4.	Singkup	16	1.68
5.	Air Upas	35	7.70
6.	Jelai Hulu	56	1.38
7.	Tumbang Titi	136	7.90
8.	Pemahan	39	1.47
9.	Sungai Melayu Rayak	35	7.39
10.	Matan Hilir Selatan	67	17.55
11.	Benua Kayong	95	2.92
12.	Matan Hilir Utara	66	16.10
13.	Delta Pawan	40	8.25
14.	Muara Pawan	58	1.97
15.	Nanga Tayap	21	2.76
16.	Sandai	43	8.85
17.	Hulu Sungai	25	3.98
18.	Sungai Laur	30	1.24
19.	Simpang Hulu	52	2.35
20.	Simpang Dua	39	1.46
	Jumlah / Total		
	2017	7 143	25 106.54
	2016	7 143	25 106.54
	2015	7 143	25 106.54

Sumber / Source : Dinas Kelautan dan Perikanan Kabupaten Ketapang

Tabel 5.5.1 Produksi Hasil Hutan Menurut Jenisnya, 2014

Table Production of Forestry by Kind of Product, 2014

	Bulan <i>Month</i>	Kayu Bulat <i>Log</i> (m³)	Kayu Olahan <i>Manufacture</i> Wood (m³)	Rotan <i>Rattan</i> (Ton)	Kulit Kayu <i>Bark</i> (Ton)	
	(1)	(2)	(3)	(4)	(5)	
1.	Januari	-	-	-	-	
2.	Februari	1 742.66	69.97	-	-	
3.	Maret	9 920.58	419.27	-	-	
4.	April	6 921.87	226.63	-	-	
5.	Mei	4 504.72	117.84	-	-	
6.	Juni	9 534.77	122.83	-	-	
7.	Juli	1 878.72	112.10	-	-	
8.	Agustus	10 827.34	156.08	-	-	
9.	September	5 738.01	149.44	-	-	
10.	Oktober	2 371.70	-	-	-	
11.	November	727.31	-	-	-	
12.	Desember	-	105.56	-	-	
	2014	54 167.68	1 479.72	-	-	
	2013	485 748.26	60 289.31	120.00	-	
	Jumlah / Total	2012	476 509.27	96 172.33	180.00	-
		2011	308 000.60	22 949.73	69.00	-
		2010	267 199.85	118 738.04	220.00	-

Sumber / Source : Dinas Kehutanan Kabupaten Ketapang

Tabel 5.5.2 Luas Kawasan Hutan dan Perairan Kabupaten Ketapang (Ha), 2015

Table Width of Forestry and Waters Area in Ketapang Regency, 2015

Nama Kawasan <i>Name of Area</i>	Luas <i>Area</i>	Persentase <i>Percentage</i>
(1)	(2)	(3)
I SUAKA ALAM	167 676.00	5.55
1 CA. MUARA KENDAWANGAN	147 613.00	4.89
2 TN GUNUNG PALUNG	20 062.00	0.66
II HUTAN LINDUNG	308 761.00	10.23
1 HL. BT. BABIAU	1 475.00	0.05
2 HL. BT. BATU MENANGIS	11 770.00	0.39
3 HL. BT. BATU NYAMBU	23 783.00	0.79
4 HL. BT. JELAYANG	1 149.00	0.04
5 HL. BT. KERAI KUNDANG	33 554.00	1.11
6 HL. BT. MENYUMBUNG	16 142.00	0.53
7 HL. BT. PERAI	10 693.00	0.35
8 HL. BT. PUMPAI	1 117.00	0.04
9 HL. BT. TETUNDUNG	5 312.00	0.18
10 HL. BT. TUNGGAL	2 005.00	0.07
11 HL. G. BATU DAYA	621.00	0.02
12 HL. G. BELABAN TUJUH	3 385.00	0.11
13 HL. G. BIWA	2 558.00	0.08
14 HL. G. BURUNG	87 615.00	2.90
15 HL. G. DANGKUL	2 682.00	0.09
16 HL. G. JELAYAN	297.00	0.01
17 HL. G. JURING	13 328.00	0.44
18 HL. G. KEBUNGKAU	7 584.00	0.25
19 HL. G. KONAR	314.00	0.01
20 HL. G. LEMBUDING	1 176.00	0.04
21 HL. G. MANGKUBAWA	255.00	0.01
22 HL. G. MERAWA	923.00	0.03
23 HL. G. PENINTIN	8 519.00	0.28
24 HL. G. RAYA	15 209.00	0.50
25 HL. G. TARAK	21,662.00	0.72
26 HL. G. TEMENGGUNG	856.00	0.03
27 HL. G. TUKUL	997.00	0.03
28 HL. MELAWI CONDONG	2 665.00	0.09
29 HL. S. JELAI	18 393.00	0.61
30 HL. S. TENGGAR - S. PESAGUAN	5 002.00	0.17
31 HL. G. BERUBAYAN	7 720.00	0.26

Bersambung/ Continued

Lanjutan Tabel 5.5.2
Continued Table

	Nama Kawasan <i>Name of Area</i>	Luas <i>Area</i>	Persentase <i>Percentage</i>
	(1)	(2)	(3)
III	HUTAN PRODUKSI TERBATAS	630 781.00	20.89
1	HPT. G. KEDIO	18 811.00	0.62
2	HPT. S. JELAI HULU - S. PAWAN HULU	164 364.00	5.44
3	HPT. S. PUMPAI DSK.	447 606.00	14.82
IV	HUTAN PRODUKSI TETAP	596 173.00	19.74
1	HP. S. LATA	7 247.00	0.24
2	HP. S. SENTAP - S. KANCANG	37 026.00	1.23
3	HP. KELAMPAI	9 607.00	0.32
4	HP. BATU LAPIS	28 489.00	0.94
5	HP. BT. PENDAMARAN	27 587.00	0.91
6	HP. D. MANIS MATA	154 343.00	5.11
7	HP. S. TENGAR - S. PESAGUAN	150 153.00	4.97
8	HP. DURIAN SEBATANG	159 409.00	5.28
9	HP. S. KENYABUR	22 312.00	0.74
V	HUTAN PRODUKSI KONVERSI	78 732.00	2.61
1	HPK. S. JELAI	16 038.00	0.53
2	HPK. S. SEMANDANG	16 146.00	0.53
3	HPK. S. TEGAR - S. PESAGUAN	23 344.00	0.77
4	HPK. S. TULAK	23 204.00	0.77
VI	HUTAN KOTA	93.20	0.00
1	HUTAN KOTA	93.20	0.00
VII	KAWASAN KONSERVASI BERNILAI TINGGI	1 528.40	0.05
1	KNKT. S. TEMBILUK - S. AIR MATA	504.40	0.02
2	KNKT. S. TENGAR - D. BUAYA	1 024.00	0.03
	JUMLAH I + II + III + IV + V + VI+VII	1 783 744.60	59.07
VIII	AREAL PENGGUNAAN LAIN	1 220 392.00	40.42
IX	SUNGAI/ DANAU	15 445.00	0.51
	Jumlah/ Total	3 019 581.60	100.00

Sumber / Source : Dinas Kehutanan Kabupaten Ketapang

Tabel 5.5.3 Luas Kawasan Penyangga Pantai dan Kelerengan (Ha), 2015
Table Wide of Cultivation Area and Non Cultivation Area, 2015

Jenis Kawasan <i>Type of Area</i>	Luas/ Area	Persentase <i>Percentage</i>
(1)	(2)	(3)
A Kawasan Penyangga Pantai	574 262.00	18.97
B Ketinggian Lereng > 500 m dpl	298 560.00	10.60
C Lereng > 40 %	701 808.00	23.18
Jumlah/ Total	1 596 850.78	29.57

Sumber / Source : Dinas Kehutanan Kabupaten Ketapang

Catatan / Notification : Luas Kabupaten Ketapang 3.027.314,30 Ha

Tabel 5.5.4 **Produksi Hasil Hutan Non Kayu Menurut Jenis Produksi di Kabupaten Ketapang, 2012 - 2015**

Table Non-Timber Forestry Production by Kind of Production in Ketapang Regency, 2012 - 2015

Hasil Hutan Non Kayu		Satuan	2012	2013	2014	2015
<i>Non-Timber Production of Forestry</i>		<i>Denomination</i>				
(1)	(2)	(3)	(4)	(5)	(6)	
1.	Arang Rimba Cam.	Ton	-	-	-	-
2.	Ramin Buaya	Ton	-	-	-	-
3.	Kayu Gembor	Ton	-	-	-	-
4.	Damar Batu	Ton	-	-	-	-
5.	Gubal Gaharu	Kg	-	-	-	-
6.	Kulit Kemedangan	Kg	-	-	-	-
7.	Sarang Burung	Kg	-	-	-	-
8.	Rotan Lacak	Ton	-	-	-	-
9.	Rotan Cacing	Ton	-	-	-	-
10.	Rotan Semambu	Btg	-	-	-	-
11.	Rotan Manau	Btg	-	-	-	-
12.	Rotan Getah	Ton	-	-	-	-
13.	Rotan Nangah	Ton	30	-	-	-
14.	Rotan Campuran	Ton	40	30	-	-
15.	Rotan Segak	Ton	110	90	-	-
16.	Kulit Kayu Gembor	Ton	-	-	-	-
17.	Gaharu Buaya	Ton	-	-	-	-
Jumlah			180	120	-	-

Sumber / Source : Dinas Kehutanan Kabupaten Ketapang

CHAPTER V AGRICULTURE

Tabel 5.5.5 Luas Kawasan Hutan dan Perairan Menurut Kecamatan (Ha), 2015
Table 5.5.5 Forestry and Waters Area by Kind of Purpose and Subdistrict (Ha), 2015

	Jenis Kegunaan <i>Kind Of Purpose</i>	Kenda- wangan	Manis Mata	Marau	Singkup
	(1)	(2)	(3)	(4)	(5)
1	Taman Nasional/ Cagar Alam	147 613.00	-	-	-
2	Hutan Lindung	20 224.00	-	4 870.00	-
3	Hutan Produksi Terbatas	18 811.00	5 480.00	-	-
4	Hutan Produksi Tetap	186 900.00	1 198.00	5 507.00	6 863.00
5	Hutan Produksi Konversi	8 650.00	7 389.00	-	-
6	Areal Penggunaan Lain	176 812.00	157 603.00	77 458.00	22 661.00
7	Sungai/ Danau	4 601.00	981.00	-	-
8	Kawasan Konservasi Bernilai Tinggi	-	-	-	-
	2015	563 611.00	172 651.00	87 835.00	29 524.00
	2014	563 611.00	172 651.00	87 835.00	29 524.00
	2013	564 993.00	172 231.00	87 835.00	29 524.00
	Jumlah / Total 2012	564 962.85	172 233.15	87 835.08	29 524.15
	2011 ¹	564 949.00	174 010.00	94 610.00	29 236.00
	2010 ¹	564 949.00	174 010.00	94 610.00	29 236.00

Bersambung/ *Continued*

Lanjutan 1 Tabel

5.5.5

1st Continued Table

Jenis Kegunaan <i>Kind Of Purpose</i>		Air Upas	Jelai Hulu	Tumbang Titi	Pemahan
(1)		(6)	(7)	(8)	(9)
1	Taman Nasional/ Cagar Alam	-	-	-	-
2	Hutan Lindung	-	1 762.00	13 262.00	-
3	Hutan Produksi Terbatas	-	61 768.00	10 540.00	-
4	Hutan Produksi Tetap	10 758.00	22 966.00	20 900.00	-
5	Hutan Produksi Konversi	-	-	-	-
6	Areal Penggunaan Lain	45 017.00	51 314.00	41 502.00	22,362.00
7	Sungai/ Danau	-	568.00	211.00	4.00
8	Kawasan Konservasi Bernilai Tinggi	-	-	-	-
	2015	55 775.00	138 378.00	86 415.00	22 366.00
	2014	55 775.00	138 378.00	86 415.00	22 366.00
	2013	55 775.00	137 268.00	86 646.00	22 366.10
	Jumlah / Total 2012	55 775.52	137 267.10	86 645.98	22 366.65
	2011 ¹	55 843.00	128 847.00	86 695.00	22 396.00
	2010 ¹	55 843.00	128 847.00	86 695.00	22 396.00

Bersambung/Continued

Lanjutan 2 Tabel

5.5.5

2nd Continued Table

Jenis Kegunaan <i>Kind Of Purpose</i>		Sungai Melayu Rayak	Matan Hilir Selatan	Benua Kayong	Matan Hilir Utara
(1)		(10)	(11)	(12)	(13)
1	Taman Nasional/ Cagar Alam	-	-	-	7 731.00
2	Hutan Lindung	1 826.00	4 193.00	-	13 262.00
3	Hutan Produksi Terbatas	-	-	-	-
4	Hutan Produksi Tetap	-	56 651.00	-	21 139.00
5	Hutan Produksi Konversi	-	23 344.00	-	18 644.00
6	Areal Penggunaan Lain	20 919.00	79 759.00	32 348.00	44 297.00
7	Sungai/ Danau	141.00	709.00	805.00	72.00
8	Kawasan Konservasi Bernilai Tinggi	-	1 024.00	-	-
	2015	22 886.00	165 680.00	33 153.00	105 145.00
	2014	22 886.00	165 680.00	33 153.00	105 145.00
	2013	22 158.00	165 855.00	33 017.00	105 238.00
	Jumlah / Total 2012	22 158.94	165 854.18	33 017.09	105 343.15
	2011 ¹	25 836.00	166 085.00	32 908.00	105 545.00
	2010 ¹	25 836.00	166 085.00	32 908.00	105 545.00

Bersambung/ Continued

Lanjutan 3 Tabel

5.5.5

3rd Continued Table

Jenis Kegunaan <i>Kind Of Purpose</i>		Delta Pawan	Muara Pawan	Nanga Tayap	Sandai
(1)		(14)	(15)	(16)	(17)
1	Taman Nasional/ Cagar Alam	-	-	27.00	13.00
2	Hutan Lindung	-	-	27 349.00	2 658.00
3	Hutan Produksi Terbatas	-	-	56 921.00	8 392.00
4	Hutan Produksi Tetap	-	13 936.00	12 718.00	-
5	Hutan Produksi Konversi	-	4 560.00	-	-
6	Areal Penggunaan Lain	5 876.00	32 711.00	147 489.00	88 254.00
7	Sungai/ Danau	751.00	1,051.00	2 033.00	921.00
8	Kawasan Konservasi Bernilai Tinggi	93.20	504.40	-	-
2015		6 720.20	52 762.40	246 537.00	100 238.00
2014		6 720.20	52 762.40	246 537.00	100 238.00
2013		6 305.20	52 789.40	246 505.00	100 238.00
Jumlah / Total 2012		6 304.95	52 789.07	246 497.29	100 238.02
2011 ¹		6 319.00	52 665.00	243 034.00	100 093.00
2010 ¹		6 319.00	52 665.00	243 034.00	100 093.00

Bersambung/ Continued

Lanjutan 4 Tabel
5.5.5

4th Continued Table

Jenis Kegunaan <i>Kind Of Purpose</i>		Hulu Sungai	Sungai Laur	Simpang Hulu	Simpang Dua
(1)		(18)	(19)	(20)	(21)
1	Taman Nasional/ Cagar Alam	-	12 291.00	-	-
2	Hutan Lindung	195 959.00	1 075.00	8 275.00	13 921.00
3	Hutan Produksi Terbatas	318 174.00	96 578.00	53 036.00	1 080.00
4	Hutan Produksi Tetap	77 187.00	42.00	112 125.00	47 284.00
5	Hutan Produksi Konversi	-	-	4 477.00	11 669.00
6	Areal Penggunaan Lain	27 308.00	49 455.00	52 836.00	45 137.00
7	Sungai/ Danau	1 866.00	552.00	134.00	45.00
8	Kawasan Konservasi Bernilai Tinggi	-	-	-	-
	2015	620 494.00	159 993.00	230 883.00	119 136.00
	2014	620 494.00	159 993.00	230 883.00	119 136.00
	2013	622 634.00	159 993.00	231 422.00	119 828.00
Jumlah / Total	2012	622 634.77	159 983.87	231 338.05	118 649.71
	2011 ¹	622 471.00	160 030.00	231 558.00	124 185.00
	2010 ¹	622 471.00	160 030.00	231 558.00	124 185.00

Bersambung/ Continued

Lanjutan 5 Tabel

5.5.5

5th Continued Table

Jenis Kegunaan		Jumlah
<i>Kind Of Purpose</i>		<i>Total</i>
(1)		(22)
1	Taman Nasional/ Cagar Alam	167 675. 00
2	Hutan Lindung	308 759. 00
3	Hutan Produksi Terbatas	630 780. 00
4	Hutan Produksi Tetap	596 173. 00
5	Hutan Produksi Konversi	78 733. 00
6	Areal Penggunaan Lain	1 220 392. 00
7	Sungai/ Danau	15 445. 00
8	Kawasan Konservasi Bernilai Tinggi	1 622. 00
	2015	3 019 579. 00
	2014	3 019 579. 00
	2013	3 021 980. 00
	Jumlah / Total 2012	3 021 419. 58
	2011 ¹	3 027 315. 00
	2010 ¹	3 027 315. 00

Sumber / Source : Dinas Kehutanan Kabupaten Ketapang

Keterangan/ Explanation :¹ Data Tahun 2009

Tabel 5.5.6 Rencana dan Realisasi HPH/HTI Menurut Jenis Tahapan, 2015¹*Table Planning and Realization of Logging Concession/Industrial Planting Concession by Stage, 2015¹*

	Tahapan Stage	Satuan Unit	Rencana Planning	Realisasi Realization	Persentase Percentage
	(1)	(2)	(3)	(4)	(5)
1	Penataan Areal kerja (PAK)	Ha	-	-	-
2	Inventarisasi Tegakan Sebelum Penebangan (ITSP)	Ha	-	-	-
3	Pembukaan Wilayah Hutan (PWK)	Km	-	-	-
4	Penebangan	m ³	-	-	-
5	Perapihan	Ha	-	-	-
6	Inventarisasi Tegakan Tinggal (ITT)	Ha	-	-	-
7	Pengadaan Bibit	Btg	17 299 990.00	17 253 898.00	99.73
8	Pembebasan Tahap I	Ha	-	-	-
9	Pengayaan/Rehabilitasi	Btg	17 252 650.00	4 602 380.00	26.68
10	Pemeliharaan Tanaman	Btg	65.00	65.00	100.00
11	Pengayaan/Rehabilitasi	Btg	-	-	-
12	Pembebasan Tahap II dan III	Ha	-	-	-
13	Penjarangan Tegakan Tinggal	Ha	-	-	-
14	Perlindungan Hutan	Ha	-	-	-
15	Penelitian	Ha	-	-	-

Sumber / Source : Dinas Kehutanan Kabupaten Ketapang

Keterangan/Explanation : ¹ data tahun 2014

Tabel **Produksi Kayu Bulat Menurut Asal Kayu di Kabupaten Ketapang**
5.5.7 Tahun 2015¹
Table Logs Production by Source of Timber in Ketapang Regency, 2015¹

Asal Kayu <i>Source of Timber</i>	Produksi Kayu Bulat/ Logs Production	
	Target <i>Target</i>	Realisasi <i>Realization</i>
(1)	(4)	(5)
01. Hak Pengusahaan Hutan	46 491.07	24 091.32
02. Non HPH	24 656.28	156.44
03. Hak Pemungutan Hasil Hutan	-	-
04. Hutan Tanaman Industri	899 814.45	11 916.30
Jumlah	970 961.80	36 164.06

Sumber / Source : Dinas Kehutanan Kabupaten Ketapang

Keterangan/ Explanation : ¹ data tahun 2014

Tabel Luas Kerusakan Lahan/ Lingkungan Hidup Menurut Kecamatan di Kabupaten Ketapang, 2015¹
5.5.8 *Wide of Destroy Land by Subdistrict in Ketapang Regency, 2015¹*
Table

Kecamatan Subdistrict		Luas (Ha)
(1)		(2)
1.	Kendawangan	243 760
2.	Manis Mata	18 403
3.	Marau	5 500
4.	Singkup	8 911
5.	Air Upas	8 200
6.	Jelai Hulu	25 000
7.	Tumbang Titi	15 500
8.	Pemahan	-
9.	Sungai Melayu Rayak	598
10.	Matan Hilir Selatan	42 300
11.	Benua Kayong	-
12.	Matan Hilir Utara	9 850
13.	Delta Pawan	-
14.	Muara Pawan	8 500
15.	Nanga Tayap	45 000
16.	Sandai	15 300
17.	Hulu Sungai	75 000
18.	Sungai Laur	27 500
19.	Simpang Hulu	98 000
20.	Simpang Dua	57 522
2015¹		704 844

Sumber / Source : Dinas Pekerjaan Umum Kabupaten Ketapang

Keterangan/ Explanation : ¹ data tahun 2011

Tabel 5.5.9 Luas Lahan Kritis Menurut Kecamatan di Kabupaten Ketapang, 2015¹
Table Wide of Critical Area by Subdistrict in Ketapang Regency, 2015¹

Kecamatan <i>Subdistrict</i>	Lahan Kritis <i>Critical Area</i>		Jumlah <i>Total</i>
	Dalam Kawasan <i>Within the Area</i>	Luar Kawasan <i>Outside the Area</i>	
(1)	(2)	(3)	(4)
1. Kendawangan	275 453	129 707	405 159
2. Manis Mata	3 706	-	3 706
3. Marau	63 682	133 405	197 086
4. Singkup	-	-	-
5. Air Upas	-	-	-
6. Jelai Hulu	1 919	1 873	3 792
7. Tumbang Titi	56 263	129 539	185 802
8. Pemahan	-	-	-
9. Sungai Melayu Rayak	-	-	-
10. Matan Hilir Selatan	109 094	100 663	209 757
11. Benua Kayong	-	-	-
12. Matan Hilir Utara	100 487	53 976	154 463
13. Delta Pawan	-	-	-
14. Muara Pawan	-	-	-
15. Nanga Tayap	143 762	104 922	248 684
16. Sandai	528 855	60 505	589 359
17. Hulu Sungai	-	-	-
18. Sungai Laur	107 454	56 463	163 917
19. Simpang Hulu	293 692	29 242	322 934
20. Simpang Dua	-	-	-
2015¹	1 684 365	800 294	2 484 659

Sumber / *Source* : Dinas Kehutanan Kabupaten Ketapang

Keterangan / *Explanation* : ¹ Data tahun 2014

Tabel 5.5.10 Luas Kawasan Dan Keragaman Alam Taman Nasional Gunung Palung, 2017
 Table Wide Area and Natural Variety of Gunung Palung National Park, 2017

Uraian		2017
Description		
(1)		(2)
A Luas Kawasan		
1	Hutan (Ha)	Luas 90.000 Ha, terbagi dalam beberapa zonasi:
		- Zona inti : 29 520,33 Ha
		- Zona Rimba : 38 332,92 Ha
		- Zona Pemanfaatan : 5 520,93 Ha
		- Zona Tradisional : 4 433,52 Ha
		- Zona Rehabilitasi : 3 068,24 Ha
		- Zona Khusus : 8 843,39 Ha
2	Non Hutan (Ha)	-
B Keragaman Alam		
1	Vegetasi	- Hutan Daratan Rendah : 53.774,37 Ha
		- Hutan Hujan Pegunungan : 6.937,82 Ha
		- Hutan Rawa Gambut : 26.886,39 Ha
		- Hutan Sub Alpin : 1.816,32 Ha
		- Hutan Tanah Aluvial : 400,96 Ha
		- Mangorove : 77,61 Ha
		- Vegetasi Rheofite : 106,53 Ha
2	Non Vegetasi	-

Sumber/ Source : Balai Taman Nasional Gunung Palung

Tabel 5.5.11 Jumlah Pengunjung Taman Nasional Gunung Palung Menurut Jenisnya, Tahun 2017
Number of Visitors of Gunung Palung National Park by Type, 2017

Jenis Type	2017
(1)	(2)
Lokal	877
Mancanegara	81
Jumlah	958

Sumber / Source : Balai Taman Nasional Gunung Palung

BAB 6

Perindustrian Energi, Air Minum dan Pertambangan,

*Industry, Energy, Water Supply,
and Mining*



Jumlah Pelanggan PDAM

9.641 orang

Penggunaan Air

1.887.750 m³

Produksi Listrik

250.015.315
Kwh

Jumlah Pelanggan

108.199

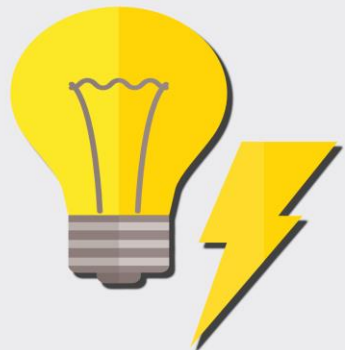

PENJELASAN TEKNIS

1. Perusahaan atau usaha industri adalah suatu unit (kesatuan) usaha yang melakukan kegiatan ekonomi, bertujuan menghasilkan barang atau jasa, terletak pada suatu bangunan atau lokasi tertentu, dan mempunyai catatan administrasi tersendiri mengenai produksi dan struktur biaya serta ada seorang atau lebih yang bertanggung jawab atas usaha tersebut.
2. Pelanggan air adalah individu atau kelompok, baik rumah tangga, perusahaan atau institusi non profit yang membeli air bersih dari perusahaan air bersih.
3. Air disalurkan adalah volume air bersih dari perudahaan air bersih.
4. TDL Listrik dibagi dalam beberapa golongan tarif yang disesuaikan dengan kemampuan pelanggan seperti:
 - Gol S adalah untuk Badan Sosial
 - Gol R adalah untuk Rumah tangga
 - Gol B adalah untuk Bisnis
 - Gol I adalah untuk Industri
 - Gol P adalah untuk Perkantoran
 - Gol P-3 untuk penerangan jalan umum.

TECHNICAL NOTES

1. *A manufacturing establishment is defined as a production unit engaged in economic activity, producing goods or services, located in a building or in a certain location, keeping a business record concerning the production and cost structure, and having a person or more that are responsible to those activities.*
2. *Customers of water are individuals or groups, whether household, company or non-profit institutions that buy water supply from water supply establishment.*
3. *Distributed water is the volume of water supply from water supply establishment.*
4. *Electricity rates are divided into several categories according to the ability tariff customers such as: Social Agency, household, business, industry, office buildings, street lighting.*

4. Industri manufaktur dikelompokkan ke dalam 4 golongan berdasarkan banyaknya pekerja, yaitu: industri besar (100 orang pekerja atau lebih), industri sedang/menengah (20–99 orang pekerja), industri kecil (5–19 orang pekerja), dan industri mikro (1–4 orang pekerja).
 5. Pelanggan adalah individu atau kelompok, baik rumah tangga, perusahaan atau institusi non profit yang membeli air bersih dari perusahaan air bersih.
 6. Air disalurkan adalah volume air bersih dari perusahaan air bersih
 7. TDL Listrik dibagi dalam beberapa golongan tarif yang disesuaikan dengan kemampuan pelanggan seperti:
 - Gol S adalah untuk Badan Sosial
 - Gol R adalah untuk Rumah tangga
 - Gol B adalah untuk Bisnis
 - Gol I adalah untuk Industri
 - Gol P adalah untuk Perkantoran
 - Gol P-3 untuk penerangan jalan umum.
4. *Manufacturing industries are categorized into four groups, based on the number of employees: large scale manufacturing (100 employees or more), medium scale manufacturing (20–99 employees), small scale manufacturing (5–19 employees), and micro industry (1–4 employees).*
 5. *Customers are individuals or groups, whether household, company or non-profit institutions that buy water supply from water supply establishment.*
 6. *Distributed water is the volume of water supply from water supply establishment.*
 7. *Electricity rates are divided into several categories according to the ability tariff customers such as: Social Agency, household, business, industry, office buildings, street lighting.*

Industri

Pada tahun 2017 di Kabupaten Ketapang terdapat 771 unit usaha industri kecil menengah, jumlah tersebut lebih banyak dibanding tahun 2015. Industri kecil menengah di Kabupaten Ketapang menyerap sebanyak 4.770 orang tenaga kerja dan didominasi oleh pekerja laki-laki. Nilai investasi industri kecil menengah tahun 2017 adalah sebesar 39,84 milyar rupiah, lebih banyak dibandingkan dengan nilai nominal investasi tahun 2015. Daerah perkotaan Kecamatan Delta Pawan dan Kecamatan Benua Kayong menjadi lokasi utama industri kecil menengah.

Listrik

Kebutuhan energi listrik di Kabupaten Ketapang antar tahun terus meningkat seiring dengan peningkatan kesejahteraan sosial ekonomi masyarakatnya. Peningkatan jumlah pelanggan listrik atau konsumen terlihat cukup nyata penambahannya selama 5 tahun terakhir. Hingga akhir tahun 2017 jumlah pelanggan listrik PLN adalah sebanyak 62.949 pelanggan prabayar dan 45.250 pelanggan pasca bayar dengan total produksi listrik terjual sebesar 250.015.315 Kwh.

Manufacturing

In 2017 in Ketapang there are 771 units of small and medium industrial enterprises, that number more than 2015. Small and medium industries in Ketapang absorb as many as 4.770 workers and is dominated by male workers. The investment value of small and medium industries in 2017 amounted to 39,84 billion rupiah, more than the nominal value of the investment in 2015. The urban area and the District Subdistrict Delta Pawan Continent Kayong be the prime location small and medium industries.

Electricity

Electric energy needs in Ketapang between years continues to rise along with the socio-economic welfare of society. The increase in the number of electricity customers or consumers happened during the last 5 years . By the end of 2017 the number of electricity prepaid customers are 62.949 customers and 45.250 postpaid customers with total production of electricity sold amounted to 250.015.315 Kwh .

Jumlah produksi terjual listrik PLN di Kabupaten Ketapang pada tahun 2017 sebanyak 198.669.084 Kwh. Pada tahun yang sama, nilai total penjualan listrik PLN senilai 206,09 milyar Rupiah, dengan nilai penjualan terbesar terdapat di Rayon Sandai, yaitu senilai 16,39 milyar Rupiah, kemudian diikuti oleh Rayon Tumbang Titi senilai 14,27 milyar Rupiah dan Rayon Ketapang Kota senilai 11,75 milyar Rupiah.

Air Minum

Air merupakan kebutuhan pokok bagi segenap makhluk hidup. Air bersih di Kabupaten Ketapang diproduksi oleh Perusahaan Daerah Air Minum (PDAM), dengan jumlah pelanggan pada tahun 2017 meningkat dibanding tahun sebelumnya yaitu menjadi 106.519 pelanggan.

PDAM Kabupaten Ketapang mendistribusikan air bersih kepada 12 tipe pelanggan dengan total nilai penjualan sebanyak 7,28 miliar rupiah. Nilai penjualan ini 50,41 persen lebih tinggi jika dibandingkan dengan tahun 2016 yang nilainya sebanyak 4,84 miliar rupiah .

Total production of the electricity sold in Ketapang Regency in 2017 as many as 198.669.084 Kwh . In the same year , the total value of the electricity sales worth 140.80 billion rupiah , with the largest sales value contained in Sandai Rayon , which is valued at 16,39 billion rupiah , followed by Rayon Tumbang Titi worth 14,27 billion Rupiah and Rayon Ketapang City worth 11,75 billion rupiahs.

Drinking Water

Clean water is one of the main needs to all citizens in Ketapang Regency. Clean water in Ketapang was produced by the Regional Water Company (PDAM) , with the number of subscribers in 2017 increased over the previous year to 106.519 customers.

PDAM Ketapang distribute clean water to 12 different types of customers with total sales of 7,28 billion Rupiah. The sales value is 50,41 percent higher than the 2016 value is as much as 4,84 billion Rupiah.

BAB VI. PERINDUSTRIAN, PERTAMBANGAN, ENERGI, DAN AIR MINUM

Tabel 6.1.1 Jumlah Sentra, Unit Usaha, dan Tenaga Kerja Industri Kecil dan Kerajinan Menurut Jenis Industri, 2016
 Number of Centra, Business Unit, and Labor of Small scale industry by kind, 2016

Jenis Industri Kind of Industry	Sentra Centra	Unit Usaha Business Unit (Unit)	Tenaga Kerja / Labor (Orang / Person)		
			L / M	P / F	Jml. / Tot.
(1)	(2)	(3)	(4)	(5)	(6)
1. Ikan Kering Tipis	3	11	25	45	70
2. Ale-ale	1	8	24	16	40
3. Gula Merah Kelapa	2	25	25	25	50
4. Gula Merah Aren	3	26	38	27	65
5. Kerupuk Ikan/ Udang	2	9	11	56	67
6. Kerupuk-Amplang	3	34	33	103	136
7. Jenurai	1	1	-	5	5
8. Dodol	1	1	-	5	5
9. Terasi	2	55	51	38	89
10. Batik Khas Daerah	2	2	4	57	61
11. Anyaman Rotan/ Bambu	8	116	76	125	201
12. Tikar Lampit	3	27	40	10	50
13. Anyaman Pandan	8	78	32	189	221
14. Anyaman Keladi Air	2	17	-	57	57
15. Bata dan Genteng	1	2	40	1	41
16. Bataco (Paving Block)	3	12	24	-	24
17. Pandai Besi	13	32	167	-	167
18. Pengelasan/ Perbengkelan	4	4	31	-	31
19. Pembuatan Perahu	2	11	50	-	50
20. Meubel Kayu	13	33	142	-	142
21. Meubel Rotan	3	4	22	-	22
22. Batu Aji/ Kecubung	8	26	58	7	65
23. Rebung Kering	1	1	-	10	10
24. Pakan Ternak	3	3	30	15	45
	2016	92	538	923	1 714
	2015	89	526	911	1 690
Jumlah	2014	105	992	1 638	2 776
	2013	103	982	1 638	2 726
	2012	100	979	1 578	2 666

Sumber/ Source : Bidang Perindustrian, Dinas Kop. UKM. Dagperin. Kab. Ketapang

CHAPTER VI. INDUSTRY, MINING, ENERGY AND WATER SUPPLY

Tabel 6.1.2 Jumlah Unit Usaha, Tenaga Kerja, dan Nilai Investasi Perusahaan Industri Kecil Menurut Kecamatan, 2017

Table Number of Business Unit, Labor, and Investment Value of Small scale by Subdistrict, 2017

Kecamatan Subdistrict	Unit Usaha Business Unit (Unit)	Tenaga Kerja / Labor (Orang / Person)			Nilai Investasi (Rp. 000) Investment Value	
		L / M	P / F	Jml. / Tot.		
(1)	(3)	(4)	(5)	(6)	(3)	
1. Kendawangan	37	407	43	450	3 263 915	
2. Manis Mata	9	76	3	79	1 064 040	
3. Marau	6	20	1	21	260 000	
4. Singkup	1	4	-	4	20 000	
5. Air Upas	19	61	2	63	675 000	
6. Jelai Hulu	1	3	-	3	6 000	
7. Tumbang Titi	10	38	3	41	335 310	
8. Pemahan	-	-	-	0	-	
9. Sungai Melayu Rayak	12	33	4	37	360 000	
10. Matan Hilir Selatan	27	246	21	267	1 666 530	
11. Benua Kayong	114	706	95	801	7 428 942	
12. Matan Hilir Utara	16	120	8	128	1 164 110	
13. Delta Pawan	404	1547	405	1952	16 561 594	
14. Muara Pawan	34	496	119	615	4 123 174	
15. Nanga Tayap	20	73	4	77	775 435	
16. Sandai	51	178	17	195	1 852 665	
17. Hulu Sungai	-	-	-	0	-	
18. Sungai Laur	3	8	1	9	60 000	
19. Simpang Hulu	3	11	-	11	90 000	
20. Simpang Dua	4	16	1	17	135 000	
	2017	771	4043	727	4 770	39 841 715

Sumber / Source : Bidang Perindustrian, Dinas Kop. UKM. Dagperin, Kabupaten Ketapang

BAB VI. PERINDUSTRIAN, PERTAMBANGAN, ENERGI, DAN AIR MINUM

Tabel 6.1.3 **Nilai Investasi, Nilai Produksi dan Letak Sentra Industri Kecil / Kerajinan di Kabupaten Ketapang Tahun 2016**
Investment Value, Production Value and Location of Small Manufacturing in Ketapang, 2016

No.	KBLI	Nama Sentra	Nilai Investasi (Rp.000)	Nilai Produksi (Rp.000)	Letak Sentra Industri	
Number	KBLI	Centra	Investment Value	Production Value	Location	
(1)	(2)	(3)	(4)	(5)	(6)	
1	10211	Ikan Kering Tipis	3 000	-	Kec. Kendawangan	Desa Kendawangan Kiri
			2 200	-	Kec. Matan Hilir	Desa Sungai Jawi
			2 350	-	Selatan	Desa Pesaruan Kanan
2	10299	Ale-ale	1 500	19 264	Kec. Delta Pawan	Desa Sukabangun
3	10722	Gula Merah Kelapa	5 300	185 472	Kec. Matan Hilir	Desa Sungai Putri
			4 600	211 938	Utara	Desa Tanjung Baik Budi
4	10722	Gula Merah Aren	1 500	4 966	Kec. Simpang Hulu	Desa Balai Pinang
			1 300	3 926	Kec. Simpang Dua	Desa Semandang Kanan
			1 200	8 471	Kec. Matan Hilir	Desa Pesaruan Kanan
5	10794	Kerupuk Ikan/ Udang	3 500	266 314	Kec. Benua Kayong	Kelurahan Kauman
			4 250	93 210	Kec. Matan Hilir	Desa Pesaruan Kanan
6	10794	Kerupuk Amplang	300 000	-	Kec. Benua Kayong	Kelurahan Kauman
			6 300	28 840	Kec. Delta Pawan	Kelurahan Tengah
			1 750	18 747	Selatan	Kelurahan Sampit
7	10799	Jenurai	7 500	-	Kec. Benua Kayong	Kelurahan Kauman
8	10330	Dodol/ Lempok	7 500	-	Kec. Delta Pawan	Desa Kalinilam
9	10299	Terasi	3 500	90 720	Kec. Matan Hilir	Desa Pagar Mentimun
			2 200	63 504	Selatan	Desa Sungai Nanjung
10	13134	Batik Khas Daerah	16 000	-	Kec. Benua Kayong	Kelurahan Muliakerta
			10 000	-	Kec. Delta Pawan	Kelurahan Sampit
11	16291	Anyaman Rotan dan Bambu	5 200	3 544	Kec. Singkup	Desa Suka Mulya
			5 600	2 835	Kec. Jelai Hulu	Desa Periang
			2 600	3 581	Kec. Tumbang Titi	Desa Natai Panjang
			2 800	4 784	Selatan	Desa Serengkah
			4 525	151 200	Kec. Delta Pawan	Kelurahan Sampit
			2 300	3 376	Kec. Muara Pawan	Desa Tanjung Pasar
			4 000	2 126	Kec. Sungai Laur	Desa Bengaras
4 300	1 240	Kec. Simpang Dua	Desa Gema			
12	16292	Tikar Lampit	31 400	85 995	Kec. Manis Mata	Ds. Sempadian/ Ds. Terusan
			15 000	-	Kec. Delta Pawan	Kelurahan Sampit
			5 000	-	Kec. Air Upas	Ds. Harapan Baru
13	16292	Anyaman Pandan	2 000	7 623	Kec. Kendawangan	Desa Kendawangan Kanan
			6 000	9 219	Selatan	Desa Kendawangan Kiri
			2 000	-	Selatan	Pulau Bawal
			2 000	-	Selatan	Pulau Cempedak
			5 000	2 709	Kec. Marau	Desa Runjai Jaya
			2 700	1 600	Kec. Matan Hilir	Desa Sungai Besar
			4 250	8 379	Kec. Muara Pawan	Desa Sungai Awan Kanan
5 350	6 779	Kec. Matan Hilir	Desa Sungai Putri			
14	23922	Genteng	3 500	-	Utara	Kelurahan Kantor
			1 000	1 440	Kec. Delta Pawan	Kelurahan Sukaharja
			62 554	324 861	Kec. Matan Hilir	Desa Sungai Bakau
					Selatan	

Bersambung/ Continued

CHAPTER VI. INDUSTRY, MINING, ENERGY AND WATER SUPPLY

Lanjutan Tabel 6.1.3
Continued Table

No.	KBLI	Nama Sentra	Nilai Investasi (Rp.000)	Nilai Produksi (Rp.000)	Letak Sentra Industri	
Number	KBLI	Centra	Investment Value	Production Value	Location	
(1)	(2)	(3)	(4)	(5)	(6)	(7)
15	23921	Bata (Paping Block)	25 000 20 000	- -	Kec. Delta Pawan Kec. Benua Kayong	Desa Kalinilam Kelurahan Sukaharja Kelurahan Kauman
16	25999	Pande Besi	2 500 11 845 2 000 7 500 5 000 1 700 - - 1 800 2 000 20 000 20 000 20 000	21 420 68 355 5 001 41 383 37 154 11 284 - - 20 475 12 899 - - - - - -	Kec. Tumbang Titi Kec. Jelai Hulu Kec. Benua Kayong Kec. Delta Pawan Kec. Muara Pawan Kec. Nanga Tayap Kec. Sandai Kec. Simpang Dua Kec. Kendawangan Kec. Hulu Sungai Kec. Air Upas	Desa Tumbang Titi Desa Batu Tajam Desa Perlangan Desa Padang Kelurahan Tengah Desa Sungai Awan Desa Betenung Desa Nanga Tayap Desa Petai Patah Desa Mekar Raya Desa Kendawangan Kiri Desa Menyumbang Desa Air Upas
17	33121	Pengelasan dan Perbengkelan	13 980 6 854 6 744 6 744	17 474 30 789 29 323 17 594	Kec. Marau Kec. Nanga Tayap Kec. Simpang Dua Kec. Matan Hilir Hulu	Desa Suka Karya Desa Nanga Tayap Desa Semandang Kanan Desa Pematang Hulu
18	30111	Pembuatan Perahu	18 000 20 000	91 560 -	Kec. Kendawangan Kec. Matan Hilir Selatan	Desa Kendawangan Kiri Desa Pematang Gadung
19	31001	Meubel Kayu	15 250 4 600 15 000 4 600 4 000 4 000 14 450 23 000 13 725 7 800 8 450 62 500 62 500	435 240 10 530 88 979 5 265 10 179 18 428 8 073 - 12 724 6 406 8 100 8 775 9 855	Kec. Benua Kayong Kec. Matan Hilir Selatan Kec. Delta Pawan Kec. Nanga Tayap Kec. Sandai Kec. Matan Hilir Utara Kec. Simpang Dua Kec. Kendawangan Kec. Marau Kec. Air Upas Kec. Simpang Hulu Kec. Marau	Kelurahan Kauman Desa Pematang Gadung Kelurahan Tengah Desa Lembah Hijau I Desa Petai Patah Desa Penjawaan Desa Laman Satong Desa Semandang Kanan Desa Kendawangan Kiri Desa Suka Karya Desa Sukaria Desa Balai Pinang Desa Randau
20	31002	Meubel Rotan	550 1 200 10 000	22 500 - -	Kec. Benua Kayong Kec. Sungai Laur Kec. Delta Pawan	Desa Negeri Baru Desa Riam Bunut Desa Kalinilam
21	32111	Batu Aji/ Kecubung	2 000 1 800 1 500 2 000 2 500 3 000 3 000	11 876 8 531 6 484 14 196 14 625 7 849 10 920	Kec. Marau Kec. Air Upas Kec. Jelai Hulu Kec. Benua Kayong Kec. Delta Pawan	Desa Belaban Desa Suka Karya Desa Sukaria Desa Riam Desa Penyarangan Kelurahan Mulia Kerta Kelurahan Sampit
22	15422	Rebung Kering	40 000	-	Kec. Pemahan	Desa Pebihingan
23	10802	Pakan Ternak	- - -	- - -	Kec. Muara Pawan Kec. Matan Hilir Selatan Kec. Delta Pawan	Desa Sungai Awan Kanan Desa Sungai Tengar Desa Kalinilam
JUMLAH SENTRA			1 100 621	2 750 034		

Sumber / Source : Bidang Perindustrian, Dinas Kop. UKM. Dagerin Kab. Ketapang

BAB VI. PERINDUSTRIAN, PERTAMBANGAN, ENERGI, DAN AIR MINUM

Tabel 6.1.4 **Jumlah Unit Usaha dan Tenaga Kerja Industri Kecil Menurut Jenis Industri, 2017**
 Table Number of Unit and Labor of Small Scale Industry by kind, 2017

No.	KBLI	Bidang Usaha	Jumlah Unit Usaha	Tenaga Kerja/ Labor	Nilai Investasi (Rp. 000)
Number	KBLI	Kind of Business	Amount of Business Unit		Investment Value (Rp. 000)
(1)	(2)	(3)	(4)	(5)	(7)
		INDUSTRI PANGAN	128	576	5 678 220
1	10130	Pengolahan dan Pengawetan Produk Daging dan Daging Unggas	1	5	20 000
2	10211	Penggaraman/ Pengeringan Ikan	2	14	51 000
3	10213	Pembekuan Ikan	10	49	323 340
4	10293	Pembekuan Biota Air Lainnya	1	4	150 000
5	10391	Tempe Kedelai	1	3	12 930
6	10392	Tahu Kedelai	5	24	73 350
7	10399	Pengolahan dan Pengawetan Buah-Buahan dan Sayuran	1	4	25 000
8	10611	Penggilingan dan Pembersihan Padi-padian dan Biji-Bijian	24	83	666 980
9	10631	Penggilingan Padi dan Penyosohan Beras	1	3	25 000
10	10710	Produk Kue dan Roti	11	68	333 500
11	10740	Makaroni, Mie dan Produk Sejenisnya	3	8	87 700
12	10761	Pengolahan Kopi dan The	3	8	35 425
13	10772	Bumbu Masak dan Penyedap Masakan/ Terasi	1	7	1 500
14	10794	Kerupuk, Keripik, Peyek dan Sejenisnya	19	76	330 775
15	11050	Air Minum dan Air Mineral	38	174	2 864 720
16	11090	Minuman Lainnya	4	23	617 000
17	12011	Rokok Kretek	1	5	20 000
18	12091	Pengeringan dan Pengolahan Tembakau	2	18	40 000
		INDUSTRI SANDANG	39	179	887 121
19	13134	Batik	3	39	113 002
20	13999	Tekstil Lainnya	4	15	116 500
21	14111	Pakaian Jadi (Konveksi) dari Tekstil	1	4	25 000
22	14120	Penjahitan dan Pembuatan Pakaian Sesuai Pesanan	29	114	582 119
23	15129	Barang dari kulit dan Kulit Buatan untuk keperluan lainnya	2	7	50 500
		INDUSTRI KIMIA & BAHAN BANGUNAN	330	3003	24 283 672
24	16104	Pengolahan Rotan	1	11	200 000
25	16221	Penggergajian Kayu	5	20	160 000

CHAPTER VI. INDUSTRY, MINING, ENERGY AND WATER SUPPLY

Lanjutan Tabel
Continued Table 6.1.4

No.	KBLI	Bidang Usaha	Jumlah Unit Usaha	Tenaga Kerja/ Labor	Nilai Investasi (Rp. 000)
Number	KBLI	Kind of Business	Amount of Business Unit	Labor	Investment Value (Rp. 000)
(1)	(2)	(3)	(4)	(5)	(7)
26	16222	Bangunan Prefabrikasi dari Kayu	99	2 054	15 195 963
27	16299	Barang dari Kayu, Rotan, Gabus Lainnya YTDL	1	3	20 000
28	18111	Percetakan Umum	74	303	3 506 275
29	18112	Percetakan Khusus	1	4	25 000
30	20221	Cat dan Tinta Gerak	1	3	50 000
31	22112	Vulkanisir Ban	4	17	398 064
32	23121	Perlengkapan dan Peralatan Rumah Tangga dari Kaca	6	15	63 415
33	23921	Batu Bata dari Tanah Liat/ Keramik	3	29	66 800
34	23951	Barang dari Semen	4	17	415 000
35	23953	Barang dari Semen dan Kapur untuk Konstruksi	5	23	405 000
36	31001	Furnitur dari Kayu	103	419	3 072 675
37	31002	Furnitur dari Rotan dan atau Bambu	1	3	1 800
38	32503	Kaca Mata	1	3	120 000
39	32509	Peralatan Kedokteran dan Kedokteran Gigi serta Perlengkapan Lainnya	2	4	17 300
40	93002	Jasa Salon Kecantikan	19	75	566 380
		INDUSTRI LOGAM DAN ELEKTRONIKA	253	926	8 685 089
41	25920	Jasa Industri untuk Berbagai Pengerjaan Khusus Logam dan Barang dari Logam	1
42	29100	Industri Kendaraan Bermotor Roda Empat atau Lebih	53
43	30111	Industri Kapal dan Perahu	2
44	30912	Komponen dan Perlengkapan Sepeda Motor Roda Dua	138
45	30922	Perlengkapan Sepeda, termasuk Becak	1
46	33119	Jasa Reparasi Produk Logam Pabrikasi Lainnya	18
47	33121	Jasa Reparasi Mesin untuk Keperluan Umum	17
48	33149	Jasa Reparasi Peralatan Listrik Lainnya	19
49	33151	Jasa Reparasi Kapal, Perahu dan Bangunan Terapung	1
50	33190	Jasa Reparasi Peralatan Lainnya	3
		INDUSTRI KERAJINAN	21	63	307 613
51	16291	Industri Barang Anyaman dari Rotan dan Bambu	1
52	32111	Industri Permata	1
53	32112	Barang Perhiasan dari Logam Mulia Untuk Keperluan Pribadi	19
		Jumlah / Total	2017	4 770	39 841 715

Sumber / Source : Bidang Perindustrian, Dinas Kop. UKM. Dagperin Kab. Ketapang

BAB VI. PERINDUSTRIAN, PERTAMBANGAN, ENERGI, DAN AIR MINUM

Tabel 6.1.5 Rekapitulasi Perusahaan Industri Kecil Menengah Menurut Cabang Industri di Kabupaten Ketapang Tahun 2017
 Table 6.1.5 *Recapitulation of Small-Medium Manufacturing Establishment by Subsector in Ketapang, 2017*

Cabang Industri Kecil-Menengah <i>Subsector</i>	Unit Usaha <i>Business Unit</i> (Unit)	Investasi <i>Investment</i> (Rp 000)	Tenaga Kerja / <i>Labor</i> (Orang / <i>Person</i>)			
			L / M	P / F	Jml. / <i>Tot.</i>	
(1)	(2)	(3)	(4)	(5)	(6)	
1. Cabang Industri Pangan	128	5 678 220	411	165	576	
2. Cabang Industri Sandang	39	887 121	122	80	202	
3. Cabang Industri Kimia dan Bahan Bangunan	330	24 283 672	2 592	411	3 003	
4. Cabang Industri Logam dan Elektronika	253	8 685 089	867	59	926	
5. Cabang Industri Kerajinan	21	307 613	51	12	63	
	2017	771	39 841 715	4 043	727	4 770
	2016	771	39 841 715	4 043	727	4 770
Jumlah/ <i>Total</i>	2015	737	38 895 715	3 948	715	4 663
	2014	684	37 680 019	3 810	678	4 488
	2013	637	35 930 019	3 663	649	4 312

Sumber / *Source* : Bidang Perindustrian, Dinas Kop. UKM. Dagperin Kab. Ketapang

CHAPTER VI. INDUSTRY, MINING, ENERGY AND WATER SUPPLY

Tabel 6.1.6 Jumlah Industri Menengah Menurut Cabang dan Jenis Industri, 2016
Table 6.1.6 Number of Medium Establishment by Category and Kind of Industry, 2016

No.	KBLI	Cabang dan Jenis Industri <i>Category and Kind of Industry</i>	Jumlah Unit Usaha <i>Number of Establishment</i>	Tenaga Kerja (Orang) <i>Labor (Person)</i>			Nilai Investasi <i>Investation Value</i>	
				Laki-Laki <i>Male</i>	Perempuan <i>Female</i>	Jumlah <i>Total</i>		
(1)	(2)	(3)	(4)	(5)	(6)	(7)		
I	INDUSTRI PANGAN		26	1 445	522	1 967	186 883 330	
1	10299	Industri Pengolahan dan Pengawetan Lainnya untuk Biota Air Lainnya	1	56	141	197	2 193 000	
2	10431	Industri Minyak Makan Kelapa Sawit (Crude Palm Oil)	18	1 321	342	1 663	180 390 500	
3	10762	Industri Pengolahan Herbal (Herb Infusion)	1	7	5	12	500 000	
4	11050	Industri Air Minum dan Air Mineral	5	51	33	84	1 899 830	
5	11090	Industri Minuman Lainnya	1	10	1	11	1 900 000	
II	INDUSTRI SANDANG		1	11	3	14	450 000	
1	13134	Industri Batik	1	11	3	14	450 000	
III	INDUSTRI KIMIA DAN BAHAN BANGUNAN		20	383	68	451	19 815 125	
1	16101	Industri Penggajian Kayu	1	10	2	12	708 000	
2	16104	Industri Pengolahan Rotan	1	35	-	35	350 000	
3	16214	Industri Veneer	1	6	2	8	650 000	
4	16222	Industri Bangunan Prafabrikasi dari Kayu	9	240	36	276	3 824 125	
5	18111	Industri Pencetakan Umum	2	10	2	12	655 000	
6	23957	Industri Mortar atau Beton Siap Pakai	1	10	-	10	820 000	
7	23969	Industri Barang dari Marmer, Granit dan Batu Lainnya	1	10	1	11	950 000	
8	23990	Industri Barang Galian Bukan Lainnya YTDL	1	12	-	12	375 000	
9	24202	Industri Pembuatan Logam Dasar Bukan Besi	2	30	15	45	1 533 000	
10	28120	Industri Peralatan Tenaga Zat Cair dan Gas	1	20	10	30	9 950 000	
IV	INDUSTRI LOGAM DAN ELEKTRONIKA		-	-	-	-	-	
V	INDUSTRI KERAJINAN		-	-	-	-	-	
			2016	47	1 839	593	2 432	207 148 455
			2015	43	1 769	569	2 338	185 183 455
		Jumlah/ Total	2014	38	1 590	493	2 083	147 033 455
			2013	17	995	215	1 210	82 095 850
			2012	15	915	175	1 090	65 676 680

Sumber / Source : Bidang Perindustrian, Dinas Kop. UKM, Dapgerin Kab. Ketapang

BAB VI. PERINDUSTRIAN, PERTAMBANGAN, ENERGI, DAN AIR MINUM

Tabel 6.2.1 Jumlah Pelanggan dan Produksi Tenaga Listrik, 2017
 Table Number of Customer and Electricity Production 2017

	Bulan Month	Pelanggan Customer		Produksi Production (Kwh)
		Prabayar	Pasca Bayar	
	(1)	(2)		(3)
1.	Januari	54 092	46 178	21 288 123
2.	Februari	54 522	46 135	19 123 118
3.	Maret	55 305	46 063	21 911 439
4.	April	56 177	45 978	21 410 138
5.	Mei	56 943	45 855	21 946 112
6.	Juni	57 653	45 804	21 892 743
7.	Juli	58 205	45 704	21 271 108
8.	Agustus	59 117	45 600	21 465 821
9.	September	59 795	45 506	21 192 011
10.	Oktober	60 696	45 411	19 931 701
11.	November	61 158	45 358	19 134 315
12.	Desember	62 949	45 250	19 448 686
	2017	62 949	45 250	250 015 315
	2016	53 368	46 235	211 318 300
Jumlah / Total	2015	93 049	...	203 485 293
	2014	86 848	...	189 392 118
	2013 ^r	77 236	...	145 597 066

Keterangan/ Explanation : data termasuk Rayon Sukadana

^r : data revisi

Sumber/ Source : PT PLN (PERSERO) Area Ketapang

CHAPTER VI. INDUSTRY, MINING, ENERGY AND WATER SUPPLY

Tabel 6.2.2 Jumlah Produksi Terjual dan Nilai Penjualan Tenaga Listrik, 2017
Table Number of Electricity Sold and Value, 2017

	Jenis Kind	Produksi Terjual	Produksi Terjual	Nilai Penjualan	Nilai Penjualan
		Sold Product (Kwh) Prabayar	Sold Product (Kwh) Pasca Bayar	Value (Rp) Prabayar	Value (Rp) Pasca Bayar
(1)		(2)	(3)	(4)	(5)
1.	Januari	5 907 757	10 415 773	5 578 756 830	9 044 432 472
2.	Februari	5 361 899	9 352 334	5 164 913 279	8 257 416 971
3.	Maret	6 032 148	10 362 546	6 371 281 976	9 774 624 553
4.	April	6 021 739	10 507 389	6 492 696 649	10 210 008 857
5.	Mei	6 202 646	10 512 065	7 393 508 902	10 626 958 099
6.	Juni	6 314 342	10 362 997	7 661 779 515	10 603 487 440
7.	Juli	6 076 858	10 313 875	7 244 037 465	10 494 329 067
8.	Agustus	7 013 719	10 036 932	7 483 830 359	10 327 239 553
9.	September	6 203 707	11 112 082	7 398 126 054	11 293 165 698
10.	Oktober	6 593 182	10 317 745	7 695 584 156	10 472 052 750
11.	November	6 258 550	10 253 942	7 466 827 023	10 448 265 679
12.	Desember	6 680 455	10 454 402	7 949 610 796	10 646 842 617
	2017	74 667 002	124 002 082	83 900 953 004	122 198 823 756
	2016	65 803 850	123 141 208	56 465 917 765	100 752 395 001
Jumlah / Total	2015	169 737 316	140 795 771 082
	2014	157 809 850	123 594 637 363
	2013	126 624 188	90 016 411 557

Keterangan/ Explanation : data termasuk Rayon Sukadana

Sumber/ Source : PT PLN (PERSERO) Area Ketapang

BAB VI. PERINDUSTRIAN, PERTAMBANGAN, ENERGI, DAN AIR MINUM

Tabel 6.2.3 Penjualan Tenaga Listrik Menurut Golongan Pelanggan, 2017
 Table Number of Electricity Sold by Type, 2017

Golongan Class	Produksi Terjual Sold Product (Kwh)	Nilai Penjualan Value (Rp)
(1)	(2)	(3)
1. Rumah Tangga	145 732 368	144 248 724 781
2. Bisnis	35 092 353	42 452 457 742
3. Industri	3 419 613	3 573 109 916
4. Pemerintah	7 135 995	9 797 092 344
5. Sosial	6 545 236	4 804 201 064
6. Multiguna	743 519	1 224 190 913
	2017	198 669 084
Jumlah / Total	2016	188 945 060
	2015	140 795 771 082

Keterangan/ *Explanation* : data termasuk Rayon Sukadana

Sumber/ *Source* : PT PLN (PERSERO) Area Ketapang

CHAPTER VI. INDUSTRY, MINING, ENERGY AND WATER SUPPLY

Tabel 6.2.4 Jumlah Pelanggan dan Produksi Listrik Menurut Kecamatan, 2017
Table Number of Electricity Customer and Product by Subdistrict, 2017

Rayon Area	Sub Rayon Sub Area	Pelanggan Customer	Produksi Terjual Sold Product	
			Produksi Terjual Sold Product (Kwh)	Nilai Penjualan Sold Value (Rp)
(1)	(2)	(3)	(4)	(5)
Rayon Tumbang Titi	Manis Mata	2 414	3 131 248	2 352 183 216
	Marau	1 775	2 302 388	1 729 546 482
	Singkup	390	505 877	380 013 030
	Air Upas	2 059	2 670 770	2 006 273 920
	Jelai Hulu	486	630 400	473 554 699
	Tumbang Titi	3 459	4 486 739	3 370 423 258
	Pemahan	410	531 819	399 500 878
	Sungai Melayu Rayak	3 658	4 744 865	3 564 327 342
	Jumlah	14 651	19 004 107	14 275 822 825
Rayon Ketapang Kota	Kendawangan	4 870	898 047	912 463 649
	Matan Hilir Selatan	7 009	1 080 391	1 001 426 550
	Benua Kayong	9 638	1 763 028	1 773 527 463
	Matan Hilir Utara	59	75 964	100 456 841
	Delta Pawan	24 255	6 094 667	7 324 324 009
	Muara Pawan	4 227	637 231	639 063 953
	Jumlah	50 058	10 549 328	11 751 262 466
Rayon Sandai	Nanga Tayap	4 139	5 471 730	4 201 788 226
	Sandai	7 379	9 756 819	7 492 345 270
	Hulu Sungai	-	-	-
	Sungai Laur	1 783	2 356 449	1 809 537 098
	Simpang Hulu	1 930	2 551 413	1 959 254 751
	Simpang Dua	911	1 207 681	927 387 760
	Jumlah	16 142	21 344 092	16 390 313 105
Jumlah / Total Ketapang		80 851	50 897 527	42 417 398 396

Sumber/ Source : PTPLN (PERSERO) Area Ketapang

BAB VI. PERINDUSTRIAN, PERTAMBANGAN, ENERGI, DAN AIR MINUM

Tabel 6.2.5 **Ketapang, 2013–2017**
 Daya Terpasang, Produksi, dan Distribusi Listrik PT. PLN (Persero) Area
 Installed Capacity, Production, and Distribution of Electricity of State
 Electricity Company at Branch Level in Ketapang Regency, 2013–2017

Tahun Year	Daya Terpasang Installed Capacity (KW)	Produksi Listrik Production (MWh)	Listrik Terjual Electricity Sold (MWh)	Dipakai Sendiri Own Usage (MWh)	Susut / Hilang Shrunked (MWh)
(1)	(2)	(3)	5	(5)	(6)
2013	51 880.00	176 333.76	149 571.93	893.30	22 331.09
2014	51 880.00	189 392.12	157 809.85	1 178.22	24 365.84
2015	54 404.00	203 485.29	169 732.58	1 556.36	23 083.63
2016	108 884 750.00	211 318.30	188 945.06	4 330.24	24 043.83
2017	122 293.30	250 015.32	198 669.08	27 266.77	24 079.47

Sumber/ Source: PT PLN (PERSERO) Area Ketapang

CHAPTER VI. INDUSTRY, MINING, ENERGY AND WATER SUPPLY

Tabel 6.3.1 Jumlah Rata-rata Pelanggan PDAM dan Banyaknya Penggunaan Air Bersih Menurut Jenis Pelanggan, 2017
 Table Number of Regional Water Supply Company (PDAM) Customer and Water Supply Utilizing by Type of Customer, 2017

Tipe Pelanggan <i>Type of Costumer</i>	Pelanggan <i>Customer</i>	Penggunaan Air <i>Water Supply Utilizing</i>		
		Banyaknya <i>Amount of Water (m³)</i>	Nilai <i>Value (Rp)</i>	
(1)	(2)	(3)	(4)	
1. Sosial Umum	28	5 822	8 811 400	
2. Sosial Khusus	89	32 396	53 847 050	
3. Rumah Tangga A	119	6 168	7 748 800	
4. Rumah Tangga B	8 126	1 506 825	5 645 173 250	
5. Rumah Tangga C	7	3 480	14 262 400	
6. Instansi Pemerintah	106	51 088	225 016 200	
7. Konsulat/ Kedutaan	-	-	-	
8. Niaga Kecil	1 112	227 022	1 045 171 800	
9. Niaga Besar	50	45 073	225 044 500	
10. Industri Kecil	2	9 245	50 893 000	
11. Industri Besar	1	0 631	3 537 000	
12. Pelabuhan	1	-	-	
	2017	9 641	1 887 750	7 279 505 400
	2016	7 937	1 351 716	4 839 668 850
Jumlah / <i>Total</i>	2015	6 401	1 201 987	4 305 064 300
	2014	6 193	1 156 984	4 115 139 650
	2013	5 939	1 161 898	4 096 476 850

Sumber / *Source* : PDAM Kabupaten Ketapang

BAB VI. PERINDUSTRIAN, PERTAMBANGAN, ENERGI, DAN AIR MINUM

Tabel
 6.3.2 Jumlah Pelanggan dan Penggunaan Air PDAM Menurut Bulan, 2017
 Table Number of Regional Water Supply Company (PDAM) Customer and Product, 2017

Jenis <i>Kind</i>	Pelanggan <i>Customer</i>	Penggunaan Air <i>Water Supply Utilizing</i>	
		Banyaknya <i>Amount of Water (m³)</i>	Nilai <i>Value (Rp)</i>
(1)	(2)	(3)	(4)
1. Januari	8 063	142 576	508 887 150
2. Februari	8 337	132 069	473 841 350
3. Maret	8 429	128 176	460 858 150
4. April	8 562	159 576	632 974 050
5. Mei	8 684	165 046	649 144 300
6. Juni	8 853	144 775	578 356 400
7. Juli	8 946	167 036	649 742 900
8. Agustus	9 091	169 702	657 655 100
9. September	9 189	186 096	719 573 000
10. Oktober	9 316	156 392	619 021 200
11. November	9 408	175 687	686 270 000
12. Desember	9 641	160 619	643 181 800
	2017	1 887 750	7 279 505 400
Jumlah / <i>Total</i>	2016	1 351 716	4 839 668 850
	2015	1 201 987	4 305 064 300
	2014	1 156 984	4 115 139 650

Sumber / *Source* : PDAM Kabupaten Ketapang

CHAPTER VI. INDUSTRY, MINING, ENERGY AND WATER SUPPLY

Tabel
 6.3.3
 Table
 Jumlah Pelanggan dan Produksi PDAM Menurut Kecamatan,
 2017
 Number of Regional Water Supply Company (PDAM) Customer
 and Product by Subdistrict, 2017

	Kecamatan Subdistrict	Pelanggan Customer	Produksi Production (m3)
	(1)	(2)	(3)
1.	Kendawangan	1 581	123 984
2.	Manis Mata	-	-
3.	Marau	202	10 807
4.	Singkup	-	-
5.	Air Upas	-	-
6.	Jelai Hulu	-	-
7.	Tumbang Titi	190	4 892
8.	Pemahan	-	-
9.	Sungai Melayu Rayak	-	-
10.	Matan Hilir Selatan	-	-
11.	Benua Kayong	738	301 717
12.	Matan Hilir Utara	-	-
13.	Delta Pawan	6 930	1 446 350
14.	Muara Pawan	-	-
15.	Nanga Tayap	-	-
16.	Sandai	-	-
17.	Hulu Sungai	-	-
18.	Sungai Laur	-	-
19.	Simpang Hulu	-	-
20.	Simpang Dua	-	-
	2017	9 641	1 887 750
Jumlah / Total	2016	7 937	1 351 716
	2015	6 401	1 201 987

Sumber / Source : PDAM Kabupaten Ketapang

BAB VI. PERINDUSTRIAN, PERTAMBANGAN, ENERGI, DAN AIR MINUM

Tabel 6.4.1 Potensi Bahan Galian dan Peluang Investasi di Kabupaten Ketapang 2015
 Table *Potential Mineral and Investment Opportunity in Ketapang Regency, 2015*

Jenis Mineral <i>Kind of Mineral</i>	Lokasi <i>Location</i>	Cadangan <i>Reserve</i>	Keterangan <i>Explanation</i>
(1)	(2)	(3)	(4)
1. Air Raksa <i>Hidrgaryrum (Hg)</i>	1. Kec. Matan Hilir Utara - Hulu Sungai Tolak - Sungai Berabas 4 Km Utara Delabes	Indikasi Indikasi	Data dari 2004 belum disurvei ulang Data dari 2004 belum disurvei ulang
2. Antimoni <i>Stibium (Sb)</i>	1. Kec. Kendawangan - Kampung Lanjut	Indikasi Indikasi	Data dari 2004 belum disurvei ulang Data dari 2004 belum disurvei ulang
3. Bijih Besi <i>Ferrum (Fe)</i>	1. Kec. Jelai Hulu - Batu Kenkaling, Batu Kelling, Sungai Jelai - Tanah Tungkung - Pebesian - Desa Perlangan, Dsn. Riam Dua daerah Sengkukup - Desa Penyarang, Dsn. Kusi Uban 2. Kec. Manis Mata - Desa Sua Burung 3. Kec. Marau 4. Kec. Sei Laur - Tanjung Medan, Johong Sempakar dan Seduruhan 5. Kec. Simpang Hulu 6. Kec. Singkup 7. Kec. Manis Mata Ds. Sua Burung 8. Kec. Delta Pawan Sungai pawan	Indikasi Indikasi Indikasi Indikasi Indikasi Indikasi Indikasi Indikasi ±55 950 Ton ±35 800 Ton ±159 000 Ton 80 000 Ton 1 000 000 Ton Indikasi ± 35.800 Ton	Data 2009 sudah ditindaklanjuti tahun 2011 Data 2009 sudah ditindaklanjuti tahun 2011 Data 2009 sudah ditindaklanjuti tahun 2011 Data 2009 sudah ditindaklanjuti tahun 2011 Data 2009 sudah ditindaklanjuti tahun 2011 Data 2009 sudah ditindaklanjuti tahun 2011 Data 2009 sudah ditindaklanjuti tahun 2011 Data 2009 sudah ditindaklanjuti tahun 2011 Data 2009 sudah ditindaklanjuti tahun 2012 dan 2013 Data 2009 sudah ditindaklanjuti tahun 2012 dan 2013 Data 2009 sudah ditindaklanjuti tahun 2012 Data 2009 sudah ditindaklanjuti tahun 2011 Data 2009 sudah ditindaklanjuti tahun 2011 Data 2009 sudah ditindaklanjuti tahun 2012 dan 2013

Bersambung/ Continued

CHAPTER VI. INDUSTRY, MINING, ENERGY AND WATER SUPPLY

Lanjutan 1 Tabel
1st Continued Table 6.4.1

Jenis Mineral <i>Kind of Mineral</i>	Lokasi <i>Location</i>	Cadangan <i>Reserve</i>	Keterangan <i>Explanation</i>
(1)	(2)	(3)	(4)
4. Bauksit <i>Aluminium (Al₂O₃)</i>	1. Kec. Kendawangan	±145 000 000 Ton	Data dari 2009 sudah ditindaklanjuti 2012
	2. Kec. Marau	±159 760 000 Ton	Data dari 2009 sudah ditindaklanjuti 2012
	3. Kec. Sandai	±30 330 000 Ton	Tahun 2010 Hasil Survei Hipotetik
	4. Kec. SimpangHulu -Desa Balai Semandang, Meraban ke Sekucing, dari Bantil ke Kuala Labai Hulu Kualan Tengah dan Hulu: Dusun Semandang Hulu, desa kenanga, Sungai Nibung (lokasi Kobun), desa Kualan Tengah	±23 000 000 Ton	Data dari 2009 sudah ditindaklanjuti 2012
	5. Kec. Manis Mata		Data dari 2009 sudah ditindaklanjuti 2012
	Ds. Asam Besar, Ds. Silat, Ds. Kalimantan, Ds. Lembah Mukti, Ds. Bukit Gajah	Indikasi terhampar luas	
	6. Kec. Sei Laur Ds. Teluk Bayur, Ds. Beringas	Indikasi terhampar luas	Data dari 2009 sudah ditindaklanjuti 2012
	7. Kec. Singkup	Indikasi terhampar luas	Data dari 2009 sudah ditindaklanjuti 2012
	8. Kec. Jelai Hulu	Indikasi terhampar luas	Data dari 2009 sudah ditindaklanjuti 2012
	9. Kec. SimpangDua	Indikasi terhampar luas	Data dari 2004 belum disurvei ulang
	10. Kec. Singkup	Indikasi terhampar luas	Data dari 2009 sudah ditindaklanjuti 2012
	11. Kec. TumbangTiti	Indikasi terhampar luas	Data dari 2004 belum disurvei ulang
	12. Kec. Pemahan	Indikasi terhampar luas	Data dari 2004 belum disurvei ulang
13. Kec. Nanga Tayap	Indikasi terhampar luas	Data dari 2004 belum disurvei ulang	
5. Emas <i>Aurum (Au)</i>	1. Kec. Kendawangan - Hulu Sungai Membuluh	Indikasi	Data dari 2004 belum disurvei ulang
	2. Kec. Hulu Sungai - Sungai Bengaras - Sungai Keriyau	Indikasi Indikasi	Data dari 2004 belum disurvei ulang Data dari 2004 belum disurvei ulang
	3. Kec. Manis Mata - Desa Siguling	Indikasi	Data 2009 sudah ditindaklanjuti tahun 2010
	4. Kec. Marau - Sungai Pancur, Ds. Sukaria Dsn Sedawak	Indikasi	Data 2009 sudah ditindaklanjuti tahun 2011

Bersambung/ *Continued*

BAB VI. PERINDUSTRIAN, PERTAMBANGAN, ENERGI, DAN AIR MINUM

Lanjutan 2 Tabel
6.4.1
2nd Continued Table

Jenis Mineral <i>Kind of Mineral</i>	Lokasi <i>Location</i>	Cadangan <i>Reserve</i>	Keterangan <i>Explanation</i>
(1)	(2)	(3)	(4)
	5. Kec. Sei Laur		
	- Ds. Sepotong	Indikasi	Data 2009 sudah ditindaklanjuti tahun 2010
	- Ds. Munggul Meranang	Indikasi	Data 2009 sudah ditindaklanjuti tahun 2010
	- Ds. Sukaramai	Indikasi	Data 2009 sudah ditindaklanjuti tahun 2010
	- Lokasi Batu Bersurat	Indikasi	Data 2009 sudah ditindaklanjuti tahun 2010
	- Bukit Empanggel	Indikasi	Data 2009 sudah ditindaklanjuti tahun 2010
	6. Kec. Simpang Hulu		
	- Ds. Semandang Hulu	Indikasi	Data 2009 sudah ditindaklanjuti tahun 2011
	- Ds. Kenanga	Indikasi	Data 2009 sudah ditindaklanjuti tahun 2011
	- Ds. Sungai Nibung (lokasi Kobun)	Indikasi	Data 2009 sudah ditindaklanjuti tahun 2011
	- Ds. Kuala Tengah		Data 2009 sudah ditindaklanjuti tahun 2011
	7. Kec. Singkup		
	- Sepanjang Sungai	Indikasi	Data 2009 sudah ditindaklanjuti tahun 2011
	8. Kec. Jelai Hulu		
	- Teluk Runjai	Indikasi	Data 2009 akan ditindaklanjuti tahun 2012
	- Sei Rijau	Indikasi	Data 2009 akan ditindaklanjuti tahun 2012
	- Riam Besar	Indikasi	Data 2009 akan ditindaklanjuti tahun 2012
	9. Kec. Air Upas	Indikasi	Data dari tahun 2004 belum disurvei ulang
	10. Kec. Tumbang Titi	Indikasi	Data dari tahun 2004 belum disurvei ulang
	11. Kec. Sungai Melayu Rayak (Ds. Kepuluk, Ds. Indotani)	Indikasi	Data dari tahun 2004 belum disurvei ulang
	12. Kec. Matan Hilir Selatan (Ds. Kemuning, Ds. Pematang Gadung)	Indikasi	Data dari tahun 2004 belum disurvei ulang
	13. Kec. Nanga Tayap	Indikasi	Data dari tahun 2004 belum disurvei ulang
6. Timah Hitam <i>Plumbum (Pb)</i>	1. Kec. Kendawangan		
	- Sungai Semerayak	Indikasi	Data dari tahun 2004 belum disurvei ulang
	2. Kec. Jelai Hulu		
	- Daerah Bukit Perak - Riam Kusik	Indikasi	Data dari tahun 2004 belum disurvei ulang
	3. Kec. Manis Mata		
	- Ds. Batu Sedau	Indikasi	Data 2009 akan ditindaklanjuti tahun 2012
	4. Kec. Marau		
	- Ds. Riam Batu	Indikasi	Data dari 2009, 2011
	- Ds. Riam Gading	Indikasi	Data dari 2009, 2011
	5. Kec. Sandai (Galena/PbS)	Indikasi	Data 2009 sudah ditindaklanjuti tahun 2011
	6. Kec. Sei Laur		
	- Di sepanjang Ds. Kepari sd. Tanjung Beringin	±230 400 Ton	Data 2009 sudah ditindaklanjuti tahun 2012

Bersambung/Continued

CHAPTER VI. INDUSTRY, MINING, ENERGY AND WATER SUPPLY

Lanjutan 3 Tabel
3rd Continued Table 6.4.1

Jenis Mineral <i>Kind of Mineral</i>	Lokasi <i>Location</i>	Cadangan <i>Reserve</i>	Keterangan <i>Explanation</i>
(1)	(2)	(3)	(4)
7. Timah Putih (Sn)	1. Kec. Jelai Hulu - Katungtung Hulu Sungai Pawan	Indikasi	Data dari 2004 belum disurvei ulang
	2. Kec. Nanga Tayap - Kampung Abut Anak Cabang Sungai Patingan yang bermuara di Sei Kayung	Indikasi	Data dari 2004 belum disurvei ulang
8. Pasir Zircon Titanium	1. Sepanjang Aliran Sungai Pawan	Indikasi	Data dari 2004 belum disurvei ulang
	2. Kec. Sungai Melayu Rayak - Dusun Sungai Bulan	±3 460 000 m ³	Data 2009 sudah ditindaklanjuti tahun 2012
	3. Kec. Matan Hilir Selatan - Dusun Kepulu Desa Kemuning	Indikasi	Disurvei tinjau kembali tahun 2010
	- Padang Dua Belas, Pagar Mentimun, S.Tengah	Indikasi	Disurvei tinjau kembali tahun 2010
	4. Kec. Kendawangan - Dusun Petai Condong - Desa Pangkalan Batu	Indikasi	Disurvei tinjau kembali tahun 2010
	- Desa Kelampai - Desa Air Hitam	Indikasi Indikasi	Disurvei tinjau kembali tahun 2010 Disurvei tinjau kembali tahun 2010
9. Barit	1. Kec. Kendawangan - Desa Lanjut	Indikasi	Data dari 2004 belum disurvei ulang
10. Kaolin	1. Kec. Matan Hilir Selatan - Padang 12	Indikasi	Tahun 2010 Hasil Survey Hipotetik
	2. Kec. Tumbang Titi - Desa Pelang Km 46 Ktp- Tumbang Titi	±560 000 m ³	Data 2009 sudah ditindaklanjuti tahun 2012
	3. Kec. Sandai	Indikasi	Data 2009 sudah ditindaklanjuti tahun 2011
	4. Kec. Kendawangan - Petai Condong - Paela	Indikasi ±277 050 m ³	Data dari 2004, 2012 Data 2009 sudah ditindaklanjuti tahun 2012

Bersambung/ Continued

BAB VI. PERINDUSTRIAN, PERTAMBANGAN, ENERGI, DAN AIR MINUM

Lanjutan 4 Tabel
4th Continued Table 6.4.1

Jenis Mineral <i>Kind of Mineral</i>	Lokasi <i>Location</i>	Cadangan <i>Reserve</i>	Keterangan <i>Explanation</i>
(1)	(2)	(3)	(4)
	- S. Membuluh	Indikasi	Data 2009 Ditindaklanjuti tahun 2011
	- S. Air Hitam Kecil	Indikasi	Data 2009 Ditindaklanjuti tahun 2011
	5. Kec. Singkup	Indikasi	Data 2009 Ditindaklanjuti tahun 2010
	6. Kec. Marau	Indikasi	Data 2009 Ditindaklanjuti tahun 2010
	7. Kec. Jelai Hulu	Indikasi	Data 2009 akan Ditindaklanjuti tahun 2012
	8. Kec. Simpang Hulu	Indikasi	Data 2009 Ditindaklanjuti tahun 2010
11. Pasir Kuarsa (<i>Quartz Sand</i>)	1. Kec. Kendawangan		
	- Tepi Sungai Kendawangan	±75 000 Ton	Indikasi
	- Kp. Seruk	±5 000 Ton	Indikasi
	- Air Merah	Cukup Tebal	Data dari 2004, 2012
	2. Kec. Matan Hilir Selatan		
	- Padang Dua Belas	tebal 3 m	Tahun 2010 dihitung dari beberapa lubang pit
	3. Kec. Matan Hilir Utara		
	- Kp. Tanjung Baik Budi dan Tolak	Indikasi	Data 2009 sudah ditindaklanjuti tahun 2011
12. Talk	1. Kec. Sandai		
	- Bengaras	Indikasi	Disurvei kembali tahun 2009
13. Andesit (<i>Andesite</i>)	1. Kec. Kendawangan	250 Juta Ton	Indikasi
	2. Kec. Tumbang Titi		
	- Riam, S. Pemahan Ds. Penghibing	Indikasi	Data 2009 sudah ditindaklanjuti tahun 2011
	- Kubingklaking, Kp. Melayu	100 Juta Ton	Indikasi
	3. Kec. Sungai Laur		
	- Bukit Kuri	205 945 123 Ton	Indikasi
14. Basal (<i>Basalt</i>)	1. Kec. Kendawangan		
	- Daerah Pantai	Indikasi	Data dari tahun 2004 belum disurvei ulang

Bersambung/ *Continued*

CHAPTER VI. INDUSTRY, MINING, ENERGY AND WATER SUPPLY

Lanjutan 5 Tabel
5th Continued Table 6.4.1

Jenis Mineral <i>Kind of Mineral</i>	Lokasi <i>Location</i>	Cadangan <i>Reserve</i>	Keterangan <i>Explanation</i>
(1)	(2)	(3)	(4)
15. Granit <i>(Granite)</i>	1. Kec. Kendawangan - Tanjung Duku	Indikasi	Data 2009 sudah ditindaklanjuti tahun 2012
	2. Kec. Marau - Gn. Blaban 7, Kp. Melayu	Indikasi	Data 2009 sudah ditindaklanjuti tahun 2012
	3. Kec. Tumbang Titi - Mahawa	Terhampar besar sebagai kawasan geologi	Data 2009 sudah ditindaklanjuti tahun 2012
	- Ds. Batu Tajam		
	- G. Bugu Pebihingan		
- Bukit Jagad Raya			
4. Kec. Simpang Hulu - Desa Balai Semandang	Terhampar besar sebagai kawasan geologi	Data 2009 sudah ditindaklanjuti tahun 2012	
	5. Kec. Sandai	Terhampar besar sebagai kawasan geologi	Data 2009 sudah ditindaklanjuti tahun 2012
16. Gambut <i>(Turf)</i>	1. Kec. Kendawangan	423.50 Ton	Data dari 2004 telah disurvei ulang 2012
	2. Kec. Matan Hilir Selatan	Indikasi	Data 2009 sudah ditindaklanjuti tahun 2011
	3. Kec. Matan Hilir Utara	Indikasi	Data 2009 sudah ditindaklanjuti tahun 2011
17. Batubara <i>(Coal)</i>	1. Kec. Kendawangan	Indikasi	Data 2009 sudah ditindaklanjuti tahun 2011
	2. Kec. Marau	±48 880 Ton	Data 2009 sudah ditindaklanjuti 2011
	3. Kec. Sungai Laur - Ds. Betentang	±73 000 Ton	Data 2009 sudah ditindaklanjuti 2012
	4. Kec. Manis Mata - Ds. Batu Sedau	Indikasi	Data 2009 akan ditindaklanjuti 2012
18. Kecubung <i>(Gemstone/ Batu Mulia)</i>	1. Kec. Manis Mata - Desa Tarahan	±30 000 Ton	Data 2009 sudah ditindaklanjuti tahun 2012
	- Desa Suak Burung	±270 000 Ton	Data 2009 sudah ditindaklanjuti tahun 2012
	2. Kec. Marau - Singkup, Jemayas Penyiuran Hulu, S. Putih	Sediment Transpot ±48 000 m ³	Data 2009 sudah ditindaklanjuti tahun 2012

Bersambung/ Continued

BAB VI. PERINDUSTRIAN, PERTAMBANGAN, ENERGI, DAN AIR MINUM

Lanjutan 6 Tabel
6th Continued Table 6.4.1

Jenis Mineral <i>Kind of Mineral</i>	Lokasi <i>Location</i>	Cadangan <i>Reserve</i>	Keterangan <i>Explanation</i>
(1)	(2)	(3)	(4)
19. Air Terjun	3. Kec. Jelai Hulu - Ds. Setiap tepi sungai, Dsn. Riam I Desa Penaya & Sungai Sedua Teluk Runjai	Sedimen Transpot ±345 000 m ³	Data 2009 sudah ditindaklanjuti tahun 2012
	4. Kec. Matan Hilir Utara - Muara Sungai Pawan	Indikasi	Data 2009 sudah ditindaklanjuti tahun 2011
	1. Kec. Sungai Laur - Sungai Bengaras, Riam Bunut	Tinggi 7,0 m Debit 0,18 m ³ /detik	Sudah diukur 2009, dilanjutkan 2011
	- Sungai Mempanggil, Ds. Suka Ramai Bukit Empanggal	Tinggi 12 m Debit 0,161 m ³ /detik	Sudah diukur 2009, dilanjutkan 2011
	- Sungai Selangkut Riam, Ds. Selangkut Raya	Tinggi 7,0 m Debit 0,198 m ³ /detik	Sudah diukur 2009, dilanjutkan 2011
	2. Kec. Nanga Tayap - Sungai Pengerisik, Sei Kelik	Tinggi 4,7 m Debit 0,11 m ³ /detik	Sudah diukur 2009, dilanjutkan 2011
	3. Kec. Tumbang Titi - Sungai Cemaluk, Ds. Belaban Tujuh, Dsn. Kai Rambut	Tinggi 5,5 m Debit 0,12 m ³ /detik	Sudah diukur 2009, dilanjutkan 2011
	1. Kec. Sungai Laur (Ds. Betentang, Ds. Sukaramai, Dsn. Selangkut Ds. Selangkut Raya)	Indikasi	Data tahun 2004 ditinjau kembali 2016
	2. Kawasan Kec. Marau	Indikasi	Data tahun 2004 ditinjau kembali 2016
	3. Kawasan Kec. Sungai Melayu	Indikasi	Data tahun 2004 ditinjau kembali 2016
20. Gas Methane			

Sumber / Source : Dinas Pertambangan dan Energi Kabupaten Ketapang

BAB 7

Perdagangan

Trading



Penyaluran Beras di Gudang Bulog

Rice Distribution in Warehouse

6.570.032 Ton

Pemasukan Beras

Rice Importation

6.987.435 Ton



<https://repositori.bps.go.id>

BAB VII. PERDAGANGAN
CHAPTER VII. TRADING

PENJELASAN TEKNIS

TECHNICAL NOTES

- | | |
|--|---|
| <p>1. Industri Besar adalah industri yang memiliki investasi lebih dari Rp. 500.000.000,-</p> | <p>1. <i>Large Industry is an industry that has an investment of more than Rp. 500.000.000,-</i></p> |
| <p>2. Industri Menengah adalah industry dengan investasi antara Rp. 200.000.000 – Rp. 500.000.000,-</p> | <p>2. <i>Medium Industries is an industry with an investment of Rp. 200 million - Rp. 500,000,000–</i></p> |
| <p>3. Industri Kecil adalah industry dengan investasi lebih kecil dari Rp. 200.000.000,-</p> | <p>3. <i>Small industry is an industry with a smaller investment of Rp. 200.000.000, -</i></p> |
| <p>4. Koperasi adalah organisasi bisnis yang dimiliki dan dioperasikan oleh orang-seorang demi kepentingan bersama. Koperasi melandaskan kegiatan berdasarkan prinsip gerakan ekonomi rakyat yang berdasarkan asas kekeluargaan. Di Indonesia sendiri telah dibuat Undang Undang no. 25 tahun 1992 tentang Perkoperasian</p> | <p>4. <i>The cooperative is a business organization owned and operated by the individual for the common interest. Cooperatives bases its activities on the principle of people's economic movement based on the principle of kinship.</i></p> |

Perdagangan

Posisi geografis Kabupaten Ketapang yang terletak di bagian paling selatan wilayah Provinsi Kalimantan Barat, cukup strategis sebagai pintu gerbang perdagangan keluar masuk arus barang dari daerah-daerah lain, terutama dari Pulau Jawa. Kelancaran arus transportasi baik darat, laut, maupun udara tentunya akan mempengaruhi geliat aktivitas perdagangan di Kabupaten Ketapang utamanya perdagangan antar wilayah kabupaten/kota maupun provinsi.

Pada tahun 2015, pemasukan barang cukup jauh berbeda dengan tahun sebelumnya (Tabel 7.1.1). Terjadi penurunan yang cukup signifikan pada beberapa komoditi, cukup menarik untuk dicermati secara khusus, apakah pengaruh peningkatan produksi lokal bagi komoditas tertentu, atau limpahan stok tahun sebelumnya. Misalnya, pemasukan beras lebih rendah dibandingkan tahun 2014, yaitu sekitar 13.303 ton pada tahun 2015. Pemasukan pupuk turun menjadi 24.709 ton. Sementara pemasukan semen turun menjadi 26.624 ton.

Barang dijual antar pulau/lokal pada tahun 2015 masih didominasi oleh produk hasil perkebunan seperti CPO, Tandan buah segar (TBS), Kernel (Tabel 7.1.2). Pengeluaran CPO dari pada tahun 2015 mencapai 370.032.581 ton, dan pengeluaran TBS sebanyak 1.652.500.852 ton, berkurang dari tahun sebelumnya. sedangkan pengeluaran kernel mencapai 57.723.592 mt, lebih besar dibandingkan tahun sebelumnya.

Trading

The geographical position of Ketapang is located in the most southern part of West Kalimantan Province, is strategic as trade gateway in and out of the flow of goods from other regions, especially from the island of Java. The smoothness flow of transport by land, sea, or air will certainly affect the movement of trading activity in Ketapang Regency main trade between districts / cities and provinces.

In 2015, importation of goods is quite different from the previous year (Table 7.1.1). A decline happened significantly in some commodities, it is interesting to observe in particular, whether the effects of increased local production for certain commodities, or the abundance of the stock the previous year. For example, the inclusion of rice is lower than 2014, which is around 13.303 tonnes in 2015. Import of fertilizers decreased to 24.709 tonnes. While revenue dropped to 26.624 tons of cement.

Goods sold between islands / local in 2015 was still dominated by plantation crops such as palm oil products, fresh fruit bunches (FFB), Kernel (Table 7.1.2). CPO expenditure of 2015 reached 370 032 581 tons, and TBS spending as much as 1,652,500,852 tons, down from the previous year. kernel, whereas expenditures reached 57,723,592 mt, higher than the previous year.

Koperasi

Koperasi adalah bentuk lembaga keuangan di Indonesia yang tidak mengedepankan keuntungan (non profit oriented), melainkan mengutamakan kesejahteraan para anggotanya. Oleh sebab itu, koperasi disebut sebagai soko-guru perekonomian Indonesia. Dipandang dari sisi jumlah, sejak tahun 2011 sampai dengan tahun 2015 perkembangan koperasi di Kabupaten Ketapang terlihat semakin baik.

Jumlah Koperasi yang terdaftar di Dinas Koperasi, UKM, dan Perdagangan Kabupaten Ketapang pada tahun 2014 sebanyak 452 unit dan pada tahun 2015 menjadi sebanyak 477 unit usaha. Melalui unit-unit koperasi yang tersebar hampir di seluruh desa/kelurahan di Kabupaten Ketapang, diharapkan dapat meningkatkan partisipasi masyarakat lokal dalam upaya mempercepat laju pertumbuhan ekonomi wilayah, melalui gerakan ekonomi aktif dan kreatif para anggotanya.

Jenis kegiatan usaha yang dilakukan oleh koperasi baik Koperasi Unit Desa (KUD) maupun non KUD adalah didominasi oleh kegiatan waserda sekitar 29,56 persen, kemudian disusul kegiatan kelapa sawit sekitar 24,95 persen, dan simpan pinjam sekitar 20,96 persen.

Cooperative

Cooperative are a form of financial institution in Indonesia which do not promote the profit (non profit oriented), but give priority to the welfare of its members. Therefore, the Cooperative referred to as the pillar-teacher Indonesian economy. In light of the number, from 2011 to 2015 the development of Cooperative in Ketapang look even better.

The number of registered Cooperative in the Department of Cooperative, SMEs, Trade and Ketapang in 2014 and as many as 452 units in 2015 to as many as 477 business units. Through Cooperative units scattered in almost all villages / wards in Ketapang, is expected to increase the participation of local communities in an effort to accelerate the pace of economic growth in the region, through the movement of economically active and creative members.

Type of business activities conducted by both Cooperative Village Unit Cooperative (KUD) and non KUD is dominated by the activities Waserda approximately 29.56 percent, followed by palm oil activities around 24.95 percent, and savings of about 20.96 percent.

CHAPTER VII. TRADING

Tabel 7.1.1 Pemasukan Barang Antar Pulau/Lokal Menurut Jenis Barang (Ton), 2016
 Table 7.1.1 *Insular Import by Kind of Goods, 2016*

Bulan Month	Beras ¹ Rice	Gula Pasir ¹ Sugar	Terigu ¹ Wheat Flour	Garam ¹ Salt	Jagung ¹	Minyak Goreng ¹ Palm Oil	Kedelai ¹ Soya	
(1)	(2)	(3)	(4)	(5)	(6)	(7)	(8)	
1. Januari	568	52	60	-	47	...	53	
2. Februari	1 538	136	82	-	145	...	149	
3. Maret	1 077	324	8	-	75	...	74	
4. April	1 288	240	100	-	44	...	56	
5. Mei	1 387	98	68	-	129	...	60	
6. Juni	1 367	177	148	-	95	...	104	
7. Juli	508	244	40	-	129	...	56	
8. Agustus	974	-	200	-	210	...	52	
9. September	1 396	147	124	-	-	...	24	
10. Oktober	1 409	50	68	-	-	...	152	
11. November	690	119	90	-	96	...	28	
12. Desember	1 101	148	136	-	62	...	52	
	2016	13 303	1 735	1 124	-	1 032	...	860
Jumlah/Total	2015	13 303	1 735	1 124	-	1 032	...	860
	2014	21 904	2 190	1 540	60	...	681	...
	2013	21 901	2 190	1 540	60	...	681	...

Bersambung/ Continued

Lanjutan 1 Tabel 7.1.1
1st Continued Table

	Bulan <i>Month</i>	Tapi- oka	Kacang- kacangan	Pakan Ternak	Pupuk <i>Fertilizer</i>	Oli	Elpiji	Seng	Mebel
	(1)	(9)	(10)	(11)	(12)	(13)	(14)	(15)	(16)
1.	Januari	-	-	402	1 352	-	210	-	78
2.	Februari	16	-	703	3 390	-	212	-	72
3.	Maret	36	-	858	2 795	3	154	-	111
4.	April	35	-	-	997	4	130	-	155
5.	Mei	40	6	911	2 320	-	168	12	123
6.	Juni	36	-	558	2 339	-	204	-	143
7.	Juli	5	-	324	574	-	139	-	56
8.	Agustus	48	-	409	892	32	152	62	54
9.	September	40	-	638	588	8	230	-	97
10.	Oktober	40	-	1,137	2 531	12	106	-	6
11.	November	-	-	-	-	-	-	-	-
12.	Desember	-	-	-	-	-	-	-	-
	2016	296	6	5 940	17 778	59	1 705	74	895
Jumlah/Total	2015	341	10	8 208	24 709	150	2 406	192	613
	2014	9 637	119 876
	2013	9 637	119 876

Bersambung/ *Continued*

CHAPTER VII. TRADING

Lanjutan 2 Tabel 7.1.1
2nd Continued Table

Bulan Month	Semen Cement	Asbes Asbes- tos	Aspal Asphalt	Besi Beton Steel bar	Mesin Machine	Porselin Porcela in	Lainnya Others	
(1)	(17)	(18)	(19)	(20)	(21)	(22)	(23)	
1. Januari	1 500	76	-	30	85	173	5 377	
2. Februari	995	53	-	92	16	-	4 552	
3. Maret	2 439	59	-	227	52	230	7 025	
4. April	-	80	88	200	16	-	3 886	
5. Mei	1 500	-	-	602	92	206	7 063	
6. Juni	40	99	300	270	52	90	5 282	
7. Juli	-	-	-	194	5	184	3 870	
8. Agustus	3 372	-	-	349	28	255	6 385	
9. September	371	102	-	375	48	136	4 860	
10. Oktober	1 226	-	-	138	8	227	7 035	
11. November	-	-	-	-	-	-	-	
12. Desember	-	-	-	-	-	-	-	
	2016	11 443	469	388	2 477	402	1 501	55 335
Jumlah/Total	2015	26 624	1423	260	4 393	176	1974	86 784
	2014	39 050	3 039
	2013	39 050

Keterangan / Explanation : ¹ Data tahun 2015

Sumber / Source : Dinas Koperasi, UKM, dan Perindag Kabupaten Ketapang

Tabel 7.1.2 Pengeluaran Barang Antar Pulau/Lokal Menurut Jenis Barang, 2017
 Table 7.1.2 *Insular Export by Kind of Goods, 2017*

Bulan <i>Month</i>	Kayu Lapis <i>Plywood</i> (m ³)	Lumber Core (m ³)	Kayu Gergajian (m ³)	Kayu Log (m ³)
(1)	(2)	(3)	(4)	(5)
1. Januari	-	-	-	-
2. Februari	-	-	-	10 993.03
3. Maret	-	180.45	398.51	-
4. April	-	227.83	-	2 914.77
5. Mei	-	-	-	2 957.48
6. Juni	-	-	-	-
7. Juli	-	-	-	4 240.26
8. Agustus	-	-	-	-
9. September	-	90.38	64.35	3 895.14
10. Oktober	-	-	-	2 641.17
11. November	-	-	-	3 067.71
12. Desember	-	-	116.09	-
2017	-	498.66	578.95	30 709.56
2016	-	1 130.81	337.81	88 455.76
Jumlah/ <i>Total</i> 2015	-	-	842.56	25 196.85
2014	653.63	1 325.18	1 920.40	52 149.50

Bersambung/ *Continued*

CHAPTER VII. TRADING

Lanjutan 1 Tabel 7.1.2
1st Continued Table

Bulan Month	Veener (m ³)	Karet Rubber (Ton)	Udang Beku Frozen Shrimp (Kg)	Pupuk Fertilizer (Ton)	CPO (Ton)	
(1)	(6)	(7)	(8)	(9)	(10)	
1. Januari	3 026.71	-	-	-	-	
2. Februari	3 357.54	-	-	-	-	
3. Maret	3 305.78	-	-	-	63 250 000.00	
4. April	2 575.32	-	-	-	54 624 162.00	
5. Mei	1 544.08	-	-	-	41 096 471.00	
6. Juni	3 191.51	-	-	-	60 840 420.00	
7. Juli	1 421.87	-	-	-	32 500 000.00	
8. Agustus	-	-	-	-	86 508 035.00	
9. September	901.24	-	-	-	60 100 000.00	
10. Oktober	74.03	-	-	-	20 500 000.00	
11. November	1 233.91	-	-	-	72 371 100.00	
12. Desember	2 453.01	-	-	-	135 300 000.00	
	2017	23 085.01	-	-	-	627 090 188.00
	2016	22 976.98	-	-	-	552 381 367.00
Jumlah/ Total	2015	35 154.67	-	-	-	370 032 581.73
	2014	43 641.81	418 194 345.00

Bersambung/ Continued

Lanjutan 2 Tabel 7.1.2
2nd Continued Table

Bulan Month	TBS (kg)	Bauksit (m ³)	Pasir Zircon (mt)	Bijih Timah (mt)
(1)	(11)	(12)	(13)	(14)
1. Januari	-	-	-	-
2. Februari	-	-	-	-
3. Maret	154 281 082.00	-	-	-
4. April	199 971 888.00	-	-	-
5. Mei	196 721 632.00	-	-	-
6. Juni	246 980 727.00	-	-	-
7. Juli	164 987 923.00	-	-	-
8. Agustus	274 707 087.00	-	-	-
9. September	5 914 002.00	-	-	-
10. Oktober	198 837 998.00	-	-	-
11. November	18 230 642.00	-	-	-
12. Desember	28 887 685 450.00	-	-	-
	2017	30 348 318 431.00		
	2016	2 367 631 207.00	-	-
Jumlah/Total	2015	1 652 500 852.00	-	-
	2014	2 126 084 587.00	1 703 141 450.08	...

Bersambung/ Continued

CHAPTER VII. TRADING

Lanjutan 3 Tabel 7.1.2
3rd Continued Table

	Bulan <i>Month</i>	Karnel (mt)	Pasir Kuarsa	Tanah Kaolin	Rotan (Ton)
	(1)	(15)	(16)	(17)	(18)
1.	Januari	-	-	-	-
2.	Februari	-	-	-	-
3.	Maret	7 310 000.00	-	-	-
4.	April	12 450 069.00	-	-	-
5.	Mei	3 474 788.00	-	-	-
6.	Juni	4 450 000.00	-	-	-
7.	Juli	11 550 000.00	-	-	-
8.	Agustus	10 305 686.00	-	-	-
9.	September	9 450 000.00	-	-	-
10.	Oktober	-	-	-	-
11.	November	924 294.00	-	-	-
12.	Desember	7 225 000.00	-	-	-
	2017	67 139 837.00			
	2016	518 234 896.00	-	-	-
Jumlah/ <i>Total</i>	2015	57 723 592.00	-	-	-
	2014	48 980 740.00

Sumber / *Source* : Dinas Koperasi, UKM, dan Perindag Kabupaten Ketapang

Tabel 7.1.3 Perkembangan Volume dan Nilai Ekspor-Impor, 2017 ¹
 Table Growth of Volume and Value of Export and Import, 2017 ¹

Bulan Month	Lokal				Luar Negeri			
	Ekspor		Impor		Ekspor		Impor	
	Volume (m ³)	Nilai (Juta Rp)	Volume (m ³)	Nilai (Rp)	Volume (m ³)	Nilai (Dollar)	Volume (m ³)	Nilai (Rp)
(1)	(2)	(3)	(4)	(5)	(6)	(7)	(8)	(9)
1. Januari	4 736.54	4 966.99	-	-
2. Februari	5 945.88	4 760.97	-	-
3. Maret	5 163.43	8 031.08	38.58	29 447.56
4. April	5 866.03	4 280.94	28.34	24 088.36
5. Mei	4 584.47	7 763.68	59.18	50 301.76
6. Juni	2 245.84	3 783.17	-	-
7. Juli	4 320.55	2 239.49	386.20	294 700.54
8. Agustus	2 710.27	4 586.61	236.97	188 090.78
9. September	7 813.06	4 087.75	250.88	200 497.29
10. Oktober	3 582.56	1 895.91	192.03	151 138.51
11. November	5 398.62	6 507.62	110.50	87 121.27
12. Desember	8 826.82	4 039.08	527.96	415 108.41
Jumlah/Total	61 194.08	56 943.29	1 830.63	1 440 494.48

Keterangan / Explanation : ¹ Data tahun 2016

Sumber / Source : Dinas Koperasi, UKM, dan Perindag Kabupaten Ketapang

CHAPTER VII. TRADING

Tabel 7.1.4 Pemasukan Beras Menurut Sumber Pemasukan di Gudang Bulog Sub Divre Ketapang (Ton) 2017
 Table Rice Importation by it's Source in Ketapang Warehouse Sub Division, 2017

Bulan Month	Sumber Pemasukan Source		Jumlah Total	
	Antar Pulau Local Import	Petani Lokal Local Farmer		
(1)	(2)	(3)	(4)	
Stok Awal	-	-	1 208 625	
1. Januari	1 000 000	-	1 000 000	
2. Februari	-	-	-	
3. Maret	-	-	-	
4. April	-	3 690	3 690	
5. Mei	-	58 100	58 100	
6. Juni	246 585	146 150	392 735	
7. Juli	982 485	18 870	1 001 355	
8. Agustus	519 930	-	519 930	
9. September	501 000	-	501 000	
10. Oktober	724 000	-	724 000	
11. November	1 278 000	-	1 278 000	
12. Desember	300 000	-	300 000	
	2017	5 552 000	226 810	6 987 435
	2016	7 263 340	230 030	7 493 370
Jumlah/Total	2015	7 074 240	184 695	7 258 935
	2014	6 943 305	15 120	6 958 425
	2013	7 960 005

Sumber / Source : Perum Bulog Sub Divre Wilayah II Ketapang

Tabel 7.1.5 Penyaluran Beras di Gudang Bulog Sub Divre Ketapang (Ton), 2017
 Table *Rice Distribution in Ketapang Warehouse Sub Division, 2017*

	Bulan <i>Month</i>	Karyawan Bulog	Raskin	Operasi Pasar	Transmigrasi	Sosial / Bencana / CBP	Jumlah <i>Total</i>
	(1)	(2)	(3)	(4)	(5)	(6)	(7)
1.	Januari	180	-	-	-	-	180
2.	Februari	880	-	-	-	-	880
3.	Maret	1 580	-	-	-	-	1 580
4.	April	180	-	-	-	1 700	1 880
5.	Mei	880	985 050	-	-	-	985 930
6.	Juni	880	1 169 235	-	-	15 000	1 185 115
7.	Juli	900	868 485	-	-	-	869 385
8.	Agustus	900	328 395	-	-	-	329 295
9.	September	940	639 420	-	-	29 712	670 072
10.	Oktober	940	1 179 810	-	-	-	1 180 750
11.	November	940	1 111 515	-	-	-	1 112 455
12.	Desember	940	231 570	-	-	-	232 510
	2017	10 140	6 513 480	-	-	46 412	6 570 032
	Jumlah/ <i>Total</i> 2016	9 950	4 855 860	151 285	-	-	5 017 095
	2015	12 190	4 937 775	115 815	-	-	5 065 780

Sumber / *Source* : Perum Bulog Sub Divre Wilayah II Ketapang

CHAPTER VII. TRADING

Tabel 7.2.1 Jumlah Koperasi Primer Menurut Jenisnya, 2017
 Table Number of Primary Cooperative by Kind of Cooperative, 2017

Jenis Koperasi <i>Kind of Cooperative</i>	Koperasi Pimer <i>Primary Cooperative</i>	
(1)	(2)	
1. Koperasi Unit Desa	48	
2. Koperasi Pertanian	22	
3. Koperasi Pondok Pesantren	8	
4. Koperasi Pengusaha Hutan	4	
5. Koperasi Pemuda	1	
6. Koperasi Pedagang Pasar	1	
7. Koperasi Simpan Pinjam	18	
8. Koperasi Purnawirawan	1	
9. Koperasi Pegawai Negeri	34	
10. Koperasi Serba Usaha	117	
11. Koperasi Angkatan Darat	1	
12. Koperasi Kepolisian	1	
13. Koperasi Wanita	7	
14. Koperasi Veteran	1	
15. Koperasi Angkutan	9	
16. Koperasi Pensiunan PNS	1	
17. Koperasi Karyawan	37	
18. Koperasi Umum	82	
19. Koperasi Perkebunan	129	
20. Koperasi Peternakan	1	
21. Koperasi Perikanan	7	
22. Koperasi Buruh	4	
23. Kopti	1	
24. Kopinkra	2	
25. Koperasi Sekunder	2	
26. Koperasi Tambang	1	
	2017	540
	2016	510
Jumlah / Total	2015	477
	2014	452
	2013	455

Sumber / Source : Dinas Koperasi, UKM, dan Perindag Kabupaten Ketapang

Tabel 7.2.2 Jumlah Koperasi Menurut Kecamatan, 2017
 Table Number of Cooperative by Subdistrict, 2017

<i>Kecamatan Subdistrict</i>	<i>KUD Rural Cooperative</i>	<i>Non KUD Not Rural Cooperative</i>	<i>Jumlah Total</i>	
(1)	(2)	(3)	(4)	
1. Kendawangan	2	52	54	
2. Manis Mata	4	24	28	
3. Marau	4	31	35	
4. Singkup	2	9	11	
5. Air Upas	3	14	17	
6. Jelai Hulu	1	13	14	
7. Tumbang Titi	6	20	26	
8. Pemahan	3	5	8	
9. Sungai Melayu Rayak	4	17	21	
10. Matan Hilir Selatan	3	17	20	
11. Benua Kayong	2	27	29	
12. Matan Hilir Utara	1	12	13	
13. Delta Pawan	-	155	155	
14. Muara Pawan	2	9	11	
15. Nanga Tayap	6	30	36	
16. Sandai	2	23	25	
17. Hulu Sungai	-	3	3	
18. Sungai Laur	2	8	10	
19. Simpang Hulu	1	20	21	
20. Simpang Dua	-	3	3	
	2017	48	492	540
	2016	44	456	500
Jumlah / Total	2015	50	427	477
	2014	50	402	452
	2013	50	405	455

Sumber / Source : Dinas Koperasi, UKM, dan Perindag Kabupaten Ketapang

CHAPTER VII. TRADING

Tabel 7.2.3 Jumlah Koperasi Unit Desa (KUD) Menurut Klasifikasi dan Kecamatan, 2017
 Table Number of Rural Cooperative by Classification and Subdistrict, 2017

	Kecamatan <i>Subdistrict</i>	Klasifikasi / <i>Classification</i>					Jumlah <i>Total</i>	
		A	B	C	D	BDK		
	(1)	(2)	(3)	(4)	(5)	(6)	(7)	
1.	Kendawangan	-	-	1	1	-	2	
2.	Manis Mata	1	1	-	2	-	4	
3.	Marau	-	-	1	3	-	4	
4.	Singkup	-	1	-	1	-	2	
5.	Air Upas	2	-	-	-	-	2	
6.	Jelai Hulu	-	-	1	-	-	1	
7.	Tumbang Titi	-	1	1	1	3	6	
8.	Pemahan	-	-	-	3	-	3	
9.	Sungai Melayu Rayak	-	1	1	1	1	4	
10.	Matan Hilir Selatan	-	-	-	-	3	3	
11.	Benua Kayong	-	1	-	1	-	2	
12.	Matan Hilir Utara	-	-	-	-	1	1	
13.	Delta Pawan	-	-	-	-	-	0	
14.	Muara Pawan	-	-	1	-	1	2	
15.	Nanga Tayap	-	1	-	1	4	6	
16.	Sandai	-	-	-	-	2	2	
17.	Hulu Sungai	-	-	-	-	-	0	
18.	Sungai Laur	-	-	-	-	2	2	
19.	Simpang Hulu	-	-	-	-	1	1	
20.	Simpang Dua	-	-	-	-	-	0	
	2017	3	6	7	14	19	48	
	2016	3	6	6	14	18	47	
	Jumlah / Total	2015	3	6	6	12	25	52
		2014	3	4	6	12	25	50
		2013	2	5	6	12	25	50

Keterangan / *Explanation*

: A = Sangat Baik / *Very Good*

B = Baik / *Good*

C = Cukup Baik / *Good Enough*

D = Kurang Baik / *Not Good Enough*

BDK = Belum Diklasifikasikan / *Not Classified*

Sumber / *Source*

: Dinas Koperasi, UKM, dan Perindag Kabupaten Ketapang

Tabel 7.2.4 Jumlah Koperasi Non KUD Menurut Klasifikasi dan Kecamatan, 2017
 Table Number of Not Rural Cooperative by Subdistrict, 2017

	Kecamatan <i>Subdistrict</i>	Klasifikasi / <i>Classification</i>					Jumlah <i>Total</i>
		A	B	C	D	BDK	
	(1)	(2)	(3)	(4)	(5)	(6)	(7)
1.	Kendawangan	6	1	6	6	33	52
2.	Manis Mata	3	2	3	6	10	24
3.	Marau	1	1	5	5	19	31
4.	Singkup	-	-	3	3	3	9
5.	Air Upas	3	-	3	2	6	14
6.	Jelai Hulu	1	1	1	4	6	13
7.	Tumbang Titi	-	1	1	3	15	20
8.	Pemahan	1	-	2	1	1	5
9.	Sungai Melayu Rayak	1	2	3	2	9	17
10.	Matan Hilir Selatan	1	2	3	3	8	17
11.	Benua Kayong	-	-	1	5	21	27
12.	Matan Hilir Utara	2	2	3	1	4	12
13.	Delta Pawan	6	2	3	48	96	155
14.	Muara Pawan	1	1	2	1	4	9
15.	Nanga Tayap	6	4	9	6	5	30
16.	Sandai	4	3	9	2	5	23
17.	Hulu Sungai	1	-	1	1	-	3
18.	Sungai Laur	-	1	3	-	4	8
19.	Simpang Hulu	-	2	9	1	8	20
20.	Simpang Dua	1	-	1	-	1	3
	2017	38	25	71	100	258	492
	2016	38	25	71	100	258	492
Jumlah / Total	2015	8	25	70	110	191	404
	2014	7	24	69	110	191	401
	2013	3	12	75	129	186	405

Keterangan / *Explanation* : A = Sangat Baik / *Very Good*
 B = Baik / *Good*
 C = Cukup Baik / *Good Enough*
 D = Kurang Baik / *Not Good Enough*
 BDK = Belum Diklasifikasikan / *Not Classified*

Sumber / *Source* : Dinas Koperasi, UKM, dan Perindag Kabupaten Ketapang

CHAPTER VII. TRADING

Tabel 7.2.5 Banyaknya Jenis Kegiatan Usaha yang Dilakukan Oleh Koperasi Menurut Jenis Kegiatan Usaha, 2017
 Table Number of Cooperative by Kind of Activity, 2017

Jenis Kegiatan <i>Kind of Activity</i>	Dilakukan Oleh / Organize by			
	KUD <i>Rural Cooperative</i>	Non KUD <i>Not Rural Cooperative</i>	Jumlah <i>Total</i>	
(1)	(2)	(3)	(4)	
1. Perikanan	2	6	8	
2. Perdagangan	-	24	24	
3. Penyalur Saprodi	6	26	32	
4. Waserda	11	150	161	
5. Simpan Pinjam	1	102	103	
6. Kredit Usaha Tani	-	1	1	
7. Kelistrikan	1	-	1	
8. Penyalur BBM	1	2	3	
9. Angkutan	-	-	-	
10. Kerajinan	-	2	2	
11. Pangan	1	1	2	
12. RMU (Penggilingan)	1	-	1	
13. Kelapa Sawit	14	119	133	
14. Lainnya	10	59	69	
	2017	48	492	540
	2016	44	456	500
Jumlah / Total	2015	44	456	500
	2014	50	402	452
	2013	50	405	455

Sumber / Source : Dinas Koperasi, UKM, dan Perindag Kabupaten Ketapang

Tabel 7.2.6 Perkembangan Koperasi di Kabupaten Ketapang, 2013-2017
 Table Growth of Cooperative in Ketapang Regency, 2013-2017

Perkembangan Growth of	2013	2014	2015	2016	2017
(1)	(2)	(3)	(4)	(5)	(6)
1. Unit	455	452	477	500	540
2. Anggota	25 753	30 903	31 778	32 358	32 875
3. Simpanan (Juta Rp)	5 300	6 359 400	6 939 846	11 439 846	27 223
4. Donasi/Hibah (Juta Rp)	150	150	150	150	150
5. Dari Luar (Juta Rp)	246	246	253.85	254	29796
6. Cadangan (Juta Rp)	375	449	643	748	2 314
7. Sisa Hasil Usaha (Juta Rp)	3 825	4 559	4 695	4 835	10 743
8. Dana-dana (Juta Rp)	2 002	2 402	2 454	2 523	6 679
9. Volume Usaha (Juta Rp)	7 438	8 925	9 192.00	9 257	38 782

Sumber / Source : Dinas Koperasi, UKM, dan Perindag Kabupaten Ketapang

CHAPTER VII. TRADING

Tabel 7.2.7 Perkembangan KUD di Kabupaten Ketapang 2013-2017
 Table Growth of Rural Cooperative in Ketapang Regency, 2013-2017

Perkembangan Growth of	2013	2014	2015	2016	2017
(1)	(2)	(3)	(4)	(5)	(6)
1. Unit	50	50	50	44	48
2. Anggota	1 841	2 209	2 209	2 089	1 916
3. Simpanan (Juta Rp)	661	792 768	816 551	756 551	11 772
4. Donasi/Hibah (Juta Rp)	150	150	150	150	150
5. Dari Luar (Juta Rp)	31	31	32	32	24 592
6. Cadangan (Juta Rp)	243	291	481	458	656
7. Sisa Hasil Usaha (Juta Rp)	477	542	558	565	7 821
8. Dana-dana (Juta Rp)	1 567	1 880	1 917	1 925	2 032
9. Volume Usaha (Juta Rp)	928	1 119	1 146	1 180	11 784

Sumber / Source : Dinas Koperasi, UKM, dan Perindag Kabupaten Ketapang

Tabel 7.2.8 Perkembangan Non KUD di Kabupaten Ketapang, 2013-2017
 Table Growth of Not Rural Cooperative in Ketapang Regency, 2013-2017

Perkembangan Growth of	2013	2014	2015	2016	2017
(1)	(2)	(3)	(4)	(5)	(6)
1. Unit	405	402	427	456	492
2. Anggota	23 912	28 694	29 569	30 149	7 936
3. Simpanan (Juta Rp)	4 639	5 566 632	6 123 295	6 127 795	15 451
4. Donasi/Hibah (Juta Rp)	-	-	-	-	-
5. Dari Luar (Juta Rp)	216	216	222	228	5 204
6. Cadangan (Juta Rp)	132	158	163	167	1 658
7. Sisa Hasil Usaha (Juta Rp)	3 348	4 017	4 137	4 261	2 922
8. Dana-dana (Juta Rp)	435	522	537	553	4 647
9. Volume Usaha (Juta Rp)	6 510	7 812	8 046	8 448	26 998

Sumber / Source : Dinas Koperasi, UKM, dan Perindag Kabupaten Ketapang

CHAPTER VII. TRADING

Tabel 7.2.9 Jumlah Kantor Pelayanan Credit Union Menurut Kecamatan, 2017
 Table Numbers of Credit Union Service Office by Subdistrict, 2017

Kecamatan Subdistrict		2017
(1)		(2)
1.	Kendawangan	1
2.	Manis Mata	1
3.	Marau	-
4.	Singkup	1
5.	Air Upas	2
6.	Jelai Hulu	2
7.	Tumbang Titi	3
8.	Pemahan	-
9.	Sungai Melayu Rayak	2
10.	Matan Hilir Selatan	-
11.	Benua Kayong	1
12.	Matan Hilir Utara	1
13.	Delta Pawan	3
14.	Muara Pawan	-
15.	Nanga Tayap	3
16.	Sandai	4
17.	Hulu Sungai	2
18.	Sungai Laur	1
19.	Simpang Hulu	2
20.	Simpang Dua	2
Jumlah / Total 2017		31

Sumber / Source : Dinas Koperasi, UKM, dan Perindag Kabupaten Ketapang

BAB 8

Transportasi, Komunikasi, Hotel dan Pariwisata

Transportation, Communication, Hotel, and Tourism

Mobil Penumpang



673 unit

Oto Bus

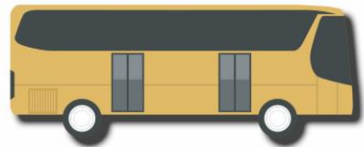

3 unit

Mobil Barang



407 unit

Sepeda Motor



11.010 unit

PENJELASAN TEKNIS

1. Hotel adalah penyediaan akomodasi secara harian berupa kamar-kamar di dalam satu bangunan yang dapat dilengkapi dengan jasa pelayanan makan dan minum, kegiatan hiburan dan atau fasilitas lainnya. Hotel terdiri dari hotel berbintang dan hotel non-bintang.
2. Kendaraan bermotor adalah setiap kendaraan yang digerakkan oleh peralatan teknik yang ada pada kendaraan tersebut, biasanya digunakan untuk angkutan orang atau barang di atas jalan raya selain kendaraan yang berjalan di atas rel. Kendaraan bermotor yang dicatat adalah semua jenis kendaraan kecuali kendaraan bermotor TNI/Polri dan Korps Diplomatik.
3. Kantor Pos adalah tempat pemberi pelayanan komunikasi tertulis dan atau surat elektronik, layanan paket, layanan logistik, layanan transaksi keuangan, dan layanan keagenan pos untuk kepentingan umum. Rumah pos berfungsi sama seperti kantor pos dan kantor pos pembantu, bedanya rumah pos biasanya terletak di daerah terpencil.

TECHNICAL NOTES

1. *Hotel is a daily supply of accommodation rooms within a building which can be equipped with eating and drinking services, entertainment activities and/or other facilities. Hotel consists of a classified hotel and a non-classified hotel.*
2. *Motor vehicles are any kind of vehicles motorized by machine set up in those vehicles, they are usually used for transporting peoples or goods on roads except vehicles moving along a railway line. The data cover all kinds of motor vehicles except those belong to Indonesia Army Force Indonesian State Police and Diplomatic Corps*
3. *Post Office is a service provider facility of written communication and or electronic mail, parcel service, logistics services, financial transaction services, and postal services to the public. Postal house has the same function as the post office and subsidiary of post office, the difference is that postal house is usually located in remote areas*

Panjang Jalan

Pada tahun 2015, panjang jalan di Kabupaten Ketapang dipilah menurut jenis fisik permukaan jalan; yaitu terdapat 57,76 persen berupa jalan dengan permukaan tanah, sekitar 39,02 persen jalan aspal, dan sisanya yaitu sekitar 3,22 persen tidak dirinci (tabel 8.1.1.). Sedangkan menurut status pemeliharaan dan pengelolaan jalan, dikelompokkan menjadi 3 jenis, yaitu jalan negara, jalan provinsi, dan jalan kabupaten.

Sarana Transportasi

Mobilitas penduduk Kabupaten Ketapang yang cenderung terus meningkat harus diimbangi dengan ketersediaan sarana dan prasarana transportasi yang baik dan memadai dipandang dari banyak aspek. Transportasi lokal tertua di Kabupaten Ketapang adalah angkutan sungai. Data dinas perhubungan, komunikasi, dan informasi mencatat sebanyak 5 unit speed boat sebagai transportasi alternatif antar kecamatan atau antar desa yang masih sulit dijangkau oleh angkutan darat.

Pada tahun 2015, jumlah penumpang angkutan laut yang datang melalui Pelabuhan Ketapang adalah sebanyak 25.972 orang dan penumpang berangkat sebanyak 23.938 orang. Kemudian, jumlah penumpang angkutan udara melalui Bandara Rahadi Osman terlihat sedikit mengalami penurunan tahun. Pada tahun 2015 jumlahnya sebanyak 129.282 penumpang datang dan 126.818 penumpang berangkat, ditambah 24.240 penumpang transit.

Length of street

In 2015 , the road length in Ketapang disaggregated by physical road surface ; there are 57,76 percent of roads with the soil surface , approximately 39,02 percent were the asphalt road, and the rest is about 3,22 percent were not specified (Table 8.1.1.). Meanwhile, according to the status of maintenance and management of roads , grouped into three types , namely state roads, provincial roads , and regencial roads.

Transportation

Population mobility Ketapang are likely to continue to rise must be balanced with the availability of facilities and transport infrastructure and adequate viewed from many aspects . Local transportation oldest in Ketapang is river transport . Data transportation services , communications , and information recorded as many as 5 units of speed boat as an alternative transportation between districts or between villages are still inaccessible by land transport .

In 2015 , the number of passengers ocean freight coming through the port of Ketapang is as much as 25.972 people and as many as 23.938 people departing passengers. Then , the number of airline passengers through the airport Rahadi Osman slightly decrease. In 2015 the number was around 129.282 passengers arriving and departing passengers 126.818, plus 24.240 transit passengers .

Pos dan Telekomunikasi

Melalui jasa PT Pos masyarakat terbantu dalam hal; pengiriman surat-surat, pengiriman barang paket pos, dan pengiriman uang (wesel pos). Pada saat ini jumlah Kantor Pos di Kabupaten Ketapang adalah sebanyak 1 unit Kantor Pos Kabupaten, 8 Kantor Pos Cabang dan 11 Kantor Pos Desa.

Hotel

Pada tahun 2016, jumlah hotel dan penginapan yang beroperasi di Kabupaten Ketapang adalah sebanyak 80 unit. Kecamatan Delta Pawan adalah kecamatan yang memiliki jumlah hotel terbanyak (Tabel 8.7.1). Adapun beberapa kecamatan di Kabupaten Ketapang yang tidak tersedia jasa penginapan/hotel antara lain adalah Kecamatan Singkup, Kecamatan Pemahan, Kecamatan Matan Hilir Selatan, Kecamatan Matan Hilir Utara, Kecamatan Muara Pawan, dan Kecamatan Hulu Sungai.

Jumlah tamu hotel yang menginap terlihat terus meningkat antar tahun, dan terbanyak adalah tamu domestik yaitu sebanyak 117.971 orang, sisanya adalah tamu asing yaitu 370 orang kondisi tahun 2014.

Kesenian dan Olah Raga

Pada tahun 2015, di Kabupaten Ketapang terdapat 22 grup kesenian, namun semuanya belum memiliki gedung kesenian untuk tempat berlatih. Selain itu terdapat 597 club olahraga dan 31 gedung olah raga yang tersebar di hampir seluruh kecamatan.

Post and Telecommunications

Through the services of PT Pos community assisted in the case ; sending letters , postal package delivery , and remittances (money order) . At this time the number of Post Offices in Ketapang is as much as 1 unit of the District Post Office , the Post Office Branch 8 and 11 Village Post Office .

Hotels

By 2016 , the number of hotels and inns operating in Ketapang district is 80 units . Subdistrict Delta Pawan is a district that has the largest number of hotels (Table 8.7.1) . As for some districts in Ketapang are not available service inn / hotel include a shovel is the District, District pemahan , Matan Hilir Subdistrict South , Matan Hilir Subdistrict North, Pawan Muara and Sungai Hulu subdistrict.

The number of hotel guests staying visible continued to increase between years , and most are domestic guests as many as 117 971 people , the rest are foreign guests is 370 people in 2014 conditions .

Arts and Sport

In 2015 , in the District of Ketapang there are 22 arts groups , but they all do not have a place to practice an art gallery . In addition there are 597 sports clubs and 31 sports hall are scattered in almost all districts .

CHAPTER VIII. TRANSPORTATION AND COMMUNICATION

Tabel 8.1.1 Panjang Jalan di Kabupaten Ketapang Menurut Jenis Permukaan dan Status Jalan (Km), 2017
 Table 8.1.1 Length of Roadway on Ketapang Regency by Kind of Surface and Status, 2017

Jenis Permukaan Kind of Surface	Status Jalan / Roadway Status			
	Jalan Negara State Roadway	Jalan Propinsi Province Roadway	Jalan Kabupaten Regency Roadway	
(1)	(2)	(3)	(4)	
1. Diaspal	
2. Kerikil	
3. Tanah	
4. Tidak Dirinci	
Jumlah/Total	2017	351.79	352.20	3 239.09
	2016	230.00	473.00	3 209.98
	2015	230.00	473.00	3 209.98
	2014	226.00	488.00	3 239.06
	2013	3 235.86

Sumber / Source : Dinas Pekerjaan Umum Kabupaten Ketapang

Tabel 8.1.2 Panjang Jalan di Kabupaten ketapang Menurut Kondisi dan Status Jalan (Km), 2017

Table Length of Roadway on Ketapang Regency by Condition and Status, 2017

Status Jalan <i>Roadway Status</i>	Kondisi Jalan / <i>Roadway Condition</i>				
	Baik	Sedang	Rusak Ringan	Rusak Berat	
(1)	(2)	(3)		(4)	
1. Negara	
2. Propinsi	
3. Kabupaten	
Jumlah/Total	2017	500.88	191.43	397.74	2 149.06

Sumber / Source : Dinas Pekerjaan Umum Kabupaten Ketapang

CHAPTER VIII. TRANSPORTATION AND COMMUNICATION

Tabel 8.1.3 Panjang Jalan di Kabupaten Ketapang Menurut Kelas dan Status Jalan (km), 2017
 Table Length of Roadway on Ketapang Regency by Classification and Status, 2017

Kelas Jalan Roadway Classification	Status Jalan / Roadway Status			
	Jalan Negara State Roadway	Jalan Provinsi Province Roadway	Jalan Kabupaten Regency Roadway	
(1)	(2)	(3)	(4)	
1. Kelas I	
2. Kelas II	
3. Kelas III	
4. Kelas III A	
5. Kelas III B	
6. Kelas III C	
7. Kelas Tidak Terinci	
	2017	351.79	352.20	3239.09
	2016	226.00	488.00	3 239.06
	2015 ²	226.00	488.00	3 239.06
	2014	226.00	488.00	3 239.06
Jumlah/Total	2013	3 235.86

Keterangan/ Explanation :¹ Data Tahun 2010

² Data Tahun 2014

Sumber / Source : Dinas Pekerjaan Umum Kabupaten Ketapang

BAB VIII. TRANSPORTASI DAN KOMUNIKASI

Tabel 8.1.4 Jumlah dan Nilai Kegiatan yang Dilaksanakan Menurut Kecamatan dan Jenisnya Tahun 2017

Table Number and Project Value has Finished by District and Type, 2017

Kecamatan District	Jalan Road		Jembatan Bridge		
	Jumlah Total	Nilai Value (Rp 000)	Jumlah Total	Nilai Value (Rp 000)	
(1)	(2)	(3)	(4)	(5)	
1. Kendawangan	10	12,100,000	1	180,000	
2. Manis Mata	1	675,000	1	1,900,000	
3. Marau	1	180,000	-	230,000	
4. Singkup	5	940,000	-	-	
5. Air Upas	1	100,000	-	-	
6. JelaiHulu	4	1,225,000	1	375,000	
7. TumbangTiti	10	16,220,000	-	2,815,000	
8. Pemahan	2	1,365,000	-	165,000	
9. Sungai Melayu Rayak	1	15,000,000	-	325,000	
10. Matan Hilir Selatan	10	1,740,000	1	1,030,000	
11. Benua Kayong	19	3,940,000	1	100,000	
12. MatanHilirUtara	5	7,870,000	-	100,000	
13. Delta Pawan	15	5,865,000	5	3,140,000	
14. Muara Pawan	10	12,930,000	2	505,000	
15. Nanga Tayap	9	2,096,696	-	270,000	
16. Sandai	11	6,820,000	3	95,000	
17. Hulu Sungai	-	-	-	435,000	
18. Sungai Laur	7	7,386,000	-	650,000	
19. Simpang Hulu	10	18,935,000	-	1,760,000	
20. Simpang Dua	3	11,785,000	1	200,000	
Jumlah / Total	2017	134	127172696	16	14 275 000.000

Bersambung/Continued

CHAPTER VIII. TRANSPORTATION AND COMMUNICATION

Lanjutan Tabel 8.1.4
Continued Table

Kecamatan District	Jalan Road		Irigasi / Irigation		Jembatan / Bridge	
	Jumlah Total	Nilai Value (Rp 000)	Jumlah Total	Nilai Value (Rp 000)	Jumlah Total	Nilai Value (Rp 000)
(1)	(6)	(7)	(8)	(9)	(10)	(11)
1. Kendawangan	12	30 042 772.750	8	1 465 626.000	6	497 626.000
2. Manis Mata	1	455 900.000	6	1 600 339.000	-	-
3. Marau	1	331 697.500	5	1 531 343.700	1	70 589.000
4. Singkup	3	375 000.000	-	-	6	470 439.000
5. Air Upas	1	1 000 000.000	-	-	1	106 800.000
6. JelaiHulu	2	8 030 725.500	3	768 368.000	9	894 449.000
7. TumbangTiti	5	7 397 941.000	12	2 964 952.000	12	2 728 441.000
8. Pemahan	-	-	2	246 168.000	3	176 849.000
9. Sungai Melayu Rayak	3	314 544.000	-	-	1	26 745.000
10. Matan Hilir Selatan	5	55 198 955.500	30	4 023 000.000	3	118 422.000
11. Benua Kayong	8	1 211 156.000	11	1 407 840.000	3	142 197.000
12. MatanHilirUtara	2	880 000.000	23	3 861 722.000	2	711 680.000
13. Delta Pawan	13	2 129 636.000	4	650 000.000	9	745 054.200
14. Muara Pawan	3	4 940 437.000	23	4 956 501.000	3	297 383.400
15. Nanga Tayap	3	1 453 528.000	3	306 356.000	5	422 771.000
16. Sandai	7	10 365 280.000	13	1 962 781.000	6	446 790.330
17. Hulu Sungai	3	743 102.000	-	-	13	1 131 225.000
18. Sungai Laur	7	2 760 278.000	2	546 207.000	2	183 852.000
19. Simpang Hulu	10	2 123 278.000	4	1 009 478.000	5	374 176.700
20. Simpang Dua	4	4 718 058.000	-	-	4	1 529 947.564
Jumlah / Total	93	134 472 289.250	149	27 300 681.700	94	11 075 437.194

Keterangan/Explanation: * Data tahun 2014

Sumber / Source: Dinas Pekerjaan Umum Kabupaten Ketapang

BAB VIII. TRANSPORTASI DAN KOMUNIKASI

Tabel 8.1.5 Jumlah dan Nilai Kegiatan (Jalan) yang Dilaksanakan Menurut Jenis Pembiayaan, 2017
 Table Number and Project Value (Road) has Finished by Kind of Cost, 2017

Kecamatan Subdistrict	APBD		APBN	
	Jumlah	Nilai (RP 000)	Jumlah	Nilai (RP 000)
(1)	(2)	(3)	(4)	(5)
1. Kendawangan	9	6,100,000	1	6,000,000
2. Manis Mata	1	675,000	...	-
3. Marau	1	180,000	...	-
4. Singkup	5	940,000	...	-
5. Air Upas	1	100,000	...	-
6. JelaiHulu	4	1,225,000	...	-
7. TumbangTiti	9	1,720,000	1	14,500,000
8. Pemahan	2	1,365,000	...	-
9. Sungai Melayu Rayak	1	15,000,000	...	-
10. Matan Hilir Selatan	10	1,740,000	...	-
11. Benua Kayong	19	3,940,000	...	-
12. Matan Hilir Utara	4	1,000,000	1	6,870,000
13. Delta Pawan	15	5,865,000	...	-
14. Muara Pawan	8	1,620,000	2	11,310,000
15. Nanga Tayap	9	2,096,696	...	-
16. Sandai	10	1,820,000	1	5,000,000
17. Hulu Sungai	-	-	...	-
18. Sungai Laur	6	2,350,000	1	5,036,000
19. Simpang Hulu	8	1,500,000	2	17,435,000
20. Simpang Dua	2	785,000	1	11,000,000
Jumlah / Total	124	50 021 696.000	10	77 151 000.000

Keterangan/Explanation:

Sumber / Source: Dinas Pekerjaan Umum Kabupaten Ketapang

CHAPTER VIII. TRANSPORTATION AND COMMUNICATION

Tabel 8.2.1 Banyaknya Kendaraan Bermotor yang Terdaftar Menurut Kepemilikan dan Jenisnya, 2017
Table Number of Registered Vehicle by Ownership and Kind of Vehicle, 2017

Jenis Kendaraan Kind of Vehicle	Kepemilikan/ Ownership					Jumlah Total
	Perorangan Personal	Perusahaan Company	Pemerintah Government	CC/CD	Badan Internal Internal Agency	
(1)	(2)	(3)	(4)	(5)	(6)	(7)
I. Mobil Penumpang	829	17	10	-	-	856
1. Sedan	-	-	-	-	-	-
2. Jeep	19	13	-	-	-	32
3. Oplet	-	-	-	-	-	-
4. Station Wagon	-	-	-	-	-	-
5. Mini Bus	810	4	10	-	-	824
6. Kastel Wagon	-	-	-	-	-	-
7. Ambulance	-	-	-	-	-	-
8. Volks Wagon	-	-	-	-	-	-
9. Mini Cub	-	-	-	-	-	-
II. Mobil Barang	396	169	10	-	-	575
1. Mobil Gerobak	-	-	-	-	-	-
2. Pick Up	194	6	1	-	-	201
3. Tractor	-	-	-	-	-	-
4. Ransus	-	-	-	-	-	-
5. Truk	147	111	-	-	-	258
6. Double Cabin	47	27	9	-	-	83
7. Tangki	3	4	-	-	-	7
8. Deliver Van	-	5	-	-	-	5
9. Lain-lain	5	16	-	-	-	21
III. Oto Bus	-	-	-	-	-	-
1. Mikro Bus	-	-	-	-	-	-
2. Bus	-	-	-	-	-	-
3. Bus Lainnya	-	-	-	-	-	-
IV. Sepeda Motor	15 199	146	108	-	-	15 453
1. Sepeda Motor Sole	15 199	146	108	-	-	15 453
2. Sepeda Motor dengan kereta samping	-	-	-	-	-	-
3. Sepeda Motor R3	-	-	-	-	-	-
4. Trail	-	-	-	-	-	-
5. Scooter	-	-	-	-	-	-
V. Kendaraan Khusus	4	24	-	-	-	28
1. Mobil Pemadam	-	-	-	-	-	-
2. Mobil Ambulance	-	3	-	-	-	3
3. Mobil Jenasah	-	-	-	-	-	-
4. Fork Lift	-	-	-	-	-	-
5. Lain-lain/tronton	4	21	-	-	-	25
Jumlah / Total	16 428	356	128	-	-	16 912

Sumber / Source: POLRES Ketapang

BAB VIII. TRANSPORTASI DAN KOMUNIKASI

Tabel 8.2.2 Banyaknya Pelanggaran Lalu Lintas Menurut Profesi di Wilayah Polres Ketapang, 2017
 Table Number of Traffic Violation by Profession in Ketapang Police Authority, 2017

	Bulan Month	Pelajar Student	Pegawai Officer	Sopir Driver	Swasta Private	Mahasiswa College Student	Lain-lain Others	Jumlah Total
	(1)	(2)	(3)	(4)	(5)	(6)	(7)	(8)
1.	Januari	4	4	4	32	5	-	49
2.	Februari	20	5	-	71	-	-	96
3.	Maret	17	5	-	124	-	-	146
4.	April	7	0	-	45	-	-	52
5.	Mei	14	3	-	53	-	-	70
6.	Juni	80	31	11	339	7	-	468
7.	Juli	9	0	-	17	1	2	27
8.	Agustus	21	6	-	140	2	3	169
9.	September	6	4	-	70	1	7	81
10.	Oktober	24	4	-	113	3	-	144
11.	November	121	124	14	491	35	-	785
12.	Desember	3	5	2	33	5	-	48
	2017	326	191	31	1528	59	12	2135
	2016 ¹	255	81	5	-	-	1738	2 096
	2015 ¹	255	81	5	-	-	1738	2 096
	2014 ¹	302	51	5	-	-	1738	2 096
	Jumlah/ Total	2013	302	51	5	-	1738	2 096
	2012	-	-	-	-	-	1 861	1 861

Keterangan/ Explanation : ¹ Data tahun 2013

Sumber / Source : POLRES Ketapang

CHAPTER VIII. TRANSPORTATION AND COMMUNICATION

Tabel 8.2.3 Jumlah Pelanggaran Lalu Lintas Menurut Jenis Pelanggaran, 2013-2017
 Table Number of Traffic Violation by Kind of Violation, 2013-2017

Uraian Description	2013	2014 ¹	2015 ¹	2016	2017
(1)	(2)	(3)	(4)	(5)	(6)
1. Pelanggaran	1 861	1 861	1 861	2 995	2 135
a. Muatan Lebih	-	-	-	-	-
b. Perlengkapan	-	-	-	865	9
c. Kecepatan	-	-	-	-	192
d. Surat-surat	1 092	1 092	1 092	698	1,770
e. Rambu-rambu	4	4	4	365	164
f. Lain-lain	1 000	1 000	1 000	1 067	-

Sumber/ Source : POLRES Ketapang

Keterangan/ Explanation : ¹ Data tahun 2013

BAB VIII. TRANSPORTASI DAN KOMUNIKASI

Tabel Jumlah Pengeluaran STNK dan BPKB Kendaraan Roda Dua dan Roda Empat, 2017
 Table 8.2.4 Number of Motor Vehicle License and Certificate of Ownership of Motor Vehicle of Two and Four Wheels Vehicle Issued, 2017

Bulan/ Month	STNK / Motor Vehicle License			BPKB / Certificate of			
	Roda 2 2 Wheels	Roda 4 4 Wheels	Jumlah Total	Roda 2 2 Wheels	Roda 4 4 Wheels	Jumlah Total	
(1)	(2)	(3)	(4)	(5)	(6)	(7)	
1. Januari	1 184	239	1 423	1,049	226	1,275	
2. Februari	1 235	180	1 415	494	109	603	
3. Maret	1 098	175	1 273	1,054	132	1,186	
4. April	909	106	1 015	870	75	945	
5. Mei	1 321	116	1 437	1,273	95	1,368	
6. Juni	1 839	198	2 037	1,204	114	1,318	
7. Juli	2 001	174	2 175	1,919	126	2,045	
8. Agustus	1 931	214	2 145	1,768	150	1,918	
9. September	1 463	188	1 651	1,365	132	1,497	
10. Oktober	1,431	142	1 573	1,331	119	1,450	
11. November	1 602	267	1 869	1,428	159	1,587	
12. Desember	1 280	219	1 499	1,066	110	1,176	
	2017	17 294	2 218	19 512	14 821	1 547	16 368
	2016	24 318	3 720	28 038	1 081	3 720	4 801
Jumlah / Total	2015 ¹	18 654	1 453	20 107	18 654	1 453	20 107
	2014	18 654	1,453	20 107	18 654	1 453	20 107
	2013	21 555	1,299	22 854	21 555	1 299	22 854

Sumber/ Source : POLRES Ketapang

Keterangan/ Explanation : ¹ Data tahun 2014

CHAPTER VIII. TRANSPORTATION AND COMMUNICATION

Tabel 8.2.5 Jumlah Pengeluaran STNK Menurut Jenis STNK Tahun 2016
 Table Number of Motor Vehicle License by Kinds of Motor Vehicle License, 2016

Bulan/ Month	STNK Baru/ New of Vehicle License			STNK Balik Nama/ Mutation of Vehicle Lisense			
	Roda 2 2 Wheels	Roda 4 4 Wheels	Jumlah Total	Roda 2 2 Wheels	Roda 4 4 Wheels	Jumlah Total	
(1)	(2)	(3)	(4)	(5)	(6)	(7)	
1. Januari	2 043	263	2 306	131	81	212	
2. Februari	1 505	254	1 759	113	91	204	
3. Maret	1 414	205	1 619	44	43	87	
4. April	2 283	202	2 485	39	31	70	
5. Mei	1 549	201	1 750	48	21	69	
6. Juni	2 446	341	2 787	635	84	719	
7. Juli	1 755	215	1 970	82	48	130	
8. Agustus	2 096	307	2 403	163	64	227	
9. September	1 870	206	2 076	98	56	154	
10. Oktober	865	151	1 016	100	23	123	
11. November	2 562	302	2 864	174	108	282	
12. Desember	2 089	314	2 403	214	109	323	
	2016	22 477	2 961	25 438	1 841	759	2 600
	2015 ¹	18 654	1 453	20 107	100	38	138
Jumlah / Total	2014	18 654	1 453	20 107	100	38	138
	2013	21 555	1 299	22 854	170	50	220
	2012	26 061	1 179	27 240	180	42	222

Bersambung/ Continued

Lanjutan Tabel
Continued Table

8.2.5

Bulan <i>Month</i>	STNK Perpanjangan/ <i>Extension of Vehicle License</i>			
	Roda 2 <i>2 Wheels</i>	Roda 4 <i>4 Wheels</i>	Jumlah <i>Total</i>	
	(1)		(2)	
1. Januari	1 978	547	2 525	
2. Februari	1 875	447	2 322	
3. Maret	2 147	657	2 804	
4. April	1 978	588	2 566	
5. Mei	2 347	350	2 697	
6. Juni	1 955	455	2 410	
7. Juli	2 778	657	3 435	
8. Agustus	3 811	123	3 934	
9. September	3 241	479	3 720	
10. Oktober	2 778	457	3 235	
11. November	2 997	258	3 255	
12. Desember	19 997	244	20 241	
	2016	47 882	5 262	53 144
	2015 ¹	1 903	232	2 135
Jumlah / <i>Total</i>	2014	1 903	232	2 135
	2013	3 051	20 577	23 628
	2012	3 051	20 577	23 628

Keterangan/ *Explanation* :¹ Data Tahun 2014

Sumber/ *Source* : POLRES Ketapang

CHAPTER VIII. TRANSPORTATION AND COMMUNICATION

Tabel 8.2.6 Jumlah Kejadian dan Korban Kecelakaan Lalu Lintas Serta Kerugian Materiil, 2017
 Table Number of Traffic Accident Occurrence and Victims and Its Material Lost, 2017

	Bulan Month	Kejadian Ocurrence	Mati Dead	Luka / Wounded		Kerugian Materiil Material Lost (Rp 000)
				Ringan Minor	Berat Severe	
	(1)	(2)	(3)	(4)	(5)	(6)
1.	Januari	10	1	1	15	13 750
2.	Februari	6	2	-	6	4 300
3.	Maret	9	2	6	5	8 550
4.	April	6	3	1	6	9 350
5.	Mei	16	5	-	17	31 450
6.	Juni	10	2	2	13	18 500
7.	Juli	11	3	2	17	21 500
8.	Agustus	16	9	-	18	19 300
9.	September	9	4	-	12	17 000
10.	Oktober	5	2	-	5	10 000
11.	November	9	6	1	7	84 100
12.	Desember	2	-	-	2	2 000
	2017	109	39	13	123	239 800
	2016	151	54	88	64	377 450
Jumlah/Total	2015 ¹	178	67	130	101	503 750
	2014	178	67	130	101	503 750
	2013	147	68	119	73	417 229

Keterangan/ Explanation : ¹ Data tahun 2014

Sumber / Source : POLRES Ketapang

BAB VIII. TRANSPORTASI DAN KOMUNIKASI

Tabel 8.2.7 Jumlah Pengeluaran Surat Ijin Mengemudi (SIM) Menurut Klasifikasinya, 2017
 Table Number of Motor Vehicle License by classification, 2017

Bulan Month	SIM A	SIM A U	SIM B1	SIM B1U	SIM B2	SIM B2u	SIM C	SIM D	
(1)	(2)	(3)	(4)	(5)	(6)	(7)	(8)	(8)	
1. Januari	501	-	52	11	28	16	964	-	
2. Februari	479	-	52	15	16	13	1,197	-	
3. Maret	512	-	52	50	24	42	1 351	-	
4. April	387	-	38	26	27	23	1 263	-	
5. Mei	574	-	11	11	17	12	1 696	1	
6. Juni	424	-	2	2	-	1	0 900	-	
7. Juli	477	-	3	1	2	-	1 277	-	
8. Agustus	273	-	7	8	2	1	756	-	
9. September	274	-	24	8	10	5	600	-	
10. Oktober	515	-	36	12	39	28	1,216	-	
11. November	809	-	92	8	41	36	2 858	-	
12. Desember	452	-	30	15	27	13	1,345	-	
	2017	5 677	0	399	167	233	190	15 423	1
	2016	3 762	1	456	68	265	179	10 688	-
Jumlah / Total	2015 ¹	3 061	...	378	64	146	138	9 446	-
	2014	3 061	...	378	64	146	138	9 446	-

Keterangan/ Explanation : ¹ Data tahun 2014

Sumber / Source: POLRES Ketapang

CHAPTER VIII. TRANSPORTATION AND COMMUNICATION

Tabel 8.2.8 Jumlah Penyebab, Korban Kecelakaan Lalu Lintas dan Kerugian Materiil, 2014-2017
 Table Number of Traffic Violation by Kind of Violation and Material Lost, 2014-2017

Uraian Description	2014 ¹	2015 ¹	2016	2017
(1)	(2)	(3)	(4)	(5)
1. Penyebab Kecelakaan	147	147	151	109
a. Kendaraan	6	6	-	-
b. Pengemudi	125	125	151	101
c. Kondisi Jalan	8	8	-	-
d. Pejalan Kaki	7	7	-	8
e. Cuaca	1	1	-	-
2. Korban Kecelakaan	260	260	240	175
a. Meninggal Dunia	68	68	51	39
b. Luka Berat	73	73	67	13
c. Luka Ringan	119	119	122	123
3. Kerugian Materiil (Juta Rupiah)	417.229	417.229	312.650	239.800

Keterangan/ Explanation : 1 Data tahun 2013

Sumber/ Source : POLRES Ketapang

Tabel 8.2.9 Banyaknya Kendaraan Menurut Jenis Angkutan, 2017
 Table Number of Vehicle by Kind of Transportation, 2017

Jenisnya Angkutan <i>Kind of Transportation</i>	Jumlah Kendaraan <i>Number of Vehicle</i>
(1)	(2)
1. Angkutan Jalan Raya	16912
- Roda 4	1,459
- Roda 2	15,453
- Sepeda	-
2. Angkutan Penumpang	0
- Oplet	-
- Bus	-
- Becak	-
3. Angkutan Penumpang Sungai	0
- Speed Boat	-
- Motor Air	-
	2017
	16,912
	2016
	6
	2015
	78
Jumlah/ <i>Total</i>	2014
	52
	2013
	295
	2013
	56

Sumber / *Source* : POLRES Ketapang

CHAPTER VIII. TRANSPORTATION AND COMMUNICATION

Tabel 8.2.10 Jumlah Kendaraan Bermotor yang Telah diuji Menurut Penggunaannya, 2016
 Table Number of Examined Motor Vehicle by Purpose, 2016

Jenis Kendaraan <i>Kind of Vehicle</i>	Umum <i>Public</i>	Bukan Umum <i>Non Public</i>	Jumlah <i>Total</i>	
(1)	(2)	(3)	(4)	
1. Mobil Penumpang/Oplet	-	-	-	
2. Bus	5	47	52	
3. Truck	-	1 195	1 195	
4. Pick Up	-	782	782	
5. Bt. Wangon	-	66	66	
6. Tangki	-	252	252	
7. Taksi	-	-	-	
8. Ambulance	-	13	13	
	2016	5	2 355	2 360
	2015	6	2 236	2 139
Jumlah/ <i>Total</i>	2014	6	2 133	2 139
	2013	3 512
	2012	10	1 998	2 008

Sumber / Source : Dinas Perhubungan, Komunikasi dan Informatika Kabupaten Ketapang

Tabel 8.2.11 Jumlah Sarana Angkutan Sungai/Kapal Pedalaman Menurut Jenisnya, 2017

Table Number of Water Transportation by Kind of Boat, 2017

Jenis Kapal <i>Kind of Boat</i>	Jumlah Kapal <i>Number of Boat</i>
(1)	(2)
1. Bandung Bermotor	17
2. Bandung Gandengan	-
3. Motor Boat	2
4. Tongkang Gandeng	1
5. Talk Boat	-
6. Long Boat	4
7. Speed Boat	17
8. Sampan Bermotor	25
9. Haus Boat	-
10. Tongkang Palma	-
11. Ferry Boat	-
12. Truck Air	-
	2017
	2016
Jumlah/Total	2015
	2014
	2013

Sumber/ Source : Dinas Perhubungan Kabupaten Ketapang

CHAPTER VIII. TRANSPORTATION AND COMMUNICATION

Tabel 8.3.1 Arus Kunjungan Kapal Dari Dalam dan Luar Negeri, 2017
Table Number of Shipping Arrival From Domestic and Foreign, 2017

Bulan Month	Kawasan Ketapang/ Ketapang Area				Kawasan Kendawangan / Kendawangan Area			
	Luar Negeri / Foreign		Dalam Negeri / Domestic		Luar Negeri / Foreign		Dalam Negeri / Domestic	
	Unit	GRT	Unit	GRT	Unit	GRT	Unit	GRT
(1)	(2)	(3)	(4)	(5)	(2)	(3)	(4)	(5)
1. Januari	-	-	82	48 582	2	34 643	134	137 440
2. Februari	-	-	73	46 553	5	70 498	114	114 095
3. Maret	-	-	95	49 090	2	46 158	194	192 031
4. April	-	-	98	59 339	3	72 009	217	215 813
5. Mei	-	-	108	51 822	1	23 790	224	101 042
6. Juni	-	-	112	60 829	4	79 177	170	168 984
7. Juli	-	-	106	63 893	3	58 074	165	163 699
8. Agustus	-	-	100	69 022	4	109 821	227	209 564
9. September	1	24 918	103	72 620	2	47 616	226	209 648
10. Oktober	-	-	117	71 526	4	71 168	211	194 106
11. November	-	-	96	61 409	4	176 479	162	144 092
12. Desember	-	-	97	67 387	4	154 484	145	171 644
Jumlah / Total 2017	1	24 918	1 187	722 072	38	943 917	2 189	2 022 158

Sumber / Source : Kantor Kesyahbandaran dan Otoritas Pelabuhan Ketapang dan Unit Penyelenggara Pelabuhan Klas III Kendawangan

BAB VIII. TRANSPORTASI DAN KOMUNIKASI

Tabel 8.3.2 Jumlah Barang yang Dibongkar Untuk Perdagangan Antar Pulau Menurut Jenis Barang, 2017
 Table Number of Unloading Cargo For Insular Trading by Kind of Good, 2017

	Bulan <i>Month</i>	Beras <i>Rice</i> (Ton)	Gula <i>Sugar</i> (Ton)	Terigu <i>Wheat</i> <i>Flour</i> (Ton)	Minyak Goreng <i>Cooking Oil</i> (Ton)	Kacang- Kacangan <i>Beans</i> (Ton)
	(1)	(2)	(3)	(4)	(5)	(6)
1.	Januari	1 680	200	177	-	-
2.	Februari	652	-	12	-	-
3.	Maret	878	226	132	-	-
4.	April	824	137	80	-	-
5.	Mei	1 252	254	60	-	-
6.	Juni	1 076	162	70	-	-
7.	Juli	640	94	52	-	-
8.	Agustus	1 175	222	104	5	-
9.	September	908	345	144	28	5
10.	Oktober	640	317	76	-	-
11.	November	1 525	215	90	10	-
12.	Desember	1 125	342	130	27	-
	2017	12 375	2 514	1 127	70	5
	2015	13 303	1 735	1 124	-	10
Jumlah/ <i>Total</i>	2014	14 091	3 223	0 624	23	-
	2013	18 892	1 440	1 097	63	76
	2012	21 622	2 143	1 529	672	197

CHAPTER VIII. TRANSPORTATION AND COMMUNICATION

Lanjutan 1 Tabel / 1st Continuation of Table 8.3.2

Bulan Month	Garam Salt (Ton)	Jagung Corn (Ton)	Kedelai Soy Beans (Ton)	Telur Eggs (Ton)	Pupuk Fertilizer (Ton)	
(1)	(7)	(8)	(9)	(10)	(11)	
1. Januari	-	12	84	-	968	
2. Februari	-	132	44	-	2 682	
3. Maret	-	40	64	-	5 658	
4. April	-	64	72	-	3 471	
5. Mei	-	48	84	-	3 414	
6. Juni	-	63	136	-	4 582	
7. Juli	-	-	18	-	1 308	
8. Agustus	-	64	176	-	2 477	
9. September	-	40	36	-	4 485	
10. Oktober	-	-	98	-	4 315	
11. November	-	30	89	-	2 618	
12. Desember	-	88	143	-	2 000	
	2017	-	581	1044	-	37 978
	2015	-	1 032	860	-	24 709
Jumlah / Total	2014	-	1097	742	-	27 650
	2013	-	723	1065	-	17 664
	2012	60	843	994	-	26 737

BAB VIII. TRANSPORTASI DAN KOMUNIKASI

Lanjutan 2 Tabel / 2nd Continuation of Table 8.3.2

Bulan Month	Semen Cement (Ton)	Asbes Asbestos	Aspal Asphalt (m ³)	Baja Steel	Paku Nail	
(1)	(12)	(13)	(14)	(15)	(16)	
1. Januari	1 522	147	-	32	3	
2. Februari	400	-	-	32	5	
3. Maret	1 600	68	30	417	-	
4. April	1 220	96	-	163	-	
5. Mei	1 350	88	12	241	13	
6. Juni	1 286	102	-	304	-	
7. Juli	1 000	-	231	467	-	
8. Agustus	1 215	116	65	281	10	
9. September	1 502	224	-	240	21	
10. Oktober	1 816	-	-	83	-	
11. November	2 695	140	-	326	3	
12. Desember	757	68	-	201	25	
	2017	16 363	1 049	338	2 787	80
	2015	26 624	1 423	260	4 393	94
Jumlah / Total	2014	23 855	1 703	666	4 310	-
	2013	19 241	1 751	36	4 441	6
	2012	37 270	0 639	498	6 565	67

CHAPTER VIII. TRANSPORTATION AND COMMUNICATION

Lanjutan 3 Tabel / 3rd Continuation of Table 8.3.2

Bulan Month	Seng Iron Sheeting	Tawas Alum	Kayu Gergajian Manufacture Wood (m ³)	Genteng Roof Tile	Tepung Industri Industrial Flour
(1)	(17)	(18)	(19)	(20)	(21)
1. Januari	-	-	-	-	-
2. Februari	-	-	-	-	-
3. Maret	-	-	-	-	-
4. April	-	-	-	-	-
5. Mei	-	-	-	-	-
6. Juni	12	-	-	-	-
7. Juli	-	-	-	-	-
8. Agustus	10	-	-	-	-
9. September	6	-	-	-	-
10. Oktober	-	-	-	-	-
11. November	12	-	-	-	-
12. Desember	10	-	-	-	-
	2017	50	-	-	-
	2015	192	-	-	-
Jumlah / Total	2014	357	-	-	-
	2013	748	-	-	-
	2012	498	-	-	-

Lanjutan 4 Tabel / 4th Continuation of Table 8.3.2

Bulan <i>Month</i>	Oli <i>Oil</i>	BBM	LPG	Kernel	Kopi <i>Coffee</i> <i>Beans</i>	
(1)	(22)	(23)	(24)	(25)	(26)	
1. Januari	20	-	98	-	-	
2. Februari	-	-	128	-	-	
3. Maret	12	-	136	-	-	
4. April	8	-	108	-	36	
5. Mei	-	-	172	-	-	
6. Juni	16	-	107	-	-	
7. Juli	22	-	55	-	10	
8. Agustus	16	-	184	-	-	
9. September	14	-	248	-	37	
10. Oktober	12	-	92	-	-	
11. November	13	-	212	-	16	
12. Desember	15	-	51	-	-	
	2017	148	-	1 591	-	99
	2015	150	-	2 406	-	-
Jumlah / Total	2014	32	-	1 685	...	-
	2013	20	-	3 020	...	20
	2012	0 547	-	2 579	...	13

Lanjutan 5 Tabel / 5th Continuation of Table 8.3.2

Bulan Month	Tepung Sagu	Pasir Kuarsa	Batako Concrete Brick	Tapioka Tapioca	Tepung Kanji Starch	
(1)	(27)	(28)	(29)	(30)	(31)	
1. Januari	-	-	-	-	-	
2. Februari	10	-	-	44	-	
3. Maret	-	-	-	12	-	
4. April	-	-	-	48	-	
5. Mei	-	-	-	40	-	
6. Juni	-	-	-	106	-	
7. Juli	-	-	-	4	-	
8. Agustus	-	-	-	52	-	
9. September	-	-	-	31	-	
10. Oktober	-	-	-	45	-	
11. November	-	-	-	65	-	
12. Desember	-	-	-	58	-	
	2017	10	-	-	505	-
	2015	-	-	-	341	-
Jumlah / Total	2014	-	306	-
	2013	-	397	-
	2012	-	190	-

BAB VIII. TRANSPORTASI DAN KOMUNIKASI

Lanjutan 6 Tabel / 6th Continuation of Table 8.3.2

Bulan <i>Month</i>	Mebel <i>Furniture</i>	Mesin <i>Engine</i>	Kayu Lapis <i>Plywood</i>	Pakan Ternak <i>Woof</i>	Tepung Beras <i>Rice Flour</i>	
(1)	(32)	(33)	(34)	(35)	(36)	
1. Januari	57	16	-	821	-	
2. Februari	58	24	-	212	-	
3. Maret	45	83	-	537	-	
4. April	76	49	-	689	-	
5. Mei	123	30	-	1 180	-	
6. Juni	127	36	-	1 405	-	
7. Juli	23	8	-	650	-	
8. Agustus	72	48	-	1 346	-	
9. September	72	31	16	564	-	
10. Oktober	68	26	-	541	-	
11. November	62	32	42	1 009	-	
12. Desember	99	24	-	1 058	-	
	2017	882	407	58	10 012	-
	2015	613	176	-	8 208	-
Jumlah / Total	2014	484	98	-	9 281	-
	2013	424	223	-	10 866	-
	2012	904	1 057	1 292	9 365	-

CHAPTER VIII. TRANSPORTATION AND COMMUNICATION

Lanjutan 7 Tabel / 7th Continuation of Table 8.3.2

	Bulan Month	Porselen Porcelain	Sayur- Sayuran Vegetables	Kendaraan Vehicle	Lainnya Others (Ton)	
	(1)	(37)	(38)	(39)	(40)	
1.	Januari	30	-	-	7 982	
2.	Februari	32	-	130	3 252	
3.	Maret	55	-	24	6 881	
4.	April	280	-	-	6 668	
5.	Mei	66	-	-	8 074	
6.	Juni	95	-	48	7 957	
7.	Juli	145	-	-	1 903	
8.	Agustus	120	-	32	11 037	
9.	September	168	-	26	2 861	
10.	Oktober	93	-	1 627	2 848	
11.	November	217	-	2 272	4 851	
12.	Desember	190	-	2 327	6 409	
		2017	1 491	-	6 486	70 723
		2015	1 974	-	834	86 784
	Jumlah / Total	2014	897	-	358	93 649
		2013	990	-	1 267	70 073
		2012	982	-	144	46 732

Sumber / Source : Kantor Cabang Pelabuhan Pontianak Kawasan Ketapang

BAB VIII. TRANSPORTASI DAN KOMUNIKASI

Tabel 8.3.3 Jumlah Barang yang Dimuat Untuk Perdagangan Luar Negeri Menurut Jenis Barang, 2017
 Table Number of Loading Cargos For Foreign Trading by Kind of Goods, 2017

	Bulan Month	Kayu Lapis Plywood (Ton)	Kayu	LPG (Ton)	Kendaraan Vehicles	Lainnya Others (Ton)
			Gergajian Manufacture Wood (Block)			
	(1)	(2)	(3)	(4)	(5)	(6)
1.	Januari	-	-	-	-	-
2.	Februari	-	-	-	-	-
3.	Maret	-	-	-	-	-
4.	April	-	-	-	-	-
5.	Mei	-	-	-	-	-
6.	Juni	-	-	-	-	-
7.	Juli	-	-	-	-	-
8.	Agustus	-	-	-	-	-
9.	September	-	-	-	-	-
10.	Oktober	-	-	-	-	-
11.	November	-	-	-	-	-
12.	Desember	-	-	-	-	-
<hr/>						
	2017	-	-	-	-	-
	2015	-	-	-	-	170
Jumlah/Total	2014	6 687	-	-	-	-
	2013	21 739	-	-	-	-
	2012	19 560	-	-	-	-

Sumber / Source : Kantor Cabang Pelabuhan Pontianak Kawasan Ketapang

CHAPTER VIII. TRANSPORTATION AND COMMUNICATION

Tabel 8.3.4 Lalu Lintas Penumpang di Pelabuhan Ketapang, 2017
 Table Passenger Traffic on Ketapang Harbor, 2017

	Bulan <i>Month</i>	Datang <i>Disembark</i>	Pergi <i>Embarked</i>
	(1)	(2)	(3)
1.	Januari	371	473
2.	Februari	247	242
3.	Maret	280	322
4.	April	323	450
5.	Mei	466	558
6.	Juni	374	2 119
7.	Juli	4 671	2 638
8.	Agustus	748	389
9.	September	690	491
10.	Oktober	574	535
11.	November	622	467
12.	Desember	398	345
Jumlah/ <i>Total</i> 2017		9 764	9 029

Sumber / *Source* : Kantor Kesyahbandaran dan Otoritas Pelabuhan Ketapang

BAB VIII. TRANSPORTASI DAN KOMUNIKASI

Tabel 8.4.1 Lalu Lintas Pesawat Udara di Bandara Rahadi Osman, 2017
 Table Aircraft Traffic on Rahadi Osman Airport, 2017

	Bulan <i>Month</i>	Datang <i>Arrival</i>	Berangkat <i>Departure</i>
	(1)	(2)	(3)
1.	Januari	366	366
2.	Februari	336	333
3.	Maret	356	356
4.	April	340	341
5.	Mei	366	366
6.	Juni	356	356
7.	Juli	367	369
8.	Agustus	359	360
9.	September	297	297
10.	Oktober	199	199
11.	November	270	271
12.	Desember	350	350
	2017	3 962	3 964
	2015	3 060	3 019
Jumlah/ <i>Total</i>	2014	3 316	3 358
	2013	3 044	3 048
	2012	2 873	2 874

Sumber / *Source* : Bandar Udara Rahadi Osman, Ketapang

CHAPTER VIII. TRANSPORTATION AND COMMUNICATION

Tabel 8.4.2 Lalu Lintas Penumpang Pesawat Udara di Bandara Rahadi Osman 2017
 Table Aircraft Passenger Traffic on Rahadi Osman Airport, 2017

	Bulan <i>Month</i>	Datang <i>Arrival</i>	Berangkat <i>Departure</i>	Transit <i>Transit</i>
	(1)	(2)	(3)	(4)
1.	Januari	14 648	14 650	2 526
2.	Februari	12 423	12 291	2 210
3.	Maret	15 353	14 565	3 430
4.	April	15 433	15 460	2 973
5.	Mei	15 501	15 672	2 700
6.	Juni	13 966	15 594	2 490
7.	Juli	17 909	17 768	3 113
8.	Agustus	15 291	16 090	1 606
9.	September	14 439	15 684	1 232
10.	Oktober	11 168	10 881	285
11.	November	13 114	13 876	351
12.	Desember	16 602	18 429	
	2017	175 847	180 960	22 916
	2015	129 282	126 818	24 240
Jumlah/Total	2014	131 052	133 563	6 340
	2013	112 194	117 446	8 507
	2012	104 673	107 588	7 012

Sumber / Source : Bandar Udara Rahadi Osman, Ketapang

Tabel 8.4.3 Jumlah Kargo yang Dimuat dan Dibongkar di Bandara Rahadi Osman (Kg) 2017
 Number of Loading and Unloading Cargo on Rahadi Osman Airport, 2017

	Bulan <i>Month</i>	Muat <i>Loading</i>	Bongkar <i>Unloading</i>
	(1)	(2)	(3)
1.	Januari	10 808	3 700
2.	Februari	6 595	3 914
3.	Maret	5 071	3 781
4.	April	2 984	1 948
5.	Mei	1 931	1 638
6.	Juni	2 096	1 569
7.	Juli	2 465	2 020
8.	Agustus	2 478	1 854
9.	September	1 965	1 438
10.	Oktober	1 022	197
11.	November	8 593	11 821
12.	Desember	8 698	11 146
	2017	54 706	45 026
	2015	143 878	182 169
Jumlah/Total	2014	96 499	251 562
	2013	153 724	250 882
	2012	192 465	258 698

Sumber / Source : Bandar Udara Rahadi Osman, Ketapang

CHAPTER VIII. TRANSPORTATION AND COMMUNICATION

Tabel 8.4.4 Jumlah Bagasi yang Dimuat dan Dibongkar (Kg) Di Bandara Rahadi Osman, 2017
 Table 8.4.4 Number of Loading and Unloading Baggage on Rahadi Osman Airport, 2017

	Bulan <i>Month</i>	Muat <i>Loading</i>	Bongkar <i>Unloading</i>
	(1)	(2)	(3)
1.	Januari	79 856	83 653
2.	Februari	60 719	67 125
3.	Maret	70 376	79 111
4.	April	78 730	76 116
5.	Mei	76 997	76 336
6.	Juni	91 642	81 093
7.	Juli	105 105	111 981
8.	Agustus	78 292	80 324
9.	September	77 472	79 063
10.	Oktober	58 222	75 605
11.	November	64 309	80 071
12.	Desember	92 236	109 398
	2017	933 956	999 876
	2015	648 437	703 506
Jumlah/ <i>Total</i>	2014	697 742	810 896
	2013	624 454	811 535
	2012	693 355	536 146

Sumber / *Source* : Bandar Udara Rahadi Osman, Ketapang

Tabel 8.4.5 Jumlah Pos/Paket Udara yang Dimuat dan Dibongkar (Kg) di Bandara Rahadi Osman, 2017
 Table 8.4.5 *Number of Loading and Unloading Airmail/Package on Rahadi Osman Airport, 2017*

	Bulan <i>Month</i>	Muat <i>Loading</i>	Bongkar <i>Unloading</i>
	(1)	(2)	(3)
1.	Januari	1 167	1 595
2.	Februari	2 389	2 000
3.	Maret	2 954	2 616
4.	April	1 619	2 636
5.	Mei	1 718	4 395
6.	Juni	1 274	4 640
7.	Juli	1 452	3 196
8.	Agustus	2 400	6 795
9.	September	0	0
10.	Oktober	2	16 481
11.	November	0	3 998
12.	Desember	0	2 932
	2017	14 975	51 284
	2015	13 912	42 634
Jumlah/ <i>Total</i>	2014	4250	82
	2013	215	428
	2012	132	24

Sumber / *Source* : Bandar Udara Rahadi Osman, Ketapang

CHAPTER VIII. TRANSPORTATION AND COMMUNICATION

Tabel 8.4.6 Banyaknya Kantor Pos, Kantor Pos Pembantu dan Kantor Pos Desa di Kecamatan, 2017
Table Number of Post Office by Subdistrict, 2017

Kecamatan <i>Subdistrict</i>	Kantor Pos / <i>Post Office</i>			Pos Desa	Pos Pembantu	Jumlah <i>Total</i>	
	Kabupaten <i>Regent</i>	Cabang <i>Branch</i>	Desa <i>Rural</i>	<i>Rural</i> Post	<i>Auxiliary</i>		
(1)	(2)	(3)	(4)	(5)		(6)	
1. Kendawangan		1				1	
2. Manis Mata		1				1	
3. Marau		1				1	
4. Singkup						0	
5. Air Upas		1				1	
6. JelaiHulu						0	
7. TumbangTiti		1		1		2	
8. Pemahan						0	
9. Sungai Melayu Rayak				1		1	
10. Matan Hilir Selatan				1		1	
11. Benua Kayong				1		1	
12. Matan Hilir Utara				1		1	
13. Delta Pawan	1					1	
14. Muara Pawan				1		1	
15. Nanga Tayap		1				1	
16. Sandai		1				1	
17. Hulu Sungai				1		1	
18. Sungai Laur				1		1	
19. Simpang Hulu		1				1	
20. Simpang Dua						0	
						0	
	2017	1	8	0	8	0	17
	2016	1	8	-	5	-	14
Jumlah / Total	2015	1	8	2	11	1	23
	2014						
	2013	1	7	12	9	-	25

Sumber/ Source : PT. POS Indonesia (Persero) Cabang Ketapang

Tabel 8.4.7 Jumlah Pemegang Surat Kontrak Berlangganan Menurut Kecamatan, 2017
 Table Number of Contract Letter Customer by Subdistrict, 2017

Kecamatan <i>Subdistrict</i>	Jumlah Pelanggan <i>Number of Customer</i>	
(1)	(2)	
1. Kendawangan		
2. Manis Mata		
3. Marau		
4. Singkup		
5. Air Upas		
6. JelaiHulu		
7. TumbangTiti		
8. Pemahan		
9. Sungai Melayu Rayak		
10. Matan Hilir Selatan		
11. Benua Kayong		
12. MatanHilirUtara		
13. Delta Pawan	23	
14. Muara Pawan		
15. Nanga Tayap		
16. Sandai		
17. Hulu Sungai		
18. Sungai Laur		
19. Simpang Hulu		
20. Simpang Dua		
	2017	23
	2016	20
Jumlah / Total	2015	20
	2014	
	2013	-

Sumber/ Source : PT. POS Indonesia (Persero) Cabang Ketapang

CHAPTER VIII. TRANSPORTATION AND COMMUNICATION

Tabel 8.5.1 Nilai Penjualan Benda Pos di PT. Pos Indonesia (Persero) Cabang Ketapang, 2017

Table *Selling Value of Postage on Ketapang Post Office, 2017*

	Bulan <i>Month</i>	Nilai Penjualan <i>Selling Value</i>
	(1)	(2)
1.	Januari	416,358,000
2.	Februari	490,724,500
3.	Maret	514,755,000
4.	April	439,688,000
5.	Mei	534,000,000
6.	Juni	466,972,000
7.	Juli	592,675,000
8.	Agustus	642,000,000
9.	September	537,605,000
10.	Oktober	520,350,000
11.	November	574,963,500
12.	Desember	573,991,500
	2017	6,304,082,500
	2016	5,240,169,500
	Jumlah / Total 2015	5,028,285,900
	2014	
	2013	4,757,209,100

Sumber/ *Source* : PT. POS Indonesia (Persero) Cabang Ketapang

Tabel 8.5.2 Frekuensi Pengiriman dan Penerimaan Paket Pos Terdaftar, Biasa dan Kilat 2017
Sending and Receiving Frequency of Regular, Express and Registered Parcel, 2017

	Bulan <i>Month</i>	Pengiriman <i>Sending</i>	Penerimaan <i>Receiving</i>
	(1)	(2)	(3)
1.	Januari	315	2,631
2.	Februari	368	2,484
3.	Maret	442	2,120
4.	April	374	2,274
5.	Mei	489	2,546
6.	Juni	319	2,816
7.	Juli	323	2,018
8.	Agustus	365	2,272
9.	September	254	1,762
10.	Oktober	408	1,550
11.	November	434	2,150
12.	Desember	324	1,595
	2017	4,415	26,218
	2016	3 218	190 226
Jumlah / Total	2015	19 509	102 602
	2014		
	2013	322	314
	2012	2 537	5 713

Sumber/ *Source* : PT. POS Indonesia (Persero) Cabang Ketapang

CHAPTER VIII. TRANSPORTATION AND COMMUNICATION

Tabel 8.5.3 Frekuensi Pengiriman dan Penerimaan Wesel Prima dan Instan 2017
 Table *Sending and Receiving Frequency of Regular and Express Money Order, 2017*

	Bulan <i>Month</i>	Pengiriman/ <i>Sending</i>		Penerimaan/ <i>Receiving</i>	
		Frekuensi <i>Frequency</i>	Nilai /Value (Rp)	Frekuensi <i>Frequency</i>	Nilai /Value (Rp)
	(1)	(2)	(3)	(4)	(5)
1.	Januari	9,022	36,250,593,231	1,014	3,484,549,318
2.	Februari	8,941	35,320,384,102	1,021	3,475,983,018
3.	Maret	9,787	39,969,126,877	1,032	3,342,822,609
4.	April	8,925	35,208,496,560	902	2,621,111,080
5.	Mei	8,998	36,899,862,847	901	3,141,834,979
6.	Juni	6,415	26,874,319,231	885	2,105,200,503
7.	Juli	7,813	34,618,046,781	831	2,399,873,652
8.	Agustus	8,987	41,599,902,426	898	3,262,534,848
9.	September	8,755	39,388,940,508	754	2,781,781,126
10.	Oktober	8,843	37,901,121,862	805	2,641,848,712
11.	November	8,404	37,357,719,696	726	2,464,182,301
12.	Desember	7,562	35,712,283,833	680	2,391,923,594
	2017	102,452	437,100,797,954	10,449	34,113,645,740
	2016	105 959	380 225 479 160	13 526	44 967 595 800
Jumlah / Total	2015	92 139	300 134 059 806	21 640	82 872 409 841
	2014				
	2013	102 184	290 095 222 226	25 485	96 738 586 778

Sumber/ *Source* : PT. POS Indonesia (Persero) Cabang Ketapang

Tabel 8.5.4 Frekuensi Pengiriman dan Penerimaan Surat Tercatat, Biasa dan Kilat, 2017
Table 8.5.4 Sending and Receiving Frequency of Regular and Express Registered Mail, 2017

	Bulan <i>Month</i>	Pengiriman <i>Sending</i>	Penerimaan <i>Receiving</i>
	(1)	(2)	(3)
1.	Januari	4,016	11,726
2.	Februari	2,858	11,873
3.	Maret	3,159	12,237
4.	April	2,361	12,083
5.	Mei	2,604	11,811
6.	Juni	3,050	11,541
7.	Juli	2,420	12,339
8.	Agustus	3,095	12,085
9.	September	2,252	12,595
10.	Oktober	2,093	12,807
11.	November	2,456	12,207
12.	Desember	2,282	12,762
	2017	32 646	146 066
	2016	53 845	123 647
Jumlah / Total	2015	1 383	14 447
	2014		
	2013	41 448	159 164
	2012	43 084	112 858

Sumber/ Source : PT. POS Indonesia (Persero) Cabang Ketapang

CHAPTER VIII. TRANSPORTATION AND COMMUNICATION

Tabel 8.5.5 Frekuensi Pengiriman dan Penerimaan Benda Pos, 2017
 Table 8.5.5 *Sending and Receiving Frequency of Postal, 2017*

	Bulan <i>Month</i>	Pengiriman/ <i>Sending</i>		Penerimaan/ <i>Receiving</i>	
		Frekuensi <i>Frequency</i>	Nilai / Value (Rp)	Frekuensi <i>Frequency</i>	Nilai / Value (Rp)
	(1)	(2)	(3)	(4)	(5)
1.	Januari			1	500,000
2.	Februari			1	2,880,000
3.	Maret			1	1,650,000,000
4.	April				
5.	Mei				
6.	Juni	1	30,000,000		
7.	Juli				
8.	Agustus			1	2,400,000,000
9.	September				
10.	Oktober				
11.	November				
12.	Desember			1	750,000,000
	2017	1	30,000,000	5	4,803,380,000
	2016			8	10,800,000,000
Jumlah / Total	2015	6	786,195,000	9	6,692,400,000
	2014				
	2013				4,200,000,000

Sumber/ Source : PT. POS Indonesia (Persero) Cabang Ketapang

Tabel 8.6.1 Banyaknya Kegiatan Pelayanan Informasi dan Komunikasi Pemerintah Kabupaten Ketapang, 2017
 Table Number of Communication Service Activity by Ketapang Regency Government, 2017

Kegiatan <i>Activity</i>	Pelaksana	
	Dishubkominfo	Instansi Lainnya <i>Other Instation</i>
(1)	(2)	(3)
1. Pertunjukan Film	-	-
2. Ceramah	-	-
3. Pertunjukan Rakyat	-	-
4. Pameran	1	-
5. Siaran Keliling	-	1
6. Siaran Radio	1	4
Jumlah / <i>Total</i>	2	5

Sumber / Source : Dinas Perhubungan, Komunikasi dan Informatika Kabupaten Ketapang

CHAPTER VIII. TRANSPORTATION AND COMMUNICATION

Tabel 8.6.2 Banyaknya Media Elektronik dan Hiburan di Kabupaten Ketapang, 2017
 Table Number of Electronic Media and Entertainment in Ketapang Regency, 2017

Jenis Media dan Hiburan <i>Kind of Media and Entertainment</i>	Banyaknya <i>Total</i>
(1)	(2)
1. Stasiun Radio	5
2. Stasiun Televisi	-
3. Warung Telekomunikasi (Wartel)	-
4. Warung Internet (Warnet)	-
5. Situs Internet (Web Site)	-
6. Penyedia Layanan TV Kabel	-
7. Penyewaan LD/CD/VCD/DVD	-
	2017
	2016
	2015
Jumlah / Total	2014
	2013
	2012

Sumber / Source : Dinas Perhubungan, Komunikasi dan Informatika Kabupaten Ketapang

BAB VIII. TRANSPORTASI DAN KOMUNIKASI

Tabel 8.6.3 Banyaknya Jenis Media Cetak yang Beredar di Kabupaten Ketapang Menurut Lokasi Penerbit, 2017
 Table 7 Number of Press Media That Circulated in Ketapang Regency by Location of Publisher, 2016

Jenis Media <i>Kind of Media</i>	Kab. Ketapang <i>In Ketapang</i>	Luar Kab. Ketapang dalam Prop. Kalbar <i>In West Kalimantan Except Ketapang</i>	Luar Prop. Kalbar <i>Beyond West Kalimantan</i>
(1)	(2)	(3)	(4)
1. Majalah	-	-	-
2. Tabloid	-	-	-
3. Surat Kabar	1	5	2
4. Buletin	-	-	-
5. Lainnya	-	-	-
	2017	5	2
	2016	11	20
	2015	12	20
Jumlah / Total	2014	25	41
	2013	18	29
	2012	22	41

Sumber / Source : Dinas Perhubungan, Komunikasi dan Informatika Kabupaten Ketapang

CHAPTER VIII. TRANSPORTATION AND COMMUNICATION

Tabel 8.7.1 Jumlah Kamar dan Tempat Tidur Pada Hotel/ Penginapan di Kabupaten Ketapang, 2016
 Table Number of Room and Bed in Hotel/Accommodation on Ketapang, 2016

Nama Hotel/Penginapan <i>Hotel's/Accommodation's Name</i>	Alamat <i>Address</i>	Jumlah / <i>Number of</i>	
		Kamar <i>Room</i>	Tempat Tidur <i>Bed</i>
(1)	(2)	(3)	(4)
Kec. Kendawangan			
1. Hotel Batang	Jl. Pangeran Adi	16	29
2. Hotel Gerhana	Jl. Pangeran Adi No. 199-201	12	24
3. Hotel Wijaya	Jl. Pangeran Adi	24	48
Kec. Manis Mata			
1. Afa Hotel	...	20	26
2. Losmen Barokah	Jl. Surya Adi Wijaya	17	30
3. Losmen Yulisa	Jl. Surya Adi Wijaya	12	8
4. Hotel Segak	Jl. Provinsi	8	12
Kec. Marau			
1. Penginapan Prima	Jl. Daeng Utih, Desa Suka Karya	7	14
2. Penginapan Laras	Jl. Daeng Utih, Desa Suka Karya	6	12
3. Penginapan Saharman	Jl. Daeng Utih, Desa Riam Batu Gading	8	16
4. Penginapan Samsu	Jl. Daeng Utih, Desa Riam Batu Gading	6	12
5. Penginapan Ice	Jl. Daeng Utih, Desa Suka Karya	8	16
6. penginapan fahri	...	6	6
7. penginapan harapan baru	...	12	24
Kec. Air Upas			
1. Losmen Permata	Dusun Kalibambang Desa Air Upas	17	27
2. Losmen Sari Agung	Dusun Kalibambang Desa Air Upas	7	7
Kec. Jelai Hulu			
1. Clarisa Tanjung	Dusun Tanjung III, Desa Tanggerang	9	18
2. Penginapan Fortuna	Dsn Tanjung III RT 01, RW 02, Ds Tanggerang	8	8
3. Penginapan Valentin	...	8	8
Kec. Tumbang Titi			
1. Losmen Aldintya	...	8	8
2. Losmen Kadariyah	Jl. K.H. M. Sood	18	25
Kec. Sungai Melayu Rayak			
1. Putra Bengkayang	...	7	14

BAB VIII. TRANSPORTASI DAN KOMUNIKASI

Lanjutan 1 Tabel / 1st Continuation of Table 8.7.1

Nama Hotel/Penginapan	Alamat	Jumlah / Number of	
<i>Hotel's/Accommodation's Name</i>	<i>Address</i>	Kamar <i>Room</i>	Tempat Tidur <i>Bed</i>
(1)	(2)	(3)	(4)
Kec. Benua Kayong			
1. Mess Pawan	Jl. Pawan I	13	26
2. Losmen Ajaib	Jl. Pawan I	15	25
3. City Home	Jl. Pawan I	19	19
Kec. Delta Pawan			
1. Adam House	...	14	14
2. Graha Basuki Rachmad	Jl. Basuki Rachmad	10	10
3. Hotel Anda	Jl. R. Suprpto	26	29
4. Hotel Aston	Jl. R. Suprpto No. 68 A	75	114
5. Hotel Bersaudara	Jl. Diponegoro No.5	23	23
6. Hotel Borneo	Jl. Dr. Sutomo No. 68	107	167
7. Hotel Flamboyan	Jl. Pak Nibung II No.3	14	26
8. Hotel Merpati I	Jl. M.T. Haryono Gg. Merpati	37	37
9. Hotel Merpati II	Jl. Tengkawang	14	14
10. Hotel Murni	Jl. M.T.Haryono No. 123	27	50
11. Hotel Perdana	Jl. Merdeka No. 122	70	95
12. Hotel Putra Tanjung	Jl. Pak Nibung I No. 12 A	35	44
13. Hotel Silver	...	25	25
14. Hotel Onyx	Jl. M. Tohir
15. Losmen Agusta	Jl. Kolonel Sugiono	16	16
16. Losmen Bina Usaha	Jl. Ahmad Yani Blok B No. 23-24	16	24
17. Losmen Bintang	...	22	22
18. Losmen Cahaya Fitri	Jl. Gatot Subroto	8	8
19. Losmen Idola	Jl. M.T. Haryono No. 99	11	11
20. Losmen Jasa Ibu	Jl. Dr. Sutomo (Depan AKPER)
21. Losmen Mekar Sari	Jl. H. Murni No.11	10	10
22. Losmen Mutiara	Jl. Diponegoro No. 21	16	16
23. Losmen Patra	Jl. Diponegoro No.63	18	18
24. Losmen Patra Ista	Jl. H. Agus Salim No. 38 A	33	46
25. Losmen Pawan	Jl. Imam Bonjol	10	10
26. Losmen Tulip	Jl. M. T. Haryono	25	36
27. Mess Pemda Lama	Jl. Letkol. M. Tohir No. 36	11	17
28. Penginapan Garuda Inn	...	8	13
29. The Besttone Hotel	Jl. Sisimangaraja No. 56 A	23	29
30. Wisma PGRI	Jl. Gajah Mada	21	31

CHAPTER VIII. TRANSPORTATION AND COMMUNICATION

Lanjutan 2 Tabel / 2nd Continuation of Table 8.7.1

Nama Hotel/Penginapan		Alamat	Jumlah / Number of	
<i>Hotel's/Accomodation's Name</i>		<i>Address</i>	<i>Kamar Room</i>	<i>Tempat Tidur Bed</i>
(1)		(2)	(3)	(4)
Kec. Nanga Tayap				
1.	Mitra Kayung	Dusun Tamabang Kayung RT 21/10	11	17
2.	NN Bersaudara	Dusun Nanga Tayap RT 03/02	9	9
3.	Putra Jelta	Desa Nanga Tayap RT 01/01	7	7
4.	Cermai	Desa Nanga Tayap RT 02/02	16	25
5.	Mutiara Kayung	Desa Nanga Tayap RT 05/01	4	6
6.	Hotel FTB	Desa Nanga Tayap RT 02/02	14	23
7.	Losmen Louis	Dusun Nanga Tayap RT 01/01	10	10
8.	Losmen Dakota	Dusun Nanga Tayap RT 01/02	27	37
Kec. Sandai				
1.	Kamayo	Jl. Pramuka No. 24, Desa Sandai	14	14
2.	Rahayu	Jl. P. Zainudin No. 1, Sandai	14	23
3.	Srikandi	Jl. Indralaya No. 1 Sandai	15	20
4.	Kriau	Jl. Pramuka No.4	17	27
5.	Kriau Dharma	Jl. Pramuka	26	36
Kec. Sungai Laur				
1.	Gayung Bersambut	Jl. Trans Kalimantan Aur Kuning	5	10
2.	Losmen Keruat	Jl. Trans Kalimantan Aur Kuning	11	22
3.	Tiga Bersaudara	Jl. Trans Kalimantan Aur Kuning	18	21
Kec. Simpang Hulu				
1.	Hotel Bekuak	Jl. Trans Kalimantan, Desa Balai B	18	18
2.	Hotel The Virgo's	Jl. Trans Kalimantan No. 89	53	80
3.	Tapang Permai	Jl. Trans Kalimantan	39	42
Kec. Simpang Dua				
1.	See Rose	Desa Semandang Kanan	7	7
2.	Sinar Dawak	Desa Semandang Kanan	8	10

Sumber / Source : BPS Kabupaten Ketapang

Tabel 8.7.2 Jumlah Tamu yang Menginap di Hotel/Penginapan di Kabupaten Ketapang Tahun 2012 - 2016
 Number of Guest in Hotel/Accommodatios on Ketapang Regency, 2012 - 2016

Tahun Year	Asing Foreign	Domestik Domestic
(1)	(2)	(3)
2012	291	82 486
2013	320	101 653
2014	370	117 971
2015
2017

Sumber/ Source: BPS Kabupaten Ketapang

CHAPTER VIII. TRANSPORTATION AND COMMUNICATION

Tabel 8.7.3
 Table Percentage of Occupancy Rate of Hotel/Akomodasi di Ketapang, 2017
 Percentage of Occupancy Rate of Hotel/Accomodation in Ketapang, 2017

	Bulan <i>Month</i>	Persentase TPK <i>Percentage of Occupancy Rate</i>
	(1)	(2)
1.	Januari	23.84
2.	Februari	22.44
3.	Maret	25.49
4.	April	25.01
5.	Mei	25.32
6.	Juni	22.36
7.	Juli	25.18
8.	Agustus	24.84
9.	September	26.67
10.	Oktober	24.14
11.	November	24.61
12.	Desember	25.38
	2017	24.61
	2015	25.66
Jumlah/ <i>Total</i>	2014	24.72
	2013	32.00
	2012	32.00

Sumber/ *Source*: BPS Kabupaten Ketapang

Tabel 8.8.1 Jumlah Pengunjung Wisatawan Domestik dan Asing di Lokasi Wisata Kabupaten Ketapang 2015-2016
 Table Number of Domestic and Foreign Tourism, 2015-2016

	Bulan <i>Month</i>	2015		2016	
		Domestik <i>Domestic</i>	Asing <i>Foreign</i>	Domestik <i>Domestic</i>	Asing <i>Foreign</i>
	(1)	(2)	(3)	(4)	(5)
1.	Januari	441	38	718	45
2.	Februari	204	40	872	34
3.	Maret	599	52	733	48
4.	April	328	24	996	-
5.	Mei	411	26	975	-
6.	Juni	186	44	878	30
7.	Juli	220	-	1142	26
8.	Agustus	394	-	1218	36
9.	September	186	-	465	-
10.	Oktober	151	-	524	58
11.	November	25	-	547	109
12.	Desember	170	-	212	46
Jumlah/ <i>Total</i>		3 315	224	9 280	432

Sumber : Dinas Kebudayaan, Pariwisata, Pemuda dan Olahraga Kabupaten Ketapang

CHAPTER VIII. TRANSPORTATION AND COMMUNICATION

Tabel 8.8.2 Jumlah Potensi Wisata Menurut Kecamatan di Kabupaten Ketapang, 2016
 Table Number of Tourism Potential by subdistrict in Ketapang Regency, 2016

No.	Kecamatan	Jumlah	Nama Objek Wisata	Lokasi
(1)	(2)	(3)	(4)	(5)
1	Kendawangan	8	- Pantai Sisik (Tanjung Gangse) -Pantai Sungai Tengar - Pantai Pulau Sawi - Pantai Pulau Kucing - Pantai Pulau Jambat - Pantai Pulau Sahabat - Pantai Selat Bilik - Air Tejun Kelukup Belantak	Desa Mekar Utama Desa Mekar Utama Desa Mekar Utama Desa Kendawangan Kiri Desa Kendawangan Kiri Desa Air Hitam
2	Manis Mata	-		
3	Marau	-		
4	Singkup	-		
5	Air Upas	-		
6	Jelai Hulu	-		
7	Tumbang Titi	1	Lubuk Tapah	Desa Mahawa
8	Pemahan	-		
9	Sungai Melayu Rayak	2	- Inam Kelima - Riam Punjuk Samak	Desa Sungai Melayu Desa Sungai Melayu
10	Matan Hilir Utara	1	Gua Maria	Desa Manjau
11	Benua Kayong	3	- Pantai Celincing - Pantai Sungai Kinjil - Keraton Kerajaan Matan Tanjungpura	Kelurahan Mulia Kerta
12	Matan Hilir Selatan	4	- Pantai Tanjung Batu - Pantai Pagar Mentimun - Pantai Sungai Jawi - Danau Perendaman	Desa Sungai Nanjung Desa Pagar Mentimun Desa Sungai Jawi Desa Pematang Gadung

Bersambung/ *Continued*

Lanjutan Tabel
Continued Table

8.8.2

No.	Kecamatan	Jumlah	Nama Objek Wisata	Lokasi
(1)	(2)	(3)	(4)	(5)
13	Delta Pawan	2	- Hutan Kota - Rumah Melayu	- Lingkar Kota Ketapang - Desa Mulia Baru
14	Muara Pawan	3	- Pantai Tanjung Belandang - Pantai Air Mata Permai - Makam Tanjung Pura	- Desa Sei. Awan Kiri - Desa Sei. Awan Kanan - Desa Tanjung Pura
15	Nanga Tayap	2	- Hutan Lindung - Sungai Beliung	- Desa Sepakat
16	Sandai	-		
17	Hulu Sungai	1	Maruba	Sengkuang
18	Sungai Laur	-		
19	Simpang Hulu	-		
20	Simpang Dua	1	- Bukit Batu Daya	- Desa Batu Daya

Sumber: Dinas Kebudayaan, Pariwisata, Pemuda dan Olahraga Kabupaten Ketapang

CHAPTER VIII. TRANSPORTATION AND COMMUNICATION

Tabel 8.8.3 Jumlah Grup Kesenian dan Gedung Kesenian Menurut Kecamatan di Kabupaten Ketapang, 2017
 Table Number of Arts Groups and Opera House by District in Ketapang Regency, 2017

Kecamatan <i>District</i>	Grup Kesenian <i>Art Group</i>	Gedung Kesenian <i>Art Building</i>
(1)	(2)	(3)
1. Kendawangan	-	-
2. Manis Mata	-	-
3. Marau	-	-
4. Singkup	-	-
5. Air Upas	-	-
6. Jelai Hulu	-	-
7. Tumbang Titi	-	-
8. Pemahan	-	-
9. Sungai Melayu Rayak	-	-
10. Matan Hilir Selatan	-	-
11. Benua Kayong	2	-
12. Matan Hilir Utara	-	-
13. Delta Pawan	12	-
14. Muara Pawan	-	-
15. Nanga Tayap	-	-
16. Sandai	-	-
17. Hulu Sungai	-	-
18. Sungai Laur	-	-
19. Simpang Hulu	1	-
20. Simpang Dua	-	-
Jumlah / <i>Total</i>	15	-

Sumber: Dinas Pariwisata dan Ekonomi Kreatif Kabupaten Ketapang.

BAB VIII. TRANSPORTASI DAN KOMUNIKASI

Tabel 8.8.4 Jumlah Klub Olahraga dan Gedung Olahraga Menurut Kecamatan di Kabupaten Ketapang, 2016-2017
 Table Number of Sport Club and Gymnasium by Subdistrict in Ketapang Regency, 2016-2017

Kecamatan <i>District</i>	2016		2017	
	Klub Olahraga <i>Sport Group</i>	Gedung Olahraga <i>Sport Centre</i>	Klub Olahraga <i>Sport Group</i>	Gedung Olahraga <i>Sport Centre</i>
(1)	(2)	(3)	(4)	(5)
1. Kendawangan	88	2	90	2
2. Manis Mata	28	1	31	1
3. Marau	9	-	9	-
4. Singkup	17	-	17	-
5. Air Upas	28	1	28	1
6. Jelai Hulu	28	1	28	1
7. Tumbang Titi	38	1	38	1
8. Pemahan	19	1	19	1
9. Sungai Melayu Rayak	24	1	24	1
10. Matan Hilir Selatan	22	1	22	1
11. Benua Kayong	14	3	14	3
12. Matan Hilir Utara	32	1	32	1
13. Delta Pawan	46	13	46	13
14. Muara Pawan	28	-	28	-
15. Nanga Tayap	18	1	18	1
16. Sandai	41	2	41	2
17. Hulu Sungai	38	-	38	-
18. Sungai Laur	17	-	17	-
19. Simpang Hulu	26	2	26	2
20. Simpang Dua	36	-	36	-
Jumlah / <i>Total</i>	597	31	602	31

Sumber: Dinas Pemuda dan Olahraga Kabupaten Ketapang

CHAPTER VIII. TRANSPORTATION AND COMMUNICATION

Tabel 8.9.1 Jumlah Taman/ Tugu di Kabupaten Ketapang Menurut Status Pengelolaan, 2017
 Table 8.9.1 Number of Park and Monument on Ketapang Regency by Management Status, 2017

Kecamatan District	Taman/ Tugu Pemkab Ketapang Pemkab Ketapang's garden/ Monument		Taman/ Tugu Swasta Private Garden/ Monument		
	Taman Garden	Tugu ¹ Monument	Taman Garden	Tugu Monument	
(1)	(2)	(3)	(4)	(5)	
1. Kendawangan	-	-	-	-	
2. Manis Mata	-	-	-	-	
3. Marau	-	-	-	-	
4. Singkup	-	-	-	-	
5. Air Upas	-	-	-	-	
6. Jelai Hulu	-	-	-	-	
7. TumbangTiti	-	-	-	-	
8. Pemahan	-	-	-	-	
9. Sungai Melayu Rayak	-	-	-	-	
10. Matan Hilir Selatan	1	1	-	-	
11. Benua Kayong	1	2	-	-	
12. MatanHilirUtara	-	-	-	-	
13. Delta Pawan	8	5	-	-	
14. Muara Pawan	-	-	-	-	
15. Nanga Tayap	-	-	-	-	
16. Sandai	-	-	-	-	
17. Hulu Sungai	-	-	-	-	
18. Sungai Laur	-	-	-	-	
19. Simpang Hulu	-	-	-	-	
20. Simpang Dua	-	-	-	-	
	2017	10	8	-	-
Jumlah / Total	2016	10	9	-	-
	2015	14	29	-	8

Keterangan/Explanation : ¹ Tugu di Kec. Delta Pawan berkurang 1 (Tugu Simpang RS Agoes Djam) bersamaan Pelebaran jalan

Sumber / Source : Dinas Perumahan Rakyat, Kawasan Pemukiman, dan Lingkungan Hidup Kab. Ketapang

BAB 9

Keuangan *Finance*

Realisasi Penerimaan Pajak

Perkebunan



Rp 8,538 Miliar

Kehutanan



Rp 62,566 Miliar

Pertambangan



Rp 16,343 Miliar



<https://www.kab.bps.go.id>

BAB IX. KEUANGAN
CHAPTER IX. FINANCE

PENJELASAN TEKNIS

TECHNICAL NOTES

- | | |
|--|--|
| <p>1. Realisasi Penerimaan dan Pengeluaran Pemerintah Daerah adalah realisasi/perhitungan APBD Kabupaten pada tiap tahun anggaran.</p> | <p>1. <i>Actual revenue and expenditure of Regency Government is the realization budget calculations for every fiscal year.</i></p> |
| <p>2. Pendapatan Asli Daerah (PAD) adalah pendapatan yang diperoleh daerah yang dipungut berdasarkan peraturan daerah sesuai dengan peraturan perundang-undangan, guna keperluan daerah yang bersangkutan dalam membiayai kegiatannya.</p> | <p>2. <i>Original Local Government Revenue is revenue that withheld based on local regulations in accordance with the legislation, for the purposes of financing their activities.</i></p> |
| <p>3. Dana Perimbangan adalah dana yang bersumber dari pendapatan APBN yang dialokasikan kepada Daerah untuk mendanai kebutuhan daerah dalam rangka pelaksanaan desentralisasi.</p> | <p>3. <i>Balanced Budget is the fund coming from the state budget that allocated to regions to fund their needs in the context of decentralization.</i></p> |
| <p>4. Lain-lain Pendapatan yang Sah adalah pendapatan lainnya dari pemerintah pusat dan atau dari instansi pusat, serta dari daerah lainnya.</p> | <p>4. <i>Other Legal Revenue is other income that coming from the central government and or from the central agencies, as well as from other local government.</i></p> |

Realisasi Keuangan APBD 2016

Besar-kecilnya anggaran pendapatan dan belanja daerah amat berpengaruh terhadap kegiatan perekonomian masyarakat. Hal tersebut berkaitan erat dengan perubahan penerimaan daerah yang akan membawa dampak pada pergerakan roda perekonomian daerah. Anggaran yang berimbang dapat menjamin stabilitas perekonomian, dibanding anggaran defisit atau surplus. Karena itu realisasi penerimaan dan pengeluaran kabupaten perlu dipantau dan dievaluasi.

Jika dibandingkan dengan tahun 2015, realisasi penerimaan daerah Kabupaten Ketapang tahun anggaran 2016 naik sekitar 4,63 persen, yaitu menjadi 1,89 triliun rupiah. Komponen dana perimbangan mendominasi penerimaan daerah Kabupaten Ketapang dengan kontribusi sekitar 80,46 persen, sedangkan Pendapatan Asli Daerah (PAD) kontribusinya hanya sekitar 7,12 persen dari total penerimaan daerah, dan sisanya sekitar 12,42 persen adalah kontribusi dari lain-lain pendapatan yang sah.

Realisasi pengeluaran untuk komponen belanja tidak langsung masih didominasi oleh belanja pegawai yang persentasenya mencapai 47,23 persen pada tahun 2016 (Tabel 9.2.1 – 9.2.2). Sedangkan untuk belanja langsung sebagian besar terserap untuk belanja barang dan jasa, yaitu sebanyak 52,77 persen.

Monetary Realization of APBD 2016

The change of regency income, certainly will impact the movement of economics wheel. It caused by differences of regional income and expenditure plan which have effected the public economics activity. Proportional budget guarantees economics stability, compared to the deficit budget or the surplus. Because of that, realization of regency expenditure and income to be watched and evaluated are required.

Compared to the year 2015, Income Realization of Ketapang Regency in 2016 budget increased 4.63 percent, there are about 1.89 billion rupiahs. Balance fund component dominates the receiving of Ketapang Regency with contribution about 80.46 percent, while the revenue contributions only 7.12 percent of total revenue, and the remaining about 12.42 percent of the contribution other legitimate income.

Realization of expenditures for the components of indirect spending still dominated by the personnel expenditure reached 47.23 percent in 2016 (Table 9.2.1 - 9.2.2). Most of the absorbed direct expenditure to goods and services expenditure, which amounted to 52.77 percent.

Perbankan

Dipandang dari sisi jumlah, perbankan di Kabupaten Ketapang terlihat terus mengalami pertumbuhan setiap tahun. Kehadiran lembaga perbankan sebagai lembaga yang menghimpun dan menyalurkan pada pihak ketiga sangat dibutuhkan guna mempermudah transaksi keuangan dan percepatan pergerakan roda perekonomian wilayah.

Dana yang berhasil dihimpun baik dalam bentuk giro, tabungan, maupun simpanan berjangka (deposito) cenderung mengalami peningkatan. Hingga akhir Bulan Desember 2016 dana yang dihimpun mencapai sebanyak 389,91 milyar rupiah dalam bentuk giro, sebanyak 1,88 triliun dalam bentuk tabungan, dan sebanyak 688,53 milyar dalam bentuk simpanan berjangka (deposito).

Pegadaian

Kebutuhan mendesak masyarakat untuk memenuhi berbagai keperluan, misalnya: mempersiapkan suatu usaha, biaya sekolah, perayaan hari-hari besar keagamaan seperti menjelang hari raya dan lain sebagainya, dapat mendorong keinginan sebagian masyarakat untuk dapat segera memperoleh dana segar secara instan, dan biasanya mengandalkan jasa Perum Pegadaian dengan cara menggadaikan sebagian harta berharganya. Pada tahun 2012 jumlah nasabah Perum Pegadaian tercatat sebanyak 96.324 orang dengan nilai omset mencapai 82,09 milyar rupiah tahun 2013. Seluruh omset yang masuk ke pegadaian merupakan pinjaman dengan barang jaminan berupa perhiasan.

Banking

Number of Bank Office in Ketapang Regency keep increasing every year. The presence of banking institute as fund gathering institute and distributing to the third very required, in the effort of moving economics wheel in Ketapang Regency.

Funds collected of demand deposits, savings, and savings deposits was increase. Till end of December 2016 fund gathered reach 389.91 billion dollars of demand, 1.88 trillion of savings, and 688.53 billion of deposits.

Pawnship Office

Urgent human needed, example prepare new establishment, prepare for new school student, complete and buy things for idul fitri days and, etc push people to get money by pawnship facility. In 2012 number of pawnship client is 96,324 people with total loan as 82.09 billion rupiahs in 2013. All of the loan collateral is contributed by jewelry.

CHAPTER IX. FINANCE

Tabel 9.1.1 Jumlah Giro dan Tabungan Pada Bank Umum dan BPR Kabupaten Ketapang, 2016
 Table 9.1.1 Number of Demand Deposit and Saving Deposit of Commercial and Rural Banks on Ketapang Regency, 2016

Bulan/ Month	Giro/ Demand Deposit		Tabungan/ Saving Deposit	
	Nominal (Jutaan/ Million)	Rekening/ Account (Satuan/ Piece)	Nominal (Jutaan/ Million)	Bilyet (Satuan/ Piece)
(1)	(2)	(3)	(4)	(5)
1. Januari	686 750	3 331	1 661 025	260 444
2. Februari	697 448	3 323	1 648 310	263 142
3. Maret	794 062	3 373	1 646 021	267 959
4. April	941 515	3 406	1 615 136	271 579
5. Mei	1 023 526	3 439	1 578 596	286 452
6. Juni	896 531	3 523	1 691 692	280 704
7. Juli	1 062 631	3 473	1 682 856	295 339
8. Agustus	711 808	3 528	1 682 572	301 957
9. September	668 670	3 570	1 692 486	300 863
10. Oktober	732 810	3 595	1 742 654	305 247
11. November	722 972	3 617	1 751 791	301 881
12. Desember	389 913	3 596	1 876 702	301 411

Sumber/ Source : Bank Indonesia

Tabel 9.1.2 Jumlah Simpanan Berjangka Pada Bank Umum dan BPR Kabupaten Ketapang, 2016
 Number of Time Deposit of Commercial and Rural Banks on Ketapang Regency, 2016

Bulan/ Month	Simpanan Berjangka/ Time Deposit	
	Nominal (Jutaan/ Million)	Rekening / Account (Satuan/ Piece)
(1)	(2)	(3)
1. Januari	548 627	1 878
2. Februari	546 304	1 893
3. Maret	560 395	1 903
4. April	581 705	1 886
5. Mei	570 966	1 892
6. Juni	567 157	1 879
7. Juli	626 323	1 921
8. Agustus	628 184	1 973
9. September	637 227	1 993
10. Oktober	634 598	2 007
11. November	662 647	2 012
12. Desember	688 535	2 058

Sumber/ Source : Bank Indonesia

CHAPTER IX. FINANCE

Tabel 9.1.3 Posisi Pinjaman Rupiah dan Valuta Asing yang Diberikan Bank Umum dan BPR Menurut Jenis Penggunaannya Tahun (Juta Rp), 2015-2016
 Table *Outstanding of Loans in Rupiah and Foreign Currency of Commercial and Rural Banks by Type of Loans, 2015-2016*

Uraian / Explanation	2015	2016
(1)	(2)	(3)
A. Posisi Pinjaman Rupiah/ <i>Outstanding of Loans in Rupiah</i>	5 852 464	6 461 811
1. Modal Kerja/ <i>Working Capital</i>	564 200	965 053
2. Investasi / <i>Investment</i>	4 119 525	4 203 944
3. Konsumsi / <i>Consumption</i>	1 168 739	1 292 814
B. Posisi Pinjaman Valuta Asing / <i>Outstanding of Foreign Currency</i>	689 672	642 719
1. Modal Kerja/ <i>Working Capital</i>	441 120	486 738
2. Investasi / <i>Investment</i>	248 552	155 981
3. Konsumsi / <i>Consumption</i>	-	-

Sumber : Bank Indonesia

Tabel 9.2.1 Realisasi Anggaran Pendapatan dan Belanja Daerah Kabupaten Ketapang Tahun Anggaran (Rp), 2016
 Table Revenue and Expenditure of Ketapang Regency in Fiscal Year (Rp), 2016

Uraian / Explanation	Nilai / Value
(1)	(2)
A. PENDAPATAN DAERAH	<u>1 897 853 562 078.59</u>
1. Pendapatan Asli Daerah	134 957 765 563.59
2. Dana Perimbangan	1 527 510 002 825.00
3. Lain-lain Pendapatan yang Sah	235 385 793 690.00
B. BELANJA DAERAH	<u>1 951 143 200 045.03</u>
1. Belanja Tidak Langsung	921 473 693 060.77
a. Belanja Pegawai	599 818 814 492.00
b. Belanja Bunga	-
c. Belanja Subsidi	-
d. Belanja Hibah	51 670 329 110.00
e. Belanja Bantuan Sosial	90 000 000.00
f. Belanja Bagi Hasil kepada Provinsi/Kabupaten/Kota dan Pemerintah Desa	3 686 748 717.36
g. Belanja Bantuan Keuangan kepada Provinsi/Kabupaten/ Kota dan Pemerintahan Desa	265 119 704 491.41
h. Belanja Tidak Terduga	1 088 096 250.00
2. Belanja Langsung	1 029 669 506 984.26
a. Belanja Pegawai	137 812 550 632.00
b. Belanja Barang dan Jasa	519 012 050 311.26
c. Belanja Modal	372 844 906 041.00
C. PEMBIAYAAN	<u>110 122 731 752.94</u>
1. Penerimaan Pembiayaan Daerah	111 122 731 752.94
2. Pengeluaran Pembiayaan Daerah	1000 000 000.00
D. SISA LEBIH PEMBIAYAAN ANGGARAN TAHUN BERKENAAN	<u>56 833 093 786.50</u>

Sumber / Source : Bagian Keuangan Setda Kabupaten Ketapang

CHAPTER IX. FINANCE

Tabel 9.2.2 Penerimaan Daerah Kabupaten Ketapang (Rp), 2017
Table Revenue of Ketapang Regency (Rp), 2017

Jenis Penerimaan <i>Kind of Receipt</i>	Target <i>Target</i>	Realisasi <i>Realization</i>
(1)	(2)	(3)
A. PENDAPATAN ASLI DAERAH	153 853 844 156.46	170 828 233 763.80
1. Pajak Daerah	87 336 872 369.48	90 884 601 428.00
2. Retribusi Daerah	5 868 015 028.00	9 738 423 968.00
3. Hasil Pengelolaan Kekayaan Daerah yang Dipisahkan	5 526 144 242.74	5 385 904 867.00
4. Lain-lain PAD yang Sah	55 122 812 516.24	64 819 303 500.80
B. DANA PERIMBANGAN	1 618 248 835 925.00	1 554 703 175 238.00
1. Bagi Hasil Pajak/ Bukan Pajak	138 333 657 925.00	118 432 099 884.00
a. Bagi Hasil Pajak	65 695 089 352.00	58 584 669 690.00
b. Bagi Hasil Bukan Pajak/ Sumber Daya Alam	72 638 568 573.00	59 847 430 194.00
2. Dana Alokasi Umum (DAU)	1 122 269 534 000.00	1 122 269 534 000.00
3. Dana Alokasi Khusus (DAK)	357 645 644 000.00	314 001 541 354.00
C. LAIN-LAIN PENDAPATAN YANG SAH	273 197 518 003.95	272 882 022 822.95
1. Pendapatan Hadiah	0 060 970 034.00	293.300.534.00
2. Dana Bagi Hasil Pajak Dari Provinsi	61 885 267 459.00	62 263 884 915.00
3. Dana Penyesuaian dan Otonomi Khusus	211 013 692 000.00	210 380 549 397.00
4. Bantuan Keuangan dari Provinsi	-	-
5. Dana Bagi Hasil Lainnya	237 588 510.95	237 588 510.95
	2017	2 045 300 198 085.41
	2016	1 960 736 250 818.97
Jumlah / Total	2015	1 805 617 359 997.88
	2014	1 555 640 880 803.33
	2013	1 325 966 014 140.53
	2012	1 998 413 431 824.75
	2011	1 898 426 371 492.77
	2010	1 814 420 362 353.56
	2009	1 546 023 156 478.28
	2008	1 396 274 574 547.98

Sumber / Source : Dispenda Kabupaten Ketapang

Tabel 9.2.3 Penetapan dan Penerimaan Pajak Oleh Unit Pelayanan Pendapatan Daerah Ketapang (Rp.), 2016*
 Table Taxes Revenue by Regional Income Service of Ketapang, 2016*

	Bulan Month	PKB	BBN-KB	PKA	BBN-KA	PAP
	(1)	(2)	(3)	(4)	(5)	(6)
1.	Januari	2 459 392 300	5 064 980 100	-	-	-
2.	Februari	2 116 242 700	3 273 634 800	-	-	-
3.	Maret	2 273 533 700	4 094 008 100	-	-	-
4.	April	2 143 225 400	3 429 859 900	-	-	50 423 493
5.	Mei	2 126 362 622	3 500 070 200	-	-	-
6.	Juni	3 040 826 800	4 617 349 300	-	-	-
7.	Juli	2 886 190 818	5 132 527 200	-	-	-
8.	Agustus	2 681 297 000	4 404 974 600	-	-	16 542 753
9.	September	2 184 471 000	3 582 135 700	-	-	3 972 400
10.	Oktober	2 653 242 050	3 575 926 450	-	-	8 102 400
11.	November	2 743 835 600	3 473 073 000	-	-	20 309 000
12.	Desember	4 156 831 982	3 504 556 750	-	-	138 345 700
	2016*	31 465 451 972	47 653 096 100	-	-	0 237 695 746
	2015	31 465 451 972	47 653 096 100	-	-	237 695 746
	2014	27 521 677 250	57 278 626 600	1 382 800	-	89 824 512
Jumlah / Total	2013 ¹	59 847 000 000	24 476 000 000	-	-	13 000 000
	2012	59 847 000 000	24 476 000 000	-	-	13 000 000
	2011	17 700 404 300	45 946 695 900	1 872 000	-	165 645 976

Keterangan/ Explanation : ¹ Data Tahun 2012

*Data tahun 2015

Sumber / Source : Dispenda Tk. I Kalimantan Barat UPPD Ketapang

CHAPTER IX. FINANCE

Tabel 9.3.1 Banyaknya Barang Jaminan, Nasabah, dan Omset Menurut Golongan Barang Pada Perum Pegadaian Cabang Ketapang, 2016 ¹
 Table Number of Security Item, Client, and Omzet by Category of Security Item on Pawning Company of Ketapang, 2016 ¹

Golongan Category	Uang Pinjaman Loan (Rp)	Barang Jaminan Security Item (Unit)	Nasabah Client	Omset Omzet (000 Rp)	
(1)	(2)	(3)	(4)	(5)	
A	50 000 - 500 000	15 474	...	5 567 130	
B	550 000 - 5 000 000	59 924	...	106 225 450	
C	5 050 000 - 20 000 000	7 809	...	67 787 030	
D	> 20 100 000	832	...	29 390 200	
	2016 ¹	84 039	...	208 969 810	
	2015	84 039	...	208 969 810	
	2014*	28 568	...	80 596 740	
	Jumlah / Total	2013	28 568	...	80 596 740
		2012	29 381	96 324	89 993 973
		2011	28 626	22 228	74 688 370

Keterangan/ Explanation : *Data tahun 2013

¹ Data tahun 2015

Sumber / Source : Perum Pegadaian Kabupaten Ketapang

Tabel 9.3.2 Banyaknya Nasabah Menurut Jenis Barang Jaminan Pada Perum Pegadaian Cabang Ketapang, 2016¹
 Table Number of Client by Kind of Security Item on Pawning Company of Ketapang, 2016¹

Jenis Barang Jaminan <i>Kind of Security Item</i>	Nasabah <i>Client</i>	Nilai <i>Value</i> (000 Rp)
(1)	(2)	(3)
A. Perhiasan	83 702	206 420 378
B. Non Perhiasan	337	2 549 432
	2016 ¹	84 039
	2015	84 039
	2014*	...
Jumlah / Total	2013	...
	2012	96 324
	2011	28 228

Keterangan/ *Explanation* : *Data tahun 2013

¹ Data tahun 2015

Sumber / *Source* : Perum Pegadaian Kabupaten Ketapang

CHAPTER IX. FINANCE

Tabel 9.4.1 Alokasi Dana APBN yang Dialokasikan Menurut Lembaga/ Instansi di Kabupaten Ketapang (Ribu Rupiah), 2016
 Table Budgeting Allocation of Full Sectoral by Departement, 2016

No.	Instansi <i>Departement</i>	Target			Jumlah <i>Total</i>
		Rupiah Murni <i>State Budget</i>	Bantuan Luar Negeri <i>Foreign Loan</i>	PNBP <i>Non Tax Revenue</i>	
(1)	(2)	(3)	(4)	(5)	(6)
01.	Badan PMPDP	417 116 000	10 609 878 000	-	11 026 994 000
02.	Badan Pusat Statistik	5457 050 000	-	-	5 457 050 000
03.	Balai Taman Nasional Gunung Palung	10 694 000 000	-	2 377 000 000	13 071 000 000
04.	Bandara Rahadi Oesman	36 735 913 000	3 662 176 000	-	40 398 089 000
05.	Kantor Kemenerian Agama	41 352 339 000	1 195 375 000	-	42 547 714 000
06.	Kantor Pengawasan dan Pelayanan BC	2 395 835 000	-	-	2 395 835 000
07.	Kantor Pertanahan	3 336 946 000	-	3 153 370 000	6 492 316 000
08.	Kejaksaan Negeri	3 442 701 000	-	-	3 442 701 000
09.	Kesyahbandaran dan Otoritas Pelabuhan	2 069 856 000	970 277 000	-	3 040 133 000
10.	Komisi Pemilihan Umum	2 500 528 000	-	-	2 500 528 000
11.	KPP Pratama	8 116 860 000	-	-	8 116 860 000
12.	KPPN	2 693 839 000	-	-	2 693 839 000
13.	Lembaga Pemasarakatan	5 332 255 000	-	-	5 332 255 000
14.	Madrasah Aliyah Negeri 2 Ketapang	2 507 311 000	-	-	2 507 311 000
15.	Madrasah Aliyah Negeri Ketapang	5 015 246 000	-	-	5 015 246 000

Bersambung/ *Continued*

Lanjutan Tabel
Continued Table 9.4.1

Target/Target					
No.	Instansi Departement	Rupiah Murni State Budget	Bantuan Luar Negeri Foreign Loan	PNBP Non Tax Revenue	Jumlah Total
(1)	(2)	(3)	(4)	(5)	(6)
	JUMLAH SEBELUMNYA	132 067 795 000	16 437 706 000	5 532 370 000	154 037 871 000
16.	Madrasah Ibtidaiyah Negeri Sungai Pelang	1 304 499 000	-	-	1 304 499 000
17.	Madrasah Ibtidaiyah Negeri Ketapang	4 232 679 000	-	-	4 232 679 000
18.	Madrasah Tsanawiyah Negeri Sungai Besar	2 677 410 000	-	-	2 677 410 000
19.	Pengadilan Agama	3 040 545 000	-	-	3 040 545 000
20.	Pengadilan Negeri	4 179 070 000	-	-	4 179 070 000
21.	Poli teknik Negeri	12 013 643 000	1 337 490 000	-	13 351 133 000
22.	Polres Ketapang	78 252 661 000	-	3 240 528 000	81 493 189 000
23.	Stasiun Meteorologi Rahadi Usman	1 396 349 000			1 396 349 000
24.	Unit Penyelenggara Pelabuhan Kendawangan	2 811 516 000	-	551 631 000	3 363 147 000
25.	Dinas Pertanian Tanaman Pangan & Peternakan	21 413 101 000			21 413 101 000
26.	Kantor Imigrasi Kelas III Ketapang	1 195 000 000	-	1 142 870 000	2 337 870 000
	Jumlah Total	264 584 268 000	17 775 196 000	10 467 399 000	292 826 863 000

Sumber / Source : KPPN Kabupaten Ketapang

CHAPTER IX. FINANCE

Tabel 9.4.2 Realisasi Dana APBN yang Dialokasikan Menurut Lembaga/ Instansi di Kabupaten Ketapang (Ribu Rupiah), 2016

Table Budgeting Realization of Full Sectoral by Department, 2016

Realisasi/ Realization									
No.	Instansi Departement	Rupiah Murni State Budget	%	Bantuan Luar Negeri Foreign Loan	%	PNBP Non Tax Revenue	%	Jumlah Total	%
(1)	(2)	(3)	(4)	(5)	(6)	(7)	(8)	(9)	(10)
01.	Badan PMPDP	417 116 000	3.78	10 609 878 000	96.20	-	-	11 026 994 000	3.77
02.	Badan Pusat Statistik	5 457 050 000	100.00	-	0.00	-	-	5 457 050 000	1.86
03.	Balai Taman Nasional Gunung Palung	10 694 000 000	81.80	-	0.00	2 377 000 000	18.00	13 071 000 000	4.46
04.	Bandara Rahadi Oesman	36 735 913 000	90.90	3 662 176 000	9.07	-	-	40 398 089 000	13.80
05.	Kantor Kemenerian Agama	41 352 339 000	97.20	1 195 375 000	2.81	-	-	42 547 714 000	14.53
06.	Kantor Pengawasan dan Pelayanan BC	2 395 835 000	100.00	-	0.00	-	-	2 395 835 000	0.82
07.	Kantor Pertanahan	3 336 946 000	51.40	-	0.00	3 155 370 000	49.00	6 492 316 000	2.22
08.	Kejaksaan Negeri	3 442 701 000	100.00	-	0.00	-	-	3 442 701 000	1.18
09.	Kesyahbandaran dan Otoritas Pelabuhan	2 069 856 000	68.10	970 277 000	31.90	-	-	3 040 133 000	1.04
10.	Komisi Pemilihan Umum	2 500 528 000	100.00	-	0.00	-	-	2 500 528 000	0.85
11.	KPP Pratama	8 116 860 000	100.00	-	0.00	-	-	8 116 860 000	2.77
12.	KPPN	2 693 839 000	100.00	-	0.00	-	-	2 693 839 000	0.92
13.	Lembaga Pemasarakatan	5 332 255 000	100.00	-	0.00	-	-	5 332 255 000	1.82
14.	Madrasah Aliyah Negeri 2 Ketapang	2 507 311 000	100.00	-	0.00	-	-	2 507 311 000	0.86
15.	Madrasah Aliyah Negeri Ketapang	5 015 246 000	100.00	-	0.00	-	-	5 015 246 000	1.71

Bersambung/ Continued

Lanjutan Tabel 9.4.2
Continued Table

Realisasi / Realization									
No.	Instansi Departement	Rupiah Murni State Budget	%	Bantuan Luar Negeri Foreign Loan	%	PNBP Non Tax Revenue	%	Jumlah Total	%
(1)	(2)	(3)	(4)	(5)	(6)	(7)	(8)	(9)	(10)
	Jumlah sebelumnya	132 067 795 000		16 437 706 000		5 532 370 000	3.59	154 037 871 000	
16.	Madrasah Ibtidaiyah Negeri Sungai Pelang	1 304 499 000	100.00	-	-	-	-	1 304 499 000	0.45
17.	Madrasah Tsanawiyah Negeri Ketapang	4 232 679 000	100.00	-	-	-	-	4 232 679 000	1.45
18.	Madrasah Tsanawiyah Negeri Sungai Besar	2 677 410 000	100.00	-	-	-	-	2 677 410 000	0.91
19.	Pengadilan Agama	3 040 545 000	100.00	-	-	-	-	3 040 545 000	1.04
20.	Pengadilan Negeri	4 179 070 000	100.00	-	-	-	-	4 179 070 000	1.43
21.	Politeknik Negeri	12 013 643 000	89.98	1 337 490 000	10.02	-	-	13 351 133 000	4.56
22.	Polres Ketapang	78 252 661 000	96.02	-	-	3 240 528 000	3.98	81 493 189 000	27.83
23.	Stasiun Meteorologi Rahadi Usman	1 396 349 000	100.00	-	-	-	-	1 396 349 000	0.48
24.	Unit Penyelenggara Pelabuhan Kendawangan	2 811 516 000	83.60	-	-	551 631 000	16.40	3 363 147 000	1.15
25.	Dinas Pertanian Tanaman Pangan & Peternakan	21 413 101 000	100.00	-	-	-	-	21 413 101 000	7.31
26.	Kantor Imigrasi Kelas III Ketapang	1 195 000 000	51.11	-	-	1 142 870 000	48.89	2 337 870 000	0.80
	Jumlah	264 584 268 000	90.36	17 775 196 000	6.07	10 467 399 000	3.57	292 826 863 000	

Sumber / Source : KPPN Kabupaten Ketapang

CHAPTER IX. FINANCE

Tabel 9.5.1 Realisasi Penerimaan Pajak Bumi dan Bangunan Menurut Bulan di Ketapang (Rp), 2017
Table Realization of Taxes Revenue by Month in Ketapang Regency, 2017

	Bulan Month	Pedesaan Village	Perkotaan City	Perkebunan Plantation	Kehutanan Forestry	Pertambangan Mineral	Jumlah Total	
	(1)	(2)	(3)	(4)	(5)	(6)	(7)	
1.	Januari	-	-	3,367,083,516	-	250,000,000	3,617,083,516	
2.	Februari	-	-	-	-	250,000,000	250,000,000	
3.	Maret	-	-	86,581,785	243,883,996	272,459,350	602,925,131	
4.	April	-	-	36,221,165	920,000,000	-	956,221,165	
5.	Mei	-	-	-	453,000,000	-	453,000,000	
6.	Juni	-	-	-	-	11,205,149,525	11,205,149,525	
7.	Juli	-	-	1,803,610,732	-	-	1,803,610,732	
8.	Agustus	-	-	11,499,097,843	192,498,170	64,356,335	11,755,952,348	
9.	September	-	-	11,808,079,679	336,464,500	1,176,566,400	13,321,110,579	
10.	Oktober	-	-	17,186,827,863	1,947,755,298	2,352,998,807	21,487,581,968	
11.	November	-	-	15,192,623,785	4,445,013,010	389,103,672	20,026,740,467	
12.	Desember	-	-	1,585,961,416	-	383,263,154	1,969,224,570	
	2017	-	-	62,566,087,784	8,538,614,974	16,343,897,243	87,448,600,001	
	2016	-	-	717,147,397,95	13,313,115,756	20,910,490,645	105,938,346,196	
	2015	43,434,119,823	5,078,467,570	17,557,149,885	66,069,710,278	
	2014	34,242,263,165	5,332,837,463	15,917,701,240	55,492,801,868	
	Jumlah / Total	2013	579,295,379	2,330,347,196	23,550,335,480	3,277,381,636	2,339,905,200	32,077,264,891

Sumber / Source : KPP Pratama Ketapang

Keterangan/ Explanation : untuk data pedesaan dan perkotaan, data di Kantor Dispenda Ketapang

Tabel 9.5.2 Realisasi Seluruh Penerimaan Pajak Pusat Menurut Bulan dan Jenis Pajak di Ketapang (Rp), 2017
 Table Actual Taxes Revenue by Month and Kind of Taxes in Ketapang (Rp), 2017

Bulan Month	Pajak Langsung Tanpa Impor	Pajak Tak Langsung Impor	Pajak Impor	Jumlah
(1)	(2)	(3)	(4)	(5)
1. Januari	31 421 862 481	19 839 685 187	-	51 261 547 668
2. Februari	14 996 666 593	14 333 745 874	-	29 330 412 467
3. Maret	22 863 212 484	17 424 182 867	-	40 287 395 351
4. April	18 879 484 135	20 677 140 811	-	39 556 624 946
5. Mei	20 009 689 067	23 261 993 665	-	43 271 682 732
6. Juni	22 940 189 631	23 535 508 425	-	46 475 698 056
7. Juli	23 037 143 382	25 272 059 514	-	48 309 202 896
8. Agustus	28 063 387 584	29 261 481 447	-	57 324 869 031
9. September	18 552 868 923	25 389 215 870	-	43 942 084 793
10. Oktober	21 597 856 745	24 422 297 875	-	46 020 154 620
11. November	27 860 448 662	35 294 555 121	-	63 155 003 783
12. Desember	31 310 606 813	37 171 067 129	-	68 481 673 942
Jumlah / Total				
2017	281 533 416 500	295 882 933 785	-	577 416 350 285
2016	258 055 956 663	187 314 259 227	-	445 370 215 890
2015	286 164 970 094	179 276 562 263	-	465 441 532 357
2014	195 923 845 189	123 642 265 751	...	327 566 110 940

Sumber / Source : KPP Pratama Ketapang

Keterangan/ Explanation : Data merupakan jumlah penerimaan netto pajak di kab. Ketapang dan Kayong Utara.

- Jumlah penerimaan pajak tersebut tidak termasuk penerimaan PBB

Yang termasuk dalam pajak langsung adalah : PPh Pasal 21, PPh Pasal 22, PPh Pasal 23, PPh Pasal 25/29 Orang Pribadi, PPh pasal 25/29 Badan, PPh Pasal 25, PPh Final dan Fiskal Luar Negeri, dan PPh Non Migas Lainnya.

Yang termasuk dalam pajak tidak langsung adalah : PPN, PPNBM, Bea Meterai, dan Penjualan Benda Meterai

- *) Tidak terdapat penerimaan pajak impor pada KPP Pratama Ketapang

BAB 10

Pengeluaran Penduduk dan Konsumsi Makanan

Persentase Pengeluaran Penduduk Per Kapita
Menurut Kelompok Barang Kab. Ketapang 2018

NON MAKANAN

39.1 %

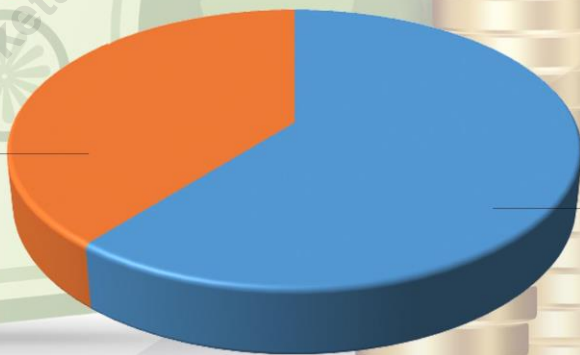

60.9 %

MAKANAN

BAB X. PENGELUARAN PENDUDUK
CHAPTER X. POPULATION EXPENDITURE

PENJELASAN TEKNIS

TECHNICAL NOTES

- | | |
|--|---|
| <p>1. Data konsumsi/pengeluaran yang dikumpulkan pada Susenas Maret dibagi menjadi dua kelompok, yaitu makanan dan bukan makanan. Jumlah komoditi makanan sebanyak 112 komoditi. Pengumpulan data kelompok makanan meliputi banyaknya komoditi yang dikonsumsi beserta nilai pengeluarannya.</p> | <p>1. <i>The consumption/expenditure data collected in March Susenas are divided into two groups, namely food and non-food. The number of food commodity are 112 commodities. The food group data collection includes quantity and value of commodities consumed.</i></p> |
| <p>2. Pengumpulan data pada sebagian besar kelompok bukan makanan hanya mencakup nilai pengeluaran barang yang dikonsumsi, kecuali beberapa jenis barang tertentu juga dikumpulkan kuantitasnya, seperti listrik, air, gas, dan bahan bakar minyak (BBM).</p> | <p>2. <i>Data collection on mostly non food groups cover only the value of expenditures consumed except for certain comodities can also collected its quantity, such as the use of electricity, water, gas, and fuel oil (BBM).</i></p> |
| <p>3. Referensi waktu survei yang digunakan adalah selama seminggu terakhir untuk konsumsi makanan dan sebulan atau setahun terakhir untuk konsumsi bukan makanan.</p> | <p>3. <i>The survey time reference period is previous week before enumeration date for food consumption and last month or last year for non food consumption.</i></p> |
| <p>4. Pengeluaran rata-rata per kapita adalah biaya yang dikeluarkan untuk konsumsi semua anggota rumah tangga selama sebulan baik yang berasal dari pembelian, pemberian maupun produksi sendiri dibagi dengan banyaknya anggota rumah tangga dalam rumah tangga tersebut.</p> | <p>4. <i>Per capita Average Expenditure is the cost spent for all household members consumption during the month, whether from purchasing, giving or own production, divided by the number of household members in the household.</i></p> |

CHAPTER X. POPULATION EXPENDITURE

5. Referensi waktu survei yang digunakan adalah selama seminggu terakhir untuk konsumsi makanan dan sebulan atau setahun terakhir untuk konsumsi bukan makanan.
6. Pengeluaran rata-rata per kapita adalah biaya yang dikeluarkan untuk konsumsi semua anggota rumah tangga selama sebulan baik yang berasal dari pembelian, pemberian maupun produksi sendiri dibagi dengan banyaknya anggota rumah tangga dalam rumah tangga tersebut.
5. *The survey time reference period is previous week before enumeration date for food consumption and last month or last year for non food consumption.*
6. *Per capita Average Expenditure is the cost spent for all household members consumption during the month, whether from purchasing, giving or own production, divided by the number of household members in the household.*

<https://ketapangkab.bps.go.id>

Pengeluaran Penduduk

Pola konsumsi penduduk akan tercermin dari proporsi konsumsi makanan dan non makanan. Semakin besar proporsi pengeluaran konsumsi non-makanan bagi setiap penduduk, mengindikasikan pola konsumsinya semakin baik dan mencerminkan adanya peningkatan tingkat kesejahteraan. Pola konsumsi masyarakat Kabupaten Ketapang mengalami pergeseran pada periode waktu 2016-2017. Pada tahun 2016 persentase konsumsi makanan sekitar 58,80 persen, angka tersebut sedikit meningkat menjadi 60,90 persen pada tahun 2017. Dengan kata lain tingkat konsumsi masyarakat atas komoditas makanan meningkat.

Pengeluaran rata-rata per Kapita per bulan penduduk Kabupaten Ketapang pada tahun 2017 sebanyak 888.783 rupiah. Pengeluaran tersebut sekitar 5,9 persen lebih tinggi dibandingkan dengan tahun sebelumnya. Persentase pengeluaran penduduk untuk konsumsi makanan utamanya adalah makanan dan minuman jadi yaitu sekitar 21,18 persen, padi-padian sebesar 16,62 persen, tembakau sekitar 19,03 persen, dan ikan sekitar 15,43 persen. Sedangkan untuk komoditi lainnya angkanya kurang dari 10,00 persen. Pengeluaran penduduk untuk konsumsi non makanan didominasi oleh pengeluaran perumahan dan fasilitas rumah tangga yaitu sekitar 61,08 persen, diikuti oleh pengeluaran barang dan jasa sekitar 21,93 persen (Tabel 10.2.1).

Population Expenditure

The consumption pattern of the population will be reflected in the proportion of the consumption of food and non-food. The greater the proportion of non-food expenditure for each resident, indicate the pattern of consumption is getting better and reflect an increase in the level of welfare. Consumption patterns Ketapang experienced a shift in the time period 2016-2017. In 2016 the percentage of food consumption of about 58.80 percent, that number increased to 60.90 percent in 2017. Thus, in that period there have been improvements of food consumption in Ketapang.

Average expenditure per capita per month residents of Ketapang in 2017 as many as 888.783 rupiah. Such expenditures are around 5.9 percent higher than the previous year. The percentage of the population for consumption expenditure is the prepared food and beverages (21.18 percent), cereals (16.62 percent), tobacco (19.03 percent), and fish (15.43 percent). As for other commodities, the figure was less than 10.00 percent. Spending population for non-food consumption expenditure is dominated by housing and household facilities is about 61.08 percent, followed by the release of goods and services of about 21.93 percent (Table 10.2.1).

CHAPTER X. POPULATION EXPENDITURE

Tabel 10.1.1 Rata-Rata Konsumsi Kalori Per Kapita Sehari Menurut Kelompok Makanan (Kal), 2015-2017
 Table 10.1.1 *Daily Average Consumption of Calories per Capita by Food Group (Cal), 2015-2017*

Kelompok Bahan Makanan <i>Food Group</i>	2015	2016	2017
(1)	(3)	(4)	(5)
01. Padi-padian	963.39	997.21	913.75
02. Umbi-umbian	38.21	23.22	26.26
03. Ikan & Sejenisnya	70.15	72.32	82.02
04. Daging	61.65	51.12	63.90
05. Telur & Susu	57.23	58.88	52.85
06. Sayur-sayuran	28.48	24.12	33.08
07. Kacang-kacangan	21.47	27.26	24.69
08. Buah-buahan	27.32	26.26	32.77
09. Minyak & Lemak	267.00	255.17	234.54
10. Bahan Minuman	123.54	141.84	112.77
11. Bumbu-bumbuan	8.72	11.27	9.79
12. Konsumsi Lainnya	57.36	49.96	58.84
13. Makanan/Minuman Jadi	195.24	210.10	240.59
Ketapang	1 919.75	1 948.72	1 885.86

Sumber/ Source : Badan Pusat Statistik Kab. Ketapang

Tabel 10.1.2 Rata-Rata Konsumsi Protein Per Kapita Sehari Menurut Kelompok Makanan, 2015-2017 (gram)
 Table *Daily Average Consumption of Protein per Capita by Food Group, 2015-2017 (grams)*

Kelompok Bahan Makanan <i>Food Group</i>	2015	2016	2017
(1)	(2)	(3)	(4)
01. Padi-padian	22.59	23.38	21.42
02. Umbi-umbian	0.31	0.19	.22
03. Ikan & Sejenisnya	11.65	12.16	13.65
04. Daging	3.38	3.06	3.71
05. Telur & Susu	2.85	3.02	2.85
06. Sayur-sayuran	2.20	1.88	2.37
07. Kacang-kacangan	2.08	2.65	2.36
08. Buah-buahan	0.32	0.29	.34
09. Minyak & Lemak	0.29	0.20	.21
10. Bahan Minuman	1.01	1.17	.93
11. Bumbu-bumbuan	0.41	0.61	.52
12. Konsumsi Lainnya	1.23	1.12	1.28
13. Makanan/Minuman Jadi	4.65	5.10	6.29
Ketapang	52.98	54.83	56.15

Sumber/Source : Badan Pusat Statistik Kab. Ketapang

CHAPTER X. POPULATION EXPENDITURE

Tabel
10.1.3
Table

Rata-Rata Konsumsi Lemak Per Kapita Sehari Menurut Kelompok Makanan, 2015-2017
Daily Average Consumption of Fat per Capita by Food Group, 2015-2017

Kelompok Bahan Makanan <i>Food Group</i>	2015	2016	2017
(1)	(2)	(3)	(4)
01. Padi-padian	3.90	3.98	3.64
02. Umbi-umbian	0.10	0.05	0.06
03. Ikan & Sejenisnya	2.52	2.40	2.40
04. Daging	5.66	4.23	5.34
05. Telur & Susu	2.73	2.89	2.76
06. Sayur-sayuran	0.47	0.36	0.50
07. Kacang-kacangan	1.12	1.26	1.08
08. Buah-buahan	0.11	0.10	0.17
09. Minyak & Lemak	17.81	15.13	14.84
10. Bahan Minuman	0.75	0.71	0.53
11. Bumbu-bumbuan	0.26	0.27	0.22
12. Konsumsi Lainnya	2.43	1.90	2.25
13. Makanan/Minuman Jadi	7.09	7.07	9.12
Ketapang	44.94	40.36	42.91

Sumber/Source : Badan Pusat Statistik Kab. Ketapang

Tabel 10.1.4 Rata-Rata Konsumsi Karbohidrat Per Kapita Sehari Menurut Kelompok Makanan, 2015-2017
 Table *Daily Average Consumption of Carbohidrate per Capita by Food Group, 2015-2017*

Kelompok Bahan Makanan <i>Food Group</i>	2015	2016	2017
(1)	(2)	(3)	(4)
01. Padi-padian	209.67	213.75	195.89
02. Umbi-umbian	10.75	5.51	6.21
03. Ikan & Sejenisnya	0.65	0.60	0.54
04. Daging	0.03	0.04	0.12
05. Telur & Susu	5.69	5.18	4.10
06. Sayur-sayuran	5.43	4.13	5.98
07. Kacang-kacangan	1.28	1.62	1.64
08. Buah-buahan	7.67	6.50	7.87
09. Minyak & Lemak	1.15	0.72	0.70
10. Bahan Minuman	33.68	35.16	28.08
11. Bumbu-bumbuan	1.53	1.77	1.57
12. Konsumsi Lainnya	8.65	6.77	8.00
13. Makanan/Minuman Jadi	26.31	30.04	30.47
Ketapang	312.49	311.76	291.16

Sumber/Source : Badan Pusat Statistik Kab. Ketapang

CHAPTER X. POPULATION EXPENDITURE

Tabel 10.2.1 Rata-rata Pengeluaran Per Kapita Sebulan Menurut Kelompok Barang Kabupaten Ketapang Tahun 2015-2017
 Table Monthly Average Expenditure per Capita by Commodity Group, 2015-2017

Kelompok Barang Commodity Group	2015		2016		2017	
	Rp	%	Rp	%	Rp	%
(1)	(2)	(3)	(4)	(5)	(6)	(7)
I. MAKANAN/ FOOD	488 481	58.22	493 242	58.80	541 240	60.90
1. Padi-padian/ Cereals	91 098	18.65	87 794	17.80	81 959	16.62
2. Umbi-umbian/ Tuber	4 824	0.99	2 516	0.51	3 113	0.63
3. Ikan/ Fish	69 349	14.20	68 158	13.82	76 104	15.43
4. Daging/ Meat	24 936	5.10	20 025	4.06	24 387	4.94
5. Telur dan Susu/ Eggs and Milk	28 386	5.81	31 821	6.45	29 512	5.98
6. Sayur-sayuran/ Vegetables	40 908	8.37	36 763	7.45	46 949	9.52
7. Kacang-kacangan/ Legumes	7 199	1.47	6 633	1.34	7 084	1.44
8. Buah-buahan/ Fruits	15 034	3.08	11 956	2.42	15 314	3.10
9. Minyak dan Lemak/ Oil and Fats	17 549	3.59	13 647	2.77	13 365	2.71
10. Bahan Minuman/ Beveragae Stuffs	22 997	4.71	23 071	4.68	20 099	4.07
11. Bumbu-bumbuan/ Spices	15 066	3.08	14 920	3.02	13 072	2.65
12. Konsumsi Lainnya/ Miscellaneous Foods Items	12 202	2.50	10 355	2.10	11 932	2.42
13. Makanan dan Minuman Jadi/ Prepared Food and Beverages	61 369	12.56	88 864	18.02	104 466	21.18
14. Tembakau, Sirih/ Tobacco, Betel	77 564	15.88	76 721	15.55	93 881	19.03

Bersambung/ Continued

Lanjutan Tabel
Continued Table 10.2.1

Kelompok Barang <i>Commodity Group</i>	2015		2016		2017	
	Rp	%	Rp	%	Rp	%
(1)	(2)	(3)	(4)	(5)	(6)	(7)
I. NON MAKANAN/ <i>NON FOOD</i>	350 550	41.78	345 544	41.20	347 543	39.10
1. Perumahan dan Fasilitas Rumah Tangga/ <i>Housing and Household Facility</i>	229 526	65.48	215 950	62.50	212 265	61.08
2. Barang dan Jasa/ <i>Goods and Services</i>	76 744	21.89	68 763	19.90	76 211	21.93
3. Pakaian, Alas kaki, dan Tutup Kepala/ <i>Clothing, Footwear, and Headgear</i>	18 591	5.30	20 446	5.92	22 491	6.47
4. Barang-barang Tahan Lama/ <i>Durable Goods</i>	12 774	3.64	22 951	6.64	16 299	4.69
5. Pajak dan Asuransi/ <i>Taxes and Insurance</i>	7 205	2.06	10 319	2.99	16 344	4.70
6. Keperluan Pesta dan Upacara/ <i>Parties and Ceremonies</i>	5 709	1.63	7 115	2.06	3 933	1.13
Jumlah/ <i>Total</i>	839 031	100.00	838 786	100.00	888 783	100.00

Sumber/ *Sources* : BPS Kabupaten Ketapang, SUSENAS (diolah)

BAB 11

Pendapatan Regional

Regional Income

Rp. 22.495.910,92 Juta



Laju Pertumbuhan Ekonomi
KETAPANG 2017

7.21 %



BAB XI. PENDAPATAN REGIONAL
CHAPTER XI. REGIONAL INCOME

PENJELASAN TEKNIS

TECHNICAL NOTES

1. Produk Domestik Regional Bruto (PDRB) menggambarkan kemampuan suatu wilayah untuk menciptakan nilai tambah pada suatu waktu tertentu. Untuk menyusun PDRB digunakan 2 pendekatan, yaitu lapangan usaha dan pengeluaran. Keduanya menyajikan komposisi data nilai tambah dirinci menurut sumber kegiatan ekonomi (lapangan usaha) dan menurut komponen penggunaannya. PDRB dari sisi lapangan usaha merupakan penjumlahan seluruh komponen nilai tambah bruto yang mampu diciptakan oleh sektor-sektor ekonomi atas berbagai aktivitas produksinya. Sedangkan dari sisi pengeluaran menjelaskan tentang penggunaan dari nilai tambah tersebut.
 2. PDRB menurut lapangan usaha mengalami perubahan klasifikasi dari 9 lapangan usaha menjadi 17 lapangan usaha. PDR menurut lapangan usaha dirinci menurut total nilai tambah dari seluruh sektor ekonomi yang mencakup lapangan usaha Pertanian, Kehutanan, dan Perikanan; Pertambangan dan Penggalian; Industri Pengolahan; Pengadaan Listrik dan Gas; Pengadaan Air, Pengelolaan Sampah, Limbah dan Daur Ulang; Konstruksi; Perdagangan Besar dan Eceran, Reparasi Mobil dan Sepeda Motor; Transportasi dan Pergudangan; Penyediaan Akomodasi dan Makan Minum; Informasi dan Komunikasi; Jasa Keuangan dan Asuransi; Real Estat; Jasa Perusahaan; Administrasi Pemerintahan, Pertahanan dan Jaminan Sosial Wajib; Jasa Pendidikan; Jasa Kesehatan dan Kegiatan Sosial; dan Jasa lainnya.
1. *Gross Regional Domestic Product (GRDP). To compile these statistics, two approaches have been used, i.e. "production approach" and "expenditure approach". The first approach is to measure value added produced by various kinds of economic activities, while the second approach is to measure final uses of the country's output. In other words, GRDP is the sum of total value added produced by all economic industries (activities) and the way of using it.*
 2. *GRDP by industry classification changes from 9 sectors to 17 industries. GRDP by industry is classified by types of economic activities such as Agriculture, Forestry and Fishing; Mining and Quarrying; Manufacturing; Electricity and Gas; Water supply, Sewerage, Waste Management and Remediation Activities; Construction; Wholesale and Retail Trade; Repair of Motor Vehicles and Motorcycles; Transportation and Storage; Accommodation and Food Service Activities; Information and Communication; Financial and Insurance Activities; Real Estate Activities; Business Activities; Public Administration; Defence and Compulsory Social Security; Education; Human Health and Social Work Activities; and Other Services Activities.*

3. PDRB menurut pengeluaran mengalami perubahan klasifikasi dimana pengeluaran konsumsi Lembaga Non Profit yang Melayani Rumah Tangga (LNPRT) yang sebelumnya termasuk bagian dari pengeluaran konsumsi rumah tangga menjadi komponen terpisah. Sehingga klasifikasi PDRB menurut pengeluaran dirinci menjadi 7 komponen yaitu komponen pengeluaran konsumsi rumah tangga, pengeluaran konsumsi LNPRT, pengeluaran konsumsi pemerintah, pembentukan modal tetap bruto, perubahan inventori, ekspor barang dan jasa, dan impor barang dan jasa.
4. Produk Domestik Regional Bruto maupun agregat turunannya disajikan dalam 2 (dua) versi penilaian, yaitu atas dasar “harga berlaku” dan atas dasar “harga konstan”. Disebut sebagai harga berlaku karena seluruh agregat dinilai dengan menggunakan harga pada tahun berjalan, sedangkan harga konstan penilaiannya didasarkan kepada harga satu tahun dasar tertentu, dalam publikasi ini digunakan harga tahun 2010.
5. Laju pertumbuhan Produk Domestik Regional Bruto diperoleh dari perhitungan PDRB atas dasar harga konstan. Diperoleh dengan cara mengurangi nilai PDRB pada tahun ke- n terhadap nilai pada tahun ke $n-1$ (tahun sebelumnya), dibagi dengan nilai pada tahun ke $n-1$, dikalikan dengan 100 persen. Laju pertumbuhan menunjukkan perkembangan agregat pendapatan dari satu waktu tertentu terhadap waktu sebelumnya.
3. *GRDP by expenditure classification changes where consumption expenditure Non-profit Institutions Serving Households (NPISH) previously included as part of household consumption expenditure is taken out into separate component. So that, GRDP by type of expenditures is classified into: household consumption expenditure, NPISH consumption expenditure, government consumption expenditure, gross fixed capital formation, changes in inventories, exports of goods and services, and imports of goods and services.*
4. *GRDP and its aggregations are presented in two forms: at current market prices and at constant base year market prices. In presenting current market prices, all aggregates are valued at current market prices, while base year constant market prices are shown by valuing all aggregates at fixed base year prices. Year of 2010 is used as the base year in this publication.*
5. *Growth rate of Gross Domestic Regional Product is derived from GRDP at constant market prices. It is obtained by subtracting the value of GRDP year n with the value of GRDP year $n-1$, divided by the value of GRDP year $n-1$ then multiplied by 100 percent. The growth rate of GRDP explains the income growth during the given period.*

6. Inflasi adalah kenaikan harga barang dan jasa secara umum dimana barang dan jasa tersebut merupakan kebutuhan pokok masyarakat atau turunnya daya jual mata uang suatu negara.
 7. Distribusi PDRB Harga Berlaku menurut lapangan usaha menunjukkan struktur perekonomian atau peranan setiap kategori ekonomi dalam suatu wilayah.
 8. Distribusi PDRB pengeluaran menunjukkan peranan kelembagaan dalam menggunakan barang dan jasa yang dihasilkan oleh berbagai lapangan ekonomi.
 9. PDRB per kapita atas dasar harga berlaku menunjukkan nilai PDRB per satu orang penduduk.
 10. PDRB per kapita atas dasar harga konstan berguna untuk mengetahui pertumbuhan nyata ekonomi per kapita penduduk suatu negara.
6. *Inflation is the increased of general price level of goods and services that are basic needs of people or the decreased of currency marketable power in a country.*
 7. *Distribution of GDRP at current prices by main industry or section describes the share of economic section or economic structure of a region.*
 8. *Distribution of GDRP by expenditure explains the share of institution that used the goods and services produced by various industries.*
 9. *Per capita GDRP at current prices reflects the amount of GDRP per person.*
 10. *Per capita GDRP at constant prices have benefit for exposing the real economic growth adjusted with population growth.*

Pertumbuhan Ekonomi

Pertumbuhan ekonomi Kabupaten Ketapang adalah sekitar 7,21 persen pada tahun 2017. Keadaan pertumbuhan ekonomi tersebut mengalami perlambatan jika dibandingkan dengan tahun 2016. Pertumbuhan ekonomi Kabupaten Ketapang pada tahun 2017 merupakan pertumbuhan ekonomi tertinggi se-Kalimantan Barat. Terdapat tiga kategori lapangan usaha yang paling tinggi tingkat pertumbuhannya yaitu; kategori pertambangan dan penggalian sekitar, kategori pengadaan listrik dan gas sekitar, dan kategori jasa keuangan dan asuransi.

Struktur perekonomian Kabupaten Ketapang pada tahun 2017 didominasi oleh lima kategori ekonomi yang menguasai lebih dari 77,78 persen perekonomian di Kabupaten Ketapang, yang terdiri dari: kategori pertanian, kehutanan dan perikanan (24,25 persen); kategori pertambangan dan penggalian (18,39 persen); kategori industri pengolahan (13,95 persen); kategori perdagangan besar dan eceran; reparasi mobil dan sepeda motor (10,99 persen); serta kategori konstruksi (10,20 persen).

Economic Growth

The economic growth of Ketapang is around 7.21 percent in 2017. The state of economic growth has decreased compared to 2017. It is the highest economic growth among municipalities/ regencies in Kalimantan Barat. There are three categories of business field is the highest growth rate; the mining and quarrying category, Electricity and gas, and financial and insurance activities.

The economic structure of Ketapang in 2017 was dominated by the five economic categories which controls more than 77.78 percent of the economy in Ketapang District, which consists of: the category of agriculture, forestry and fishery (24.25 percent); categories of mining and quarrying (18.39 percent); manufacturing category (13.95 per cent); category of wholesale and retail trade, repair of cars and motorcycles (10.99 per cent); as well as the construction category (10.20 per cent).

Dicermati dari sisi PDRB menurut penggunaan, terlihat bahwa peranan konsumsi rumah tangga masih sangat dominan dalam pembentukan PDRB Kabupaten Ketapang yaitu sekitar 48.36 persen. Pertumbuhan PDRB atas dasar harga konstan tertinggi dialami oleh sektor Ekspor Luar Negeri yang mencapai 49,73 persen, disusul oleh konsumsi Lembaga Non Profit yang Melayani Rumah Tangga (LNPRT), yaitu sebesar 5,62 persen.

Seen from the side of the GDRP according expenditure, Household Final Consumption Expenditure is still very dominant in the GDRP formation Ketapang regency which is about 48.36 percent. The highest GDRP growth at constant price is followed by Overseas Export (49.73 percent) and then NPISH Final Consumption Expenditure (5.62 percent).

<https://ketapangkab.bps.go.id>

CHAPTER XI. REGIONAL INCOME

Tabel 11.1.1 **Produk Domestik Regional Bruto Kabupaten Ketapang Atas Dasar Harga Berlaku, 2013–2017 (Jutaan Rupiah)**
 Table *Gross Domestic Regional Product of Ketapang at Market Price 2013-2017 (Million Rupiahs)*

Sektor/Sub Sektor Sector/Sub Sector	2013	2014	2015	2016 ⁽¹⁾	2017 ⁽²⁾
(1)	(2)	(3)	(4)	(5)	(6)
A. Pertanian, Kehutanan, dan Perikanan	4 427 181.49	4 627 134.31	4 736 768.80	5 026 326.09	5 454 903.42
1. Pertanian, Peternakan, Perburuan dan Jasa Pertanian	3 657 676.59	3 922 957.79	3 993 210.83	4 217 608.16	4 628 248.76
a. Tanaman Pangan	272 069.32	277 310.25	318 028.76	369 261.64	413 003.44
b. Tanaman Hortikultura	137 350.07	149 978.70	177 593.46	179 329.65	203 629.77
c. Tanaman Perkebunan	2 796 294.76	3 020 768.30	2 998 830.37	3 133 611.91	3 448 083.50
d. Peternakan	405 100.56	420 496.99	439 133.69	471 541.37	494 507.96
e. Jasa Pertanian dan Perburuan	46 861.89	54 403.54	59 624.54	63 863.58	69 024.08
2. Kehutanan dan Penebangan Kayu	529 968.90	438 850.30	442 922.26	481 741.92	482 862.44
3. Perikanan	239 536.00	265 326.23	300 635.71	326 976.01	343 792.22
B. Pertambangan dan Penggalian	2 456 520.72	2 268 877.37	2 429 172.13	3 528 678.45	4 136 393.81
1. Pertambangan Minyak, Gas dan Panas Bumi	-	-	-	-	-
2. Pertambangan Batubara dan Lignit	-	-	-	-	-
3. Pertambangan Bijih Logam	2 116 930.68	1 848 045.31	1 905 498.15	2 946 789.01	3 490 694.80
4. Pertambangan dan Penggalian Lainnya	339 590.03	420 832.06	523 673.98	581 889.44	645 699.01
C. Industri Pengolahan	2 100 022.93	2 312 304.10	2 433 804.28	2 731 740.32	3 137 864.58
1. Industri Batubara dan Pengilangan Migas	-	-	-	-	-
2. Industri Makanan dan Minuman	1 513 775.53	1 745 981.80	1 867 475.94	2 076 834.87	2 354 846.28
3. Industri Pengolahan Tembakau	-	-	-	-	-
4. Industri Tekstil dan Pakaian Jadi	3 761.62	4 140.95	4 492.67	4 958.80	5 419.82
5. Industri Kulit, Barang dari Kulit dan Alas Kaki	246.81	269.90	280.25	292.36	297.14
6. Industri Kayu, Barang dari Kayu dan Gabus dan Barang Anyaman	361 059.88	319 950.08	310 859.82	326 945.76	351 638.56
7. Industri Kertas dan Barang dari Kertas: Percetakan dan Reproduksi	3 032.73	3 358.04	3 602.05	3 685.98	3 996.51
8. Industri Kimia, Farmasi dan Obat Tradisional	350.26	369.80	356.23	352.71	374.14
9. Industri Karet, Barang dari Karet dan Plastik	47 288.99	52 156.47	51 471.85	53 860.65	58 511.14
10. Industri Barang Galian bukan Logam	10 658.26	11 413.83	12 706.73	12 939.07	13 309.47
11. Industri Logam Dasar	26 783.82	28 160.52	29 852.97	92 302.63	181 561.88
12. Industri Barang Logam: Komputer, Barang Elektronik, Optik; dan	32 687.13	38 500.93	40 553.41	41 439.96	45 694.49
13. Industri Mesin dan Perlengkapan	417.00	466.88	505.73	552.12	582.67
14. Industri Alat Angkutan	20 775.51	24 342.96	24 540.19	26 938.52	28 293.53
15. Industri Furnitur	33 351.79	35 945.94	37 456.48	37 786.41	39 603.34
16. Industri Pengolahan Lainnya: Jasa Reparasi dan Pemasangan	45 833.59	47 246.01	49 649.97	52 850.49	53 735.61

BAB XI. PENDAPATAN REGIONAL

Lanjutan 1 Tabel / 1st Continuation of Table 11.1.1

Sektor/Sub Sektor Sector/Sub Sector	2013	2014	2015	2016 ¹⁾	2017 ²⁾
(1)	(2)	(3)	(4)	(5)	(6)
D. Pengadaan Listrik dan Gas	4 895.68	6 042.95	7 286.96	9 392.00	10 874.79
1. Ketenagalistrikan	3 040.92	4 061.99	5 280.39	7 210.63	8 548.84
2. Pengadaan Gas dan Produksi Es	1 854.75	1 980.97	2 006.56	2 181.37	2 325.96
E. Pengadaan Air, Pengelolaan Sampah, Limbah dan Daur Ulang	13 332.04	14 016.16	14 399.31	15 656.91	17 572.09
F. Konstruksi	1 330 291.29	1 583 186.81	1 963 679.16	2 023 518.06	2 294 518.49
G. Perdagangan Besar dan Eceran; Reparasi Mobil dan Sepeda Motor	1 472 859.03	1 712 830.94	2 033 041.83	2 257 575.55	2 471 934.49
1. Perdagangan Mobil, Sepeda Motor dan Reparasinya	374 408.48	438 766.42	508 480.94	541 665.89	571 035.94
2. Perdagangan Besar dan Eceran, Bukan Mobil dan Sepeda Motor	1 098 450.55	1 274 064.52	1 524 560.90	1 715 909.65	1 900 898.55
H. Transportasi dan Pergudangan	279 407.07	329 006.43	369 505.46	417 081.41	471 225.77
1. Angkutan Rel	0 000.00	0 000.00	0 000.00	0 000.00	0 000.00
2. Angkutan Darat	62 671.95	74 390.66	86 683.91	98 662.40	106 180.98
3. Angkutan Laut	62 959.53	73 876.52	85 947.40	91 482.98	102 063.72
4. Angkutan Sungai Danau dan Penyeberangan	36 396.77	38 330.88	40 201.88	43 445.86	46 178.14
5. Angkutan Udara	67 305.19	82 586.29	93 034.06	113 937.69	140 219.71
6. Pergudangan dan Jasa Penunjang Angkutan; Pos dan Kurir	50 073.63	59 822.08	63 638.21	69 552.48	76 583.22
I. Penyediaan Akomodasi dan Makan Minum	253 594.48	301 989.19	357 609.08	417 310.06	451 477.03
1. Penyediaan Akomodasi	57 415.91	65 108.92	77 001.88	87 639.68	92 040.01
2. Penyediaan Makan Minum	196 178.57	236 880.27	280 607.20	329 670.38	359 437.02
J. Informasi dan Komunikasi	397 506.75	434 083.24	478 354.51	535 078.61	645 554.72
K. Jasa Keuangan dan Asuransi	450 526.54	507 766.15	569 032.70	653 116.22	767 481.44
1. Jasa Perantara Keuangan	308,266.37	349,711.36	397,259.75	469,809.79	567,993.32
2. Asuransi dan Dana Pensiun	44 842.64	50 238.20	53 815.83	57 455.58	62 209.57
3. Jasa Keuangan Lainnya	69 343.54	75 692.45	82 230.22	87 759.42	95 628.09
4. Jasa Penunjang Keuangan	28,073.98	32,124.14	35,726.89	38,091.44	41,650.46
L. Real Estat	373 482.90	429 576.41	500 933.97	551 835.66	593 064.38
M,N. Jasa Perusahaan	54 337.53	61 104.56	70 182.33	76 813.35	82 883.08
O. Administrasi Pemerintahan, Pertahanan dan Jaminan Sosial Wajib	588 475.07	674 674.00	811 694.21	938 961.48	1065 625.71
P. Jasa Pendidikan	372 037.79	402 194.89	440 392.58	481 576.24	507 417.62
Q. Jasa Kesehatan dan Kegiatan Sosial	169 793.49	192 117.52	210 782.49	222 504.83	239 602.86
R,S,T,U. Jasa lainnya	99 979.98	109 814.86	122 654.63	133 980.88	147 516.61
PDRB / GDRP	14 844 244.74	15 966 719.89	17 549 294.43	20 021 146.13	22 495 910.92

Sumber/ Source

: Badan Pusat Statistik Kabupaten Ketapang

Keterangan/ Explanation

: ¹⁾ Angka sementara

²⁾ Angka Sangat Sementara

CHAPTER XI. REGIONAL INCOME

Tabel 11.1.2 Produk Domestik Regional Bruto Kabupaten Ketapang Atas Dasar Harga Konstan 2010, 2013-2017 (Jutaan Rupiah)
 Table 11.1.2 Gross Domestic Regional Product of Ketapang at Constant Price 2010, 2013-2017 (Million Rupiahs)

Sektor/Sub Sektor Sector/Sub Sector	2013	2014	2015	2016 ¹⁾	2017 ²⁾
(1)	(2)	(3)	(4)	(5)	(6)
A. Pertanian, Kehutanan, dan Perikanan	4 041 789.43	4 076 692.53	4 151 157.47	4 237 447.90	4 491 630.53
1. Pertanian, Peternakan, Perburuan dan Perikanan	3 363 702.08	3 483 303.08	3 565 732.16	3 636 503.95	3 885 895.34
a. Tanaman Pangan	215 005.79	206 276.62	215 651.29	243 675.09	270 514.62
b. Tanaman Hortikultura	117 635.90	121 818.74	132 820.61	127 737.19	138 337.00
c. Tanaman Perkebunan	2 612 362.00	2 747 467.20	2 799 582.07	2 835 289.03	3 026 127.97
d. Peternakan	378 882.85	364 496.31	372 498.38	383 256.98	401 286.45
e. Jasa Pertanian dan Perburuan	39 815.54	43 244.21	45 179.81	46 545.66	49 629.30
2. Kehutanan dan Penebangan Kayu	454 181.40	365 316.90	350 316.90	358 048.21	356 115.00
3. Perikanan	223 905.95	228 072.55	235 108.41	242 895.74	249 620.19
B. Pertambangan dan Penggalian	1 707 475.53	1 549 380.94	1 569 210.94	2 177 383.03	2 407 647.07
1. Pertambangan Minyak, Gas dan Panas Bumi	-	-	-	-	-
2. Pertambangan Batubara dan Lignit	-	-	-	-	-
3. Pertambangan Bijih Logam	1 425 105.77	1 232 601.11	1 216 431.11	1 810 612.54	2 024 003.05
4. Pertambangan dan Penggalian Lain-lain	282 369.76	316 779.83	352 779.83	366 770.49	383 644.02
C. Industri Pengolahan	1 732 805.57	1 788 760.52	1 840 956.67	1 926 864.82	2 064 611.01
1. Industri Batubara dan Pengilangan Lignit	-	-	-	-	-
2. Industri Makanan dan Minuman	1 224 476.62	1 317 125.94	1 393 192.93	1 428 626.35	1 491 558.04
3. Industri Pengolahan Tembakau	-	-	-	-	-
4. Industri Tekstil dan Pakaian Jadi	3 157.45	3 379.16	3 502.40	3 616.44	3 773.94
5. Industri Kulit, Barang dari Kulit dan Barang anyaman	214.58	226.75	231.26	233.19	231.82
6. Industri Kayu, Barang dari Kayu dan Barang anyaman	318 842.58	273 943.35	245 638.53	246 000.82	255 701.64
7. Industri Kertas dan Barang dari Kertas	2 738.29	2 834.41	2 949.31	2 915.86	3 055.13
8. Industri Kimia, Farmasi dan Obat Tradisional	304.00	318.79	317.04	304.40	326.44
9. Industri Karet, Barang dari Karet dan Plastik	38 660.93	39 936.84	39 553.40	39 363.88	41 880.67
10. Industri Barang Galian bukan Logam	8 816.99	9 123.01	9 628.18	9 605.07	9 552.32
11. Industri Logam Dasar	22 471.13	22 775.06	23 699.91	69 915.44	130 704.57
12. Industri Barang Logam; Komputer, Elektronik dan Listrik	27 568.11	30 139.75	32 894.45	33 540.71	34 903.17
13. Industri Mesin dan Perlengkapan	375.16	394.03	420.84	441.03	450.46
14. Industri Alat Angkutan	17 271.90	19 055.83	18 858.96	19 709.36	19 943.92
15. Industri Furnitur	28 096.51	28 684.43	27 638.52	27 700.50	28 514.81
16. Industri Pengolahan Lainnya; Jasa	39 811.31	40 823.17	42 430.95	44 891.76	44 014.08

Lanjutan 1 Tabel / 1st Continuation of Table 11.1.2

Sektor/Sub Sektor Sector/Sub Sector	2013	2014	2015	2016 ¹⁾	2017 ^{**)}
(1)	(2)	(3)	(4)	(5)	(6)
D. Pengadaan Listrik dan Gas	5 246.53	6 147.37	6 467.00	7 572.38	7 858.42
1. Ketenagalistrikan	3 809.65	4 699.80	5 002.31	6 019.97	6 275.15
2. Pengadaan Gas dan Produksi Es	1 436.87	1 447.57	1 464.69	1 552.42	1 583.27
E. Pengadaan Air, Pengelolaan Sampah, Limbah dan Bina	11 816.98	12 092.53	12 285.74	13 393.68	14 179.09
F. Konstruksi	1 104 091.76	1 218 147.21	1 375 303.66	1 386 696.84	1 472 020.65
G. Perdagangan Besar dan Eceran; Reparasi Kendaraan Bermotor	1 302 576.56	1 414 685.78	1 589 543.94	1 663 846.95	1 757 845.25
1. Perdagangan Mobil, Sepeda Motor dan Reparasi	336 588.39	361 274.69	393 838.28	404 798.58	414 873.69
2. Perdagangan Besar dan Eceran, Bukan Makanan, Minuman dan Tembakau	965 988.18	1 053 411.09	1 195 705.67	1 259 048.37	1 342 971.56
H. Transportasi dan Pergudangan	229 134.85	250 349.41	259 875.66	276 569.40	297 470.65
1. Angkutan Rel	0 000.00	0 000.00	0 000.00	0 000.00	0 000.00
2. Angkutan Darat	48 995.18	53 471.82	57 471.82	60 496.66	63 020.73
3. Angkutan Laut	51 866.78	56 418.98	60 817.92	62 846.18	68 608.23
4. Angkutan Sungai, Danau dan Penyeberatan	31 989.33	32 712.15	33 500.48	34 391.72	35 606.68
5. Angkutan Udara	54 301.16	60 187.56	59 119.03	66 896.08	75 139.99
6. Pergudangan dan Jasa Penunjang Angkutan	41 982.40	47 558.91	48 966.40	51 938.76	55 095.03
I. Penyediaan Akomodasi dan Makan Minum	208 017.05	228 106.34	252 687.39	273 203.78	286 002.40
1. Penyediaan Akomodasi	45 423.56	48 577.45	52 878.09	57 019.15	58 992.30
2. Penyediaan Makan Minum	162 593.49	179 528.89	199 809.30	216 184.62	227 010.10
J. Informasi dan Komunikasi	374 117.85	413 691.90	452 862.07	496 783.51	571 383.24
K. Jasa Keuangan dan Asuransi	377 205.51	404 810.87	441 060.65	496 336.88	561 018.34
1. Jasa Perantara Keuangan	256 030.46	276 968.06	306 919.95	355 846.81	412 520.55
2. Asuransi dan Dana Pensiun	37 062.46	39 793.36	41 433.42	43 358.93	45 742.23
3. Jasa Keuangan Lainnya	60 520.92	62 500.17	65 455.17	68 448.42	72 379.15
4. Jasa Penunjang Keuangan	23 591.67	25 549.28	27 252.11	28 682.71	30 376.42
L. Real Estat	312 999.40	343 877.72	380 154.87	392 777.61	407 433.28
M, N. Jasa Perusahaan	49 578.94	53 400.53	57 779.14	60 362.72	62 252.05
O. Administrasi Pemerintahan, Pertahanan dan Jaminan Sosial	456 886.86	479 354.71	526 722.67	565 978.64	601 446.32
P. Jasa Pendidikan	327 383.41	333 472.05	352 918.27	363 366.09	374 271.37
Q. Jasa Kesehatan dan Kegiatan Sosial	146 994.81	155 548.46	162 418.33	167 026.28	174 689.22
R, S, T, U. Jasa lainnya	88 257.04	91 988.56	97 695.57	102 324.49	109 383.11
PDRB / GDRP	12 476 378.08	12 820 507.43	13 529 100.04	14 607 934.98	15 661 142.01

Sumber/ Source : Badan Pusat Statistik Kabupaten Ketapang

Keterangan/ Explanation : ¹⁾ Angka sementara

^{**)} Angka Sangat Sementara

CHAPTER XI. REGIONAL INCOME

Tabel 11.1.3 Kontribusi PDRB Kabupaten Ketapang Atas Dasar Harga Berlaku, 2013-2017
Table Distribution of GDRP Percentage of Ketapang at Market Price, 2013-2017

Sektor/Sub Sektor Sector/Sub Sector	2013	2014	2015	2016 ¹⁾	2017 ²⁾
(1)	(2)	(3)	(4)	(5)	(6)
A. Pertanian, Kehutanan, dan Perikanan	29.82	28.98	26.99	25.11	24.25
1. Pertanian, Peternakan, Perburuan dan Jasa Pertanian	24.64	24.57	22.75	21.07	20.57
a. Tanaman Pangan	1.83	1.74	1.81	1.84	1.84
b. Tanaman Hortikultura	0.93	0.94	1.01	0.90	0.91
c. Tanaman Perkebunan	18.84	18.92	17.09	15.65	15.33
d. Peternakan	2.73	2.63	2.50	2.36	2.20
e. Jasa Pertanian dan Perburuan	0.32	0.34	0.34	0.32	0.31
2. Kehutanan dan Penebangan Kayu	3.57	2.75	2.52	2.41	2.15
3. Perikanan	1.61	1.66	1.71	1.63	1.53
B. Pertambangan dan Penggalian	16.55	14.21	13.84	17.62	18.39
1. Pertambangan Minyak, Gas dan Panas Bumi	-	-	-	-	-
2. Pertambangan Batubara dan Lignit	-	-	-	-	-
3. Pertambangan Bijih Logam	14.26	11.57	10.86	14.72	15.52
4. Pertambangan dan Penggalian Lainnya	2.29	2.64	2.98	2.91	2.87
C. Industri Pengolahan	14.15	14.48	13.87	13.64	13.95
1. Industri Batubara dan Pengilangan Migas	-	-	-	-	-
2. Industri Makanan dan Minuman	10.20	10.94	10.64	10.37	10.47
3. Industri Pengolahan Tembakau	-	-	-	-	-
4. Industri Tekstil dan Pakaian Jadi	0.03	0.03	0.03	0.02	0.02
5. Industri Kulit, Barang dari Kulit dan Alas Kaki	0.00	0.00	0.00	0.00	0.00
6. Industri Kayu, Barang dari Kayu dan Gabus dan Barang Anyaman dari B	2.43	2.00	1.77	1.63	1.56
7. Industri Kertas dan Barang dari Kertas: Percetakan dan Reproduksi Media	0.02	0.02	0.02	0.02	0.02
8. Industri Kimia, Farmasi dan Obat Tradisional	0.00	0.00	0.00	0.00	0.00
9. Industri Karet, Barang dari Karet dan Plastik	0.32	0.33	0.29	0.27	0.26
10. Industri Barang Galian bukan Logam	0.07	0.07	0.07	0.06	0.06
11. Industri Logam Dasar	0.18	0.18	0.17	0.46	0.81
12. Industri Barang Logam: Komputer, Barang Elektronik, Optik; dan Peralat	0.22	0.24	0.23	0.21	0.20
13. Industri Mesin dan Perlengkapan	0.00	0.00	0.00	0.00	0.00
14. Industri Alat Angkutan	0.14	0.15	0.14	0.13	0.13
15. Industri Furnitur	0.22	0.23	0.21	0.19	0.18
16. Industri Pengolahan Lainnya: Jasa Reparasi dan Pemasangan Mesin da	0.31	0.30	0.28	0.26	0.24

Lanjutan 1 Tabel / 1st Continuation of Table 11.1.3

Sektor/Sub Sektor Sector/Sub Sector	2013	2014	2015	2016 ^{*)}	2017 ^{**)}
(1)	(2)	(3)	(4)	(5)	(6)
D. Pengadaan Listrik dan Gas	0.03	0.04	0.04	0.05	0.05
1. Ketenagalistrikan	0.02	0.03	0.03	0.04	0.04
2. Pengadaan Gas dan Produksi Es	0.01	0.01	0.01	0.01	0.01
E. Pengadaan Air, Pengelolaan Sampah, Limbah dan Daur Ulang	0.09	0.09	0.08	0.08	0.08
F. Konstruksi	8.96	9.92	11.19	10.11	10.20
G. Perdagangan Besar dan Eceran; Reparasi Mobil dan Sepeda Moto	9.92	10.73	11.58	11.28	10.99
1. Perdagangan Mobil, Sepeda Motor dan Reparasinya	2.52	2.75	2.90	2.71	2.54
2. Perdagangan Besar dan Eceran, Bukan Mobil dan Sepeda Motor	7.40	7.98	8.69	8.57	8.45
H. Transportasi dan Pergudangan	1.88	2.06	2.11	2.08	2.09
1. Angkutan Rel					
2. Angkutan Darat	0.42	0.47	0.49	0.49	0.47
3. Angkutan Laut	0.42	0.46	0.49	0.46	0.45
4. Angkutan Sungai Danau dan Penyeberangan	0.25	0.24	0.23	0.22	0.21
5. Angkutan Udara	0.45	0.52	0.53	0.57	0.62
6. Pergudangan dan Jasa Penunjang Angkutan: Pos dan Kurir	0.34	0.37	0.36	0.35	0.34
I. Penyediaan Akomodasi dan Makan Minum	1.71	1.89	2.04	2.08	2.01
1. Penyediaan Akomodasi	0.39	0.41	0.44	0.44	0.41
2. Penyediaan Makan Minum	1.32	1.48	1.60	1.65	1.60
J. Informasi dan Komunikasi	2.68	2.72	2.73	2.67	2.87
K. Jasa Keuangan dan Asuransi	3.04	3.18	3.24	3.26	3.41
1. Jasa Perantara Keuangan	2.08	2.19	2.26	2.35	2.52
2. Asuransi dan Dana Pensiun	0.30	0.31	0.31	0.29	0.28
3. Jasa Keuangan Lainnya	0.47	0.47	0.47	0.44	0.43
4. Jasa Penunjang Keuangan	0.19	0.20	0.20	0.19	0.19
L. Real Estat	2.52	2.69	2.85	2.76	2.64
M,N. Jasa Perusahaan	0.37	0.38	0.40	0.38	0.37
O. Administrasi Pemerintahan, Pertahanan dan Jaminan Sosial Wajib	3.96	4.23	4.63	4.69	4.74
P. Jasa Pendidikan	2.51	2.52	2.51	2.41	2.26
Q. Jasa Kesehatan dan Kegiatan Sosial	1.14	1.20	1.20	1.11	1.07
R,S,T,U. Jasa lainnya	0.67	0.69	0.70	0.67	0.66
PDRB / GDRP	100.00	100.00	100.00	100.00	100.00

Sumber/ Source : Badan Pusat Statistik Kabupaten Ketapang

Keterangan/ Explanation : *) Angka sementara

**) Angka Sangat Sementara

CHAPTER XI. REGIONAL INCOME

Tabel 11.1.4 Kontribusi PDRB Kabupaten Ketapang Atas Dasar Harga Konstan 2010, 2013-2017
Table Distribution of GDRP Percentage of Ketapang at Constant Price 2010, 2013-2017

Sektor/Sub Sektor Sector/Sub Sector	2013	2014	2015	2016 ⁽¹⁾	2017 ⁽²⁾
(1)	(2)	(3)	(4)	(5)	(6)
A. Pertanian, Kehutanan, dan Perikanan	32.40	31.80	30.68	29.10	28.88
1. Pertanian, Peternakan, Perburuan dan Jasa Pertanian	26.96	27.17	26.36	24.97	24.98
a. Tanaman Pangan	1.72	1.61	1.59	1.67	1.74
b. Tanaman Hortikultura	0.94	0.95	0.98	0.88	0.89
c. Tanaman Perkebunan	20.94	21.43	20.69	19.47	19.46
d. Peternakan	3.04	2.84	2.75	2.63	2.58
e. Jasa Pertanian dan Perburuan	0.32	0.34	0.33	0.32	0.32
2. Kehutanan dan Penebangan Kayu	3.64	2.85	2.59	2.46	2.29
3. Perikanan	1.79	1.78	1.74	1.67	1.60
B. Pertambangan dan Penggalian	13.69	12.09	11.60	14.95	15.48
1. Pertambangan Minyak, Gas dan Panas Bumi	-	-	-	-	-
2. Pertambangan Batubara dan Lignit	-	-	-	-	-
3. Pertambangan Biji Logam	11.42	9.61	8.99	12.43	13.01
4. Pertambangan dan Penggalian Lainnya	2.26	2.47	2.61	2.52	2.47
C. Industri Pengolahan	13.89	13.95	13.61	12.92	12.59
1. Industri Batubara dan Pengilangan Migas	-	-	-	-	-
2. Industri Makanan dan Minuman	9.81	10.27	10.30	9.81	9.59
3. Industri Pengolahan Tembakau	-	-	-	-	-
4. Industri Tekstil dan Pakaian Jadi	0.03	0.03	0.03	0.02	0.02
5. Industri Kulit, Barang dari Kulit dan Alas Kaki	0.00	0.00	0.00	0.00	0.00
6. Industri Kayu, Barang dari Kayu dan Gabus dan Barang Anyaman	2.56	2.14	1.82	1.69	1.64
7. Industri Kertas dan Barang dari Kertas; Percetakan dan Reproduksi	0.02	0.02	0.02	0.02	0.02
8. Industri Kimia, Farmasi dan Obat Tradisional	0.00	0.00	0.00	0.00	0.00
9. Industri Karet, Barang dari Karet dan Plastik	0.31	0.31	0.29	0.27	0.27
10. Industri Barang Galian bukan Logam	0.07	0.07	0.07	0.07	0.06
11. Industri Logam Dasar	0.18	0.18	0.18	0.16	0.15
12. Industri Barang Logam; Komputer, Barang Elektronik, Optik; dan P	0.22	0.24	0.24	0.23	0.22
13. Industri Mesin dan Perlengkapan	0.00	0.00	0.00	0.00	0.00
14. Industri Alat Angkutan	0.14	0.15	0.14	0.14	0.13
15. Industri Furnitur	0.23	0.22	0.20	0.19	0.18
16. Industri Pengolahan Lainnya; Jasa Reparasi dan Pemasangan Me	0.32	0.32	0.31	0.31	0.28

Lanjutan 1 Tabel / 1st Continuation of Table 11.1.4

Sektor/Sub Sektor <i>Sector/Sub Sector</i>	2013	2014	2015	2016 ¹⁾	2017 ²⁾
(1)	(2)	(3)	(4)	(5)	(6)
D. Pengadaan Listrik dan Gas	0.04	0.05	0.05	0.05	0.05
1. Ketenagalistrikan	0.03	0.04	0.04	0.04	0.04
2. Pengadaan Gas dan Produksi Es	0.01	0.01	0.01	0.01	0.01
E. Pengadaan Air, Pengelolaan Sampah, Limbah dan Daur Ulang	0.09	0.09	0.09	0.09	0.09
F. Konstruksi	8.85	9.50	10.17	9.52	9.46
G. Perdagangan Besar dan Eceran; Reparasi Mobil dan Sepeda Motor	10.44	11.03	11.75	11.43	11.30
1. Perdagangan Mobil, Sepeda Motor dan Reparasinya	2.70	2.82	2.91	2.78	2.67
2. Perdagangan Besar dan Eceran, Bukan Mobil dan Sepeda Motor	7.74	8.22	8.84	8.65	8.63
H. Transportasi dan Pergudangan	1.84	1.95	1.92	1.90	1.91
1. Angkutan Rel	-	-	-	-	-
2. Angkutan Darat	0.39	0.42	0.42	0.42	0.41
3. Angkutan Laut	0.42	0.44	0.45	0.43	0.44
4. Angkutan Sungai Danau dan Penyeberangan	0.26	0.26	0.25	0.24	0.23
5. Angkutan Udara	0.44	0.47	0.44	0.46	0.48
6. Pergudangan dan Jasa Penunjang Angkutan; Pos dan Kurir	0.34	0.37	0.36	0.36	0.35
I. Penyediaan Akomodasi dan Makan Minum	1.67	1.78	1.87	1.88	1.84
1. Penyediaan Akomodasi	0.36	0.38	0.39	0.39	0.38
2. Penyediaan Makan Minum	1.30	1.40	1.48	1.48	1.46
J. Informasi dan Komunikasi	3.00	3.23	3.35	3.41	3.67
K. Jasa Keuangan dan Asuransi	3.02	3.16	3.26	3.41	3.61
1. Jasa Perantara Keuangan	2.05	2.16	2.27	2.44	2.65
2. Asuransi dan Dana Pensiun	0.30	0.31	0.31	0.30	0.29
3. Jasa Keuangan Lainnya	0.49	0.49	0.48	0.47	0.47
4. Jasa Penunjang Keuangan	0.19	0.20	0.20	0.20	0.20
L. Real Estat	2.51	2.68	2.81	2.70	2.62
M,N. Jasa Perusahaan	0.40	0.42	0.43	0.41	0.40
O. Administrasi Pemerintahan, Pertahanan dan Jaminan Sosial Wajib	3.66	3.74	3.89	3.89	3.87
P. Jasa Pendidikan	2.62	2.60	2.61	2.50	2.41
Q. Jasa Kesehatan dan Kegiatan Sosial	1.18	1.21	1.20	1.15	1.12
R,S,T,U. Jasa lainnya	0.71	0.72	0.72	0.70	0.70
PDRB / GDP	100.00	100.00	100.00	100.00	100.00

Sumber/ Source : Badan Pusat Statistik Kabupaten Ketapang

Keterangan/ Explanation : ¹⁾ Angka sementara

²⁾ Angka Sangat Sementara

CHAPTER XI. REGIONAL INCOME

Tabel 11.1.5 Indeks Perkembangan PDRB Kabupaten Ketapang Atas Dasar Harga Berlaku (2010 = 100), 2013-2017
 Table GDRP Development Index of Ketapang at Market Price (2010 = 100), 2013-2017

Sektor/Sub Sektor Sector/Sub Sector	2013	2014	2015	2016 ¹⁾	2017 ²⁾
(1)	(2)	(3)	(4)	(5)	(6)
A. Pertanian, Kehutanan, dan Perikanan	130.55	136.45	139.68	148.22	160.86
1. Pertanian, Peternakan, Perburuan dan Jasa Pertanian	132.57	142.19	144.73	152.87	167.75
a. Tanaman Pangan	156.62	159.64	183.08	212.57	237.75
b. Tanaman Hortikultura	127.92	139.68	165.40	167.02	189.65
c. Tanaman Perkebunan	132.23	142.84	141.81	148.18	163.05
d. Peternakan	122.53	127.19	132.82	142.63	149.57
e. Jasa Pertanian dan Perburuan	143.80	166.94	182.96	195.97	211.80
2. Kehutanan dan Penebangan Kayu	124.22	102.86	103.81	112.91	113.17
3. Perikanan	116.57	129.12	146.30	159.12	167.31
B. Tanaman Hortikultura	163.17	150.71	161.35	234.39	274.75
1. Pertambangan Minyak, Gas dan Panas Bumi	-	-	-	-	-
2. Pertambangan Batubara dan Lignit	-	-	-	-	-
3. Pertambangan Bijih Logam	164.92	143.97	148.45	229.57	271.94
4. Pertambangan dan Penggalian Lainnya	153.07	189.69	236.04	262.28	291.04
C. Industri Pengolahan	134.28	147.85	155.62	170.68	190.94
1. Industri Batubara dan Pengilangan Migas	-	-	-	-	-
2. Industri Makanan dan Minuman	146.51	168.98	180.74	201.00	227.91
3. Industri Pengolahan Tembakau	-	-	-	-	-
4. Industri Tekstil dan Pakaiian Jadi	123.50	135.96	147.51	162.81	177.95
5. Industri Kulit, Barang dari Kulit dan Alas Kaki	123.38	134.92	140.09	146.15	148.54
6. Industri Kayu, Barang dari Kayu dan Gabus dan Barang Anyaman dari	103.28	91.52	88.92	93.52	100.58
7. Industri Kertas dan Barang dari Kertas: Percetakan dan Reproduksi Me	118.80	131.54	141.10	144.39	156.55
8. Industri Kimia, Farmasi dan Obat Tradisional	119.92	126.60	121.96	120.76	128.09
9. Industri Karet, Barang dari Karet dan Plastik	126.84	139.90	138.06	144.47	156.94
10. Industri Barang Galian bukan Logam	130.75	140.02	155.88	158.73	163.27
11. Industri Logam Dasar	122.38	128.67	136.41	136.41	136.41
12. Industri Barang Logam: Komputer, Barang Elektronik, Optik; dan Pera	144.01	169.63	178.67	182.58	201.32
13. Industri Mesin dan Perlengkapan	125.53	140.54	152.24	166.21	175.40
14. Industri Alat Angkutan	134.66	157.78	159.06	174.60	183.38
15. Industri Furnitur	124.89	134.60	140.26	141.49	148.30
16. Industri Pengolahan Lainnya: Jasa Reparasi dan Pemasangan Mesin	107.80	111.12	116.78	124.30	126.39

Lanjutan 1 Tabel / 1st Continuation of Table 11.1.5

Sektor/Sub Sektor <i>Sector/Sub Sector</i>	2013	2014	2015	2016 ^{*)}	2017 ^{**)}
(1)	(2)	(3)	(4)	(5)	(6)
D. Pengadaan Listrik dan Gas	109.35	134.98	162.77	209.79	242.91
1. Ketenagalistrikan	93.98	125.54	163.19	222.85	264.21
2. Pengadaan Gas dan Produksi Es	149.43	159.60	161.66	175.75	187.39
E. Pengadaan Air, Pengelolaan Sampah, Limbah dan Daur Ulang	126.03	132.50	136.12	148.01	166.12
F. Konstruksi	147.46	175.49	217.67	224.30	254.34
G. Perdagangan Besar dan Eceran; Reparasi Mobil dan Sepeda Motor	134.38	156.28	185.50	205.98	225.54
1. Perdagangan Mobil, Sepeda Motor dan Reparasinya	127.63	149.57	173.34	184.65	194.66
2. Perdagangan Besar dan Eceran, Bukan Mobil dan Sepeda Motor	136.85	158.73	189.94	213.78	236.83
H. Transportasi dan Pergudangan	152.17	179.18	201.24	227.15	256.64
1. Angkutan Rel	-	-	-	-	-
2. Angkutan Darat	156.83	186.15	216.91	246.89	265.70
3. Angkutan Laut	148.43	174.17	202.63	215.68	240.63
4. Angkutan Sungai Danau dan Penyeberangan	124.58	131.19	137.60	148.70	158.05
5. Angkutan Udara	169.26	207.69	233.97	286.54	352.64
6. Pergudangan dan Jasa Penunjang Angkutan; Pos dan Kurir	155.24	185.46	197.29	215.63	237.43
I. Penyediaan Akomodasi dan Makan Minum	148.20	176.48	208.98	243.87	263.84
1. Penyediaan Akomodasi	153.52	174.09	205.89	234.33	246.10
2. Penyediaan Makan Minum	146.71	177.15	209.85	246.54	268.80
J. Informasi dan Komunikasi	147.61	161.20	177.64	198.70	239.73
K. Jasa Keuangan dan Asuransi	166.93	188.13	210.83	241.99	284.36
1. Jasa Perantara Keuangan	190.45	216.06	245.44	290.26	350.92
2. Asuransi dan Dana Pensiun	136.48	152.90	163.79	174.87	189.34
3. Jasa Keuangan Lainnya	124.98	136.42	148.21	158.17	172.35
4. Jasa Penunjang Keuangan	142.51	163.07	181.36	193.37	211.43
L. Real Estat	148.12	170.36	198.66	218.85	235.20
M,N. Jasa Perusahaan	136.25	153.22	175.98	192.61	207.83
O. Administrasi Pemerintahan, Pertahanan dan Jaminan Sosial Wajib	141.86	162.64	195.67	226.35	256.89
P. Jasa Pendidikan	120.70	130.48	142.87	156.23	164.62
Q. Jasa Kesehatan dan Kegiatan Sosial	139.25	157.55	172.86	182.47	196.50
R,S,T,U. Jasa lainnya	123.48	135.63	151.49	165.48	182.20
PDRB / GDP	140.23	150.83	165.78	188.54	211.08

Sumber/ Source : Badan Pusat Statistik Kabupaten Ketapang

Keterangan/ Explanation : *) Angka sementara

**) Angka Sangat Sementara

CHAPTER XI. REGIONAL INCOME

Tabel 11.1.6 Indeks Perkembangan PDRB Kabupaten Ketapang Atas Dasar Harga Konstan 2010 (2010 = 100), 2013-2017
 Table GDRP Development Index of Ketapang at Constant Price 2010 (2010 = 100), 2013-2017

Sektor/Sub Sektor Sector/Sub Sector	2013	2014	2015	2016 ⁽¹⁾	2017 ⁽²⁾
(1)	(2)	(3)	(4)	(5)	(6)
A. Pertanian, Kehutanan, dan Perikanan	119.19	120.22	122.41	124.96	132.45
1. Pertanian, Peternakan, Perburuan dan Jasa Pertanian	121.92	126.25	129.24	131.80	140.84
a. Tanaman Pangan	123.77	118.75	124.14	140.28	155.73
b. Tanaman Hortikultura	109.56	113.46	123.70	118.97	128.84
c. Tanaman Perkebunan	123.53	129.92	132.38	134.07	143.10
d. Peternakan	114.60	110.25	112.67	115.92	121.38
e. Jasa Pertanian dan Perburuan	122.17	132.69	138.63	142.83	152.29
2. Kehutanan dan Penebangan Kayu	106.45	85.62	82.11	83.92	83.47
3. Perikanan	108.96	110.99	114.42	118.21	121.48
B. Tanaman Hortikultura	113.42	102.92	104.23	144.63	159.92
1. Pertambangan Minyak, Gas dan Panas Bumi	-	-	-	-	-
2. Pertambangan Batubara dan Lignit	-	-	-	-	-
3. Pertambangan Bijih Logam	111.02	96.02	94.76	141.05	157.68
4. Pertambangan dan Penggalian Lainnya	127.28	142.79	159.01	165.32	172.92
C. Industri Pengolahan	110.80	114.38	117.71	123.21	132.01
1. Industri Batubara dan Pengilangan Migas	-	-	-	-	-
2. Industri Makanan dan Minuman	118.51	127.47	134.84	138.27	144.36
3. Industri Pengolahan Tembakau	-	-	-	-	-
4. Industri Tekstil dan Pakaian Jadi	103.67	110.95	114.99	118.74	123.91
5. Industri Kulit, Barang dari Kulit dan Alas Kaki	107.27	113.35	115.60	116.57	115.89
6. Industri Kayu, Barang dari Kayu dan Gabus dan Barang Anyaman dan	91.20	78.36	70.26	70.37	73.14
7. Industri Kertas dan Barang dari Kertas; Percetakan dan Reproduksi M	107.26	111.03	115.53	114.22	119.68
8. Industri Kimia, Farmasi dan Obat Tradisional	104.08	109.14	108.54	104.22	111.76
9. Industri Karet, Barang dari Karet dan Plastik	103.70	107.12	106.09	105.58	112.34
10. Industri Barang Galian bukan Logam	108.16	111.91	118.11	117.83	117.18
11. Industri Logam Dasar	102.68	104.07	108.29	319.46	597.22
12. Industri Barang Logam; Komputer, Barang Elektronik, Optik; dan Per	121.46	132.79	144.93	147.77	153.78
13. Industri Mesin dan Perlengkapan	112.93	118.61	126.69	132.76	135.60
14. Industri Alat Angkutan	111.95	123.51	122.23	127.74	129.27
15. Industri Furnitur	105.21	107.41	103.49	103.73	106.77
16. Industri Pengolahan Lainnya; Jasa Reparasi dan Pemasangan Mesi	93.64	96.02	99.80	105.59	103.52

Lanjutan 1 Tabel / 1st Continuation of Table 11.1.6

Sektor/Sub Sektor <i>Sector/Sub Sector</i>	2013	2014	2015	2016 ¹⁾	2017 ²⁾
(1)	(2)	(3)	(4)	(5)	(6)
D. Pengadaan Listrik dan Gas	117.19	137.31	144.45	169.14	175.53
1. Ketenagalistrikan	117.74	145.25	154.60	186.05	193.94
2. Pengadaan Gas dan Produksi Es	115.76	116.63	118.01	125.07	127.56
E. Pengadaan Air, Pengelolaan Sampah, Limbah dan Daur Ulang	111.71	114.32	116.14	126.62	134.04
F. Konstruksi	122.39	135.03	152.45	153.71	163.17
G. Perdagangan Besar dan Eceran; Reparasi Mobil dan Sepeda Motor	118.85	129.08	145.03	151.81	160.39
1. Perdagangan Mobil, Sepeda Motor dan Reparasinya	114.74	123.16	134.26	137.99	141.43
2. Perdagangan Besar dan Eceran, Bukan Mobil dan Sepeda Motor	120.35	131.24	148.97	156.86	167.32
H. Transportasi dan Pergudangan	124.79	136.35	141.53	150.63	162.01
1. Angkutan Rel	-	-	-	-	-
2. Angkutan Darat	122.60	133.80	143.81	151.38	157.70
3. Angkutan Laut	122.28	133.01	143.39	148.17	161.75
4. Angkutan Sungai Danau dan Penyeberangan	109.49	111.96	114.66	117.71	121.87
5. Angkutan Udara	136.56	151.36	148.68	168.24	188.97
6. Pergudangan dan Jasa Penunjang Angkutan; Pos dan Kurir	130.16	147.44	151.81	161.02	170.81
I. Penyediaan Akomodasi dan Makan Minum	121.56	133.30	147.67	159.66	167.14
1. Penyediaan Akomodasi	121.45	129.89	141.39	152.46	157.74
2. Penyediaan Makan Minum	121.59	134.26	149.42	161.67	169.76
J. Informasi dan Komunikasi	138.93	153.62	168.17	184.48	212.18
K. Jasa Keuangan dan Asuransi	139.76	149.99	163.42	183.90	207.86
1. Jasa Perantara Keuangan	158.18	171.12	189.62	219.85	254.87
2. Asuransi dan Dana Pensiun	112.80	121.11	126.10	131.96	139.22
3. Jasa Keuangan Lainnya	109.08	112.65	117.97	123.37	130.45
4. Jasa Penunjang Keuangan	119.76	129.70	138.34	145.60	154.20
L. Real Estat	124.13	136.37	150.76	155.77	161.58
M,N. Jasa Perusahaan	124.32	133.90	144.88	151.36	156.09
O. Administrasi Pemerintahan, Pertahanan dan Jaminan Sosial Wajib	110.14	115.56	126.97	136.44	144.99
P. Jasa Pendidikan	106.21	108.19	114.49	117.88	121.42
Q. Jasa Kesehatan dan Kegiatan Sosial	120.55	127.56	133.20	136.98	143.26
R,S,T,U. Jasa lainnya	109.01	113.61	120.66	126.38	135.10
PDRB / GDRP	117.86	121.11	127.81	138.00	147.95

Sumber/ Source

: Badan Pusat Statistik Kabupaten Ketapang

Keterangan/ Explanation

: ¹⁾ Angka sementara²⁾ Angka Sangat Sementara

CHAPTER XI. REGIONAL INCOME

Tabel **PDRB Kabupaten Ketapang Atas Dasar Harga Berlaku Menurut Penggunaan (Jutaan Rupiah) 2013 – 2017**

11.2.1

Table *GRDP of Ketapang Regency at Current Market Price by Expenditure (Million Rupiahs), 2013-2017*

Jenis Penggunaan	2013	2014	2015	2016 ¹⁾	2017 ²⁾
(1)	(2)	(3)	(4)	(5)	(6)
1. Pengeluaran Konsumsi Rumah Tangga (1.a. s/d 1.l.)	7 510 423.15	8 353 031.71	9 271 566.92	10 116 188.42	10 879 937.74
1.a. Makanan, Minuman, dan Rokok	3 790 335.58	4 153 373.49	4 609 029.23	5 058 697.42	5 542 897.12
1.b. Pakaian dan Alas Kaki	277 906.59	311 560.46	345 559.77	371 622.15	385 070.23
1.c. Perumahan, Perkakas, Perlengkapan dan Penyelenggaraan Rumah Tangga	852 204.29	940 955.59	1 048 664.96	1 153 720.59	1 224 333.89
1.d. Kesehatan dan Pendidikan	303 255.44	344 659.79	385 621.37	418 122.43	455 915.10
1.e. Transportasi, Komunikasi, Rekreasi, dan Budaya	1 524 577.06	1 781 145.65	1 973 493.51	2 151 991.44	2 235 335.19
1.f. Hotel dan Restoran	613 806.23	645 793.96	703 235.99	728 495.76	792 169.40
1.g. Lainnya	148 337.95	175 542.76	205 962.09	233 538.64	244 216.81
2. Pengeluaran Konsumsi LNPR	114 441.49	125 060.13	132 542.08	139 670.93	160 460.97
3. Pengeluaran Konsumsi Pemerintah	1 305 814.68	1 488 096.35	1 757 309.27	1 881 491.13	2 044 810.59
4. Pembentukan Modal Tetap Bruto (4.a. + 4.b.)	4 652 356.39	5 562 809.84	7 134 534.07	7 637 381.14	8 344 874.26
4.a. Bangunan	2 430 486.32	2 998 628.60	3 996 774.60	4 306 345.19	4 770 060.89
4.b. Non-Bangunan	2 221 870.07	2 564 181.24	3 137 759.47	3 331 035.95	3 574 813.37
5. Perubahan Inventori	41 989.30	91 253.84	105 370.77	155 244.69	203 861.99
6. Ekspor	5 525 989.89	5 032 885.18	4 481 581.95	5 065 910.36	6 505 427.74
7. Impor	4 306 770.16	4 686 417.17	5 333 610.63	4 974 740.54	5 643 462.37
PDRB	14 844 244.74	15 966 719.89	17 549 294.43	20 021 146.13	22 495 910.92

Sumber/ Source : Badan Pusat Statistik Kabupaten Ketapang

BAB XI. PENDAPATAN REGIONAL

Tabel 11.2.2 PDRB Kabupaten Ketapang Atas Dasar Harga Konstan 2010 Menurut Penggunaan (Jutaan Rupiah) 2013 - 2017

Table GRDP of Ketapang Regency at Constant Market Price 2010 by Expenditure (Million Rupiahs) 2013-2017

Jenis Penggunaan	2013	2014	2015	2016 ¹⁾	2017 ²⁾
(1)	(2)	(3)	(4)	(5)	(6)
1. Pengeluaran Konsumsi Rumah Tangga (1.a. s/d 1.l.)	6 154 103.30	6 385 287.16	6 771 646.99	7 110 113.87	7 399 707.40
1.a. Makanan, Minuman, dan	3 025 717.86	3 141 874.54	3 347 299.20	3 518 697.21	3 758 389.73
1.b. Pakaian dan Alas Kaki	245 998.23	266 760.30	284 393.33	289 807.23	294 658.72
1.c. Perumahan, Perkakas, Perlengkapan dan Penyelenggaraan Rumah	674 630.23	693 668.52	738 493.84	764 215.67	759 450.28
1.d. Kesehatan dan	241 711.00	249 116.39	262 408.36	283 934.96	299 161.16
1.e. Transportasi,	1 310 119.76	1 351 583.07	1 428 113.54	1 498 254.66	1 533 087.78
1.f. Hotel dan Restoran	514 725.85	528 271.41	545 648.86	581 966.92	583 591.56
1.g. Lainnya	141 200.35	154 012.93	165 289.85	173 237.22	171 368.18
2. Pengeluaran Konsumsi LNPR	99 248.64	106 115.04	112 369.72	118 680.43	126 269.11
3. Pengeluaran Konsumsi Pemerintah	1 168 322.95	1 200 267.98	1 317 026.13	1 317 623.73	1 385 213.12
4. Pembentukan Modal Tetap	3 806 986.12	4 461 706.46	5 464 091.89	5 471 823.54	5 576 220.62
4.a. Bangunan	2 105 717.01	2 531 770.13	3 182 583.73	3 261 113.04	3 423 037.82
4.b. Non-Bangunan	1 701 269.11	1 929 936.33	2 281 508.16	2 210 710.50	2 153 182.81
5. Perubahan Inventori	35 870.07	83 036.24	91 625.19	157 835.85	141 961.99
6. Ekspor	4 752 382.38	4 173 384.83	3 695 756.38	4 160 792.48	5 141 500.11
7. Impor	3540 535.38	3589 290.27	3923 416.26	3728 934.92	4109 730.34
PDRB	12 476 378.08	12 820 507.43	13 529 100.04	14 607 934.98	15 661 142.01

Sumber/ Source : Badan Pusat Statistik Kabupaten Ketapang

CHAPTER XI. REGIONAL INCOME

Tabel
11.2.3
Table

Distribusi Persentase PDRB Kabupaten Ketapang atas Dasar Harga Berlaku Menurut Penggunaan 2013 –2017
Percentage Distribution of GRDP of Ketapang Regency at Current Market Price by Expenditure 2013-2017

Jenis Penggunaan	2013	2014	2015	2016 ¹⁾	2017 ²⁾
(1)	(2)	(3)	(4)	(5)	(6)
1. Pengeluaran Konsumsi Rumah Tangga (1.a. s/d 1.l.)	50.59	52.32	52.83	50.53	48.36
1.a. Makanan, Minuman, dan	25.53	26.01	26.26	25.27	24.64
1.b. Pakaian dan Alas Kaki	1.87	1.95	1.97	1.86	1.71
1.c. Perumahan, Perkakas, Perlengkapan dan Penyelenggaraan Rumah	5.74	5.89	5.98	5.76	5.44
1.d. Kesehatan dan	2.04	2.16	2.20	2.09	2.03
1.e. Transportasi,	10.27	11.16	11.25	10.75	9.94
1.f. Hotel dan Restoran	4.13	4.04	4.01	3.64	3.52
1.g. Lainnya	1.00	1.10	1.17	1.17	1.09
2. Pengeluaran Konsumsi LNPRT	0.77	0.78	0.76	0.70	0.71
3. Pengeluaran Konsumsi Pemerintah	8.80	9.32	10.01	9.40	9.09
4. Pembentukan Modal Tetap Bruto (4.a. + 4.b.)	31.34	34.84	40.65	38.15	37.10
4.a. Bangunan	16.37	18.78	22.77	21.51	21.20
4.b. Non-Bangunan	14.97	16.06	17.88	16.64	15.89
5. Perubahan Inventori	0.28	0.57	0.60	0.78	0.91
6. Ekspor Luar Negeri (6.a. + 6.b.)	37.23	31.52	25.54	25.30	28.92
7. Impor Luar Negeri (7.a. + 7.b.)	29.01	29.35	30.39	24.85	25.09
PDRB	100.00	100.00	100.00	100.00	100.00

Sumber/ Source

: Badan Pusat Statistik Kabupaten Ketapang

Tabel
 11.2.4
 Table

Distribusi Persentase PDRB Kabupaten Ketapang atas Dasar Harga Konstan 2010 Menurut
Penggunaan, 2013 – 2017
*Percentage Distribution of GRDP of Ketapang Regency at Constant Market Price by Expenditure
 2013-2017*

Jenis Penggunaan	2013	2014	2015	2016 ¹⁾	2017 ²⁾
(1)	(2)	(3)	(4)	(5)	(6)
1. Pengeluaran Konsumsi Rumah Tangga (1.a. s/d 1.l.)	49.33	49.81	50.05	48.67	47.25
1.a. Makanan, Minuman, dan	24.25	24.51	24.74	24.09	24.00
1.b. Pakaian dan Alas Kaki	1.97	2.08	2.10	1.98	1.88
1.c. Perumahan, Perkakas, Perlengkapan dan Penyelenggaraan Rumah	5.41	5.41	5.46	5.23	4.85
1.d. Kesehatan dan	1.94	1.94	1.94	1.94	1.91
1.e. Transportasi,	10.50	10.54	10.56	10.26	9.79
1.f. Hotel dan Restoran	4.13	4.12	4.03	3.98	3.73
1.g. Lainnya	1.13	1.20	1.22	1.19	1.09
2. Pengeluaran Konsumsi LNPR	0.80	0.83	0.83	0.81	0.81
3. Pengeluaran Konsumsi Pemerintah	9.36	9.36	9.73	9.02	8.84
4. Pembentukan Modal Tetap Bruto (4.a. + 4.b.)	30.51	34.80	40.39	37.46	35.61
4.a. Bangunan	16.88	19.75	23.52	22.32	21.86
4.b. Non-Bangunan	13.64	15.05	16.86	15.13	13.75
5. Perubahan Inventori	0.29	0.65	0.68	1.08	0.91
6. Ekspor	38.09	32.55	27.32	28.48	32.83
7. Impor	28.38	28.00	29.00	25.53	26.24
PDRB	100.00	100.00	100.00	100.00	100.00

Sumber/ Source : Badan Pusat Statistik Kabupaten Ketapang

CHAPTER XI. REGIONAL INCOME

Tabel 11.2.5 Indeks Perkembangan PDRB Kabupaten Ketapang atas Dasar Harga Berlaku Menurut Penggunaan 2013-2017
 Table Index Number of GRDP of Ketapang Regency at Current Market Price by Expenditure 2013-2017

Jenis Penggunaan	2013	2014	2015	2016 ^{*)}	2017 ^{**)}
(1)	(2)	(3)	(4)	(5)	(6)
1. Pengeluaran Konsumsi	142.61	158.61	176.06	192.09	206.60
1.a. Makanan, Minuman, dan	144.27	158.08	175.43	192.54	210.97
1.b. Pakaian dan Alas Kaki	124.38	139.45	154.66	166.33	172.35
1.c. Perumahan, Perkakas, Perlengkapan dan	147.30	162.64	181.26	199.41	211.62
1.d. Kesehatan dan	150.37	170.90	191.22	207.33	226.07
1.e. Transportasi,	135.79	158.64	175.77	191.67	199.09
1.f. Hotel dan Restoran	149.23	157.00	170.97	177.11	192.59
1.g. Lainnya	146.58	173.46	203.52	230.77	241.32
2. Pengeluaran Konsumsi	139.34	152.27	161.38	170.06	195.38
3. Pengeluaran Konsumsi	138.42	157.74	186.27	199.44	216.75
4. Pembentukan Modal Tetap	146.56	175.24	224.75	240.59	262.88
4.a. Bangunan	127.28	157.03	209.30	225.52	249.80
4.b. Non-Bangunan	175.66	202.72	248.07	263.35	282.62
5. Perubahan Inventori	47.94	104.18	120.30	177.23	232.74
6. Ekspor	148.96	135.67	120.81	136.56	175.36
7. Impor	160.83	175.01	199.18	185.78	210.75
PDRB	140.23	150.83	165.78	189.13	212.51

Sumber/ Source : Badan Pusat Statistik Kabupaten Ketapang

Tabel 11.2.6 Indeks Perkembangan PDRB Kabupaten Ketapang atas Dasar Harga Konstan 2010 Menurut Penggunaan (2010=100), 2013 - 2017
 Index Number of GRDP of Ketapang Regency at 2010 Constant Market Price by Expenditure 2013-2017

Jenis Penggunaan	2013	2014	2015	2016 ¹⁾	2017 ²⁾
(1)	(2)	(3)	(4)	(5)	(6)
1. Pengeluaran Konsumsi	116.86	121.25	128.59	135.01	140.51
1.a. Makanan, Minuman, dan	115.16	119.58	127.40	133.93	143.05
1.b. Pakaian dan Alas Kaki	110.10	119.40	127.29	129.71	131.88
1.c. Perumahan, Perkakas, Perlengkapan dan	116.61	119.90	127.64	132.09	131.27
1.d. Kesehatan dan	119.86	123.53	130.12	140.79	148.34
1.e. Transportasi,	116.69	120.38	127.20	133.44	136.55
1.f. Hotel dan Restoran	125.14	128.43	132.66	141.49	141.88
1.g. Lainnya	139.52	152.18	163.33	171.18	169.33
2. Pengeluaran Konsumsi	120.84	129.21	136.82	144.51	153.74
3. Pengeluaran Konsumsi	123.84	127.23	139.60	139.67	146.83
4. Pembentukan Modal Tetap	119.93	140.55	172.13	172.37	175.66
4.a. Bangunan	110.27	132.58	166.67	170.78	179.26
4.b. Non-Bangunan	134.50	152.58	180.38	174.78	170.23
5. Perubahan Inventori	40.95	94.80	104.60	180.19	162.07
6. Ekspor	128.11	112.50	99.62	112.16	138.60
7. Impor	132.22	134.04	146.52	139.26	153.48
PDRB	117.86	121.11	127.81	138.00	147.95

Sumber/ Source : Badan Pusat Statistik Kabupaten Ketapang

BAB 12

Kemiskinan *Poverty*



Jumlah Penduduk Miskin

54,28 Ribu Jiwa

Garis Kemiskinan

Rp 391.868,-



Ratio Gini

0.271

PENJELASAN TEKNIS

Keluarga adalah unit terkecil dari masyarakat yang terdiri atas kepala keluarga dan beberapa orang yang terkumpul dan tinggal di suatu tempat di bawah satu atap dalam keadaan saling ketergantungan. Keluarga dibagi menjadi beberapa kriteria, yaitu:

Keluarga pra sejahtera, yaitu diperlihatkan dengan kriteria tidak mampu memenuhi satu atau lebih dari lima kebutuhan dasar (*basic needs*).

1. Tingkat I Keluarga Sejahtera, dimana keluarga tersebut dapat memenuhi kebutuhan dasar minimal:
 - Melaksanakan ibadah agama oleh masing-masing anggota keluarga.
 - Pada umumnya seluruh anggota keluarga makan 2 (dua) kali sehari atau lebih.
 - Seluruh anggota keluarga memiliki pakaian yang berbeda untuk di rumah, bekerja/sekolah dan bepergian.
 - Bagian yang terluas dari lantai rumah bukan dari tanah
 - Bila anak sakit atau pasangan usia subur ingin menggunakan KB dibawa ke sarana/petugas kesehatan.

2. Keluarga sejahtera tahap II, Yaitu keluarga - keluarga yang telah dapat memenuhi kriteria keluarga sejahtera I dan harus pula:
 - ✓ Melaksanakan ibadah secara teratur oleh anggota keluarganya
 - ✓ Paling kurang selama satu minggu keluarga menyediakan daging/ ikan/ telur sebagai lauk pauk
 - ✓ Seluruh anggota keluarga memperoleh paling kurang satu stel pakaian baru per tahun.
 - ✓ Luas lantai rumah paling kurang delapan meter persegi tiap penghuni rumah.
 - ✓ Seluruh anggota keluarga dalam tiga bulan terakhir dalam keadaan sehat.

TECHNICAL NOTES

Family is the smallest unit of society consisting of the head of the family and some people gathered and stay somewhere under a roof in a state of mutual dependence. It is divided into some criteria, those are:

Pre-prosperous family, is shown by the inability to fulfill one or more of five basic needs.

1. *Level I Prosperous Family, are families who have been unable to meet their basic needs for a minimum of:*
 - *Doing their religion's responsibility by each member of the family.*
 - *In general, all family members eat two (2) times a day or more.*
 - *All members of the family have different clothes for home, work / school and traveling.*
 - *The widest part of the house is not the ground floor.*
 - *When their child was sick or the parents want to participate in family planning program, they go to the health facility or the officer of health.*

2. *Level II Prosperous Family, that was able to meet the criteria as well as prosperous I and also they should :*
 - ✓ *Doing their religion's responsibility regularly*
 - ✓ *At least once a week family provides meat/ fish/ eggs as side dishes.*
 - ✓ *All members of the family received at least ae new set of clothes per year.*
 - ✓ *The floor area of the house is at least eight square meters per household.*
 - ✓ *All members of the family in the last 3 months in a healthy state.*

CHAPTER XII. POVERTY

- ✓ Paling kurang satu (1) orang anggota keluarga yang berumur 15 tahun keatas mempunyai penghasilan tetap.
 - ✓ Seluruh anggota keluarga yang berumur 10-60 tahun bisa membaca tulisan Latin.
 - ✓ Seluruh anak berusia 5 - 15 tahun bersekolah pada saat ini.
 - ✓ Bila anak hidup 2 orang atau lebih, keluarga yang masih merupakan pasangan usia subur memakai alat kontrasepsi (kecuali sedang hamil).
3. Keluarga Sejahtera tahap III, yaitu keluarga yang memenuhi syarat keluarga sejahtera tahap II dan dapat pula memenuhi syarat berikut:
- o Mempunyai upaya untuk meningkatkan pengetahuan agama.
 - o Sebagian dari penghasilan keluarga dapat disisihkan untuk tabungan
 - o Biasanya makan bersama paling kurang sekali sehari dan kesempatan itu dimanfaatkan untuk berkomunikasi antar anggota keluarga.
 - o Ikut serta dalam kegiatan masyarakat di lingkungan tempat tinggalnya.
 - o Mengadakan rekreasi bersama diluar rumah paling kurang 1 kali/6 bulan.
 - o Dapat memperoleh berita dari surat kabar/TV/majalah.
 - o Anggota keluarga mampu menggunakan sarana transportasi yang sesuai dengan kondisi daerah setempat.
4. Keluarga Sejahtera Tahap III Plus, yaitu keluarga yang dapat memenuhi kriteria keluarga sejahtera tahap III dan memenuhi syarat-syarat berikut :
- ❖ Secara teratur atau pada waktu tertentu dengan sukarela memberikan sumbangan bagi kegiatan sosial masyarakat dalam bentuk materiil.
 - ❖ Kepala keluarga atau anggota keluarga aktif sebagai pengurus perkumpulan/ yayasan/ institusi.
- ✓ *At least one (1) family members aged 15 and older have regular income.*
 - ✓ *All members of the family aged 10-60 years could read Latin.*
 - ✓ *All children aged 5-15 years attending school at the moment.*
 - ✓ *Parents who are still in reproductive age use contraception devices (except pregnant) when their children are 2 or more.*
3. *Level III Prosperous Family, is the family that eligible in level II prosperous family qualification and also they should :*
- o *Have the efforts to increase their religious knowledge.*
 - o *Most of the family's income can be set aside for household savings to household savings.*
 - o *Usually eat together at least once a day and the opportunity was used to communicate each other.*
 - o *Participating in community activities in the neighborhood.*
 - o *Held outdoors recreation with at least 1 time/ 6 months.*
 - o *Can get news from newspapers / TV /magazine.*
 - o *Family members are able to use the means of transportation that appropriate with their local conditions.*
4. *Level III Plus Prosperous Family, is the family that eligible in level II prosperous family qualification and also they should:*
- ❖ *At certain time, give the voluntary contribution to social activities in the form of materials.*
 - ❖ *The head of families or family members active are as a trustee associations/ foundations/ institutions.*

Penduduk miskin adalah penduduk yang memiliki rata-rata pengeluaran per kapita per bulan di bawah Garis Kemiskinan.

Garis Kemiskinan Makanan (GKM) merupakan nilai pengeluaran kebutuhan minimum makanan yang disetarakan dengan 2.100 kkalori per kapita per hari. Garis Kemiskinan Non-Makanan (GKNM) adalah kebutuhan minimum untuk perumahan, sandang, pendidikan, kesehatan, dan kebutuhan dasar lainnya.

Ukuran kemiskinan

Head Count Index (HCI-P0) adalah persentase penduduk miskin yang berada di bawah Garis Kemiskinan (GK).

Indeks kedalaman kemiskinan

merupakan ukuran rata-rata kesenjangan pengeluaran masing-masing penduduk miskin terhadap garis kemiskinan. Semakin tinggi nilai indeks, semakin jauh rata-rata pengeluaran penduduk dari garis kemiskinan.

Indeks keparahan kemiskinan

memberikan gambaran mengenai penyebaran pengeluaran di antara penduduk miskin. Semakin tinggi nilai indeks, semakin tinggi ketimpangan pengeluaran di antara penduduk miskin.

Poor people is a person who has the average expenditure per capita per month below the poverty line.

The Food Poverty Line refers to the daily minimum requirement of 2,100 kcal per capita per day. The Non-Food Poverty Line refers to the minimum requirement for household necessities for clothing, education, health, and other basic individual needs. Poverty line is the minimum level of income deemed adequate in a particular country

Poverty Measures

Head Count Index (HCI-P0) simply measures the percentage of the population that is counted as poor, often denoted by P0.

Poverty Gap Index (P1)

It measures the individual average expenditure gap of poor people to poverty. The higher value of the index, the further the average of poor people expenditure.

Poverty Severity Index (P2)

It describes the spread of expenditure among poor peoples. The higher the value index, the more expenditure severe among poor peoples.

BAB XII. KEMISKINAN
CHAPTER XII. POVERTY

Keluarga Sejahtera

Tingkat kesejahteraan keluarga di suatu wilayah merupakan salah satu indikator yang dapat digunakan untuk mengukur keberhasilan pembangunan di wilayah tersebut. Oleh karena itu, keberadaan suatu keluarga dalam strata sosial (tingkat kesejahteraan yang semakin tinggi) tentunya dapat mencerminkan kondisi tingkat kesejahteraan masyarakat di wilayah tersebut secara umum. Menurut undang-undang No. 52 Tahun 2009, keluarga sejahtera adalah keluarga yang dibentuk berdasarkan atas perkawinan yang sah, mampu memenuhi kebutuhan hidup spiritual, dan material yang layak, bertaqwa kepada Tuhan Yang Maha Esa, memiliki hubungan yang serasi, selaras, dan seimbang antar anggota dan antara keluarga dengan masyarakat dan lingkungan.

Dengan adanya stratifikasi keluarga, maka pemerintah semakin mudah memberikan program dukungan yang sesuai untuk setiap keluarga dan wilayah tertentu dalam pembangunan keluarga sejahtera. Jumlah keluarga sejahtera di Kabupaten Ketapang pada tahun 2014 adalah sebanyak 118.024 keluarga. Jika dirinci menurut stratifikasinya maka yang terbanyak adalah Keluarga Sejahtera II yaitu 47.667 keluarga (40,39 persen), Kemudian Keluarga Sejahtera I sebanyak 38.641 keluarga (32,74 persen), Keluarga Sejahtera III sebanyak 19.575 (16,59 persen), Keluarga Sejahtera III Plus sebanyak 6.578 keluarga (5,57 persen) dan Keluarga Pra Sejahtera berjumlah 5.563 keluarga (4,71 persen).

Welfare Family

Level of prosperity family one of the indicator to measure the result of government development. So that, level of the family can be generate the prosperity condition in the region. According to law number 52 at 2009, the family welfare is the family formed based on a legal marriage, able to meet the needs of spiritual life, and the material is reasonable, fear of Almighty God, to have harmonious relations, harmony and balance between members and between families with community and the environment.

*Article Search Google stratification their families, then the Government Easier give Appropriate Support Program for Families EVERY review, and certain areas Family Welfare Development hearts. Duration of Family Welfare in Ketapang ON Year 2013 is as much as 121.608 Family. IF specified * According stratification So What Is Most Prosperous Family II Family Namely 48.048 (39.51 percent), then as many as 37.647 Prosperous Family Family (30.96 percent), the Family Welfare III as much as 23.457 (19.29 percent), Family Welfare Family III plus as much as 7.293 (6.00 percent) and Pre-prosperous family friendly totaled 5.163 (4.26 percent).*

Kemiskinan

Badan Pusat Statistik (BPS) pertama kali melakukan penghitungan jumlah dan persentase penduduk miskin pada tahun 1984. Penghitungan jumlah dan persentase penduduk miskin mencakup periode 1976-1981. Data dasar yang digunakan adalah hasil Survei Sosial Ekonomi Nasional (Susenas) modul konsumsi. Sejak saat itu BPS secara rutin mengeluarkan data jumlah dan persentase penduduk miskin yang disajikan menurut daerah perkotaan dan pedesaan. Untuk mengukur kemiskinan, BPS menggunakan konsep kemampuan memenuhi kebutuhan dasar. Kemiskinan dipandang sebagai ketidakmampuan dari sisi ekonomi untuk memenuhi kebutuhan dasar makanan dan bukan makanan yang diukur melalui pendekatan pengeluaran konsumsi rumah tangga, yang dihitung dengan formula tertentu sehingga diperoleh garis kemiskinan.

Garis Kemiskinan di Kabupaten Ketapang pada tahun 2017 adalah 391.868 rupiah per kapita per bulan. Garis kemiskinan tersebut masih di bawah garis kemiskinan Provinsi Kalimantan Barat yang sebesar 409.287 rupiah per kapita per bulan pada tahun yang sama. Pada tahun 2017 jumlah penduduk miskin di Kabupaten Ketapang berjumlah 54.280 orang atau sekitar 11.02 persen dari jumlah penduduk pada tahun yang sama.

Poverty

The Central Statistics Agency (BPS) first calculating the number and percentage of poor population in 1984. The calculation of the number and percentage of poor people covering the period of 1976-1981. The data base used is the National Economic Social Survey (Susenas) consumption module. Since then BPS regularly issued data on the number and percentage of poor people served by urban and rural areas. To gain poverty, BPS uses the concept of ability to meet basic needs. Poverty is seen as an economic inability to meet the basic needs of food and non-food as measured by household consumption expenditure approach, which is calculated by a certain formula to obtain the poverty line.

The poverty line in Ketapang District in 2017 was 391.868 rupiah per capita per month. The poverty line is still above the poverty line of West Kalimantan amounting to 409.287 rupiah per capita per month in the same year. By 2017 the number of poor in Ketapang amounted to 54.280 people, or about 11.02 percent of the total population in the same year.

CHAPTER XII. POVERTY

Tabel 12.1 Jumlah Keluarga Menurut Klasifikasi Keluarga di Kabupaten Ketapang Tahun 2011-2015
 Table Number of Family by Clasification Family in Ketapang Regency, 2011-2015

	Keluarga Family	2011	2012	2013	2014	2015
	(1)	(2)	(3)	(4)	(5)	(6)
1.	Pra Sejahtera <i>Pre Welfare Family</i>	5 241	5 563	5 163	5 184	...
2.	Sejahtera I <i>Family of Welfare Stage I</i>	37 589	38 641	37 647	35 516	...
3.	Sejahtera II <i>Family of Welfare Stage II</i>	46 018	47 667	48 048
4.	Sejahtera III <i>Family of Welfare Stage III</i>	19 119	19 575	23 457
5.	Sejahtera III Plus <i>Family of Welfare Stage III Plus</i>	5 786	6 578	7 293
	Jumlah / Total	113 753	118 024	121 608

Sumber / Source: Badan PMPD, P & KB Kabupaten Ketapang

Tabel 12.2 Penduduk Miskin Kabupaten Ketapang Tahun 2013-2017
 Table Poor People in Ketapang Regency, 2013-2017

Tahun Year	2013	2014	2015	2016	2017
(1)	(3)	(4)	(5)	(6)	(6)
Garis Kemiskinan (Rp/ Kap/ Bln)	310 504	330 763	356 319	366 250	391 868
Penduduk Miskin (Orang)	58 800	54 200	55 390	53 070	54 280
% Penduduk Miskin (P0)	12.85	11.60	11.72	10.99	11.02
Kedalaman Kemiskinan (P1)	1.87	2.29	1.74	1.90	1.63
Keparahan Kemiskinan (P2)	0.45	0.77	0.43	1.50	0.40

Keterangan / Explanation :

Sumber / Source : BPS Kabupaten Ketapang

CHAPTER XII. POVERTY

Tabel 12.3 Jumlah Rumah Tangga Penerima Raskin menurut Kecamatan di Kabupaten Ketapang Tahun 2017
 Table 12.3 *The Number of Households who Get The Rice Fund in Ketapang Regency, 2017*

Kecamatan Subdistrict	Jumlah Rumah Tangga Penerima Manfaat <i>Number of The Households Who Get The Advantage</i>	
	Target	Realisasi
(1)	(2)	(3)
1. Kendawangan	2 395	35 925
2. Manis Mata	1 540	23 100
3. Marau	820	12 300
4. Singkup	1 130	16 950
5. Air Upas	636	9 540
6. Jelai Hulu	1 853	27 795
7. Tumbang Titi	1 722	25 830
8. Pemahan	328	4 920
9. Sungai Melayu Rayak	819	12 285
10. Matan Hilir Selatan	2 229	33 435
11. Benua Kayong	2 218	33 270
12. Matan Hilir Utara	1 640	24 600
13. Delta Pawan	2 377	35 655
14. Muara Pawan	1 484	22 260
15. Nanga Tayap	1 765	26 475
16. Sandai	1 232	18 480
17. Hulu Sungai	1 646	24 690
18. Sungai Laur	1 312	19 680
19. Simpang Hulu	1 832	27 480
20. Simpang Dua	672	10 455
Jumlah / Total 2017	29 650	445 125

Sumber / Source : Sekretariat Daerah Kabupaten Ketapang Bagian Ekonomi

BAB 13

Perbandingan Antar Wilayah

Regional Comparison

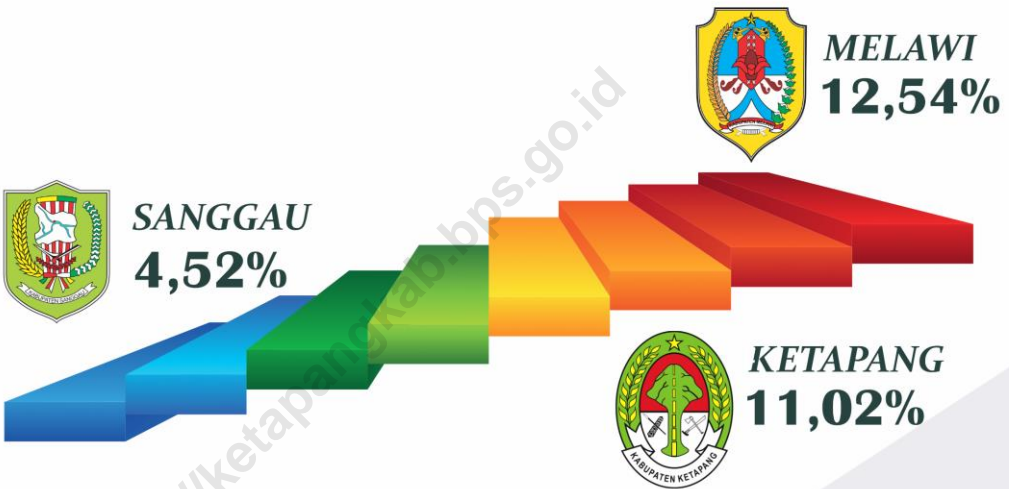

Persentase Penduduk Miskin
Percentage of Poor People

PENJELASAN TEKNIS

1. Penduduk Indonesia adalah semua orang yang berdomisili di wilayah teritorial Indonesia selama 6 bulan atau lebih dan atau mereka yang berdomisili kurang dari 6 bulan tetapi bertujuan menetap.
2. Produk Domestik Regional Bruto (PDRB) menggambarkan kemampuan suatu wilayah untuk menciptakan nilai tambah pada suatu waktu tertentu. Untuk menyusun PDRB digunakan 2 pendekatan, yaitu lapangan usaha dan pengeluaran. Keduanya menyajikan komposisi data nilai tambah dirinci menurut sumber kegiatan ekonomi (lapangan usaha) dan menurut komponen penggunaannya. PDRB dari sisi lapangan usaha merupakan penjumlahan seluruh komponen nilai tambah bruto yang mampu diciptakan oleh sektor-sektor ekonomi atas berbagai aktivitas produksinya. Sedangkan dari sisi pengeluaran menjelaskan tentang penggunaan dari nilai tambah tersebut.
3. Produktivitas Tanaman Pangan adalah Suatu nilai yang menunjukkan rata-rata hasil produksi per satuan luas per komoditi tanaman pangan (padi; jagung; kedelai; kacang tanah; kacang hijau; ubi kayu; ubi jalar) pada periode satu tahun laporan.

TECHNICAL NOTES

1. *The population of Indonesia are all residents of the entire territory of Indonesia who have stayed for six months or longer, and those who intended to stay more than six months even though their length of stay is less than six months*
2. *Gross Regional Domestic Product (GRDP). To compile these statistics, two approaches have been used, i.e. "production approach" and "expenditure approach". The first approach is to measure value added produced by various kinds of economic activities, while the second approach is to measure final uses of the country's output. In other words, GRDP is the sum of total value added produced by all economic industries (activities) and the way of using it.*
3. *Productivity of Plant Food is A value that indicates the average yield per unit area per commodity crops (rice; corn; soybean; peanut; mung beans; cassava; yams) in the period one year report.*

Luas Wilayah dan Penduduk

Diantara 14 Kabupaten/Kota di Provinsi Kalimantan Barat, Kabupaten Ketapang adalah Kabupaten dengan wilayah terluas yaitu 31.240,74 Km² atau 21,28 persen dari seluruh luas wilayah Propinsi Kalimantan Barat. Sedangkan jumlah penduduk Kabupaten Ketapang hanya 9,94 persen dari jumlah penduduk Provinsi Kalimantan Barat. Sehingga kepadatan penduduk per Km² Kabupaten Ketapang adalah terjarang kedua setelah Kabupaten Kapuas Hulu se-Propinsi Kalimantan Barat.

Pada tahun 2017, kepadatan penduduk Kota Pontianak adalah terpadat di Provinsi Kalimantan Barat, yaitu 5.817 jiwa per Km² yang berarti rata-rata setiap Km² dihuni oleh sebanyak 5.817 orang. Kabupaten Kapuas Hulu dengan kepadatan penduduk 9 jiwa per Km² adalah yang terjarang diantara kabupaten/kota lain, sedangkan Kabupaten Ketapang dengan kepadatan penduduknya 16 jiwa per Km²nya adalah terjarang kedua .

Total Area and Population

Among 14 regencies in West Borneo Province, Ketapang Regency is the widest region. **with it's** total landmass is 31,240.74 Km² or 21.28 percent to total landmass in West Kalimantan. Meanwhile the total citizens of Ketapang Regency reach 9.94 percent from total citizens in West Borneo. Population desinty per Km² in Ketapang Regency is relatively lower if it compared to other regencies/city in West Borneo.

In 2017 population desinty of Pontianak City is the highest in West Borneo, there are 5,817 person per Km² which means there are 5,817 average living person for each Km². The rarest density on West Borneo is Kapuas Hulu Regency, with the density is 8 person per Km². In the rarest second posision of density is Ketapang Regency, there are 16 person per Km².

Pendapatan Regional

Dilihat dari nilai PDRB ADHB tahun 2017 antar Kabupaten/Kota se Kalimantan Barat, maka nilai PDRB ADHB Kota Pontianak adalah yang tertinggi, yaitu mencapai 33,49 triliun rupiah. Pada posisi kedua Kabupaten Kubu Raya dengan nilai tambah sebesar 23,7 triliun rupiah, sedangkan Kabupaten Ketapang berada pada posisi ketiga dengan nilai tambah sebesar 22,49 triliun rupiah. Posisi Kabupaten dengan nilai PDRB terendah masih ditempati oleh Kabupaten Kayong Utara dengan nilai PDRB hanya sebesar 3,49 triliun rupiah. Jika melihat peranan sektor perekonomian, maka akan terlihat bahwa perekonomian Provinsi Kalimantan Barat didominasi oleh empat sektor utama, yaitu sektor pertanian, kehutanan dan perikanan, sektor industri pengolahan, sektor perdagangan besar dan eceran, dan reparasi mobil dan sepeda motor, dan sektor konstruksi.

Pertumbuhan ekonomi Kabupaten Kuburaya pada tahun 2017 adalah tertinggi di antara kabupaten/kota se-Provinsi Kalimantan Barat yaitu tumbuh sekitar 6,21 persen. Pertumbuhan ini sedikit diatas rata-rata rata-rata pertumbuhan ekonomi Provinsi Kalimantan Barat yang sebesar 4,81 persen pada periode yang sama. Sedangkan Kabupaten Sanggau yang pertumbuhan ekonominya paling rendah yaitu sekitar 3,15 persen. Secara rata-rata, pertumbuhan ekonomi Provinsi Kalimantan Barat melambat sekitar 4,18 persen dibandingkan dengan tahun 2013 yang angkanya sebesar 5,02 persen.

Regional Income

From the value of GDP in 2015 by ADHB Regency / City of West Borneo, the value of GDP ADHB Pontianak City is the highest , there is 27.59 trillion rupiahs. In the second place is Kubu Raya Regency with the added value are 19.14 trillion rupiahs, while Ketapang Regency in the third place, there is 17.45 trillion rupiahs of added value. The lowest GDP is still occupied by the Kayong Utara only 2.8 trillion rupiah. If viewed by sector contibution, there are four major sector dominated, there are agriculture, forestry and fishery, processing industry, wholesale and retail and car reparation and motorcycle, manufacturing, and construction sector.

Economic growth of Kuburaya Regency in 2015 is the second highest among of 14 regencies/ cities in West Borneo, that is 6.21 percent. This economics growth is higher than average economic growth in West Borneo Province that is 4.81 percent over the same period. Regency with the lowest economic growth is Sanggau, there is 3.15. On average, economic growth of West Borneo decrease about 4.18 percent lower than the year before which is 5.02 percent.

CHAPTER XIII. REGIONAL COMPARISON

Tabel 13.1.1 Luas Wilayah Kabupaten/Kota di Kalimantan Barat Tahun 2017
 Table Wide Area of Regency/City in West Kalimantan 2017

Kabupaten/Kota Regency/City	Luas Wilayah Wide Area (Km ²)	Persentase Percentage
(1)	(2)	(3)
1. Kabupaten Sambas	6 394,70	4.36
2. Kabupaten Bengkayang	5 397,30	3.68
3. Kabupaten Landak	9 909,10	6.75
4. Kabupaten Pontianak	1 276,90	0.87
5. Kabupaten Sanggau	12 857,70	8.76
6. Kabupaten Ketapang	31 240,74	21.28
7. Kabupaten Sintang	21 635,00	14.74
8. Kabupaten Kapuas Hulu	29 842,00	20.33
9. Kabupaten Sekadau	5 444,30	3.71
10. Kabupaten Melawi	10 644,00	7.25
11. Kabupaten Kayong Utara	4 568,26	3.11
12. Kabupaten Kubu Raya	6 985,20	4.75
13. Kota Pontianak	107.80	0.07
14. Kota Singkawang	504.00	0.34
Kalimantan Barat	146 807,00	100.00

Sumber /Source: BPS Provinsi Kalimantan Barat

BAB XIII. PERBANDINGAN ANTAR WILAYAH

Tabel 13.1.2 Jumlah Kecamatan dan Desa/Kelurahan Menurut Kabupaten/Kota di Provinsi Kalimantan Barat, 2017
Number of Subdistric and Village by Regency/ Municipality, Kalimantan Barat Province, 2017

Kabupaten/Kota <i>Regency/ Municipality</i>	Kecamatan/ <i>Distric</i>	Desa/Kelurahan <i>Village/Kelurahan</i>
(1)	(2)	(3)
Kab. Sambas	19	193
Kab. Bengkayang	9	67
Kab. Landak	15	169
Kab. Mempawah	20	262
Kab. Sanggau	14	406
Kab. Ketapang	23	282
Kab. Sintang	17	124
Kab. Kapuas Hulu	13	156
Kab. Sekadau	7	87
Kab. Melawi	11	169
Kab. Kayong Utara	6	43
Kab. Kubu Raya	9	118
Kota Pontianak	6	29
Kota Singkawang	5	26
Kalimantan Barat	174	2 131

Sumber / *Source* : Biro Pemerintahan Sekrtariat Daerah Provinsi Kalimantan

Tabel 13.1.3 Penduduk Menurut Status Daerah dan Kepadatan Per Kabupaten/ Kota
 Table di Provinsi Kalimantan Barat, 2017
*Population by Region Status and Density by Regency/ Municipality
 in Kalimantan Barat Province, 2017*

Kabupaten/Kota <i>Regency/ Municipality</i>	Status Daerah *) <i>Regen Status</i>		Jumlah Penduduk <i>Population</i> (Jiwa) <i>(persons)</i>	Luas Wilayah <i>Area</i> (Km ²)	Kepadatan <i>Density</i> (Jiwa per Km ²) <i>(persons</i>
	Kota <i>Urban</i> (Jiwa)	Desa <i>Rural</i> (Jiwa)			
	(1)	(2)			
Kab. Sambas	111 146	418 538	529 684	6 395	83
Kab. Bengkayang	27 924	219 160	247 084	5 397	46
Kab. Landak	40 867	326 923	367 790	9 909	37
Kab. Mempawah	66 250	191 966	258 216	1 277	202
Kab. Sanggau	106 799	350 902	457 701	12 858	36
Kab. Ketapang	128 937	366 150	495 087	31 241	16
Kab. Sintang	72 899	335 002	407 901	21 635	19
Kab. Kapuas Hulu	28 996	225 716	254 712	29 842	9
Kab. Sekadau	20 402	177 281	197 683	5 444	36
Kab. Melawi	33 757	168 549	202 306	10 644	19
Kab. Kayong Utara	14 159	94 942	109 101	4 568	24
Kab. Kubu Raya	185 952	376 965	562 917	6 985	81
Kota Pontianak	627 021	-	627 021	108	5 817
Kota Singkawang	154 235	61 061	215 296	504	427
Kalimantan Barat	1 619 344	3 313 155	4 932 499	146 807	34

Sumber/Source : BPS Provinsi Kalimantan Barat, Proyeksi 2015 / *BPS-Statistics of*

BAB XIII. PERBANDINGAN ANTAR WILAYAH

Tabel 13.1.4 Jumlah Penduduk Menurut Jenis Kelamin dan Rasio Jenis Kelamin Kabupaten/ Kota di Kalimantan Barat, 2017
Table Population by Sex and Sex Ratio by Regency/ Municipality, 2017

	Kabupaten/Kota <i>Regency/Municipality</i>	Laki-Laki <i>Male</i>	Perempuan <i>Female</i>	Jumlah <i>Total</i>	Rasio Jenis Kelamin <i>Sex Ratio</i>
	(1)	(2)	(3)	(4)	(5)
1.	Kabupaten Sambas	260 092	269 182	529 274	97
2.	Kabupaten Bengkayang	128 183	118 901	247 084	108
3.	Kabupaten Landak	191 496	176 294	367 790	109
4.	Kabupaten Pontianak	130 705	127 511	258 216	103
5.	Kabupaten Sanggau	236 384	221 317	457 701	107
6.	Kabupaten Ketapang	256 305	238 782	495 087	107
7.	Kabupaten Sintang	209 786	198 115	407 901	106
8.	Kabupaten Kapuas Hulu	129 510	125 202	254 712	103
9.	Kabupaten Sekadau	101 808	95 875	197 683	106
10.	Kabupaten Melawi	103 214	99 092	202 306	104
11.	Kabupaten Kayong Utara	55 510	53 591	109 101	104
12.	Kabupaten Kubu Raya	285 204	277 713	562 917	103
13.	Kota Pontianak	312 178	314 843	627 021	99
14.	Kota Singkawang	109 902	105 394	215 296	104
	Kalimantan Barat	2 510 277	2 421 812	4 932 089	104

Sumber /Source: BPS Provinsi Kalimantan Barat

CHAPTER XIII. REGIONAL COMPARISON

Tabel Rata-rata Kebutuhan Layak Hidup (KLH) Menurut Kabupaten/ Kota 2015-2017

13.2.1

Table Average Minimum Life Requirement by Regency 2015-2017

Kabupaten/Kota Regency/City	2015	2016	2017
(1)	(2)	(2)	(2)
1. Kabupaten Sambas	1 893 580	1 879 750	2 022 800
2. Kabupaten Bengkayang	1 829 000	1 860 000	2 013 450
3. Kabupaten Landak	2 153 550	1 801 583	2 000 920
4. Kabupaten Mempawah	1 604 903	1 756 125	1 901 005
5. Kabupaten Sanggau	2 582 591	1 823 025	1 973 425
6. Kabupaten Ketapang	2 440 624	2 007 000	2 172 500
7. Kabupaten Sintang	2 079 869	1 800 000	2 025 000
8. Kabupaten Kapuas Hulu	2 911 184	1 784 000	2 028 000
9. Kabupaten Sekadau	2 060 950	1 784 000	1 931 180
10. Kabupaten Melawi	3 147 183	1 800 000	1 948 500
11. Kabupaten Kayong Utara	2 175 277	1 967 975	2 130 300
12. Kabupaten Kubu Raya	1 989 661	1 761 700	1 907 040
13. Kota Pontianak	1 553 180	1 815 000	1 972 000
14. Kota Singkawang	1 560 969	1 839 750	1 991 529

Sumber/Source : BPS Provinsi Kalimantan Barat

BAB XIII. PERBANDINGAN ANTAR WILAYAH

Tabel 13.2.2 Indeks Pembangunan Manusia (IPM) dan Komponennya Menurut Kabupaten/Kota di Provinsi Kalimantan Barat, 2017
Human Development Index (HDI) and The Components by Regency/ Municipality in Kalimantan Barat Province, 2017

Kabupaten/Kota <i>Regency/ Municipality</i>	Usia Harapan Hidup <i>Life Expectancy</i> (tahun/ year)	Rata-rata Lama Sekolah <i>Mean Years of Schooling</i> (tahun/ years)	Harapan Lama Sekolah <i>Expected Years of Schooling</i> (tahun/ years)	Pengeluaran Per Kapita Per Tahun yang d disesuaikan <i>Purchasing Power Parity</i> (ribu rupiah/ thousand rupiahs)	IPM <i>HDI</i>
(1)	(2)	(3)	(4)	(5)	(6)
Kab. Sambas	68.17	6.67	12.38	9 403	65.92
Kab. Bengkayang	73.04	6.09	12.00	8 640	65.99
Kab. Landak	72.12	7.08	12.36	6 931	64.93
Kab. Mempawah	70.32	6.47	12.30	7 358	64.00
Kab. Sanggau	70.75	6.93	11.53	7 828	64.61
Kab. Ketapang	70.52	7.03	11.76	8 475	65.71
Kab. Sintang	71.11	6.72	11.54	8 343	65.16
Kab. Kapuas Hulu	71.95	7.02	11.85	6 883	64.18
Kab. Sekadau	70.98	6.57	11.53	7 001	63.04
Kab. Melawi	72.39	6.53	11.12	7 922	64.43
Kab. Kayong Utara	67.46	5.85	11.78	7 434	61.52
Kab. Kubu Raya	69.80	6.58	13.21	8 430	66.31
Kota Pontianak	72.17	9.79	14.72	13 904	77.93
Kota Singkawang	71.13	7.30	12.86	11 122	70.25
Kalimantan Barat	69.92	7.05	12.50	8 472	66.26

Sumber / Source : Badan Pusat Statistik/BPS- Statistics of Indonesia

CHAPTER XIII. REGIONAL COMPARISON

Tabel 13.2.3 Garis Kemiskinan dan Penduduk Miskin Menurut
 Kabupaten/ Kota di Provinsi Kalimantan Barat, Maret 2017
 Poverty Line and Poor Population by Regency/
 Municipality in Kalimantan Barat Province, March 2017

Kabupaten/Kota Regency/ Municipality	Garis Kemiskinan (Rp/kapita/bulan) Poverty Line (Rp/Capita/Month)	Penduduk Miskin Poor Population	
		Jumlah/ Total (000)	Persentase / Percentage
(1)	(2)	(3)	(4)
Kab. Sambas	345 066	45.42	8.59
Kab. Bengkayang	291 430	18.48	7.51
Kab. Landak	300 123	44.82	12.23
Kab. Mempawah	292 129	15.30	5.94
Kab. Sanggau	265 067	20.62	4.52
Kab. Ketapang	366 250	54.28	11.02
Kab. Sintang	446 381	41.46	10.20
Kab. Kapuas Hulu	369 981	23.96	9.45
Kab. Sekadau	269 324	12.74	6.46
Kab. Melawi	431 660	25.28	12.54
Kab. Kayong Utara	244 046	10.75	9.89
Kab. Kubu Raya	329 511	29.53	5.26
Kota Pontianak	427 783	33.18	5.31
Kota Singkawang	387 801	11.61	5.42
Kalimantan Barat 2017	377 219	387.43	7.88
2016	347 880	381.35	7.87
2015	323 615	383.70	8.03
2014	298 212	381.92	8.07
2013	270 306	407.30	8,74

Sumber / Source : BPS Provinsi Kalimantan Barat / BPS-Statistics of Kalimantan Barat

BAB XIII. PERBANDINGAN ANTAR WILAYAH

Tabel 13.3.1 Rencana Proyek Penanaman Modal Dalam Negeri, dan Investasi Menurut Kabupaten/Kota Tahun 2017
Plan of Domestic Investment Projects, Investment Value by Regency/Municipality, 2017

Kabupaten/Kota <i>Regency/Municipality</i>	Jumlah Proyek <i>Number of</i>	Investasi <i>Investment</i> (Juta/ <i>Million</i> <i>Rupiah</i>)
(1)	(2)	(3)
Kab. Sambas	17	1 117 159.00
Kab. Bengkayang	8	2 576 327.00
Kab. Landak	11	8 145 894.00
Kab. Pontianak	61	3 983 281.00
Kab. Sanggau	31	10 061 424.00
Kab. Ketapang	34	25 888 955.00
Kab. Sintang	35	12 811 779.00
Kab. Kapuas Hulu	14	12 585 250.00
Kab. Sekadau	8	3 694 064.00
Kab. Melawi	2	149 480.00
Kab. Kayong Utara*)	1	411 035.00
Kab. Kubu Raya	64	13 380 638.00
Kota Pontianak	23	927 760.00
Kota Singkawang	4	72 147.00

Sumber/Source : BPMPTSP Provinsi Kalimantan Barat / *Regional Investment Board of Kalimantan Barat*

CHAPTER XIII. REGIONAL COMPARISON

Tabel 13.3.2 Realisasi Proyek Penanaman Modal Dalam Negeri, Investasi Dan Tenaga Kerja Menurut Kabupaten/Kota di Kalimantan Barat Tahun 2017
 Actual Domestic Investment Projects, Investment Value and Employee by Regency/Municipality in Kalimantan Barat, 2017

Kabupaten/Kota Regency/Municipality	Jumlah Proyek Number of	Investasi Investment (Juta / Million Rupiah)	Tenaga Kerja / Employee	
			W N I Indonesians	W N A Foreigners
(1)	(2)	(3)	(4)	(5)
Kab. Sambas	9	1154 040.52	2 125	3
Kab. Bengkayang	4.25	4 512 610.35	7 955	0
Kab. Landak	8.5	4 703 678.04	12405	1408
Kab. Pontianak	51.75	5 982 129.20	20 423	25
Kab. Sanggau	30.5	7 481 135.82	46 792	13
Kab. Ketapang	35.5	7 297 008.94	23 258	14
Kab. Sintang	34.75	6 432 155.77	45 271	20
Kab. Kapuas Hulu	34.75	8 294 431.97	19 499	3
Kab. Sekadau	7.25	1 732 644.26	7 885	31
Kab. Melawi	2.25	61 672.88	993	0
Kab. Kayong Utara*)	1	186 000.00	1 200	0
Kab. Kubu Raya	48.5	4 302 965.39	13 381	2
Kota Pontianak	18	512 766.39	1 598	0
Kota Singkawang	4	111 451.10	412	2

Catatan/ Note : *) Data masih tergabung dengan Kabupaten Induk / Data is joined with main Regency
 Sumber/Source : BPMP TSP Provinsi Kalimantan Barat / Regional Investment Board of Kalimantan Barat

BAB XIII. PERBANDINGAN ANTAR WILAYAH

Tabel 13.3.3 Rencana Proyek Penanaman Modal Asing dan Investasi Menurut Kabupaten/Kota di Kalimantan Barat Tahun 2017
Table 13.3.3 Plan of Foreign Investment Projects, Investment Value by Regency/Municipality in Kalimantan Barat, 2017

Kabupaten/Kota <i>Regency/Municipality</i>	Jumlah Proyek <i>Number of</i>	Investasi <i>Investment</i> (Juta/ <i>Million</i> <i>Rupiah</i>)
(1)	(2)	(3)
Kab. Sambas	18	310 762.06
Kab. Bengkayang	18	1 369 549.53
Kab. Landak	22	251 241.87
Kab. Pontianak	36	417 504.40
Kab. Sanggau	25	876 788.13
Kab. Ketapang	67	5 937 328.81
Kab. Sintang	15	195 766.31
Kab. Kapuas Hulu	13	532 045.48
Kab. Sekadau	5	89 005.03
Kab. Melawi	10	211 044.76
Kab. Kayong Utara*)	1	15 310.80
Kab. Kubu Raya	20	220 727.98
Kota Pontianak	47	372 652.05
Kota Singkawang	4	4 682.90

Catatan/ Note : *) Data masih tergabung dengan Kabupaten Induk / Data is joined with main Regency

Sumber/Source : BPMPTSP Provinsi Kalimantan Barat / *Regional Investment Board of Kalimantan Barat*

CHAPTER XIII. REGIONAL COMPARISON

Tabel 13.3.4 Realisasi Proyek Penanaman Modal Asing, Investasi Dan Tenaga Kerja Menurut Kabupaten/Kota di Kalimantan Barat Tahun 2017
 Table Actual Foreign Investment Projects, Investment Value and Employee by Regency/Municipality in Kalimantan Barat, 2017

Kabupaten/Kota Regency/Municipality	Jumlah Proyek Number of	Investasi Investment (Juta/ Million Rupiah)	Tenaga Kerja/Employee	
			WNI Indonesians	WNA Foreigners
(1)	(2)	(3)	(4)	(5)
Kab. Sambas	17	413 396.00	21 429	29
Kab. Bengkayang	7	186 219.00	5 151	122
Kab. Landak	26	501 650.00	8 598	27
Kab. Pontianak	23	204 074.00	12 427	65
Kab. Sanggau	26	1244 033.00	10 215	38
Kab. Ketapang	89	2270 624.00	47 425	464
Kab. Sintang	21	200 715.00	2 138	15
Kab. Kapuas Hulu	11	73 527.00	402	4
Kab. Sekadau	7	320 313.00	2 783	16
Kab. Melawi	9	166 787.00	3 166	12
Kab. Kayong Utara*)	3	0 024.00	0	0
Kab. Kubu Raya	10	472 076.00	8 033	47
Kota Pontianak	33	144 113.00	4 092	36
Kota Singkawang	0	0 330.00	97	17

Catatan/ Note : *) Data masih tergabung dengan Kabupaten Induk / Data is joined with main Regency
 Sumber/Source : BPMPTSP Provinsi Kalimantan Barat / Regional Investment Board of Kalimantan Barat

BAB XIII. PERBANDINGAN ANTAR WILAYAH

Tabel 13.3.5 Produk Domestik Regional Bruto Atas Dasar Harga Berlaku Menurut Kabupaten/Kota di Provinsi Kalimantan Barat, (juta rupiah) 2014-2017
Gross Regional Domestic Product at Current Market Prices by Regency/ Municipality in Kalimantan Barat Province (million rupiahs), 2014-2017

Kabupaten/Kota <i>Regency/City</i>	2014	2015	2016	2017
(1)	(2)	(3)	(4)	(5)
Kab Sambas	13 215 748.05	14 634 425.27	16 025 316.37	17 521 961.12
Kab Bengkayang	5 564 061.32	6 123 474.99	6 724 042.41	7 391 063.49
Kab Landak	6 715 822.69	7 446 559.17	8 193 653.63	8 995 119.76
Kab Pontianak	5 039 964.56	5 667 621.16	6 320 309.80	6 984 552.92
Kab Sanggau	12 910 782.65	14 013 180.70	15 472 648.26	16 951 211.86
Kab Ketapang	15 966 719.89	17 549 294.43	20 021 146.13	22 495 910.92
Kab Sintang	9 294 686.57	10 216 109.82	11 201 046.76	12 295 898.81
Kab Kapuas Hulu	6 379 788.27	7 059 376.64	7 842 491.20	8 678 123.81
Kab Sekadau	3 911 830.73	4 338 988.72	4 807 981.69	5 317 183.34
Kab Melawi	3 330 609.19	3 670 197.36	4 007 340.04	4 361 702.80
Kab Kayong Utara	2 516 356.10	2 806 810.32	3 152 560.95	3 498 119.29
Kab Kubu Raya	16 664 997.03	18 894 280.29	21 141 942.12	23 700 833.91
Kota Pontianak	25 069 682.22	27 920 136.59	30 472 529.32	33 469 943.51
Kota Singkawang	6 675 476.41	7 495 459.82	8 223 795.81	9 018 551.43

Catatan / Note : *) Angka Sementara / Preliminary figures

**) Angka Sangat Sementara / Very Preliminary figures

Sumber / Source : BPS Provinsi Kalimantan Barat / BPS-Statistics of Kalimantan Barat

CHAPTER XIII. REGIONAL COMPARISON

Tabel 13.3.6 Produk Domestik Regional Bruto Atas Dasar Harga Konstan 2010 Menurut Kabupaten/Kota di Provinsi Kalimantan Barat (juta rupiah), 2014-2017
Gross Regional Domestic Product at Constan Market Prices by Regency/Municipality in Kalimantan Barat Province (million rupiahs), 2014-2017

Kabupaten/Kota Regency/City	2014	2015	2016	2017
(1)	(2)	(3)	(4)	(5)
Kab Sambas	10 715 965.90	11 226 271.63	11 813 974.13	12 419 528.95
Kab Bengkayang	4 472 287.37	4 649 502.81	4 889 159.76	5 166 104.16
Kab Landak	5 483 210.41	5 763 419.04	6 067 561.36	6 383 495.48
Kab Pontianak	3 953 648.42	4 175 723.34	4 425 719.60	4 687 953.91
Kab Sanggau	10 654 827.98	11 047 183.54	11 636 892.84	12 160 191.40
Kab Ketapang	12 820 507.43	13 529 100.04	14 607 934.98	15 661 142.01
Kab Sintang	7 487 748.77	7 830 065.18	8 243 357.69	8 682 389.55
Kab Kapuas Hulu	5 065 317.72	5 301 109.30	5 580 747.19	5 881 743.05
Kab Sekadau	3 246 281.91	3 432 929.76	3 636 659.73	3 849 356.07
Kab Melawi	2 683 209.56	2 809 295.05	2 942 746.29	3 083 672.52
Kab Kayong Utara	1 963 336.70	2 062 067.14	2 185 465.40	2 303 824.08
Kab Kubu Raya	13 628 071.39	14 493 652.26	15 416 533.31	16 427 195.68
Kota Pontianak	19 761 335.94	20 747 494.76	21 801 443.39	22 903 162.60
Kota Singkawang	5 311 801.95	5 639 572.90	5 931 301.93	6 252 680.37

Catatan / Note : *) Angka Sementara / Preliminary figures

**) Angka Sangat Sementara / Very Preliminary figures

Sumber / Source : BPS Provinsi Kalimantan Barat / BPS-Statistics of Kalimantan Barat

BAB XIII. PERBANDINGAN ANTAR WILAYAH

Tabel 13.3.7 Pertumbuhan Ekonomi Menurut Kabupaten/Kota di Provinsi Kalimantan Barat (%), 2014-2017
 Table Economic Growth by Districts in Kalimantan Barat Province (%), 2014-2017

Kabupaten/Kota <i>Regency/City</i>	2014	2015	2016	2017
(1)	(2)	(3)	(4)	(5)
Kab Sambas	5.40	4.76	5.24	5.13
Kab Bengkayang	4.02	3.96	5.15	5.66
Kab Landak	4.93	5.11	5.28	5.21
Kab Pontianak	5.67	5.62	5.99	5.93
Kab Sanggau	3.26	3.68	5.34	4.50
Kab Ketapang	2.76	5.53	7.97	7.21
Kab Sintang	5.37	4.57	5.28	5.33
Kab Kapuas Hulu	3.98	4.66	5.28	5.39
Kab Sekadau	6.09	5.75	5.93	5.85
Kab Melawi	4.73	4.70	4.75	4.79
Kab Kayong Utara	5.66	5.03	5.98	5.42
Kab Kubu Raya	6.28	6.35	6.37	6.56
Kota Pontianak	5.54	4.99	5.08	5.05
Kota Singkawang	6.62	6.17	5.17	5.42

Catatan / Note : *) Angka Sementara / Preliminary figures

**) Angka Sangat Sementara / Very Preliminary figures

Sumber / Source : BPS Provinsi Kalimantan Barat / BPS-Statistics of Kalimantan Barat

CHAPTER XIII. REGIONAL COMPARISON

Tabel 13.3.8 Gini Rasio Menurut Kabupaten/Kota di Provinsi Kalimantan Barat, Maret 2013-2017
 Table Gini Ratio by Regency/ Municipality in Kalimantan Barat Province, on March 2013-2017

Kabupaten/Kota Regency/City	2013	2014	2015	2016	2017
(1)	(2)	(3)	(4)	(5)	(6)
Kab. Sambas	0.37	0.35	0.30	0.38	0.31
Kab. Bengkayang	0.34	0.32	0.27	0.27	0.29
Kab. Landak	0.31	0.30	0.31	0.31	0.30
Kab. Mempawah	0.31	0.31	0.29	0.35	0.31
Kab. Sanggau	0.32	0.31	0.29	0.33	0.28
Kab. Ketapang	0.32	0.31	0.33	0.28	0.27
Kab. Sintang	0.32	0.32	0.28	0.30	0.30
Kab. Kapuas Hulu	0.29	0.31	0.33	0.25	0.28
Kab. Sekadau	0.29	0.31	0.33	0.32	0.33
Kab. Melawi	0.28	0.28	0.28	0.34	0.28
Kab. Kayong Utara	0.31	0.29	0.35	0.16	0.28
Kab. Kubu Raya	0.38	0.42	0.32	0.34	0.32
Kota Pontianak	0.38	0.33	0.31	0.33	0.34
Kota Singkawang	0.38	0.38	0.33	0.34	0.31
Kalimantan Barat	0.38	0.40	0.39	0.33	0.33

Sumber / Source: BPS Provinsi Kalimantan Barat / BPS-Statistics of Kalimantan Barat

BAB XIII. PERBANDINGAN ANTAR WILAYAH

Tabel 13.3.9 Produk Domestik Regional Bruto Perkapita Atas Dasar Harga Berlaku Menurut Kabupaten/Kota di Provinsi Kalimantan Barat (rupiah), 2014-2017
Gross Regional Domestic Product Percapita at Current Market Prices by Regency/ Municipality in Kalimantan Barat Province (rupiahs), 2014-2017

Kabupaten/Kota <i>Regency/City</i>	2014	2015	2016	2017
(1)	(2)	(3)	(4)	(5)
Kab Sambas	25 420 424	27 981 481	30 453 781	33 080 027
Kab Bengkayang	23 893 115	25 663 111	27 719 988	29 913 161
Kab Landak	19 030 546	20 823 245	22 588 601	24 457 217
Kab Mempawah	20 198 559	22 510 659	24 772 705	27 049 265
Kab Sanggau	29 409 930	31 529 514	34 299 286	37 035 558
Kab Ketapang	34 394 208	36 869 427	41 270 673	45 438 299
Kab Sintang	23 783 986	25 775 016	27 893 287	30 144 321
Kab Kapuas Hulu	26 537 117	28 696 886	31 319 454	34 070 338
Kab Sekadau	20 395 683	22 436 043	24 579 301	26 897 525
Kab Melawi	17 319 770	18 727 250	20 119 903	21 559 928
Kab Kayong Utara	24 363 937	26 613 008	29 389 575	32 063 128
Kab Kubu Raya	30 928 978	34 653 132	38 109 926	42 103 603
Kota Pontianak	41 915 746	45 950 147	49 363 746	53 379 302
Kota Singkawang	33 014 879	36 062 494	38 913 334	41 889 080

Catatan / Note : *) Angka Sementara / Preliminary figures

**) Angka Sangat Sementara / Very Preliminary figures

Sumber / Source : BPS Provinsi Kalimantan Barat / BPS-Statistics of Kalimantan Barat

CHAPTER XIII. REGIONAL COMPARISON

Tabel 13.3.10 Produk Domestik Regional Bruto Perkapita Atas Dasar Harga Konstan 2010 Menurut Kabupaten/Kota di Provinsi Kalimantan Barat (rupiah), 2014-2017
Gross Regional Domestic Product Percapita at 2010 Constant Market Prices by Regency/ Municipality in Kalimantan Barat Province (rupiahs), 2014-2017

Kabupaten/Kota <i>Regency/City</i>	2014	2015	2016	2017
(1)	(2)	(3)	(4)	(5)
Kab Sambas	20 612 106	21 460 122	22 446 424	23 447 053
Kab Bengkayang	19 204 834	19 485 784	20 137 568	20 908 291
Kab Landak	15 537 708	16 116 583	16 727 303	17 356 360
Kab Mempawah	15 844 953	16 585 139	17 346 784	18 155 164
Kab Sanggau	24 271 010	24 848 230	25 794 151	26 567 981
Kab Ketapang	27 616 893	28 423 375	30 112 127	31 633 111
Kab Sintang	19 160 249	19 753 590	20 495 961	21 285 531
Kab Kapuas Hulu	21 069 497	21 549 400	22 287 329	23 091 739
Kab Sekadau	16 925 614	17 751 238	18 591 284	19 472 368
Kab Melawi	13 953 175	14 333 211	14 778 832	15 242 615
Kab Kayong Utara	19 009 476	19 550 112	20 373 876	21 116 434
Kab Kubu Raya	25 292 673	26 576 023	27 789 779	29 182 270
Kota Pontianak	33 040 353	34 145 622	35 316 011	36 526 947
Kota Singkawang	26 270 559	27 165 683	28 042 365	29 042 251

Catatan / Note : *) Angka Sementara / Preliminary figures

**) Angka Sangat Sementara / Very Preliminary figures

Sumber / Source : BPS Provinsi Kalimantan Barat / BPS-Statistics of Kalimantan Barat

DATA

MENCERDASKAN BANGSA

Enlighten The Nation



**Badan Pusat Statistik
Kabupaten Ketapang**

BPS-Statistics of Ketapang Regency

Jl. Letjen. S. Parman No.101 Ketapang

Telp. (0534) 32017 Fax. (0534) 3037840

E-Mail : bps6106@bps.go.id Website : <https://ketapangkab.bps.go.id>

ISSN 0215-4390

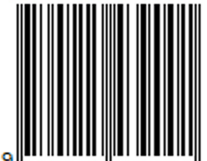

9 770215 439001