

KABUPATEN SANGGAU DALAM ANGKA

Sanggau Regency in Figures

2018



**BADAN PUSAT STATISTIK
KABUPATEN SANGGAU**
Statistics of Sanggau Regency

KABUPATEN
SANGGAU DALAM ANGKA
Sanggau Regency in Figures



2018



KABUPATEN SANGGAU DALAM ANGKA

Sanggau Regency in Figures

2018

ISSN/ISBN: 2302-2671

No. Publikasi/Publication Number: 61050.1804

Katalog/Catalog: 1102001.6105

Ukuran Buku/Book Size: 14,8 cm x 21 cm

Jumlah Halaman/Number of Pages: xviii + 440 halaman/pages

Naskah/Manuscript:

Badan Pusat Statistik Kabupaten Sanggau

BPS-Statistics of Sanggau Regency

Penyunting/Editor:

Badan Pusat Statistik Kabupaten Sanggau

BPS-Statistics of Sanggau Regency

Desain Kover oleh/Cover Designed by:

Badan Pusat Statistik Kabupaten Sanggau

BPS-Statistics of Sanggau Regency

Ilustrasi Kover/Cover Illustration:

Pos Lintas Batas Negara (PLBN) Entikong

Penerbit/Published by:

© BPS Kabupaten Sanggau/*BPS-Statistics of Sanggau Regency*

Pencetak/Printed by:

CV. Bhakti

Dilarang mengumumkan, mendistribusikan, mengomunikasikan, dan/atau mengadakan sebagian atau seluruh isi buku ini untuk tujuan komersial tanpa izin tertulis dari Badan Pusat Statistik

Prohibited to announce, distribute, communicate, and/or copy part or all of this book for commercial purpose without permission from BPS-Statistics Indonesia

PETA WILAYAH KABUPATEN SANGGAU

MAP OF SANGGAU REGENCY



KEPALA BPS KABUPATEN SANGGAU
CHIEF STATISTICIAN OF SANGGAU REGENCY





KATA PENGANTAR

Kabupaten Sanggau Dalam Angka 2018 merupakan publikasi tahunan yang diterbitkan oleh BPS Kabupaten Kabupaten Sanggau. Disadari bahwa publikasi ini belum sepenuhnya memenuhi harapan pihak pemakai data khususnya para perencana, namun diharapkan dapat membantu melengkapi penyusunan rencana pembangunan di Kabupaten Sanggau.

Publikasi ini dapat terwujud berkat kerja sama dan bantuan dari berbagai pihak baik instansi pemerintah maupun swasta. Kepada semua pihak yang telah memberikan bantuan disampaikan penghargaan dan terima kasih yang sebesar-besarnya.

Walaupun publikasi ini telah disiapkan sebaik-baiknya, namun disadari masih ada kekurangan dan kesalahan yang terjadi. Untuk perbaikan publikasi ini, tanggapan dan saran yang bersifat konstruktif dari para pemakai sangat diharapkan.

Sanggau, Agustus 2018
Kepala BPS
Kabupaten Sanggau

ALIFIUS



PREFACE

Sanggau Regency in Figures 2018 is an annual publication written by BPS-Statistics of Sanggau Regency. Honestly, this publication has not perfect yet and has not filled the user's hope, especially for the planners yet, but hopefully it can help to equip compilation of development planning in this regency.

This comprehensive publication has been made possible with the assistance and contribution from several governmental institutions and private organizations. To all parties who have been involved in the preparation of this publication, we would like to express our sincerest appreciation and gratitude.

Comments and constructive suggestions for the improvement of this publication are always welcome.

*Sanggau, August 2018
Chief Statistician of
Sanggau Regency*

ALIFIOUS

DAFTAR ISI/CONTENTS

	halaman pages
Peta Wilayah Kabupaten Sanggau	iii
<i>Map of Sanggau Regency</i>	iii
Kepala BPS Kabupaten Sanggau	v
<i>Chief Statistician of Sanggau Regency</i>	v
Kata Pengantar	vii
<i>Preface</i>	viii
Daftar Isi/ <i>Contents</i>	ix
Daftar Tabel/ <i>List of Tables</i>	xi
Daftar Gambar/ <i>List of Figures</i>	xliv
Penjelasan Umum/ <i>Explanatory Notes</i>	xlvii
1 Geografi dan Iklim/ <i>Geography and Climate</i>	1
1.1 Geografi/ <i>Geography</i>	8
1.2 Iklim/ <i>Climate</i>	14
2 Pemerintahan/ <i>Government</i>	19
2.1 Wilayah Administratif/ <i>Administrative Area</i>	26
2.2 Pegawai/ <i>Employee</i>	33
2.3 Dewan Perwakilan Rakyat Daerah/ <i>Regional Parliament</i>	42
3 Kependudukan dan Ketenagakerjaan/ <i>Population and Employment</i>	47
3.1 Penduduk/ <i>Population</i>	58
3.2 Ketenagakerjaan/ <i>Employment</i>	65
4 Sosial/ <i>Social</i>	73
4.1 Pendidikan/ <i>Education</i>	86
4.2 Kesehatan/ <i>Health</i>	104
4.3 Kriminalitas/ <i>Crime</i>	139
4.4 Agama/ <i>Religion</i>	162
4.5 Kesejahteraan Sosial/ <i>Social Welfare</i>	171
4.6 Sosial Lainnya/ <i>The Other Social</i>	174
5 Pertanian/ <i>Agriculture</i>	181
5.1 Tanaman Pangan/ <i>Food Crops</i>	199
5.2 Hortikultura/ <i>Horticulture</i>	216

5.3	Perkebunan/ <i>Estate Crops</i>	219
5.4	Peternakan/ <i>Livestock</i>	227
5.5	Perikanan/ <i>Fishery</i>	233
5.6	Kehutanan/ <i>Forestry</i>	239
6	Industri, Energi, dan Pertambangan/ <i>Industry, Energy, and Mining</i>	247
6.1	Industri/ <i>Industry</i>	254
6.2	Listrik/ <i>Electricity</i>	264
6.3	Air Bersih/ <i>Watery</i>	275
6.4	Pertambangan/ <i>Mining</i>	282
7	Perdagangan, Koperasi, dan Logistik/ <i>Trade, Cooperative, and Logistic</i> ...	287
7.1	Perdagangan/ <i>Trade</i>	293
7.2	Koperasi/ <i>Cooperative</i>	299
7.3	Logistik/ <i>Logistic</i>	303
8	Wisatawan, Hotel, dan Pariwisata/ <i>Tourist, Hotel, and Tourism</i>	309
8.1	Wisatawan/ <i>Tourist</i>	315
8.2	Hotel/ <i>Hotel</i>	321
8.3	Pariwisata/ <i>Tourism</i>	326
9	Transportasi, Pos, dan Komunikasi/ <i>Transportation, Post, and Communication</i>	331
9.1	Transportasi/ <i>Transportation</i>	337
9.2	Pos dan Komunikasi/ <i>Post and Communication</i>	343
10	Keuangan Daerah, Pegadaian, dan Perbankan/ <i>Local Finance, Pawnshop, and Banking</i>	349
10.1	Keuangan Daerah/ <i>Local Finance</i>	355
10.2	Pegadaian/ <i>Pawnshop</i>	366
10.3	Perbankan/ <i>Banking</i>	369
11	Pengeluaran Penduduk dan Konsumsi Makanan/ <i>Population Expenditure and Food Consumption</i>	383
12	Pendapatan Regional/ <i>Regional Income</i>	395
13	Perbandingan Regional/ <i>Regional Comparison</i>	419

DAFTAR TABEL/LIST OF TABLES

halaman
pages

1 Geografi dan Iklim/Geography and Climate

1.1 Geografi/Geography

- 1.1.1 Letak Geografis Kabupaten Sanggau
Geography Location of Sanggau Regency..... 8
- 1.1.2 Batas Wilayah Kecamatan di Kabupaten Sanggau
Borders of Subdistrict Area in Sanggau Regency..... 9
- 1.1.3 Jarak Jalan Darat Antara Sanggau Dengan Beberapa Kota
Kecamatan Dalam Daerah Kabupaten Sanggau
*Distance of Land Between Sanggau and Capital of Subdistrict in
Sanggau Regency* 10
- 1.1.4 Luas Wilayah Kabupaten Sanggau
Total Area of Sanggau Regency..... 11
- 1.1.5 Peralihan Hak Atas Tanah Menurut Kecamatan di Kabupaten
Sanggau, 2017
Changed of Landing Rights by Subdistrict in Sanggau Regency, 2017 .. 12

1.2 Iklim/Climate

- 1.2.1 Rata-rata Curah Hujan dan Hari Hujan di Kabupaten Sanggau
Menurut Bulan, 2017
Average of Rainfall and Rainday at Sanggau Regency by Month, 2017 14
- 1.2.2 Jumlah Curah Hujan di Kabupaten Sanggau Menurut Kecamatan
dan Bulan (mm), 2017
*Number of Rainfall at Sanggau Regency (mm) by Subdistrict and
Month (mm), 2017* 15
- 1.2.3 Jumlah Hari Hujan di Kabupaten Sanggau Menurut Kecamatan
dan Bulan (Hari), 2017
*Number of Raindays at Sanggau Regency by Subdistrict and
Month (Days), 2017*..... 17

2 Pemerintahan/Government

2.1 Wilayah Administratif/Administrative Area

- 2.1.1 Banyaknya Desa/Kelurahan Menurut Kecamatan di Kabupaten Sanggau, 2010 dan 2014-2017
Number of Villages/ Wards by Subdistrict in Sanggau Regency, 2010 and 2014-2017 26
- 2.1.2 Nama Ibukota Kecamatan, Jumlah Desa dan Kelurahan di Kabupaten Sanggau, 2017
Name of Subdistrict Capital, Number of Village, and Wards in Sanggau Regency, 2017 27
- 2.1.3 Banyaknya Desa/Kelurahan, Dusun, dan Rukun Tetangga Menurut Kecamatan di Kabupaten Sanggau, 2017
Number of Villages/Wards, Orchards, and Neighborhood Unit by Subdistrict in Sanggau Regency, 2017..... 28
- 2.1.4 Desa Tertinggal Menurut Kecamatan dan Daerah Kota-Desa di Kabupaten Sanggau, 2017
Number of Remaining Villages by Subdistrict and Urban-Rural in Sanggau Regency, 2017 29
- 2.1.5 Banyaknya Desa Menurut Golongan Jumlah Penduduk di Kabupaten Sanggau, 2017
*Number of Villages by Group of Population in Sanggau Regency, 2017*30
- 2.1.6 Banyaknya Desa Menurut Jumlah Rumah Tangga dan Kecamatan di Kabupaten Sanggau, 2017
Number of Villages by Number of Household and Subdistrict in Sanggau Regency, 2017 31
- 2.1.7 Desa di Kabupaten Sanggau yang Berbatasan Langsung Dengan Sarawak (Malaysia) Dirinci Menurut Luas Wilayah, Rumah Tangga dan Penduduk, 2017
Direct Adjacent Villages with Sarawak (Malaysia) in Sanggau Regency by Region Area, Household, and Population, 2017 32

2.2 Pegawai/Employee

- 2.2.1 Pegawai Negeri Sipil Dibawah Pemda Kabupaten Sanggau Menurut Tingkat Kepangkatan dan Jenis Kelamin, 2017
Number of Civil Servants under Local Government of Sanggau Regency by Hierarchy and Sex, 2017..... 33

2.2.2	Pegawai Negeri Sipil Dibawah Instansi Vertikal di Kabupaten Sanggau Menurut Tingkat Kepangkatan dan Jenis Kelamin, 2017 <i>Number of Civil Servants under Vertical Institution at Sanggau Regency by Hierarchy and Sex, 2017</i>	34
2.2.3	Pegawai Negeri Sipil Dibawah Pemda Kabupaten Sanggau Menurut Tingkat Pendidikan dan Jenis Kelamin, 2017 <i>Number of Civil Servants under the Local Government of Sanggau Regency by Education Level and Sex, 2017</i>	35
2.2.4	Pegawai Negeri Sipil Dibawah Instansi Vertikal di Kabupaten Sanggau Menurut Tingkat Pendidikan dan Jenis Kelamin, 2017 <i>Number of Civil Servants under the Vertical Institution at Sanggau Regency by Education Level and Sex, 2017</i>	36
2.2.5	Jumlah Pegawai Negeri Sipil Dibawah Pemda Kabupaten Sanggau Menurut Instansi dan Golongan, 2017 <i>Number of Civil Servants under the Local Government of Sanggau Regency by Institution and Rank, 2017</i>	37
2.2.6	Jumlah Pegawai Negeri Sipil Dibawah Instansi Vertikal di Kabupaten Sanggau Menurut Instansi dan Golongan, 2017 <i>Number of Civil Servants under the Vertical Institution at Sanggau Regency by Institution and Sex, 2017</i>	39
2.2.7	Jumlah Anggota Kepolisian Resor Sanggau Menurut Jenis Kelamin dan Golongan, 2017 <i>Number of Police by Hierarchy and Sex in Sanggau Regency, 2017</i>	40
2.2.8	Jumlah Pegawai BUMN/BUMD Menurut Jenis Kelamin di Kabupaten Sanggau, 2017 <i>Number of Employee by Institution and Sex in Sanggau Regency, 2017</i>	41
2.3	Dewan Perwakilan Rakyat Daerah/Regional Parliament	
2.3.1	Nama-Nama Ketua DPRD Yang Pernah/Masih Menjabat di Kabupaten Sanggau <i>Names of Last and Current Chairman of Sanggau House of Representative</i>	42
2.3.2	Jumlah Anggota Dewan Perwakilan Rakyat Kabupaten Sanggau Menurut Fraksi Politik dan Jenis Kelamin, Periode 2014-2019 <i>Number of Parliament Member in Sanggau Regency by Political Faction and Sex, Periods 2014-2019</i>	43

2.3.3	Jumlah Anggota Dewan Perwakilan Rakyat Kabupaten Sanggau Menurut Fraksi Politik dan Pendidikan, Periode 2014-2019 <i>Number of Parliament Member in Sanggau Regency by Political Faction and Education, Periods 2014-2019</i>	44
2.3.4	Jumlah Produk DPRD Kabupaten Sanggau Menurut Jenis Produk, 2000-2016 <i>Number of DPRD Products by Type of Product, 2000-2016</i>	45

3 Kependudukan dan Ketenagakerjaan/*Population and Employment*

3.1 Penduduk/*Population*

3.1.1	Penduduk Kabupaten Sanggau Menurut Kecamatan dan Jenis Kelamin, 2017 <i>Population of Sanggau Regency by Subdistrict and Sex, 2017</i>	58
3.1.2	Penduduk Kabupaten Sanggau Menurut Jenis Kelamin dan Sex Rasio, 2017 <i>Population of Sanggau Regency by Sex and Sex Ratio, 2017</i>	59
3.1.3	Penduduk Kabupaten Sanggau Dirinci Menurut Jenis Kelamin, 2000-2017 <i>Population of Sanggau Regency by Sex, 2000-2017</i>	60
3.1.4	Penduduk Kabupaten Sanggau Menurut Golongan Umur dan Jenis Kelamin, 2017 <i>Population of Sanggau Regency by Age Group and Type of Sex, 2017</i>	61
3.1.5	Kepadatan Penduduk Kabupaten Sanggau, 2017 <i>Population Density of Sanggau Regency, 2017</i>	62
3.1.6	Banyaknya Anggota Per Rumah Tangga di Kabupaten Sanggau, 2017 <i>Number of Household Member in Sanggau Regency, 2017</i>	63
3.1.7	Jumlah Balita (0-4) Tahun dan Perempuan Berumur 15-49 Tahun Menurut Kecamatan, 2017 <i>Number of Children Under Five Years Old and Female Aged 15-49 Years by Subdistrict, 2017</i>	64

3.2 Ketenagakerjaan/*Employment*

- 3.2.1 Penduduk Berumur 15 Tahun Ke Atas Berdasarkan Kegiatan Seminggu yang Lalu dan Jenis Kelamin di Kabupaten Sanggau, 2017
Population Aged 15 Years and Over by Type of Activity During The Previous Week and Sex in Sanggau Regency, 2017 65
- 3.2.2 Penduduk Berumur 15 Tahun Ke Atas yang Bekerja Menurut Pendidikan Tertinggi yang Ditamatkan dan Jenis Kelamin di Kabupaten Sanggau, 2017
Population Aged 15 Years and Over who Worked by Educational Attainment and Sex in Sanggau Regency, 2017 66
- 3.2.3 Penduduk Berumur 15 Tahun Ke Atas yang Bekerja Selama Seminggu yang Lalu Menurut Kelompok Umur dan Jenis Kelamin di Kabupaten Sanggau, 2017
Population Aged 15 Years and Over Who Worked During The Previous Week by Age Group and Sex in Sanggau Regency, 2017 67
- 3.2.4 Penduduk Berumur 15 Tahun Ke Atas yang Bekerja Selama Seminggu yang Lalu Menurut Lapangan Usaha Utama di Kabupaten Sanggau, 2017
Population Aged 15 Years and Over Who Worked During The Previous Week by Main Industrial Origin in Sanggau Regency, 2017 ... 68
- 3.2.5 Penduduk Berumur 15 Tahun Ke Atas yang Bekerja Selama Seminggu yang Lalu Menurut Jumlah Jam Kerja Pada Pekerjaan Utama dan Jenis Kelamin di Kabupaten Sanggau, 2017
Population Aged 15 Years and Over Who Worked During The Previous Week by Number of Working Hours on Main Industry and Sex in Sanggau Regency, 2017 69
- 3.2.6 Penduduk Berumur 15 Tahun Ke Atas yang Bekerja Selama Seminggu yang Lalu Menurut Status Pekerjaan Utama dan Jenis Kelamin di Kabupaten Sanggau, 2017
Population Aged 15 Years and Over Who Worked During The Previous Week by Main Employment Status and Sex in Sanggau Regency, 2017 70
- 3.2.7 Jumlah Pencari Pekerjaan Menurut Jenis Kelamin dan Tingkat Pendidikan yang Ditamatkan di Kabupaten Sanggau, 2017
Number of Job Seekers by Educational Attainment and Sex in Sanggau Regency, 2017 71

- 3.2.8 Jumlah Pencari Pekerjaan Menurut Bulan dan Jenis Kelamin di Kabupaten Sanggau, 2017
Number of Job Seekers by Month and Sex in Sanggau Regency, 2017.. 72

4 Sosial/Social

4.1 Pendidikan/Education

- 4.1.1 Jumlah Sekolah, Guru, dan Murid Taman Kanak-Kanak (TK) di Bawah Kemendikbud Menurut Kecamatan di Kabupaten Sanggau, 2017
Number of Schools, Teachers, and Students in Kindergarten School Under Ministry of Education and Culture by Subdistrict in Sanggau Regency, 2017 86
- 4.1.2 Jumlah Sekolah, Guru, dan Murid Sekolah Dasar (SD) di Bawah Kemendikbud Menurut Kecamatan di Kabupaten Sanggau, 2017
Number of Schools, Teachers, and Students in Primary School Under Ministry of Education and Culture by Subdistrict in Sanggau Regency, 2017 87
- 4.1.3 Jumlah Sekolah, Guru, dan Murid Sekolah Menengah Pertama (SMP) di Bawah Kemendikbud Menurut Kecamatan di Kabupaten Sanggau, 2017
Number of Schools, Teachers, and Students in Junior High School Under Ministry of Education and Culture by Subdistrict in Sanggau Regency, 2017 88
- 4.1.4 Jumlah Sekolah, Guru, dan Murid Sekolah Menengah Atas (SMA) di Bawah Kemendikbud Menurut Kecamatan di Kabupaten Sanggau, 2017
Number of Schools, Teachers, and Students in Senior High School Under Ministry of Education and Culture by Subdistrict in Sanggau Regency, 2017 89
- 4.1.5 Jumlah Sekolah, Guru, dan Murid Sekolah Menengah Kejuruan (SMK) di Bawah Kemendikbud Menurut Kecamatan di Kabupaten Sanggau, 2017
Number of Schools, Teachers, and Students in Vocational High School Under Ministry of Education and Culture by Subdistrict in Sanggau Regency, 2017 90

4.1.6	Jumlah Sekolah, Guru, dan Murid Raudhatul Athfal di Bawah Kementerian Agama Menurut Kecamatan di Kabupaten Sanggau, 2017 <i>Number of Schools, Teachers, and Students in Raudhatul Athfal School Under Ministry of Religious Affairs by Subdistrict in Sanggau Regency, 2017</i>	91
4.1.7	Jumlah Sekolah, Guru, dan Murid Madrasah Ibtidaiyah di Bawah Kementerian Agama Menurut Kecamatan di Kabupaten Sanggau, 2017 <i>Number of Schools, Teachers, and Students in Ibtidaiyah School Under Ministry of Religious Affairs by Subdistrict in Sanggau Regency, 2017</i>	92
4.1.8	Jumlah Sekolah, Guru, dan Murid Madrasah Tsanawiyah di Bawah Kementerian Agama Menurut Kecamatan di Kabupaten Sanggau, 2017 <i>Number of Schools, Teachers, and Students in Tsanawiyah School Under Ministry of Religious Affairs by Subdistrict in Sanggau Regency, 2017</i>	93
4.1.9	Jumlah Sekolah, Guru, dan Murid Madrasah Aliyah di Bawah Kementerian Agama Menurut Kecamatan di Kabupaten Sanggau, 2017 <i>Number of Schools, Teachers, and Students in Aliyah School Under Ministry of Religious Affairs by Subdistrict in Sanggau Regency, 2017</i>	94
4.1.10	Jumlah Murid SD/MI/ sederajat yang Mengikuti Ujian Nasional dan yang Lulus Menurut Kecamatan di Kabupaten Sanggau, 2017 <i>Number of Primary School Students, who Participate in National Final Examination and Graduated, by Subdistrict in Sanggau Regency, 2017</i>	95
4.1.11	Jumlah Murid SMP yang Mengikuti Ujian Nasional dan yang Lulus Menurut Kecamatan di Kabupaten Sanggau, 2017 <i>Number of Junior High School Students, who Participate in National Final Examination and Graduated, by Subdistrict in Sanggau Regency, 2017</i>	96
4.1.12	Perkembangan Jumlah Sekolah, Murid, dan Guru SMA di Kabupaten Sanggau, 2000-2017 <i>Trend of Number of Schools, Students, Teachers of Senior High School in Sanggau Regency, 2000-2017</i>	97

4.1.13 Pelaksanaan Kejar Paket di Kabupaten Sanggau, 2017 <i>Realization of "Kejar Paket" in Sanggau Regency, 2017</i>	98
4.1.14 Penduduk Penyandang 3 Buta (13-44) yang Belum Mendapat Pendidikan, 2017 <i>Number of Resident who Afflicted 3 Blinds (13-44 Years Old) and Not Given Education Yet, 2017</i>	99
4.1.15 Penduduk Usia Sekolah di Kabupaten Sanggau Menurut Kelompok Umur Kecamatan dan Jenis Kelamin, 2017 <i>Population Of School Age in Sanggau Regency by Age Group Sex and Subdistrict, 2017</i>	100
4.1.16 Persentase Penduduk Usia 7–24 Tahun Menurut Jenis Kelamin, Kelompok Umur Sekolah, dan Partisipasi Sekolah di Kabupaten Sanggau, 2017 <i>Percentage of Population Aged 7-24 Years by Sex, Age Group, and School Participation in Sanggau Regency, 2017</i>	102
4.1.17 Angka Partisipasi Murni (APM) dan Angka Partisipasi Kasar (APK) Menurut Jenjang Pendidikan di Kabupaten Sanggau, 2017 <i>Net Enrolment Rate and Gross Enrolment Rate by Educational Level in Sanggau Regency, 2017</i>	103
4.2 Kesehatan/Health	
4.2.1 Banyaknya Sarana Kesehatan Pemerintah Menurut Kecamatan di Kabupaten Sanggau, 2017 <i>Number of Government Health Facilities by Subdistrict in Sanggau Regency, 2017</i>	104
4.2.2 Banyaknya Tenaga Kesehatan Menurut Unit Kerja di Kabupaten Sanggau, 2017 <i>Number of Health Personnel by Unit of Work in Sanggau Regency, 2017</i>	105
4.2.3 Banyaknya Dokter Praktek, Bidan Praktek, Dukun Bermitra Bidan, dan Praktek Kesehatan di Kabupaten Sanggau, 2017 <i>Number of General Practitioner, Midwife, Traditional Birth Attendants (TBAs), and Health Practice in Sanggau Regency, 2017</i>	107
4.2.4 Banyaknya Posyandu Menurut Tingkatannya dan Jumlah Kader Menurut Kecamatan di Kabupaten Sanggau, 2017 <i>Number of Posyandu by Level and Cadre by Subdistrict in Sanggau Regency, 2017</i>	108

4.2.5	Jumlah Kasus 10 Penyakit Terbanyak di Kabupaten Sanggau, 2017 <i>Number of Cases of the 10 Most Diseases in Sanggau Regency, 2017</i>	109
4.2.6	Jumlah Kasus HIV/AIDS, IMS, DBD, Diare, TB, dan Malaria Menurut Kecamatan di Kabupaten Sanggau, 2017 <i>Number of Cases of HIV/AIDS, Sexually Transmitted Infection, Dengue Fever, Diarrhea, Tuberculosis (TB) and Malaria by Subdistrict in Sanggau Regency, 2017</i>	110
4.2.7	Banyaknya Pasien Rawat Inap di Rumah Sakit Umum Daerah M. Th. Djaman Sanggau, 2017 <i>Number of Inpatients in Sanggau Regional Public Hospital M. Th. Djaman, 2017</i>	111
4.2.8	Banyaknya Pasien Rawat Inap di Rumah Sakit Kalmedika Nusa (Parindu), 2017 <i>Number of Inpatients in Kalmedika Nusa (Parindu) Hospital, 2017</i>	113
4.2.9	Banyaknya Pasien Rawat Inap di Rumah Sakit Pratama Sekayam, 2017 <i>Number of Inpatients in Sekayam Pratama Hospital, 2017</i>	115
4.2.10	Banyaknya Pasien Rawat Inap di Rumah Sakit Sentra Medika Sanggau, 2017 <i>Number of Inpatients in Sanggau Medical Center Hospital, 2017</i>	117
4.2.11	Jumlah Remaja Usia 15-24 Tahun yang Mendapat Penyuluhan Tentang Kesehatan Reproduksi (Kespro), HIV/AIDS, dan Keluarga Berencana (KB) Menurut Kecamatan di Kabupaten Sanggau, 2017 <i>Number of Young People Aged 15-24 Who Had Counselling on Reproductive Health, HIV/AIDS, and Family Planning by Subdistrict in Sanggau Regency, 2017</i>	119
4.2.12	Target dan Pencapaian Akseptor KB Baru di Kabupaten Sanggau, 2017 <i>Target and Attainment of New Family Planning Acceptor in Sanggau Regency, 2017</i>	120
4.2.13	Target dan Pencapaian Akseptor Aktif KB di Kabupaten Sanggau, 2017 <i>Target and Attainment of Active Family Planning Acceptor in Sanggau Regency, 2017</i>	121

4.2.14	Banyaknya Peserta KB Baru Menurut Metode Kontrasepsi dan Kecamatan di Kabupaten Sanggau, 2017 <i>Number of New Family Planning User by Contraception Method and Subdistrict in Sanggau Regency, 2017</i>	122
4.2.15	Banyaknya Peserta KB Aktif Menurut Metode Kontrasepsi dan Kecamatan di Kabupaten Sanggau, 2017 <i>Number of Active Family Planning Acceptor by Contraception Methods and Subdistrict in Sanggau Regency, 2017</i>	123
4.2.16	Jumlah Sarana Pelayanan KB atau Sarana Kesehatan KB Nasional Menurut Jenisnya di Kabupaten Sanggau, 2017 <i>Number of Service Facility for Family Planning or Health of National Family Planning by Type in Sanggau Regency, 2017</i>	124
4.2.17	Banyaknya Bayi yang Dilahirkan di Rumah Sakit Umum Daerah M. Th. Djaman Kabupaten Sanggau, 2017 <i>Number of Baby Who Born at Sanggau Regional Public Hospital M. Th. Djaman, 2017</i>	125
4.2.18	Banyaknya Bayi yang Dilahirkan di Rumah Sakit Kalmedika Nusa (Parindu), 2017 <i>Number of Baby Who Born at Kalmedika Nusa (Parindu)Hospital, 2017</i>	126
4.2.19	Banyaknya Bayi yang Dilahirkan di Rumah Sakit Pratama Sekayam, 2017 <i>Number of Baby Who Born at Sekayam Pratama Hospital, 2017</i>	127
4.2.20	Banyaknya Bayi yang Dilahirkan di Rumah Sakit Sentra Medika Sanggau, 2017 <i>Number of Baby Who Born at Sanggau Medical Center Hospital, 2017</i>	128
4.2.21	Banyaknya Bayi yang Dilahirkan Pada Kamar Bersalin di Rumah Sakit Bersalin Dahlia, 2017 <i>Number of Baby Who Born in Maternity Room of Dahlia Maternity Hospital, 2017</i>	129
4.2.22	Persentase Perempuan Pernah Kawin Berumur 15-49 Tahun Yang Melahirkan Anak Lahir Hidup (ALH) Menurut Penolong Proses Kelahiran di Kabupaten Sanggau, 2015-2017 <i>Percentage of Ever Married Women Aged 15-49 Years Who Gave Birth to Children Ever Born by Birth Attendant in Sanggau Regency, 2015-2017</i>	130

4.2.23	Jumlah Ibu Hamil, Melakukan Kunjungan K1, Melakukan Kunjungan K4, Kurang Energi Kronis (KEK), dan Mendapat Tablet Zat Besi (Fe) di Kabupaten Sanggau, 2013–2017 <i>Number of Pregnant Women, Those with One Visit and four Visits of Antenatal Care, Chronic Energy Deficiency (CED), and Receiving Iron Supplement in Sanggau Regency, 2013–2017</i>	131
4.2.24	Jumlah Bayi Lahir, Bayi Berat Badan Lahir Rendah (BBLR), BBLR Dirujuk, dan Bergizi Buruk di Kabupaten Sanggau, 2011-2017 <i>Number of Births, Babies with Low Birth Weights (LBW), Treated LBW, and Malnutrition Cases in Sanggau Regency, 2011-2017</i>	132
4.2.25	Persentase Balita Yang Pernah Mendapat Imunisasi Menurut Kecamatan dan Jenis Imunisasi di Kabupaten Sanggau, 2015-2017 <i>Percentage of Children Under Five Years Who Had Immunization by Subdistrict and Type of Immunization in Sanggau Regency, 2015-2017</i>	133
4.2.26	Evaluasi Program Imunisasi di Kabupaten Sanggau, 2017 <i>Evaluation of Imunization Program in Sanggau Regency, 2017</i>	134
4.2.27	Jumlah Peserta Program Rehabilitasi Badan Narkotika Nasional Kabupaten Sanggau Menurut Lokasi Rehabilitasi, 2017 <i>Number of Participants in National Narcotics Board of Sanggau Regency Rehabilitation Program by Rehabilitation Location, 2017</i>	138
4.3 Kriminalitas/Crime		
4.3.1	Jumlah Perkara Biasa/Tolakan yang Masuk dan Diselesaikan Pada Pengadilan Negeri Sanggau, 2017 <i>Number of Accustomed Cases Accomodated and Finished at State Court of Sanggau Regency, 2017</i>	139
4.3.2	Jumlah Perkara Rol/Pelanggaran yang Masuk dan Diselesaikan Pada Pengadilan Negeri Sanggau, 2017 <i>Number of Rol Cases/Offenses Accomodated at State Court of Sanggau Regency, 2017</i>	141
4.3.3	Jumlah Tahanan Usia Dewasa dan Anak-Anak Menurut Jenis Kelamin pada Rumah Tahanan Negara Kabupaten Sanggau, 2017 <i>Number of Detainees by Age Group and Sex in Detention Center of Sanggau Regency, 2017</i>	143

4.3.4	Jumlah Narapidana Usia Dewasa dan Anak-Anak Menurut Jenis Kelamin pada Rumah Tahanan Negara Kabupaten Sanggau, 2017 <i>Number of Inmates by Age Group and Sex in Detention Center of Sanggau Regency, 2017</i>	144
4.3.5	Jumlah Tahanan, Narapidana, dan Kapasitas Rumah Tahanan Negara Kabupaten Sanggau, 2017 <i>Number of Detainees, Inmates, and Capacity in Detention Center of Sanggau Regency, 2017</i>	145
4.3.6	Jumlah Narapidana Menurut Jenis Pidana Khusus pada Rumah Tahanan Negara Kabupaten Sanggau, 2017 <i>Number of Inmates by Type of Special Crime in Detention Center of Sanggau Regency, 2017</i>	146
4.3.7	Jumlah Tahanan dan Narapidana Asing Menurut Jenis Kelamin pada Rumah Tahanan Negara Kabupaten Sanggau, 2017 <i>Number of Foreign Detainees and Foreign Inmates by Sex in Detention Center of Sanggau Regency, 2017</i>	147
4.3.8	Jumlah Tahanan yang Masuk dan Diselesaikan Pada Kejaksaan Negeri Sanggau, 2017 <i>Number of Arrested Person Accomodated at Distric Attorney Office of Sanggau Regency, 2017</i>	148
4.3.9	Jumlah Kasus Kecelakaan Lalu Lintas Dalam Wilayah Polres Kabupaten Sanggau, 2017 <i>Number of Traffic Accident Cases Under Jurisdiction of Police Resort of Sanggau Regency, 2017</i>	150
4.3.10	Jumlah Pelanggaran Lalu Lintas Menurut Jenisnya Dalam Wilayah Polres Kabupaten Sanggau, 2017 <i>Number of Traffic Violation Cases by Type Under Jurisdiction of Police Resort of Sanggau Regency, 2017</i>	151
4.3.11	Jumlah Pelanggaran Lalu Lintas Menurut Profesi di Wilayah Hukum Polres Kabupaten Sanggau, 2017 <i>Number of Traffic Violation by Offender Proffession Under Jurisdiction of Police Resort of Sanggau Regency, 2017</i>	152
4.3.12	Jumlah Produksi SIM Menurut Jenisnya di Wilayah Polres Kabupaten Sanggau, 2017 <i>Number of Driver's License Issued by Type Under Jurisdiction of Police Resort of Sanggau Regency, 2017</i>	153

4.3.13	Jumlah STNK dan BPKB Yang Dikeluarkan di Wilayah Polres Kabupaten Sanggau, 2017 <i>Number of Vehicle Registration Certificate and Book Vehicle Owners Issued in Police Resort of Sanggau Regency, 2017</i>	156
4.3.14	Jumlah Kejahatan/Pelanggaran yang Dilaporkan dan yang Diselesaikan Menurut Jenis di Wilayah Hukum Polres Kabupaten Sanggau, 2017 <i>Number of Criminalities/ Violation Cases Accomodated and Finished by Type Under Jurisdiction of Police Resort of Sanggau Regency, 2017</i>	157
4.3.15	Banyaknya Kejahatan Kriminalitas Serta Kerugian yang Diakibatkan Dalam Wilayah Polres Kabupaten Sanggau, 2017 <i>Number of Criminalities/ Violation Case and Losses Under Jurisdiction of Police Resort of Sanggau Regency, 2017</i>	159
4.3.16	Jumlah Tindak Pidana Menurut Kepolisian Sektor di Kabupaten Sanggau, 2014-2017 <i>Number of Reported Criminal Cases by Subdistrict Police Office in Sanggau Regency, 2014-2017</i>	160
4.3.17	Persentase Penyelesaian Tindak Pidana Menurut Kepolisian Resort di Kabupaten Sanggau, 2014-2017 <i>Percentage of Crime Clearance Rate by Subdistrict Pollice Office in Sanggau Regency, 2014-2017</i>	161
4.4 Agama/Religion		
4.4.1	Banyaknya Rumah Ibadah Menurut Kecamatan di Kabupaten Sanggau, 2017 <i>Number of Religious Buildings by Subdistrict in Sanggau Regency 2017</i>	162
4.4.2	Banyaknya Perkara Perceraian yang Diterima di Wilayah Hukum Pengadilan Agama Kabupaten Sanggau, 2012-2017 <i>Number of Divorce Cases Accepted Under Jurisdiction of Religious Court of Sanggau Regency, 2012-2017</i>	163
4.4.3	Banyaknya Perkara yang Diterima di Wilayah Hukum Pengadilan Agama Kabupaten Sanggau, 2012-2017 <i>Number of Cases Accepted Under Jurisdiction of Religious Court of Sanggau Regency, 2012-2017</i>	164

4.4.4	Jumlah Jemaah Haji Menurut Kecamatan di Kabupaten Sanggau, 2016-2017 <i>Number of Moslem Pilgrims by Subdistrict in Sanggau Regency, 2016-2017</i>	165
4.4.5	Banyaknya Perkara Perceraian di Kabupaten Sanggau Menurut Faktor Penyebab Terjadinya, 2017 <i>Number of Divorce Cases in Sanggau Regency by Cause Factor of Divorce, 2017</i>	166
4.4.6	Banyaknya Penerimaan Zakat Fitrah dan Mal Menurut Kecamatan di Kabupaten Sanggau, 2017 <i>Number of 'Fitrah' and 'Mal' Tithe Reception by Subdistrict in Sanggau Regency, 2017</i>	168
4.4.7	Banyaknya Hewan Kurban Menurut Jenis dan Kecamatan di Kabupaten Sanggau, 2017 <i>Number of Sacrificial Animals by Kind of Animals and Subdistrict in Sanggau Regency, 2017</i>	170
4.5	Kesejahteraan Sosial/Social Welfare	
4.5.1	Jumlah Keluarga Menurut Klasifikasi Keluarga dan Kecamatan di Kabupaten Sanggau, 2017 <i>Number of Family by Family Clasification and Subdistrict in Sanggau Regency, 2017</i>	171
4.5.2	Jumlah Keluarga Menurut Klasifikasi Keluarga di Kabupaten Sanggau, 2013-2017 <i>Number of Family by Family Classification in Sanggau Regency, 2013-2017</i>	172
4.5.3	Garis Kemiskinan dan Penduduk Miskin di Kabupaten Sanggau, 2013-2017 <i>Poverty Line and Poor Population in Sanggau Regency, 2013-2017</i> ...	173
4.6	Sosial Lainnya/The Other Social	
4.6.1	Jumlah Penerbitan Akta Kelahiran, Perkawinan, Kematian, dan Lainnya di Kabupaten Sanggau, 2017 <i>Number of Birth, Marriage, Death, and Others Certificate Published in Sanggau Regency, 2017</i>	174
4.6.2	Persentase Kepemilikan Kartu Tanda Penduduk dan Kartu Keluarga Menurut Kecamatan di Kabupaten Sanggau, 2017 <i>Ownership Percentage of Identity Cards and Family Cards by Subdistrict in Sanggau Regency, 2017</i>	175

4.6.3	Banyaknya Penderita Cacat Fisik dan Mental Dirinci Menurut Kecamatan di Kabupaten Sanggau, 2017 <i>Number of People With Physical and Mental Disability by Subdistricts in Sanggau Regency, 2017</i>	176
4.6.4	Jumlah Organisasi Karang Taruna dan FKKT Dirinci Menurut Kecamatan di Kabupaten Sanggau, 2017 <i>Number of 'Karang Taruna' Organization and FKKT by Subdistricts in Sanggau Regency, 2017</i>	177
4.6.5	Banyaknya Pekerja Sosial (PS) Menurut Jenis dan Kecamatan di Kabupaten Sanggau, 2017 <i>Number of Social Worker by Type and Subdistricts in Sanggau Regency, 2017</i>	178
4.6.6	Volume Sampah di Kabupaten Sanggau Menurut Kecamatan (m ³ /hari), 2014-2017 <i>Waste Management in Sanggau Regency by Subdistrict (m³/day), 2014-2017</i>	179
4.6.7	Volume Pengangkutan Sampah di Kabupaten Sanggau Menurut Kecamatan (m ³ /hari), 2014-2017 <i>Volume of Waste Transport in Sanggau Regency by Subdistrict (m³/day), 2014-2017</i>	180

5 Pertanian/Agriculture

5.1 Tanaman Pangan/Food Crops

5.1.1	Luas Lahan Sawah, Lahan Bukan Sawah, dan Lahan Bukan Pertanian di Kabupaten Sanggau (Ha), 2015-2017 <i>Area of Wetland, Dryland, and Non Agricultural Land in Sanggau Regency (Ha), 2015-2017</i>	199
5.1.2	Luas Lahan Sawah, Lahan Bukan Sawah, dan Lahan Bukan Pertanian Menurut Kecamatan di Kabupaten Sanggau (Ha), 2017 <i>Area of Wetland, Dryland, and Not Agricultural Land in Sanggau Regency by Subdistricts (Ha), 2017</i>	200
5.1.3	Luas Lahan Sawah Menurut Jenis Irigasi dan Kecamatan di Kabupaten Sanggau (Ha), 2017 <i>Area of Wetland in Sanggau Regency by Type of Irrigation and Subdistricts (Ha), 2017</i>	201

5.1.4	Luas Lahan Sawah yang Ditanami Padi Sebanyak Satu Kali di Kabupaten Sanggau (Ha), 2017 <i>Area of Wetland Planted to Paddy Only Once in Sanggau Regency by Subdistrict (Ha), 2017</i>	202
5.1.5	Luas Lahan Sawah yang Ditanami Padi Sebanyak Dua Kali Atau Lebih di Kabupaten Sanggau (Ha), 2017 <i>Area of Wetland Planted to Paddy Twice or More in Sanggau Regency by Subdistrict (Ha), 2017</i>	203
5.1.6	Luas Lahan Bukan Sawah Menurut Penggunaan Lahan dan Kecamatan di Kabupaten Sanggau (Ha), 2017 <i>Dryland Area in Sanggau Regency by Land Utilization and Subdistricts (Ha), 2017</i>	204
5.1.7	Luas Panen dan Produksi Tanaman Padi Kabupaten Sanggau, 2015 <i>Harvested Area and Production of Paddy in Sanggau Regency, 2015</i>	206
5.1.8	Luas Panen dan Produksi Tanaman Padi Sawah Kabupaten Sanggau, 2015 <i>Harvested Area and Production of Wetland Paddy in Sanggau Regency, 2015</i>	207
5.1.9	Luas Panen dan Produksi Tanaman Padi Ladang di Kabupaten Sanggau, 2015 <i>Harvested Area and Production of Dryland Paddy in Sanggau Regency, 2015</i>	208
5.1.10	Luas Panen dan Produksi Tanaman Jagung di Kabupaten Sanggau, 2015 <i>Harvested Area and Production of Maize in Sanggau Regency, 2015</i>	209
5.1.11	Luas Panen dan Produksi Ubi Kayu di Kabupaten Sanggau, 2015 <i>Harvested Area and Production of Cassava in Sanggau Regency, 2015</i>	210
5.1.12	Luas Panen dan Produksi Ubi Jalar di Kabupaten Sanggau, 2015 <i>Harvested Area and Production of Sweet Potatoes in Sanggau Regency, 2015</i>	211
5.1.13	Luas Panen dan Produksi Kacang Tanah di Kabupaten Sanggau, 2015 <i>Harvested Area and Production of Peanuts in Sanggau Regency, 2015</i>	212

5.1.14	Luas Panen dan Produksi Kacang Kedelai di Kabupaten Sanggau, 2015 <i>Harvested Area and Production of Soybeans in Sanggau Regency, 2015</i>	213
5.1.15	Luas Panen dan Produksi Kacang Hijau di Kabupaten Sanggau, 2015 <i>Harvested Area and Production of Green Beans in Sanggau Regency, 2015</i>	214
5.1.16	Daftar Aset Daerah Irigasi di Kabupaten Sanggau Menurut Kecamatan, Jenis dan Kondisi Saluran, 2017 <i>List of Irrigated Area Assets in Sanggau Regency by Subdistrict, Type and Condition of Channels, 2017</i>	215
5.2.1	Luas Panen dan Produksi Sayuran dan Buah-Buahan Semusim Menurut Jenis Tanaman di Kabupaten Sanggau, 2017 <i>Harvested Area and Production of Seasonal Vegetables and Fruits in Sanggau Regency by Kind of Plant, 2017</i>	216
5.2 Hortikultura/Horticulture		
5.2.2	Jumlah Tanaman yang Menghasilkan dan Produksi Buah-Buahan dan Sayuran Tahunan Menurut Jenis Tanaman di Kabupaten Sanggau, 2017 <i>Number of Productive Plants and Production of Annual Fruits and Vegetables in Sanggau Regency by Kind of Plant, 2017</i>	217
5.2.3	Luas Panen dan Produksi Tanaman Biofarmaka di Kabupaten Sanggau, 2017 <i>Harvested Area and Production of Medicinal Plants in Sanggau Regency, 2017</i>	218
5.3 Perkebunan/Estate Crops		
5.3.1	Luas Areal dan Produksi Kelapa Dalam di Kabupaten Sanggau, 2017 <i>Planted Area and Production of Coconut Plants by Subdistrict in Sanggau Regency, 2017</i>	219
5.3.2	Luas Areal dan Produksi Tanaman Kakao di Kabupaten Sanggau, 2017 <i>Planted Area and Production of Cocoa Plants by Subdistrict in Sanggau Regency, 2017</i>	220

5.3.3	Luas Areal dan Produksi Tanaman Lada di Kabupaten Sanggau, 2017 <i>Planted Area and Production of Pepper Plants by Subdistrict in Sanggau Regency, 2017</i>	221
5.3.4	Luas Areal dan Produksi Tanaman Kopi di Kabupaten Sanggau, 2017 <i>Planted Area and Production of Coffee Plants by Subdistrict in Sanggau Regency, 2017</i>	222
5.3.5	Luas Areal dan Produksi Tanaman Karet di Kabupaten Sanggau, 2017 <i>Planted Area and Production of Rubber Plants by Subdistrict in Sanggau Regency, 2017</i>	223
5.3.6	Luas Areal dan Produksi Kelapa Sawit Di Kabupaten Sanggau, 2017 <i>Planted Area and Production of Oil-Palm Plants by Subdistrict in Sanggau Regency, 2017</i>	224
5.3.7	Luas Areal dan Produksi Kelapa Hibrida di Kabupaten Sanggau, 2017 <i>Planted Area and Production of Hybrid Coconut Plants by Subdistrict in Sanggau Regency, 2017</i>	225
5.3.8	Luas Areal dan Produksi Aren di Kabupaten Sanggau, 2017 <i>Planted Area and Production of Sugar Palm Plants by Subdistrict in Sanggau Regency, 2017</i>	226
5.4 Peternakan/Livestock		
5.4.1	Populasi Ternak Dirinci Menurut Jenis Ternak dan Kecamatan (Ekor), 2017 <i>Livestock Population by Type of Livestock and Subdistrict, 2017</i>	227
5.4.2	Populasi Unggas Dirinci Menurut Jenis Unggas dan Kecamatan (Ekor), 2017 <i>Poultry Population by Type of Poultry and Subdistrict, 2017</i>	228
5.4.3	Jumlah Pemasukan Ternak dan Unggas di Kabupaten Sanggau (Ekor), 2017 <i>Number of Imported Livestock and Poultry in Sanggau Regency, 2017</i>	229

5.4.4	Jumlah Pemotongan Ternak Tercatat di Kabupaten Sanggau Menurut Bulan (Ekor), 2017 <i>Number of Slaughtered Livestock in Sanggau Regency by Month, 2017</i>	230
5.4.5	Jumlah Pemotongan Ternak Tercatat Dirinci Menurut Kecamatan di Kabupaten Sanggau (Ekor), 2017 <i>Number of Slaughtered Livestock By Subdistrict in Sanggau Regency, 2017</i>	231
5.5 Perikanan/Fishery		
5.5.1	Luas Area Perikanan Menurut Jenis Budidaya Ikan dan Kecamatan di Kabupaten Sanggau, 2017 <i>Total Fishery Area in Sanggau Regency by Type of Aquaculture and Subdistrict, 2017</i>	233
5.5.2	Produksi dan Nilai Ikan Perairan Umum dan Ikan Budidaya di Kabupaten Sanggau, 2016-2017 <i>Production and Value of Fishery Public Water and Cultivation Fish in Sanggau Regency, 2016-2017</i>	235
5.5.3	Banyaknya Jenis Alat Penangkapan Ikan dan Produksi yang Dihasilkannya di Kabupaten Sanggau, 2016-2017 <i>Number of Fishing Gear and Production by Type of Gear in Sanggau Regency, 2016-2017</i>	236
5.5.4	Banyaknya Trip Penangkapan Ikan Perairan Umum Menurut Jenis Alat Penangkapan di Kabupaten Sanggau, 2014-2017 <i>Number of Fishing Gear Trip Public Water in Sanggau Regency by Type of Fishing Gear, 2014-2017</i>	237
5.5.5	Produksi Perikanan Budidaya Menurut Kecamatan dan Subsektor di Kabupaten Sanggau (Ton), 2017 <i>Production of Fish Capture by Subdistrict and Subsector in Sanggau Regency (Ton), 2017</i>	238
5.6 Kehutanan/Forestry		
5.6.1	Lokasi dan Luas Kawasan Hutan di Kabupaten Sanggau, 2015 <i>Location and Total of Forest Area in Sanggau Regency, 2015</i>	239
5.6.2	Luas Lahan Kritis di Kabupaten Sanggau, 2015 <i>Critical Land in Sanggau Regency, 2015</i>	242
5.6.3	Desa Dalam Kawasan Hutan di Kabupaten Sanggau <i>Villages in Sanggau Regency Forest Area</i>	243

5.6.4	Luas Kawasan Hutan dan Perairan Menurut Kecamatan di Kabupaten Sanggau (Ha), 2015 <i>Forest and Inland Water Area by Subdistrict in Sanggau Regency (Ha), 2015</i>	245
-------	---	-----

6 Industri, Energi, dan Pertambangan/*Industry, Energy, and Mining*

6.1 Industri/*Industry*

6.1.1	Banyaknya Industri Dirinci Menurut Jenis dan Kecamatan di Kabupaten Sanggau, 2016-2017 <i>Number of Industry by Type of Industry and Subdistrict in Sanggau Regency, 2016-2017</i>	254
6.1.2	Banyaknya Usaha, Jumlah Tenaga Kerja dan Nilai Investasi pada Industri Kecil Non Formal Menurut Jenisnya di Kabupaten Sanggau, 2016-2017 <i>Number of Industry, Worker, and Investment at Non Formal Small Industry in Sanggau Regency by Type, 2016-2017</i>	255
6.1.3	Banyaknya Usaha, Jumlah Tenaga Kerja dan Nilai Investasi pada Industri Kecil Formal Menurut Jenisnya di Kabupaten Sanggau, 2016-2017 <i>Number of Industry, Worker, and Investment at Formal Small Industry in Sanggau Regency by Type, 2016-2017</i>	257
6.1.4	Banyaknya Usaha, Jumlah Tenaga Kerja dan Nilai Investasi pada Industri Menengah Menurut Jenisnya di Kabupaten Sanggau, 2016-2017 <i>Number of Industry, Worker, and Investment at Medium Industry in Sanggau Regency by Type, 2016-2017</i>	259
6.1.5	Banyaknya Usaha, Jumlah Tenaga Kerja dan Nilai Investasi pada Industri Besar Menurut Jenisnya di Kabupaten Sanggau, 2016-2017 <i>Number of Industry, Worker, and Investment at Large Industry in Sanggau Regency by Type, 2016-2017</i>	261
6.1.6	Banyaknya Usaha Perdagangan dan Rumah Makan di Kabupaten Sanggau, 2017 <i>Number of Trading Business and Restaurant by Subdistrict in Sanggau Regency, 2017</i>	263

6.2 Listrik/Electricity

- 6.2.1 Penjualan Listrik di Kabupaten Sanggau Menurut Kecamatan, 2017
Sales of Electricity by Subdistrict in Sanggau Regency, 2017 264
- 6.2.2 Pelanggan Listrik Menurut Golongan/ Kelompok Tarif di Kabupaten Sanggau, 2017
Electricity Customers by Class/Group Fares of Sanggau Regency, 2017 265
- 6.2.3 Nilai Penjualan Kumulatif Listrik Menurut Golongan/ Kelompok Tarif di Kabupaten Sanggau (Rupiah), 2017
Cummulative Value of Electricity Sales by Class/ Group Fares in Sanggau Regency (Rupiahs), 2017 267
- 6.2.4 Pelanggan Listrik Menurut Golongan/Kelompok Tarif dan Kecamatan di Kabupaten Sanggau, 2017
Number of Electricity Customers by Class/Group Fares and Subdistrict in Sanggau Regency, 2017 269
- 6.2.5 Nilai Penjualan Listrik Dirinci Menurut Golongan dan Kecamatan di Kabupaten Sanggau, 2017
Value of Electricity Sales by Class/Group Fares and Subdistrict in Sanggau Regency, 2017 270
- 6.2.6 Daya Terpasang, Produksi, dan Distribusi Listrik PT. PLN (Persero) pada Cabang/Ranting PLN di Kabupaten Sanggau, 2011-2016
Installed Capacity, Production, and Distribution of Electricity of State Electricity Company at Branch Level in Sanggau Regency, 2011-2016 271
- 6.2.7 Persebaran Pembangkit Listrik Non PLN Berdasarkan Lokasi, Daya Terpasang, dan Jumlah Pelanggan di Kabupaten Sanggau, 2016
Distribution of Non PLN Power Plants by Location, Capacity, and Customers in Sanggau Regency, 2016 272
- ## **6.3 Air Bersih/Watery**
- 6.3.1 Banyaknya Pelanggan, Air yang Disalurkan, dan Nilainya Menurut Kecamatan di Kabupaten Sanggau, 2017
Number of Customers, Water Distributed, and Its Value in Sanggau Regency by Subdistrict, 2017 275

6.3.2	Banyaknya Air Minum yang Disalurkan di Kabupaten Sanggau Menurut Kelompok Pelanggan (m ³) , 2014-2017 <i>Number of Water Distributed in Sanggau Regency by Group of Customers (m³), 2014-2017</i>	276
6.3.3	Nilai Air Minum yang Disalurkan di Kabupaten Sanggau Menurut Kelompok Pelanggan (Ribu Rupiah), 2014-2017 <i>Value of Water Distributed in Sanggau Regency by Group of Customers (Thousand Rupiahs), 2014-2017</i>	277
6.3.4	Nilai Air Minum yang Disalurkan di Kabupaten Sanggau Menurut Kelompok Pelanggan (Ribu Rupiah), 2017 <i>Value of Water Distributed by Group of Customers and Subdistrict in Sanggau Regency (Thousand Rupiahs), 2017</i>	278
6.3.5	Banyaknya Air Minum yang Disalurkan Menurut Kelompok dan Kecamatan di Kabupaten Sanggau (m ³), 2017 <i>Number of Water Distributed by Group of Customers and Subdistrict in Sanggau Regency (m³), 2017</i>	280
6.4	Pertambangan/Mining	
6.4.1	Daftar Nama Perusahaan yang Memiliki Izin Usaha Pertambangan (IUP) Menurut Kecamatan di Kabupaten Sanggau, 2016 <i>Companies Who Has Mining License by Subdistrict in Sanggau Regency, 2016</i>	282

7 Perdagangan, Koperasi, dan Logistik/Trade, Cooperative, and Logistic

7.1 Perdagangan/Trade

7.1.1	Volum dan Nilai Ekspor di Kabupaten Sanggau, 2017 <i>Volume and Value of Exports in Sanggau Regency, 2017</i>	293
7.1.2	Jumlah Timbangan, Takaran dan Perlengkapan yang Ditera Ulang Menurut Kecamatan di Kabupaten Sanggau, 2014-2017 <i>Number of Scales, Cubic Measure, and Rechecked Tools by Subdistrict in Sanggau Regency, 2014-2017</i>	294
7.1.3	Banyaknya Penerbitan Tanda Daftar Perusahaan (TDP) di Kabupaten Sanggau Menurut Kecamatan, 2017 <i>Number of Enterprise License Published in Sanggau Regency by Subdistrict, 2017</i>	295
7.1.4	Perkembangan Harga Semen di Kabupaten Sanggau (Rupiah), 2013-2017 <i>Trend of Cement Price in Sanggau Regency (rupiahs), 2013-2017</i>	296

7.1.5	Perkembangan Rata-Rata Harga Kebutuhan Pokok di Ibukota Kabupaten Sanggau (Rupiah), 2017 <i>Trend of Primary Necessity Price in Capital of Sanggau Regency (Rupiahs), 2017</i>	297
-------	---	-----

7.2 Koperasi/Cooperative

7.2.1	Keadaan Koperasi Unit Desa (KUD) di Kabupaten Sanggau, 2015-2017 <i>Condition of Village Unit Cooperative in Sanggau Regency, 2015-2017</i>	299
7.2.2	Keadaan Koperasi Non KUD di Kabupaten Sanggau, 2015-2017 <i>Condition of Non Village Unit Cooperative in Sanggau Regency, 2015-2017</i>	300
7.2.3	Banyaknya KUD dan Non KUD Dirinci Menurut Kecamatan di Kabupaten Sanggau, 2015-2017 <i>Number of Village Unit Cooperative and Non Village Unit Cooperative by Subdistrict in Sanggau Regency, 2015-2017</i>	301
7.2.4	Jumlah Anggota KUD dan Non KUD di Kabupaten Sanggau, 2015-2017 <i>Number of Member of Village Unit Cooperative and Non Village Unit Cooperative by Subdistrict in Sanggau Regency, 2015-2017</i>	302

7.3 Logistik/Logistic

7.3.1	Pemasukan Beras pada Kantor Seksi Logistik Sanggau (Kg), 2013-2017 <i>Importation of Rice to Sanggau Logistics Section Office (Kg), 2013-2017</i>	303
7.3.2	Penyaluran Beras pada Kantor Seksi Logistik Sanggau (Kg), 2013-2017 <i>Distribution of Rice in Sanggau Logistics Section Office (Kg), 2013-2017</i>	304
7.3.3	Penyaluran Beras Dari Kantor Seksi Logistik Sanggau Menurut Golongan yang Menerima (Kg), 2017 <i>Distribution of Rice from Sanggau Logistics Section Office by Receiving Group (Kg), 2017</i>	305
7.3.4	Realisasi Pengadaan dan Penyaluran Beras di Kabupaten Sanggau (Kg), 2017 <i>Realization of Rice Distribution in Sanggau Regency (Kg), 2017</i>	306

8 Wisatawan, Hotel, dan Pariwisata/Tourist, Hotel, and Tourism

8.1 Wisatawan/Tourist

- 8.1.1 Jumlah Warga Negara Malaysia dan Warga Negara Indonesia yang Melintas Menggunakan Pas Lintas Batas (PLB), 2017
Number of Malaysian Citizen and Indonesian Citizen who Pass using Border Crossing Pass (BCP), 2017 315
- 8.1.2 Jumlah Kedatangan WNA Pengunjung Singkat, 2017
Number of Foreign Citizens with Short-Term Visit, 2017 316
- 8.1.3 Jumlah Keberangkatan Melalui Pos Pemeriksaan Lintas Batas Entikong Dirinci Menurut Paspor, 2016-2017
Number of Departure from Entikong Transboundary Check Point by Type of Passport, 2016-2017 317
- 8.1.4 Jumlah Kedatangan Melalui Pos Pemeriksaan Lintas Batas Entikong Dirinci Menurut Paspor, 2016-2017
Number of Arrival to Entikong Transboundary Check Point by Type of Passport, 2016-2017 318
- 8.1.5 Jumlah Keberangkatan Melalui Pos Pemeriksaan Lintas Batas Entikong Dirinci Menurut Kebangsaan, 2017
Number of Departure from Entikong Transboundary Check Point by Nationality, 2017 319
- 8.1.6 Jumlah Kedatangan Melalui Pos Pemeriksaan Lintas Batas Entikong Dirinci Menurut Kebangsaan, 2017
Number of Arrival to Entikong Transboundary Check Point by Nationality, 2017 320

8.2 Hotel/Hotel

- 8.2.1 Banyaknya Akomodasi Menurut Kecamatan di Kabupaten Sanggau, 2015
Number of Accommodation Enterprise in Sanggau Regency by Subdistrict, 2015 321
- 8.2.2 Daftar Akomodasi Menurut Kecamatan di Kabupaten Sanggau, 2015
Directory of Accommodation Enterprise in Sanggau Regency by Subdistrict, 2015 322
- 8.2.3 Daftar Akomodasi Menurut Jumlah Kamar dan Kecamatan di Kabupaten Sanggau, 2015
Directory of Accommodation Enterprise and Rooms and Beds Prepared in Sanggau Regency, 2015 324

8.3 Pariwisata/Tourism

- 8.3.1 Daftar Objek Wisata Alam Menurut Kecamatan di Kabupaten Sanggau, 2017
Directory of Natural Attractions by Subdistrict in Sanggau Regency, 2017 326
- 8.3.2 Daftar Objek Wisata Budaya Menurut Kecamatan di Kabupaten Sanggau, 2017
Directory of Cultural Attractions by Subdistrict in Sanggau Regency, 2017 328
- 8.3.3 Daftar Cagar Budaya Menurut Kecamatan di Kabupaten Sanggau, 2017
Directory of Cultural Heritage by Subdistrict in Sanggau Regency, 2017 329

9 Transportasi, Pos, dan Komunikasi/Transportation, Post, and Communication

9.1 Transportasi/Transportation

- 9.1.1 Panjang Jalan Menurut Keadaan Jalan di Kabupaten Sanggau (Km), 2016-2017
Length of Roadway in Sanggau Regency by Roads Condition (Km), 2016-2017..... 337
- 9.1.2 Panjang Jalan di Kabupaten Sanggau Dirinci Menurut Kecamatan dan Status (Km), 2017
Length of Roads in Sanggau Regency by Subdistrict (Km), 2017..... 338
- 9.1.3 Banyaknya Armada Angkutan Umum di Kabupaten Sanggau, 2013-2017
Number of Public Transportation in Sanggau Regency, 2013-2017 339
- 9.1.4 Banyaknya Armada Angkutan Umum Menurut Jenis Kendaraan di Kabupaten Sanggau, 2017
Number of Public Transportation by Type in Sanggau Regency, 2017 340
- 9.1.5 Jumlah Sarana Angkutan Sungai/Kapal Pedalaman Menurut Jenisnya di Kabupaten Sanggau, 2017
Number of Water Transportation by Type of Boat in Sanggau Regency, 2017 341

9.1.6	Banyaknya Kendaraan Bermotor Yang Terdaftar di Kabupaten Sanggau Menurut Jenisnya (Unit) , 2014-2017 <i>Number of Registered Motor Vehicle by Type of Motor Vehicle (Units), 2013-2017</i>	342
-------	---	-----

9.2 Pos dan Komunikasi/Post and Communication

9.2.1	Banyaknya Kantor Pos Menurut Jenisnya di Kabupaten Sanggau, 2017 <i>Number of Post Office by Type in Sanggau Regency, 2017</i>	343
9.2.2	Banyaknya Pengiriman Benda-Benda Pos di Kabupaten Sanggau Menurut Jenis Kiriman, 2017 <i>Number of Shipping Post Goods in Sanggau Regency by Type of Sending, 2017</i>	344
9.2.3	Banyaknya Pengiriman dan Penerimaan Surat Tercatat, Kilat Khusus, Paket Pos dan Wesel Pos di Kabupaten Sanggau, 2017 <i>Number of Sending and Receiving Registered Letter, Special Delivery, Post Package & Money Orders in Sanggau Regency, 2017</i> ...	345
9.2.4	Besarnya Nilai Pengiriman Surat Kilat Khusus, Paket Pos, serta Penjualan Benda Pos dan Bea Pos di Kabupaten Sanggau, 2017 <i>Value of Sending Special Delivery, Post Package & Revenue of Postal Stationery and Postal Charges in Sanggau Regency, 2017</i>	346
9.2.5	Besarnya Nilai Pengiriman Surat Biasa, Kilat Khusus, Paket Pos, serta Penjualan Benda-Benda Pos dan Bea Wesel Dirinci Menurut Kecamatan, 2017 <i>Value of Sending Fast Letter, Pos Pocket, and Revenue of Post Goods and Bea Post by Subdistrict in Sanggau Regency, 2017</i>	347

10 Keuangan Daerah, Pegadaian, dan Perbankan/Local Finance, Pawnshop, and Banking

10.1 Keuangan Daerah/Local Finance

10.1.1	Realisasi Penerimaan Pemerintah Daerah di Kabupaten Sanggau (Ribu Rupiah), 2017 <i>Actual Local Government Revenues in Sanggau Regency (Thousand Rupiahs), 2017</i>	355
10.1.2	Realisasi Pengeluaran Rutin Pemerintah Daerah Kabupaten Sanggau (Ribu Rupiah), 2017 <i>Actual Local Government Expenditures in Sanggau Regency (Thousand Rupiahs), 2017</i>	356

10.1.3	Realisasi Penerimaan PBB pada Sektor Perdesaan di Kabupaten Sanggau, 2016-2017 <i>Actual Revenues of Land and Building Taxes in Rural Sector in Sanggau Regency, 2016-2017</i>	357
10.1.4	Realisasi Penerimaan PBB pada Sektor Perkotaan di Kabupaten Sanggau, 2016-2017 <i>Actual Revenues of Land and Building Taxes in Urban Sector in Sanggau Regency, 2016-2017</i>	358
10.1.5	Realisasi Penerimaan PBB pada Sektor Perdesaan dan Sektor Perkotaan di Kabupaten Sanggau, 2016-2017 <i>Actual Revenues of Land and Building Taxes in Rural and Urban Sector in Sanggau Regency, 2016-2017</i>	359
10.1.6	Realisasi Penerimaan Pajak dan Retribusi di Kabupaten Sanggau (Rupiah), 2017 <i>Actual Revenues of Regional Taxes and Retributions in Sanggau Regency (Rupiah), 2017</i>	360
10.1.7	Realisasi Penerimaan PBB Menurut Sektor di Kabupaten Sanggau (Rupiah), 2017 <i>Actual Land and Building Taxes Revenues by Sector in Sanggau Regency (Rupiah), 2017</i>	362
10.1.8	Jumlah dan Nilai Proyek Bangunan yang Diselesaikan di Kabupaten Sanggau, 2016-2017 <i>Number and Value of Building Project Finished in Sanggau Regency, 2016-2017</i>	364
10.1.9	Jumlah dan Nilai Proyek Bangunan yang Diselesaikan di Kabupaten Sanggau Menurut Bentuk Proyek, 2016-2017 <i>Number and Value of Building Project Finished in Sanggau Regency by Project's Form, 2016-2017</i>	365
10.2 Pegadaian/Pawnshop		
10.2.1	Banyaknya Barang Jaminan dan Nilai Pinjaman pada PT Pegadaian (Persero), 2017 <i>Number of Collateral and Credit Value in PT Pegadaian (Persero), 2017</i>	366
10.2.2	Banyaknya Barang Jaminan yang Ditebus dan Uang Pinjaman yang Dikembalikan pada PT Pegadaian (Persero), 2017 <i>Number of Collateral and Loans Being Repaid in PT Pegadaian (Persero), 2017</i>	367

10.2.3 Jumlah dan Nilai Barang Jaminan yang Dilelang pada PT Pegadaian (Persero), 2017 <i>Number and Value of Goods Auctioned in PT Pegadaian (Persero), 2017</i>	368
--	-----

10.3 Perbankan/Banking

10.3.1 Posisi Simpanan Giro pada Bank Umum dan BPR di Kabupaten Sanggau Menurut Bulan, 2017 <i>Outstanding of Demand Deposits in Commercial and Rural Banks of Sanggau Regency by Month, 2017</i>	369
10.3.2 Posisi Simpanan Berjangka pada Bank Umum Dan BPR di Kabupaten Sanggau Menurut Bulan, 2017 <i>Outstanding of Time Deposit in Commercial and Rural Banks of Sanggau Regency by Month, 2017</i>	370
10.3.3 Posisi Simpanan Tabungan pada Bank Umum dan BPR di Kabupaten Sanggau Menurut Bulan, 2017 <i>Outstanding of Saving Deposits in Commercial and Rural Banks of Sanggau Regency by Month, 2017</i>	371
10.3.4 Posisi Kredit ke Pihak Ketiga pada Bank Umum dan BPR di Kabupaten Sanggau Menurut Jenis Kredit dan Bulan (Juta Rupiah), 2017 <i>Outstanding of Credit Fund in Sanggau Branch Commercial and Rural Banks by Type of Credit and Month (Million Rupiah), 2017</i>	372
10.3.5 Posisi Pinjaman yang Diberikan di Bank Umum dan BPR di Kabupaten Sanggau Menurut Bulan dan Sektor Ekonomi (Juta Rupiah), 2017 <i>Outstanding of Loans in Commercial and Rural Banks of Sanggau Regency by Month and Industrial Origin (Million Rupiah), 2017</i>	373
10.3.6 Posisi Kredit Kepada Usaha Mikro, Kecil dan Menengah (UMKM) yang Diberikan Bank Umum di Kabupaten Sanggau Menurut Jenis Kredit dan Bulan (Juta Rupiah), 2017 <i>Outstanding of Commercial Banks Credits to Micro, Small and Medium Establishment in Sanggau Regency by Type of Credit and Month (Million Rupiah), 2017</i>	376

10.3.7	Posisi Kredit Kepada Usaha Mikro, Kecil, dan Menengah (UMKM) yang Diberikan Bank Umum di Kabupaten Sanggau Menurut Bulan dan Lapangan Usaha (Juta Rupiah), 2017 <i>Outstanding of Commercial Bank Credit to Micro, Small, and Medium Enterprise in Sanggau Regency by Month and Industrial Origin (Million Rupiah), 2017</i>	377
10.3.8	Posisi Kredit Usaha Mikro, Kecil, dan Menengah yang Diberikan Bank Umum di Kabupaten Sanggau Menurut Plafon Kredit dan Bulan (Juta Rupiah), 2017 <i>Outstanding of Commercial Banks Credit to Micro, Small, and Medium Enterprise in Sanggau Regency by Credit Ceiling and Month (Million Rupiahs), 2017</i>	380
10.3.9	Jumlah Aktiva pada Bank Umum dan BPR di Kabupaten Sanggau Menurut Bulan (Juta Rupiah), 2017 <i>Total Commercial and Rural Banks' Assets in Sanggau Regency by Month (Million Rupiahs), 2017</i>	381
11	Pengeluaran Penduduk dan Konsumsi Makanan/<i>Population Expenditure and Food Consumption</i>	
11.1	Pengeluaran Rata-Rata Per Kapita Sebulan Kelompok Barang Makanan di Kabupaten Sanggau (Rupiah), 2014-2017 <i>Monthly Average Expenditure per Capita of Food Commodity Group in Sanggau Regency (Rupiah), 2014-2017</i>	388
11.2	Pengeluaran Rata-Rata Per Kapita Sebulan Kelompok Barang Non Makanan di Kabupaten Sanggau (Rupiah), 2014-2017 <i>Monthly Average Expenditure Per Capita of Non Food Commodity Group in Sanggau Regency (Rupiah), 2014-2017</i>	389
11.3	Persentase Pengeluaran Rata-Rata Per Kapita Sebulan Kelompok Barang Makanan di Kabupaten Sanggau, 2014-2017 <i>Percentage of Monthly Average Expenditure Per Capita of Food Commodity Group in Sanggau Regency, 2014-2017</i>	390
11.4	Persentase Pengeluaran Rata-Rata Per Kapita Sebulan Kelompok Barang Non Makanan di Kabupaten Sanggau, 2014-2017 <i>Percentage of Monthly Average Expenditure Per Capita of Non Food Commodity Group in Sanggau Regency, 2014-2017</i>	391

11.5	Persentase Rumah Tangga di Kabupaten Sanggau Menurut Golongan Pengeluaran Per Kapita Perbulan Makanan, 2016 <i>Percentage of Household in Sanggau Regency by Monthly per Capita Food Expenditure Class, 2016</i>	392
11.6	Persentase Rumah Tangga di Kabupaten Sanggau Menurut Golongan Per Kapita Per Bulan Non Makanan, 2016 <i>Percentage of Household in Sanggau Regency by Monthly per Capital Non Food Expenditure Class, 2016</i>	393

12 Pendapatan Regional/Regional Income

12.1	Produk Domestik Regional Bruto Kabupaten Sanggau Atas Dasar Harga Berlaku Menurut Lapangan Usaha (Juta Rupiah), 2014-2017 <i>Gross Regional Domestic Product of Sanggau Regency at Current Market Prices by Industry (Million Rupiahs), 2014-2017</i>	406
12.2	Produk Domestik Regional Bruto Kabupaten Sanggau Atas Dasar Harga Konstan 2010 Menurut Lapangan Usaha (Juta Rupiah), 2014-2017 <i>Gross Regional Domestic Product of Sanggau Regency at 2010 Constant Market Prices by Industry (Million Rupiahs), 2014-2017</i>	407
12.3	Distribusi Persentase Produk Domestik Regional Bruto Kabupaten Sanggau Atas Dasar Harga Berlaku Menurut Lapangan Usaha, 2014-2017 <i>Percentage Distribution of Gross Regional Domestic Product of Sanggau Regency at Current Market Prices by Industry, 2014-2017</i> ..	408
12.4	Laju Pertumbuhan Produk Domestik Regional Bruto Kabupaten Sanggau Atas Dasar Harga Konstan 2010 Menurut Lapangan Usaha (Persen), 2014-2017 <i>Growth Rate of Gross Regional Domestic Product of Sanggau Regency at 2010 Constant Market Prices by Industry (Percent), 2014-2017</i>	409
12.5	Indeks Harga Implisit Produk Domestik Regional Bruto Kabupaten Sanggau Menurut Lapangan Usaha (2010 = 100), 2014-2017 <i>Implicit Price Deflator of Gross Regional Domestic Product of Sanggau Regency by Industry (2010 = 100), 2014-2017</i>	410

12.6	Laju Pertumbuhan Indeks Harga Implisit Produk Domestik Regional Bruto Kabupaten Sanggau Menurut Lapangan Usaha (Persen), 2014-2017 <i>Growth Rate of Implicit Price Deflator of Gross Regional Domestic Product of Sanggau Regency by Industry (Percent), 2014-2017</i>	411
12.7	Produk Domestik Regional Bruto Kabupaten Sanggau Atas Dasar Harga Berlaku Menurut Jenis Pengeluaran (Juta Rupiah), 2014-2017 <i>Gross Regional Domestic Product of Sanggau Regency at Current Market Prices by Type of Expenditure (Million Rupiahs), 2014-2017..</i>	412
12.8	Produk Domestik Regional Bruto Kabupaten Sanggau Atas Dasar Harga Konstan Menurut Jenis Pengeluaran (Juta Rupiah), 2014-2017 <i>Gross Regional Domestic Product of Sanggau Regency at Constant Market Prices by Type of Expenditure (Million Rupiahs), 2014-2017</i>	413
12.9	Distribusi Persentase Produk Domestik Regional Bruto Kabupaten Sanggau Atas Dasar Harga Berlaku Menurut Jenis Pengeluaran, 2014-2017 <i>Percentage Distribution of Gross Regional Domestic Product of Sanggau Regency at Current Market Prices by Type of Expenditure, 2014-2017</i>	414
12.10	Laju Pertumbuhan Produk Domestik Regional Bruto Kabupaten Sanggau Atas Dasar Harga Konstan Menurut Jenis Pengeluaran, 2014-2017 (persen) <i>Growth Rate of Gross Regional Domestic Product of Sanggau Regency at Constant Market Prices by Type of Expenditure, 2014-2017 (percent).....</i>	415
12.11	Indeks Harga Implisit Produk Domestik Regional Bruto Kabupaten Sanggau Menurut Jenis Pengeluaran (2010 = 100), 2014-2017 <i>Implicit Price Deflator of Gross Regional Domestic Product of Sanggau Regency by Type of Expenditure (2010 = 100), 2014-2017...</i>	416
12.12	Laju Pertumbuhan Indeks Harga Implisit Produk Domestik Regional Bruto Kabupaten Sanggau Menurut Jenis Pengeluaran (persen), 2014-2017 <i>Growth Rate of Implicit Price Deflator of Gross Regional Domestic Product of Sanggau Regency by Type of Expenditure (percent), 2014-2017</i>	417

12.13	Perkembangan Produk Domestik Regional Bruto dan Produk Domestik Regional Bruto per Kapita di Kabupaten Sanggau, 2014-2017 <i>Trend of Gross Regional Domestic Product and per Capita Gross Regional Domestic Product of Sanggau Regency, 2014-2017</i>	418
-------	---	-----

13 Perbandingan Regional/Regional Comparison

13.1	Penduduk Laki-Laki di Provinsi Kalimantan Barat Menurut Kabupaten/Kota, 2013-2017 <i>Male Population of Kalimantan Barat Province by Regency/Municipality, 2013-2017</i>	424
13.2	Penduduk Perempuan di Provinsi Kalimantan Barat Menurut Kabupaten/Kota, 2013-2017 <i>Female Population of Kalimantan Barat Province by Regency/Municipality, 2013-2017</i>	425
13.3	Penduduk Laki-Laki dan Perempuan di Provinsi Kalimantan Barat Menurut Kabupaten/Kota, 2013-2017 <i>Male and Female Population of Kalimantan Barat Province by Regency/Municipality, 2013-2017</i>	426
13.4	Kepadatan Penduduk di Provinsi Kalimantan Barat Menurut Kabupaten/Kota, 2017 <i>Population Density of Kalimantan Barat Province by Regency/Municipality, 2017</i>	427
13.5	Indeks Pembangunan Manusia di Provinsi Kalimantan Barat Menurut Kabupaten/Kota, 2017 <i>Human Development Index (HDI) of Kalimantan Barat Province by Regency/Municipality, 2017</i>	428
13.6	Garis Kemiskinan dan Jumlah Penduduk Miskin di Provinsi Kalimantan Barat Menurut Kabupaten/ Kota, 2017 <i>Poverty Line and Poor Population of Kalimantan Barat Province by Regency/Municipality, 2017</i>	429
13.7	Produk Domestik Regional Bruto Atas Dasar Harga Berlaku Menurut Kabupaten/Kota di Provinsi Kalimantan Barat (Juta Rupiah), 2014-2017 <i>Gross Regional Domestic Product at Current Market Prices by Regency/Municipality in Kalimantan Barat Province (million rupiahs), 2014-2017</i>	430

13.8	Produk Domestik Regional Bruto Atas Dasar Harga Konstan 2010 Menurut Kabupaten/Kota di Provinsi Kalimantan Barat (Juta Rupiah), 2014-2017 <i>Gross Regional Domestic Product at 2010 Constant Market Prices by Regency/Municipality in Kalimantan Barat Province (million rupiahs), 2014-2017</i>	431
13.9	Laju Pertumbuhan Produk Domestik Regional Bruto Atas Dasar Harga Konstan 2010 Menurut Kabupaten/Kota di Provinsi Kalimantan Barat, 2014-2017 <i>Growth Rate of Gross Regional Domestic Product at 2010 Constant Prices by Regency/Municipality in Kalimantan Barat Province, 2014-2017</i>	432
13.10	Produk Domestik Regional Bruto Perkapita Atas Dasar Harga Berlaku Menurut Kabupaten/Kota di Provinsi Kalimantan Barat, 2014-2017 <i>Gross Regional Domestic Product Per Capita at Current Market Price by Regency/Municipality in Kalimantan Barat Province, 2014-2017</i>	433
13.11	Produk Domestik Regional Bruto Perkapita Atas Dasar Harga Konstan 2010 Menurut Kabupaten/Kota di Provinsi Kalimantan Barat, 2014-2017 <i>Gross Regional Domestic Product Per Capita at 2010 Constant Market Price by Regency/Municipality in Kalimantan Barat Province, 2014-2017</i>	434
13.12	Luas Panen Padi Sawah dan Padi Ladang Menurut Kabupaten/ Kota di Provinsi Kalimantan Barat (Ha), 2011-2015 <i>Harvested Area of Paddy Plant (Wetland and Dryland) by Regency/Municipality in Kalimantan Barat Province, 2011-2015</i>	435
13.13	Produksi Padi Sawah dan Padi Ladang Menurut Kabupaten/Kota di Provinsi Kalimantan Barat, 2011-2015 <i>Production of Paddy Plant (Wetland and Dryland) by Regency/ Municipality in Kalimantan Barat Province, 2011-2015</i>	436
13.14	Rencana Proyek Penanaman Modal Dalam Negeri dan Investasi di Provinsi Kalimantan Barat Menurut Kabupaten/Kota, 2017 <i>Domestic Investment Project as Planning and Investment Value by Regency/Municipality, 2017</i>	437

13.15	Realisasi Proyek Penanaman Modal Dalam Negeri, Investasi, dan Tenaga Kerja di Provinsi Kalimantan Barat Menurut Kabupaten/Kota, 2017 <i>Actual Domestic Investment Project, Investment Value, and Employee in Kalimantan Barat Province by Regency/Municipality, 2017</i>	438
13.16	Rencana Proyek Penanaman Modal Asing dan Investasi di Provinsi Kalimantan Barat Menurut Kabupaten/Kota, 2017 <i>Foreign Investment Project as Planning and Investment Value in Kalimantan Barat Province by Regency/Municipality, 2017</i>	439
13.17	Realisasi Proyek Penanaman Modal Asing, Investasi, dan Tenaga Kerja di Provinsi Kalimantan Barat Menurut Kabupaten/Kota, 2017 <i>Actual Foreigner Investment Project, Investment Value, and Employee in Kalimantan Barat Province by Regency/Municipality, 2017</i>	440

DAFTAR GAMBAR/LIST OF FIGURES

halaman
pages

1	Persentase Luas Wilayah Kabupaten Sanggau Menurut Kecamatan <i>Percentage of Land Area in Sanggau Regency by Subdistrict</i>	7
2	Pegawai Negeri Sipil di Bawah Pemerintah Daerah Kabupaten Sanggau Menurut Tingkat Pendidikan dan Jenis Kelamin, 2017 <i>Number of Civil Servants Under the Local Government of Sanggau Regency by Education Level and Sex, 2017</i>	25
3	Piramida Penduduk Kabupaten Sanggau, 2017 <i>Population Pyramid of Sanggau Regency, 2017</i>	57
4	Jumlah Tenaga Kesehatan di Kabupaten Sanggau Menurut Kecamatan, 2017 <i>Number of Health Personnels in Sanggau Regency by Subdistrict, 2017</i> ..	85
5	Luas Panen Padi Sawah dan Padi Ladang Menurut Kecamatan, 2015 <i>Harvested Area of Wetland and Dryland Paddy by Subdistrict, 2015</i>	198
6	Jumlah Produksi Padi Sawah dan Padi Ladang Menurut Kecamatan, 2015 <i>Number of Production of Wetland and Dryland Paddy by Subdistrict, 2015</i>	198
7	Persentase Banyaknya Air Minum Yang Disalurkan di Kabupaten Sanggau Menurut Kelompok Pelanggan, 2017 <i>Percentage of Water Distributed in Sanggau Regency by Group of Customers, 2017</i>	253
8	Jumlah Anggota Koperasi Unit Desa dan Non Koperasi Unit Desa Menurut Kecamatan, 2017 <i>Total Member of Village Cooperative Unit and Non-Village Cooperative Unit at Sanggau Regency by Subdistrict, 2017</i>	292
9	Jumlah Kedatangan dan Keberangkatan WNI yang Melintas Menggunakan Pas Lintas Batas (PLB), 2017 <i>Number of Arrival and Departure of Indonesian Citizen who Pass using Border Crossing Pass (BCP), 2017</i>	314

10	Perbandingan Panjang Jalan di Kabupaten Sanggau, 2016 <i>Comparison of Roadway Length in Sanggau Regency, 2016</i>	336
11	Persentase Realisasi Penerimaan PBB pada Sektor Pedesaan dan Sektor Perkotaan, 2017 <i>Actual Revenues of Land and Building Taxes in Rural and Urban Sector in Sanggau Regency, 2017</i>	354
12	Persentase Pengeluaran Rata-rata Perkapita Sebulan di Kabupaten Sanggau, 2017 <i>Percentage of Monthly Average Expenditure per Capita in Sanggau Regency, 2017</i>	387
13	Laju Pertumbuhan Produk Domestik Regional Bruto Kabupaten Sanggau Atas Dasar Harga Konstan 2010, 2012-2017 <i>Growth Rate of Gross Regional Domestic Product Growth of Sanggau Regency at 2010 Constant Market Prices, 2012-2017</i>	405
14	Pertumbuhan IPM Menurut Kabupaten/Kota di Provinsi Kalimantan Barat, 2017 <i>HDI Growth Rate by Regency/Municipality in Kalimantan Barat Province, 2017</i>	423

PENJELASAN UMUM/EXPLANATORY NOTES

Tanda-tanda, satuan-satuan, dan lain-lainnya yang digunakan dalam publikasi ini adalah sebagai berikut:

Symbols, measurement units, and acronyms which are used in this publication, are as follows:

1. TANDA-TANDA/SYMBOLS

Data tidak tersedia/ <i>Data not available</i>	: ...
Tidak ada atau nol/ <i>Null or zero</i>	: —
Data dapat diabaikan/ <i>Data negligible</i>	: 0
Tanda decimal/ <i>Decimal point</i>	: ,
Data tidak dapat ditampilkan/ <i>Not applicable</i>	: NA
Angka perkiraan/ <i>Estimated figures</i>	: e
Angka sementara/ <i>Preliminary figures</i>	: x
Angka sangat sementara/ <i>Very preliminary figures</i>	: xx
Angka diperbaiki/ <i>Revised figures</i>	: r

2. SATUAN/UNITS

barel/ <i>barrel</i>	: 158,99 liter/ <i>litres</i> = 1/6,2898 m ³
hektar (ha)/ <i>hectare (ha)</i>	: 10 000 m ²
kilometer (km)/ <i>kilometres (km)</i>	: 1 000 meter/ <i>meters (m)</i>
knot/ <i>knot</i>	: 1,8523 km/jam (<i>km/hour</i>)
kuintal/ <i>quintal</i>	: 100 kg
KWh	: 1 000 Watt <i>hour</i>
MWh	: 1 000 KWh
liter (untuk beras)/ <i>litre (for rice)</i>	: 0,80 kg
ons/ <i>ounce</i>	: 28,31 gram/ <i>grams</i>
ton	: 1 000 kg

Satuan lain: buah, dus, butir, helai/lembar, kaleng, batang, pulsa, ton kilometer (ton-km), jam, menit, persen (%).

Other units: unit, pack, pieces, sheet, tin, pulse, ton-kilometres(ton-km), hour, minute, percent (%).

Perbedaan angka di belakang koma disebabkan oleh pembulatan angka.

The difference in decimal numbers is caused by rounding.

GEOGRAFI DAN IKLIM

GEOGRAPHY AND CLIMATE

1

Peta Provinsi Kalimantan Barat
MAP OF KALIMANTAN BARAT PROVINCE



Kabupaten Sanggau
SANGGAU REGENCY

Luas Wilayah
AREA **12 857,70 KM²**

Kabupaten terluas keempat di
Provinsi Kalimantan Barat
FOURTH LARGEST REGENCY IN
KALIMANTAN BARAT PROVINCE

Kecamatan Jangkang
JANGKANG SUBDISTRICT

Luas Wilayah
AREA **1 589,20 KM²**

Kecamatan terluas di
Kabupaten Sanggau
LARGEST SUBDISTRICT IN
SANGGAU REGENCY

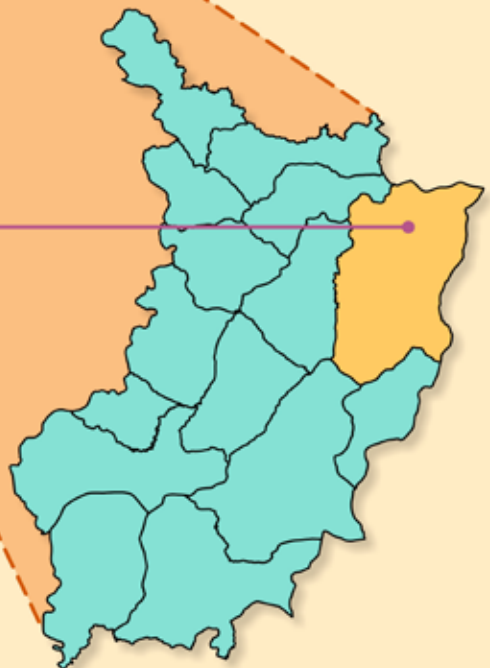

Peta Kabupaten Sanggau
MAP OF SANGGAU REGENCY

PENJELASAN TEKNIS

1. Secara astronomis, Provinsi Kalimantan Barat terletak antara 2° 08' Lintang Utara dan 3° 02' Lintang Selatan dan antara 108° 30' and 114° 10' Bujur Timur dan dilalui oleh garis ekuator atau garis khatulistiwa yang terletak pada garis lintang 00.
2. Berdasarkan posisi geografisnya, Provinsi Kalimantan Barat memiliki batas-batas: Utara – Malaysia; Selatan – Laut Jawa dan Kalimantan Tengah; Barat – Laut Natuna dan Selat Karimata; Timur – Kalimantan Timur.
3. Provinsi Kalimantan Barat terdiri dari 14 kabupaten, yaitu:
 - Kab. Sambas
 - Kab. Bengkayang.
 - Kab. Landak
 - Kab. Pontianak
 - Kab. Sanggau
 - Kab. Ketapang
 - Kab. Sintang
 - Kab. Kapuas Hulu
 - Kab. Sekadau
 - Kab. Melawi
 - Kab. Kayong Utara
 - Kab. Kubu Raya
 - Kota Pontianak
 - Kota Singkawang

TECHNICAL NOTES

1. *Astronomically, Kalimantan Barat Province is located between 2° 08' North latitude and 3° 02' South latitude, and between 108° 30' and 114° 10' East longitude and lies on equator line located at 00 latitude line.*
2. *In terms of geographic position, Kalimantan Barat Province has boundaries as follows: North – Malaysia; South – Java Sea and Kalimantan Tengah; West – Natuna Sea and Karimata Strait; East – Kalimantan Timur.*
3. *Kalimantan Barat Province has 14 regencies. These include:*
 - *Sambas Regency*
 - *Bengkayang Regency*
 - *Landak Regency*
 - *Pontianak Regency*
 - *Sanggau Regency*
 - *Ketapang Regency*
 - *Sintang Regency*
 - *Kapuas Hulu Regency*
 - *Sekadau Regency*
 - *Melawi Regency*
 - *Kayong Utara Regency*
 - *Kubu Raya Regency*
 - *Pontianak Municipality*
 - *Singkawang Municipality*

ULASAN**1.1 Letak Kabupaten Sanggau**

Kabupaten Sanggau merupakan salah satu Daerah/Region Tingkat II yang terletak di tengah-tengah dan berada pada bagian utara daerah Propinsi Kalimantan Barat, dengan luas daerah 12.857,70 km² dan kepadatan penduduk rata-rata 35 jiwa per km².

Dilihat dari letak geografisnya, Kabupaten Sanggau terletak di antara 1° 10' Lintang Utara dan 0° 35' Lintang Selatan, serta di antara 109° 45' dan 111° 11' Bujur Timur.

Batas wilayah administratif Kabupaten Sanggau adalah:

- Utara : Malaysia Timur (Sarawak)
- Selatan : Kabupaten Ketapang
- Timur : Kabupaten Sekadau
- Barat : Kabupaten Landak

1.2 Luas Wilayah

Kabupaten Sanggau merupakan Daerah Tingkat II yang memiliki wilayah terluas keempat (12,47%) dari Kabupaten/Kota di Provinsi Kalimantan Barat, setelah Kabupaten Ketapang, Kabupaten Kapuas Hulu, dan Kabupaten Sintang. Jika dilihat dari luas kecamatan, maka kecamatan terluas adalah Kecamatan Jangkang dengan luas 1.589,20 km², kemudian Kecamatan Meliau, yaitu 1.495,70 km². Sedangkan kecamatan terkecil adalah Kecamatan Balai dengan luas 395,60 km², kemudian Kecamatan Beduwai dengan luas 435,00 km².

1.3 Iklim

Selama tahun 2017, Kabupaten Sanggau secara umum sering diguyur hujan dengan rata-rata hari hujan bulanan tertinggi terjadi pada bulan November,

DESCRIPTION**1.1 The Location of Sanggau Regency**

Sanggau Regency is one of the Second Region that located at north side of Kalimantan Barat. It has 12.857,70 square kilometers land areas with population density was about 35 persons per square kilometers.

Relating to geographical position, Sanggau Regency is located between 1° 10' North Latitude and 0° 30' South Latitude, and from 109° 45' to 111° 11' East Longitude.

Territorial borders of Sanggau Regency as follows:

- North side : East Malaysia (Sarawak)
- South side : Ketapang Regency
- East side : Sekadau Regency
- West side : Landak Regency

1.2 Total Area

Sanggau Regency, the second level region, is the fourth largest regency (12,47%) in Kalimantan Barat, after Ketapang Regency, Kapuas Hulu Regency, and Sintang Regency. At Subdistrict level, Jangkang Subdistrict (1.589,20 km²) and Meliau Subdistrict (1.495,70 km²) are the first and second largest Subdistrict in Sanggau Regency. On the contrary, Balai Subdistrict (395,60 km²) and Beduwai Subdistrict (435,00 km²) are the first and second smallest Subdistrict in Sanggau Regency.

1.3 Climate

In 2017, rain most frequently occurs in November, about 20 days in a month. While the least one was happened in July, about 10 days in a month. Rainfall in this

yaitu sekitar 20 hari. Sedangkan rata-rata hari hujan bulanan terendah terjadi selama 10 hari pada bulan Juli. Rata-rata curah hujan bulanan bervariasi dari sebesar 193,77 mm pada bulan Juni (terendah) hingga sebesar 401,54 mm pada bulan November (tertinggi).

1.4 Topografi

Pada umumnya Kabupaten Sanggau merupakan daerah dataran tinggi yang berbukit dan berawa-rawa yang dialiri oleh beberapa sungai, di antaranya: Sungai Kapuas, Sungai Sekayam, Sungai Mengkiang, Sungai Kambing, dan Sungai Tayan. Sungai Kapuas merupakan sungai terpanjang di Provinsi Kalimantan Barat yang mengalir dari Kabupaten Kapuas Hulu melalui Kabupaten Sintang, Kab. Sanggau, dan bermuara di Kabupaten Pontianak. Sedangkan sungai-sungai kecil lainnya merupakan cabang dari Sungai Kapuas yang berhubungan satu dengan yang lainnya.

area was varied from 193,77 mm in June (the lowest) to 401,54 mm in November (the highest).

1.4 Topographic

In general, Sanggau Regency is a hilly and swampy highlands with many rivers around, such as Kapuas River, Sekayam River, Mengkiang, Kambing, and Tayan River. Kapuas River is the largest river in Kalimantan Barat Province. It flows from Kapuas Hulu Regency through Sintang Regency, Sanggau Regency, and Pontianak Regency as the estuary. While the other small rivers are branch of Kapuas River that related to one another.

<https://sanggaukab.bps.go.id>

Gambar 1 Persentase Luas Wilayah Kabupaten Sanggau Menurut Kecamatan
Picture Percentage of Land Area in Sanggau Regency by Subdistrict

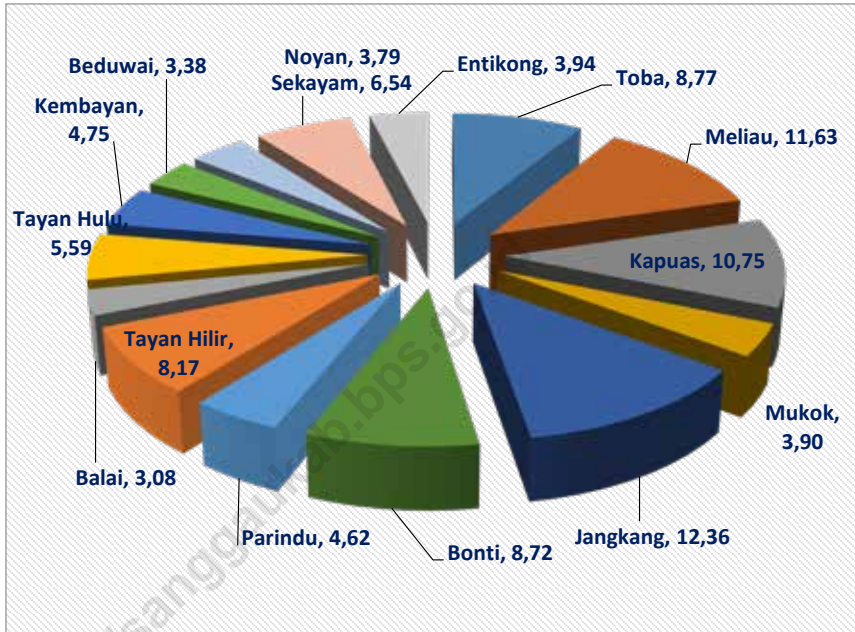

1.1 GEOGRAFI/GEOGRAPHY

Tabel 1.1.1 Letak Geografis Kabupaten Sanggau
Table Geography Location of Sanggau Regency

Uraian/ Descriptions	Derajat/ Degrees
(1)	(2)
Lintang / Latitude :	
- Utara / North	1° 10'
- Selatan / South	0° 35'
Bujur / Longitude :	
- Timur / East	109° 45' - 111° 11'

Sumber / : Badan Pertanahan Nasional Prov. Kalimantan Barat
 Source National Land Agency of Kalimantan Barat Province

Tabel 1.1.2 Batas Wilayah Kecamatan di Kabupaten Sanggau
Table Borders of Subdistrict Area in Sanggau Regency

No.	Kecamatan/ Subdistrict	Utara/ North	Selatan/ South	Timur/ East	Barat/ West
(1)	(2)	(3)	(4)	(5)	(6)
1.	T o b a	Tayan Hilir	Kab. Ketapang	Meliau	Kab. Kubu Raya
2.	M e l i a u	Tayan Hilir, Kapas	Kab. Ketapang	Kapas, Kab. Sekadau	Toba
3.	Kapas	Bonti, Jangkang	Meliau, Kab. Sekadau	Mukok, Kab. Sekadau	Parindu, Tayan Hilir, Meliau
4.	M u k o k	Jangkang	Kab. Sekadau	Kab. Sekadau	Kapas
5.	Jangkang	Kab. Sintang	Kapas, Mukok	Kab. Sekadau	Bonti, Noyan
6.	B o n t i	Noyan	Parindu, Kapas	Jangkang	Kembayan
7.	Parindu	Bonti	Tayan Hilir	Kapas	Tayan Hulu
8.	Tayan Hilir	Tayan Hulu, Balai	Toba, Meliau	Kapas, Parindu	Kab. Landak
9.	B a l a i	Tayan Hulu	Tayan Hilir	Tayan Hilir	Kab. Landak
10.	Tayan Hulu	Kembayan	Tayan Hilir, Balai	Parindu	Kab. Landak
11.	Kembayan	Beduai	Tayan Hulu	Noyan, Bonti	Kab. Landak
12.	Beduai	Sekayam	Kembayan	Noyan	Kab. Landak
13.	N o y a n	Sekayam	Kembayan, Bonti	Jangkang	Beduai, Sekayam
14.	Sekayam	Entikong, Malay- sia Timur	Beduai	Kab. Sintang	Kab. Landak
15.	Entikong	Malaysia Timur	Sekayam	Sekayam	Kab. Landak, Kab. Bengkayang
Kabupaten Sanggau		Serawak	Kab. Sekadau	Kab. Ketapang	Kab. Landak

Sumber / : Badan Pertanahan Nasional Kabupaten Sanggau
 Source National Land Agency of Sanggau Regency

Tabel 1.1.3 Jarak Jalan Darat Antara Sanggau Dengan Beberapa Kota Kecamatan Dalam Daerah Kabupaten Sanggau
Table *Distance of Land Between Sanggau and Capital of Subdistrict in Sanggau Regency*

Kecamatan/ Subdistrict	Ibukota Kecamatan/ Capital of Subdistrict	Jarak ke Ibukota Kabupaten/ Distance to Regency Capital
(1)	(2)	(3)
1. T o b a	Teraju	130
2. M e l i a u	Meliau Hilir	65
3. Kapuas	Kapuas	1
4. M u k o k	Kedukul	28
5. Jangkang	Balai Sebut	80
6. B o n t i	Bonti	50
7. Parindu	Pusat Damai	24
8. Tayan Hilir	Kawat	102
9. B a l a i	Hilir	78
10. Tayan Hulu	Sosok	50
11. Kembayan	Tanjung Merpati	80
12. Beduai	Bereng Berkawat	100
13. N o y a n	Noyan	160
14. Sekayam	Balai Karangan	120
15. Entikong	Entikong	145

Sumber / : Pendataan Potensi Desa 2014

Source Village's Potential Data Collection 2014

Tabel 1.1.4 Luas Wilayah Kabupaten Sanggau
Table Total Area of Sanggau Regency

No.	Kecamatan/ Subdistrict	Ibukota/ Capital	Luas/ Area (Km ²)	Persentase Terhadap Luas Kabupaten/ Percentage to Total Area of Regency (%)
(1)	(2)	(3)	(4)	(5)
1.	T o b a	Teraju	1 127,20	8,77
2.	M e l i a u	Meliau	1 495,70	11,63
3.	Kapuas	Sanggau	1 382,00	10,75
4.	M u k o k	Kedukul	501,00	3,90
5.	Jangkang	Balai Sebut	1 589,20	12,36
6.	B o n t i	Bonti	1 121,80	8,72
7.	Parindu	Pusat Damai	593,90	4,62
8.	Tayan Hilir	Kawat	1 050,50	8,17
9.	B a l a i	Batang Tarang	395,60	3,08
10.	Tayan Hulu	Sosok	719,20	5,59
11.	Kembayan	Tanjung Merpati	610,80	4,75
12.	Beduai	Bereng Berkawat	435,00	3,38
13.	N o y a n	Noyan	487,90	3,79
14.	Sekayam	Balai Karang	841,01	6,54
15.	Entikong	Entikong	506,89	3,94
Kabupaten Sanggau			12 857,70	100,00

Sumber / : Badan Pertanahan Nasional Kabupaten Sanggau
 Source National Land Agency of Sanggau Regency

Tabel 1.1.5 Peralihan Hak Atas Tanah Menurut Kecamatan di Kabupaten Sanggau, 2017
Table *Changed of Landing Rights by Subdistrict in Sanggau Regency, 2017*

No.	Kecamatan/ Subdistrict	Jual/Beli Sell/Buy	Hibah/ Grant	Waris/ Bequest	Hak Tanggungan/ Burdened Rights
(1)	(2)	(3)	(4)	(5)	(6)
1.	T o b a	-	-	-	3
2.	M e l i a u	31	4	1	16
3.	K a p u a s	215	24	30	104
4.	M u k o k	3	2	-	8
5.	J a n g k a n g	1	-	-	1
6.	B o n t i	-	-	-	3
7.	P a r i n d u	36	3	11	82
8.	T a y a n H i l i r	13	7	4	18
9.	B a l a i	1	-	1	5
10.	T a y a n H u l u	32	3	12	52
11.	K e m b a y a n	18	1	2	22
12.	B e d u a i	-	-	-	4
13.	N o y a n	-	-	-	1
14.	S e k a y a m	33	5	3	37
15.	E n t i k o n g	-	-	-	7
16.	S a n g g a u (HGU)	-	-	-	11
Jumlah / Total		383	49	64	374

Lanjutan Tabel/ *Continued Table 1.1.5*

No.	Kecamatan/ <i>Subdistrict</i>	Roya/ <i>Charms</i>	Lelang/ <i>Auction</i>	Wakaf/ <i>Donation</i>	Jumlah/ <i>Total</i>
(1)	(2)	(7)	(8)	(9)	(10)
1.	T o b a	-	-	-	3
2.	M e l i a u	14	-	-	66
3.	K a p u a s	138	4	-	515
4.	M u k o k	12	-	-	25
5.	J a n g k a n g	-	-	-	2
6.	B o n t i	2	-	-	5
7.	P a r i n d u	86	-	-	218
8.	T a y a n H i l i r	12	-	-	54
9.	B a l a i	3	-	-	10
10.	T a y a n H u l u	18	1	-	118
11.	K e m b a y a n	12	-	-	55
12.	B e d u a i	1	-	-	5
13.	N o y a n	-	-	-	1
14.	S e k a y a m	26	-	-	104
15.	E n t i k o n g	3	-	-	10
16.	S a n g g a u (HGU)	2	-	-	13
Jumlah / Total		329	5	-	1 204

Sumber / : Badan Pertanahan Nasional Kabupaten Sanggau
 Source : National Land Agency of Sanggau Regency

1.2 IKLIM/CLIMATE

Tabel 1.2.1 Rata-rata Curah Hujan dan Hari Hujan di Kabupaten Sanggau Menurut Bulan, 2017
Table Average of Rainfall and Rainday at Sanggau Regency by Month, 2017

Bulan / Month	Curah Hujan/ Rainfall (mm)	Hari Hujan/ Raindays (Hari/Day)
(1)	(2)	(3)
Januari / January	283,38	15,92
Februari / February	287,38	13,62
Maret / March	303,00	16,92
April / April	374,77	19,46
Mei / May	320,15	16,38
Juni / June	193,77	11,15
Juli / July	195,92	10,85
Agustus / August	398,38	18,46
September / September	345,62	15,85
Oktober / October	364,92	17,85
November / November	401,54	20,54
Desember / December	395,85	20,46

Sumber / : BMKG - Stasiun Klimatologi Mempawah
 Source BMKG - Mempawah Climatology Station

Tabel 1.2.2 Jumlah Curah Hujan di Kabupaten Sanggau Menurut Kecamatan dan Bulan (mm), 2017
Table *Number of Rainfall at Sanggau Regency (mm) by Subdistrict and Month (mm), 2017*

Kecamatan/ Subdistrict	Bulan / Month					
	Januari/ January	Februari/ February	Maret/ March	April/ April	Mei/ May	Juni/ June
(1)	(2)	(3)	(4)	(5)	(6)	(7)
1. T o b a ¹	NA	NA	NA	NA	NA	NA
2. M e l i a u	17	14	20	17	20	8
3. K a p u a s	16	8	19	19	16	10
4. M u k o k	12	12	15	12	16	10
5. J a n g k a n g	11	10	13	15	15	10
6. B o n t i	17	26	14	24	14	8
7. P a r i n d u	14	13	14	21	15	13
8. T a y a n H i l i r	11	15	16	20	21	12
9. B a l a i	18	17	22	23	19	15
10. T a y a n H u l u	12	11	16	20	16	11
11. K e m b a y a n	21	13	21	20	17	15
12. B e d u a i	17	8	15	21	12	10
13. N o y a n ¹	NA	NA	NA	NA	NA	NA
14. S e k a y a m	21	13	21	20	17	15
15. E n t i k o n g	20	17	14	21	15	8
Rata-rata/ Average	16	14	17	19	16	11

Catatan/ Note :

1) Tidak terdapat pos hujan / Rain observation post is not available

Lanjutan Tabel/ *Continued Table 1.2.2*

Kecamatan/ Subdistrict	Bulan / Month					
	Juli/ July	Agustus/ August	September/ September	Oktober/ October	November/ November	Desember/ December
(1)	(8)	(9)	(10)	(11)	(12)	(13)
1. T o b a ¹	NA	NA	NA	NA	NA	NA
2. M e l i a u	565	896	1 126	1 552	1 261	1 721
3. Kapuas	173	410	310	221	464	196
4. M u k o k	57	66	106	108	114	104
5. Jangkang	151	541	309	393	500	232
6. B o n t i	138	332	263	287	649	634
7. Parindu	211	430	512	305	360	219
8. Tayan Hilir	182	274	353	177	308	346
9. B a l a i	202	312	412	271	466	321
10. Tayan Hulu	317	506	321	266	324	192
11. Kembayan	141	477	232	400	263	286
12. Beduai	162	398	237	270	209	314
13. N o y a n ¹	NA	NA	NA	NA	NA	NA
14. Sekayam	98	215	113	156	134	178
15. Entikong	150	322	199	338	168	403
Rata-rata/ Average	195,92	398,38	345,62	364,92	401,54	395,85

Catatan/ Note :

1) Tidak terdapat pos hujan / *Rain observation post is not available*

Sumber / : BMKG - Stasiun Klimatologi Mempawah

Source : *BMKG - Mempawah Climatology Station*

Tabel 1.2.3 Jumlah Hari Hujan di Kabupaten Sanggau Menurut Kecamatan dan Bulan (Hari), 2017
Table Number of Raindays at Sanggau Regency by Subdistrict and Month (Days), 2017

Kecamatan/ Subdistrict	Bulan / Month					
	Januari/ January	Februari/ February	Maret/ March	April/ April	Mei/ May	Juni/ June
(1)	(2)	(3)	(4)	(5)	(6)	(7)
1. T o b a ¹	NA	NA	NA	NA	NA	NA
2. M e l i a u	17	14	20	17	20	8
3. K a p u a s	16	8	19	19	16	10
4. M u k o k	12	12	15	12	16	10
5. J a n g k a n g	11	10	13	15	15	10
6. B o n t i	17	26	14	24	14	8
7. P a r i n d u	14	13	14	21	15	13
8. T a y a n H i l i r	11	15	16	20	21	12
9. B a l a i	18	17	22	23	19	15
10. T a y a n H u l u	12	11	16	20	16	11
11. K e m b a y a n	21	13	21	20	17	15
12. B e d u a i	17	8	15	21	12	10
13. N o y a n ¹	NA	NA	NA	NA	NA	NA
14. S e k a y a m	21	13	21	20	17	15
15. E n t i k o n g	20	17	14	21	15	8
Rata-rata/ Average	16	14	17	19	16	11

Catatan/ Note :

1) Tidak terdapat pos hujan / Rain observation post is not available

Lanjutan Tabel/ *Continued Table 1.2.3*

Kecamatan/ Subdistrict	Bulan / Month					
	Juli/ July	Agustus/ August	September/ September	Oktober/ October	November/ November	Desember/ December
(1)	(8)	(9)	(10)	(11)	(12)	(13)
1. T o b a ¹	NA	NA	NA	NA	NA	NA
2. M e l i a u	11	17	20	28	24	28
3. Kapuas	10	19	14	14	24	16
4. M u k o k	8	10	14	15	17	19
5. Jangkang	10	14	16	14	21	19
6. B o n t i	11	17	14	10	29	26
7. Parindu	9	19	16	13	18	17
8. Tayan Hilir	12	26	22	23	20	23
9. B a l a i	15	23	19	19	23	23
10. Tayan Hulu	10	18	13	15	17	12
11. Kembayan	12	22	15	23	21	23
12. Beduai	9	18	15	16	16	19
13. N o y a n ¹	NA	NA	NA	NA	NA	NA
14. Sekayam	12	22	15	23	21	23
15. Entikong	12	15	13	19	16	18
Rata-rata/ Average	11	18	16	18	21	20

Catatan/ Note :

1) Tidak terdapat pos hujan / *Rain observation post is not available*

Sumber / : BMKG - Stasiun Klimatologi Mempawah

Source : *BMKG - Mempawah Climatology Station*

PEMERINTAHAN GOVERNMENT

2

Profil Pegawai Negeri Sipil Dibawah Pemda dan Instansi Vertikal. 2017
PROFILE OF CIVIL SERVANT UNDER LOCAL GOVERNMENT AND VERTICAL INSTITUTION, 2017

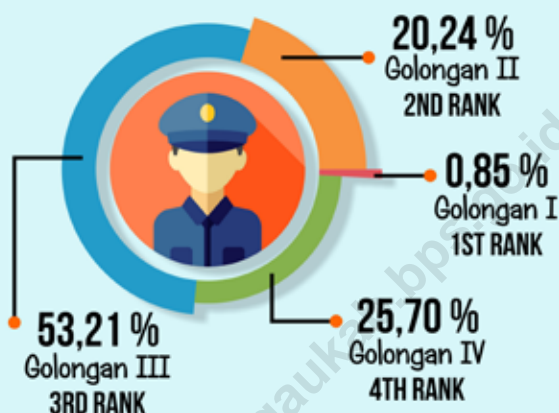

MENURUT TINGKAT
KEPANGKATAN/GOLONGAN
BY HIERARCHY

MENURUT TINGKAT
PENDIDIKAN
BY EDUCATIONAL LEVEL

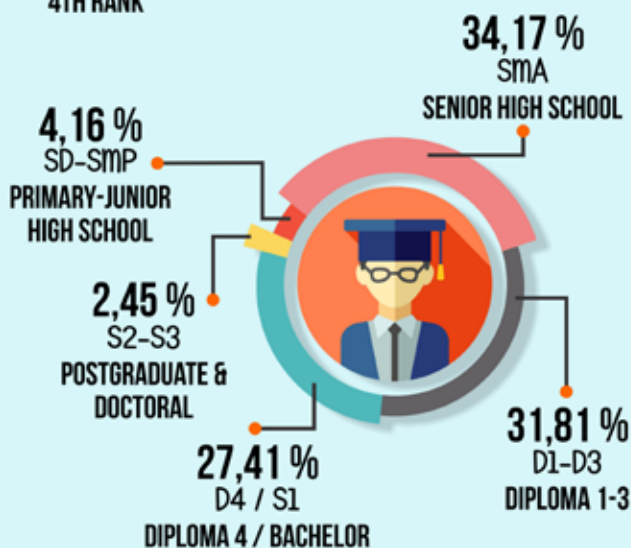

sumber/ : Badan Kepegawaian dan Pengembangan Sumber Daya Manusia Kabupaten Sanggau dan Seluruh Instansi Vertikal di Kabupaten Sanggau

source : Civil Service and Human Resource Development Board of Sanggau Regency and All Vertical Institutions at Sanggau Regency

PENJELASAN TEKNIS

1. Anggota Dewan Perwakilan Rakyat Daerah (DPRD) dipilih melalui pemilihan umum (pemilu) dan dilantik dalam masa jabatan lima tahun.
2. Susunan pemerintahan daerah Kabupaten Sanggau periode 2014-2019 terdiri dari bupati, wakil bupati, sekretariat daerah, sekretariat DPRD, dinas daerah, lembaga teknis daerah, kecamatan dan desa/kelurahan.

TECHNICAL NOTES

1. *Regional House of Representatives (DPRD) members are elected through a general election and appointed for a five-year membership.*
2. *The government structure of the Sanggau Regency period 2014-2019 consists of regent, vice regent, regional secretariat, the secretariat of Parliament, local agencies, regional technical agencies, subdistricts and villages/wards.*

<https://sanggaukab.bps.go.id>

ULASAN

Kabupaten Sanggau yang merupakan bagian dari Provinsi Kalimantan Barat pada awalnya mempunyai luas wilayah 18.302 km² berdasarkan Undang-Undang Nomor 26 tahun 1959 tentang penetapan Undang-Undang Darurat Nomor 3 Tahun 1953 tentang Pembentukan Daerah Tingkat II Kalimantan Barat. (Lembaran Negara Republik Indonesia Nomor 72 Tahun 1959, tambahan Lembaran Negara RI Nomor 820). Sedangkan berdasarkan Undang-Undang Nomor 34 Tahun 2003, tanggal 18 Desember 2003, tentang pembentukan Kabupaten Melawi dan Kabupaten Sekadau di Provinsi Kalimantan Barat, Kabupaten Sanggau pecah menjadi dua, yakni Kabupaten Sanggau dan Kabupaten Sekadau, dengan luas wilayah baru 12.857,70 km² atau 8,76% dari luas daerah Provinsi Kalimantan Barat (146.807 km²).

Dari kelanjutan Undang-Undang tersebut, maka Kabupaten Sanggau yang sebelumnya dibagi atas 22 kecamatan, setelah pemekaran mempunyai wilayah yang baru dengan 15 kecamatan.

Berdasarkan SK Gubernur Nomor 353 terdapat 226 desa di Kabupaten Sanggau sebelum pemekaran, tahun 1994 bertambah 1 (satu) desa di Kecamatan Kembayan dan pada akhir tahun 1997 bertambah lagi sebanyak 7 (tujuh) desa yang masing-masing pada Kecamatan Meliau 3 desa, Mukok 2 desa, Kapuas 2 desa, sehingga jumlah desa di Kabupaten Sanggau berjumlah 235 desa dan 6 kelurahan. Sejak tahun 1998 hingga tahun 2003 jumlah desa bertambah jadi 241 desa berdasarkan SK Gubernur. Setelah terjadi pemekaran tahun 2004 jumlah desa di Kabupaten Sanggau berjumlah

DESCRIPTION

Sanggau Regency is a part of Kalimantan Barat Province which area was 18.302 square kilometers, based on Regulation Number 26 issued in 1959 to determine Emergency Regulation Number 3 issued in 1953 about forming the second region in this province. While based on Regulation Number 34 issued in 2003, December 18, about forming Melawi and Sekadau Subdistrict in Kalimantan Barat, Sanggau Regency is divided into Sanggau and Sekadau Regencies, with total area now was 12.857,70 square kilometers (8,76% of Kalimantan Barat Province).

Through the Regulations, the total administrative areas of Sanggau Regency are divided into 15 subdistricts, while before the separation has 22 subdistricts.

According to Governor Decree Number 353, the total villages in Sanggau Regency are 226 villages, added one village in Kembayan Subdistrict on 1994 and 7 villages in Meliau (3 villages), Mukok (2 villages), and Kapuas Subdistrict (2 villages) at the end of 1997. The number of the administrative areas at lower level becomes 235 villages and 6 wards. Since 1998 until 2003 the total of villages was added to 241 villages based on Governor Decree. In 2004, after the separation, there are 165 villages. Based on Regent of Sanggau Decree Number 32 issued in 2004, the number of villages at the end of

165 desa. Berdasarkan Keputusan Bupati Sanggau Nomor 32 Tahun 2004 jumlah desa menjadi 166 desa setelah Desa Penyelimau Jaya pecah menjadi Penyelimau Jaya dan Tapang Dulang di Kecamatan Kapuas.

Pada tahun 2011 berdasarkan Peraturan Daerah Kabupaten Sanggau Nomor 2, 3, dan 4, terjadi pemekaran lagi, yaitu Desa Nanga Biang menjadi Desa Nanga Biang dan Botuh Lintang di Kecamatan Kapuas, Desa Pampang Dua menjadi Desa Pampang Dua dan Melawi Makmur di Kecamatan Meliau, Desa Layak Omang menjadi Desa Layak Omang dan Desa Serambai Jaya di Kecamatan Mukok. Sehingga jumlah desa/ kelurahan sampai akhir tahun 2017 berjumlah 169.

Pada bab II ini dimuat antara lain:

1. Nama ibu kota kecamatan dan jumlah desa pusat pengembangan (desa definitif), serta kelurahan.
2. Banyaknya desa atau kelurahan menurut golongan jumlah penduduk sebagai berikut:
 - a. Desa yang berpenduduk kurang dari 1000 jiwa sebanyak 8 desa yang berada pada Kecamatan Toba, Meliau, Kapuas, Mukok, Parindu, dan Tayan Hilir. Banyaknya desa dengan 1000-1999 penduduk ada 62 desa, dan 2000-2999 ada 63 desa, sedangkan desa yang berpenduduk lebih dari 3000 ada 36 desa.
 - b. Desa menurut jumlah rumah tangga. Sebagian besar desa memiliki jumlah rumah tangga 300 ke atas, yaitu sebanyak

2005 was 166 villages after Penyelimau Jaya Village divided into Penyelimau Jaya and Tapang Dulang in Kapuas Subdistrict.

In 2011, based on Local Regulations Number 2,3, and 4 issued in 2011, the number villages and wards was added 3 villages, after Nanga Biang Village divided into Nanga Biang and Botuh Lintang in Kapuas Subdistrict, Pampang Dua Village divided into Pampang Dua and Melawi Makmur in Meliau Subdistrict, Layak Omang Village divided into Layak Omang and Serambai Jaya in Mukok Subdistrict. At the end of 2017 there are 169 villages and wards.

This chapter describe about:

1. *Names of capital city of subdistrict, the number of capital developing villages (definite village), and wards.*
2. *The number of villages/wards by classification of total population, are as follow:*
 - a. *There are 8 villages which population less than 1000 persons, located in Toba, Meliau, Kapuas, Mukok, Parindu, and Tayan Hilir Subdistrict. Village with 1000 – 1999 persons was 62 villages, and 63 villages with 2000-2999 people’s population. Meanwhile, there are 36 villages with population more than 3000 persons.*
 - b. *Classified by the number of household, most of the villages have 300 or more households in each village (91,12%), and no of*

91,12%, dan desa dengan rumah tangga kurang dari 100 tidak ada.

3. Desa yang berbatasan langsung dengan Sarawak

Kecamatan yang berbatasan langsung dengan Sarawak adalah Kec. Entikong dan Kec. Sekayam. Dilihat dari jumlah desanya ada 7 desa di mana 4 desa kecamatan Entikong dan 3 desa di Kecamatan Sekayam, yaitu Desa Bungkang, Lubuk Sabuk, dan Sungai Tekam.

4. Banyaknya Pegawai Negeri Sipil di bawah Pemerintah Daerah Kabupaten Sanggau

Pegawai Negeri Sipil di bawah Pemerintah Daerah Kabupaten Sanggau tahun 2017 sebanyak 5.424 orang yang terdiri dari 55,01 persen laki-laki dan 44,99 persen perempuan.

5. Banyaknya anggota DPRD Kabupaten Sanggau

Jumlah wakil rakyat yang duduk pada lembaga legislatif, yaitu Dewan Perwakilan Rakyat Daerah (DPRD) sebanyak 40 orang, dengan 34 orang laki-laki dan 6 orang perempuan. Sebagian besar wakil rakyat pada lembaga ini memiliki pendidikan tertinggi D IV / S1.

households less than 100.

3. *Directly adjacent villages with Sarawak*

Subdistrict which adjacent directly with Sarawak are Entikong and Sekayam Subdistricts. Seeing on the number of villages, there are 7 villages where 4 villages in Entikong Subdistrict and 3 villages in Sekayam, Bungkang, Lubuk Sabuk, and Sungai Tekam Village.

4. *Number of civil servants under Regional Government of Sanggau Regency*

Regional Government of Sanggau Regency employ 5.424 persons, which 55,01 percent of them are male employees and 44,99 percent are female employees.

5. *Number of Parliament Member in Sanggau Regency*

Sanggau House of Representatives (DPRD) has 40 members, comprising 34 men and 6 women. Most of the members in these institutions have a bachelor degree background.

Gambar 2 Pegawai Negeri Sipil di Bawah Pemerintah Daerah Kabupaten Sanggau Menurut Tingkat Pendidikan dan Jenis Kelamin, 2017
Picture

Number of Civil Servants Under the Local Government of Sanggau Regency by Education Level and Sex, 2017

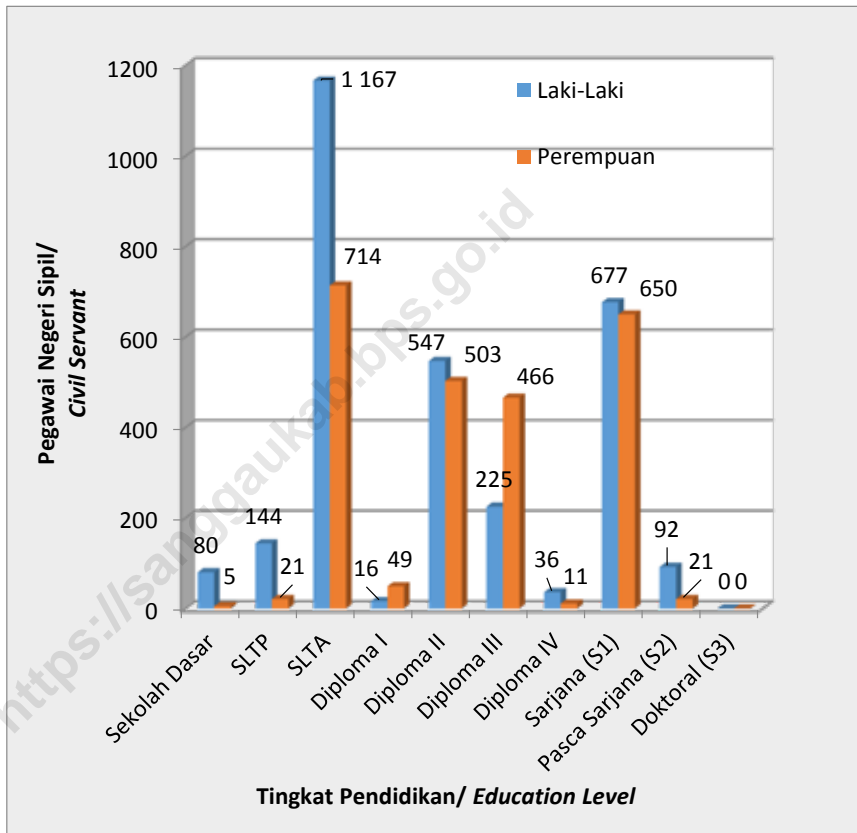

2.1 WILAYAH ADMINISTRATIF/ADMINISTRATIVE AREA

Tabel 2.1.1 Banyaknya Desa/Kelurahan Menurut Kecamatan di Kabupaten Sanggau, 2010 dan 2014-2017
Table Number of Villages/ Wards by Subdistrict in Sanggau Regency, 2010 and 2014-2017

Kecamatan/ Subdistrict	Tahun				
	2010	2014	2015	2016	2017
(1)	(2)	(3)	(4)	(5)	(6)
01. T o b a	7	7	7	7	7
02. M e l i a u	18	19	19	19	19
03. K a p u a s	25	26	26	26	26
04. M u k o k	8	9	9	9	9
05. J a n g k a n g	11	11	11	11	11
06. B o n t i	9	9	9	9	9
07. P a r i n d u	14	14	14	14	14
08. T a y a n H i l i r	15	15	15	15	15
09. B a l a i	12	12	12	12	12
10. T a y a n H u l u	11	11	11	11	11
11. K e m b a y a n	11	11	11	11	11
12. B e d u a i	5	5	5	5	5
13. N o y a n	5	5	5	5	5
14. S e k a y a m	10	10	10	10	10
15. E n t i k o n g	5	5	5	5	5
Jumlah/ Total	166	169	169	169	169

Sumber/ : Badan Pemberdayaan Masyarakat dan Pemerintahan Desa Kabupaten Sanggau /
 Source Society Empowering and Village Administration Board of Sanggau Regency

Tabel 2.1.2 Nama Ibukota Kecamatan, Jumlah Desa dan Kelurahan di Kabupaten Sanggau, 2017
Table *Name of Subdistrict Capital, Number of Village, and Wards in Sanggau Regency, 2017*

Kecamatan/ Subdistrict	Ibu Kota/ Capital City	Desa Definitif/ Definitive Village	Kelurahan/ Wards	Jumlah/ Total
(1)	(2)	(3)	(4)	(5)
01. T o b a	Teraju	7	-	7
02. M e l i a u	Meliau Hilir	19	-	19
03. Kapuas	Kapuas	20	6	26
04. M u k o k	Kedukul	9	-	9
05. Jangkang	Balai Sebut	11	-	11
06. B o n t i	Bonti	9	-	9
07. Parindu	Pusat Damai	14	-	14
08. Tayan Hilir	Kawat	15	-	15
09. B a l a i	Hilir	12	-	12
10. Tayan Hulu	Sosok	11	-	11
11. Kembayan	Tanjung Merpati	11	-	11
12. Beduai	Bereng Berkawat	5	-	5
13. N o y a n	Noyan	5	-	5
14. Sekayam	Balai Karangan	10	-	10
15. Entikong	Entikong	5	-	5
Jumlah/Total		163	6	169

Sumber/ : Badan Pemberdayaan Masyarakat dan Pemerintahan Desa Kabupaten Sanggau /
 Source Society Empowering and Village Administration Board of Sanggau Regency

Tabel 2.1.3 Banyaknya Desa/Kelurahan, Dusun, dan Rukun Tetangga Menurut Kecamatan di Kabupaten Sanggau, 2017
Table *Number of Villages/Wards, Orchards, and Neighborhood Unit by Subdistrict in Sanggau Regency, 2017*

Kecamatan/ Subdistrict	Desa/Kelurahan Villages	D u s u n/ Orchards	Rukun Tetangga/ Neighborhood Unit
(1)	(2)	(3)	(4)
01. T o b a	7	29	83
02. M e l i a u	19	82	257
03. Kapuas	26	69	237
04. M u k o k	9	50	170
05. Jangkang	11	80	201
06. B o n t i	9	53	183
07. Parindu	14	67	272
08. Tayan Hilir	15	88	183
09. B a l a i	12	71	134
10. Tayan Hulu	11	55	218
11. Kembayan	11	74	203
12. Beduai	5	27	71
13. N o y a n	5	30	76
14. Sekayam	10	56	133
15. Entikong	5	34	81
Jumlah / Total	169	865	2 502

Sumber/ : Badan Pemberdayaan Masyarakat dan Pemerintahan Desa Kabupaten Sanggau /
 Source *Society Empowering and Village Administration Board of Sanggau Regency*

Tabel 2.1.4 Desa Tertinggal Menurut Kecamatan dan Daerah Kota-Desa di Kabupaten Sanggau, 2017
Table *Number of Remaining Villages by Subdistrict and Urban-Rural in Sanggau Regency, 2017*

Kecamatan/ Subdistrict	Maju/ Developed	Berkembang/ Developing	Tertinggal/ Under-developed	Sangat Tertinggal/ Very Under-developed
(1)	(2)	(3)	(4)	(5)
01. T o b a	1	-	4	2
02. M e l i a u	-	6	11	2
03. K a p u a s	-	3	13	4
04. M u k o k	-	1	6	2
05. J a n g k a n g	-	-	6	5
06. B o n t i	-	2	3	4
07. P a r i n d u	1	7	6	-
08. T a y a n H i l i r	-	4	9	2
09. B a l a i	-	1	11	-
10. T a y a n H u l u	1	4	4	2
11. K e m b a y a n	1	3	6	1
12. B e d u a i	-	4	1	-
13. N o y a n	-	1	3	1
14. S e k a y a m	1	1	8	-
15. E n t i k o n g	1	-	4	-
Jumlah / Total	6	37	95	25

Sumber/ : Badan Pemberdayaan Masyarakat dan Pemerintahan Desa Kabupaten Sanggau /
 Source *Society Empowering and Village Administration Board of Sanggau Regency*

Tabel 2.1.5 Banyaknya Desa Menurut Golongan Jumlah Penduduk di Kabupaten Sanggau, 2017
Table *Number of Villages by Group of Population in Sanggau Regency, 2017*

Kecamatan/ Subdistrict	< 1 000	1 000 s/d 1 999	2 000 s/d 2 999	>= 3000	Jumlah/ Total
(1)	(2)	(3)	(4)	(5)	(6)
01. T o b a	1	4	2	-	7
02. M e l i a u	2	8	4	5	19
03. K a p u a s	2	9	7	8	26
04. M u k o k	1	3	3	2	9
05. J a n g k a n g	-	2	6	3	11
06. B o n t i	-	3	4	2	9
07. P a r i n d u	1	2	8	3	14
08. T a y a n H i l i r	1	6	5	3	15
09. B a l a i	-	9	2	1	12
10. T a y a n H u l u	-	5	3	3	11
11. K e m b a y a n	-	4	5	2	11
12. B e d u a i	-	2	3	-	5
13. N o y a n	-	4	1	-	5
14. S e k a y a m	-	-	8	2	10
15. E n t i k o n g	-	1	2	2	5
Jumlah / Total	8	62	63	36	169

Catatan/Note :

1) Ditentukan berdasarkan hasil proyeksi Penduduk Indonesia (Pertengahan tahun/Juni) / *Based on the result of Indonesia Population Projection (mid year/June)*

Sumber / : Badan Pusat Statistik Kabupaten Sanggau /
 Source : *Statistics of Sanggau Regency*

Tabel 2.1.6 Banyaknya Desa Menurut Jumlah Rumah Tangga dan Kecamatan di Kabupaten Sanggau, 2017
Table *Number of Villages by Number of Household and Subdistrict in Sanggau Regency, 2017*

Kecamatan/ Subdistrict	< 100	100 s/d 199	200 s/d 299	> 300	Jumlah
(1)	(2)	(3)	(4)	(5)	(6)
01. T o b a	-	-	2	5	7
02. M e l i a u	-	2	2	15	19
03. K a p u a s	-	2	1	23	26
04. M u k o k	-	-	2	7	9
05. J a n g k a n g	-	-	-	11	11
06. B o n t i	-	-	1	8	9
07. P a r i n d u	-	-	1	13	14
08. T a y a n H i l i r	-	-	1	14	15
09. B a l a i	-	-	-	12	12
10. T a y a n H u l u	-	-	-	11	11
11. K e m b a y a n	-	-	-	11	11
12. B e d u a i	-	-	-	5	5
13. N o y a n	-	-	-	5	5
14. S e k a y a m	-	-	-	10	10
15. E n t i k o n g	-	-	1	4	5
Jumlah / Total	-	4	11	154	169

Catatan/Note :

1) Ditentukan berdasarkan hasil proyeksi Penduduk Indonesia (Pertengahan tahun/Juni) / *Based on the result of Indonesia Population Projection (mid year/June)*

Sumber / : Badan Pusat Statistik Kabupaten Sanggau /
 Source : *Statistics of Sanggau Regency*

Tabel 2.1.7 Desa di Kabupaten Sanggau yang Berbatasan Langsung Dengan Sarawak (Malaysia) Dirinci Menurut Luas Wilayah, Rumah Tangga dan Penduduk, 2017
Table Direct Adjacent Villages with Sarawak (Malaysia) in Sanggau Regency by Region Area, Household, and Population, 2017

Desa/ Villages	Luas/ Area (Km)	Rumah Tangga/ Household ¹	Penduduk / Population ¹		
			Laki-laki/ Male	Perempuan / Female	Jumlah/ Total
(1)	(2)	(3)	(4)	(5)	(6)
01. Entikong	110,98	2 027	4 597	4 077	8 674
02. Pala Pasang	84,02	235	526	488	1 014
03. Suruh Tembawang	148,82	694	1 690	1 519	3 209
04. Semanget	62,54	643	1 344	1 263	2 607
05. Bunggang	79,98	694	1 503	1 433	2 936
06. Lubuk Sabuk	103,29	725	1 630	1 372	3 002
07. Sei Tekam	96,70	547	1 324	1 170	2 494

Catatan/Note :

1) Hasil Proyeksi Penduduk Indonesia (Pertengahan tahun/Juni) / The result of Indonesia Population Projection (mid year/June)

Sumber / : Badan Pusat Statistik Kabupaten Sanggau /
 Source Statistics of Sanggau Regency

2.2 PEGAWAI/EMPLOYEE

Tabel 2.2.1 Pegawai Negeri Sipil Dibawah Pemda Kabupaten Sanggau Menurut Tingkat Kepangkatan dan Jenis Kelamin, 2017
Table Number of Civil Servants under Local Government of Sanggau Regency by Hierarchy and Sex, 2017

Tingkat Kepangkatan/ Hierarchy	Laki-laki/ Male	Perempuan/ Female	Jumlah/ Total
(1)	(2)	(3)	(4)
01. Golongan I	46	4	50
02. Golongan II	623	410	1 033
03. Golongan III	1 449	1 374	2 823
04. Golongan IV	866	652	1 518
Jumlah / Total	2 984	2 440	5 424

Sumber/ : Badan Kepegawaian dan Pengembangan Sumber Daya Manusia Kabupaten Sanggau /
 Source Civil Service and Human Resource Development Board of Sanggau Regency

Tabel 2.2.2 Pegawai Negeri Sipil Dibawah Instansi Vertikal di Kabupaten Sanggau Menurut Tingkat Kepangkatan dan Jenis Kelamin, 2017
Number of Civil Servants under Vertical Institution at Sanggau Regency by Hierarchy and Sex, 2017

Tingkat Kepangkatan/ <i>Hierarchy</i>	Laki-laki/ <i>Male</i>	Perempuan/ <i>Female</i>	Jumlah/ <i>Total</i>
(1)	(2)	(3)	(4)
01. Golongan I	2	-	2
02. Golongan II	177	21	198
03. Golongan III	283	130	413
04. Golongan IV	32	13	45
Jumlah / Total	494	164	658

Catatan/ : *) berdasarkan daftar Instansi Vertikal pada Tabel 2.2.6 /
 Note based on list of Vertical Institution on Table 2.2.6

Sumber/ : Seluruh Instansi Vertikal di Kabupaten Sanggau/
 Source All Vertical Institution at Sanggau Regency

Tabel 2.2.3 Pegawai Negeri Sipil Dibawah Pemda Kabupaten Sanggau Menurut Tingkat Pendidikan dan Jenis Kelamin, 2017
Table *Number of Civil Servants under the Local Government of Sanggau Regency by Education Level and Sex, 2017*

Tingkat Pendidikan/ <i>Education</i>	Laki-laki/ <i>Male</i>	Perempuan/ <i>Female</i>	Jumlah/ <i>Total</i>
(1)	(2)	(3)	(4)
SD/ sederajat	80	5	85
SMP/ sederajat	144	21	165
SMA/SMK/ sederajat	1 167	714	1 881
Diploma I	16	49	65
Diploma II	547	503	1 050
Diploma III	225	466	691
Diploma IV	36	11	47
Sarjana (S1)	677	650	1 327
Pasca Sarjana (S2)	92	21	113
Doktoral (S3)	-	-	-
Jumlah / Total	2 984	2 440	5 424

Sumber/ : Badan Kepegawaian dan Pengembangan Sumber Daya Manusia Kabupaten Sanggau /
 Source *Civil Service and Human Resource Development Board of Sanggau Regency*

Tabel 2.2.4 Pegawai Negeri Sipil Dibawah Instansi Vertikal di Kabupaten Sanggau Menurut Tingkat Pendidikan dan Jenis Kelamin, 2017

Number of Civil Servants under the Vertical Institution at Sanggau Regency by Education Level and Sex, 2017

Tingkat Pendidikan/ Education	Laki-laki/ Male	Perempuan/ Female	Jumlah/ Total
(1)	(2)	(3)	(4)
SD/ sederajat	1	-	1
SMP/ sederajat	2	-	2
SMA/SMK/ sederajat	166	31	197
Diploma I/II/III	102	27	129
Diploma IV/S1	191	102	293
Pasca Sarjana/S2	31	4	35
Doktoral (S3)	1	-	1
Jumlah / Total	494	164	658

Catatan / : *) berdasarkan daftar Instansi Vertikal pada Tabel 2.2.6 /
Note based on list of Vertical Institution on Table 2.2.6

Sumber / : Seluruh Instansi Vertikal di Kabupaten Sanggau /
Source All Vertical Institution at Sanggau Regency

Tabel 2.2.5 Jumlah Pegawai Negeri Sipil Dibawah Pemda Kabupaten Sanggau Menurut Instansi dan Golongan, 2017
Table Number of Civil Servants under the Local Government of Sanggau Regency by Institution and Rank, 2017

Instansi / Institution	Golongan / Hierarchy				Jumlah/ Total
	I	II	III	IV	
(1)	(2)	(3)	(4)	(5)	(6)
01. Sekretariat Daerah	2	45	67	15	129
02. Sekretariat DPRD	1	8	18	4	31
03. Inspektorat	-	9	17	9	35
04. Dinas Pendidikan dan Kebudayaan	11	326	1 422	1 344	3 103
05. Dinas Kesehatan	-	215	428	16	659
06. Dinas Bina Marga dan Sumber Daya Air	-	18	30	6	54
07. Dinas Perumahan, Cipta Karya, Tata Ruang dan Pertanahan	-	6	24	3	33
08. Dinas Sosial, Pemberdayaan Perempuan, Perlindungan Anak	1	5	27	3	36
09. Dinas Tenaga Kerja dan Transmigrasi	-	7	20	5	32
10. Dinas Ketahanan Pangan, Tanaman Pangan, Holtikultura dan Perikanan	1	48	104	8	161
11. Dinas Lingkungan Hidup	12	15	11	4	42
12. Dinas Kependudukan dan Pencatatan Sipil	-	7	16	4	27
13. Dinas Pemberdayaan Masyarakat dan Pemerintahan Desa	-	14	16	2	32
14. Dinas Perhubungan	-	15	12	5	32
15. Dinas Komunikasi dan Informatika	-	9	13	5	27
16. Dinas Perindustrian, Perdagangan, Koperasi dan Usaha Mikro	1	13	33	4	51

Lanjutan Tabel/ *Continued Table 2.2.5*

Instansi / <i>Institution</i>	Golongan / <i>Hierarchy</i>				Jumlah/ <i>Total</i>
	I	II	III	IV	
(1)	(2)	(3)	(4)	(5)	(6)
17. Dinas Penanaman Modal dan Pelayanan Terpadu	-	6	21	4	31
18. Dinas Pemuda, Olahraga dan Pariwisata	1	11	21	7	40
19. Dinas Kearsipan dan Perpustakaan	-	8	13	4	25
20. Dinas Perkebunan dan Peternakan	-	17	24	4	45
21. Badan Perencanaan dan Pembangunan Daerah	-	6	25	6	37
22. Badan Pengelola Keuangan dan Aset Daerah	-	12	30	5	47
23. Badan Kepegawaian dan Pengembangan Sumber Daya Manusia	-	16	39	4	59
24. Badan Pendapatan Daerah	-	14	19	6	39
25. Badan Penanggulangan Bencana Daerah	1	-	11	4	16
26. Satuan Polisi Pamong Praja	5	30	19	3	57
27. Rumah Sakit Umum M. TH. Djaman	5	46	156	8	215
28. Kantor Kesatuan Bangsa, Politik dan LINMAS	-	6	8	1	15
29. Kantor Camat Se-Kab. Sanggau	9	98	151	24	282
30. Kantor Lurah Se-Kab. Sanggau	-	3	28	1	32
Jumlah / <i>Total</i>	50	1 033	2 823	1 518	5 424

Sumber/ : Badan Kepegawaian dan Pengembangan Sumber Daya Manusia Kabupaten Sanggau /
Source Civil Service and Human Resource Development Board of Sanggau Regency

Tabel 2.2.6 Jumlah Pegawai Negeri Sipil Dibawah Instansi Vertikal di Kabupaten Sanggau Menurut Instansi dan Golongan, 2017
Table *Number of Civil Servants under the Vertical Institution at Sanggau Regency by Institution and Sex, 2017*

Instansi / <i>Institution</i>	Golongan / <i>Hierarchy</i>								Jumlah/ <i>Total</i>
	I		II		III		IV		
	LK	PR	LK	PR	LK	PR	LK	PR	
(1)	(2)	(3)	(4)	(5)	(6)	(7)	(8)	(9)	(10)
01.Badan Pertanahan Nasional	1	-	5	-	12	2	1	-	21
02.Badan Pusat Statistik	-	-	2	-	12	6	1	-	21
03.Kementrian Agama	1	-	16	4	100	91	20	12	244
04.Kejaksanaan Negeri	-	-	7	-	17	3	1	-	28
05.Lembaga Pemasaryakatan	-	-	14	1	15	3	-	-	33
06.Pengadilan Agama	-	-	-	2	16	2	1	-	21
07.Pengadilan Negeri	-	-	5	1	14	7	2	-	29
08.KPP Pratama	-	-	53	3	24	-	1	-	81
09.Imigrasi Sanggau	-	-	11	1	14	2	1	-	29
10.Imigrasi Entikong	-	-	23	4	16	3	1	-	47
11.Komisi Pemilihan Umum	-	-	4	3	6	3	1	-	17
12.KP Perbendaharaan Negara	-	-	7	-	7	1	-	1	16
13.Rumah Penyimpanan Benda Sitaan Negara	-	-	6	1	3	-	-	-	10
14.Badan Narkotika Nasional	-	-	2	-	2	2	2	-	8
15.Stasiun Karantina, Pengendalian Mutu dan Keamanan Hasil Perikanan Kelas I Entikong	-	-	9	1	13	4	-	-	27
16.Stasiun karantina Pertanian Kelas I Entikong	-	-	13	-	12	1	-	-	26
Jumlah / <i>Total</i>	2	-	177	21	283	130	32	13	658

Sumber/ : Seluruh Instansi Vertikal di Kabupaten Sanggau /
 Source All Vertical Institution at Sanggau Regency

Tabel 2.2.7 Jumlah Anggota Kepolisian Resor Sanggau Menurut Jenis Kelamin dan Golongan, 2017
Number of Police by Hierarchy and Sex in Sanggau Regency, 2017

Tingkat Kepangkatan/ <i>Hierarchy</i>	Laki-laki/ <i>Male</i>	Perempuan/ <i>Female</i>	Jumlah/ <i>Total</i>
(1)	(2)	(3)	(4)
01. Golongan I	-	-	-
02. Golongan II	573	21	594
03. Golongan III	47	-	47
04. Golongan IV	6	-	6
Jumlah / Total	626	21	647

Sumber/ : POLRES Sanggau /
 Source Sanggau Police Resort

Tabel 2.2.8 Jumlah Pegawai BUMN/BUMD Menurut Jenis Kelamin di Kabupaten Sanggau, 2017
Number of Employee by Institution and Sex in Sanggau Regency, 2017

Instansi / <i>Institution</i>	Laki-laki/ <i>Male</i>	Perempuan/ <i>Female</i>	Jumlah/ <i>Total</i>
(1)	(2)	(3)	(4)
01. PT. Pos Indonesia	48	9	57
02. PT. Telkom	28	7	35
03. Perum Pegadaian	9	6	15
04. PT. Bank Rakyat Indonesia	130	58	188
05. PT. Bank Rakyat Indonesia Syariah	9	3	12
06. PT. BPD Kalbar Cabang Sanggau	61	10	71
07. PT. BPD Kalbar Cabang Balai Karang	45	5	50
08. PT. Bank Negara Indonesia Cabang Sanggau	8	5	13
09. PT. Bank Negara Indonesia Cabang Parindu	8	3	11
10. PT. Bank Negara Indonesia Cabang Balai Karang	5	3	8
11. PT. Bank Mandiri	18	6	24
12. PT. Bank Mandiri Syariah	13	5	18
13. PT. PLN	99	6	105
14. PDAM	38	9	47
15. Kantor Seksi Logistik Sanggau	3	2	5
Jumlah/ <i>Total</i>	522	137	659

Sumber/ : Seluruh BUMN/BUMD di Kabupaten Sanggau /

Source : All Stated Owned and Regional Owned Enterprises at Sanggau Regency

2.3 DEWAN PERWAKILAN RAKYAT DAERAH/REGIONAL PARLIAMENT

Tabel 2.3.1 Nama-Nama Ketua DPRD Yang Pernah/Masih Menjabat di Kabupaten Sanggau
Table Names of Last and Current Chairman of Sanggau House of Representative

No.	Nama-nama Ketua DPRD/ Names of Chairman	Periode/ Periods
(1)	(2)	(3)
1.	OTENG SUKARNA	1977 – 1982
2.	LACHMUDDIN	1982 – 1987
3.	LACHMUDDIN	1987 – 1992
4.	Drs. HERRY HARJANA	1992 – 1997
5.	SJAFEI USMAN	1997 – 1999
6.	DONATUS DJAMAN	1999 – 2007
7.	KRISANTUS KURNIAWAN, Sip, Msi	2007 – 2008
8.	ANDREAS NYAS, S.Ag	2009 – 2014
9.	JUMADI, S.SoS	2014 – 2019

Sumber/ : Dewan Perwakilan Rakyat Daerah Kabupaten Sanggau /
 Source Regional Parliaments of Sanggau Regency

Tabel 2.3.2 Jumlah Anggota Dewan Perwakilan Rakyat Kabupaten Sanggau Menurut Fraksi Politik dan Jenis Kelamin, Periode 2014-2019
Number of Parliament Member in Sanggau Regency by Political Faction and Sex, Periods 2014-2019

Fraksi Politik/ <i>Political Faction</i>	Laki-laki/ <i>Male</i>	Perempuan/ <i>Female</i>	Jumlah/ <i>Total</i>
(1)	(2)	(3)	(4)
01. Fraksi PDI-P	6	1	7
02. Fraksi GOLKAR	6	1	7
03. Fraksi Partai Demokrat	5	-	5
04. Fraksi Gerindra	3	2	5
05. Fraksi Hanura	5	-	5
06. Fraksi Nasdem	5	2	7
07. Fraksi Amanat Pembangunan	4	-	4
Jumlah / Total	34	6	40

Sumber/ : Dewan Perwakilan Rakyat Daerah Kabupaten Sanggau /
 Source *Regional Parliaments of Sanggau Regency*

Tabel 2.3.3 Jumlah Anggota Dewan Perwakilan Rakyat Kabupaten Sanggau Menurut Fraksi Politik dan Pendidikan, Periode 2014-2019
Number of Parliament Member in Sanggau Regency by Political Faction and Education, Periods 2014-2019

Fraksi Politik/ Political Faction	SMA/ Senior High School	DI/DII/DIII/ Diploma	D-IV/S1/S2 Degree or More
(1)	(2)	(3)	(4)
01. Fraksi PDI-P	2	-	5
02. Fraksi GOLKAR	2	-	5
03. Fraksi Partai Demokrat	1	-	4
04. Fraksi Gerindra	-	-	5
05. Fraksi Hanura	2	-	3
06. Fraksi Nasdem	2	-	5
07. Fraksi Amanat Pembangunan	1	-	3
Jumlah / Total	10	-	30

Sumber/ : Dewan Perwakilan Rakyat Daerah Kabupaten Sanggau /
 Source Regional Parliaments of Sanggau Regency

Tabel 2.3.4 Jumlah Produk DPRD Kabupaten Sanggau Menurut Jenis Produk, 2000-2016
Table Number of DPRD Products by Type of Product, 2000-2016

Tahun/ Year	SK Pimpinan/ Leadership Decree	Keputusan/ Decisions	Peraturan Daerah/ Regional Regulation	Peraturan Daerah Inisiatif (Prakarsa) DPRD/ Regional Regulation of DPRD Initiative
(1)	(2)	(3)	(4)	(5)
2010	9	9	8	-
2011	10	12	11	-
2012	13	14	14	3
2013	28	14	11	3
2014	8	16	13	2
2015	8	10	14	3
2016	9	8	11	-
2017	16	11	12	1

Sumber/ : Dewan Perwakilan Rakyat Daerah Kabupaten Sanggau /
 Source Regional Parliaments of Sanggau Regency

KEPENDUDUKAN & KETENAGAKERJAAN

POPULATION & EMPLOYMENT

3

Profil Ketenagakerjaan di Kabupaten Sanggau, 2017
PROFILE OF EMPLOYMENT AT SANGGAU REGENCY, 2017

Angkatan Kerja
LABOR FORCE

Bukan Angkatan Kerja
NON LABOR FORCE

dari Seluruh
Penduduk Berumur
15 Tahun Ke Atas
FROM TOTAL
POPULATION AGED
15 YEARS AND OVER

70,43 %

29,57 %



96,73 %
Bekerja
WORKING



3,27 %
Pengangguran
Terbuka
UNEMPLOYMENT



22,04 %
Sekolah
ATTENDING SCHOOL



66,70 %
Mengurus
Rumah Tangga
HOUSE KEEPING



11,26 %
Lainnya
OTHERS

PENJELASAN TEKNIS

1. Sumber utama data kependudukan adalah sensus penduduk yang dilaksanakan setiap sepuluh tahun sekali. Sensus penduduk telah dilaksanakan sebanyak enam kali sejak Indonesia merdeka, yaitu tahun 1961, 1971, 1980, 1990, 2000, dan 2010.

Di dalam sensus penduduk, pencacahan dilakukan terhadap seluruh penduduk yang berdomisili di wilayah teritorial Indonesia termasuk warga negara asing kecuali anggota korps diplomatik negara sahabat beserta keluarganya.

Metode pengumpulan data dalam sensus dilakukan dengan wawancara antara petugas sensus dengan responden dan juga melalui *e-census*. Pencatatan penduduk menggunakan konsep *usual residence*, yaitu konsep di mana penduduk biasa bertempat tinggal. Bagi penduduk yang bertempat tinggal tetap dicacah di mana mereka biasa tinggal, sedangkan untuk penduduk yang tidak bertempat tinggal tetap dicacah di tempat di mana mereka ditemukan petugas sensus pada malam ‘Hari Sensus’. Termasuk penduduk yang tidak bertempat tinggal tetap adalah tuna wisma, awak kapal berbendera Indonesia, penghuni perahu/rumah apung, masyarakat terpencil/terasing, dan pengungsi. Bagi mereka yang mempunyai tempat tinggal tetap dan sedang bepergian ke luar wilayah lebih dari enam bulan, tidak dicacah di

TECHNICAL NOTES

1. *The main source of demographic data is population census, which is conducted every ten years. Population Census has been conducted six times since Indonesia’s independence: 1961, 1971, 1980, 1990, 2000, and 2010.*

The population census enumerates all residents who domicile in the entire territory of Indonesia including foreign citizens except the diplomatic corps members and their families.

The method of data collection in a population census involves interviewing respondents and conducting e-census. Enumeration of the population uses the concept of “usual residence”, which is the concept of “places where people usually live”. De jure was applied to the permanent residents, while de facto was applied to non-permanent residents. The permanent residents were enumerated in place where they normally live, the non-permanent residents were enumerated where they were found by the enumerators, on the night of ‘Census Date’. The non-permanent residents include homeless people, ship crew, boat people, remote area community, and internally displaced persons. Those who had permanent residence and had been travelling away from their home for six months or more were not enumerated in their permanent

tempat tinggalnya, tetapi dicacah di tempat tujuannya.

Untuk tahun yang tidak dilaksanakan sensus penduduk, data kependudukan diperoleh dari hasil proyeksi penduduk. Proyeksi penduduk merupakan suatu perhitungan ilmiah yang didasarkan pada asumsi dari komponen-komponen perubahan penduduk, yaitu kelahiran, kematian, dan migrasi. Proyeksi penduduk Indonesia 2010–2035 menggunakan data dasar penduduk hasil SP2010.

2. **Penduduk Indonesia** adalah semua orang yang berdomisili di wilayah teritorial Indonesia selama 6 bulan atau lebih dan atau mereka yang berdomisili kurang dari 6 bulan tetapi bertujuan menetap.
3. **Laju pertumbuhan penduduk** adalah angka yang menunjukkan persentase pertambahan penduduk dalam jangka waktu tertentu.
4. **Kepadatan penduduk** adalah rasio banyaknya penduduk per kilometer persegi.
5. **Rasio jenis kelamin** adalah perbandingan antara penduduk laki-laki dan penduduk perempuan pada suatu wilayah dan waktu tertentu. Biasanya dinyatakan dengan banyaknya penduduk laki-laki untuk 100 penduduk perempuan.

place, but in the place where they were during the census.

For the periods where the population census is not conducted, population projection is done to estimate population during those years. The population projection is an estimate based on the demographic components, such as birth, death, and migration. Indonesia's 2010–2035 population projection used the 2010 Population Census as the base population.

2. **The population of Indonesia** are all residents of the entire territory of Indonesia who have stayed for six months or longer, and those who intended to stay more than six months even though their length of stay is less than six months.
3. **The growth rate of population** is the number that show percentage of population growth within a specified period.
4. **Population density** is ratio of population per square kilometre.
5. **Sex ratio** is the ratio of male's population to female's population in a given area and time, usually expressed as the number of males for every 100 females.

6. **Distribusi penduduk** adalah pola persebaran penduduk di suatu wilayah, baik berdasarkan batas-batas geografis maupun berdasarkan batas-batas administrasi pemerintahan.
7. **Komposisi penduduk** adalah pola persebaran penduduk menurut karakteristiknya, contoh: penduduk menurut kelompok umur, penduduk menurut jenis kelamin
8. **Rumah tangga** adalah seseorang atau sekelompok orang yang mendiami sebagian atau seluruh bangunan fisik/sensus dan biasanya tinggal bersama serta pengelolaan makan dari satu dapur. Yang dimaksud makan dari satu dapur adalah jika pengurusan kebutuhan sehari-harinya dikelola bersama-sama menjadi satu.
9. **Anggota rumah tangga** adalah semua orang yang biasanya bertempat tinggal di suatu rumah tangga, baik yang berada di rumah pada waktu pencacahan maupun yang sementara tidak ada.
10. **Rata-rata anggota rumah tangga** adalah angka yang menunjukkan rata-rata jumlah anggota rumah tangga per rumah tangga.
11. **Penduduk usia kerja** adalah penduduk yang berumur 15 tahun ke atas.
12. **Angkatan kerja** adalah penduduk usia kerja (15 tahun ke atas) yang bekerja, punya pekerjaan namun
6. ***Population distribution** is the pattern of population distribution in an area, either by geographic boundaries or by government administrative boundaries.*
7. ***Population composition** is the pattern of population distribution by its characteristics, example: population by age group, population by sex*
8. ***Household** is an individual or group of people living in a physical/census building unit or part of it and usually commit on a common provision for food and other essentials of living. Common provision for food means one organising daily needs for all of household members.*
9. ***Household member** are those who usually lives in a household regardless of their location at the time of enumeration.*
10. ***Average household size** is the average number of household members per household.*
11. ***Working age population** is persons of 15 years and over.*
12. ***Labor force or economically active** are persons of 15 years and over, who in the previous week*

- sementara tidak bekerja, dan pengangguran.
13. **Bekerja** adalah kegiatan ekonomi yang dilakukan oleh seseorang dengan maksud memperoleh atau membantu memperoleh pendapatan atau keuntungan dan lamanya bekerja paling sedikit 1 jam secara terus menerus dalam seminggu yang lalu (termasuk pekerja keluarga tanpa upah yang membantu dalam suatu usaha/kegiatan ekonomi).
14. **Jumlah jam kerja seluruhnya** adalah jumlah jam kerja yang digunakan untuk bekerja (tidak termasuk jam kerja istirahat resmi dan jam kerja yang digunakan untuk hal-hal di luar pekerjaan).
15. **Lapangan usaha** adalah bidang kegiatan dari pekerjaan/tempat bekerja di mana seseorang bekerja. Klasifikasi lapangan usaha mengikuti Klasifikasi Baku Lapangan Usaha Indonesia (KBLI) dalam 1 digit.
16. **Status pekerjaan** adalah kedudukan seseorang dalam unit usaha/kegiatan dalam melakukan pekerjaan.
17. **Berusaha sendiri tanpa dibantu orang lain** adalah bekerja atau berusaha dengan menanggung risiko secara ekonomis, yaitu dengan tidak kembalinya ongkos produksi yang telah dikeluarkan dalam rangka usahanya tersebut,
- were working, temporarily absent from work but having jobs, and unemployment.*
13. **Working** is economic activity conducted by a person and intended to earn income by doing work or helping to do work at least one hour continuously during the reference week (including unpaid family worker/s for any economic activity).
14. **Total working hours** is the total hours spent by an employee to perform all jobs (excluding the time used for other activities which are not classified as work).
15. **Industry** is field of a person's activity or establishment. The classification of industries follows the Indonesia Standard Industrial Classification (KBLI) in one digit.
16. **Employment status** is the status of a person at his place of work or establishment where he was employed.
17. **Own-account worker** is a person who works at his own risk without assisted by paid per mount worker or unpaid worker include technical job or skill job.

serta tidak menggunakan pekerja dibayar maupun pekerja tak dibayar, termasuk yang sifat pekerjaannya memerlukan teknologi atau keahlian khusus.

18. **Berusaha dibantu buruh tidak tetap/buruh tidak dibayar** adalah bekerja atau berusaha atas risiko sendiri, dan menggunakan buruh/pekerja tak dibayar dan atau buruh/pekerja tidak tetap.
19. **Berusaha dibantu buruh tetap/ buruh dibayar** adalah berusaha atas risiko sendiri dan mempekerjakan paling sedikit satu orang buruh/pekerja tetap yang dibayar.
20. **Buruh/karyawan/pegawai** adalah seseorang yang bekerja pada orang lain atau instansi/kantor/perusahaan secara tetap dengan menerima upah/gaji baik berupa uang maupun barang. Buruh yang tidak mempunyai majikan tetap, tidak digolongkan sebagai buruh/karyawan, tetapi sebagai pekerja bebas. Seseorang dianggap memiliki majikan tetap jika memiliki 1 (satu) majikan (orang/rumah tangga) yang sama dalam sebulan terakhir, khusus pada sektor bangunan batasannya tiga bulan. Apabila majikannya instansi/ lembaga, boleh lebih dari satu.
21. **Pekerja bebas** adalah seseorang yang bekerja pada orang lain/ majikan/institusi yang tidak tetap (lebih dari 1 majikan dalam sebulan terakhir) di usaha pertanian baik berupa usaha rumah tangga
18. **Employer assisted by temporary workers/unpaid worker** is a person who works at his own risk and assisted by temporary worker/unpaid worker.
19. **Employer assisted by permanent workers/paid workers** is a person who does her/his business at her/his own risk at least one assisted by paid permanent worker.
20. **Employee** is a person who work permanently for other people or institution/office/ company and gains some money/cash or goods as wage/salary. Labor who have no permanent employer is not categorized as a laborer/ worker/ employee but casual worker. A laborers in general is considered to have a permanent employer if he has the same employer during the past month, particularly for building construction sector is 3 months. If the employer is an institution, more than 1 (one) employer is allowed.
21. **Casual employee** is a person who does not work permanently for other people/employer/ institution (more than 1 employer during the last 1 month) in agricultural sector, either home industry or not home

maupun bukan usaha rumah tangga, ataupun di nonpertanian atas dasar balas jasa dengan menerima upah atau imbalan baik berupa uang maupun barang, dan baik dengan sistem pembayaran harian maupun borongan

22. **Pekerja tak dibayar** adalah seseorang yang bekerja membantu usaha untuk memperoleh penghasilan/keuntungan yang dilakukan oleh salah seorang anggota rumah tangga atau bukan anggota rumah tangga tanpa mendapat upah/gaji baik berupa uang maupun barang.

industry, or in non-agricultural sector based on remuneration paid with money or goods, and based on daily or contact payment system.

22. **Unpaid worker** is a person who intended to work without pay either with money or good, in an establishment run by other members of the family, relative or neighbour.

<https://sanggaukab.bps.go.id>

ULASAN**DESCRIPTION****3.1 Penduduk**

Berdasarkan hasil proyeksi penduduk tahun 2017, penduduk Kabupaten Sanggau berjumlah 457.701 jiwa, dengan rincian penduduk laki-laki 236.384 jiwa dan penduduk perempuan sebanyak 221.317 jiwa, yang tersebar di 15 Kecamatan.

Persebaran penduduk Kabupaten Sanggau tidak merata antara kecamatan satu dengan lainnya. Jika dilihat dari kepadatan penduduknya, kecamatan yang memiliki jumlah penduduk terpadat adalah Kecamatan Parindu, yaitu 66 jiwa per km², sedangkan kepadatan penduduk Kabupaten Sanggau yang sebesar 36 jiwa per km². Kecamatan dengan kepadatan penduduk terkecil adalah Kecamatan Toba, yaitu sebesar 11 jiwa per km².

Dilihat dari persebaran penduduk di Kabupaten Sanggau, Kecamatan Kapuas yang terletak di Ibukota Kabupaten Sanggau menduduki urutan pertama terbanyak dengan jumlah penduduk 87.577 jiwa. Sedangkan Kecamatan Noyan adalah kecamatan yang jumlah penduduknya paling sedikit, yaitu sebanyak 10.464 jiwa.

Berdasarkan hasil Sensus Penduduk tahun 2010, laju pertumbuhan penduduk Kabupaten Sanggau pada 2010-2017 sekitar 1,59 persen per tahun, lebih rendah dibandingkan pada 2000-2010 yang berkisar 1,65 persen per tahun. Adapun perbandingan penduduk laki-laki terhadap perempuan (*sex ratio*) sebesar 107. Nilai ini berarti bahwa setiap 107 jiwa laki-laki terdapat 100 jiwa perempuan.

3.1 Population

According to population projection result in 2017, the total population of Sanggau Regency was 457.701 persons, which the number of males population was 236.384 persons and females was 221.317 persons which were distributed in 15 subdistricts.

Population distribution in Sanggau Regency was vary between subdistricts. Viewed from the density of the population, the most densely populated subdistrict was Parindu Subdistrict, about 66 persons per km², while population density of Sanggau Regency was about 36 persons per km². Meanwhile, the least one was Toba Subdistrict, about 11 persons per km².

In population distributions, the highest population, around 87.577 persons, was Kapuas Subdistrict which located in Sanggau capital city. In contrast, Noyan Subdistrict had the lowest population in Sanggau Regency, about 10.464 persons.

According to the Population Census in 2010, population growth-rate of Sanggau Regency was about 1,59 percent per annum during 2010-2017, lower than growth-rate during 2000-2010, was 1,65 percent per annum. Sex ratio of Sanggau Regency at 2017 was 107. It means that in each 107 males there are 100 females.

3.2 Angkatan Kerja

Penduduk yang berusia lima belas tahun ke atas adalah usia kerja, dimana pada usia ini dianggap sebagai tenaga kerja potensial yang produktif untuk dimanfaatkan di semua sektor ekonomi untuk menggerakkan sumber-sumber produksi yang ada dalam menghasilkan barang dan jasa.

Dari jumlah penduduk pada tengah tahun 2017 di Kabupaten Sanggau, terdapat sekitar 225.202 jiwa penduduk usia 15 tahun ke atas yang bekerja. Dengan komposisi laki-laki sekitar 143.847 jiwa dan perempuan sekitar 81.355 jiwa.

Berdasarkan hasil Survei Angkatan Kerja Nasional 2017, lapangan usaha yang paling banyak digeluti masih pada sektor pertanian yang mencapai 69,33 persen, kemudian disusul sektor perdagangan, rumah makan dan jasa akomodasi sebesar 11,92 persen.

3.2 Employment

Population aged 15 years and over, working age, are potential workers that can be covered for all economic sectors as productive man power resources to produce goods and services from production resources.

In the middle of 2015, from total population of Sanggau Regency, there was around 225.202 15-years-old and older who worked, with the specification 143.847 people were male and 81.355 were female.

Based on result of the National Labor Force Survey in 2017, the biggest percentage of them worked in agricultural sector, about 69,33 percent. The second one was trade, restaurant, and accommodation services sector, about 11,92 percent.

Gambar 3 Piramida Penduduk Kabupaten Sanggau, 2017
Picture Population Pyramid of Sanggau Regency, 2017

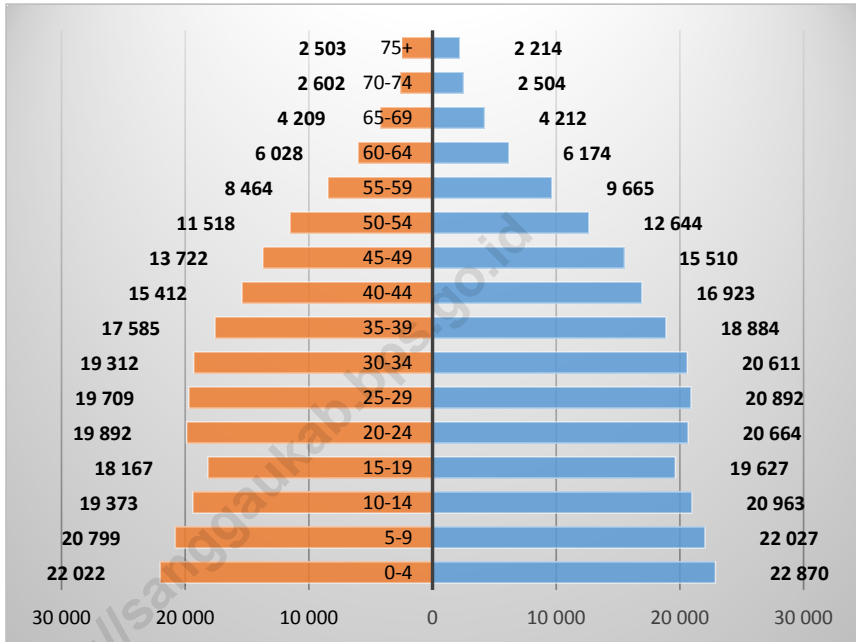

3.1 PENDUDUK/POPULATION

Tabel 3.1.1 Penduduk Kabupaten Sanggau Menurut Kecamatan dan Jenis Kelamin, 2017
Table Population of Sanggau Regency by Subdistrict and Sex, 2017

Kecamatan/ Subdistrict	Laki-laki/ Male	Perempuan/ Female	Jumlah/ Total
(1)	(2)	(3)	(4)
01. T o b a	6 707	6 033	12 740
02. M e l i a u	25 995	23 678	49 673
03. Kapuas	43 916	43 661	87 577
04. M u k o k	10 090	9 613	19 703
05. Jangkang	15 312	13 767	29 079
06. B o n t i	11 676	10 842	22 518
07. Parindu	20 073	18 931	39 004
08. Tayan Hilir	17 881	16 508	34 389
09. B a l a i	12 293	11 341	23 634
10. Tayan Hulu	18 995	17 623	36 618
11. Kembayan	14 532	13 754	28 286
12. Beduai	5 850	5 512	11 362
13. N o y a n	5 524	4 940	10 464
14. Sekayam	17 998	16 490	34 488
15. Entikong	9 542	8 624	18 166
2017	236 384	221 317	457 701

Sumber / : Sensus Penduduk (SP) 2010 dan Proyeksi Penduduk Indonesia 2010-2035, BPS/
 Source 2010 Population Census and Indonesia Population Projection 2010-2035, BPS-Statistics Indonesia

Tabel 3.1.2 Penduduk Kabupaten Sanggau Menurut Jenis Kelamin dan Sex Ratio, 2017
Table Population of Sanggau Regency by Sex and Sex Ratio, 2017

Kecamatan/ Subdistrict	Laki-laki/ Male	Perempuan/ Female	Rasio Jenis Kelamin/ Sex Ratio
(1)	(2)	(3)	(4)
01. T o b a	6 707	6 033	111
02. M e l i a u	25 995	23 678	110
03. K a p u a s	43 916	43 661	101
04. M u k o k	10 090	9 613	105
05. J a n g k a n g	15 312	13 767	111
06. B o n t i	11 676	10 842	108
07. P a r i n d u	20 073	18 931	106
08. T a y a n H i l i r	17 881	16 508	108
09. B a l a i	12 293	11 341	108
10. T a y a n H u l u	18 995	17 623	108
11. K e m b a y a n	14 532	13 754	106
12. B e d u a i	5 850	5 512	106
13. N o y a n	5 524	4 940	112
14. S e k a y a m	17 998	16 490	109
15. E n t i k o n g	9 542	8 624	111
2017	236 384	221 317	107

Sumber / : Sensus Penduduk (SP) 2010 dan Proyeksi Penduduk Indonesia 2010-2035, BPS/

Source 2010 Population Census and Indonesia Population Projection 2010-2035, BPS-Statistics Indonesia

Tabel 3.1.3 Penduduk Kabupaten Sanggau Dirinci Menurut Jenis Kelamin, 2000-2017
Table Population of Sanggau Regency by Sex, 2000-2017

Tahun / Year	Laki-laki/ Male	Perempuan/ Female	Jumlah/ Total
(1)	(2)	(3)	(4)
2000	262 078	246 242	508 320
2001	265 067	255 087	520 154
2002	268 761	256 208	524 969
2003	273 002	256 471	529 473
2004	191 368	178 728	370 096
2005	189 115	183 013	372 128
2006	191 757	185 442	377 199
2007	194 503	188 091	382 594
2008	198 071	190 838	388 909
2009	200 895	194 277	395 172
2010	211 859	196 609	408 468
2011	215 930	201 060	416 990
2012	219 464	204 604	424 068
2013	223 105	208 070	431 175
2014	227 506	211 488	438 994
2015	229 799	214 797	444 596
2016	233 128	218 083	451 211
2017	236 384	221 317	457 701

Catatan/ Note :

- Tahun 2000-2003, Kab. Sekadau masih bagian dari Kab. Sanggau
- Tahun 2000, Hasil SP2000 (Mei)/The result of the 2000 Population Census (May)
- Tahun 2010, Hasil SP2010 (Mei)/ The result of the 2010 Population Census (May)
- Tahun 2001-2009, 2011-2015, Hasil Proyeksi Penduduk Indonesia (pertengahan tahun/Juni)/ The result of Indonesia Population Projection (mid year/June)

Sumber / : Sensus Penduduk (SP) 2010 dan Proyeksi Penduduk Indonesia 2010-2035, BPS/
 Source 2010 Population Census and Indonesia Population Projection 2010-2035, BPS-Statistics Indonesia

Tabel 3.1.4 Penduduk Kabupaten Sanggau Menurut Golongan Umur dan Jenis Kelamin, 2017
Population of Sanggau Regency by Age Group and Type of Sex, 2017

Golongan Umur/ Age Group	Laki-laki/ Male	Perempuan/ Female	Jumlah/ Total
(1)	(2)	(3)	(4)
0 - 4	22 870	22 022	44 892
5 - 9	22 027	20 799	42 826
10 - 14	20 963	19 373	40 336
15 - 19	19 627	18 167	37 794
20 - 24	20 664	19 892	40 556
25 - 29	20 892	19 709	40 601
30 - 34	20 611	19 312	39 923
35 - 39	18 884	17 585	36 469
40 - 44	16 923	15 412	32 335
45 - 49	15 510	13 722	29 232
50 - 54	12 644	11 518	24 162
55 - 59	9 665	8 464	18 129
60 - 64	6 174	6 028	12 202
65 - 69	4 212	4 209	8 421
70 - 74	2 504	2 602	5 106
75+	2 214	2 503	4 717
2017	236 384	221 317	457 701

Sumber / : Sensus Penduduk (SP) 2010 dan Proyeksi Penduduk Indonesia 2010-2035, BPS/

Source : 2010 Population Census and Indonesia Population Projection 2010-2035, BPS-Statistics Indonesia

Tabel 3.1.5 **Kepadatan Penduduk Kabupaten Sanggau, 2017**
Table **Population Density of Sanggau Regency, 2017**

Kecamatan/ Subdistrict	Luas/ Area (Km ²)	Jumlah Desa/ Number of Villages	Penduduk/ Population	Kepadatan Penduduk/ Population Density	
				Per Km ²	Per Desa/ Per Village
(1)	(2)	(3)	(4)	(5)	(6)
01. T o b a	1 127,20	7	12 740	11	1 820
02. M e l i a u	1 495,70	19	49 673	33	2 614
03. K a p u a s	1 382,00	26	87 577	63	3 368
04. M u k o k	501,00	9	19 703	39	2 189
05. J a n g k a n g	1 589,20	11	29 079	18	2 644
06. B o n t i	1 121,80	9	22 518	20	2 502
07. P a r i n d u	593,90	14	39 004	66	2 786
08. T a y a n H i l i r	1 050,50	15	34 389	33	2 293
09. B a l a i	395,60	12	23 634	60	1 970
10. T a y a n H u l u	719,20	11	36 618	51	3 329
11. K e m b a y a n	610,80	11	28 286	46	2 571
12. B e d u a i	435,00	5	11 362	26	2 272
13. N o y a n	487,90	5	10 464	21	2 093
14. S e k a y a m	841,01	10	34 488	41	3 449
15. E n t i k o n g	506,89	5	18 166	36	3 633
2017	12 857,70	169	457 701	36	2 708

Sumber / : Sensus Penduduk (SP) 2010 dan Proyeksi Penduduk Indonesia 2010-2035, BPS/
 Source 2010 Population Census and Indonesia Population Projection 2010-2035, BPS-Statistics Indonesia

Tabel 3.1.6 Banyaknya Anggota Per Rumah Tangga di Kabupaten Sanggau, 2017
Table *Number of Household Member in Sanggau Regency, 2017*

Kecamatan/ Subdistrict	Luas Wilayah/ Total of Area (Km ²)	Rumah Tangga/ Household	Penduduk/ Population	Rata-rata ART/ Average of Household Members
(1)	(2)	(3)	(4)	(5)
01. T o b a	1 127,20	2 904	12 740	4,4
02. M e l i a u	1 495,70	12 418	49 673	4,0
03. K a p u a s	1 382,00	20 599	87 577	4,3
04. M u k o k	501,00	4 924	19 703	4,0
05. J a n g k a n g	1 589,20	6 627	29 079	4,4
06. B o n t i	1 121,80	5 380	22 518	4,2
07. P a r i n d u	593,90	9 564	39 004	4,1
08. T a y a n H i l i r	1 050,50	8 105	34 389	4,2
09. B a l a i	395,60	5 481	23 634	4,3
10. T a y a n H u l u	719,20	8 539	36 618	4,3
11. K e m b a y a n	610,80	6 889	28 286	4,1
12. B e d u a i	435,00	2 712	11 362	4,2
13. N o y a n	487,90	3 997	10 464	2,6
14. S e k a y a m	841,01	8 287	34 488	4,2
15. E n t i k o n g	506,89	4 255	18 166	4,3
2017	12 857,70	110 681	457 701	4,1

Sumber / : Sensus Penduduk (SP) 2010 dan Proyeksi Penduduk Indonesia 2010-2035, BPS/
 Source 2010 Population Census and Indonesia Population Projection 2010-2035, BPS-Statistics Indonesia

Tabel 3.1.7 Jumlah Balita (0-4) Tahun dan Perempuan Berumur 15-49 Tahun Menurut Kecamatan, 2017
Number of Children Under Five Years Old and Female Aged 15-49 Years by Subdistrict, 2017

Kecamatan/ Subdistrict	Balita/ Children Under Five	Perempuan/ Female (15-49 Years Old)
(1)	(2)	(3)
01. T o b a	1 101	3 394
02. M e l i a u	5 022	13 417
03. K a p u a s	8 037	26 137
04. M u k o k	2 014	5 242
05. J a n g k a n g	2 432	7 479
06. B o n t i	2 259	5 714
07. P a r i n d u	4 007	10 757
08. T a y a n H i l i r	3 411	8 921
09. B a l a i	2 048	5 975
10. T a y a n H u l u	3 846	9 965
11. K e m b a y a n	2 757	7 421
12. B e d u a i	1 162	2 931
13. N o y a n	1 062	2 532
14. S e k a y a m	3 726	9 099
15. E n t i k o n g	2 008	4 815
2017	44 892	123 799

Sumber / : Sensus Penduduk (SP) 2010 dan Proyeksi Penduduk Indonesia 2010-2035, BPS/
 Source 2010 Population Census and Indonesia Population Projection 2010-2035, BPS-Statistics Indonesia

3.2 KETENAGAKERJAAN/EMPLOYMENT

Tabel 3.2.1 Penduduk Berumur 15 Tahun Ke Atas Berdasarkan Kegiatan Seminggu yang Lalu dan Jenis Kelamin di Kabupaten Sanggau, 2017
Population Aged 15 Years and Over by Type of Activity During The Previous Week and Sex in Sanggau Regency, 2017

Jenis Kegiatan/ Type of Activity	Laki-laki/ Male	Perempuan/ Female	Jumlah/ Total
(1)	(2)	(3)	(4)
1. Angkatan Kerja / Labor Force	149 573	83 237	232 810
a. Bekerja / Working	143 847	81 355	225 202
b. Pengangguran Terbuka / Unemployment	5 726	1 882	7 608
2. Bukan Angkatan Kerja / Non Labor Force	21 434	76 310	97 744
a. Sekolah / Attending School	11 387	10 150	21 537
b. Mengurus Rumah Tangga / House Keeping	2 397	62 801	65 198
c. Lainnya / Others	7 650	3 359	11 009
Jumlah/ Total	171 007	159 547	330 554
Tingkat Partisipasi Angkatan Kerja/ Economically Active Participating Rate (%)	87,47	52,17	70,43
Tingkat Pengangguran/ Unemployment Rate (%)	3,83	2,26	3,27

Sumber / : Survei Angkatan Kerja Nasional (Sakernas) Agustus, BPS/
 Source August National Labor Force Survey, BPS-Statistics Indonesia

Tabel 3.2.2 Penduduk Berumur 15 Tahun Ke Atas yang Bekerja Menurut Pendidikan Tertinggi yang Ditamatkan dan Jenis Kelamin di Kabupaten Sanggau, 2017
Population Aged 15 Years and Over who Worked by Educational Attainment and Sex in Sanggau Regency, 2017

No.	Pendidikan/ Education	Laki-laki/ Male	Perempuan/ Female	Jumlah/ Total
(1)	(2)	(3)	(4)	(5)
1.	Tidak Sekolah/Tidak Tamat SD <i>No Schooling/ Not Completed Primary School</i>	28 022	19 462	47 484
2.	SD/MI/Sederajat <i>Primary School</i>	45 142	31 350	76 492
3.	SMP/MTs dan Sederajat <i>Junior High School</i>	30 077	10 545	40 622
4.	SMA/MA dan Sederajat <i>Senior High School</i>	30 901	12 426	43 327
5.	Diploma/Akademi/Universitas <i>Diploma/Academy/University</i>	9 705	7 572	17 277
BEKERJA		143 847	81 355	225 202

Sumber / : Survei Angkatan Kerja Nasional (Sakernas) Agustus, BPS/
 Source August National Labor Force Survey, BPS-Statistics Indonesia

Tabel 3.2.3 Penduduk Berumur 15 Tahun Ke Atas yang Bekerja Selama Seminggu yang Lalu Menurut Kelompok Umur dan Jenis Kelamin di Kabupaten Sanggau, 2017
Population Aged 15 Years and Over Who Worked During The Previous Week by Age Group and Sex in Sanggau Regency, 2017

No.	Golongan Umur/ Age Group	Laki-laki/ Male	Perempuan/ Female	Jumlah/ Total
(1)	(2)	(3)	(4)	(5)
1.	15 - 19	6 738	4 339	11 077
2.	20 - 24	13 756	5 605	19 361
3.	25 - 29	19 683	8 454	28 137
4.	30 - 34	23 445	10 197	33 642
5.	35 - 39	17 585	15 038	32 623
6.	40 - 44	14 361	9 738	24 099
7.	45 - 49	14 043	8 608	22 651
8.	50 - 54	13 528	8 584	22 112
9.	55 - 59	11 895	6 414	18 309
10.	60 - 64	3 852	2 475	6 327
11.	65 - 69	3 547	1 150	4 697
12.	70 - 74	1 102	350	1 452
13.	75+	312	403	715
BEKERJA		143 847	81 355	225 202

Sumber / : Survei Angkatan Kerja Nasional (Sakernas) Agustus, BPS/
 Source August National Labor Force Survey, BPS-Statistics Indonesia

Tabel 3.2.4 Penduduk Berumur 15 Tahun Ke Atas yang Bekerja Selama Seminggu yang Lalu Menurut Lapangan Usaha Utama di Kabupaten Sanggau, 2017
Population Aged 15 Years and Over Who Worked During The Previous Week by Main Industrial Origin in Sanggau Regency, 2017

No.	Lapangan Usaha/ Industrial Origin	Laki-laki/ Male	Perempuan/ Female	Jumlah/ Total
(1)	(2)	(3)	(4)	(5)
1.	Pertanian, Peternakan, Kehutanan, & Perikanan <i>Agriculture, Livestock, Forestry, & Fishery</i>	102 183	53 953	156 136
2.	Industri Pengolahan <i>Manufacturing Industry</i>	3 483	397	3 880
3.	Bangunan <i>Construction</i>	5 526	-	5 526
4.	Perdagangan, Rumah Makan, & Jasa Akomodasi <i>Trade, Restaurants, & Accommodation Services</i>	10 583	16 258	26 841
5.	Transportasi <i>Transportation</i>	4 192	147	4 339
6.	Jasa <i>Services</i>	12 970	10 203	23 173
7.	Lainnya <i>Others</i>	4 910	397	5 307
BEKERJA		143 847	81 355	225 202

Sumber / : Survei Angkatan Kerja Nasional (Sakernas) Agustus, BPS/
 Source August National Labor Force Survey, BPS-Statistics Indonesia

Tabel 3.2.5 Penduduk Berumur 15 Tahun Ke Atas yang Bekerja Selama Seminggu yang Lalu Menurut Jumlah Jam Kerja Pada Pekerjaan Utama dan Jenis Kelamin di Kabupaten Sanggau, 2017
Population Aged 15 Years and Over Who Worked During The Previous Week by Number of Working Hours on Main Industry and Sex in Sanggau Regency, 2017

No.	Jumlah Jam Kerja/ Number of Working Hours	Laki-laki/ Male	Perempuan/ Female	Jumlah/ Total
(1)	(2)	(3)	(4)	(5)
1.	0 ¹	1 075	490	1 565
2.	1 - 4	1 657	1 129	2 786
3.	5 - 9	2 983	2 483	5 466
4.	10 - 14	5 306	8 366	13 672
5.	15 - 19	8 945	9 421	18 366
6.	20 - 24	20 106	17 667	37 773
7.	25 - 34	29 996	14 224	44 220
8.	35 - 44	37 101	13 925	51 026
9.	45 - 54	21 341	5 661	27 002
10.	55 - 59	3 372	3 325	6 697
11.	60 - 74	9 657	3 768	13 425
12.	75+	2 308	896	3 204
BEKERJA		143 847	81 355	225 202

Catatan/ Note : ¹ Sementara tidak bekerja/ *Temporarily out of work*

Sumber / : Survei Angkatan Kerja Nasional (Sakernas) Agustus, BPS/
 Source *August National Labor Force Survey, BPS-Statistics Indonesia*

Tabel 3.2.6 Penduduk Berumur 15 Tahun Ke Atas yang Bekerja Selama Seminggu yang Lalu Menurut Status Pekerjaan Utama dan Jenis Kelamin di Kabupaten Sanggau, 2017
Population Aged 15 Years and Over Who Worked During The Previous Week by Main Employment Status and Sex in Sanggau Regency, 2017

No.	Status Pekerjaan Utama/ Main Employment Status	Laki-laki/ Male	Perempuan/ Female	Jumlah/ Total
(1)	(2)	(3)	(4)	(5)
1.	Berusaha sendiri tanpa dibantu orang lain <i>Own account worker</i>	31 697	14 390	46 087
2.	Berusaha dibantu buruh tidak tetap/ buruh tidak dibayar <i>Employer assisted by temporary worker/ unpaid worker</i>	36 450	11 663	48 113
3.	Berusaha dibantu buruh tetap/ buruh dibayar <i>Employer assisted by permanent worker/ paid worker</i>	5 900	737	6 637
4.	Buruh/Karyawan/Pegawai <i>Regular employee</i>	51 191	19 035	70 226
5.	Pekerja bebas di pertanian <i>Casual employee in agriculture</i>	4 366	577	4 943
6.	Pekerja bebas di non pertanian <i>Casual employee not in agriculture</i>	3 062	-	3 062
7.	Pekerja keluarga/tak dibayar <i>Family worker/unpaid worker</i>	11 181	34 953	46 134
BEKERJA		143 847	81 355	225 202

Sumber / : Survei Angkatan Kerja Nasional (Sakernas) Agustus, BPS/

Source August National Labor Force Survey, BPS-Statistics Indonesia

Tabel 3.2.7 Jumlah Pencari Pekerjaan Menurut Jenis Kelamin dan Tingkat Pendidikan yang Ditamatkan di Kabupaten Sanggau, 2017
Number of Job Seekers by Educational Attainment and Sex in Sanggau Regency, 2017

No	Tingkat Pendidikan/ Education	Laki-laki/ Male	Perempuan/ Female	Jumlah/ Total
(1)	(2)	(3)	(4)	(5)
1.	Tidak Sekolah/Tidak Tamat SD <i>No Schooling/ Not Completed Primary School</i>	3	-	3
2.	SD/MI/Sederajat <i>Primary School</i>	87	85	172
3.	SMP/MTs dan Sederajat <i>Junior High School</i>	116	104	220
4.	SMA/MA dan Sederajat <i>Senior High School</i>	755	555	1 310
5	Diploma I / II / III <i>Diploma/Academy</i>	148	130	278
6	Diploma IV / S1 <i>University</i>	197	129	326
7	S2 / S3 <i>Postgraduate</i>	-	-	-
Jumlah 2017		1 306	1 003	2 309

Sumber / : Dinas Tenaga Kerja dan Transmigrasi Kabupaten Sanggau /
 Source Regional Office of Manpower and Transmigration of Sanggau Regency

Tabel 3.2.8 Jumlah Pencari Pekerjaan Menurut Bulan dan Jenis Kelamin di Kabupaten Sanggau, 2017
Table Number of Job Seekers by Month and Sex in Sanggau Regency, 2017

Bulan/ Month	Laki-laki/ Male	Perempuan/ Female
(1)	(2)	(3)
Januari / January	82	45
Februari / February	98	57
Maret / March	100	78
April / April	259	142
Mei / May	95	83
Juni / June	79	81
Juli / July	162	153
Agustus / August	158	152
September / September	160	94
Oktober / October	54	60
November / November	41	35
Desember / December	18	23
Jumlah 2017	1 306	1 003

Sumber / : Dinas Tenaga Kerja dan Transmigrasi Kabupaten Sanggau /
 Source Regional Office Manpower and Transmigration of Sanggau Regency

Profil Kriminalitas di Kabupaten Sanggau, 2017
PROFILE OF CRIMINALITY AT SANGGAU REGENCY, 2017

Jumlah Tahanan dan Narapidana¹⁾
NUMBER OF DETAINEES AND INMATES



144

Tahanan
DETAINEES



167

Narapidana
INMATES

Kasus Kecelakaan Lalu Lintas²⁾
TRAFFIC ACCIDENT CASES



98

Kasus
CASES



44

Korban Meninggal
DEATH CASUALTIES

Kasus Kejahatan Kriminalitas²⁾
CRIMINALITIES/VIOLATION CASES



13 %
dari
FROM

323

Kasus/CASES

paling banyak terjadi
di bulan Mei
MOST HAPPENED IN MAY

PENJELASAN TEKNIS

1. **Tidak/belum pernah sekolah** adalah mereka yang tidak pernah atau belum pernah terdaftar dan tidak pernah atau belum pernah aktif mengikuti pendidikan di suatu jenjang pendidikan formal. Termasuk juga yang tamat/belum tamat taman kanak-kanak tetapi tidak melanjutkan ke sekolah dasar.
2. **Masih bersekolah** adalah mereka yang terdaftar dan aktif mengikuti pendidikan formal dan nonformal (Paket A, B, atau C), baik pendidikan dasar, menengah maupun pendidikan tinggi. Bagi mahasiswa yang sedang cuti dianggap masih bersekolah.
3. **Tidak bersekolah lagi** adalah mereka yang pernah terdaftar dan aktif mengikuti pendidikan di suatu jenjang pendidikan formal dan nonformal (Paket A, B, atau C), tetapi pada saat pencacahan tidak lagi terdaftar dan tidak aktif mengikuti pendidikan.
4. **Tamat sekolah** adalah menyelesaikan pelajaran yang ditandai dengan lulus ujian akhir pada kelas atau tingkat terakhir suatu jenjang pendidikan di sekolah negeri maupun swasta dengan mendapatkan tanda tamat belajar/ijazah. Seseorang yang belum mengikuti pelajaran pada kelas tertinggi tetapi telah mengikuti ujian akhir dan lulus dianggap tamat sekolah.

TECHNICAL NOTES

1. **Not/never attending school** is someone who has never attended or never been registered in a formal education, such as primary, secondary, and tertiary education. Those who just completed kindergarten are considered as never attended school.
2. **Attending school** is someone who is currently attending primary, secondary, or tertiary education, including package A, package B, or package C. College student who postpones his/her study is considered as attending school.
3. **Not attending school anymore** is someone who had enrolled and participated in formal and non-formal education in the past including package A, package B, or package C, but currently does not attend school.
4. **Completed particular level of education** is someone who has completed particular level of education in private or public school and accepting graduation certificate. Someone who has never attended the highest grade but passed the final exam is considered as completed particular level of education.

5. **Jalur Pendidikan di Indonesia** terdiri atas 1) pendidikan formal, 2) pendidikan nonformal, dan 3) pendidikan informal yang ketiganya dapat saling melengkapi dan memperkaya (Undang-Undang No. 20 Tahun 2013 tentang Sistem Pendidikan Nasional).
6. **Jenjang Pendidikan Formal** terdiri atas pendidikan dasar, pendidikan menengah, dan pendidikan tinggi. Jenis pendidikan yang diajarkan mencakup pendidikan umum, kejuruan, akademik, profesi, vokasi, keagamaan, dan khusus.
- a. Pendidikan Dasar berbentuk Sekolah Dasar (SD) dan Madrasah Ibtidaiyah (MI) atau bentuk lain yang sederajat serta Sekolah Menengah Pertama (SMP) dan Madrasah Tsanawiyah (MTs), atau bentuk lain yang sederajat.
 - b. Pendidikan Menengah berbentuk Sekolah Menengah Atas (SMA), Madrasah Aliyah (MA), Sekolah Menengah Kejuruan (SMK), dan Madrasah Aliyah Kejuruan (MAK), atau bentuk lain yang sederajat.
 - c. Pendidikan Tinggi merupakan jenjang pendidikan setelah pendidikan menengah yang mencakup program pendidikan diploma, sarjana, magister, spesialis, dan doktor yang diselenggarakan oleh perguruan tinggi. Perguruan tinggi dapat berbentuk akademi, politeknik, sekolah tinggi, institut, atau universitas.
5. **The Education System in Indonesia** consists of 1) a formal education, 2) non-formal education, and 3) informal education that all three can be complementary and enriching (Law No. 20 Year 2013 about The National Education System).
6. **The Formal Education Level** consists of primary education, secondary education, and high education. The kind of education that taught consists of general education, vocational, academic, professional, religious, and specific education.
- a. The Primary Education consists of Elementary School and Islamic Elementary School or other equivalent forms and Junior High School and MTs, or other equivalent forms.
 - b. The Secondary Education consists of the senior high school, MA, Vocational School, and Vocational Madrasah Aliyah, or other equivalent forms.
 - c. The High Education consists of the education level after the secondary education that consists of diplomas, bachelor, master, specialist, and doctoral degrees that are held by the college. The colleges can be academy, polytechnic, high school, institute, or university.

7. **Rumah Sakit** adalah tempat pemeriksaan dan perawatan kesehatan, biasanya berada di bawah pengawasan dokter/tenaga medis, yang melayani penderita yang sakit untuk berobat rawat jalan atau rawat inap.
 8. **Rumah Sakit Bersalin** adalah rumah sakit khusus untuk persalinan, dilengkapi pelayanan spesialis pemeriksaan kehamilan, persalinan, rawat inap dan rawat jalan ibu dan anak yang berada di bawah pengawasan dokter spesialis kandungan.
 9. **Rumah Bersalin** adalah sarana pelayanan kesehatan dengan izin sebagai rumah bersalin, dilengkapi pelayanan pemeriksaan kehamilan, persalinan serta pemeriksaan ibu dan anak yang berada di bawah pengawasan bidan senior.
 10. **Poliklinik** adalah sarana kesehatan yang dipakai untuk pelayanan berobat jalan, biasanya berada di bawah pengawasan dokter/tenaga medis.
 11. **Puskesmas (Pusat Kesehatan Masyarakat)** adalah unit pelaksana teknis dinas kesehatan kabupaten/kota yang mempunyai fungsi utama sebagai penyelenggara pelayanan kesehatan tingkat pertama. Wilayah kerja puskesmas maksimal adalah satu kecamatan dan untuk dapat menjangkau wilayah kerjanya, puskesmas mempunyai jaringan pelayanan yang meliputi unit Puskesmas Pembantu (Pustu),
7. ***Hospital** is a place for health check, usually controlled/supervised by doctors/medical personnel to serve the ill patients to get outpatient or inpatient treatment services.*
 8. ***Maternity Hospital** is a specialized hospital for childbirth, has specialist inspection service to pregnancy, childbirth, hospitalization and outpatient for mothers and children that is under the supervision of an obstetrician.*
 9. ***Maternity House** is health care facility with a license as a maternity house, equipped with prenatal care, childbirth and examination of mothers and children which is under the supervision of a senior midwife.*
 10. ***Polyclinic** is a health facility in which to get outpatient services, usually under the control of doctor/medical personnel.*
 11. ***Public Health Center** is technical implementation unit of regency health department that have the primary function as a first-level health care providers. The working area standard of public health center is one district and to reach their working areas, public health centers have a service network covering subsidiary of public health center, mobile public health center units, and midwife units (Regulation of*

unit Puskesmas Keliling (Puskel), dan unit bidan desa/komunitas (Peraturan Menteri Kesehatan RI No. 75 Tahun 2014 Tentang Pusat Kesehatan Masyarakat).

the Minister of Health of Indonesia Number 75 Year 2014 about Public Health Center).

12. **Apotek** adalah suatu tempat tertentu yang digunakan untuk melakukan pekerjaan kefarmasian, dan penyaluran/penjualan obat atau bahan farmasi dan perbekalan kesehatan lainnya kepada masyarakat yang dikelola oleh tenaga apoteker (Peraturan Menteri Kesehatan RI No. 1332 Tahun 2002 Tentang Perubahan Atas Peraturan Menteri Kesehatan RI No. 922/MENKES/PER/X/1993 Tentang Ketentuan dan Tata Cara Pemberian Izin Apotek).
12. **Pharmacy** is a specific place that is used for pharmaceutical jobs, and distribution/sale of drugs/ pharmaceuticals and other medical supplies to people that are administered by trained pharmacist (Regulation of the Minister of Health of Indonesia Number 1332 Year 2002 about the Changes of Regulation of the Minister of Health of Indonesia Number 922/MENKES/PER/X/1993 about Pro-vision and Procedures for Administration of Licensed Pharmacies).
13. **Imunisasi** adalah memasukkan kuman atau racun penyakit tertentu yang sudah dilemahkan (vaksin) ke dalam tubuh dengan cara disuntik atau diminum (diteteskan dalam mulut) dengan maksud agar terjadi kekebalan tubuh terhadap penyakit tersebut.
13. **Immunization** is putting enervated microbe of a certain disease into human body by injection or drinking (dropping into mouth) to make the body immune to that disease.
14. **BCG (Bacillus Calmette Guerin)** merupakan vaksinasi untuk mencegah penyakit TBC, diberikan pada bayi baru lahir atau anak, dengan suntikan pada kulit pangkal lengan atas. Bekas suntikan kemudian akan membentuk tonjolan kecil jaringan parut pada kulit lengan atas. Suntikan BCG diberikan kepada anak sebanyak 1 kali.
14. **BCG (Bacillus Calmette Guerin)** is a vaccine to prevent TBC disease, given to newborns or children, by injection at the base of the skin of the upper arm. Injection site will form little bumps of scar tissue in the skin of the upper arm. BCG injections given to children 1 times.

15. **DPT (Difteri, Pertusis, Tetanus)** merupakan vaksin untuk mencegah penyakit Difteri, Pertusis, dan Tetanus yang diberikan pada bayi berumur 3 bulan ke atas, dengan suntikan pada paha, diulang 1 bulan dan 2 bulan kemudian, sehingga suntikan imunisasi DPT lengkap pada balita berjumlah 3 kali (kadang-kadang selang waktu antar suntikan bisa lebih dari 1 bulan).
16. **Peristiwa tindak pidana yang dilaporkan** ialah setiap peristiwa yang diterima kepolisian dari laporan masyarakat, atau peristiwa dimana pelakunya tertangkap tangan oleh kepolisian.
17. **Jumlah tindak pidana** menggambarkan jumlah kasus tindak pidana yang terjadi pada kurun waktu tertentu.
18. Untuk mengukur kemiskinan, BPS menggunakan konsep kemampuan memenuhi kebutuhan dasar (*basic needs approach*). Dengan pendekatan ini, kemiskinan dipandang sebagai ketidakmampuan dari sisi ekonomi untuk memenuhi kebutuhan dasar makanan dan bukan makanan yang diukur dari sisi pengeluaran. Metode yang digunakan adalah menghitung Garis Kemiskinan (GK), yang terdiri dari dua komponen yaitu Garis Kemiskinan Makanan (GKM) dan Garis Kemiskinan Non-Makanan (GKNM). Penghitungan Garis Kemiskinan dilakukan secara terpisah untuk daerah perkotaan
15. **DPT (Diphtheria, Pertussis, Tetanus)** is a vaccine to prevent the diphtheria, pertussis, and tetanus disease, given to infants aged 3 months and above, with a shot in the thigh, repeated one month and two months later, so that the complete DPT immunization shots at toddler totaling 3 times (sometimes the time interval between injections can be more than 1 month).
16. **Reported crime incidence** includes all criminal cases reported and received by police office, and all crimes caught by police.
17. **Crime total** refers to the number of criminal cases occurring during a given period.
18. To measure poverty, BPS-Statistics Indonesia has used the concept of basic needs approach. Therefore, poverty is viewed as economic inability to fulfill food and non-food basic needs which are measured by consumption/expenditure. The method used is calculating poverty line, which consists of two components that are Food Poverty Line (FPL) and Non-Food Poverty Line (NFPL). The poverty line was calculated separately for urban and rural areas.

dan perdesaan.

19. **Penduduk miskin** adalah penduduk yang memiliki rata-rata pengeluaran per kapita per bulan di bawah Garis Kemiskinan.
19. *A person whose expenditure per capita per month is below the poverty line is considered to be poor.*
20. **Garis Kemiskinan Makanan (GKM)** merupakan nilai pengeluaran kebutuhan minimum makanan yang disetarakan dengan 2.100 kkalori per kapita per hari. Garis Kemiskinan Non-Makanan (GKNM) adalah kebutuhan minimum untuk perumahan, sandang, pendidikan, kesehatan, dan kebutuhan dasar lainnya.
20. *The Food Poverty Line refers to the daily minimum requirement of 2,100 kcal per capita per day. The Non-Food Poverty Line refers to the minimum requirement for household necessities for clothing, education, health, and other basic individual needs.*

<https://sanggaukab.bps.go.id>

ULASAN**DESCRIPTION****4.1 Pendidikan**

Pembangunan nasional di bidang pendidikan bertujuan untuk mencerdaskan kehidupan bangsa. Salah satu usaha pemerintah untuk menunjang pembangunan tersebut adalah dengan menyediakan berbagai sarana maupun prasarana fisik yang memadai, seperti pengadaan gedung sekolah, serta guru sebagai tenaga pengajarnya.

Kemajuan pendidikan mempunyai hubungan yang positif dengan bidang lain, salah satu hubungan pendidikan dengan produktivitas tercermin pada keadaan tingkat penghasilan, semakin tinggi tingkat pendidikan seseorang maka semakin besar peluang untuk memperoleh pekerjaan atau untuk mendapatkan penghasilan yang lebih memadai.

Menurut data dari Dinas Pendidikan Kabupaten Sanggau, diperoleh informasi sebagai berikut.

a. Jumlah Sekolah

Pada tahun 2017 jumlah Taman Kanak-kanak (TK) sederajat 57 unit, SD sederajat sebanyak 484 unit, SMP sederajat sebanyak 128 unit, SMA sederajat sebanyak 29 unit, dan SMK sebanyak 15 unit.

b. Jumlah Murid

Jumlah murid pada sebagian besar jenjang sekolah di tahun 2017 mengalami penurunan. Jumlah murid SMP sederajat pada tahun 2017 sebesar 22.147 murid, lebih banyak bila dibandingkan dengan tahun sebelumnya, yaitu sebesar 20.945 murid. Pada jenjang SMK, jumlah murid SMK Negeri menurun menjadi 2.090

4.1 Education

The education development is aimed to educate human resources. The availability of education facilities and infrastructures, likes school buildings and the teachers, are among the efforts of government in accelerating the goal.

The progressing of education has positive correlation to other sector, such as correlation with productivity that indicated to income rate. Higher in level of education provides a huge opportunity for someone to get a job with better income.

Based on data from Department of Education in Sanggau Regency, the information can be concluded are as follows:

a. Number of School Buildings

In 2017, there were 57 Kindergarten, 484 Primary Schools, 128 Junior High Schools, 29 Senior High Schools, and 15 Vocational Schools.

b. Number of Students

Number of students in most of any schools level at 2017 decreased. There were 22.147 junior high school students, which was increased compared to the previous year, about 20.945 students. At the vocational level, number of students in public school decreased to 2.090 students in 2017, compared to the previous year

murid pada tahun 2017, dibanding tahun sebelumnya sebesar 2.160 murid. Selain itu, jumlah murid SMK Swasta juga menurun menjadi 2.696 murid dibandingkan tahun sebelumnya sebesar 2.748 murid.

c. Jumlah Guru

Keberhasilan pembangunan di bidang pendidikan juga ditentukan oleh banyaknya tenaga pengajar/guru yang tersedia. Jumlah guru TK sederajat baik negeri maupun swasta sebanyak 293 orang. Jumlah tenaga pengajar di tingkat SD sederajat sebanyak 3.848 orang, guru SMP sederajat sebanyak 1.369 orang, guru di tingkat SMA sederajat sebanyak 468 orang, dan guru di tingkat SMK sebanyak 246 orang.

4.2 Kesehatan dan Keluarga Berencana

Pembangunan di bidang kesehatan bertujuan untuk meningkatkan moralitas sumber daya manusia. Pemerintah mengupayakan agar pelayanan kesehatan dapat dijangkau oleh semua lapisan masyarakat secara merata dan mudah, serta dapat menyediakan berbagai sarana dan prasarana fisik yang memadai.

Berdasarkan data dari Dinas Kesehatan Kabupaten Sanggau dapat diketahui bahwa pada tahun 2017 jumlah tenaga kesehatan di Kabupaten Sanggau berjumlah 782 orang, yang dirinci dokter umum sebanyak 30 orang (3,84%), dokter spesialis sebanyak 6 orang (0,77%), dan dokter gigi 8 orang (1,02%). Sedangkan para medis lainnya dan non medis ada 738 orang (94,37%).

Pada program imunisasi, realisasi yang dicapai untuk BCG 80,85 persen dari jumlah yang ditargetkan, DPT 1 sebesar 127,98 persen, Polio-4 sebesar 114,22

by 2.160 students. Moreover, the number of private vocational school students also decreased to 2.696 students compared to the previous year by 2.748 students.

c. Number of Teachers

The success of development in education sector is also determined by the number of teachers available. There were about 293 kindergarten teachers, 3.848 primary schools teachers, 1.369 junior high school teachers, 468 high school teachers, and 246 vocational school teachers.

4.2 Health and Family Planning

The health development is aimed to increase morality of human resources. The availability of health facilities and physic infrastructures are among the efforts of government in giving public health services that can be reached of all peoples evenly and easily.

Based on data from Health Regional Office of Sanggau Regency, the number of health personal in 2017 was 782 persons, consists of 30 general doctors (3,84%), specialist doctors was 6 persons (0,77%), 8 dentists (1,02%), and other medic and non-medic personals was 738 persons (94,37%).

The realization of immunization program was 80,85 percent of the total target of BCG, 127,98 percent of DPT 1, 114,22 percent of Polio-4, and

persen, dan campak sebesar 70,40 persen. Sedangkan cakupan TT-2 pada hamil mencapai 61,22 persen dari yang ditargetkan, lebih tinggi dibandingkan realisasi tahun 2016.

Gerakan Keluarga Berencana (KB) merupakan salah satu kesehatan untuk mewujudkan keluarga sejahtera melalui upaya penurunan angka kelahiran. Untuk mencapai keseimbangan pertumbuhan penduduk dengan pertumbuhan ekonomi dalam rangka mewujudkan keluarga sejahtera lahir dan batin.

Pada tahun 2017 jumlah peserta KB aktif di Kabupaten Sanggau sebanyak 62.139 akseptor menurun dari tahun 2016 yang sejumlah 79.143 akseptor. Menurut metode kontrasepsi akseptor peserta KB aktif yang paling banyak pada tahun 2017 adalah menggunakan suntikan, sebesar 32.475 peserta. Menyusul pil, sebesar 22.016 peserta.

4.3 Kriminalitas

Data kriminalitas bersumber dari Pengadilan Negeri, Kejaksaan, dan Rumah Tahanan Kabupaten Sanggau. Tahun 2017, jumlah perkara yang masuk, baik perkara biasa maupun perkara rol, sebanyak 8.626 perkara. Adapun jumlah narapidana pada akhir tahun 2017 sebanyak 167 orang, yang mana salah satunya merupakan narapidana anak-anak. Sedangkan tahanan di Rumah Tahanan pada akhir tahun 2017 sebanyak 144 orang.

4.4 Agama

Sebagai sarana dan prasarana untuk menunjang peribadatan dalam beragama sesuai dengan kepercayaan dan agamanya di Kabupaten Sanggau terdapat rumah ibadah, dengan rincian

70,40 percent of measles immunization. Meanwhile TT-2 for pregnancy was about 61,22 percent from the target, much higher than 2016.

Family planning program is one of the health efforts in get family welfare through the decreasing of fertility. Finally, this program is aimed to get balancing between population growth and economic growth.

In 2017, number of the active family planning program members in Sanggau Regency (about 62.139 acceptors) was lower than in 2016 (about 79.143 acceptors). According to the kinds of contraceptive that used by the active family planning program members in 2017, 32.475 persons use injections and 22.016 persons use pill.

4.3 Criminality

Source of criminality data is from state court, attorney office, and detention center of Sanggau Regency. In 2017, the number of accustomed cases and rol cases had accommodated was 8.626 cases. As for the number of inmates by the end of 2017 as many as 167 persons, one of them is child. While detainees at the House of Detention by the end of 2017 was about 144 persons.

4.4 Religion

Supporting the religious life, there were built facilities and infrastructures, likes: 254 mosques, 190 prayer houses, 272 Catholic churches, 241 Protestant churches, 6 shrines, 3 monasteries, and

sebagai berikut: Masjid 254 buah, surau 190 buah, gereja Katolik 272 buah, gereja Protestan 241 buah, pura 6 buah, vihara 3 buah, dan pekong 6 buah. Data rinci mengenai agama dapat dilihat pada Tabel 4.4.1 s/d 4.4.7.

4.5 Kesejahteraan Sosial

Jumlah keluarga di Kabupaten Sanggau tahun 2017 adalah 59.478 keluarga. Jika dirinci menurut klasifikasinya, maka yang terbanyak adalah Keluarga Sejahtera II yaitu 30.762 keluarga (51,72 persen). Keluarga Sejahtera I sebanyak 19.559 keluarga (32,88 persen) dan Keluarga Pra Sejahtera berjumlah 9.157 keluarga (15,40 persen).

Garis kemiskinan di Kabupaten Sanggau tahun 2017 adalah 283.608 rupiah per kapita per bulan. Garis kemiskinan tersebut di bawah garis kemiskinan Provinsi Kalimantan Barat yang sebesar 377.219 rupiah per kapita per bulan. Pada tahun 2017, jumlah penduduk miskin Kabupaten Sanggau berjumlah 20,62 ribu jiwa atau sekitar 4,52 persen dari jumlah penduduk pada tahun yang sama. Persentase Jumlah penduduk miskin pada tahun 2017 adalah 0,01 persen lebih tinggi dibanding tahun 2016 yang sebesar 4,51 persen.

4.6 Sosial Lainnya

Jumlah akta yang dikeluarkan oleh Kantor Dinas Kependudukan dan Catatan Sipil Kabupaten Sanggau sebanyak 20.735 akta kelahiran, 3.134 akta perkawinan, 237 akta kematian, dan 241 akta perceraian.

6 temples. Specified data can be seen in table 4.4.1 to 4.4.7.

4.5 Social Welfare

Number of family at Sanggau Regency in 2017 are 59.478 families. By classification, the biggest one is Family of Welfare Stage II with 30.762 families (51,72 percent). Family of Welfare Stage I with 19.559 families (32,88 percent) and Pre Welfare Family with 9.157 families (15,40 percent).

Poverty line of Sanggau Regency at 2017 is 283.608 rupiahs per capita per month, below the poverty line of Kalimantan Barat Province, about 377.219 rupiahs per capita per month in the same year. At 2017 the number of poor population in Sanggau Regency are 20,62 thousands persons or 4,52 percent of the population in the same year. Percentage of poor population at 2017 is 0,01 percent higher than the year 2016 which was 4,51 percent.

4.6 Other Social Indicators

The number of certificates published by Regional Office of Population and Civil Registration of Sanggau Regency was 20.735 birth certificates, 3.134 marriage certificates, 237 death certificates, and 241 divorce certificates.

Gambar 4 Jumlah Tenaga Kesehatan di Kabupaten Sanggau Menurut Kecamatan, 2017
Picture Number of Health Personnels in Sanggau Regency by Subdistrict, 2017

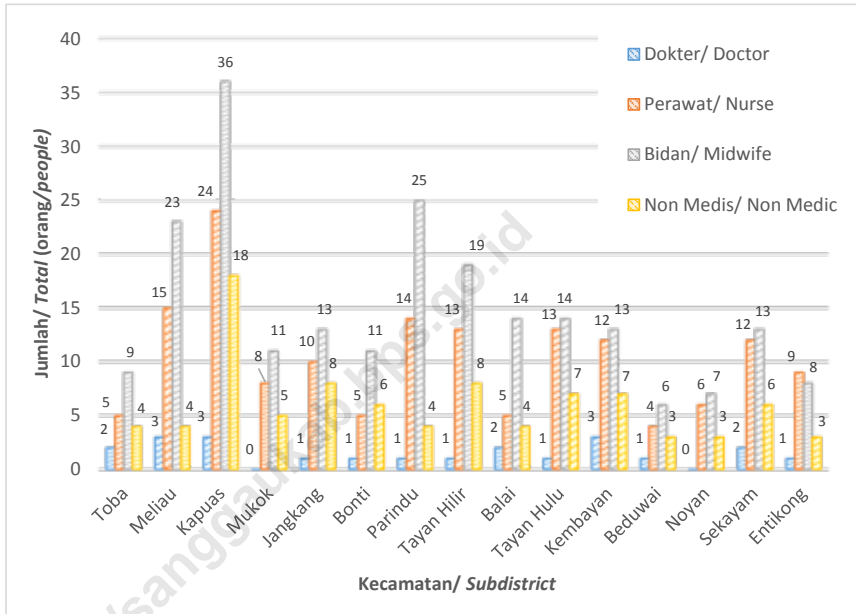

4.1 PENDIDIKAN/EDUCATION

Tabel 4.1.1 Jumlah Sekolah, Guru, dan Murid Taman Kanak-Kanak (TK) di Bawah Kemendikbud Menurut Kecamatan di Kabupaten Sanggau, 2017
Number of Schools, Teachers, and Students in Kindergarten School Under Ministry of Education and Culture by Subdistrict in Sanggau Regency, 2017

Kecamatan/ Subdistrict	Sekolah/School		Guru/Teacher		Murid/Student	
	Negeri/ State	Swasta/ Private	Negeri/ State	Swasta/ Private	Negeri/ State	Swasta/ Private
(1)	(2)	(3)	(4)	(5)	(6)	(7)
01. T o b a	-	-	-	-	-	-
02. M e l i a u	1	4	2	24	37	305
03. K a p u a s	1	12	29	74	44	853
04. M u k o k	-	1	1	3	-	40
05. J a n g k a n g	-	1	-	1	-	18
06. B o n t i	-	1	-	5	-	56
07. P a r i n d u	-	5	2	18	-	223
08. T a y a n H i l i r	-	3	4	10	-	214
09. B a l a i	-	2	-	5	-	71
10. T a y a n H u l u	-	7	3	27	-	259
11. K e m b a y a n	1	4	4	8	45	111
12. B e d u a i	-	-	-	-	-	-
13. N o y a n	-	-	-	-	-	-
14. S e k a y a m	2	2	5	15	52	209
15. E n t i k o n g	1	1	1	9	27	95
Jumlah / Total	6	43	51	199	205	2 454

Sumber/ : Dinas Pendidikan dan Kebudayaan Kabupaten Sanggau /
 Source Regional Office of Education and Culture of Sanggau Regency

Tabel 4.1.2 Jumlah Sekolah, Guru, dan Murid Sekolah Dasar (SD) di Bawah Kemendikbud Menurut Kecamatan di Kabupaten Sanggau, 2017
Table Number of Schools, Teachers, and Students in Primary School Under Ministry of Education and Culture by Subdistrict in Sanggau Regency, 2017

Kecamatan/ Subdistrict	Sekolah/School		Guru/Teacher		Murid/Student	
	Negeri/ State	Swasta/ Private	Negeri/ State	Swasta/ Private	Negeri/ State	Swasta/ Private
(1)	(2)	(3)	(4)	(5)	(6)	(7)
01. T o b a	21	-	124	-	1 864	-
02. M e l i a u	51	-	371	-	6 015	-
03. K a p u a s	70	3	601	43	7 632	846
04. M u k o k	23	-	185	-	2 611	-
05. J a n g k a n g	37	-	265	-	3 266	-
06. B o n t i	25	-	189	-	2 917	-
07. P a r i n d u	32	1	271	21	3 986	393
08. T a y a n H i l i r	44	-	277	-	4 144	-
09. B a l a i	30	-	240	-	3 024	-
10. T a y a n H u l u	28	2	236	18	4 206	225
11. K e m b a y a n	29	-	254	-	3 446	-
12. B e d u a i	15	-	101	-	1 518	-
13. N o y a n	19	-	129	-	1 527	-
14. S e k a y a m	28	1	264	11	4 479	182
15. E n t i k o n g	17	-	134	-	2 185	-
Jumlah / Total	469	7	3 641	93	52 820	1 646

Sumber/ : Dinas Pendidikan dan Kebudayaan Kabupaten Sanggau /
 Source Regional Office of Education and Culture of Sanggau Regency

Tabel 4.1.3 Jumlah Sekolah, Guru, dan Murid Sekolah Menengah Pertama (SMP) di Bawah Kemendikbud Menurut Kecamatan di Kabupaten Sanggau, 2017
Number of Schools, Teachers, and Students in Junior High School Under Ministry of Education and Culture by Subdistrict in Sanggau Regency, 2017

Kecamatan/ Subdistrict	Sekolah/School		Guru/Teacher		Murid/Student	
	Negeri/ State	Swasta/ Private	Negeri/ State	Swasta/ Private	Negeri/ State	Swasta/ Private
(1)	(2)	(3)	(4)	(5)	(6)	(7)
01. T o b a	5	-	39	-	659	-
02. M e l i a u	8	5	93	36	1 454	347
03. K a p u a s	14	7	186	65	3 029	897
04. M u k o k	5	-	61	-	965	-
05. J a n g k a n g	7	2	73	10	1 297	244
06. B o n t i	6	1	54	7	813	110
07. P a r i n d u	6	2	65	31	1 102	610
08. T a y a n H i l i r	7	2	72	12	1 250	202
09. B a l a i	4	2	54	11	891	231
10. T a y a n H u l u	5	2	59	23	1 164	353
11. K e m b a y a n	5	2	61	13	1 121	333
12. B e d u a i	3	-	33	-	537	-
13. N o y a n	3	-	30	-	574	-
14. S e k a y a m	6	3	72	20	1 349	308
15. E n t i k o n g	5	-	51	-	847	-
Jumlah / Total	89	28	1 003	228	17 052	3 635

Sumber / : Dinas Pendidikan dan Kebudayaan Kabupaten Sanggau /
 Source Regional Office of Education and Culture of Sanggau Regency

Tabel 4.1.4 Jumlah Sekolah, Guru, dan Murid Sekolah Menengah Atas (SMA) di Bawah Kemendikbud Menurut Kecamatan di Kabupaten Sanggau, 2017
Table *Number of Schools, Teachers, and Students in Senior High School Under Ministry of Education and Culture by Subdistrict in Sanggau Regency, 2017*

Kecamatan/ Subdistrict	Sekolah/School		Guru/Teacher		Murid/Student	
	Negeri/ State	Swasta/ Private	Negeri/ State	Swasta/ Private	Negeri/ State	Swasta/ Private
(1)	(2)	(3)	(4)	(5)	(6)	(7)
01. T o b a	1	-	16	-	215	-
02. M e l i a u	2	-	36	-	586	-
03. K a p u a s	3	3	77	27	1 662	445
04. M u k o k	-	-	-	-	-	-
05. J a n g k a n g	1	2	17	9	314	387
06. B o n t i	1	-	13	-	302	-
07. P a r i n d u	-	1	-	21	-	363
08. T a y a n H i l i r	1	-	28	-	592	-
09. B a l a i	1	1	13	16	178	331
10. T a y a n H u l u	1	1	22	4	403	60
11. K e m b a y a n	1	1	26	7	558	51
12. B e d u a i	1	-	19	-	372	-
13. N o y a n	1	-	12	-	99	-
14. S e k a y a m	2	-	49	-	1 408	-
15. E n t i k o n g	-	-	-	-	-	-
Jumlah / Total	16	9	328	84	6 689	1 637

Sumber/ : Dinas Pendidikan dan Kebudayaan Kabupaten Sanggau /
 Source Regional Office of Education and Culture of Sanggau Regency

Tabel 4.1.5 Jumlah Sekolah, Guru, dan Murid Sekolah Menengah Kejuruan (SMK) di Bawah Kemendikbud Menurut Kecamatan di Kabupaten Sanggau, 2017
Table *Number of Schools, Teachers, and Students in Vocational High School Under Ministry of Education and Culture by Subdistrict in Sanggau Regency, 2017*

Kecamatan/ Subdistrict	Sekolah/School		Guru/Teacher		Murid/Student	
	Negeri/ State	Swasta/ Private	Negeri/ State	Swasta/ Private	Negeri/ State	Swasta/ Private
(1)	(2)	(3)	(4)	(5)	(6)	(7)
01. T o b a	-	-	-	-	-	-
02. M e l i a u	-	2	-	28	-	551
03. K a p u a s	1	2	33	24	720	587
04. M u k o k	1	-	15	-	254	-
05. J a n g k a n g	-	-	-	-	-	-
06. B o n t i	-	-	-	-	-	-
07. P a r i n d u	1	-	21	-	477	-
08. T a y a n H i l i r	-	1	-	10	-	424
09. B a l a i	1	-	19	-	293	-
10. T a y a n H u l u	-	2	-	37	-	661
11. K e m b a y a n	-	1	-	6	-	141
12. B e d u a i	-	-	-	-	-	-
13. N o y a n	-	-	-	-	-	-
14. S e k a y a m	-	1	-	13	-	266
15. E n t i k o n g	1	1	32	8	346	66
Jumlah / Total	5	10	120	126	2 090	2 696

Sumber/ : Dinas Pendidikan dan Kebudayaan Kabupaten Sanggau /
 Source Regional Office of Education and Culture of Sanggau Regency

Tabel 4.1.6 Jumlah Sekolah, Guru, dan Murid Raudhatul Athfal di Bawah Kementerian Agama Menurut Kecamatan di Kabupaten Sanggau, 2017
Table *Number of Schools, Teachers, and Students in Raudhatul Athfal School Under Ministry of Religious Affairs by Subdistrict in Sanggau Regency, 2017*

Kecamatan/ Subdistrict	Sekolah/ School	Guru/ Teacher	Murid/ Student
(1)	(2)	(3)	(4)
01. T o b a	-	-	-
02. M e l i a u	1	2	37
03. Kapuas	2	20	232
04. M u k o k	-	-	-
05. Jangkang	-	-	-
06. B o n t i	1	4	31
07. Parindu	-	-	-
08. Tayan Hilir	1	6	75
09. B a l a i	-	-	-
10. Tayan Hulu	1	3	47
11. Kembayan	-	-	-
12. Beduai	-	-	-
13. N o y a n	-	-	-
14. Sekayam	1	6	85
15. Entikong	1	2	31
Jumlah / Total	8	43	538

Sumber/ : Kementerian Agama Kabupaten Sanggau /
 Source Ministry of Religious Affairs of Sanggau Regency

Tabel 4.1.7 Jumlah Sekolah, Guru, dan Murid Madrasah Ibtidaiyah di Bawah Kementerian Agama Menurut Kecamatan di Kabupaten Sanggau, 2017
Table
Number of Schools, Teachers, and Students in Ibtidaiyah School Under Ministry of Religious Affairs by Subdistrict in Sanggau Regency, 2017

Kecamatan/ Subdistrict	Sekolah/ School	Guru/ Teacher	Murid/ Student
(1)	(2)	(3)	(4)
01. T o b a	-	-	-
02. M e l i a u	1	12	142
03. Kapuas	1	38	660
04. M u k o k	-	-	-
05. Jangkang	-	-	-
06. B o n t i	-	-	-
07. Parindu	-	-	-
08. Tayan Hilir	1	11	217
09. B a l a i	-	-	-
10. Tayan Hulu	1	11	254
11. Kembayan	1	10	172
12. Beduai	-	-	-
13. N o y a n	-	-	-
14. Sekayam	2	22	459
15. Entikong	1	10	223
Jumlah / Total	8	114	2 127

Sumber/ : Kementerian Agama Kabupaten Sanggau /
 Source Ministry of Religious Affairs of Sanggau Regency

Tabel 4.1.8 Jumlah Sekolah, Guru, dan Murid Madrasah Tsanawiyah di Bawah Kementerian Agama Menurut Kecamatan di Kabupaten Sanggau, 2017
Table
Number of Schools, Teachers, and Students in Tsanawiyah School Under Ministry of Religious Affairs by Subdistrict in Sanggau Regency, 2017

Kecamatan/ Subdistrict	Sekolah/ School	Guru/ Teacher	Murid/ Student
(1)	(2)	(3)	(4)
01. T o b a	-	-	-
02. M e l i a u	1	13	151
03. Kapuas	2	24	396
04. M u k o k	-	-	-
05. Jangkang	-	-	-
06. B o n t i	-	-	-
07. Parindu	1	13	42
08. Tayan Hilir	1	19	287
09. B a l a i	-	-	-
10. Tayan Hulu	1	12	71
11. Kembayan	2	18	124
12. Beduai	-	-	-
13. N o y a n	-	-	-
14. Sekayam	2	29	354
15. Entikong	1	10	35
Jumlah / Total	11	138	1 460

Sumber/ : Kementerian Agama Kabupaten Sanggau /
 Source Ministry of Religious Affairs of Sanggau Regency

Tabel 4.1.9 Jumlah Sekolah, Guru, dan Murid Madrasah Aliyah di Bawah Kementerian Agama Menurut Kecamatan di Kabupaten Sanggau, 2017
Table *Number of Schools, Teachers, and Students in Aliyah School Under Ministry of Religious Affairs by Subdistrict in Sanggau Regency, 2017*

Kecamatan/ Subdistrict	Sekolah/ School	Guru/ Teacher	Murid/ Student
(1)	(2)	(3)	(4)
01. T o b a	-	-	-
02. M e l i a u	-	-	-
03. Kapuas	1	25	327
04. M u k o k	-	-	-
05. Jangkang	-	-	-
06. B o n t i	-	-	-
07. Parindu	-	-	-
08. Tayan Hilir	1	8	30
09. B a l a i	-	-	-
10. Tayan Hulu	-	-	-
11. Kembayan	1	7	95
12. Beduai	-	-	-
13. N o y a n	-	-	-
14. Sekayam	1	16	42
15. Entikong	-	-	-
Jumlah / Total	4	56	494

Sumber/ : Kementerian Agama Kabupaten Sanggau /
 Source Ministry of Religious Affairs of Sanggau Regency

Tabel 4.1.10 Jumlah Murid SD/MI/ sederajat yang Mengikuti Ujian Nasional dan yang Lulus Menurut Kecamatan di Kabupaten Sanggau, 2017
Number of Primary School Students, who Participate in National Final Examination and Graduated, by Subdistrict in Sanggau Regency, 2017

Kecamatan/ Subdistrict	Peserta Ujian / Examination Participant			Lulus Ujian / Graduated		
	Laki-laki/ Male	Perem- puan/ Female	Jumlah/ Total	Laki-laki/ Male	Perem- puan/ Female	Jumlah/ Total
(1)	(2)	(3)	(4)	(5)	(6)	(7)
01. T o b a	293	293
02. M e l i a u	883	883
03. K a p u a s	1 402	1 402
04. M u k o k	375	375
05. J a n g k a n g	578	578
06. B o n t i	470	470
07. P a r i n d u	641	641
08. T a y a n H i l i r	682	682
09. B a l a i	478	478
10. T a y a n H u l u	635	635
11. K e m b a y a n	528	528
12. B e d u a i	236	236
13. N o y a n	231	231
14. S e k a y a m	774	774
15. E n t i k o n g	352	352
Jumlah / Total	8 558	8 558

Sumber/ : Dinas Pendidikan dan Kebudayaan Kabupaten Sanggau /
 Source Regional Office of Education and Culture of Sanggau Regency

Tabel 4.1.11 Jumlah Murid SMP yang Mengikuti Ujian Nasional dan yang Lulus Menurut Kecamatan di Kabupaten Sanggau, 2017
Table Number of Junior High School Students, who Participate in National Final Examination and Graduated, by Subdistrict in Sanggau Regency, 2017

Kecamatan/ Subdistrict	Peserta Ujian / Examination Participant			Lulus Ujian / Graduated		
	Laki-laki/ Male	Perem- puan/ Female	Jumlah/ Total	Laki-laki/ Male	Perem- puan/ Female	Jumlah/ Total
(1)	(2)	(3)	(4)	(5)	(6)	(7)
01. T o b a	167	167
02. M e l i a u	560	560
03. K a p u a s	1 346	1 346
04. M u k o k	307	307
05. J a n g k a n g	488	488
06. B o n t i	265	265
07. P a r i n d u	569	569
08. T a y a n H i l i r	549	549
09. B a l a i	355	355
10. T a y a n H u l u	495	494
11. K e m b a y a n	503	503
12. B e d u a i	174	174
13. N o y a n	181	181
14. S e k a y a m	590	590
15. E n t i k o n g	257	257
Jumlah / Total	6 806	6 805

Sumber/ : Dinas Pendidikan dan Kebudayaan Kabupaten Sanggau /
 Source Regional Office of Education and Culture of Sanggau Regency

Tabel 4.1.12 Perkembangan Jumlah Sekolah, Murid, dan Guru SMA di Kabupaten Sanggau, 2000-2017
Table Trend of Number of Schools, Students, Teachers of Senior High School in Sanggau Regency, 2000-2017

Tahun/ Year	Sekolah/ School	Guru/ Teacher	Murid/ Students
(1)	(2)	(3)	(4)
2000	30	381	8 179
2001	33	391	8 882
2002	33	325	8 833
2003	33	325	8 833
2004	33	452	9 331
2005	33	417	8 000
2006	33	417	8 158
2007	33	478	8 320
2008	33	490	8 222
2009	26	458	8 657
2010	26	413	9 342
2011	25	390	9 469
2012	25	425	10 421
2013	25	327	6 969
2014	24	441	7 011
2015	24	460	7 149
2016	25	345	8 567
2017	25	412	8 326

Sumber/ : Dinas Pendidikan dan Kebudayaan Kabupaten Sanggau /
 Source Regional Office of Education and Culture of Sanggau Regency

Tabel 4.1.13 Pelaksanaan Kejar Paket di Kabupaten Sanggau, 2017
Table Realization of "Kejar Paket" in Sanggau Regency, 2017

Kecamatan/ Subdistrict	Paket A			Paket B			Paket C		
	Lembaga	Kejar	Jumlah Warga Belajar	Lembaga	Kejar	Jumlah Warga Belajar	Lembaga	Kejar	Jumlah Warga Belajar
(1)	(2)	(3)	(4)	(5)	(6)	(7)	(8)	(9)	(10)
01. T o b a	-	-	-	-	-	-	-	-	-
02. M e l i a u	1	1	20	1	-	-	1	-	-
03. Kapuas	3	-	-	3	-	-	3	-	-
04. M u k o k	2	-	-	2	-	-	2	-	-
05. Jangkang	1	3	65	1	-	-	1	-	-
06. B o n t i	1	-	-	1	-	-	1	-	-
07. Parindu	2	-	-	2	-	-	2	-	-
08. Tayan Hilir	-	-	-	-	-	-	-	-	-
09. B a l a i	1	-	-	1	-	-	1	-	-
10. Tayan Hulu	1	2	40	1	1	55	1	-	-
11. Kembayan	1	-	-	1	-	-	1	-	-
12. Beduai	1	-	-	1	1	20	1	-	-
13. N o y a n	-	-	-	-	-	-	-	-	-
14. Sekayam	1	2	45	1	-	-	1	-	-
15. Entikong	1	2	40	1	-	-	1	-	-
Jumlah / Total	16	10	210	16	2	75	16	-	-

Sumber / : Dinas Pendidikan dan Kebudayaan Kabupaten Sanggau /
 Source Regional Office of Education and Culture of Sanggau Regency

Tabel 4.1.14 Penduduk Penyandang 3 Buta (13-44) yang Belum Mendapat Pendidikan, 2017
Table Number of Resident who Afflicted 3 Blinds (13-44 Years Old) and Not Given Education Yet, 2017

Kecamatan/ Subdistrict	Kejar Paket A. KF		Penyandang 3 Buta/ Afflicted 3 Blinds	Yang Belum Dibelajarkan/ Not Studied Yet
	Target/ Target	Realisasi/ Realization		
(1)	(2)	(3)	(4)	(5)
01. T o b a	483	-	-	483
02. M e l i a u	334	200	-	134
03. K a p u a s	572	400	-	172
04. M u k o k	826	170	-	656
05. J a n g k a n g	600	450	-	150
06. B o n t i	159	-	-	159
07. P a r i n d u	498	-	-	498
08. T a y a n H i l i r	-	-	-	-
09. B a l a i	463	100	-	363
10. T a y a n H u l u	250	-	-	250
11. K e m b a y a n	609	100	-	509
12. B e d u a i	460	200	-	260
13. N o y a n	434	-	-	434
14. S e k a y a m	78	330	-	-
15. E n t i k o n g	286	150	-	236
Jumlah / Total	6 052	2 100	-	4 304

Sumber/ : Dinas Pendidikan dan Kebudayaan Kabupaten Sanggau /
 Source Regional Office of Education and Culture of Sanggau Regency

Tabel 4.1.15 Penduduk Usia Sekolah di Kabupaten Sanggau Menurut Kelompok Umur Kecamatan dan Jenis Kelamin, 2017
Table Population Of School Age in Sanggau Regency by Age Group Sex and Subdistrict, 2017

Kecamatan/ Subdistrict	5 – 6 / Years Old			7 – 12 / Years Old		
	Laki-Laki/ Male	Perem- puan/ Female	Jumlah/ Total	Laki-Laki/ Male	Perem- puan/ Female	Jumlah/ Total
(1)	(2)	(3)	(4)	(5)	(6)	(7)
01. T o b a	247	248	495	733	734	1 467
02. M e l i a u	988	928	1 916	2 886	2 583	5 469
03. K a p u a s	1 552	1 498	3 050	4 377	4 332	8 709
04. M u k o k	379	366	745	1 103	999	2 102
05. J a n g k a n g	573	516	1 089	1 858	1 625	3 483
06. B o n t i	443	444	887	1 304	1 273	2 577
07. P a r i n d u	737	702	1 439	2 103	1 935	4 038
08. T a y a n H i l i r	691	650	1 341	1 946	1 796	3 742
09. B a l a i	421	393	814	1 260	1 135	2 395
10. T a y a n H u l u	716	684	1 400	2 059	1 921	3 980
11. K e m b a y a n	558	531	1 089	1 740	1 589	3 329
12. B e d u a i	228	206	434	664	602	1 266
13. N o y a n	239	234	473	628	605	1 233
14. S e k a y a m	751	698	1 449	2 091	1 930	4 021
15. E n t i k o n g	422	408	830	1 089	1 056	2 145
2017	8 945	8 506	17 451	25 841	24 115	49 956

Lanjutan Tabel/ *Continued Table 4.1.15*

Kecamatan/ <i>Subdistrict</i>	13 – 15 / <i>Years Old</i>			16 – 18 / <i>Years Old</i>		
	Laki-Laki/ <i>Male</i>	Perem- puan/ <i>Female</i>	Jumlah/ <i>Total</i>	Laki-Laki/ <i>Male</i>	Perem- puan/ <i>Female</i>	Jumlah/ <i>Total</i>
(1)	(8)	(9)	(10)	(11)	(12)	(13)
01. T o b a	342	335	677	326	311	637
02. M e l i a u	1 367	1 190	2 557	1 304	1 129	2 433
03. Kapuas	2 127	2 189	4 316	2 188	2 338	4 526
04. M u k o k	504	415	919	440	353	793
05. Jangkang	948	846	1 794	923	861	1 784
06. B o n t i	608	551	1 159	556	467	1 023
07. Parindu	968	906	1 874	879	887	1 766
08. Tayan Hilir	902	803	1 705	882	756	1 638
09. B a l a i	624	519	1 143	613	467	1 080
10. Tayan Hulu	982	898	1 880	929	862	1 791
11. Kembayan	843	723	1 566	759	609	1 368
12. Beduai	305	292	597	272	276	548
13. N o y a n	268	243	511	276	236	512
14. Sekayam	932	872	1 804	874	831	1 705
15. Entikong	463	424	887	465	402	867
2017	12 183	11 206	23 389	11 686	10 785	22 471

Sumber / : Sensus Penduduk (SP) 2010 dan Proyeksi Penduduk Indonesia 2010-2035, BPS/

Source : 2010 Population Census and Indonesia Population Projection 2010-2035, BPS-Statistics Indonesia

Tabel 4.1.16 Persentase Penduduk Usia 7–24 Tahun Menurut Jenis Kelamin, Kelompok Umur Sekolah, dan Partisipasi Sekolah di Kabupaten Sanggau, 2017
Percentage of Population Aged 7-24 Years by Sex, Age Group, and School Participation in Sanggau Regency, 2017

Jenis Kelamin dan Kelompok Umur Sekolah/ <i>Sex and School Age Group</i>	Partisipasi Sekolah/ <i>School Participation</i>		
	Tidak/Belum Pernah Sekolah / <i>Not/Never Attending School</i>	Masih Sekolah/ <i>Attending School</i>	Tidak Sekolah Lagi/ <i>Not Attending School Anymore</i>
(1)	(2)	(3)	(4)
Laki-Laki/ Male			
7–12	48,44	54,15	2,68
13–15	51,56	27,49	3,34
16–18	-	16,18	16,71
19–24	-	2,18	77,27
7–24	100,00	100,00	100,00
Perempuan/ Female			
7–12	-	55,65	1,85
13–15	-	28,14	4,87
16–18	50,78	14,13	22,16
19–24	49,22	2,09	71,12
7–24	100,00	100,00	100,00
Laki-Laki+Perempuan/ Male+Female			
7–12	23,30	54,84	2,32
13–15	24,80	27,79	4,00
16–18	26,36	15,24	19,07
19–24	25,55	2,14	74,61
7–24	100,00	100,00	100,00

Sumber/ : Survei Sosial Ekonomi Nasional Maret, BPS/

Source March National Socio-Economic Survey, BPS-Statistics Indonesia

Tabel 4.1.17 Angka Partisipasi Murni (APM) dan Angka Partisipasi Kasar (APK) Menurut Jenjang Pendidikan di Kabupaten Sanggau, 2017
Net Enrolment Rate and Gross Enrolment Rate by Educational Level in Sanggau Regency, 2017

Jenjang Pendidikan/ Educational Level	Angka Partisipasi Murni/ Net Enrollment Rate	Angka Partisipasi Kasar/ Gross Enrollment Rate
(1)	(2)	(3)
SD/MI <i>Elementary School</i>	96,21	112,76
SMP/MTs <i>Junior High School</i>	60,67	80,90
SMA/SMK/MA <i>Senior High School</i>	38,67	75,46

Sumber/ : Survei Sosial Ekonomi Nasional Maret, BPS/
 Source *March National Socio-Economic Survey, BPS-Statistics Indonesia*

4.2 KESEHATAN/HEALTH

Tabel 4.2.1 Banyaknya Sarana Kesehatan Pemerintah Menurut Kecamatan di Kabupaten Sanggau, 2017
Table *Number of Government Health Facilities by Subdistrict in Sanggau Regency, 2017*

Kecamatan/ Subdistrict	Rumah Sakit/ Hospital	Puskesmas/ Community Health Center	Pustu/ Community Health Sub- center	Poliklinik/ Polyclinic	Polindes/ Poskesdes Village Health Post
(1)	(2)	(3)	(4)	(5)	(6)
01. T o b a	-	1	4	-	7
02. M e l i a u	-	2	15	-	19
03. K a p u a s	2	3	12	2	24
04. M u k o k	-	1	6	-	8
05. J a n g k a n g	-	1	7	-	11
06. B o n t i	-	1	4	-	9
07. P a r i n d u	-	1	9	-	13
08. T a y a n H i l i r	-	2	6	-	13
09. B a l a i	-	1	3	-	12
10. T a y a n H u l u	1	1	6	-	11
11. K e m b a y a n	-	1	5	-	11
12. B e d u a i	-	1	3	-	5
13. N o y a n	-	1	4	-	5
14. S e k a y a m	1	1	1	-	9
15. E n t i k o n g	-	1	5	-	5
Jumlah / Total 2017	4	19	90	2	162
2016	4	19	90	-	158

Sumber/ : Dinas Kesehatan Kabupaten Sanggau /
 Source Health Regional Office of Sanggau Regency

Tabel 4.2.2 Banyaknya Tenaga Kesehatan Menurut Unit Kerja di Kabupaten Sanggau, 2017
Number of Health Personnel by Unit of Work in Sanggau Regency, 2017

Unit Kerja/ Working Unit	Wilayah/ Location	Dokter/ Doctor		
		Umum/ General Practitioner	Spesialis/ Medical Specialist	Gigi/ Dentist
(1)	(2)	(3)	(4)	(5)
I. Dinas Kesehatan		-	-	-
II. Rumah Sakit Umum		12	6	4
III. Gudang Farmasi		-	-	-
IV. Puskesmas:				
01. T o b a	Teraju	1	-	1
02. M e l i a u	Meliau	2	-	-
	H. Makmur	1	-	-
03. Kapuas	Sanggau	2	-	-
	Tj. Sekayam	1	-	-
	Belangin	-	-	-
04. M u k o k	Kedukul	-	-	-
05. Jangkang	Balai Sebut	1	-	-
06. B o n t i	Bonti	1	-	-
07. Parindu	Pusat Damai	1	-	-
08. Tayan Hilir	Tayan	1	-	-
	Kp. Kawat	-	-	-
09. B a l a i	Bt. Tarang	2	-	-
10. Tayan Hulu	Sosok	1	-	-
11. Kembayan	Kembayan	2	-	1
12. Beduai	Beduai	1	-	-
13. N o y a n	Noyan	-	-	-
14. Sekayam	Bl. Karangan	1	-	1
15. Entikong	Entikong	-	-	1
	2017	30	6	8

Lanjutan Tabel/ Continued Table 4.2.2

Unit Kerja/ Working Unit	Wilayah/ Location	Paramedis/ Paramedic		Non Medis/ Non Medic	Jumlah/ Total
		Perawat/ Nurse	Bidan/ Midwife		
(1)	(2)	(6)	(7)	(8)	(9)
I. Dinas Kesehatan		-	-	-	-
II. Rumah Sakit Umum		225	46	-	293
III. Gudang Farmasi		-	-	-	-
IV. Puskesmas:					
01. T o b a	Teraju	5	9	4	20
02. M e l i a u	Meliau	7	14	2	25
	H. Makmur	8	9	2	20
03. Kapuas	Sanggau	15	16	7	40
	Tj. Sekayam	7	14	8	30
	Belangin	2	6	3	11
04. M u k o k	Kedukul	8	11	5	24
05. Jangkang	Balai Sebut	10	13	8	32
06. B o n t i	Bonti	5	11	6	23
07. Parindu	Pusat Damai	14	25	4	44
08. Tayan Hilir	Tayan	6	8	5	20
	Kp. Kawat	7	11	3	21
09. B a l a i	Bt. Tarang	5	14	4	25
10. Tayan Hulu	Sosok	13	14	7	35
11. Kembayan	Kembayan	12	13	7	35
12. Beduai	Beduai	4	6	3	14
13. N o y a n	Noyan	6	7	3	16
14. Sekayam	Bl. Karangan	12	13	6	33
15. Entikong	Entikong	9	8	3	21
	2017	380	268	90	782

Sumber/ : Dinas Kesehatan Kabupaten Sanggau /
Source Health Regional Office of Sanggau Regency

Tabel 4.2.3 Banyaknya Dokter Praktek, Bidan Praktek, Dukun Bermitra Bidan, dan Praktek Kesehatan di Kabupaten Sanggau, 2017
Table *Number of General Practitioner, Midwife, Traditional Birth Attendants (TBAs), and Health Practice in Sanggau Regency, 2017*

Kecamatan/ Subdistrict	Dokter Praktek/ General Practitioner	Bidan/ * Midwife	DMB/ TBAs	Praktek Kesehatan/ Health Practice
(1)	(2)	(3)	(4)	(5)
01. T o b a	1	5	-	-
02. M e l i a u	3	15	-	-
03. K a p u a s	3	24	-	-
04. M u k o k	-	8	-	-
05. J a n g k a n g	1	10	-	-
06. B o n t i	1	5	-	-
07. P a r i n d u	1	14	-	-
08. T a y a n H i l i r	1	13	-	-
09. B a l a i	2	5	-	-
10. T a y a n H u l u	1	13	-	-
11. K e m b a y a n	2	12	-	-
12. B e d u a i	1	4	-	-
13. N o y a n	-	6	-	-
14. S e k a y a m	1	12	-	-
15. E n t i k o n g	-	9	-	-
Jumlah / Total	18	155	-	-

Catatan/ Note :

*) hanya yang merupakan Pegawai Negeri Sipil/ *only those who are civil servants*

Sumber/ : Dinas Kesehatan Kabupaten Sanggau /

Source Health Regional Office of Sanggau Regency

Tabel 4.2.4 Banyaknya Posyandu Menurut Tingkatannya dan Jumlah Kader Menurut Kecamatan di Kabupaten Sanggau, 2017
Table *Number of Posyandu by Level and Cadre by Subdistrict in Sanggau Regency, 2017*

Kecamatan/ Subdistrict	Tingkatan Posyandu/ 'Posyandu' Level					Jumlah Kader
	Pratama	Madya	Purnama	Mandiri	Jumlah	
(1)	(2)	(3)	(4)	(5)	(6)	(7)
01. T o b a	5	9	3	2	19	-
02. M e l i a u	13	15	22	3	53	-
03. K a p u a s	19	29	17	3	68	-
04. M u k o k	-	14	9	1	24	-
05. J a n g k a n g	24	10	5	2	41	-
06. B o n t i	8	6	10	2	26	-
07. P a r i n d u	10	23	9	2	44	-
08. T a y a n H i l i r	2	31	17	3	53	-
09. B a l a i	12	18	3	2	35	-
10. T a y a n H u l u	7	11	15	3	36	-
11. K e m b a y a n	2	9	13	3	27	-
12. B e d u a i	14	6	1	-	21	-
13. N o y a n	12	8	8	1	29	-
14. S e k a y a m	-	25	18	1	44	-
15. E n t i k o n g	7	10	10	1	28	-
Jumlah / Total	135	224	160	29	548	-

Sumber/ : Dinas Kesehatan Kabupaten Sanggau /
 Source Health Regional Office of Sanggau Regency

Tabel 4.2.5 Jumlah Kasus 10 Penyakit Terbanyak di Kabupaten Sanggau, 2017
Table Number of Cases of the 10 Most Diseases in Sanggau Regency, 2017

	Jenis Penyakit/ Type of Disease	Kode Penyakit ICD - X	Jumlah Kasus/ Number Of Cases	%
	(1)	(2)	(3)	(4)
1.	Infeksi akut lain pada sauran pernapasan bagian atas	J00-J01	15 580	17,75
2.	Diare	A 09.1	6 526	7,43
3.	Penyakit pada sistem otot dan jaringan pengikat	MB, M79	11 666	13,29
4.	Penyakit tekanan darah tinggi	J 10	11 694	13,32
5.	Infeksi lain pada saluran pernapasan bagian atas	J10-J11	10 998	12,53
6.	Infeksi penyakit usus yang lain	A 02	3 833	4,37
7.	Penyakit kulit alergi	L20-L30	5 240	5,97
8.	Kecelakaan dan rudapaksa	S 02 ... T 02	3 384	3,86
9.	Penyakit kulit infeksi	L00-L08	3 311	3,77
10.	Penyakit pulpa dan jaringan pengikat	K 04	2 693	3,07
	Subtotal / Subtotal		74 925	85,36
	Jumlah Seluruh Kasus / Total Number of Cases		87 780	100,00

Sumber/ : Dinas Kesehatan Kabupaten Sanggau /
 Source Health Regional Office of Sanggau Regency

Tabel 4.2.6 Jumlah Kasus HIV/AIDS, IMS, DBD, Diare, TB, dan Malaria Menurut Kecamatan di Kabupaten Sanggau, 2017
Table Number of Cases of HIV/AIDS, Sexually Transmitted Infection, Dengue Fever, Diarrhea, Tuberculosis (TB) and Malaria by Subdistrict in Sanggau Regency, 2017

Kecamatan/ Subdistrict	HIV/ AIDS	IMS/ Sexually Transmitted Infection	DBD/ Dengue Fever	Diare/ Diarrhea	TB/ Tubercu- losis	Malaria
(1)	(2)	(3)	(4)	(5)	(6)	(7)
01. T o b a	-	-	-	188	10	77
02. M e l i a u	4	-	17	831	78	752
03. K a p u a s	17	-	140	244	94	300
04. M u k o k	-	-	16	527	19	85
05. J a n g k a n g	1	-	3	64	28	10
06. B o n t i	-	-	-	129	16	42
07. P a r i n d u	3	-	17	794	39	489
08. T a y a n H i l i r	-	-	3	291	70	259
09. B a l a i	1	-	-	109	45	47
10. T a y a n H u l u	4	3	6	794	32	180
11. K e m b a y a n	4	-	4	400	46	-
12. B e d u a i	-	-	2	367	15	23
13. N o y a n	-	-	-	48	18	13
14. S e k a y a m	5	-	5	646	43	50
15. E n t i k o n g	5	-	8	566	26	546
Jumlah/ Total 2017	44	3	221	5 998	579	2 873
2016	35	-	119	12 948	425	51

Sumber/ : Dinas Kesehatan Kabupaten Sanggau /
 Source Health Regional Office of Sanggau Regency

Tabel 4.2.7 Banyaknya Pasien Rawat Inap di Rumah Sakit Umum Daerah M. Th. Djaman Sanggau, 2017
Table *Number of Inpatients in Sanggau Regional Public Hospital M. Th. Djaman, 2017*

Bulan / Month	MASUK / Come In				Jumlah/ Total
	VIP	Kelas I/ Class I	Kelas II/ Class II	Kelas III/ Class III	
(1)	(2)	(3)	(4)	(5)	(6)
Januari/ January	78	79	167	373	697
Februari/ February	64	64	164	377	669
Maret/ March	71	77	161	382	691
April/ April	74	73	166	437	750
Mei/ May	65	94	184	459	802
Juni/ June	57	90	184	404	735
Juli/ July	72	97	187	477	833
Agustus/ August	73	107	191	482	853
September/ September	64	84	199	486	833
Oktober/ October	76	117	174	458	825
November/ November	67	96	207	503	873
Desember/ December	63	72	178	397	710
Tahun/ Year 2017	824	1 050	2 162	5 235	9 271

Lanjutan Tabel/ *Continued Table 4.2.7*

Bulan / Month	KELUAR / <i>Come Out</i>				Jumlah/ Total
	VIP	Kelas I/ Class I	Kelas II/ Class II	Kelas III/ Class III	
(1)	(7)	(8)	(9)	(10)	(11)
Januari/ <i>January</i>	71	73	155	331	630
Februari/ <i>February</i>	57	55	145	321	578
Maret/ <i>March</i>	64	69	148	346	627
April/ <i>April</i>	66	67	150	388	671
Mei/ <i>May</i>	58	87	171	416	732
Juni/ <i>June</i>	51	86	173	382	692
Juli/ <i>July</i>	65	87	175	435	762
Agustus/ <i>August</i>	66	95	173	436	770
September/ <i>September</i>	56	76	180	433	745
Oktober/ <i>October</i>	67	106	160	401	734
November/ <i>November</i>	58	86	188	460	792
Desember/ <i>December</i>	59	67	166	364	656
Tahun/ Year 2017	738	954	1 984	4 713	8 389

Sumber/ : Rumah Sakit Umum Daerah M. Th. Djaman Sanggau /
 Source Sanggau Regional Public Hospital - M. Th. Djaman

Tabel 4.2.8 Banyaknya Pasien Rawat Inap di Rumah Sakit Kalmedika Nusa (Parindu), 2017
Table *Number of Inpatients in Kalmedika Nusa (Parindu) Hospital, 2017*

Bulan / Month	MASUK / Come In				Jumlah/ Total
	VIP	Kelas I/ Class I	Kelas II/ Class II	Kelas III/ Class III	
(1)	(2)	(3)	(4)	(5)	(6)
Januari/ January	6	35	167	102	310
Februari/ February	4	29	161	79	273
Maret/ March	8	26	142	99	275
April/ April	3	32	155	78	268
Mei/ May	6	23	164	96	289
Juni/ June	4	28	151	100	283
Juli/ July	6	35	202	108	351
Agustus/ August	10	39	187	98	334
September/ September	10	46	207	120	383
Oktober/ October	12	39	184	120	355
November/ November	9	46	183	104	342
Desember/ December	6	41	136	125	308
Tahun/ Year 2017	84	419	2 039	1 229	3 771

Lanjutan Tabel/ *Continued Table 4.2.8*

Bulan / Month	KELUAR / <i>Come Out</i>				Jumlah/ Total
	VIP	Kelas I/ Class I	Kelas II/ Class II	Kelas III/ Class III	
(1)	(7)	(8)	(9)	(10)	(11)
Januari/ <i>January</i>	6	35	175	99	315
Februari/ <i>February</i>	4	27	150	84	265
Maret/ <i>March</i>	8	30	150	98	286
April/ <i>April</i>	3	39	177	87	306
Mei/ <i>May</i>	6	20	156	96	278
Juni/ <i>June</i>	4	31	163	98	296
Juli/ <i>July</i>	4	31	200	103	338
Agustus/ <i>August</i>	11	41	191	98	341
September/ <i>September</i>	11	42	198	116	367
Oktober/ <i>October</i>	11	44	187	122	364
November/ <i>November</i>	10	51	188	107	356
Desember/ <i>December</i>	5	40	145	132	322
Tahun/ Year 2017	83	431	2 080	1 240	3 834

Sumber/ : Rumah Sakit Kalmedika Nusa (Parindu) /
 Source Kalmedika Nusa (Parindu) Hospital

Tabel 4.2.9 Banyaknya Pasien Rawat Inap di Rumah Sakit Pratama Sekayam, 2017
Table *Number of Inpatients in Sekayam Pratama Hospital, 2017*

Bulan / Month	MASUK / Come In				Jumlah/ Total
	VIP	Kelas I/ Class I	Kelas II/ Class II	Kelas III/ Class III	
(1)	(2)	(3)	(4)	(5)	(6)
Januari/ January	-	-	-	30	30
Februari/ February	-	-	-	25	25
Maret/ March	-	-	-	28	28
April/ April	-	-	-	30	30
Mei/ May	-	-	-	33	33
Juni/ June	-	-	-	51	51
Juli/ July	-	-	-	44	44
Agustus/ August	-	-	-	41	41
September/ September	-	-	-	34	34
Oktober/ October	-	-	-	29	29
November/ November	-	-	-	25	25
Desember/ December	-	-	-	23	23
Tahun/ Year 2017	-	-	-	393	393

Lanjutan Tabel/ *Continued Table 4.2.9*

Bulan / Month	KELUAR / <i>Come Out</i>				Jumlah/ Total
	VIP	Kelas I/ Class I	Kelas II/ Class II	Kelas III/ Class III	
(1)	(7)	(8)	(9)	(10)	(11)
Januari/ <i>January</i>	-	-	-	30	30
Februari/ <i>February</i>	-	-	-	25	25
Maret/ <i>March</i>	-	-	-	28	28
April/ <i>April</i>	-	-	-	30	30
Mei/ <i>May</i>	-	-	-	33	33
Juni/ <i>June</i>	-	-	-	51	51
Juli/ <i>July</i>	-	-	-	44	44
Agustus/ <i>August</i>	-	-	-	41	41
September/ <i>September</i>	-	-	-	34	34
Oktober/ <i>October</i>	-	-	-	29	29
November/ <i>November</i>	-	-	-	25	25
Desember/ <i>December</i>	-	-	-	23	23
Tahun/ Year 2017	-	-	-	393	393

Sumber/ : Rumah Sakit Pratama Sekayam /
 Source : *Sekayam Hospital*

Tabel 4.2.10 Banyaknya Pasien Rawat Inap di Rumah Sakit Sentra Medika Sanggau, 2017
Table *Number of Inpatients in Sanggau Medical Center Hospital, 2017*

Bulan / Month	MASUK / Come In				Jumlah/ Total
	VIP	Kelas I/ Class I	Kelas II/ Class II	Kelas III/ Class III	
(1)	(2)	(3)	(4)	(5)	(6)
Januari/ January	7	7	13	9	36
Februari/ February	7	8	8	11	34
Maret/ March	13	10	11	13	47
April/ April	10	6	12	12	40
Mei/ May	8	5	17	12	42
Juni/ June	8	14	11	14	47
Juli/ July	7	18	16	20	61
Agustus/ August	7	16	17	20	60
September/ September	16	10	17	20	63
Oktober/ October	8	13	17	18	56
November/ November	13	17	13	15	58
Desember/ December	18	13	20	15	66
Tahun/ Year 2017	122	137	172	179	610

Lanjutan Tabel/ *Continued Table 4.2.10*

Bulan / Month	KELUAR / <i>Come Out</i>				Jumlah/ Total
	VIP	Kelas I/ Class I	Kelas II/ Class II	Kelas III/ Class III	
(1)	(7)	(8)	(9)	(10)	(11)
Januari/ <i>January</i>	7	7	13	9	36
Februari/ <i>February</i>	7	8	8	11	34
Maret/ <i>March</i>	13	10	11	13	47
April/ <i>April</i>	10	6	12	12	40
Mei/ <i>May</i>	8	5	17	12	42
Juni/ <i>June</i>	8	14	11	14	47
Juli/ <i>July</i>	7	18	16	20	61
Agustus/ <i>August</i>	7	16	17	20	60
September/ <i>September</i>	16	10	17	20	63
Oktober/ <i>October</i>	8	13	17	18	56
November/ <i>November</i>	13	17	13	15	58
Desember/ <i>December</i>	18	13	20	15	66
Tahun/ Year 2017	122	137	172	179	610

Sumber/ : Rumah Sakit Sentra Medika Sanggau /
 Source : Sanggau Medical Centre

Tabel 4.2.11 Jumlah Remaja Usia 15-24 Tahun yang Mendapat Penyuluhan Tentang Kesehatan Reproduksi (Kespro), HIV/AIDS, dan Keluarga Berencana (KB) Menurut Kecamatan di Kabupaten Sanggau, 2017
Number of Young People Aged 15-24 Who Had Counselling on Reproductive Health, HIV/AIDS, and Family Planning by Subdistrict in Sanggau Regency, 2017

Kecamatan/ Subdistrict	Penyuluhan Kespro/ Reproductive Health Counselling	Penyuluhan HIV/AIDS HIV/AIDS Counselling	Penyuluhan KB/ Family Planning Coun- selling
(1)	(2)	(3)	(4)
01. T o b a
02. M e l i a u
03. Kapuas
04. M u k o k
05. Jangkang
06. B o n t i
07. Parindu
08. Tayan Hilir
09. B a l a i
10. Tayan Hulu
11. Kembayan
12. Beduai
13. N o y a n
14. Sekayam
15. Entikong
Sanggau

Sumber/ : Dinas Kesehatan Kabupaten Sanggau /

Source Health Regional Office of Sanggau Regency

Tabel 4.2.12 Target dan Pencapaian Akseptor KB Baru di Kabupaten Sanggau, 2017
Table Target and Attainment of New Family Planning Acceptor in Sanggau Regency, 2017

Kecamatan/ Subdistrict	Target	Pencapaian/ Attainment	Persentase/ Percentage
(1)	(2)	(3)	(4)
01. T o b a	791	153	19,34
02. M e l i a u	631	835	132,33
03. Kapuas	1 163	2 347	201,81
04. M u k o k	750	215	28,67
05. Jangkang	741	337	45,48
06. B o n t i	681	563	82,67
07. Parindu	751	372	49,53
08. Tayan Hilir	721	529	73,37
09. B a l a i	731	440	60,19
10. Tayan Hulu	761	637	83,71
11. Kembayan	771	488	63,29
12. Beduai	780	564	72,31
13. N o y a n	730	193	26,44
14. Sekayam	771	622	80,67
15. Entikong	710	408	57,46
Tahun / Year 2017	11 483	8 703	75,79
2016	28 538	8 817	30,90

Sumber/ : Dinas Sosial, Pemberdayaan Perempuan, Keluarga Berencana, dan Perlindungan Anak Kabupaten Sanggau /

Source Regional Office of Social, Women Empowerment, Family Planning, and Child Protection of Sanggau Regency

Tabel 4.2.13 Target dan Pencapaian Akseptor Aktif KB di Kabupaten Sanggau, 2017
Table Target and Attainment of Active Family Planning Acceptor in Sanggau Regency, 2017

Kecamatan/ Subdistrict	Target	Pencapaian/ Attainment	Persentase/ Percentage
(1)	(2)	(3)	(4)
01. T o b a	3 125	2 520	80,64
02. M e l i a u	6 495	7 092	109,19
03. K a p u a s	9 939	14 154	142,41
04. M u k o k	4 021	2 628	65,36
05. J a n g k a n g	4 147	4 235	102,12
06. B o n t i	4 550	3 791	83,32
07. P a r i n d u	4 156	1 477	35,54
08. T a y a n H i l i r	4 916	5 033	102,38
09. B a l a i	4 340	4 924	113,46
10. T a y a n H u l u	3 001	4 161	138,65
11. K e m b a y a n	4 427	3 422	77,30
12. B e d u a i	3 076	727	23,63
13. N o y a n	3 257	1 811	55,60
14. S e k a y a m	4 072	4 915	120,70
15. E n t i k o n g	2 796	1 249	44,67
Tahun / Year 2017	66 318	62 139	93,70
2016	67 055	79 143	118,03

Sumber/ : Dinas Sosial, Pemberdayaan Perempuan, Keluarga Berencana, dan Perlindungan Anak Kabupaten Sanggau /

Source Regional Office of Social, Women Empowerment, Family Planning, and Child Protection of Sanggau Regency

Tabel 4.2.14 Banyaknya Peserta KB Baru Menurut Metode Kontrasepsi dan Kecamatan di Kabupaten Sanggau, 2017
Table Number of New Family Planning User by Contraception Method and Subdistrict in Sanggau Regency, 2017

Kecamatan/ Subdistrict	Jenis Kontrasepsi / Contraceptical Methods								Jumlah Total
	IUD	KP	KW	IMPL	STK	PIL	KDM	OV	
(1)	(2)	(3)	(4)	(5)	(6)	(7)	(8)	(9)	(10)
01. T o b a	5	-	-	4	100	44	-	-	153
02. M e l i a u	7	-	-	20	528	274	6	-	835
03. K a p u a s	269	-	143	70	1 238	593	34	-	2 347
04. M u k o k	3	-	2	20	129	61	-	-	215
05. J a n g k a n g	9	-	-	39	141	136	12	-	337
06. B o n t i	13	-	-	77	313	130	30	-	563
07. P a r i n d u	13	-	5	14	179	151	10	-	372
08. T a y a n H i l i r	15	-	-	88	271	135	20	-	529
09. B a l a i	23	-	-	144	117	136	20	-	440
10. T a y a n H u l u	16	-	13	35	401	163	9	-	637
11. K e m b a y a n	20	5	4	40	265	149	5	-	488
12. B e d u a i	7	-	1	35	319	197	5	-	564
13. N o y a n	1	-	-	5	104	74	9	-	193
14. S e k a y a m	54	-	-	24	395	138	11	-	622
15. E n t i k o n g	9	-	2	19	305	65	8	-	408
Tahun / Year 2017	464	5	170	634	4 805	2 446	179	-	8 703
2016	4 972	6	148	1 058	4 310	2 380	468	-	13 342

Sumber/ : Dinas Sosial, Pemberdayaan Perempuan, Keluarga Berencana, dan Perlindungan Anak Kabupaten Sanggau /

Source : Regional Office of Social, Women Empowerment, Family Planning, and Child Protection of Sanggau Regency

Tabel 4.2.15 Banyaknya Peserta KB Aktif Menurut Metode Kontrasepsi dan Kecamatan di Kabupaten Sanggau, 2017
Table
Number of Active Family Planning Acceptor by Contraception Methods and Subdistrict in Sanggau Regency, 2017

Kecamatan/ Subdistrict	Jenis Kontrasepsi / Contraceptical Methods								Jumlah Total
	IUD	KP	KW	IMPL	STK	PIL	KDM	OV	
(1)	(2)	(3)	(4)	(5)	(6)	(7)	(8)	(9)	(10)
01. T o b a	10	1	10	63	1 299	1 137	-	-	2 520
02. M e l i a u	145	6	61	439	4 058	2 376	7	-	7 092
03. K a p u a s	1 431	64	342	544	5 159	6 481	143	-	14 164
04. M u k o k	65	1	11	106	2 033	400	12	-	2 628
05. J a n g k a n g	21	58	12	112	2 005	1 981	46	-	4 235
06. B o n t i	2	-	-	60	2 876	851	2	-	3 791
07. P a r i n d u	305	-	1	3	459	679	30	-	1 477
08. T a y a n H i l i r	73	-	16	230	3 467	1 238	9	-	5 033
09. B a l a i	38	27	9	189	3 479	1 180	2	-	4 924
10. T a y a n H u l u	296	65	115	473	1 665	1 542	5	-	4 161
11. K e m b a y a n	237	80	19	347	1 766	896	77	-	3 422
12. B e d u a i	27	-	-	68	355	262	15	-	727
13. N o y a n	3	-	-	23	950	662	173	-	1 811
14. S e k a y a m	241	15	48	266	2 561	1 735	49	-	4 915
15. E n t i k o n g	45	2	9	241	343	596	13	-	1 249
Tahun / Year 2017	2 939	319	653	3 164	32 475	22 016	583	-	62 149
2016	4 972	489	1 030	5 133	38 431	27 536	1 552	-	79 143

Sumber/ : Dinas Sosial, Pemberdayaan Perempuan, Keluarga Berencana, dan Perlindungan Anak Kabupaten Sanggau /

Source : Regional Office of Social, Women Empowerment, Family Planning, and Child Protection of Sanggau Regency

Tabel 4.2.16 Jumlah Sarana Pelayanan KB atau Sarana Kesehatan KB Nasional Menurut Jenisnya di Kabupaten Sanggau, 2017
Table Number of Service Facility for Family Planning or Health of National Family Planning by Type in Sanggau Regency, 2017

Kecamatan/ Subdistrict	KKB	PPKBD	Kel. Akseptor/ Acceptor Group
(1)	(2)	(3)	(4)
01. T o b a	1	7	7
02. M e l i a u	2	19	6
03. Kapuas	12	26	43
04. M u k o k	2	9	3
05. Jangkang	1	11	6
06. B o n t i	1	9	10
07. Parindu	1	14	26
08. Tayan Hilir	2	7	11
09. B a l a i	1	12	7
10. Tayan Hulu	2	22	10
11. Kembayan	3	11	9
12. Beduai	1	5	4
13. N o y a n	1	5	7
14. Sekayam	2	10	11
15. Entikong	1	5	4
Tahun / Year 2017	33	172	164
2016	31	172	164

Sumber/ : Dinas Sosial, Pemberdayaan Perempuan, Keluarga Berencana, dan Perlindungan Anak Kabupaten Sanggau /
 Source Regional Office of Social, Women Empowerment, Family Planning, and Child Protection of Sanggau Regency

Tabel 4.2.17 Banyaknya Bayi yang Dilahirkan di Rumah Sakit Umum Daerah M. Th. Djaman Kabupaten Sanggau, 2017
Table Number of Baby Who Born at Sanggau Regional Public Hospital M. Th. Djaman, 2017

Bulan / Month	Lahir Hidup / Life Birth			Lahir Mati / Death Birth		
	Laki-laki/ Male	Perem- puan/ Female	Jumlah/ Total	Laki-laki/ Male	Perem- puan/ Female	Jumlah/ Total
(1)	(2)	(3)	(4)	(5)	(6)	(7)
Januari/ January	37	45	82	1	-	1
Februari/ February	46	39	85	1	2	3
Maret/ March	60	40	100	1	-	1
April/ April	54	46	100	-	2	2
Mei/ May	64	36	100	7	2	9
Juni/ June	52	39	91	4	-	4
Juli/ July	46	49	95	1	1	2
Agustus/ August	62	53	115	1	1	2
September/ September	56	54	110	2	-	2
Oktober/ October	57	52	109	6	2	8
November/ November	72	43	115	-	2	2
Desember/ December	65	50	115	2	1	3
Tahun/ Year 2017	671	546	1 217	26	13	39

Sumber/ : Rumah Sakit Umum Daerah M. Th. Djaman Sanggau /
 Source Sanggau Regional Public Hospital - M. Th. Djaman

Tabel 4.2.18 Banyaknya Bayi yang Dilahirkan di Rumah Sakit Kalmedika Nusa (Parindu), 2017
Table Number of Baby Who Born at Kalmedika Nusa (Parindu) Hospital, 2017

Bulan / Month	Lahir Hidup / Life Birth			Lahir Mati / Death Birth		
	Laki-laki/ Male	Perem- puan/ Female	Jumlah/ Total	Laki-laki/ Male	Perem- puan/ Female	Jumlah/ Total
(1)	(2)	(3)	(4)	(5)	(6)	(7)
Januari/ January	15	12	27	-	-	-
Februari/ February	12	19	31	1	-	1
Maret/ March	17	16	33	1	1	2
April/ April	17	9	26	-	1	1
Mei/ May	12	13	25	-	-	-
Juni/ June	15	13	28	1	-	1
Juli/ July	16	17	33	1	-	1
Agustus/ August	14	16	30	1	-	1
September/ September	17	21	38	-	3	3
Oktober/ October	12	14	26	1	-	1
November/ November	10	14	24	-	1	1
Desember/ December	14	11	25	-	1	1
Tahun/ Year 2017	171	175	346	6	7	13

Sumber/ : Rumah Sakit Kalmedika Nusa (Parindu) /
 Source Kalmedika Nusa (Parindu) Hospital

Tabel 4.2.19 Banyaknya Bayi yang Dilahirkan di Rumah Sakit Pratama Sekayam, 2017
Table Number of Baby Who Born at Sekayam Pratama Hospital, 2017

Bulan / Month	Lahir Hidup / Life Birth			Lahir Mati / Death Birth		
	Laki-laki/ Male	Perem- puan/ Female	Jumlah/ Total	Laki-laki/ Male	Perem- puan/ Female	Jumlah/ Total
(1)	(2)	(3)	(4)	(5)	(6)	(7)
Januari/ January	1	-	1	-	-	-
Februari/ February	-	1	1	-	-	-
Maret/ March	-	1	1	-	-	-
April/ April	-	-	-	-	-	-
Mei/ May	-	1	1	-	-	-
Juni/ June	-	1	1	-	-	-
Juli/ July	-	-	-	-	-	-
Agustus/ August	-	-	-	-	-	-
September/ September	-	-	-	-	-	-
Oktober/ October	1	-	1	-	-	-
November/ November	-	-	-	-	-	-
Desember/ December	1	-	1	-	-	-
Tahun/ Year 2017	3	4	7	-	-	-

Sumber/ : Rumah Sakit Sekayam /
 Source Sekayam Hospital

Tabel 4.2.20 Banyaknya Bayi yang Dilahirkan di Rumah Sakit Sentra Medika Sanggau, 2017
Table Number of Baby Who Born at Sanggau Medical Center Hospital, 2017

Bulan / Month	Lahir Hidup / Life Birth			Lahir Mati / Death Birth		
	Laki-laki/ Male	Perem- puan/ Female	Jumlah/ Total	Laki-laki/ Male	Perem- puan/ Female	Jumlah/ Total
(1)	(2)	(3)	(4)	(5)	(6)	(7)
Januari/ January	3	1	4	-	1	1
Februari/ February	2	3	5	-	1	1
Maret/ March	3	7	10	-	1	1
April/ April	4	5	9	-	-	-
Mei/ May	5	4	9	-	-	-
Juni/ June	3	5	8	1	1	2
Juli/ July	3	7	10	-	-	-
Agustus/ August	1	1	2	-	-	-
September/ September	9	4	13	1	-	1
Oktober/ October	9	1	10	1	-	1
November/ November	4	3	7	-	1	1
Desember/ December	8	6	14	-	-	-
Tahun/ Year 2017	54	47	101	3	5	8

Sumber/ : Rumah Sakit Sentra Medika Sanggau /
 Source Sanggau Medical Centre

Tabel 4.2.21 Banyaknya Bayi yang Dilahirkan Pada Kamar Bersalin di Rumah Sakit Bersalin Dahlia, 2017
Table *Number of Baby Who Born in Maternity Room of Dahlia Maternity Hospital, 2017*

Bulan / Month	Lahir Hidup / Life Birth			Lahir Mati / Death Birth		
	Laki-laki/ Male	Perempuan/ Female	Jumlah/ Total	Laki-laki/ Male	Perempuan/ Female	Jumlah/ Total
(1)	(2)	(3)	(4)	(5)	(6)	(7)
Januari/ January	6	9	15	-	-	-
Februari/ February	2	6	8	-	-	-
Maret/ March	6	5	11	-	-	-
April/ April	3	6	9	-	-	-
Mei/ May	4	3	7	-	-	-
Juni/ June	7	8	15	-	-	-
Juli/ July	4	3	7	-	-	-
Agustus/ August	2	3	5	-	-	-
September/ September	10	4	14	-	-	-
Oktober/ October	2	4	6	-	-	-
November/ November	9	8	17	-	-	-
Desember/ December	6	4	10	-	-	-
Tahun/ Year 2017	61	63	124	-	-	-

Sumber/ : Rumah Sakit Bersalin Dahlia /
 Source Dahlia Maternity Hospital

Tabel 4.2.2 **Persentase Perempuan Pernah Kawin Berumur 15-49 Tahun Yang Melahirkan Anak Lahir Hidup (ALH) Menurut Penolong Proses Kelahiran di Kabupaten Sanggau, 2015-2017**
Percentage of Ever Married Women Aged 15-49 Years Who Gave Birth to Children Ever Born by Birth Attendant in Sanggau Regency, 2015-2017

Penolong Proses Kelahiran/ Birth Attendant	Tahun/ Year		
	2015	2016	2017*
(1)	(2)	(3)	(4)
1. Tenaga Kesehatan/ Health Personnel	71,89	90,20	100,00
a. Dokter/ Doctor	6,64	20,58	6,90
b. Bidan/ Midwife	64,24	67,94	71,50
c. Tenaga Paramedis Lainnya/ Other Paramedical Personnel	1,01	1,69	21,60
2. Non Tenaga Kesehatan/ Non-Health Personnel	28,11	9,80	-
a. Dukun Bersalin	28,11	9,80	-
Jumlah/	100,00	100,00	100,00

Catatan/Note :

*) pengukuran berdasarkan kelahiran yang dibantu penolong kelahiran yang terjadi kurang dari dua tahun lalu/
data collection was based on birth attendants assisted births that occurred for less than two years ago

Sumber/ : Survei Sosial Ekonomi Nasional, BPS/

Source : National Socio-Economic Survey, BPS-Statistics Indonesia

Tabel 4.2.23 Jumlah Ibu Hamil, Melakukan Kunjungan K1, Melakukan Kunjungan K4, Kurang Energi Kronis (KEK), dan Mendapat Tablet Zat Besi (Fe) di Kabupaten Sanggau, 2013–2017
Number of Pregnant Women, Those with One Visit and four Visits of Antenatal Care, Chronic Energy Deficiency (CED), and Receiving Iron Supplement in Sanggau Regency, 2013–2017

Rincian/ Items	Tahun/ Years				
	2013	2014	2015	2016	2017
(1)	(2)	(3)	(4)	(5)	(6)
Jumlah Ibu Hamil/ <i>Pregnant Women</i>	10 546	9 223	10 280	12 640	10 540
Melakukan Kunjungan K1/ <i>One Visit</i>	10 183	9 078	9 291	10 397	10 077
Melakukan Kunjungan K4/ <i>Four Visits</i>	9 447	8 451	8 258	9 156	9 500
Kurang Energi Kronis (KEK)/ <i>Chronic Energy Deficiency (CED)</i>	-	-	-	-	-
Mendapat Zat Besi (Fe)/ <i>Receiving Iron Supplement</i>	10 183	9 078	9 158	9 041	9 430

Sumber/ : Dinas Kesehatan Kabupaten Sanggau /
 Source : *Health Regional Office of Sanggau Regency*

Tabel 4.2.24 Jumlah Bayi Lahir, Bayi Berat Badan Lahir Rendah (BBLR), BBLR Dirujuk, dan Bergizi Buruk di Kabupaten Sanggau, 2011-2017
Number of Births, Babies with Low Birth Weights (LBW), Treated LBW, and Malnutrition Cases in Sanggau Regency, 2011-2017

Tahun/ Year	Bayi Lahir/ Births	BBLR/LBW		Gizi Buruk/ Malnutrition
		Jumlah/ Total	Dirujuk/ Treated	
(1)	(2)	(3)	(4)	(5)
2011	8 226	136	-	54
2012	8 466	75	-	30
2013	8 642	189	-	23
2014	8 133	192	-	19
2015	8 642	189	-	23
2016	9 050	125	-	25
2017	4 520	158	-	48

Sumber/ : Dinas Kesehatan Kabupaten Sanggau /
 Source Health Regional Office of Sanggau Regency

Tabel 4.2.25 **Persentase Balita Yang Pernah Mendapat Imunisasi Menurut Kecamatan dan Jenis Imunisasi di Kabupaten Sanggau, 2015-2017**
Percentage of Children Under Five Years Who Had Immunization by Subdistrict and Type of Immunization in Sanggau Regency, 2015-2017

Jenis Imunisasi/ Type of Immunization	2015	2016	2017
(1)	(2)	(3)	(4)
1. BCG	86,39	92,74	94,40
2. DPT	81,61	89,38	90,97
3. Campak/ Measles	62,54	79,61	81,64
4. Polio	89,83	94,77	94,02
5. Hepatitis B	75,73	85,94	82,48
6. MMR (Measles-Mumps-Rubella)	NA	NA	45,34

Sumber/ : Survei Sosial Ekonomi Nasional, BPS/

Source National Socio-Economic Survey, BPS-Statistics Indonesia

Tabel 4.2.26 Evaluasi Program Imunisasi di Kabupaten Sanggau, 2017
Table Evaluation of Immunization Program in Sanggau Regency, 2017

Tahun/ Year	BCG			DPT-1		
	Target/ Target	Realisasi/ Realization	%	Target/ Target	Realisasi/ Realization	%
(1)	(2)	(3)	(4)	(5)	(6)	(7)
2000	9 058	8 792	97,06	9 058	8 717	96,24
2001	12 796	13 076	102,19	12 796	13 863	108,34
2002	13 729	13 306	96,92	13 729	13 211	96,23
2003	13 758	13 305	96,71	13 758	13 353	97,06
2004	14 548	14 089	96,84	14 548	13 718	94,29
2005	9 748	9 566	98,13	9 748	9 378	96,20
2006	9 976	9 206	92,28	9 976	9 444	94,67
2007	10 022	8 324	83,06	10 022	9 789	97,68
2008	10 158	9 124	89,82	10 158	9 550	94,01
2009	9 020	8 669	96,11	9 020	9 299	103,09
2010	9 363	9 601	102,54	9 363	1 017	10,86
2011	9 674	9 036	93,41	9 674	9 151	94,59
2012	9 796	9 000	91,87	9 796	9 140	93,30
2013	10 071	8 133	80,76	10 071	8 237	81,79
2014	7 946	7 044	88,65	7 946	7 594	95,57
2015	9 147	8 694	95,05	9 147	8 795	96,15
2016	12 562	9 197	73,21	12 562	6 878	54,75
2017	11 582	9 364	80,85	6 911	8 845	127,98

Lanjutan Tabel/ *Continued Table 4.2.26*

Tahun/ Year	POLIO-4			Campak/Measles		
	Target/ Target	Realisasi/ Realization	%	Target/ Target	Realisasi/ Realization	%
(1)	(8)	(9)	(10)	(11)	(12)	(13)
2000	9 058	7 729	85,33	9 058	7 366	81,32
2001	12 796	11 935	93,27	12 796	12 522	97,86
2002	13 729	12 260	89,30	13 729	12 128	88,34
2003	13 758	12 424	90,30	13 758	12 228	88,88
2004	14 548	12 661	87,03	14 548	12 592	86,55
2005	9 748	8 769	89,96	9 748	8 638	88,61
2006	9 976	8 575	85,96	9 976	8 682	87,03
2007	10 022	7 695	76,78	10 022	8 361	83,43
2008	10 158	9 421	92,74	10 158	8 770	86,34
2009	9 020	7 858	87,12	9 018	8 403	93,18
2010	9 363	9 301	99,34	9 203	8 575	93,18
2011	9 674	8 609	88,99	9 674	8 701	89,94
2012	9 796	8 962	91,49	9 796	8 849	90,33
2013	10 071	5 236	51,99	10 071	8 032	79,75
2014	7 946	7 288	91,72	7 946	7 570	95,27
2015	9 147	8 559	93,57	9 147	8 525	93,20
2016	12 562	9 037	71,94	12 562	9 236	73,52
2017	6 911	7 894	114,22	6 911	4 865	70,40

Lanjutan Tabel/ Continued Table 4.2.26

Tahun/ Year	TT-2 KEHAMILAN / Pregnancy			TT-2 SD KELAS II dan III/ Primary School 2 nd & 3 rd Grade		
	Target/ Target	Realisasi/ Realization	%	Target/ Target	Realisasi/ Realization	%
(1)	(14)	(15)	(16)	(17)	(18)	(19)
2000	10 459	6 287	60,11	68 908	67 175	97,49
2001	14 077	9 624	68,37	28 932	27 550	95,22
2002	14 684	10 597	72,17	29 557	28 548	96,59
2003	14 941	10 925	73,12	29 145	27 927	95,82
2004	15 778	11 487	72,80	28 327	26 781	94,54
2005	10 533	8 518	80,87	9 407*)	9 014*)	95,82
2006	10 743	7 990	74,37	9 161*)	8 696*)	94,92
2007	10 793	7 053	65,35	9 079*)	8 942*)	98,49
2008	10 738	7 710	71,80	20 035	18 460	92,14
2009	10 009	6 255	62,49	19 729	16 607	84,18
2010	7 373	6 540	88,70	22 757	19 641	86,31
2011	10 070	6 027	59,85	20 814	20 146	96,79
2012	13 265	4 513	34,02	20 665	20 301	98,24
2013	10 646	4 763	44,74	20 602	19 732	95,78
2014	9 020	2 190	24,28	20 785	19 280	92,76
2015	10 386	10 167	97,89	19 862	19 156	96,45
2016	12 640	1 163	9,20	17 061	16 011	93,85
2017	12 765	7 815	61,22	10 825	10 516	97,15

Catatan/Note :

*) TT-2 SD Kelas (II + III)

Lanjutan Tabel/ *Continued Table 4.2.26*

Tahun/ Year	DT-2 SD KELAS I / <i>Primary School 1st Grade</i>		
	Target/ Target	Realisasi/ Realization	%
(1)	(20)	(21)	(22)
2 0 0 0	18 342	18 241	99,45
2 0 0 1	17 696	16 896	95,48
2 0 0 2	17 057	16 208	95,02
2 0 0 3	17 696	16 852	95,23
2 0 0 4	17 111	16 107	94,13
2 0 0 5	12 181	11 606	95,28
2 0 0 6	12 794	11 978	93,62
2 0 0 7	13 027	12 517	96,09
2 0 0 8	13 238	12 286	92,81
2 0 0 9	12 641	12 089	95,63
2 0 1 0	12 919	12 616	97,65
2 0 1 1	12 343	11 877	96,22
2 0 1 2	12 052	11 351	94,18
2 0 1 3	11 454	10 991	95,96
2 0 1 4	11 123	10 417	93,65
2 0 1 5	11 123	10 417	93,65
2 0 1 6	11 451	10 122	88,39
2 0 1 7	10 907	10 557	96,79

Sumber/ : Dinas Kesehatan Kabupaten Sanggau /

Source Health Regional Office of Sanggau Regency

Tabel 4.2.27 Jumlah Peserta Program Rehabilitasi Badan Narkotika Nasional Kabupaten Sanggau Menurut Lokasi Rehabilitasi, 2017
Number of Participants in National Narcotics Board of Sanggau Regency Rehabilitation Program by Rehabilitation Location, 2017

Tempat Rehabilitasi/ Rehabilitation Location	Jenis Perawatan Rehabilitasi/ Type of Rehabilitation		
	Rawat Jalan/ Outpatient	Rawat Inap/ Inpatient	Jumlah/ Total
(1)	(2)	(3)	(4)
1. Klinik	16	-	16
2. RSUD M. Th. Djaman	-	-	-
3. RS Pratama Sekayam	-	-	-
4. RSU Parindu	-	12	12
5. Rehabilitasi Berbasis Masyarakat	-	1	1
6. Lido Bogor	-	-	-
Jumlah / Total	16	13	29

Sumber/ : Badan Narkotika Nasional Kabupaten Sanggau /
 Source National Narcotics Board of Sanggau Regency

4.3 KRIMINALITAS/CRIME

Tabel 4.3.1 Jumlah Perkara Biasa/Tolakan yang Masuk dan Diselesaikan Pada Pengadilan Negeri Sanggau, 2017
Table *Number of Accustomed Cases Accomodated and Finished at State Court of Sanggau Regency, 2017*

Bulan / Month	Sisa Bulan Lalu/ Remainder of Previous Month		Masuk Bulan ini/ At The Time		Jumlah/ Total	
	P	T	P	T	P (2) + (4)	T (3) + (5)
(1)	(2)	(3)	(4)	(5)	(6)	(7)
Januari / January	38	51	29	36	67	87
Februari / February	37	45	25	30	62	75
Maret / March	37	46	39	42	76	88
April / April	51	57	30	34	81	91
Mei / May	53	58	26	33	79	91
Juni / June	46	54	27	33	73	87
Juli / July	43	50	21	23	64	73
Agustus / August	39	43	54	68	93	111
September / September	66	81	30	46	96	127
Oktober / October	75	99	33	39	108	138
November / November	66	81	32	36	98	117
Desember / December	66	78	29	31	95	109

Catatan/ : P = Perkara / Case

Note T = Terdakwa / Accused

Lanjutan Tabel/ *Continued Table 4.3.1*

Bulan / Month	Diselesaikan / <i>Finished</i>		Sisa Bulan Ini/ <i>Remainder of Current Month</i>	
	P	T	P (6) - (8)	T (7) - (9)
(1)	(8)	(9)	(10)	(11)
Januari / <i>January</i>	30	42	37	45
Februari / <i>February</i>	25	29	37	46
Maret / <i>March</i>	25	31	51	57
April / <i>April</i>	28	33	53	58
Mei / <i>May</i>	33	37	46	54
Juni / <i>June</i>	30	37	43	50
Juli / <i>July</i>	25	30	39	43
Agustus / <i>August</i>	27	30	66	81
September / <i>September</i>	21	28	75	99
Oktober / <i>October</i>	42	57	66	81
November / <i>November</i>	32	39	66	78
Desember / <i>December</i>	20	29	75	80

Catatan / : P = Perkara / *Case*

Note T = Terdakwa / *Accused*

Sumber / : Pengadilan Negeri Kabupaten Sanggau/

Source *State Court of Sanggau Regency*

Tabel 4.3.2 Jumlah Perkara Rol/Pelanggaran yang Masuk dan Diselesaikan Pada Pengadilan Negeri Sanggau, 2017
Table Number of Rol Cases/Offenses Accomodated at State Court of Sanggau Regency, 2017

Bulan / Month	Sisa Bulan Lalu/ Remainder of Previous Month		Masuk Bulan ini/ At The Time		Jumlah/ Total	
	P	T	P	T	P (2) + (4)	T (3) + (5)
(1)	(2)	(3)	(4)	(5)	(6)	(7)
Januari / January	-	-	266	266	266	266
Februari / February	8	8	348	348	356	356
Maret / March	-	-	114	114	114	114
April / April	-	-	138	138	138	138
Mei / May	-	-	740	740	740	740
Juni / June	330	330	1 094	1 094	1 424	1 424
Juli / July	-	-	296	296	296	296
Agustus / August	-	-	649	649	649	649
September / September	-	-	799	799	799	799
Oktober / October	-	-	780	780	780	780
November / November	-	-	2 748	2 748	2 748	2 748
Desember / December	-	-	279	279	279	279

Catatan/ : P = Perkara / Case

Note T = Terdakwa / Accused

Lanjutan Tabel/ *Continued Table 4.3.2*

Bulan / Month	Diselesaikan / Finished		Sisa Bulan Ini/ Remainder of Current Month	
	P	T	P (6) - (8)	T (7) - (9)
(1)	(8)	(9)	(10)	(11)
Januari / January	258	258	8	8
Februari / February	356	356	-	-
Maret / March	114	114	-	-
April / April	138	138	-	-
Mei / May	410	410	330	330
Juni / June	1 424	1 424	-	-
Juli / July	296	296	-	-
Agustus / August	649	649	-	-
September / September	799	799	-	-
Oktober / October	780	780	-	-
November / November	2 748	2 748	-	-
Desember / December	279	279	-	-

Catatan / : P = Perkara / Case

Note T = Terdakwa / Accused

Sumber / : Pengadilan Negeri Kabupaten Sanggau/

Source State Court of Sanggau Regency

Tabel 4.3.3 Jumlah Tahanan Usia Dewasa dan Anak-Anak Menurut Jenis Kelamin pada Rumah Tahanan Negara Kabupaten Sanggau, 2017
Table *Number of Detainees by Age Group and Sex in Detention Center of Sanggau Regency, 2017*

Bulan / Month	Tahanan Dewasa/ Adult Detainees			Tahanan Anak-Anak/ Children Detainees			Jumlah/ Total		
	L/ M	P/ F	#	L/ M	P/ F	#	L/ M	P/ F	#
(1)	(2)	(3)	(4)	(5)	(6)	(7)	(8)	(9)	(10)
Januari / January	105	4	109	1	-	1	106	4	110
Februari / February	119	3	122	3	-	3	122	3	125
Maret / March	129	5	134	5	-	5	134	5	139
April / April	126	5	131	1	-	1	127	5	132
Mei / May	141	5	146	1	-	1	142	5	147
Juni / June	155	6	161	1	-	1	156	6	162
Juli / July	118	5	123	-	-	-	118	5	123
Agustus / August	134	5	139	1	-	1	135	5	140
September / September	143	5	148	-	-	-	143	5	148
Oktober / October	160	5	165	1	-	1	161	5	166
November / November	144	5	149	3	-	3	147	5	152
Desember / December	137	5	142	2	-	2	139	5	144

Catatan : Dewasa / Adult = penduduk usia 18 tahun keatas/ Population aged 18 years and over
 Anak-anak / Children = penduduk usia dibawah 18 tahun/ Population aged under 18 years

Sumber/ : Rumah Tahanan Kelas II Sanggau /
 Source : Sanggau Second Class Detention Center

Tabel 4.3.4 Jumlah Narapidana Usia Dewasa dan Anak-Anak Menurut Jenis Kelamin pada Rumah Tahanan Negara Kabupaten Sanggau, 2017
Number of Inmates by Age Group and Sex in Detention Center of Sanggau Regency, 2017

Bulan / Month	Narapidana Dewasa/ Adult Inmates			Narapidana Anak- Anak/ Children Inmates			Jumlah/ Total		
	L/ M	P/ F	#	L/ M	P/ F	#	L/ M	P/ F	#
(1)	(2)	(3)	(4)	(5)	(6)	(7)	(8)	(9)	(10)
Januari / January	164	7	171	-	-	-	164	7	171
Februari / February	166	4	170	1	-	1	167	4	171
Maret / March	156	3	159	-	-	-	156	3	159
April / April	155	2	157	1	-	1	156	2	158
Mei / May	149	2	151	1	-	1	150	2	152
Juni / June	157	3	160	2	-	2	159	3	162
Juli / July	169	3	172	3	-	3	172	3	175
Agustus / August	142	3	145	2	-	2	144	3	147
September / September	164	4	168	3	-	3	167	4	171
Oktober / October	155	4	159	2	-	2	157	4	161
November / November	169	3	172	2	-	2	171	3	174
Desember / December	166	-	166	1	-	1	167	-	167

Catatan : Dewasa / Adult = penduduk usia 18 tahun keatas/ Population aged 18 years and over
 Anak-anak / Children = penduduk usia dibawah 18 tahun/ Population aged under 18 years

Sumber/ : Rumah Tahanan Kelas II Sanggau /
 Source Sanggau Second Class Detention Center

Tabel 4.3.5 Jumlah Tahanan, Narapidana, dan Kapasitas Rumah Tahanan Negara Kabupaten Sanggau, 2017
Table Number of Detainees, Inmates, and Capacity in Detention Center of Sanggau Regency, 2017

Bulan / Month	Tahanan dan Narapidana/ Detainees and Inmates			Kapasitas/ Capacity (orang/ people)	Kelebihan Kapasi- tas/ Over Capacity (%)
	L/ M	P/ F	#		
(1)	(2)	(3)	(4)	(5)	(6)
Januari / January	270	11	281	211	33,18
Februari / February	289	7	296	211	40,28
Maret / March	290	8	298	211	41,23
April / April	283	7	290	211	37,44
Mei / May	292	7	299	211	41,71
Juni / June	315	9	324	211	53,55
Juli / July	290	8	298	211	41,23
Agustus / August	279	8	287	211	36,02
September / September	310	9	319	211	51,18
Oktober / October	318	9	327	211	54,98
November / November	318	8	326	211	54,50
Desember / December	306	5	311	211	47,39

Sumber/ : Rumah Tahanan Kelas II Sanggau /
 Source Sanggau Second Class Detention Center

Tabel 4.3.6 Jumlah Narapidana Menurut Jenis Pidana Khusus pada Rumah Tahanan Negara Kabupaten Sanggau, 2017
Number of Inmates by Type of Special Crime in Detention Center of Sanggau Regency, 2017

Bulan / Month	KOR	NKB	NKP	LOG	TRA	Jumlah/ Total
(1)	(2)	(3)	(4)	(5)	(6)	(7)
Januari / January	2	86	8	-	9	105
Februari / February	2	90	9	-	9	110
Maret / March	1	100	8	13	9	131
April / April	1	95	8	12	12	128
Mei / May	1	99	5	16	8	129
Juni / June	1	115	4	16	8	144
Juli / July	1	111	8	14	7	141
Agustus / August	3	101	11	12	5	132
September / September	3	113	6	11	4	137
Oktober / October	3	108	8	13	6	138
November / November	4	113	9	12	7	145
Desember / December	4	106	9	14	8	141

Catatan : KOR = Korupsi/ *Corruption*

NKB = Narkoba Bandar/ *Drug Dealer*

NKP = Narkoba Pengguna/ *Drug Users*

LOG = Penebangan Liar/ *Illegal Logging*

TRA = Perdagangan Manusia/ *Human Trafficking*

Sumber/ : Rumah Tahanan Kelas II Sanggau /

Source : *Sanggau Second Class Detention Center*

Tabel 4.3.7 Jumlah Tahanan dan Narapidana Asing Menurut Jenis Kelamin pada Rumah Tahanan Negara Kabupaten Sanggau, 2017
Number of Foreign Detainees and Foreign Inmates by Sex in Detention Center of Sanggau Regency, 2017

Bulan / Month	Tahanan Asing/ Foreign Detainees			Narapidana Asing/ Foreign Inmates			Jumlah/ Total		
	L/ M	P/ F	#	L/ M	P/ F	#	L/ M	P/ F	#
(1)	(2)	(3)	(4)	(5)	(6)	(7)	(8)	(9)	(10)
Januari / January	-	-	-	-	-	-	-	-	-
Februari / February	-	-	-	-	-	-	-	-	-
Maret / March	-	-	-	-	-	-	-	-	-
April / April	-	-	-	-	-	-	-	-	-
Mei / May	-	-	-	-	-	-	-	-	-
Juni / June	-	-	-	-	-	-	-	-	-
Juli / July	-	-	-	-	-	-	-	-	-
Agustus / August	-	-	-	-	-	-	-	-	-
September / September	-	-	-	-	-	-	-	-	-
Oktober / October	-	-	-	-	-	-	-	-	-
November / November	-	-	-	-	-	-	-	-	-
Desember / December	-	-	-	-	-	-	-	-	-

Sumber/ : Rumah Tahanan Kelas II Sanggau /
 Source : Sanggau Second Class Detention Center

**Tabel 4.3.8 Jumlah Tahanan yang Masuk dan Diselesaikan Pada
Kejaksanaan Negeri Sanggau, 2017**
*Number of Arrested Person Accomodated at Distric Attorney
Office of Sanggau Regency, 2017*

Bulan / Month	Sisa Bulan Lalu/ Remainder of Previous Month	Masuk Bulan Ini/ At The Time	Jumlah/ Total
(1)	(2)	(3)	(4)
Januari / January	-	14	14
Februari / February	-	7	7
Maret / March	-	24	24
April / April	-	21	21
Mei / May	-	13	13
Juni / June	-	10	10
Juli / July	-	17	17
Agustus / August	-	25	25
September / September	-	25	25
Oktober / October	-	17	17
November / November	-	12	12
Desember / December	-	12	12

Lanjutan Tabel/ *Continued Table 4.3.8*

Bulan / Month	Diselesaikan / <i>Finished</i>			Sisa Bulan Ini/ <i>Remainder of Current Month</i>
	Penangguhan/ <i>Postponement</i>	Dilimpahkan/ <i>To Hand Over</i>	Dihapuskan/ <i>Removed</i>	
(1)	(5)	(6)	(7)	(8)
Januari / <i>January</i>	-	14	-	-
Februari / <i>February</i>	-	7	-	-
Maret / <i>March</i>	-	24	-	-
April / <i>April</i>	-	21	-	-
Mei / <i>May</i>	-	13	-	-
Juni / <i>June</i>	-	10	-	-
Juli / <i>July</i>	-	17	-	-
Agustus / <i>August</i>	-	25	-	-
September / <i>September</i>	-	25	-	-
Oktober / <i>October</i>	-	17	-	-
November / <i>November</i>	-	12	-	-
Desember / <i>December</i>	-	12	-	-

Sumber/ : Kejaksaan Negeri Kabupaten Sanggau /
 Source *Distric Attorney Office of Sanggau Regency*

Tabel 4.3.9 Jumlah Kasus Kecelakaan Lalu Lintas Dalam Wilayah Polres Kabupaten Sanggau, 2017
Table Number of Traffic Accident Cases Under Jurisdiction of Police Resort of Sanggau Regency, 2017

Bulan / Month	Kasus/ Cases	Korban / Victims			Kerugian Ma- terial/ Material Loss (ribu rupiah/ thousand rupiahs)
		Meninggal/ Death	Luka Berat/ Heavy Injury	Luka Ringan/ Minor Injury	
(1)	(2)	(3)	(4)	(5)	(6)
Januari / January	12	7	9	-	35 000
Februari / February	11	4	9	2	23 050
Maret / March	5	3	3	1	18 000
April / April	7	4	4	-	11 700
Mei / May	7	2	6	1	135 000
Juni / June	7	3	8	3	8 600
Juli / July	14	10	6	1	69 700
Agustus / August	4	1	4	1	9 000
September / September	10	2	6	2	22 350
Oktober / October	7	1	6	-	28 500
November / November	10	6	5	-	30 700
Desember / December	4	1	3	-	62 500
Tahun / Year 2017	98	44	69	11	454 100
2016	102	48	78	54	845 775

Sumber/ : POLRES Sanggau /
 Source Sanggau Police Resort

Tabel 4.3.10 Jumlah Pelanggaran Lalu Lintas Menurut Jenisnya Dalam Wilayah Polres Kabupaten Sanggau, 2017
Table Number of Traffic Violation Cases by Type Under Jurisdiction of Police Resort of Sanggau Regency, 2017

Bulan / Month	Jenis Pelanggaran/ Offenses Type						Jumlah/ Total
	Muatan/ Load	Rambu- Rambu/ Traffic Sign	Surat- Surat/ Documents	Kecepatan/ Speed	Perlengkapan/ Devices	Lain-lain/ Others	
(1)	(2)	(3)	(4)	(5)	(6)	(7)	(8)
Januari / January	-	1	20	-	50	-	71
Februari / February	-	11	73	-	18	2	104
Maret / March	-	-	20	-	40	-	60
April / April	1	5	13	-	56	-	75
Mei / May	-	6	580	-	116	-	702
Juni / June	5	1	89	-	72	-	167
Juli / July	-	30	119	-	120	4	273
Agustus / August	14	35	163	-	171	17	400
September / September	26	48	127	-	191	18	410
Oktober / October	13	29	122	2	144	27	337
November / November	27	297	272	2	510	23	1 131
Desember / December	3	16	59	-	75	10	163
Tahun / Year 2017	89	479	1 657	4	1 563	101	3 893
2016	41	41	2 017	-	306	145	2 550

Sumber/ : POLRES Sanggau /
 Source : Sanggau Police Resort

Tabel 4.3.11 Jumlah Pelanggaran Lalu Lintas Menurut Profesi di Wilayah Hukum Polres Kabupaten Sanggau, 2017
Table Number of Traffic Violation by Offender Profession Under Jurisdiction of Police Resort of Sanggau Regency, 2017

Bulan / Month	Pelajar/ Mahasiswa Students	PNS/ Civil Ser- vants	Swasta/ Private Employee	Supir/ Driver	Lain-lain/ Others	Jumlah/ Total
(1)	(2)	(3)	(4)	(5)	(6)	(7)
Januari / January	22	-	45	-	4	71
Februari / February	22	4	91	2	16	135
Maret / March	13	2	36	-	9	60
April / April	24	1	46	-	4	75
Mei / May	161	24	404	14	99	702
Juni / June	16	6	128	14	3	167
Juli / July	47	12	184	12	18	273
Agustus / August	50	8	274	53	15	400
September / September	42	20	270	72	6	410
Oktober / October	43	20	217	43	14	337
November / November	282	63	583	123	80	1 131
Desember / December	28	3	115	14	3	163
Tahun / Year 2017	750	163	2 393	347	271	3 924
2016	665	48	1 434	28	375	2 550

Sumber/ : POLRES Sanggau /
 Source Sanggau Police Resort

Tabel 4.3.12 Jumlah Produksi SIM Menurut Jenisnya di Wilayah Polres Kabupaten Sanggau, 2017
Table Number of Driver's License Issued by Type Under Jurisdiction of Police Resort of Sanggau Regency, 2017

Bulan / Month	Baru / New						SIM C
	SIM A		SIM B		SIM B-II		
	Biasa/ Common	Umum/ General	Biasa/ Common	Umum/ General	Biasa/ Common	Umum/ General	
(1)	(2)	(3)	(4)	(5)	(6)	(7)	(8)
Januari / January	207	-	-	-	-	-	363
Februari / February	211	-	-	-	-	-	422
Maret / March	258	-	-	-	-	-	487
April / April	129	-	-	-	-	-	439
Mei / May	253	-	-	-	-	-	856
Juni / June	190	-	-	-	-	-	536
Juli / July	215	-	-	-	-	-	767
Agustus / August	216	-	-	-	-	-	676
September / September	207	-	-	-	-	-	596
Oktober / October	212	-	-	-	-	-	413
November / November	586	-	-	-	-	-	1 642
Desember / December	412	-	-	-	-	-	1 226
Tahun / Year 2017	3 096	-	-	-	-	-	8 423
2016	533	-	123	-	8	-	2 116

Lanjutan Tabel/ *Continued Table 4.3.12*

Bulan / Month	Perpanjangan/ Lengthen						SIM C
	SIM A		SIM B		SIM B-II		
	Biasa/ Common	Umum/ General	Biasa/ Common	Umum/ General	Biasa/ Common	Umum/ General	
(1)	(9)	(10)	(11)	(12)	(13)	(14)	(15)
Januari / January	75	-	7	3	-	-	291
Februari / February	84	-	18	8	2	1	312
Maret / March	91	-	20	4	3	2	396
April / April	67	-	19	9	1	1	338
Mei / May	105	-	12	5	1	2	421
Juni / June	75	-	16	4	7	3	293
Juli / July	106	-	27	-	3	2	461
Agustus / August	98	-	32	5	3	3	358
September / September	72	-	23	3	2	-	321
Oktober / October	70	-	19	6	4	1	281
November / November	122	-	25	8	3	3	442
Desember / December	59	-	13	12	2	-	450
Tahun / Year 2017	1 024	-	231	67	31	18	4 364
2016	243	-	82	-	6	-	3 694

Lanjutan Tabel/ *Continued Table* 4.3.12

Bulan / Month	Penggantian Hilang atau Rusak/ <i>Loss or Broken Replacement</i>						SIM C
	SIM A		SIM B		SIM B-II		
	Biasa/ Common	Umum/ General	Biasa/ Common	Umum/ General	Biasa/ Common	Umum/ General	
(1)	(16)	(17)	(18)	(19)	(20)	(21)	(22)
Januari / <i>January</i>	-	-	-	-	-	-	-
Februari / <i>February</i>	-	-	-	-	-	-	-
Maret / <i>March</i>	-	-	-	-	-	-	-
April / <i>April</i>	-	-	-	-	-	-	-
Mei / <i>May</i>	-	-	-	-	-	-	-
Juni / <i>June</i>	-	-	-	-	-	-	-
Juli / <i>July</i>	-	-	-	-	-	-	-
Agustus / <i>August</i>	-	-	-	-	-	-	-
September / <i>September</i>	-	-	-	-	-	-	-
Oktober / <i>October</i>	-	-	-	-	-	-	-
November / <i>November</i>	-	-	-	-	-	-	-
Desember / <i>December</i>	-	-	-	-	-	-	-
Tahun / Year 2017	-	-	-	-	-	-	-
2016	-	-	-	-	-	-	-

Sumber/ : POLRES Sanggau /
 Source : Sanggau Police Resort

Tabel 4.3.13 Jumlah STNK dan BPKB Yang Dikeluarkan di Wilayah Polres Kabupaten Sanggau, 2017
Table Number of Vehicle Registration Certificate and Book Vehicle Owners Issued in Police Resort of Sanggau Regency, 2017

Bulan / Month	STNK	STCK	BPKB			TNKB
			Baru/ New	BBN II	Duplikat/ Duplicate	
(1)	(2)	(3)	(4)	(5)	(6)	(7)
Januari / January	1 784	-	850	120	-	1 654
Februari / February	1 308	-	660	63	-	1 164
Maret / March	1 546	-	751	97	-	1 404
April / April	1 560	-	901	61	-	1 384
Mei / May	1 675	-	848	75	-	1 492
Juni / June	1 362	-	784	61	-	1 237
Juli / July	2 020	-	1 142	105	-	1 902
Agustus / August	1 734	-	890	98	-	1 648
September / September	1 595	-	806	99	-	1 462
Oktober / October	1 504	-	837	68	-	1 424
November / November	1 985	-	849	298	-	1 785
Desember / December	2 493	-	1 175	344	-	2 228
Jumlah / Total 2017	20 566	-	10 493	1 489	-	18 784
2016	20 096	-	8 819	1 769	-	17 588

Sumber/ : POLRES Sanggau /
 Source Sanggau Police Resort

Tabel 4.3.14 Jumlah Kejahatan/Pelanggaran yang Dilaporkan dan yang Diselesaikan Menurut Jenis di Wilayah Hukum Polres Kabupaten Sanggau, 2017
Table *Number of Criminalities/ Violation Cases Accomodated and Finished by Type Under Jurisdiction of Police Resort of Sanggau Regency, 2017*

Jenis Kejahatan / Pelanggaran <i>Type of Criminality / Offense</i>	Dilaporkan/ <i>Accomodated</i>	Diselesaikan/ <i>Finished*</i>	Belum Selesai/ <i>Unfinished</i>
(1)	(2)	(3)	(4)
01. Pencabulan	1	1	-
02. Narkotika	57	57	-
03. Perkosaan	1	-	1
04. Penistaan	1	-	1
05. UU ITE	2	1	1
06. Curanmor	24	11	13
07. Perlindungan anak	10	8	2
08. UU Darurat	3	3	-
09. Perjudian	9	11	-
10. Karna lalainya menyebabkan orang meninggal dunia	-	1	-
11. Pembunuhan	1	1	-
12. Penganiyaan	13	6	7
13. Pencurian Biasa	65	39	26
14. Curat	12	9	3
15. Curas	4	4	-
16. Melawan petugas	-	1	-
17. Penggelapan	31	14	17
18. Penipuan	7	3	4
19. Pengerusakan	2	1	1
20. Memasuki pekarangan tanpa ijin	1	-	1
21. Illegal Logging	6	4	2
22. Percobaan pencurian	-	1	-

Catatan/ Note : * termasuk kasus sebelum tahun 2017/ including cases before 2017

Lanjutan Tabel/ *Continued Table 4.3.14*

Jenis Kejahatan / Pelanggaran <i>Type of Criminality / Offense</i>	Dilaporkan/ <i>Accomodated</i>	Diselesaikan/ <i>Finished*</i>	Belum Selesai/ <i>Unfinished</i>
(1)	(2)	(3)	(4)
23. Pangan	5	1	4
24. Kepabeanaan	4	4	-
25. Trafficking	5	5	-
26. Perbuatan Tdk Menyenangkan	1	-	1
27. KDRT	4	5	-
28. Perguruan Tinggi	1	1	-
29. Karantina	4	2	2
30. Penyalahgunaan pupuk subsidi	1	1	-
31. Perlindungan konsumen	12	12	-
32. Keimigrasian	3	3	-
33. Miras	19	18	1
34. Pertambangan	3	3	-
35. Korupsi	1	-	1
36. Migas	4	2	2
37. Pungli	1	1	-
38. Sistem Budidaya Tanaman	4	4	-
39. Mercury	1	-	1
40. Lingkungan hidup	-	1	
Jumlah / Total	317	234	84

Catatan/ Note : * termasuk kasus sebelum tahun 2017/ *including cases before 2017*

Sumber/ : POLRES Sanggau /
Source : *Sanggau Police Resort*

Tabel 4.3.15 Banyaknya Kejahatan Kriminalitas Serta Kerugian yang Diakibatkan Dalam Wilayah Polres Kabupaten Sanggau, 2017
Table Number of Criminalities/ Violation Case and Losses Under Jurisdiction of Police Resort of Sanggau Regency, 2017

Bulan / Month	Jumlah Kasus/ Cases	Korban Jiwa/ Casualties	Kerugian Material/ Material Loss (ribu rupiah/ thousand rupi- ahs)	Ditemukan/ To Be Found (ribu rupiah/ thousand rupi- ahs)
(1)	(2)	(3)	(4)	(5)
Januari / January	27	-	354 640	-
Februari / February	29	1	98 645	-
Maret / March	26	-	149 277	-
April / April	19	-	188 715	-
Mei / May	42	-	239 774	-
Juni / June	35	-	684 545	-
Juli / July	19	-	278 500	-
Agustus / August	28	-	532 069	-
September / September	37	-	895 135	-
Oktober / October	27	-	285 652	-
November / November	15	-	208 995	-
Desember / December	19	-	115 795	-
Jumlah / Total 2017	323	1	4 031 742	-
2016	417	5	13 514 103	-

Sumber/ : POLRES Sanggau /
 Source Sanggau Police Resort

Tabel 4.3.16 Jumlah Tindak Pidana Menurut Kepolisian Sektor di Kabupaten Sanggau, 2014-2017
Table Number of Reported Criminal Cases by Subdistrict Police Office in Sanggau Regency, 2014-2017

Kepolisian Sektor/ Subdistrict Police Office	2014	2015	2016	2017
(1)	(2)	(3)	(4)	(5)
01. T o b a	9	10	7	5
02. M e l i a u	23	22	17	13
03. K a p u a s	185	207	156	107
04. M u k o k	10	11	4	14
05. J a n g k a n g	4	7	3	5
06. B o n t i	2	4	3	9
07. P a r i n d u	25	23	31	25
08. T a y a n H i l i r	27	18	27	16
09. B a l a i	11	11	9	9
10. T a y a n H u l u	27	30	43	18
11. K e m b a y a n	16	22	14	19
12. B e d u a i	12	17	13	17
13. N o y a n	5	1	4	7
14. S e k a y a m	61	50	39	34
15. E n t i k o n g	94	54	47	25
Jumlah / Total	511	487	417	323

Sumber/ : POLRES Sanggau /
 Source Sanggau Police Resort

Tabel 4.3.17 Persentase Penyelesaian Tindak Pidana Menurut Kepolisian Resort di Kabupaten Sanggau, 2014-2017
Table *Percentage of Crime Clearance Rate by Subdistrict Police Office in Sanggau Regency, 2014-2017*

Kepolisian Sektor/ Subdistrict Police Office	2014	2015	2016	2017
(1)	(2)	(3)	(4)	(5)
01. T o b a	66,67	50,00	57,14	66,67
02. M e l i a u	52,17	95,45	70,58	90,50
03. K a p u a s	50,27	57,00	64,10	65,15
04. M u k o k	80,00	54,54	100,00	75,00
05. J a n g k a n g	50,00	57,14	33,33	200,00
06. B o n t i	50,00	25,00	100,00	100,00
07. P a r i n d u	36,00	52,17	32,25	63,25
08. T a y a n H i l i r	55,56	72,22	66,67	60,00
09. B a l a i	90,91	63,64	33,33	83,33
10. T a y a n H u l u	44,44	56,67	53,48	71,50
11. K e m b a y a n	56,25	54,54	42,85	70,83
12. B e d u a i	91,67	47,05	76,92	78,57
13. N o y a n	60,00	100,00	25,00	100,00
14. S e k a y a m	52,45	56,00	66,67	70,50
15. E n t i k o n g	39,36	66,67	76,59	85,00

Sumber/ : POLRES Sanggau /
 Source Sanggau Police Resort

4.4 AGAMA/RELIGION

Tabel 4.4.1 Banyaknya Rumah Ibadah Menurut Kecamatan di Kabupaten Sanggau, 2017
Table *Number of Religious Buildings by Subdistrict in Sanggau Regency 2017*

Kecamatan/ Subdistrict	Mesjid/ Mosque	Surau/ Prayer House	Gereja / Church		Pura/ Shrine	Vihara/ Monas- tery	Pekong/ Temple
			Protes- tan/ Protes- tant	Katolik/ Catholic			
(1)	(2)	(3)	(4)	(5)	(6)	(7)	(8)
01. T o b a	6	2	9	5	-	-	-
02. M e l i a u	55	7	32	8	-	1	1
03. K a p u a s	75	71	28	51	3	1	3
04. M u k o k	21	19	13	6	-	-	-
05. J a n g k a n g	7	3	17	20	-	-	-
06. B o n t i	10	2	16	8	-	-	-
07. P a r i n d u	11	12	30	36	-	-	1
08. T a y a n H i l i r	23	24	5	3	-	-	-
09. B a l a i	4	3	16	27	1	1	-
10. T a y a n H u l u	9	6	24	60	1	-	1
11. K e m b a y a n	13	23	22	18	1	-	-
12. B e d u a i	6	6	8	12	-	-	-
13. N o y a n	1	1	6	6	-	-	-
14. S e k a y a m	6	6	7	8	-	-	-
15. E n t i k o n g	7	5	8	4	-	-	-
Jumlah / Total	254	190	241	272	6	3	6

Sumber/ : Kementerian Agama Kabupaten Sanggau /
 Source Ministry of Religious Affairs of Sanggau Regency

Tabel 4.4.2 Banyaknya Perkara Perceraian yang Diterima di Wilayah Hukum Pengadilan Agama Kabupaten Sanggau, 2012-2017
Table *Number of Divorce Cases Accepted Under Jurisdiction of Religious Court of Sanggau Regency, 2012-2017*

Kecamatan/ Subdistrict	Tahun / Year					
	2012	2013	2014	2015	2016	2017
(1)	(2)	(3)	(4)	(5)	(6)	(7)
01. T o b a	-	-	1	3	1	1
02. M e l i a u	25	20	23	27	20	25
03. K a p u a s	62	76	95	98	99	105
04. M u k o k	17	18	22	19	11	22
05. J a n g k a n g	5	4	5	3	5	4
06. B o n t i	-	-	1	2	2	3
07. P a r i n d u	13	17	12	19	10	17
08. T a y a n H i l i r	8	11	14	9	14	11
09. B a l a i	-	1	1	5	1	2
10. T a y a n H u l u	6	5	6	9	9	16
11. K e m b a y a n	7	9	9	9	9	24
12. B e d u a i	1	1	1	3	6	3
13. N o y a n	-	-	-	3	1	-
14. S e k a y a m	20	17	25	13	26	25
15. E n t i k o n g	7	3	10	10	19	11
Jumlah / Total	171	182	225	232	233	269

Sumber/ : Kantor Pengadilan Agama Kabupaten Sanggau /
 Source *Religious Court Office of Sanggau Regency*

Tabel 4.4.3 Banyaknya Perkara yang Diterima di Wilayah Hukum Pengadilan Agama Kabupaten Sanggau, 2012-2017
Table *Number of Cases Accepted Under Jurisdiction of Religious Court of Sanggau Regency, 2012-2017*

Kecamatan/ Subdistrict	Tahun / Year					
	2012	2013	2014	2015	2016	2017
(1)	(2)	(3)	(4)	(5)	(6)	(7)
01. T o b a	-	1	1	3	1	1
02. M e l i a u	25	20	25	29	23	26
03. K a p u a s	92	97	119	119	116	124
04. M u k o k	17	21	23	29	15	27
05. J a n g k a n g	5	3	4	13	5	4
06. B o n t i	-	-	2	2	2	4
07. P a r i n d u	16	17	14	22	11	17
08. T a y a n H i l i r	9	10	15	9	17	23
09. B a l a i	-	1	2	6	1	4
10. T a y a n H u l u	7	7	9	10	10	17
11. K e m b a y a n	8	12	9	9	14	27
12. B e d u a i	1	1	1	3	6	3
13. N o y a n	-	1	-	3	1	-
14. S e k a y a m	20	17	27	18	30	27
15. E n t i k o n g	8	3	9	10	22	11
Jumlah / Total	208	211	260	285	274	315

Sumber/ : Kantor Pengadilan Agama Kabupaten Sanggau /
 Source Religious Court Office of Sanggau Regency

Tabel 4.4.4 Jumlah Jemaah Haji Menurut Kecamatan di Kabupaten Sanggau, 2016-2017
Table Number of Moslem Pilgrims by Subdistrict in Sanggau Regency, 2016-2017

Kecamatan/ Subdistrict	2016			2017		
	Laki-laki/ Male	Perem- puan/ Female	Jumlah/ Total	Laki-laki/ Male	Perem- puan/ Female	Jumlah/ Total
(1)	(2)	(3)	(4)	(5)	(6)	(7)
01. T o b a	-	-	-	-	-	-
02. M e l i a u	2	3	5	8	8	16
03. Kapuas	22	24	46	27	28	55
04. M u k o k	2	1	3	2	2	4
05. Jangkang	2	2	4	-	-	-
06. B o n t i	1	-	1	-	-	-
07. Parindu	2	2	4	2	1	3
08. Tayan Hilir	4	3	7	5	6	11
09. B a l a i	1	1	2	1	2	3
10. Tayan Hulu	1	-	1	4	4	8
11. Kembayan	1	1	2	-	1	1
12. Beduai	1	1	2	-	-	-
13. N o y a n	-	-	-	-	-	-
14. Sekayam	3	3	6	4	5	9
15. Entikong	2	1	3	-	-	-
Jumlah / Total	39	45	84	53	57	110

Sumber/ : Kementerian Agama Kabupaten Sanggau /
 Source Ministry of Religious Affairs of Sanggau Regency

Tabel 4.4.5 Banyaknya Perkara Perceraian di Kabupaten Sanggau Menurut Faktor Penyebab Terjadinya, 2017
Table *Number of Divorce Cases in Sanggau Regency by Cause Factor of Divorce, 2017*

Bulan / Month	Faktor-faktor Penyebab / The Cause Factors						Kawin di Bawah Umur/ Under Marriage Age	
	Moral / Morality			Meninggalkan Kewajiban / Leave Duty				
	Poligami Tidak Sehat/ Unhealth Polygamy	Krisis Akhlak/ Moral Crisis	Cemburu/ Envious	Kawin Paksa/ Force Marriage	Ekonomi / Economic	Tidak Bertanggung jawab/ Not Responsible		
(1)	(2)	(3)	(4)	(5)	(6)	(7)	(8)	
Januari / January	-	-	-	-	1	10	-	
Februari / February	-	-	-	-	2	10	-	
Maret / March	-	-	-	1	1	8	-	
April / April	-	1	-	-	2	3	-	
Mei / May	-	-	-	-	2	3	-	
Juni / June	-	1	-	-	1	3	-	
Juli / July	-	-	-	1	1	9	-	
Agustus / August	-	-	-	-	1	10	-	
September / September	-	-	-	-	2	2	-	
Oktober / October	-	-	-	-	1	6	-	
November / November	-	-	-	-	2	5	-	
Desember / December	-	-	-	-	2	5	-	
Tahun / Year	2017	-	2	-	2	18	74	-
	2016	-	-	1	-	16	62	-

Lanjutan Tabel/ *Continued Table 4.4.5*

Bulan / Month	Faktor-faktor Penyebab / <i>The Cause Factors</i>						Kembali ke Agama Asal / <i>Back to Previous Religion</i>
	Penganiayaan/ <i>Abuse-ment</i>	Hukuman/ <i>Punishment</i>	Cacat Biologis/ <i>Biological Defect</i>	Politis/ <i>Politic</i>	Terus Menerus Berselisih / <i>Dispute</i>		
					Gangguan Pihak Ketiga/ <i>Third Party Interference</i>	Tidak Harmonis/ <i>No Harmonious</i>	
(1)	(9)	(10)	(11)	(12)	(13)	(14)	(15)
Januari / <i>January</i>	-	-	-	-	-	6	1
Februari / <i>February</i>	-	1	-	-	-	13	-
Maret / <i>March</i>	-	-	-	-	-	15	-
April / <i>April</i>	-	-	-	-	-	18	-
Mei / <i>May</i>	-	-	-	-	-	13	-
Juni / <i>June</i>	-	-	-	-	-	9	1
Juli / <i>July</i>	-	-	-	-	-	18	1
Agustus / <i>August</i>	-	-	-	-	-	16	-
September / <i>September</i>	-	-	1	-	-	19	-
Oktober / <i>October</i>	-	-	-	-	-	30	1
November / <i>November</i>	-	-	-	-	-	27	1
Desember / <i>December</i>	-	-	-	-	-	11	-
Tahun / Year							
2017	-	1	1	-	-	195	5
2016	1	1	-	-	13	147	7

Sumber/ : Kantor Pengadilan Agama Kabupaten Sanggau /
 Source *Religious Court Office of Sanggau Regency*

Tabel 4.4.6 Banyaknya Penerimaan Zakat Fitrah dan Mal Menurut Kecamatan di Kabupaten Sanggau, 2017
Table *Number of 'Fitrah' and 'Mal' Tithe Reception by Subdistrict in Sanggau Regency, 2017*

Kecamatan/ Subdistrict	Zakat Fitrah/ Fitrah Tithe		Zakat Mal/ Mal Tithe	
	Rupiah (Rp)	Beras / Rice (Kg)		
(1)	(2)	(3)	(4)	
BAZDA Kab. Sanggau	-	-	558 834 267,00	
01. T o b a	2 901 386,28	911,54	690 784,63	
02. M e l i a u	30 424 704,22	6 818,93	25 727 533,50	
03. Kapuas	262 123 384,64	13 743,38	24 636 900,00	
04. M u k o k	43 324 544,47	7 080,23	22 122 634,25	
05. Jangkang	42 820 072,78	2 971,79	15 523 250,00	
06. B o n t i	740 821,17	1 158,54	450 675,00	
07. Parindu	24 480 496,03	3 997,89	6 459 675,00	
08. Tayan Hilir	99 860 410,53	4 342,61	15 272 875,00	
09. B a l a i	110 576 914,68	5 670,21	17 371 017,50	
10. Tayan Hulu	55 949 793,37	1 388,16	16 825 200,00	
11. Kembayan	14 854 140,62	3 370,77	14 521 750,00	
12. Beduai	8 188 572,03	2 555,72	4 506 750,00	
13. N o y a n	1 319 088,97	566,82	1 752 625,00	
14. Sekayam	56 310 530,00	2 581,85	9 764 625,00	
15. Entikong	29 539 168,20	1 574,84	8 512 750,00	
Tahun / Year	2017	783 414 027,98	58 733,24	742 973 311,88
	2016	764 306 368,76	97 247,00	462 851 838,00

Lanjutan Tabel/ *Continued Table 4.4.6*

Kecamatan/ Subdistrict	Infaq (Rp)	Sadaqah (Rp)
(1)	(5)	(6)
BAZDA Kab. Sanggau	190 190 241,00	25 067 135,00
01. T o b a	944 041,22	1 573 611,00
02. M e l i a u	386 941,24	16 788 525,00
03. Kapuas	11 563 992,79	17 540 250,00
04. M u k o k	8 277 878,41	12 679 095,00
05. Jangkang	7 582 418,83	13 480 935,00
06. B o n t i	1 537 763,00	6 514 950,00
07. Parindu	5 597 056,60	10 599 322,50
08. Tayan Hilir	12 022 100,90	16 537 950,00
09. B a l a i	15 778 350,00	12 378 405,00
10. Tayan Hulu	17 531 500,00	13 531 050,00
11. Kembayan	18 533 300,00	5 412 420,00
12. Beduai	7 513 500,00	2 345 382,00
13. N o y a n	1 753 150,00	1 754 025,00
14. Sekayam	12 522 500,00	13 531 050,00
15. Entikong	5 509 900,00	2 255 175,00
Tahun / Year 2017	317 244 633,99	171 989 280,50
2016	140 220 518,00	169 185 000,00

Sumber/ : Kementerian Agama Kabupaten Sanggau /
Source Ministry of Religious Affairs of Sanggau Regency

Tabel 4.4.7 Banyaknya Hewan Kurban Menurut Jenis dan Kecamatan di Kabupaten Sanggau, 2017
Table *Number of Sacrificial Animals by Kind of Animals and Subdistrict in Sanggau Regency, 2017*

Kecamatan/ Subdistrict	Jumlah yang Berkurban/ Number of Giver (orang/ people)	Jumlah Penerima/ Number of Receiver (orang/ people)	Hewan Kurban/ Sacrificial Animals			
			Sapi/ Cow	Kambing/ Goat	Jumlah/ Total	
(1)	(2)	(3)	(4)	(5)	(6)	
01. T o b a	22	120	3	1	4	
02. M e l i a u	337	1 896	48	12	60	
03. K a p u a s	1 366	14 389	195	30	225	
04. M u k o k	540	3 011	77	15	92	
05. J a n g k a n g	78	1 432	11	8	19	
06. B o n t i	78	754	11	7	18	
07. P a r i n d u	288	2 357	41	2	43	
08. T a y a n H i l i r	267	2 102	38	18	56	
09. B a l a i	106	650	15	3	18	
10. T a y a n H u l u	99	1 450	14	4	18	
11. K e m b a y a n	204	1 450	29	15	44	
12. B e d u a i	36	756	5	3	8	
13. N o y a n	15	123	2	6	8	
14. S e k a y a m	218	412	31	5	36	
15. E n t i k o n g	120	771	17	8	25	
Tahun / Year	2017	3 774	31 673	537	137	674
	2016	3 259	32 017	611	115	726

Sumber/ : Kementerian Agama Kabupaten Sanggau /
 Source Ministry of Religious Affairs of Sanggau Regency

4.5 KESEJAHTERAAN SOSIAL/SOCIAL WELFARE

Tabel 4.5.1 Jumlah Keluarga Menurut Klasifikasi Keluarga dan Kecamatan di Kabupaten Sanggau, 2017
Table *Number of Family by Family Clasification and Subdistrict in Sanggau Regency, 2017*

Kecamatan/	Keluarga Pra Sejahtera	Keluarga Sejahtera I	Keluarga Sejahtera II	Keluarga Sejahtera III	Keluarga Sejahtera III Plus
(1)	(2)	(3)	(4)	(5)	(6)
01. T o b a	144	813	1 260	-	-
02. M e l i a u	741	1 783	3 416	-	-
03. Kapuas	927	2 680	4 453	-	-
04. M u k o k	935	1 747	2 899	-	-
05. Jangkang	852	1 849	1 833	-	-
06. B o n t i	680	1 182	1 956	-	-
07. Parindu	1 519	1 771	2 562	-	-
08. Tayan Hilir	617	2 089	3 239	-	-
09. B a l a i	370	1 365	2 360	-	-
10. Tayan Hulu	109	502	713	-	-
11. Kembayan	740	1 244	2 745	-	-
12. Beduai	404	782	996	-	-
13. N o y a n	396	476	408	-	-
14. Sekayam	342	752	878	-	-
15. Entikong	381	524	1 044	-	-
Jumlah / Total	9 157	19 559	30 762	-	-

Sumber / : Dinas Sosial, Pemberdayaan Perempuan, Keluarga Berencana, dan Perlindungan Anak Kabupaten Sanggau /

Source *Regional Office of Social, Women Empowerment, Family Planning, and Child Protection of Sanggau Regency*

Tabel 4.5.2 Jumlah Keluarga Menurut Klasifikasi Keluarga di Kabupaten Sanggau, 2013-2017
Table Number of Family by Family Classification in Sanggau Regency, 2013-2017

Keluarga/ Family	2013	2014	2015	2016	2017
(1)	(2)	(3)	(4)	(5)	(6)
Pra Sejahtera/ Pre Welfare Family	2 296	2 137	3 584	3 584	9 157
Sejahtera I / Family of Welfare Stage I	31 133	27 540	11 718	11 718	19 559
Sejahtera II / Family of Welfare Stage II	49 842	46 854	4 979	4 979	30 762
Sejahtera III Family of Welfare Stage III	32 155	27 536	-	-	-
Sejahtera III Plus/ Family of Welfare Stage III	10 446	11 519	-	-	-
JUMLAH	125 872	115 586	20 281	20 281	59 478

Sumber / : Dinas Sosial, Pemberdayaan Perempuan, Keluarga Berencana, dan Perlindungan Anak Kabupaten Sanggau /

Source Regional Office of Social, Women Empowerment, Family Planning, and Child Protection of Sanggau Regency

Tabel 4.5.3 Garis Kemiskinan dan Penduduk Miskin di Kabupaten Sanggau, 2013-2017
Table Poverty Line and Poor Population in Sanggau Regency, 2013-2017

Uraian	2013	2014	2015	2016	2017
(1)	(2)	(3)	(4)	(5)	(6)
Garis Kemiskinan (Rp/ Kap/ Bln)	222 877	235 298	250 928	265 067	283 608
Penduduk Miskin (000 Jiwa)	20,40	19,69	20,26	20,27	20,62
Persentase Penduduk Miskin (%)	4,71	4,47	4,57	4,51	4,52

Sumber/ : Survei Sosial Ekonomi Nasional, BPS/

Source National Socio-Economic Survey, BPS-Statistics Indonesia

4.6 SOSIAL LAINNYA/THE OTHER SOCIAL

Tabel 4.6.1 Jumlah Penerbitan Akta Kelahiran, Perkawinan, Kematian, dan Lainnya di Kabupaten Sanggau, 2017
Table Number of Birth, Marriage, Death, and Others Certificate Published in Sanggau Regency, 2017

Bulan/ Month	Kelahiran/ Birth	Perkaw- inan/ Marriage	Kematian/ Death	Perceraian/ Divorce	Pengesahan Anak	SKTT			
(1)	(2)	(3)	(4)	(5)	(6)	(7)			
Januari / January	1 082	203	20	23	2	-			
Februari / February	1 015	225	19	13	-	-			
Maret / March	1 435	256	19	14	-	-			
April / April	962	237	12	20	-	-			
Mei / May	1 074	249	27	11	-	-			
Juni / June	1 195	148	5	11	1	-			
Juli / July	1 121	297	25	23	-	-			
Agustus / August	1 843	332	14	27	-	-			
September / September	2 025	367	31	16	-	-			
Oktober / October	2 657	310	24	27	-	-			
November / November	1 094	204	22	28	-	-			
Desember / December	5 232	306	19	28	-	-			
Tahun / Year	2017	20	735	3	134	237	241	3	-
	2016	13	369	2	961	133	153	815	6

Sumber/ : Dinas Kependudukan dan Pencatatan Sipil Kabupaten Sanggau /

Source Regional Office of Population and Civil Registration of Sanggau Regency

Tabel 4.6.2 Persentase Kepemilikan Kartu Tanda Penduduk dan Kartu Keluarga Menurut Kecamatan di Kabupaten Sanggau, 2017
Table *Ownership Percentage of Identity Cards and Family Cards by Subdistrict in Sanggau Regency, 2017*

Bulan/ Month	Kartu Tanda Penduduk / ID Card			Kartu Keluarga / Family Card		
	Wajib KTP / Required to Have ID Card	Memiliki / Owned	%	Jumlah Keluarga / Number of Family	Memiliki / Owned	%
(1)	(2)	(3)	(4)	(5)	(6)	(7)
01. T o b a	11 903	6 147	51,64	5 024	3 575	71,16
02. M e l i a u	40 689	19 429	47,75	17 302	12 527	72,40
03. Kapuas	57 263	49 710	86,81	24 025	22 933	95,45
04. M u k o k	14 143	11 265	79,65	5 928	5 708	96,29
05. Jangkang	18 419	15 050	81,71	7 003	7 003	100,00
06. B o n t i	15 169	12 995	85,67	6 130	6 002	97,91
07. Parindu	29 630	20 932	70,64	12 853	9 783	76,11
08. Tayan Hilir	28 393	10 306	36,30	12 059	9 081	75,30
09. B a l a i	25 038	14 493	57,88	10 091	6 654	65,94
10. Tayan Hulu	30 219	15 531	51,39	12 311	9 247	75,11
11. Kembayan	24 637	15 523	63,01	10 493	7 779	74,14
12. Beduai	8 023	5 326	66,38	3 256	2 970	91,22
13. N o y a n	7 594	5 461	71,91	2 835	2 402	84,73
14. Sekayam	28 924	19 239	66,52	12 145	9 159	75,41
15. Entikong	14 709	6 890	46,84	6 150	4 477	72,80
Tahun/ Year 2017	354 753	228 297	64,35	147 605	119 300	80,82
2016	352 879	211 629	59,97	142 270	103 222	72,55

Sumber/ : Dinas Kependudukan dan Pencatatan Sipil Kabupaten Sanggau /

Source Regional Office of Population and Civil Registration of Sanggau Regency

Tabel 4.6.3 Banyaknya Penderita Cacat Fisik dan Mental Dirinci Menurut Kecamatan di Kabupaten Sanggau, 2017
Table *Number of People With Physical and Mental Disability by Subdistricts in Sanggau Regency, 2017*

Kecamatan/ Subdistrict	Buta/ Blind	Bisu/Tuli Mute/Deaf	Cacat Tubuh/ Disability	Cacat Mental/ Mental Disability	Lain-lain/ Others	
(1)	(2)	(3)	(4)	(5)	(6)	
01. T o b a	3	20	16	8	19	
02. M e l i a u	10	14	8	15	9	
03. K a p u a s	16	33	32	71	30	
04. M u k o k	17	18	16	16	16	
05. J a n g k a n g	4	13	15	17	26	
06. B o n t i	12	30	10	11	19	
07. P a r i n d u	16	14	24	10	17	
08. T a y a n H i l i r	14	7	11	8	6	
09. B a l a i	8	8	8	6	6	
10. T a y a n H u l u	10	7	9	8	10	
11. K e m b a y a n	3	18	9	9	15	
12. B e d u a i	4	13	12	8	20	
13. N o y a n	-	1	7	7	8	
14. S e k a y a m	7	9	7	8	13	
15. E n t i k o n g	6	8	17	2	8	
Tahun / Year	2017	130	213	201	204	222
	2016	65	93	88	85	40

Sumber/ : Dinas Kependudukan dan Pencatatan Sipil Kabupaten Sanggau /

Source Regional Office of Population and Civil Registration of Sanggau Regency

Tabel 4.6.4 Jumlah Organisasi Karang Taruna dan FKKT Dirinci Menurut Kecamatan di Kabupaten Sanggau, 2017
Table Number of 'Karang Taruna' Organization and FKKT by Subdistricts in Sanggau Regency, 2017

Kecamatan/ Subdistrict	Karang Taruna			FKKT	Jumlah/ Total
	T	B	M		
(1)	(2)	(3)	(4)	(5)	(6)
01. T o b a	3	4	-	1	8
02. M e l i a u	10	5	-	1	16
03. K a p u a s	6	9	7	1	23
04. M u k o k	3	4	1	1	9
05. J a n g k a n g	1	7	3	1	12
06. B o n t i	-	9	-	1	10
07. P a r i n d u	7	11	-	1	19
08. T a y a n H i l i r	7	8	-	1	16
09. B a l a i	4	5	-	1	10
10. T a y a n H u l u	5	7	-	1	13
11. K e m b a y a n	-	6	-	1	7
12. B e d u a i	-	4	1	1	6
13. N o y a n	-	5	-	1	6
14. S e k a y a m	-	10	-	1	11
15. E n t i k o n g	-	4	1	1	6
Jumlah / Total	46	98	13	15	172

Sumber / : Dinas Sosial, Pemberdayaan Perempuan, Keluarga Berencana, dan Perlindungan Anak Kabupaten Sanggau /

Source Regional Office of Social, Women Empowerment, Family Planning, and Child Protection of Sanggau Regency

Tabel 4.6.5 Banyaknya Pekerja Sosial (PS) Menurut Jenis dan Kecamatan di Kabupaten Sanggau, 2017
Table *Number of Social Worker by Type and Subdistricts in Sanggau Regency, 2017*

Kecamatan/ Subdistrict	Pekerja Sosial / Social Worker						
	TNI/PNS	Swasta/ Private Employee	Petani/ Farmer	Pedagang/ Merchant	TKSK	Lainnya/ Others	
(1)	(2)	(3)	(4)	(5)	(6)	(7)	
01. T o b a	11	25	170	3	1	49	
02. M e l i a u	7	40	75	8	1	42	
03. Kapuas	38	130	250	30	1	151	
04. M u k o k	7	15	130	3	1	38	
05. Jangkang	13	28	238	2	1	19	
06. B o n t i	9	14	26	8	1	16	
07. Parindu	21	70	119	35	1	77	
08. Tayan Hilir	19	50	140	24	1	79	
09. B a l a i	14	31	242	3	1	30	
10. Tayan Hulu	24	40	165	3	1	47	
11. Kembayan	18	30	160	8	1	9	
12. Beduai	8	16	161	2	1	6	
13. N o y a n	4	5	198	3	1	3	
14. Sekayam	8	14	179	9	1	14	
15. Entikong	4	10	34	1	1	13	
Tahun / Year	2017	205	518	2287	142	15	593
	2016	205	518	2626	142	15	593

Sumber / : Dinas Sosial, Pemberdayaan Perempuan, Keluarga Berencana, dan Perlindungan Anak Kabupaten Sanggau /

Source Regional Office of Social, Women Empowerment, Family Planning, and Child Protection of Sanggau Regency

Tabel 4.6.6 Volume Sampah di Kabupaten Sanggau Menurut Kecamatan (m³/hari), 2014-2017
Table Waste Management in Sanggau Regency by Subdistrict (m³/day), 2014-2017

Kecamatan/ Subdistrict	2014	2015	2016	2017
(1)	(2)	(3)	(4)	(5)
01. T o b a	7,99	8,23	8,47	8,96
02. M e l i a u	28,80	29,00	29,27	29,76
03. Kapuas	105,30	105,50	105,70	106,27
04. M u k o k	-	-	-	-
05. Jangkang	-	9,50	9,78	10,26
06. B o n t i	-	-	-	-
07. Parindu	15,85	16,10	16,30	16,82
08. Tayan Hilir	23,95	24,20	24,40	24,92
09. B a l a i	11,27	11,50	11,75	12,23
10. Tayan Hulu	22,38	22,60	22,80	23,34
11. Kembayan	14,23	14,40	14,70	15,20
12. Beduai	10,00	10,20	10,50	10,99
13. N o y a n	-	-	-	-
14. Sekayam	23,89	24,10	24,30	24,85
15. Entikong	13,84	14,10	14,30	14,80
Jumlah/ Total	277,50	289,43	292,27	298,40
Rata-rata/ Average	25,23	24,12	24,36	24,87

Catatan/ : (-) Kecamatan belum mendapatkan bantuan Kendaraan Pengangkut Sampah /
 Notes Subdistrict is not getting assistance Waste Carrier Vehicles (Dump Truck)

Sumber/ : Dinas Lingkungan Hidup Kabupaten Sanggau/
 Source Regional Office of Environment of Sanggau Regency

Tabel 4.6.7 Volume Pengangkutan Sampah di Kabupaten Sanggau Menurut Kecamatan (m³/hari), 2014-2017
Table Volume of Waste Transport in Sanggau Regency by Subdistrict (m³/day), 2014-2017

Kecamatan/ Subdistrict	2014	2015	2016	2017
(1)	(6)	(7)	(8)	(9)
01. T o b a	5,40	5,50	5,70	6,00
02. M e l i a u	15,55	15,66	15,81	16,07
03. Kapuas	78,98	79,13	79,28	80,00
04. M u k o k	-	-	-	-
05. Jangkang	-	6,50	6,70	7,00
06. B o n t i	-	-	-	-
07. Parindu	11,30	11,40	11,60	12,00
08. Tayan Hilir	13,40	13,60	13,70	14,00
09. B a l a i	8,30	8,50	8,70	9,10
10. Tayan Hulu	14,30	14,50	14,60	15,00
11. Kembayan	9,40	9,50	9,70	10,00
12. Beduai	7,30	7,40	7,70	8,00
13. N o y a n	-	-	-	-
14. Sekayam	15,30	15,40	15,60	15,90
15. Entikong	9,40	9,60	9,70	10,00
Jumlah/ Total	188,63	196,69	198,79	203,07
Rata-rata/ Average	17,15	16,39	16,57	16,92

Catatan/ : (-) Kecamatan belum mendapatkan bantuan Kendaraan Pengangkut Sampah /
 Notes Subdistrict is not getting assistance Waste Carrier Vehicles (Dump Truck)

Sumber/ : Dinas Lingkungan Hidup Kabupaten Sanggau/
 Source Regional Office of Environment of Sanggau Regency

PERTANIAN
AGRICULTURE

5

Produksi Tanaman Perkebunan di Kabupaten Sanggau. 2017
PRODUCTION OF ESTATE CROP IN SANGGAU REGENCY, 2017



5 17 984 ton
TONNES

Kelapa Sawit
OIL PALM



53 961 ton
TONNES

Karet
RUBBER PLANT



1 462 ton
TONNES

Lada
PEPPER



1 180 ton
TONNES

Kakao
COCOA



148 ton
TONNES

Kelapa Dalam
COCONUT

53 ton
TONNES

Kelapa Hibrida
HYBRID COCONUT



46 ton
TONNES

Biji Kopi
COFFEE BEANS



7 ton
TONNES

Aren
SUGAR PALM

PENJELASAN TEKNIS

1. **Lahan sawah** adalah lahan pertanian yang berpetak-petak dan dibatasi oleh pematang (galengan), saluran untuk menahan/ menyalurkan air, yang biasanya ditanami padi sawah tanpa memandang dari mana diperoleh atau status lahan tersebut. Lahan yang dimaksud termasuk lahan yang terdaftar di Pajak Bumi Bangunan, luran Pembangunan Daerah, lahan bengkok, lahan serobotan, lahan rawa yang ditanami padi dan lahan bekas tanaman tahunan yang telah dijadikan sawah, baik yang ditanami padi, palawija atau tanaman semusim lainnya.
2. **Tegal/Kebun** adalah lahan pertanian bukan sawah (lahan kering) yang ditanami tanaman semusim atau tahunan dan terpisah dengan halaman sekitar rumah serta penggunaannya tidak berpindah pindah.
3. **Ladang/Huma** adalah lahan pertanian bukan sawah (lahan kering) yang biasanya ditanami tanaman semusim dan penggunaannya hanya semusim atau dua musim, kemudian akan ditinggalkan bila sudah tidak subur lagi (berpindah-pindah). Kemungkinan lahan ini beberapa tahun kemudian akan dikerjakan kembali jika sudah subur.
4. **Lahan yang sementara tidak diusahakan** adalah lahan yang biasanya diusahakan tetapi untuk sementara (lebih dari 1 (satu) tahun tetapi kurang dari atau sama dengan

TECHNICAL NOTES

1. **Wetland** is agricultural land that separated by small dykes to resist water, where the main crop is usually wetland paddy without considering where it is got from or the status of the land. It includes the land that is registered at land income tax office, regional development contribution, 'bengkok' land, illegal ownership, swamps for rice cultivation, and annual crop land mark that has been used as rice field, which are both planted with paddy, secondary crops or the other seasonal crops.
2. **Dry field/Garden** is an dryland (unirrigated land) which is planted with seasonal or annual crops and separately from the yard around the house without shifting
3. **Unirrigated agricultural field / Shifting cultivation land** is dryland (unirrigated land) that usually is cultivated for seasonal crops and utilized only for one or two seasons, then it will be left when it is not fertile (shifting). Maybe, this land will be used again in a few years if it has been fertile.
4. **Temporarily unused land** is land that is regularly used but temporarily (more than a year but less or equal than two years) is unused, it includes wetland that is not cultivated more

2 (dua) tahun) tidak diusahakan, termasuk lahan sawah yang tidak diusahakan selama lebih dari 2 (dua) tahun.

5. Data pokok tanaman pangan yang dikumpulkan adalah luas panen dan produktivitas (hasil per hektar). Produksi tanaman pangan merupakan hasil perkalian antara luas panen dengan produktivitas. Pengumpulan data luas panen dilakukan setiap bulan dengan pendekatan area kecamatan di seluruh wilayah Indonesia. Pengumpulan data produktivitas dilakukan melalui pengukuran langsung pada plot ubinan berukuran 2½ m x 2½ m. Pengumpulan data produktivitas dilakukan setiap subround (empat bulanan) pada waktu panen petani.

6. Data produksi padi dan palawija yang disajikan adalah dalam kualitas: gabah kering giling (padi), pipilan kering (jagung), biji kering (kedelai dan kacang tanah), dan umbi basah (ubi kayu dan ubi jalar).

7. Tanaman sayuran dan buah-buahan semusim

Tanaman sayuran semusim adalah tanaman sumber vitamin, garam mineral dan lain-lain yang dikonsumsi dari bagian tanaman yang berupa daun, bunga, buah, dan umbinya, yang berumur kurang dari satu tahun.

Tanaman buah-buahan semusim adalah tanaman sumber vitamin, garam mineral, dan lain-lain yang dikonsumsi dari bagian tanaman yang berupa buah, berumur kurang

than two years.

5. *The main food crops data collected consists of harvested area and productivity (yield per hectare). Food crops production is generated by harvested area multiplied by productivity. The harvested area data is collected every month using sub district area approach in all sub district in Indonesia. The productivity data collection is conducted by a direct measurement in 2½m x 2½m crop cutting plot. The productivity measurement is conducted in every subround (four monthly) at the time when farmers are harvesting their crops.*

6. *Production of paddy and secondary crops data are presented in the form of: dry unhusked rice (paddy), dry loose maize (maize), dry shells crops (soybeans and peanuts), and fresh roots (cassava and sweet potatoes).*

7. Seasonal vegetable and fruit plants

Seasonal vegetable plants are plants which are the sources of vitamin, mineral salt, etc., consumed from the part of the plant in the form of leaf, flower, fruit, and root with the age of less than one year.

Seasonal fruit plants are plants which are the sources of vitamin, mineral salt, etc., consumed from the part of the plant in the form of fruits. These plants are creeps with

dari satu tahun, tidak berbentuk pohon/rumpun tetapi menjalar dan berbatang lunak.

8. Tanaman buah-buahan dan sayuran tahunan

Tanaman buah-buahan tahunan adalah tanaman sumber vitamin, garam mineral, dan lain-lain yang dikonsumsi dari bagian tanaman yang berupa buah dan merupakan tanaman tahunan.

Tanaman sayuran tahunan adalah tanaman sumber vitamin, garam mineral, dan lain-lain yang dikonsumsi dari bagian tanaman yang berupa daun dan atau buah yang berumur lebih dari satu tahun.

9. **Tanaman biofarmaka** adalah tanaman yang bermanfaat untuk obat-obatan, kosmetik, dan kesehatan yang dikonsumsi atau digunakan dari bagian-bagian tanaman seperti daun, batang, buah, umbi (rimpang) ataupun akar.

10. **Tanaman hias** adalah tanaman yang mempunyai nilai keindahan baik bentuk, warna daun, tajuk maupun bunganya, sering digunakan untuk penghias pekarangan dan lain sebagainya.

11. **Luas panen tanaman hortikultura** adalah luas tanaman sayuran, buah-buahan, biofarmaka, dan tanaman hias yang diambil hasilnya/dipanen pada periode pelaporan.

12. **Luas panen untuk tanaman sayuran** adalah luas tanaman yang dipanen sekaligus/habis/dibongkar dan luas

the age of less than one year.

8. **Annual fruit and vegetable plants**

Annual fruit plants are plants which are the sources of vitamin, contained mineral salt, etc., consumed from the part of plant in the form of fruit and more than one year of age.

Annual vegetable plants are plants which are the sources of vitamin, contained mineral salt, etc., consumed from the part of the plant in the form of vegetable and more than one year of age.

9. **Medicinal plants** are plants which are useful for medicine. It is consumed from part of the plant such as leaf, flower, fruit, tuber, and root.

10. **Ornamental plants** are plants which have a beauty value, either in shape, colour of leaf or crown of flower, and they are often used as a yard decorator.

11. **Harvested area of horticulture** is area which vegetable, fruit, medicinal and ornamental plant of crop harvested during the period of report.

12. **Harvested area of vegetables** is area of entirely plant harvested/demolished and plant harvested

tanaman yang dipanen berkali-kali (lebih dari satu kali)/belum habis.

Tanaman yang dipanen sekaligus/habis/dibongkar adalah tanaman yang sehabis panen langsung dibongkar/dicabut, terdiri dari bawang merah, bawang putih, bawang daun, kentang, kol/kubis, kembang kol, petsai/sawi, wortel, lobak, dan kacang merah.

Tanaman yang dipanen berkali-kali (lebih dari satu kali)/belum habis adalah tanaman yang pemanenannya lebih dari satu kali dan biasanya dibongkar apabila panen terakhir sudah tidak memadai lagi, terdiri dari: kacang panjang, cabe besar, cabe rawit, jamur, tomat, terung, buncis, ketimun, labu siam, kangkung, bayam, melon, semangka, dan blewah.

several times/undemolished.

Entirely plants harvested/demolished are plants usually harvested once and demolished to be substituted by other plants, consisting of: shallots, garlic, leeks, potato, cabbage, cauliflower, mustard green, carrots, Chinese radish, and red kidney beans.

Plants harvested several times/undemolished are plants usually harvested more than once and demolished in the case that the last harvest was economically not profitable. They consist of: yard long beans, chili, small chili, mushroom, tomatoes, eggplant, French beans, cucumber, pumpkin/chayote, swamp cabbage, spinach, melon, watermelon, and blewah.

13. Produksi hortikultura adalah hasil menurut bentuk produk dari setiap tanaman sayuran, buah-buahan, biofarmaka dan tanaman hias yang diambil berdasarkan luas yang dipanen/tanaman yang menghasilkan pada bulan/triwulan laporan.

13. *Horticulture production is the standard production quantity form of vegetable, fruit, medicinal and ornamental plant based on harvested area/the number of production plants reported monthly/quarterly.*

14. Data perkebunan besar dikumpulkan oleh BPS setiap bulan secara lengkap (sensus bulanan) dengan sistem surat pos. Khusus untuk tanaman kelapa, cengkeh, dan kapok, datanya diperoleh dari Direktorat Jenderal Perkebunan. Data perkebunan rakyat juga diperoleh dari Direktorat Jenderal Perkebunan.

14. *Data on estates are collected by the BPS every month on complete basis through a mailing system. Data on coconut, clove, and kapok, as well as on smallholder plantation, are acquired from the Directorate General of Estates.*

15. Penghitungan luas tanaman perkebunan besar adalah pada

15. *Planted areas of estates refer to condition at the end of the year, and*

keadaan akhir tahun dan tidak termasuk yang luasnya kurang dari 5 hektar.

16. Bentuk produksi perkebunan adalah; karet kering (karet), daun kering (teh dan tembakau), biji kering (kopi dan coklat), kulit kering (kayu manis dan kina), serat kering (rami), bunga kering (cengkeh), *refined sugar* (tebu dari perkebunan besar), gula mangkok (tebu dari perkebunan rakyat), ekivalen kopra (kopra), biji dan bunga (pala) serta minyak daun (sereh).
17. Persediaan akhir tahun produksi perkebunan besar bukan merupakan cadangan penyangga (*buffer stock*).
18. Data Statistik Kehutanan sebagian besar merupakan data sekunder yang bersumber dari Kementerian Kehutanan.
19. Kawasan hutan adalah wilayah tertentu yang berupa hutan, yang ditunjuk dan atau ditetapkan oleh pemerintah untuk dipertahankan keberadaannya sebagai hutan tetap. Hal ini untuk menjamin kepastian hukum mengenai status kawasan hutan, letak batas dan luas suatu wilayah tertentu yang sudah ditunjuk menjadi kawasan hutan tetap.
20. Kawasan hutan Indonesia ditetapkan oleh Menteri Kehutanan dalam bentuk Surat Keputusan Menteri Kehutanan tentang Penunjukan Kawasan Hutan dan Perairan Provinsi. Penunjukan Kawasan Hutan ini disusun berdasarkan hasil
- exclude areas less than 5 hectares.*
16. *Production of estates crops are follows: dry rubber (rubber); dry leaves (tea and tobacco); dry beans (coffee and cocoa); dry bark (cassiavera and cinchona); dry fibre (rosella); dry flowers/buds (cloves); refined sugar (sugar cane from estate); cup sugar (sugar cane from smallholders); copra (copra); seeds and buds (nutmeg); and leaf oil (citronella).*
17. *The production availability of estates at the end of year is not the buffer stock.*
18. *Most of forestry statistics are secondary data obtained from the Ministry of Forestry.*
19. *Forest Area is a specific territory of forest ecosystem determined and or decided by the government as a permanent forest. Such decision is important to maintain the size of forest area and to ensure its legitimation and boundary demarcation of permanent forest.*
20. *Indonesian forest area is determined by the Minister of Forestry in the format of Ministerial Decree on the Designation of Provincial Forest Area and Inland Water, Coastal and Marine Ecosystem. The designation of Forest Area is formulated based*

pemaduserasian antara Rencana Tata Ruang Wilayah Provinsi (RTRWP) dengan Tata Guna Hutan Kesepakatan (TGHK).

21. Penunjukan kawasan hutan mencakup pula kawasan perairan yang menjadi bagian dari Kawasan Suaka Alam (KSA) dan Kawasan Pelestarian Alam (KPA).
22. Kawasan Suaka Alam (KSA) adalah kawasan dengan ciri khas tertentu, baik di darat maupun di perairan yang mempunyai fungsi pokok sebagai kawasan pengawetan keanekaragaman tumbuhan dan satwa serta ekosistemnya, yang juga berfungsi sebagai wilayah sistem penyangga kehidupan.
23. Kawasan Pelestarian Alam (KPA) adalah kawasan dengan ciri khas tertentu, baik di darat maupun di perairan yang mempunyai fungsi pokok perlindungan sistem penyangga kehidupan, pengawetan keanekaragaman jenis tumbuhan dan satwa, serta pemanfaatan secara lestari sumber daya alam hayati dan ekosistemnya.
24. Berdasarkan Undang-Undang No. 41 Tahun 1999 tentang Kehutanan, kawasan hutan dibagi ke dalam kelompok Hutan Konservasi, Hutan Lindung, dan Hutan Produksi.
25. Hutan Konservasi adalah kawasan hutan dengan ciri khas tertentu, yang mempunyai fungsi pokok pengawetan keanekaragaman tumbuhan dan

on integrated and harmonized of Provincial Spatial Planning (RTRWP) and Forest Land Use by Consensus (TGHK).

21. *The designation of forest area in some cases also cover inland water, coastal and marine ecosystem that may become part of Sanctuary Reserve Area (KSA) and Nature Conservation Area (KPA).*
22. *A Sanctuary Reserve Area is a specific terrestrial or aquatic area having specific criteria for preserving biodiversity plant and animal as well as ecosystem, which also serve as life support system.*
23. *A Nature Conservation area is a specific terrestrial or aquatic area whose main function is to serve life support system and preserve diversity of plant and animal species, as well as to provide a sustainable utilization of living resources and their ecosystems.*
24. *In accordance to the Act on Forestry No. 41/1999, forest area is categorized as Conservation Forest, Protection Forest and Production Forest.*
25. *Conservation Forest is a forest area having specific characteristic established for the purposes of conservation of animal and plant*

satwa serta ekosistemnya.

species as well as their ecosystem.

26. Hutan Lindung adalah kawasan hutan yang mempunyai fungsi pokok sebagai perlindungan sistem penyangga kehidupan untuk mengatur tata air, mencegah banjir, mengendalikan erosi, mencegah intrusi air laut, dan memelihara kesuburan tanah.
26. *Protection Forest is a forest area designated to serve life support system, maintain hydrological system, prevent of flood, erosion control, seawater intrusion, and maintain soil fertility.*
27. Hutan Produksi adalah kawasan hutan yang mempunyai fungsi pokok memproduksi hasil hutan. Hutan produksi terdiri dari Hutan Produksi Tetap (HP), Hutan Produksi Terbatas (HPT), dan Hutan Produksi yang dapat dikonversi.
27. *Production Forest is a forest area designated mainly to promote sustainable forest production. Production forest is classified as permanent production forest, limited production forest, and convertible production forest.*
28. Hutan Konservasi terdiri dari:
Kawasan suaka alam berupa Cagar Alam (CA) dan Suaka Margasatwa (SM);
kawasan pelestarian alam berupa Taman Nasional (TN), Taman Hutan Raya (THR), dan Taman Wisata Alam (TWA);
Taman Buru (TB).
Taman Buru adalah kawasan hutan yang ditetapkan sebagai tempat wisata berburu.
28. *Conservation Forest is divided into: Sanctuary Reserve area consists of Strict Nature Reserve and Wildlife Sanctuary. Nature conservation area consists of National Park (TN), Grand Forest Park (THR), and Nature Recreation Park (TWA); Game Hunting Park (TB) Game Hunting Park is forest area devoted for game hunting recreation.*
29. Penetapan lahan kritis mengacu pada lahan yang telah sangat rusak karena kehilangan penutupan vegetasinya, sehingga kehilangan atau berkurang fungsinya sebagai penahan air, pengendali erosi, siklus hara, pengatur iklim mikro, dan retensi karbon. Berdasarkan kondisi vegetasinya, kondisi lahan dapat diklasifikasikan sebagai: sangat kritis, kritis, agak kritis, potensial kritis, dan kondisi normal.
29. *Critical land refers to a piece of land severely damaged due to loss of its vegetation cover so that its functions as water retention, erosion control, nutrient cycling, micro climate regulator and carbon retention are completely depleted. Based upon its vegetation condition, the land could be classified as : very critical, critical, slight critical, potential critical, and normal condition.*

30. Reboisasi atau rehabilitasi hutan bertujuan untuk menghutankan kembali kawasan hutan yang kritis di wilayah daerah aliran sungai (DAS) yang dilaksanakan bersama masyarakat secara partisipatif.
30. *Reforestation or forest rehabilitation is intended to rehabilitate the critical land inside forest area or watershed to improve their ecological and hydrological functions. The activities were conducted with active participation of local communities who live nearby the target area.*
31. Pemanfaatan hasil hutan kayu adalah segala bentuk usaha yang memanfaatkan dan mengusahakan hasil hutan kayu dengan tidak merusak lingkungan dan tidak mengurangi fungsi pokok hutan. Kegiatan ini hanya dapat dilaksanakan pada areal hutan yang memiliki potensi untuk dilakukan kegiatan pemanfaatan hasil hutan kayu dan dapat dilaksanakan setelah diperoleh izin usaha.
31. *Commercial utilization of timber as forest product is activities to utilize timber without destructing the environment and undermining the main functions of the forest area. Those activities could only be executed in forest area with high commercial timber value with license.*
32. Izin Usaha Pemanfaatan Hasil Hutan Kayu (IUPHHK) pada hutan alam adalah izin untuk memanfaatkan hutan produksi yang kegiatannya terdiri dari pemanenan atau penebangan, penanaman, pemeliharaan, pengamanan, pengolahan, dan pemasaran hasil hutan kayu. IUPHHK dapat diberikan kepada perorangan, koperasi, badan usaha swasta, dan BUMN/BUMD.
32. *The license to commercially utilize timber in natural forest is license to utilize production forest for which the activities consist of harvesting or felling, planting, tending, protecting, processing, and marketing. The license could be granted to individuals, cooperatives, private companies, state-owned enterprises/ local government-owned enterprises.*
33. Produksi hasil hutan utama yang dihasilkan dari hutan adalah kayu bulat. Produksi kayu bulat ini dihasilkan dari hutan alam melalui kegiatan perusahaan Hak Pengusahaan Hutan (HPH/IUPHHK), kegiatan ijin pemanfaatan kayu (IPK) dalam rangka pembukaan wilayah hutan, pembangunan Hutan Tanaman Industri (HTI), serta kegiatan hutan
33. *The main product of commercial forest operation is log. The log is harvested from various sources such as natural forest granted to concessionaires (IUPHHK/HPH), land clearing activities (IPK), industrial forest plantation (HTI) and community forest.*

rakyat.

34. Kayu Gergajian merupakan kayu hasil konversi kayu bulat dengan menggunakan mesin gergaji, mempunyai bentuk yang teratur dengan sisi-sisi sejajar dan sudut-sudutnya siku dengan ketebalan tidak lebih dari 6 cm dan kadar air tidak lebih dari 18 persen. Kayu gergajian yang diolah langsung dari kayu bulat, wajib didukung dengan dokumen yang sah.
35. Kayu Lapis adalah panel kayu yang tersusun dari lapisan veneer dibagian luarnya, sedangkan dibagian intinya (core) bisa berupa veneer atau material lain, diikat dengan lem kemudian di-press (ditekan) sedemikian rupa sehingga menjadi panel yang kuat. Termasuk dalam artian ini adalah kayu lapis yang dilapisi lagi dengan material lain.
36. Data populasi ternak bersumber dari Direktorat Jenderal Peternakan dan Kesehatan Hewan Kementerian Pertanian, sedangkan jumlah pemotongan ternak merupakan hasil Survei Laporan Pemotongan Ternak. Pengumpulan data pemotongan ternak dilakukan secara lengkap setiap triwulan di seluruh Rumah Potong Hewan (RPH) dan Tempat Pemotongan Hewan (TPH) yang ada di Indonesia. Pada tahun 2013 jumlah Dokumen RPH/TPH hasil pencacahan yang diolah sebanyak 4.033.
37. Data statistik perikanan merupakan data sekunder yang bersumber dari Direktorat Jenderal Perikanan
34. *Sawn Timber Constitutes a sawmill product derived from logs as raw material. The product is characterized with regular forms having parallel sides at right angle to each other, thickness not more than 6 cm and moisture content not to exceed 18 percent. Sawn timber produced directly from logs must be certified by a legal document.*
35. *Plywood is wood panel consisting of layers pressed together in between veneers; the core may be veneer or some other material, bound together with glue and pressed tightly together to make a strong panel. Included to this definition is plywood covered with other materials.*
36. *Data of domestic livestock population are obtain from the Directorate General of Livestock and Animal Health Service, while data on the number of animals slaughtered are based on the quarterly survey conducted by BPS. This survey is a complete enumeration on all slaughterhouses and abattoirs in Indonesia. There are 4.033 covered in 2013.*
37. *Fishery Statistics are secondary data obtained from the Directorate General of Capture Fisheries and*

Tangkap dan Direktorat Jenderal Budidaya. Statistik perikanan dibedakan atas data Perikanan Tangkap dan Perikanan Budidaya. Perikanan Tangkap diklasifikasikan atas penangkapan ikan di laut dan penangkapan ikan di perairan umum. Perikanan Budidaya diklasifikasikan atas jenis budidaya yaitu budidaya laut, tambak, kolam, karamba, jaring apung, dan sawah.

Directorate General of Aquaculture. Fishery statistics are categorized into capture fisheries and aquaculture. Capture fisheries are further classified into marine capture fisheries and inland open water capture fisheries. Aquaculture are further classified into several types of culture: marine culture, brackish water pond, fresh water pond, cage, floating net, and fish breeding in paddy fields.

<https://sanggaukab.bps.go.id>

ULASAN**DESCRIPTION****5.1 Pertanian Tanaman Pangan**

Data yang disajikan di sini adalah data penggunaan lahan yang dibedakan menjadi lahan sawah, lahan pertanian bukan sawah, dan lahan bukan pertanian. Lahan sawah dirinci menurut jenis irigasi/pengairan, seperti irigasi, tadah hujan, rawa pasang surut, dan rawa lebak. Lahan pertanian bukan sawah terdiri atas pekarangan (bangunan dan halaman sekitarnya), tegalan/kebun, ladang/huma, pengembalaan, hutan rakyat, hutan negara, perkebunan, rawa yang tidak dapat ditanam, sementara tidak digunakan, dan lainnya. Sedangkan lahan bukan pertanian adalah lahan yang memang tidak digunakan untuk kegiatan pertanian, seperti lapangan. Bila luas lahan sawah, lahan pertanian bukan sawah, dan lahan bukan pertanian saling dijumlahkan, nilai keseluruhan menjadi luas wilayah.

Pada tahun 2017, lahan sawah di Kabupaten Sanggau seluas 52.906 Ha, mengalami kenaikan dibandingkan tahun 2016 yang seluas 48.523 Ha. Pada tahun 2016 lahan pertanian bukan sawah seluas 900.509 Ha, kemudian tahun 2017 menurun menjadi 818.111 Ha. Sedangkan lahan bukan pertanian meningkat menjadi 414.753 pada tahun 2017 dari sebelumnya 336.738 pada tahun 2016.

Seperti pada tahun-tahun sebelumnya, lahan pertanian bukan sawah pada tahun 2017 di Kabupaten Sanggau sebagian besar digunakan untuk lahan perkebunan, yaitu seluas 346.488 Ha atau 42,35 persen dari luas lahan pertanian bukan sawah di Kabupaten Sanggau. Lahan pertanian bukan sawah

5.1 Food Crops Agriculture

The land utilization data that showed in this chapter is divided into wet land, dry land, and non-agricultural land. Based on the type of irrigation, wet land can be classified into simple irrigation, rainfed, tidal marsh, and lowland. Dry land comprises of land for yard (of house and other buildings), moore/garden, field, pasture, private forest, state forest, plantation, dud swamp, not used temporarily, and others. While the non-agricultural land is land that is not used for agricultural activities, such as sports fields. When wet land, dry land, and non-agricultural land added together, the overall value become district area.

In 2017, wet land area increased from 48.523 hectares to 52.906 hectares. The dry land decreased from 900.509 hectares in 2016 to 818.111 hectares in 2017. Meanwhile, non-agricultural land increased from 336.738 hectares in 2016 to 414.753 hectares in 2017.

As in previous years, the dry land in 2017 in Sanggau Regency mostly used for plantation, which is an area of 346.488 hectares or 42,35 percent of the dry land area in Sanggau Regency. Dry land area that temporarily not cultivated was about 108.326 hectares, or approximately 13,24 percent. Meanwhile, the smallest usage

yang sementara tidak diusahakan seluas 108.326 Ha atau sekitar 13,24 persen, sedangkan penggunaan lahan pertanian bukan sawah terkecil adalah penggunaan untuk pengembalaan, yaitu hanya seluas 3.658 Ha dari luas keseluruhan lahan pertanian bukan sawah.

Luas panen padi (sawah dan ladang) pada tahun 2015 seluas 41.017 Ha dengan total produksi mencapai 133.822,34 ton. Dari hasil tersebut, padi sawah dengan luas panen yang mencapai 31.087 Ha atau sekitar 75,79 persen total luas panen padi, dapat memproduksi padi sebanyak 107.830,23 ton. Sedang padi ladang memiliki luas panen mencapai 9.930 Ha dengan total produksi sebesar 25.992,11 ton.

5.2 Hortikultura

Data yang disajikan pada sub bab ini adalah data sayuran, buah-buahan, dan biofarmaka. Sayur semusim dengan luas panen dan jumlah produksi paling tinggi adalah terung yaitu sebesar 5.787 kuintal dari 317 hektar. Sedangkan buah semusim dengan luas panen dan jumlah produksi paling tinggi adalah semangka yaitu sebesar 927 kuintal dari 15 hektar. Buah tahunan dengan produksi paling tinggi adalah pisang yaitu sebesar 36.346 kuintal. Sedangkan sayuran tahunan dengan produksi paling tinggi adalah petai yaitu sebesar 7.508 kuintal.

Dari seluruh tanaman biofarmaka, mengkudu/pace memiliki produksi paling tinggi yaitu sebesar 1.401,54 kuintal. Sedangkan luas panen yang paling besar adalah jahe, yaitu sebesar 23.761 m².

5.3 Perkebunan

Data yang disajikan pada sub bab ini adalah data dari 8 jenis tanaman

of dry land is for pasture, which is only an area of 3.658 hectares of the total area of dry land.

The harvested area of paddy (wet land paddy and dry land paddy) in 2015 was 41.017 hectares and its production total reached 133.822,34 ton, where the proportion of wet land paddy area was 31.087 hectares (75,79 percent) with production total was 107.830,23 ton. While, dry land paddy has 9.930 hectares of harvested areas, which produced 25.992,11 ton.

5.2 Horticulture

The data that presented in this sub chapter consists of vegetables, fruits, and biopharms. Seasonal vegetables with the highest harvested area and production was eggplant. The production of eggplant was 5.787 quintals from 317 hectare. Meanwhile, seasonal fruits which was watermelon had the highest production, which was 927 quintal. Banana as an annual fruit had the highest production which was 36.346 quintal. Meanwhile, Petai was an annual vegetable with the highest production which was 7.508 quintal.

Of all biopharms, Mengkudu/Pace had the highest production, which was 1.401,54 quintals. Meanwhile, Ginger had the biggest harvested area, which was 23.761 m².

5.3 Estate Crops

The estate data that presented in this sub-chapter is divided into 8 types of

perkebunan yaitu kelapa dalam, tanaman kakao, tanaman lada, tanaman kopi, tanaman karet, kelapa sawit, kelapa hibrida, dan aren. Berdasarkan data dari Dinas Perkebunan dan Peternakan Kabupaten Sanggau, tanaman perkebunan yang memiliki produksi paling tinggi adalah kelapa sawit dan tanaman karet.

Produksi kelapa sawit di Kabupaten Sanggau pada tahun 2017 meningkat menjadi 517.984 ton dari sebelumnya 500.998 ton pada tahun 2016. Luas tanaman produktif juga meningkat dari 199.044 hektar pada tahun 2016 menjadi 224.323 hektar pada tahun 2017. Namun rata-rata produksi kelapa sawit per hektar pada tahun 2017 adalah sekitar 2,3 ton per hektar, lebih rendah daripada tahun 2016 yaitu sebesar 2,52 ton per hektar.

Pada tahun 2016 produksi tanaman karet sebanyak 53.926,02 ton, sedangkan pada tahun 2017 meningkat menjadi 53.961 ton. Begitu pula untuk luas tanaman produktif meningkat dari 59.713 hektar menjadi 59.833 hektar di tahun 2017. Namun demikian, rata-rata produksi karet per hektar pada tahun 2017 adalah sekitar 9,02 kuintal, sedangkan pada tahun sebelumnya 9,03 kuintal.

Pengembangan sub sektor perkebunan mendapat perhatian yang lebih serius untuk menunjang program pembangunan perekonomian regional sebagai konsekuensi adanya peningkatan pendapatan dan pertambahan penduduk, serta meningkatnya kesadaran akan gizi masyarakat yang cukup pesat. Khususnya untuk daerah Kabupaten Sanggau yang sampai saat ini masih merupakan tulang punggung perekonomian daerah, baik sebagai penghasil nilai tambah dan

plants which are coconut plants, cocoa plants, pepper plants, coffee plants, rubber plants, oil-palm plants, hybrid coconut plants, and sugar palm plants. According to data from Regional Office of Estates of Sanggau Regency, oil palm plants and rubber plants are the most productive plants of all.

Total production of oil palm plants in Sanggau Regency increased from 500.998 in 2016 to 517.984 in 2017. Productive planted area also increased from 199.044 hectares in 2016 to 224.323 hectares in 2017. However, production average of oil palm plants per hectare decreased from 2,52 tons per hectare in 2016 to 2,3 tons per hectares in 2017.

Total production of rubber plants increased from 53.926,02 ton in 2016 to 53.961 ton in 2017. Similarly for productive planted area increased from 59.713 hectares to 59.833 hectares in 2017. But, production average of rubber plants per hectare was 9,02 quintals, while in 2016 was 9,03 quintals.

Developing of estate sub-sectors get serious attention in supporting Regional Economy Development program as a consequence of population and income improvement, and also nutrient awareness which getting better Sanggau Regency is one of the central of region economy, as value added and foreign exchange sources, and also provides job opportunities for almost entire its population.

devisa, maupun sumber penghasilan atau penyedia lapangan kerja sebagian besar penduduknya.

Untuk menunjang peningkatan tersebut perlu adanya usaha-usaha peningkatan produksi yang lebih intensif, baik melalui usaha pemanfaatan sentra-sentra produksi yang telah ada maupun dengan pengembangan sentra-sentra produksi di daerah-daerah baru.

5.4 Peternakan dan Unggas

Data yang disajikan pada sub-bab ini merupakan data sekunder yang diperoleh dari Sub Dinas Peternakan Kabupaten Sanggau. Pada tabel 5.4.1 terlihat bahwa pada tahun 2017, sapi tercatat sebanyak 11.461 ekor, meningkat dibandingkan tahun 2016 sebanyak 11.127 ekor. Pada tahun 2017 jumlah babi mencapai 31.919 ekor. Sedangkan untuk populasi kambing tahun 2016 tercatat 6.495 ekor.

Pada tahun 2017, populasi ternak unggas yang mengalami peningkatan, yaitu ayam buras tercatat mencapai 341.067 ekor dan populasi itik sebanyak 17.066 ekor. Populasi ayam ras juga mengalami peningkatan menjadi 1.580.354 ekor. Dengan demikian, jika dilihat secara keseluruhan ternak unggas untuk tahun 2017 tercatat sebanyak 1.938.487 ekor.

5.5 Perikanan

Pembangunan perikanan diarahkan kepada usaha-usaha perluasan budidaya ikan kolam, pagong, dan keramba guna memenuhi kebutuhan gizi masyarakat dan peningkatan pendapatan masyarakat rumah tangga perikanan.

Pada tahun 2017, produksi ikan perairan umum dan ikan budidaya mengalami penurunan bila dibandingkan

Supporting this development has the effort to increase production, either by current central production utilization or by improvement of central production at new region.

5.4 Livestock and Poultry

Data presented in these sub-sectors was secondary data obtained from Livestock Regional Sub-Office at Sanggau Regency. Table 5.4.1 shows that in 2017, there were 11.461 cows, increased from 2016 which was 11.127 cows. In 2017, there were 31.919 pigs and 6.495 goats.

By 2017, the poultry population is decreasing, which totaled 341.067 tails of local chicken and 17.066 tails of ducks. The broiler population also increased to 1.580.354 tails. Thus, when viewed as a whole, poultry for 2017 totaled 1.938.487 tails.

5.5 Fishery

Fishery development is forward to the elaboration efforts of fish cultivation in fresh water ponds, brackish water ponds, and cage. It is used to cover public necessity of nutrient and to improve the public income of fishery households.

In 2017, both production of fish public waters and farmed fish increased when compared to 2016. Public waters fish

tahun 2016. Produksi ikan perairan umum menurun sebesar 0,62 persen, menjadi 1.448,60 ton. Sedangkan, produksi ikan budidaya mengalami penurunan sebesar 22,94 persen, menjadi 3.747,14 ton.

Tabel 5.5.3 menggambarkan jenis cara penangkapan ikan yang digunakan pada tahun 2017. Penangkapan ikan menggunakan Jermal memproduksi paling tinggi yaitu sebesar 430,70 ton.

production decreased by 0,62 percent, to 1.448,60 tons. Meanwhile, production of farmed fish decreased by 22,94 percent, to 3.747,14 tons.

Table 5.5.3 illustrates the types of fishing methods used in 2017. Jermal method had the highest production which was 430,70 tons.

<https://sanggaukab.bps.go.id>

Gambar 5 Luas Panen Padi Sawah dan Padi Ladang Menurut Kecamatan, 2015
Picture Harvested Area of Wetland and Dryland Paddy by Subdistrict, 2015

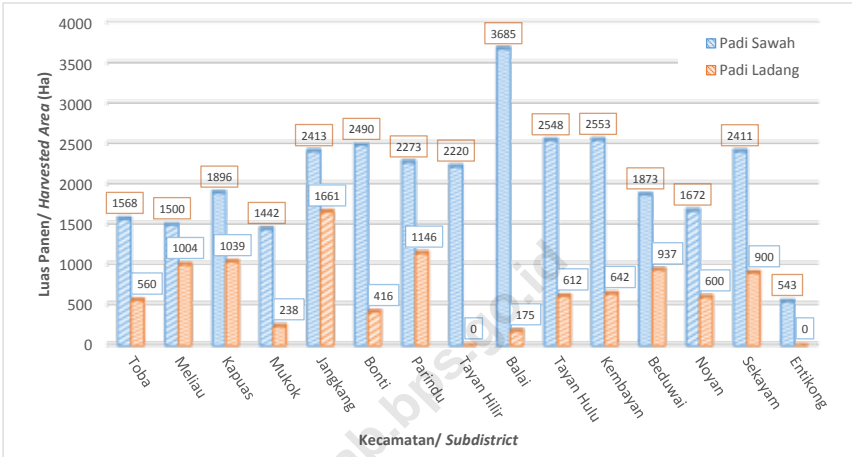

Gambar 6 Jumlah Produksi Padi Sawah dan Padi Ladang Menurut Kecamatan, 2015
Picture Number of Production of Wetland and Dryland Paddy by Subdistrict, 2015

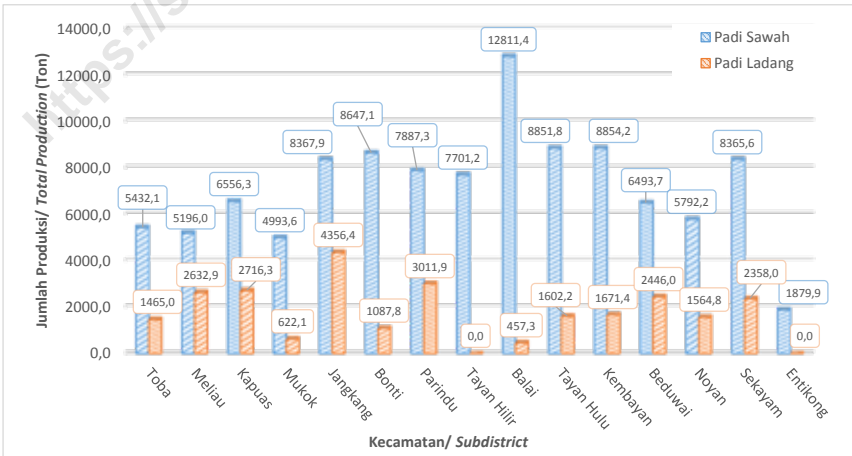

5.1 TANAMAN PANGAN/FOOD CROPS

Tabel 5.1.1 Luas Lahan Sawah, Lahan Bukan Sawah, dan Lahan Bukan Pertanian di Kabupaten Sanggau (Ha), 2015-2017
Table Area of Wetland, Dryland, and Non Agricultural Land in Sanggau Regency (Ha), 2015-2017

Jenis lahan/ <i>Type of Land</i>	2015	2016	2017
(1)	(2)	(3)	(4)
I Lahan Sawah/ <i>Wetland</i>	46 609	48 523	52 906
01. Irigasi/ <i>Simple Irrigation</i>	16 179	17 172	18 810
02. Tadah Hujan/ <i>Rainfed</i>	26 200	27 833	30 609
03. Rawa Pasang Surut/ <i>Tidal Marsh</i>	-	-	-
04. Rawa Lebak/ <i>Lowland</i>	4 230	3 518	3 487
II Lahan Pertanian Bukan Sawah/ <i>Dryland</i>	897 293	900 509	818 111
01. Pekarangan/ <i>Yard</i>	-	-	-
02. Tegal/Kebun / <i>Moore/Garden</i>	37 738	50 769	55 769
03. Ladang/Huma / <i>Field</i>	44 115	47 432	63 115
04. Pengembalaan/ <i>Pasture</i>	3 653	3 643	3 658
05. Hutan Rakyat/ <i>Private Forest</i>	100 000	107 842	108 037
06. Hutan Negara/ <i>State Forest*</i>	106 196	87 089	87 132
07. Perkebunan/ <i>Plantation</i>	341 028	346 226	346 488
08. Rawa yg tdk Dapat Ditanam/ <i>Dud Swamp</i>	-	-	-
09. Sementara tdk Digunakan/ <i>Not Used Temporarily</i>	201 890	213 145	108 326
10. Lainnya (tambak, kolam, empang, dll)/ <i>Others</i>	62 673	44 363	45 586
III Lahan Bukan Pertanian/ <i>Non Agricultural Land</i>	341 868	336 738	414 753
Jumlah / <i>Total</i>	1 285 770	1 285 770	1 285 770

Catatan / *Note*: Hasil Pengolahan Daerah/ *The Result of Regional Processing*

Sumber : Dinas Ketahanan Pangan, Tanaman Pangan, Hortikultura, dan Perikanan Kab. Sanggau /
Source Regional Office of Food Security, Food Crops, Horticulture, and Fisheries of Sanggau Regency

Tabel 5.1.2 Luas Lahan Sawah, Lahan Bukan Sawah, dan Lahan Bukan Pertanian Menurut Kecamatan di Kabupaten Sanggau (Ha), 2017
Area of Wetland, Dryland, and Not Agricultural Land in Sanggau Regency by Subdistricts (Ha), 2017

Kecamatan/ Subdistrict	Lahan Pertanian/ Agricultural Land		Lahan Bukan Pertanian/ Non Agricultural Land	Jumlah/ Total
	Lahan Sawah/ Wetland	Lahan Bukan Sawah/ Dryland		
(1)	(2)	(3)	(4)	(5)
01.Toba	1 888	33 782	77 050	112 720
02.Meliau	3 786	127 965	17 819	149 570
03.Kapuas	3 468	68 230	66 502	138 200
04.Mukok	1 911	42 529	5 660	50 100
05.Jangkang	4 360	90 226	64 334	158 920
06.Bonti	4 643	103 710	3 827	112 180
07.Parindu	4 088	14 373	40 929	59 390
08.Tayan Hilir	5 250	68 915	30 885	105 050
09.Balai	3 840	11 566	24 154	39 560
10.Tayan Hulu	4 077	67 023	820	71 920
11.Kembayan	6 670	51 285	3 125	61 080
12.Beduai	1 880	30 004	11 616	43 500
13.Noyan	2 568	33 277	12 945	48 790
14.Sekayam	2 935	31 099	50 067	84 101
15.Entikong	1 542	44 127	5 020	50 689
Jumlah / Total	52 906	818 111	414 753	1 285 770

Catatan / Note: Hasil Pengolahan Daerah / The Result of Regional Processing

Sumber : Dinas Ketahanan Pangan, Tanaman Pangan, Hortikultura, dan Perikanan Kab. Sanggau /
 Source Regional Office of Food Security, Food Crops, Horticulture, and Fisheries of Sanggau Regency

Tabel 5.1.3 Luas Lahan Sawah Menurut Jenis Irigasi dan Kecamatan di Kabupaten Sanggau (Ha), 2017
Table Area of Wetland in Sanggau Regency by Type of Irrigation and Subdistricts (Ha), 2017

Kecamatan/ Subdistrict	Irigasi/ Simple Irrigation	Tadah Hujan/ Rainfed	Rawa Pasang Surut/ Tidal Marsh	Rawa Lebak/ Lowland	
(1)	(2)	(3)	(4)	(5)	
01.Toba	499	930	-	459	
02.Meliau	882	2 904	-	-	
03.Kapuas	360	3 108	-	-	
04.Mukok	313	1 598	-	-	
05.Jangkang	1 991	2 369	-	-	
06.Bonti	2 816	699	-	1 128	
07.Parindu	255	3 833	-	-	
08.Tayan Hilir	1 446	3 804	-	-	
09.Balai	2 230	1 610	-	-	
10.Tayan Hulu	1 352	2 725	-	-	
11.Kembayan	1 845	2 925	-	1 900	
12.Beduai	748	1 132	-	-	
13.Noyan	1 768	800	-	-	
14.Sekayam	1 970	965	-	-	
15.Entikong	335	1 207	-	-	
Tahun / Year	2017	18 810	30 609	-	3 487
	2016	17 172	27 833	-	3 518
	2015	16 914	25 465	-	4 230

Catatan / Note: Hasil Pengolahan Daerah / The Result of Regional Processing

Sumber : Dinas Ketahanan Pangan, Tanaman Pangan, Hortikultura, dan Perikanan Kab. Sanggau /
 Source Regional Office of Food Security, Food Crops, Horticulture, and Fisheries of Sanggau Regency

Tabel 5.1.4 Luas Lahan Sawah yang Ditanami Padi Sebanyak Satu Kali di Kabupaten Sanggau (Ha), 2017
Table Area of Wetland Planted to Paddy Only Once in Sanggau Regency by Subdistrict (Ha), 2017

Kecamatan/ Subdistrict	Irigasi/ Simple Irrigation	Tadah Hujan/ Rainfed	Rawa Pasang Surut/ Tidal Marsh	Rawa Lebak/ Lowland
(1)	(2)	(3)	(4)	(5)
01.Toba	40	259	-	378
02.Meliau	882	2 878	-	-
03.Kapuas	310	2 728	-	-
04.Mukok	313	1 263	-	-
05.Jangkang	1 447	1 601	-	-
06.Bonti	1 294	280	-	50
07.Parindu	-	2 283	-	-
08.Tayan Hilir	1 345	2 354	-	-
09.Balai	850	800	-	-
10.Tayan Hulu	653	1 121	-	-
11.Kembayan	1 650	2 350	-	1 900
12.Beduai	643	992	-	-
13.Noyan	410	800	-	-
14.Sekayam	1 320	965	-	-
15.Entikong	-	1 207	-	-
Tahun / Year	2017	2016	2015	2014
	11 157	18 694	12 925	2 328
	10 705	18 694	12 925	1 955
	12 330	18 694	12 925	1 905

Catatan / Note: Hasil Pengolahan Daerah / The Result of Regional Processing

Sumber : Dinas Ketahanan Pangan, Tanaman Pangan, Hortikultura, dan Perikanan Kab. Sanggau /
 Source Regional Office of Food Security, Food Crops, Horticulture, and Fisheries of Sanggau Regency

Tabel 5.1.5 Luas Lahan Sawah yang Ditanami Padi Sebanyak Dua Kali Atau Lebih di Kabupaten Sanggau (Ha), 2017
Table Area of Wetland Planted to Paddy Twice or More in Sanggau Regency by Subdistrict (Ha), 2017

Kecamatan/ Subdistrict	Irigasi/ Simple Irrigation	Tadah Hujan/ Rainfed	Rawa Pasang Surut/ Tidal Marsh	Rawa Lebak/ Lowland
(1)	(2)	(3)	(4)	(5)
01.Toba	459	671	-	-
02.Meliau	-	-	-	-
03.Kapuas	50	175	-	-
04.Mukok	-	235	-	-
05.Jangkang	544	768	-	-
06.Bonti	1 497	-	-	-
07.Parindu	255	600	-	-
08.Tayan Hilir	-	1 000	-	-
09.Balai	1 380	786	-	-
10.Tayan Hulu	699	1 369	-	-
11.Kembayan	195	200	-	-
12.Beduai	105	140	-	-
13.Noyan	1 358	-	-	-
14.Sekayam	650	-	-	-
15.Entikong	335	-	-	-
Tahun / Year	2017	7 527	5 944	-
	2016	6 266	4 011	-
	2015	3 421	1 521	-

Catatan / Note: Hasil Pengolahan Daerah / The Result of Regional Processing

Sumber : Dinas Ketahanan Pangan, Tanaman Pangan, Hortikultura, dan Perikanan Kab. Sanggau /
 Source Regional Office of Food Security, Food Crops, Horticulture, and Fisheries of Sanggau Regency

Tabel 5.1.6 Luas Lahan Bukan Sawah Menurut Penggunaan Lahan dan Kecamatan di Kabupaten Sanggau (Ha), 2017
Table Dryland Area in Sanggau Regency by Land Utilization and Subdistricts (Ha), 2017

Kecamatan/ Subdistrict	Tegal/Kebun / Garden	Ladang/Huma / Unirrigated Agri- cultural Field	Perkebunan/ Estate	Hutan Rakyat/ Public Forest	
(1)	(2)	(3)	(4)	(5)	
01.Toba	150	350	20 185	5 129	
02.Meliau	304	5 443	65 016	15 205	
03.Kapuas	125	1 731	61 723	1 405	
04.Mukok	2 543	1 560	25 219	11 131	
05.Jangkang	11 543	20 936	10 920	2 608	
06.Bonti	6 900	1 493	28 300	6 950	
07.Parindu	2 375	1 062	3 546	1 787	
08.Tayan Hilir	868	680	40 000	20 000	
09.Balai	717	1 919	1 076	1 441	
10.Tayan Hulu	485	1 639	40 315	14 719	
11.Kembayan	1 680	3 953	25 000	4 900	
12.Beduai	1 005	8 990	4 238	10 205	
13.Noyan	7 327	2 350	15 000	2 250	
14.Sekayam	4 590	1 550	4 975	115	
15.Entikong	15 157	9 459	975	10 192	
Tahun / Year	2017	55 769	63 115	346 488	108 037
	2016	50 769	47 432	346 226	107 842
	2015	37 738	44 115	341 028	100 000

Lanjutan Tabel/ *Continued Table 5.1.6*

Kecamatan/ Subdistrict	Padang Rumput/ Grassland	Hutan Negara/ State Forest	Sementara Tidak Diusahakan/ Temporarily Fallow Land	Lainnya (Kolam, Empang, dll) / Others (Fresh Water Pond, etc)
(1)	(6)	(7)	(8)	(9)
01.Toba	10	4 131	3 312	515
02.Meliau	156	14 998	-	26 843
03.Kapuas	1 500	531	329	886
04.Mukok	75	956	110	935
05.Jangkang	42	31 395	6 956	5 826
06.Bonti	25	5 097	54 935	10
07.Parindu	15	690	2 284	2 614
08.Tayan Hilir	-	796	5 212	1 359
09.Balai	-	6 053	295	65
10.Tayan Hulu	70	2 100	7 395	300
11.Kembayan	1 680	2 443	5 997	5 632
12.Beduai	45	5 097	318	106
13.Noyan	-	425	5 910	15
14.Sekayam	40	10 356	8 998	475
15.Entikong	-	2 064	6 275	5
Tahun / Year 2017	3 658	87 132	108 326	45 586
2016	3 643	87 089	213 145	44 363
2015	3 653	106 196	201 895	62 673

Sumber : Dinas Ketahanan Pangan, Tanaman Pangan, Hortikultura, dan Perikanan Kab. Sanggau /
Source : Regional Office of Food Security, Food Crops, Horticulture, and Fisheries of Sanggau Regency

Tabel 5.1.7 Luas Panen dan Produksi Tanaman Padi Kabupaten Sanggau, 2015
Table Harvested Area and Production of Paddy in Sanggau Regency, 2015

Kecamatan/ Subdistrict	Luas Panen/ Harvested Area (Ha)	Jumlah Produksi/ Production (Ton)
(1)	(2)	(3)
01.Toba	2 128,00	7 122,58
02.Meliau	2 504,00	7 918,99
03.Kapuas	2 935,00	9 059,04
04.Mukok	1 680,00	5 617,72
05.Jangkang	4 074,00	12 521,23
06.Bonti	2 906,00	9 364,70
07.Parindu	3 419,00	10 490,33
08.Tayan Hilir	2 220,00	7 870,40
09.Balai	3 860,00	13 311,37
10.Tayan Hulu	3 160,00	10 246,31
11.Kembayan	3 195,00	10 688,45
12.Beduai	2 810,00	8 983,58
13.Noyan	2 272,00	7 597,35
14.Sekayam	3 311,00	11 079,35
15.Entikong	543,00	1 950,91
Jumlah / Total	41 017,00	133 822,30

Sumber/ : Laporan Statistik Pertanian (SP) Tanaman Pangan dan Survei Ubinan, BPS /
 Source Agricultural Statistic Report of Food Crops and Crop Cutting Survey, BPS-Statistics Indonesia

Tabel 5.1.8 Luas Panen dan Produksi Tanaman Padi Sawah Kabupaten Sanggau, 2015
Table Harvested Area and Production of Wetland Paddy in Sanggau Regency, 2015

Kecamatan/ Subdistrict	Luas Panen/ Harvested Area (Ha)	Jumlah Produksi/ Production (Ton)
(1)	(2)	(3)
01.Toba	1 568,00	5 639,59
02.Meliau	1 500,00	5 251,48
03.Kapuas	1 896,00	6 371,35
04.Mukok	1 442,00	5 075,52
05.Jangkang	2 413,00	8 160,52
06.Bonti	2 490,00	8 264,02
07.Parindu	2 273,00	7 444,10
08.Tayan Hilir	2 220,00	7 870,40
09.Balai	3 685,00	12 849,75
10.Tayan Hulu	2 548,00	8 624,19
11.Kembayan	2 553,00	8 986,07
12.Beduai	1 873,00	6 644,48
13.Noyan	1 672,00	6 007,68
14.Sekayam	2 411,00	8 690,18
15.Entikong	543,00	1 950,91
Jumlah / Total	31 087,00	107 830,24

Sumber/ : Laporan Statistik Pertanian (SP) Tanaman Pangan dan Survei Ubinan, BPS /
 Source : Agricultural Statistic Report of Food Crops and Crop Cutting Survey, BPS-Statistics Indonesia

Tabel 5.1.9 Luas Panen dan Produksi Tanaman Padi Ladang di Kabupaten Sanggau, 2015
Table Harvested Area and Production of Dryland Paddy in Sanggau Regency, 2015

Kecamatan/ Subdistrict	Luas Panen/ Harvested Area (Ha)	Jumlah Produksi/ Production (Ton)
(1)	(2)	(3)
1. Toba	560,00	1 482,99
2. Meliau	1 004,00	2 667,51
3. Kapuas	1 039,00	2 687,68
4. Mukok	238,00	542,20
5. Jangkang	1 661,00	4 360,71
6. Bonti	416,00	1 100,69
7. Parindu	1 146,00	3 046,23
8. Tayan Hilir	-	-
9. Balai	175,00	461,62
10. Tayan Hulu	612,00	1 622,12
11. Kembayan	642,00	1 702,38
12. Beduai	937,00	2 339,10
13. Noyan	600,00	1 589,67
14. Sekayam	900,00	2 389,17
15. Entikong	-	-
Jumlah / Total	9 930,00	25 992,06

Sumber/ : Laporan Statistik Pertanian (SP) Tanaman Pangan dan Survei Ubinan, BPS /
 Source : Agricultural Statistic Report of Food Crops and Crop Cutting Survey, BPS-Statistics Indonesia

Tabel 5.1.10 Luas Panen dan Produksi Tanaman Jagung di Kabupaten Sanggau, 2015
Table Harvested Area and Production of Maize in Sanggau Regency, 2015

Kecamatan/ Subdistrict	Luas Panen/ Harvested Area (Ha)	Jumlah Produksi/ Production (Ton)
(1)	(2)	(3)
1. Toba	78,00	158,29
2. Meliau	967,00	2 005,16
3. Kapuas	-	-
4. Mukok	13,00	26,78
5. Jangkang	30,00	61,15
6. Bonti	60,00	120,02
7. Parindu	-	-
8. Tayan Hilir	-	-
9. Balai	-	-
10. Tayan Hulu	130,00	261,04
11. Kembayan	62,00	124,73
12. Beduai	-	-
13. Noyan	115,00	230,03
14. Sekayam	163,00	327,06
15. Entikong	-	-
Jumlah / Total	1 618,00	3 314,26

Sumber/ : Laporan Statistik Pertanian (SP) Tanaman Pangan dan Survei Ubinan, BPS /
 Source : Agricultural Statistic Report of Food Crops and Crop Cutting Survey, BPS-Statistics Indonesia

Tabel 5.1.11 Luas Panen dan Produksi Ubi Kayu di Kabupaten Sanggau, 2015
Table Harvested Area and Production of Cassava in Sanggau Regency, 2015

Kecamatan/ Subdistrict	Luas Panen/ Harvested Area (Ha)	Jumlah Produksi/ Production (Ton)
(1)	(2)	(3)
1. Toba	57,00	719,45
2. Meliau	92,00	980,67
3. Kapuas	108,00	1 429,38
4. Mukok	22,00	269,08
5. Jangkang	48,00	546,73
6. Bonti	13,00	164,29
7. Parindu	253,00	2 915,86
8. Tayan Hilir	142,00	1 974,55
9. Balai	-	-
10. Tayan Hulu	51,00	631,93
11. Kembayan	205,00	2 602,15
12. Beduai	-	-
13. Noyan	75,00	726,70
14. Sekayam	306,00	4 185,27
15. Entikong	9,00	103,76
Jumlah / Total	1 381,00	17 249,82

Sumber/ : Laporan Statistik Pertanian (SP) Tanaman Pangan dan Survei Ubinan, BPS /
 Source Agricultural Statistic Report of Food Crops and Crop Cutting Survey, BPS-Statistics Indonesia

Tabel 5.1.12 Luas Panen dan Produksi Ubi Jalar di Kabupaten Sanggau, 2015
Table *Harvested Area and Production of Sweet Potatoes in Sanggau Regency, 2015*

Kecamatan/ Subdistrict	Luas Panen/ Harvested Area (Ha)	Jumlah Produksi/ Production (Ton)
(1)	(2)	(3)
1. Toba	-	-
2. Meliau	24,00	196,15
3. Kapuas	14,00	114,40
4. Mukok	1,00	8,15
5. Jangkang	7,00	57,21
6. Bonti	3,00	24,50
7. Parindu	6,00	49,04
8. Tayan Hilir	67,00	547,79
9. Balai	37,00	302,40
10. Tayan Hulu	4,00	32,65
11. Kembayan	10,00	81,72
12. Beduai	-	-
13. Noyan	-	-
14. Sekayam	3,00	24,49
15. Entikong	-	-
Jumlah / Total	176,00	1 438,51

Sumber/ : Laporan Statistik Pertanian (SP) Tanaman Pangan dan Survei Ubinan, BPS /
 Source : *Agricultural Statistic Report of Food Crops and Crop Cutting Survey, BPS-Statistics Indonesia*

Tabel 5.1.13 Luas Panen dan Produksi Kacang Tanah di Kabupaten Sanggau, 2015
Table Harvested Area and Production of Peanuts in Sanggau Regency, 2015

Kecamatan/ Subdistrict	Luas Panen/ Harvested Area (Ha)	Jumlah Produksi/ Production (Ton)
(1)	(2)	(3)
1. Toba	-	-
2. Meliau	20,00	21,56
3. Kapuas	5,00	5,41
4. Mukok	-	-
5. Jangkang	5,00	5,37
6. Bonti	3,00	3,19
7. Parindu	3,00	3,28
8. Tayan Hilir	-	-
9. Balai	-	-
10. Tayan Hulu	4,00	4,32
11. Kembayan	9,00	9,67
12. Beduai	10,00	10,85
13. Noyan	-	-
14. Sekayam	3,00	3,24
15. Entikong	50,00	53,71
Jumlah / Total	112,00	120,59

Sumber/ : Laporan Statistik Pertanian (SP) Tanaman Pangan dan Survei Ubinan, BPS /
 Source : Agricultural Statistic Report of Food Crops and Crop Cutting Survey, BPS-Statistics Indonesia

Tabel 5.1.14 Luas Panen dan Produksi Kacang Kedelai di Kabupaten Sanggau, 2015
Table Harvested Area and Production of Soybeans in Sanggau Regency, 2015

Kecamatan/ Subdistrict	Luas Panen/ Harvested Area (Ha)	Jumlah Produksi/ Production (Ton)
(1)	(2)	(3)
1. Toba	-	-
2. Meliau	-	-
3. Kapuas	-	-
4. Mukok	-	-
5. Jangkang	-	-
6. Bonti	-	-
7. Parindu	-	-
8. Tayan Hilir	-	-
9. Balai	-	-
10. Tayan Hulu	-	-
11. Kembayan	-	-
12. Beduai	-	-
13. Noyan	-	-
14. Sekayam	-	-
15. Entikong	-	-
Jumlah / Total	-	-

Sumber/ : Laporan Statistik Pertanian (SP) Tanaman Pangan dan Survei Ubinan, BPS /
 Source : Agricultural Statistic Report of Food Crops and Crop Cutting Survey, BPS-Statistics Indonesia

Tabel 5.1.15 Luas Panen dan Produksi Kacang Hijau di Kabupaten Sanggau, 2015
Table Harvested Area and Production of Green Beans in Sanggau Regency, 2015

Kecamatan/ Subdistrict	Luas Panen/ Harvested Area (Ha)	Jumlah Produksi/ Production (Ton)
(1)	(2)	(3)
1. Toba	-	-
2. Meliau	-	-
3. Kapuas	-	-
4. Mukok	-	-
5. Jangkang	-	-
6. Bonti	-	-
7. Parindu	-	-
8. Tayan Hilir	-	-
9. Balai	-	-
10. Tayan Hulu	-	-
11. Kembayan	-	-
12. Beduai	-	-
13. Noyan	-	-
14. Sekayam	-	-
15. Entikong	-	-
Jumlah / Total	-	-

Sumber/ : Laporan Statistik Pertanian (SP) Tanaman Pangan dan Survei Ubinan, BPS /
 Source Agricultural Statistic Report of Food Crops and Crop Cutting Survey, BPS-Statistics Indonesia

Tabel 5.1.16 Daftar Aset Daerah Irigasi di Kabupaten Sanggau Menurut Kecamatan, Jenis dan Kondisi Saluran, 2017
Table List of Irrigated Area Assets in Sanggau Regency by Subdistrict, Type and Condition of Channels, 2017

Kecamatan/ Subdistrict	Daerah Irigasi/ Irrigated Area (Ha)	Saluran Irigasi/ Irrigation Channel (m)			Kondisi/ Condition (m)		
		Primer/ Primary	Sekunder/ Secondary	Tersier/ Tertiary	Baik/ Good	Rusak Ringan/ Slightly Damaged	Rusak Berat/ Severely Damaged
(1)	(2)	(3)	(4)	(5)	(6)	(7)	(8)
01. T o b a	758	3 895	12 698	14 400	9 470	9 243	12 280
02. M e l i a u	60	680	1 000	750	700	530	1 200
06. K a p u a s	690	2 800	14 100	10 650	5 250	9 045	13 255
07. M u k o k	230	1 000	5 000	2 980	1 300	1 630	6 050
12. J a n g k a n g	986	5 200	19 900	17 680	8 500	14 010	20 270
13. B o n t i	862	5 870	20 080	14 870	7 555	14 495	18 770
14. P a r i n d u	147	1 538	6 700	1 280	1 400	1 835	6 283
15. T a y a n H i l i r	221	2 290	7 900	1 650	3 150	4 340	4 350
16. B a l a i	2 530	19 312	55 182	55 340	34 481	37 952	57 401
17. T a y a n H u l u	310	2 838	8 916	6 750	3 921	6 225	8 358
18. K e m b a y a n	763	4 368	21 846	12 252	6 505	15 556	16 405
19. B e d u a i	244	733	3 901	4 850	1 950	2 087	5 447
20. N o y a n	585	2 986	8 900	6 250	2 528	6 341	9 267
21. S e k a y a m	1 131	8 220	26 660	24 250	12 509	26 192	20 429
22. E n t i k o n g	82	1 620	7 000	3 150	2 150	4 250	5 370
Jumlah / Total	9 599	63 350	219 783	177 102	101 369	153 731	205 135

Sumber/ : Dinas Bina Marga dan Sumber Daya Air Kabupaten Sanggau/

Source Regional Office of Highways and Water Resources of Sanggau Regency

5.2 HORTIKULTURA/HORTICULTURE

Tabel 5.2.1 Luas Panen dan Produksi Sayuran dan Buah-Buahan Semusim Menurut Jenis Tanaman di Kabupaten Sanggau, 2017
Table Harvested Area and Production of Seasonal Vegetables and Fruits in Sanggau Regency by Kind of Plant, 2017

Jenis Tanaman/ Kind of Plants	Luas Panen/ Harvested Area (Ha)	Jumlah Produksi/ Production (Kuintal)
(1)	(2)	(3)
Sayuran/ Vegetables :		
01. Bawang Daun	4	30
02. Petsai/Sawi	32	288
03. Lobak	1	5
04. Kacang Panjang	213	4 121
05. Cabe Besar	63	650
06. Cabe Rawit	188	3 519
07. Tomat	25	479
08. Terung	317	5 787
09. Buncis	45	964
10. Ketimun	169	2 731
11. Labu Siam	-	-
12. Kangkung	134	1 921
13. Bayam	130	1 041
Buah-Buahan/ Fruits :		
01. Melon	1	13
02. Semangka	15	927
03. Blewah	-	-

Sumber/ : Survei Pertanian Hortikultura SPH-SBS, BPS /

Source Agriculture Survey for Horticulture SPH-SBS, BPS-Statistics Indonesia

Tabel 5.2.2 Jumlah Tanaman yang Menghasilkan dan Produksi Buah-Buahan dan Sayuran Tahunan Menurut Jenis Tanaman di Kabupaten Sanggau, 2017
Number of Productive Plants and Production of Annual Fruits and Vegetables in Sanggau Regency by Kind of Plant, 2017

Jenis Tanaman/ <i>Kind of Plants</i>	Banyak Tanaman Menghasilkan/ Number of <i>Productive Plant</i> (pohon/ <i>tree</i>)	Jumlah Produksi/ <i>Production</i> (Kuintal)
(1)	(2)	(3)
Buah-Buahan/ <i>Fruits</i> :		
01. Alpukat	249	222
02. Belimbing	2 393	3 045
03. Duku/ Langsat/ Kokosan	2 165	3 113
04. Durian	13 659	18 923
05. Jambu Biji	2 082	3 139
06. Jambu Air	1 710	2 392
07. Jeruk Siam/ Keprok	3 439	5 784
08. Jeruk Besar	729	1 589
09. Mangga	1 879	2 390
10. Manggis	22 980	16 891
11. Nangka/ Cempedak	5 467	6 930
12. Nenas*	9 900	1 472
13. Pepaya	5 949	7 832
14. Pisang*	32 880	36 346
15. Rambutan	11 625	14 237
16. Salak*	10 329	2 557
17. Sawo	1 278	1 558
18. Markisa/ Konyal	2 658	2 234
19. Sirsak	2 143	1 603
20. Sukun	1 403	2 044
Sayuran/ <i>Vegetables</i> :		
01. Melinjo	1 019	547
02. Petai	7 573	7 508
03. Jengkol	6 977	6 247

Catatan/ *Note* : *) Satuan Tanaman yang Menghasilkan adalah Rumpun

Sumber/ *Source* : Survei Pertanian Hortikultura SPH-BST, BPS /

Source : *Agriculture Survey for Horticulture SPH-BST, BPS-Statistics Indonesia*

Tabel 5.2.3 Luas Panen dan Produksi Tanaman Biofarmaka di Kabupaten Sanggau, 2017
Table Harvested Area and Production of Medicinal Plants in Sanggau Regency, 2017

Komoditi/ Commodities	Luas Panen/ Harvested Area (M ²)	Jumlah Produksi/ Production (Kg)
(1)	(2)	(3)
01. Jahe	23 761	44 314
02. Laos/Lengkuas	8 517	28 038
03. Kencur	7 754	34 122
04. Kunyit	6 208	25 066
05. Lempuyang	1 590	14 150
06. Temulawak	1 762	10 385
07. Temuireng	1 020	4 230
08. Temukunci	19	26
09. Dlingo/Dringo	1	1
10. Kapulaga	640	2 950
11. Mengkudu/Pace*	1 959	140 154
12. Mahkota Dewa*	397	103 191
13. Keji Beling	517	2 008
14. Sambiloto	620	2 500
15. Lidah Buaya	458	1 900

Catatan/ Note : *) Satuan Luas Panen adalah Pohon

Sumber/ : Survei Pertanian Hortikultura SPH-TBF, BPS /

Source Agriculture Survey for Horticulture SPH-TBF, BPS-Statistics Indonesia

5.3 PERKEBUNAN/ESTATE CROPS

Tabel 5.3.1 Luas Areal dan Produksi Kelapa Dalam di Kabupaten Sanggau, 2017
Table Planted Area and Production of Coconut Plants by Subdistrict in Sanggau Regency, 2017

Kecamatan/ Subdistrict	Luas Areal / Planted Area (Ha)				Produksi/ Production (Ton)	Jumlah Petani/ Farmers (KK)	
	T B M	T M	TT / TR	Jumlah/ Total			
(1)	(2)	(3)	(4)	(5)	(6)	(7)	
01.Toba	1	2	4	7	1,00	35	
02.Meliau	3	16	2	21	2,00	169	
03.Kapuas	2	37	17	56	21,00	435	
04.Mukok	3	18	-	21	8,00	145	
05.Jangkang	2	63	12	77	24,00	390	
06.Bonti	2	12	3	17	2,00	100	
07.Parindu	-	5	7	12	2,00	20	
08.Tayan Hilir	2	3	3	8	1,00	80	
09.Balai	3	45	-	48	26,00	497	
10.Tayan Hulu	-	32	9	41	4,00	315	
11.Kembayan	3	55	25	83	20,00	138	
12.Beduai	1	2	-	3	1,00	10	
13.Noyan	2	38	19	59	29,00	675	
14.Sekayam	5	11	9	25	2,00	129	
15.Entikong	1	14	2	17	5,00	35	
Tahun / Year	2017	30	353	112	495	148,00	3 173
	2016	30	353	112	495	150,00	3 173
	2015	30	353	112	495	141,00	3 173

Catatan/Note: TBM : Tanaman Belum Menghasilkan / Not Yet Productive
 T M : Tanaman Menghasilkan / Productive
 TT / TR : Tanaman Tua/Tanaman Rusak / Unproductive
 KK : Kepala Keluarga / Leader of Household

Sumber/ : Dinas Perkebunan dan Peternakan Kabupaten Sanggau /
 Source : Regional Office of Estate and Livestock of Sanggau Regency

Tabel 5.3.2 Luas Areal dan Produksi Tanaman Kakao di Kabupaten Sanggau, 2017
Table *Planted Area and Production of Cocoa Plants by Subdistrict in Sanggau Regency, 2017*

Kecamatan/ Subdistrict	Luas Areal / Planted Area (Ha)				Produksi/ Production (Ton)	Jumlah Petani/ Farmers (KK)	
	T B M	T M	TT / TR	Jumlah/ Total			
(1)	(2)	(3)	(4)	(5)	(6)	(7)	
01.Toba	-	1	1	2	-	1	
02.Meliau	109	214	23	346	96,00	48	
03.Kapuas	2	4	4	10	38,00	3	
04.Mukok	20	30	15	65	48,00	96	
05.Jangkang	20	28	6	54	5,00	36	
06.Bonti	15	50	15	80	6,00	40	
07.Parindu	3	12	9	24	4,00	34	
08.Tayan Hilir	30	250	5	285	145,00	10	
09.Balai	40	125	100	265	16,00	163	
10.Tayan Hulu	1	4	4	9	8,00	10	
11.Kembayan	515	205	16	736	243,00	339	
12.Beduai	114	265	4	383	25,00	670	
13.Noyan	22	58	7	87	104,00	45	
14.Sekayam	195	500	158	853	188,00	1 328	
15.Entikong	700	713	135	1 548	254,00	800	
Tahun / Year	2017	1 786	2 459	502	4 747	1 180,00	3 623
	2016	1 936	2 569	242	4 747	1 205,00	3 647
	2015	2 108	2 605	234	4 947	1 216,00	3 847

Catatan/Note: TBM : Tanaman Belum Menghasilkan / Not Yet Productive
 T M : Tanaman Menghasilkan / Productive
 TT / TR : Tanaman Tua/Tanaman Rusak / Unproductive
 KK : Kepala Keluarga / Leader of Household

Sumber/ : Dinas Perkebunan dan Peternakan Kabupaten Sanggau /
 Source Regional Office of Estate and Livestock of Sanggau Regency

Tabel 5.3.3 Luas Areal dan Produksi Tanaman Lada di Kabupaten Sanggau, 2017
Table *Planted Area and Production of Pepper Plants by Subdistrict in Sanggau Regency, 2017*

Kecamatan/ Subdistrict	Luas Areal / Planted Area (Ha)				Produksi/ Production (Ton)	Jumlah Petani/ Farmers (KK)	
	T B M	T M	TT / TR	Jumlah/ Total			
(1)	(2)	(3)	(4)	(5)	(6)	(7)	
01.Toba	-	-	-	-	-	-	
02.Meliau	-	-	-	-	-	-	
03.Kapuas	15	8	2	25	8,00	25	
04.Mukok	25	8	-	33	2,00	48	
05.Jangkang	11	9	1	21	9,00	150	
06.Bonti	22	25	5	52	15,00	200	
07.Parindu	2	4	2	8	-	36	
08.Tayan Hilir	45	52	5	102	41,00	113	
09.Balai	15	8	2	25	3,00	90	
10.Tayan Hulu	10	10	-	20	5,00	50	
11.Kembayan	45	40	-	85	40,00	140	
12.Beduai	3	23	25	51	40,00	350	
13.Noyan	47	25	8	80	45,00	127	
14.Sekayam	367	452	88	907	504,00	1 786	
15.Entikong	300	750	125	1 175	750,00	2 175	
Tahun / Year	2017	907	1 414	263	2 584	1 462,00	5 290
	2016	837	1 379	296	2 512	1 443,00	5 228
	2015	524	1 295	144	1 963	1 130,00	4 362

Catatan/Note: TBM : Tanaman Belum Menghasilkan / Not Yet Productive
 T M : Tanaman Menghasilkan / Productive
 TT / TR : Tanaman Tua/Tanaman Rusak / Unproductive
 KK : Kepala Keluarga / Leader of Household

Sumber/ : Dinas Perkebunan dan Peternakan Kabupaten Sanggau /
 Source : Regional Office of Estate and Livestock of Sanggau Regency

Tabel 5.3.4 Luas Areal dan Produksi Tanaman Kopi di Kabupaten Sanggau, 2017
Table *Planted Area and Production of Coffee Plants by Subdistrict in Sanggau Regency, 2017*

Kecamatan/ Subdistrict	Luas Areal / Planted Area (Ha)				Produksi/ Production (Ton)	Jumlah Petani/ Farmers (KK)	
	T B M	T M	TT / TR	Jumlah/ Total			
(1)	(2)	(3)	(4)	(5)	(6)	(7)	
01.Toba	-	-	-	-	-	-	
02.Meliau	2	8	4	14	5,00	40	
03.Kapuas	1	5	9	15	4,00	20	
04.Mukok	3	11	12	26	8,00	150	
05.Jangkang	2	5	3	10	2,00	84	
06.Bonti	-	1	1	2	1,00	20	
07.Parindu	-	-	3	3	-	48	
08.Tayan Hilir	-	5	4	9	3,00	65	
09.Balai	-	2	7	9	1,00	125	
10.Tayan Hulu	-	3	2	5	3,00	89	
11.Kembayan	-	9	7	16	9,00	120	
12.Beduai	-	-	-	-	-	-	
13.Noyan	-	5	2	7	3,00	4	
14.Sekayam	-	-	-	-	-	-	
15.Entikong	1	6	6	13	7,00	30	
Tahun / Year	2017	9	60	60	129	46,00	795
	2016	12	66	56	134	52,00	795
	2015	18	116	62	196	89,00	1 159

Catatan/Note: TBM : Tanaman Belum Menghasilkan / Not Yet Productive
 T M : Tanaman Menghasilkan / Productive
 TT / TR : Tanaman Tua/Tanaman Rusak / Unproductive
 KK : Kepala Keluarga / Leader of Household

Sumber/ : Dinas Perkebunan dan Peternakan Kabupaten Sanggau /
 Source Regional Office of Estate and Livestock of Sanggau Regency

Tabel 5.3.5 Luas Areal dan Produksi Tanaman Karet di Kabupaten Sanggau, 2017
Table *Planted Area and Production of Rubber Plants by Subdistrict in Sanggau Regency, 2017*

Kecamatan/ Subdistrict	Luas Areal / Planted Area (Ha)				Produksi/ Production (Ton)	Jumlah Petani/ Farmers (KK)	
	T B M	T M	TT / TR	Jumlah/ Total			
(1)	(2)	(3)	(4)	(5)	(6)	(7)	
01.Toba	2 033	3 839	1 069	6 941	4 045,00	2 870	
02.Meliau	1 745	3 142	171	5 058	2 859,00	6 870	
03.Kapuas	3 498	3 883	508	7 889	3 438,00	5 912	
04.Mukok	2 368	1 514	483	4 365	1 242,00	2 552	
05.Jangkang	4 382	4 840	1 562	10 784	4 700,00	3 700	
06.Bonti	2 125	2 952	117	5 194	2 000,00	4 095	
07.Parindu	2 230	1 640	240	4 110	1 871,00	3 025	
08.Tayan Hilir	2 025	7 240	609	9 874	6 815,00	4 220	
09.Balai	5 505	11 701	1 584	18 790	9 514,00	3 454	
10.Tayan Hulu	2 052	7 352	670	10 074	6 875,00	3 713	
11.Kembayan	1 540	4 681	353	6 574	4 031,00	3 332	
12.Beduai	2 193	1 685	780	4 658	3 053,00	2 371	
13.Noyan	1 551	2 225	898	4 674	1 905,00	1 850	
14.Sekayam	1 990	2 242	554	4 786	913,00	2 920	
15.Entikong	1 338	897	893	3 128	700,00	1 450	
Tahun / Year	2017	36 575	59 833	10 491	106 899	53 961,00	52 334
	2016	36 305	59 713	10 611	106 629	53 926,02	52 194
	2015	35 967	59 535	10 476	105 978	53 356,02	51 543

Catatan/Note: TBM : Tanaman Belum Menghasilkan / Not Yet Productive
 T M : Tanaman Menghasilkan / Productive
 TT / TR : Tanaman Tua/Tanaman Rusak / Unproductive
 KK : Kepala Keluarga / Leader of Household

Sumber/ : Dinas Perkebunan dan Peternakan Kabupaten Sanggau /
 Source Regional Office of Estate and Livestock of Sanggau Regency

Tabel 5.3.6 Luas Areal dan Produksi Kelapa Sawit Di Kabupaten Sanggau, 2017
Table *Planted Area and Production of Oil-Palm Plants by Subdistrict in Sanggau Regency, 2017*

Kecamatan/ Subdistrict	Luas Areal / Planted Area (Ha)				Produksi/ Production (Ton)	Jumlah Petani/ Farmers (KK)
	T B M	T M	TT / TR	Jumlah/ Total		
(1)	(2)	(3)	(4)	(5)	(6)	(7)
01.Toba	3 120	10 770	1	13 891	17 243,0	3 733
02.Meliau	4 850	28 000	3 000	35 850	74 870,0	7 600
03.Kapuas	5 660	24 300	1 130	31 090	65 780,0	6 340
04.Mukok	4 910	26 650	2 094	33 654	69 980,0	5 292
05.Jangkang	300	574	-	874	2 346,0	1 656
06.Bonti	1 445	9 538	-	10 983	15 233,0	3 679
07.Parindu	2 627	28 561	915	32 103	65 440,0	6 556
08.Tayan Hilir	4 770	21 221	-	25 991	43 521,0	3 400
09.Balai	1 840	3 265	47	5 152	10 123,0	2 554
10.Tayan Hulu	4 300	22 600	762	27 662	42 730,0	4 050
11.Kembayan	5 523	17 800	1 179	24 502	55 450,0	4 353
12.Beduai	470	1 500	-	1 970	1 350,0	2 466
13.Noyan	3 234	7 340	-	10 574	8 760,0	3 120
14.Sekayam	5 600	20 334	-	25 934	45 158,0	3 500
15.Entikong	1 338	1 870	-	3 208	-	600
Tahun / Year 2017	49 987	224 323	9 128	283 438	517 984,0	58 899
2016	55 358	199 044	11 445	265 847	500 998,0	50 328
2015	65 252	191 478	798	257 528	390 864,0	50 230

Catatan/Note: TBM : Tanaman Belum Menghasilkan / Not Yet Productive
 T M : Tanaman Menghasilkan / Productive
 TT / TR : Tanaman Tua/Tanaman Rusak / Unproductive
 KK : Kepala Keluarga / Leader of Household

Sumber/ : Dinas Perkebunan dan Peternakan Kabupaten Sanggau /
 Source Regional Office of Estate and Livestock of Sanggau Regency

Tabel 5.3.7 Luas Areal dan Produksi Kelapa Hibrida di Kabupaten Sanggau, 2017
Table *Planted Area and Production of Hybrid Coconut Plants by Subdistrict in Sanggau Regency, 2017*

Kecamatan/ Subdistrict	Luas Areal / Planted Area (Ha)				Produksi/ Production (Ton)	Jumlah Petani/ Farmers (KK)
	T B M	T M	TT / TR	Jumlah/ Total		
(1)	(2)	(3)	(4)	(5)	(6)	(7)
01.Toba	-	-	-	-	-	-
02.Meliau	-	-	-	-	-	-
03.Kapuas	-	26	17	43	18,00	420
04.Mukok	-	27	12	39	22,00	519
05.Jangkang	-	1	-	1	1,00	5
06.Bonti	-	-	-	-	-	-
07.Parindu	-	3	4	7	2,00	188
08.Tayan Hilir	-	-	-	-	-	-
09.Balai	-	3	3	6	1,00	127
10.Tayan Hulu	-	4	2	6	1,00	49
11.Kembayan	-	-	-	-	-	-
12.Beduai	-	12	8	20	8,00	91
13.Noyan	-	-	-	-	-	-
14.Sekayam	-	-	-	-	-	-
15.Entikong	-	-	-	-	-	-
Tahun / Year						
2017	-	76	46	122	53,00	1 399
2016	-	77	45	122	54,00	1 399
2015	-	77	45	122	54,00	1 399

Catatan/Note: TBM : Tanaman Belum Menghasilkan / Not Yet Productive
 T M : Tanaman Menghasilkan / Productive
 TT / TR : Tanaman Tua/Tanaman Rusak / Unproductive
 KK : Kepala Keluarga / Leader of Household

Sumber/ : Dinas Perkebunan dan Peternakan Kabupaten Sanggau /
 Source : Regional Office of Estate and Livestock of Sanggau Regency

Tabel 5.3.8 Luas Areal dan Produksi Aren di Kabupaten Sanggau, 2017
Table Planted Area and Production of Sugar Palm Plants by Subdistrict in Sanggau Regency, 2017

Kecamatan/ Subdistrict	Luas Areal / Planted Area (Ha)				Produksi/ Production (Ton)	Jumlah Petani/ Farmers (KK)	
	T B M	T M	TT / TR	Jumlah/ Total			
(1)	(2)	(3)	(4)	(5)	(6)	(7)	
01.Toba	-	-	-	-	-	-	
02.Meliau	-	-	-	-	-	-	
03.Kapuas	-	-	-	-	-	-	
04.Mukok	-	-	-	-	-	-	
05.Jangkang	-	-	-	-	-	-	
06.Bonti	-	-	-	-	-	-	
07.Parindu	-	-	-	-	-	-	
08.Tayan Hilir	-	-	-	-	-	-	
09.Balai	2	7	4	13	7,00	65	
10.Tayan Hulu	-	-	-	-	-	-	
11.Kembayan	-	-	-	-	-	-	
12.Beduai	-	-	-	-	-	-	
13.Noyan	-	-	-	-	-	-	
14.Sekayam	-	-	-	-	-	-	
15.Entikong	-	-	-	-	-	-	
Tahun / Year	2017	2	7	4	13	7,00	65
	2016	-	7	5	12	1,00	65
	2015	-	7	5	12	1,00	65

Catatan/Note: TBM : Tanaman Belum Menghasilkan / Not Yet Productive
 T M : Tanaman Menghasilkan / Productive
 TT / TR : Tanaman Tua/Tanaman Rusak / Unproductive
 KK : Kepala Keluarga / Leader of Household

Sumber/ : Dinas Perkebunan dan Peternakan Kabupaten Sanggau /
 Source Regional Office of Estate and Livestock of Sanggau Regency

5.4 PETERNAKAN/LIVESTOCK

Tabel 5.4.1 Populasi Ternak Dirinci Menurut Jenis Ternak dan Kecamatan (Ekor), 2017
Table *Livestock Population by Type of Livestock and Subdistrict, 2017*

Kecamatan/ Subdistrict	Sapi/ Cow	Kerbau/ Buffalo	Kambing/ Goat	Babi/ Pig
(1)	(2)	(3)	(4)	(5)
01. T o b a	85	-	77	2 061
02. M e l i a u	1 945	-	1 258	2 754
03. Kapuas	2 460	1	385	1 652
04. M u k o k	1 535	-	360	4 324
05. Jangkang	472	-	576	2 680
06. B o n t i	249	3	255	1 777
07. Parindu	323	-	493	3 510
08. Tayan Hilir	858	-	438	1 913
09. B a l a i	1 115	-	352	2 606
10. Tayan Hulu	323	-	948	1 196
11. Kembayan	806	-	407	1 977
12. Beduai	357	-	288	1 156
13. N o y a n	73	-	126	1 713
14. Sekayam	657	-	447	1 615
15. Entikong	203	-	85	1 985
Tahun/Year 2017	11 461	4	6 495	32 919
2016	11 127	13	6 306	31 960
2015	11 007	13	6 203	32 187

Sumber/ : Dinas Perkebunan dan Peternakan Kabupaten Sanggau /
 Source *Regional Office of Estate and Livestock of Sanggau Regency*

Tabel 5.4.2 Populasi Unggas Dirinci Menurut Jenis Unggas dan Kecamatan (Ekor), 2017
Table Poultry Population by Type of Poultry and Subdistrict, 2017

Kecamatan/ Subdistrict	Ayam / Chicken		Itik / Duck
	Ras Pedaging/ Broiler	Buras/ Native Chicken	
(1)	(2)	(3)	(4)
01. T o b a	27 275	17 182	335
02. M e l i a u	123 215	37 900	740
03. Kapuas	728 675	58 380	1 468
04. M u k o k	61 475	8 782	474
05. Jangkang	43 400	12 964	1 385
06. B o n t i	40 231	18 095	1 957
07. Parindu	84 728	22 385	950
08. Tayan Hilir	64 185	32 707	521
09. B a l a i	75 400	32 946	666
10. Tayan Hulu	87 600	47 443	3 274
11. Kembayan	121 635	25 048	612
12. Beduai	40 245	5 142	446
13. N o y a n	17 070	3 794	1 504
14. Sekayam	43 820	12 165	2 283
15. Entikong	21 400	6 134	451
Tahun/Year 2017	1 580 354	341 067	17 066
2016	1 501 194*	331 133	16 569
2015	181 710	333 003	16 875

Catatan/ Note :

*) Populasi ayam pedaging dihitung dari jumlah ayam pedaging yang hidup selama tahun bersangkutan (termasuk ayam pedaging yang telah dipotong)/

The broiler population is calculated from the number of broilers that lived during the year (including broilers that have been cut)

Sumber/ : Dinas Perkebunan dan Peternakan Kabupaten Sanggau /
 Source Regional Office of Estate and Livestock of Sanggau Regency

Tabel 5.4.3 Jumlah Pemasukan Ternak dan Unggas di Kabupaten Sanggau (Ekor), 2017
Table Number of Imported Livestock and Poultry in Sanggau Regency, 2017

Bulan / Month	Sapi/ Cow	Kambing/ Goat	Babi/ Pig	Unggas* / Poultry
(1)	(2)	(3)	(4)	(5)
Januari / January	21	2	500	82 000 *)
Februari / February	8	-	350	96 000 *)
Maret / March	14	-	230	127 000 *)
April / April	11	4	500	65 000 *)
Mei / May	45	7	-	140 000 *)
Juni / June	171	-	-	116 000 *)
Juli / July	16	22	208	115 500 *)
Agustus / August	322	67	-	118 000 **)
September / September	8	-	-	112 600 *)
Oktober / October	-	-	-	121 000 *)
Nopember / November	-	-	350	62 500 *)
Desember / December	94	-	650	133 000 *)
Tahun/Year 2017	710	102	2 788	1 288 600
2016	853	116	1 411	1 623 650
2015	965	393	1 693	1 653 410

Catatan/ Note :

*) : Pemasukan ayam Broiler DOC

**) : Pemasukan ayam Broiler DOC dan Bibit Itik

Sumber/ : Dinas Perkebunan dan Peternakan Kabupaten Sanggau /
 Source Regional Office of Estate and Livestock of Sanggau Regency

Tabel 5.4.4 Jumlah Pemotongan Ternak Tercatat di Kabupaten Sanggau Menurut Bulan (Ekor), 2017
Table Number of Slaughtered Livestock in Sanggau Regency by Month, 2017

Bulan / Month	Sapi/ Cow	Kambing/ Goat	Babi/ Pig	Unggas* / Poultry
(1)	(2)	(3)	(4)	(5)
Januari / January	223	81	2 305	114 775
Februari / February	213	88	2 153	112 445
Maret / March	218	89	1 577	114 060
April / April	167	108	1 631	116 225
Mei / May	169	114	1 648	118 237
Juni / June	323	181	737	90 686
Juli / July	198	85	1 274	113 548
Agustus / August	662	449	775	106 755
September / September	228	82	1 488	113 024
Oktober / October	243	232	833	117 134
Nopember / November	201	139	1 515	215 472
Desember / December	242	122	1 990	224 896
Tahun/Year 2017	3 087	1 770	17 926	1 557 257
2016	2 997	1 718	17 404	1 511 899
2015	2 475	1 209	22 310	1 565 862

Catatan/ Note :

*) : Pemasukan ayam Broiler DOC

**) : Pemasukan ayam Broiler DOC dan Bibit Itik

Sumber/ : Dinas Perkebunan dan Peternakan Kabupaten Sanggau /
 Source Regional Office of Estate and Livestock of Sanggau Regency

Tabel 5.4.5 Jumlah Pemotongan Ternak Tercatat Dirinci Menurut Kecamatan di Kabupaten Sanggau (Ekor), 2017
Table *Number of Slaughtered Livestock By Subdistrict in Sanggau Regency, 2017*

Kecamatan/ Subdistrict	Sapi/ Cow	Kerbau/ Buffalo	Kambing/ Goat	Babi/ Pig
(1)	(2)	(3)	(4)	(5)
01. T o b a	9	-	7	638
02. M e l i a u	123	-	71	1 247
03. K a p u a s	1 406	1	700	1 618
04. M u k o k	224	-	34	348
05. J a n g k a n g	7	-	-	555
06. B o n t i	14	-	22	330
07. P a r i n d u	268	-	121	2 167
08. T a y a n H i l i r	131	-	68	346
09. B a l a i	139	-	20	2 952
10. T a y a n H u l u	296	-	288	4 071
11. K e m b a y a n	243	-	110	1 334
12. B e d u a i	7	-	8	211
13. N o y a n	4	-	23	476
14. S e k a y a m	193	-	246	1 440
15. E n t i k o n g	23	-	52	193
Tahun/Year 2017	3 087	1	1 770	17 926
2016	2 997	-	1 718	17 404
2015	2 475	-	1 209	22 310

Lanjutan Tabel/ Continued Table 5.4.5

Kecamatan/ Subdistrict	Ayam / Chicken		Itik / Duck
	Ras/ Broiler	Buras/ Native Chicken	
(1)	(6)	(7)	(8)
01. T o b a	11 453	-	-
02. M e l i a u	109 605	23 344	348
03. K a p u a s	684 675	82 271	972
04. M u k o k	40 475	7 424	148
05. J a n g k a n g	33 700	2 546	61
06. B o n t i	19 465	1 357	555
07. P a r i n d u	74 960	9 610	903
08. T a y a n H i l i r	56 185	6 168	496
09. B a l a i	45 787	4 200	225
10. T a y a n H u l u	58 765	3 132	261
11. K e m b a y a n	145 630	5 653	456
12. B e d u a i	32 344	996	-
13. N o y a n	15 770	2 859	300
14. S e k a y a m	38 320	9 963	3 034
15. E n t i k o n g	21 400	1 440	-
Tahun/Year 2017	1 388 534	160 963	7 759
2016	1 348 091	156 275	7 533
2015	1 410 433	147 465	1 565 862

Sumber/ : Dinas Perkebunan dan Peternakan Kabupaten Sanggau /
 Source Regional Office of Estate and Livestock of Sanggau Regency

5.5 PERIKANAN/FISHERY

Tabel 5.5.1 Luas Area Perikanan Menurut Jenis Budidaya Ikan dan Kecamatan di Kabupaten Sanggau, 2017
Table Total Fishery Area in Sanggau Regency by Type of Aquaculture and Subdistrict, 2017

Kecamatan/ Subdistrict	Danau/ Lake (Ha)	Pagong (Ha)	Keramba/ Cage (Unit)	Kolam Air Deras/ Swift Water Pond	KJT (Unit)
(1)	(2)	(3)	(4)	(5)	(6)
01. T o b a	-	-	-	55	-
02. M e l i a u	15	-	44	-	-
03. K a p u a s	-	-	68	-	42
04. M u k o k	-	-	-	-	18
05. J a n g k a n g	1	-	22	-	28
06. B o n t i	-	-	-	-	28
07. P a r i n d u	-	-	-	-	25
08. T a y a n H i l i r	2 476	-	78	-	46
09. B a l a i	-	-	20	-	22
10. T a y a n H u l u	-	43,5	45	-	26
11. K e m b a y a n	-	-	-	-	20
12. B e d u a i	-	-	25	-	25
13. N o y a n	-	-	-	-	18
14. S e k a y a m	-	6,0	-	35	12
15. E n t i k o n g	-	-	-	-	-
Jumlah/Total	2 492	49,5	302	90	310

Lanjutan Tabel/ Continued Table 5.5.1

Kecamatan/ Subdistrict	Kolam Teknis (Ha)	Bendungan (Ha)	KJA (Unit)	Kolam Terpal (Unit)
(1)	(7)	(8)	(9)	(10)
01. T o b a	125,00	-	-	-
02. M e l i a u	85,00	-	125	112
03. Kapuas	250,00	-	139	355
04. M u k o k	70,00	-	56	105
05. Jangkang	115,00	-	-	206
06. B o n t i	85,00	-	-	50
07. Parindu	82,00	-	-	35
08. Tayan Hilir	195,00	-	135	125
09. B a l a i	152,00	-	99	80
10. Tayan Hulu	122,00	-	85	96
11. Kembayan	155,00	90	-	76
12. Beduai	165,00	-	55	55
13. N o y a n	102,00	-	-	35
14. Sekayam	165,00	-	-	108
15. Entikong	135,00	-	-	80
Jumlah/Total	2 003,00	90	694	1 518

Sumber : Dinas Ketahanan Pangan, Tanaman Pangan, Hortikultura, dan Perikanan Kab. Sanggau /
 Source Regional Office of Food Security, Food Crops, Horticulture, and Fisheries of Sanggau Regency

Tabel 5.2 Produksi dan Nilai Ikan Perairan Umum dan Ikan Budidaya di Kabupaten Sanggau, 2016-2017
Table *Production and Value of Fishery Public Water and Cultivation Fish in Sanggau Regency, 2016-2017*

Jenis Ikan/ Type of Fish	2016		2017	
	Produksi/ Production (Ton)	Nilai/ Value (ribu rupiah)	Produksi/ Production (Ton)	Nilai/ Value (ribu rupiah)
(1)	(2)	(3)	(4)	(5)
I. IKAN PERAIRAN UMUM / Fishery Public Water				
01. Patin	139,90	4 896 500	144,00	5 040 000
02. Gurami	23,50	822 500	27,50	962 500
03. L a i s	156,70	6 268 000	162,30	6 492 000
04. Toman	80,20	2 406 000	102,00	3 060 000
05. Belida	118,20	4 137 000	110,20	3 857 000
06. Udang Galah	20,30	2 030 000	8,10	453 600
07. Baong	128,20	4 487 000	120,90	4 231 500
08. Betutu	-	-	-	-
09. Tawes/Tengadak	128,60	3 858 000	139,80	4 194 000
10. Ikan Lainnya	475,70	14 271 000	437,90	13 137 000
11. Udang Lainnya	-	-	-	-
12. Tambakan	-	-	-	-
13. Gabus	112,00	3 360 000	122,10	3 663 000
14. Tapah	6,10	244 000	-	-
15. Jelawat	68,30	2 049 000	73,80	2 214 000
Subtotal I	1 457,70	48 829 000	1 448,60	47 304 600
II. IKAN BUDIDAYA / Cultivation Fish				
01. M a s	1 089,71	34 532 170	1 043,81	34 768 161
02. N i l a	1 140,65	30 481 460	1 241,86	32 008 365
03. Lele Dumbo	1 792,41	41 331 870	872,15	38 040 743
04. Bawal	343,77	12 251 690	144,42	9 883 048
05. Lainnya	404,40	15 778 820	413,30	15 079 438
06. Gurami	91,65	5 442 820	31,60	4 465 187
Subtotal II	4 862,59	139 818 830	3 747,14	134 244 942
Jumlah / Total I + II	6 320,29	188 647 830	5 195,74	181 549 542

Sumber : Dinas Ketahanan Pangan, Tanaman Pangan, Hortikultura, dan Perikanan Kab. Sanggau /
 Source : Regional Office of Food Security, Food Crops, Horticulture, and Fisheries of Sanggau Regency

Tabel 5.5.3 Banyaknya Jenis Alat Penangkapan Ikan dan Produksi yang Dihasilkannya di Kabupaten Sanggau, 2016-2017
Number of Fishing Gear and Production by Type of Gear in Sanggau Regency, 2016-2017

Jenis Alat Penangkapan/ Type of Fishing Gear	2016		2017	
	Jumlah Alat/ Number of Gears	Produksi/ Production (Ton)	Jumlah Alat/ Number of Gears	Produksi/ Production (Ton)
(1)	(2)	(3)	(4)	(5)
01. Jrg. Insang Hanyut	-	-	6 683	152,20
02. Jrg. Insang Tetap	54	325,30	8 254	245,80
03. R a w a i	-	-	5 885	218,70
04. P a n c i n g	97	331,00	1 315	276,10
05. Jermal	44	476,10	42	430,70
06. Lain-lain	132	325,30	301	124,80
Jumlah / Total	327	1457,70	22480	1448,30

Sumber : Dinas Ketahanan Pangan, Tanaman Pangan, Hortikultura, dan Perikanan Kab. Sanggau /
 Source Regional Office of Food Security, Food Crops, Horticulture, and Fisheries of Sanggau Regency

Tabel 5.5.4 Banyaknya Trip Penangkapan Ikan Perairan Umum Menurut Jenis Alat Penangkapan di Kabupaten Sanggau, 2014-2017
Number of Fishing Gear Trip Public Water in Sanggau Regency by Type of Fishing Gear, 2014-2017

Jenis Alat Penangkapan/ Type of Fishing Gear	Tahun / Year			
	2014	2015	2016	2017
(1)	(2)	(3)	(4)	(5)
01. Jrg. Insang Hanyut	550	78	-	166
02. Jrg. Insang Tetap	629	54	427	231
03. R a w a i	461	33	-	258
04. P a n c i n g	921	97	510	323
05. Jermal	-	44	117	129
06. Lain-lain	982	132	271	302
Jumlah / Total	3 543	438	1 325	1 409

Sumber : Dinas Ketahanan Pangan, Tanaman Pangan, Hortikultura, dan Perikanan Kab. Sanggau /
 Source : Regional Office of Food Security, Food Crops, Horticulture, and Fisheries of Sanggau Regency

Tabel 5.5.5 Produksi Perikanan Budidaya Menurut Kecamatan dan Subsektor di Kabupaten Sanggau (Ton), 2017
Production of Fish Capture by Subdistrict and Subsector in Sanggau Regency (Ton), 2017

Kecamatan/ Subdistrict	Keramba Jaring Tancap/ Net Cage	Kolam/ Fresh Water Pond	Keramba/ Cage	Jaring Apung/ Floating Cage Net	Jumlah/ Total
(1)	(3)	(4)	(5)	(6)	(8)
01. T o b a	-	262,17	-	-	262,17
02. M e l i a u	-	193,82	548,92	68,04	810,78
03. K a p u a s	33,48	488,08	725,54	118,72	1 365,82
04. M u k o k	12,34	35,90	-	8,49	56,73
05. J a n g k a n g	9,14	210,55	47,49	-	267,18
06. B o n t i	0,55	22,85	-	-	23,40
07. P a r i n d u	4,31	57,19	-	-	61,50
08. T a y a n H i l i r	16,74	283,46	535,29	77,57	913,06
09. B a l a i	22,03	155,12	21,88	32,97	232,00
10. T a y a n H u l u	25,61	229,99	291,89	20,53	568,02
11. K e m b a y a n	11,94	136,32	-	-	148,26
12. B e d u a i	19,13	198,98	25,59	2,12	245,82
13. N o y a n	19,58	38,27	-	-	57,85
14. S e k a y a m	21,67	476,47	-	-	498,14
15. E n t i k o n g	-	146,87	-	-	146,87
2017	196,52	2 936,04	2 196,60	328,44	5 657,60
2016	-	3 827,00	1 149,30	510,50	5 486,80
2015	-	2 367,59	4 795,90	440,22	7 603,71

5.6 KEHUTANAN/FORESTRY

Tabel 5.6.1 Lokasi dan Luas Kawasan Hutan di Kabupaten Sanggau, 2015
Table Location and Total of Forest Area in Sanggau Regency, 2015

Jenis Kawasan Hutan/ Type of Forest Area	Nama Kawasan/ Name of Area	Wilayah Administrasi (Kecamatan)/ Subdistrict	Luas/ Area (Ha)
(1)	(2)	(3)	(4)
Hutan Lindung (HL)/ Protected Forest	KH. G. PENERISEN - SINJANG	Entikong	14 926,54
	KH. G. BELUNGAI	Toba	3 536,52
	KH. G. BENGKAWAN	Jangkang	7 403,17
	KH. G. BENTUANG	Entikong, Beduai	3 499,04
	KH. G. BUDUK - BESI	Noyan, Bonti, Kembayan	19 473,11
	KH. G. JELAI	Jangkang	1 450,76
	KH. G. KERAMAS	Meliau	589,55
	KH. G. PERING (MELAWI CUNDUNG)	Meliau	6 663,89
	KH. G. MENJANG	Entikong	2 496,00
	KH. G. SETAMBING (MUARA BARIH)	Beduai, Kembayan	3 358,45
	KH. G. NAHI	Sekayam	5 073,38
	KH. G. RAYAP	Kembayan	1 737,21
	KH. G. RUAN	Entikong, Sekayam	4 646,86
	KH. G. SABANG	Jangkang	1 232,01
	KH. G. SENYANG	Entikong, Sekayam	1 608,77
	KH. G. TERIYANG	Noyan, Jangkang, Bonti	13 227,64
	KH. G. TIONG KANDANG	Balai, Tayan Hiir	4 495,98
	KH. G. BENTUANG - PEJAPA	Beduai	1 689,14
	KH. G. SEMAUNG - SEPAPAN	Tayan Hulu	2 022,61
	KH. G. KEPAYANG	Meliau	456,62
			99 587,25

Lanjutan Tabel/ *Continued Table 5.6.1*

Jenis Kawasan Hutan/ <i>Type of Forest Area</i>	Nama Kawasan/ <i>Name of Area</i>	Wilayah Administrasi (Kecamatan)/ <i>Subdistrict</i>	Luas/ <i>Area (Ha)</i>
(1)	(2)	(3)	(4)
Hutan Produksi (HP)/ <i>Production Forest</i>	HP. G. PANGO	Entikong	4 733,33
	HP. S. Beduai - S. DANGIN	Entikong, Sekayam, Beduai	27 726,83
	HP. S. SEKAYAM - MENGKI- YANG	Sekayam, Beduai, Noyan, Jangkang, Bonti, Kem- bayan, Mukok, Kapuas, Parindu	231 656,53
	HP. S. TAYAN	Tayan Hulu, Balai, Tayan Hilir	22 733,60
	HP. S. AMBAWANG - S. SABI	Balai, Tayan Hilir	29 673,80
	HP. S. DAWAK (DURIAN SE- BATANG - S. MENDAWAK)	Toba	44 888,43
	HP. G. BETUNG - G. JABAI	Mukok	2 062,76
	HP. G. TINJIL - S. BUAYAN		70,14
			<u>363 545,42</u>
Hutan Produksi yang Dapat Dikonversi (HPK)/ <i>Convertible Production Forest</i>	HPK. S. AMBAWANG	Tayan Hilir	252,85
	HPK. S. Beduai - S. DANGIN	Beduai	176,63
	HPK. S. SEMANDANG - S. KUALAN	Meliau	4 737,17
	HPK. S. SEMANDANG - S. KUALAN	Meliau - Ketapang	535,81
			<u>5 702,46</u>

Lanjutan Tabel/ *Continued Table* 5.6.1

Jenis Kawasan Hutan/ <i>Type of Forest Area</i>	Nama Kawasan/ <i>Name of Area</i>	Wilayah Administrasi (Kecamatan)/ <i>Subdistrict</i>	Luas/ <i>Area (Ha)</i>
(1)	(2)	(3)	(4)
Hutan Produksi Terbatas (HPT)/ <i>Limited Production Forest</i>	HPT. LANDAK HULU	Entikong	14 389,82
	HPT. G. SEMPOAN	Sekayam	7 840,22
	HPT. S. Beduai - S. DANGIN	Entikong, Beduai, Sekayam	8 874,62
	HPT. G. PESING	Sekayam	1 433,35
	HPT. G. TINJIL - S. BUAYAN	Meliau, Kapuas	30 209,42
	HPT. PUMPAL DSK	Meliau - Ketapang	895,56
			<u>63 642,99</u>
Cagar Alam (CA)/ <i>Nature Preserve</i>	CA. G. NYIUT PENRISSEN	Beduai	1 564,39
			<u>1 564,39</u>
Perairan/ <i>Aquatic Area</i>	Sungai, danau		14 463,16
			<u>14 463,16</u>
Areal Penggunaan Lain (APL)/ <i>Other Uses</i>	Areal Penggunaan Lain		725 649,17
			<u>725 649,17</u>
Luas Total			1 274 154,84

SUMBER DATA :

1. Peta Kawasan Hutan dan Perairan Provinsi Kalimantan Barat, Skala 1 : 250.000 (Lampiran Keputusan Menteri Kehutanan No. 259/Kpts-II/2000 tanggal 23 Agustus 2000)
2. SK Menteri Kehutanan tentang Penetapan Kelompok Hutan Muara Barih/ G. Setambing, Kelompok Hutan G. Keramas, Kelompok Hutan G. Jelai, Kelompok Hutan G. Pango, Kawasan Hutan Gn. Senyang dan Kawasan Hutan G. Betung - G. Jabai
3. Peta Dasar Tematik Kehutanan skala 1 : 250.000

Sumber/ : Dinas Lingkungan Hidup Kabupaten Sanggau/

Source *Regional Office of Environment of Sanggau Regency*

Tabel 5.6.2 Luas Lahan Kritis di Kabupaten Sanggau, 2015
Table Critical Land in Sanggau Regency, 2015

Fungsi Kawasan	Luas (Ha)	Kritis (Ha)	Persentase (%)
(1)	(2)	(3)	(4)
Taman Nasional	1 564,39	373,35	23,87
Hutan Lindung	100 221,88	32 187,75	32,12
Hutan Produksi	435 299,64	351 587,79	80,77
Kawasan Perairan	14 463,16	148,22	1,02
Areal Penggunaan Lahan	722 955,43	92 850,39	12,84
Jumlah/ Total	1 274 504,50	477 147,50	37,44

SUMBER DATA LAHAN KRITIS :

Peta Lahan Kritis Kabupaten Sanggau, Provinsi Kalimantan Barat, Balai Pengelolaan DAS Kapuas Kementerian Kehutanan tahun 2011

Sumber/ : Dinas Kehutanan dan Perkebunan Kabupaten Sanggau/

Source Regional Office of Forestry and Estate of Sanggau Regency

Tabel 5.6.3 Desa Dalam Kawasan Hutan di Kabupaten Sanggau
Table Villages in Sanggau Regency Forest Area

Kecamatan/ Subdistrict	Nama Desa	Nama Kawasan
(1)	(2)	(3)
Entikong	Pala Pasang	HL G. PERINSSEN - SINJANG
	Suruh Tembawang	HP. G. PONGO
	Nekan	HPT. S. Beduai - S. DANGIN
Sekayam	Engkahan	HL G. RUAN
	Bungkang	HL G. NAHI
	Raut Muara	HP. S. Beduai - S. DANGIN
Noyan	Sei Dangin	HP. S. SEKAYAM - MENGKIYANG
	Idas	HP. S. SEKAYAM - MENGKIYANG
Beduai	Mawang Muda	HP. S. Beduai - S. DANGIN
Kembayan	Mobui	HP. S. SEKAYAM - MENGKIYANG
	Sejuah	HP. S. SEKAYAM - MENGKIYANG
Tayan Hulu	-	-
Balai	Cowet	HP. S. TAYAN
	Bulu Bala	HP. S. TAYAN
	Semoncol	HP. S. SENGAH - S. AMBAWANG
	Tae	HP. S. SENGAH - S. AMBAWANG
Tayan Hilir	Melugai	HP. S. TAYAN

Lanjutan Tabel/ *Continued Table 5.6.3*

Kecamatan/ <i>Subdistrict</i>	Nama Desa	Nama Kawasan
(1)	(2)	(3)
Parindu	Dosan	HP. S. SEKAYAM - MENGKIYANG
Bonti	Jamu	HL. G. BUDUK - BESI
	Bantai	HP. S. SEKAYAM - MENGKIYANG
	Majel	HP. S. SEKAYAM - MENGKIYANG
	Bahta	HP. S. SEKAYAM - MENGKIYANG
	Tunggul Boyok	HP. S. SEKAYAM - MENGKIYANG
	Sami	HP. S. SEKAYAM - MENGKIYANG
	Empodis	HP. S. SEKAYAM - MENGKIYANG
	Jangkang	Ketori
Pisang		HP. S. SEKAYAM - MENGKIYANG
Tanggung		HP. S. SEKAYAM - MENGKIYANG
Semirau		HP. S. SEKAYAM - MENGKIYANG
Empiyang		HP. S. SEKAYAM - MENGKIYANG
Jangkang		HP. S. SEKAYAM - MENGKIYANG
Semombat		HP. S. SEKAYAM - MENGKIYANG
Sape		HP. S. SEKAYAM - MENGKIYANG
Terati		HP. S. SEKAYAM - MENGKIYANG
Mukok	Engkode	HP. S. SEKAYAM - MENGKIYANG
Kapuas	Kambong	HP. S. SEKAYAM - MENGKIYANG
	Mengkiang	HP. S. SEKAYAM - MENGKIYANG
	Entakai	HP. S. SEKAYAM - MENGKIYANG

Sumber/ : Dinas Lingkungan Hidup Kabupaten Sanggau/
 Source Regional Office of Environment of Sanggau Regency

Tabel 5.6.4 Luas Kawasan Hutan dan Perairan Menurut Kecamatan di Kabupaten Sanggau (Ha), 2015
Table Forest and Inland Water Area by Subdistrict in Sanggau Regency (Ha), 2015

Kecamatan/ Subdistrict	Hutan Lindung/ Protection Forest	Suaka Alam dan Pelestarian Alam/ Sanctuary Reserve and Nature Conservation Area	Hutan Produksi/ Production Forest			Jumlah Luas Hutan dan Perairan/ Total Forest and Water Area
			Terbatas/ Limited	Tetap/ Per- manent	Dapat Dikonversi/ Convertible	
(1)	(2)	(3)	(4)	(5)	(6)	(7)
01. T o b a	3 536,52	-	-	44 888,43	-	48 424,95
02. M e l i a u	7 710,06	-	14 100,59	23,63	5 272,98	27 107,26
03. K a p u a s	-	-	17 004,39	12 798,61	-	29 803,00
04. M u k o k	-	-	-	13 909,20	-	13 909,20
05. J a n g k a n g	22 895,97	-	-	121 642,75	-	144 538,72
06. B o n t i	6 496,21	-	-	57 201,22	-	63 697,43
07. P a r i n d u	-	-	-	3 894,43	-	3 894,43
08. T a y a n H i l i r	-	-	-	21 879,35	252,85	22 132,20
09. B a l a i	4 495,98	-	-	30 365,99	-	34 861,97
10. T a y a n H u l u	2 022,61	-	-	162,05	-	2 184,66
11. K e m b a y a n	6 955,86	-	-	6 041,39	-	12 997,25
12. B e d u a i	2 193,65	1 561,66	280,85	19 560,72	176,63	23 773,51
13. N o y a n	11 261,60	-	-	18 215,81	-	29 477,41
14. S e k a y a m	8 162,53	2,73	11 537,89	5 918,62	-	25 621,77
15. E n t i k o n g	23 856,27	-	20 719,27	7 043,20	-	51 618,74
S a n g g a u	99 587,26	1 564,39	63 642,99	363 545,40	5 702,46	534 042,50

Sumber/ : Dinas Lingkungan Hidup Kabupaten Sanggau/
 Source Regional Office of Environment of Sanggau Regency

INDUSTRI, ENERGI, & PERTAMBANGAN

INDUSTRY, ENERGY, & MINING

6

Industri Pengolahan di Kabupaten Sanggau, 2017
PROCESSING INDUSTRY IN SANGGAU REGENCY, 2017



10 UNIT

Industri Menengah
MEDIUM INDUSTRY



397 UNIT

Industri Kecil Non Formal
NON FORMAL SMALL INDUSTRY



352 UNIT

Industri Kecil Formal
FORMAL SMALL INDUSTRY



Klasifikasi Usaha Industri INDUSTRY CLASSIFICATION

Berdasarkan Peraturan Menteri Perindustrian RI
BASED ON REGULATION OF INDONESIAN MINISTER OF INDUSTRY

64/M-IND/PER/7/2016



Industri Besar
LARGE INDUSTRY

Industri Menengah
MEDIUM INDUSTRY

Industri Kecil
SMALL INDUSTRY

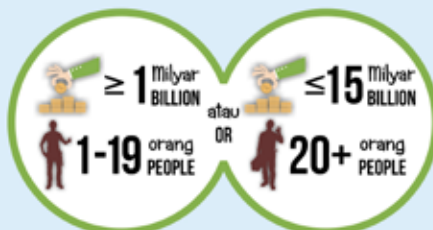

PENJELASAN TEKNIS

1. Pengumpulan data industri besar dan sedang dilakukan melalui Survei Industri Besar dan Sedang yang dilaksanakan setiap tahun secara lengkap (sensus) sejak tahun 1975. Survei Industri Besar dan Sedang mencakup semua perusahaan industri yang mempunyai tenaga kerja 20 orang atau lebih dengan menggunakan kuesioner II A.
2. Klasifikasi industri yang digunakan dalam survei ini berdasar kepada Klasifikasi Baku Lapangan Usaha Indonesia (KBLI). KBLI adalah klasifikasi lapangan usaha yang berdasar kepada *International Standard Industrial Classification of All Economic Activities* (ISIC) revisi 4 yang telah disesuaikan dengan kondisi Indonesia.
3. **Industri manufaktur** adalah suatu kegiatan ekonomi yang melakukan kegiatan mengubah suatu barang dasar secara mekanis, kimia, atau dengan tangan sehingga menjadi barang jadi/setengah jadi, dan atau barang yang kurang nilainya menjadi barang yang lebih tinggi nilainya, dan sifatnya lebih dekat kepada pemakai akhir. Termasuk dalam kegiatan ini adalah jasa industri dan pekerjaan perakitan.
4. **Jasa industri** adalah kegiatan industri yang melayani keperluan pihak lain. Pada kegiatan ini bahan baku disediakan oleh pihak lain sedangkan pihak pengolah hanya melakukan

TECHNICAL NOTES

1. *Data collection of large and medium scale manufacturing is conducted through The Large and Medium Manufacturing Establishment Survey that has been done annually for all industries (census) since 1975. Large and Medium Manufacturing Establishment Survey covers all manufactures/industries with 20 workers or more by questionnaire II A.*
2. *The industrial classification adopted in this survey refers to the Klasifikasi Baku Lapangan Usaha Indonesia (KBLI). KBLI is classification of economic activities based on the International Standard Industrial Classification of All Economic Activities (ISIC rev 4) that has been modified according to the local condition in Indonesia.*
3. **Manufacturing industry** is defined as an economic activity processing basic goods mechanically, chemicals or manually into final or intermediate goods. It is also defined as processing of lower value goods into higher value goods as final or intermediate products. The activities also include services for manufacturing and assembling.
4. **Services for manufacturing** is defined as a manufacturing activity which serving other manufacturing establishments. In this case, raw materials are supplied by others

pengolahannya dengan mendapat imbalan sebagai balas jasa (upah maklon).

5. **Perusahaan atau usaha industri** adalah suatu unit (kesatuan) usaha yang melakukan kegiatan ekonomi, bertujuan menghasilkan barang atau jasa, terletak pada suatu bangunan atau lokasi tertentu, dan mempunyai catatan administrasi tersendiri mengenai produksi dan struktur biaya serta ada seorang atau lebih yang bertanggung jawab atas usaha tersebut.
6. Industri manufaktur dikelompokkan ke dalam 4 golongan berdasarkan banyaknya pekerja, yaitu: industri besar (100 orang pekerja atau lebih), industri sedang/menengah (20–99 orang pekerja), industri kecil (5–19 orang pekerja), dan industri mikro (1–4 orang pekerja).
7. Pelanggan adalah individu atau kelompok, baik rumah tangga, perusahaan atau institusi non profit yang membeli air bersih dari perusahaan air bersih.
8. Air disalurkan adalah volume air bersih dari perusahaan air bersih

while the workers are paid as a compensation for processing raw materials.

5. **A manufacturing establishment** is defined as a production unit engaged in economic activity, producing goods or services, located in a building or in a certain location, keeping a business record concerning the production and cost structure, and having a person or more that are responsible to those activities.
6. *Manufacturing industries are categorized into four groups, based on the number of employees: large scale manufacturing (100 employees or more), medium scale manufacturing (20–99 employees), small scale manufacturing (5–19 employees), and micro industry (1–4 employees).*
7. *Customers are individuals or groups, whether household, company or non-profit institutions that buy water supply from water supply establishment.*
8. *Distributed water is the volume of water supply from water supply establishment.*

ULASAN**DESCRIPTION****6.1 Industri**

Pada tahun 2017 di Kabupaten Sanggau terdapat 759 unit usaha industri kecil menengah, jumlah tersebut lebih banyak dibanding tahun 2016. Adapun industri kecil dan menengah banyak ditemukan di Kecamatan Kapuas dan Kecamatan Sekayam.

6.2 Listrik

Produksi listrik tiap tahunnya terus mengalami peningkatan sejalan dengan meningkatnya konsumsi dan permintaan. Energi listrik merupakan salah satu kebutuhan rumah tangga maupun industri, baik untuk penerangan maupun sebagai penunjang berbagai peralatan elektronik dan mesin-mesin.

Menurut data PT. PLN (Persero) wilayah V ranting Sanggau pada tahun 2017, banyaknya produksi listrik yang terjual adalah sebesar 130.514.549 KWH dengan jumlah daya tersambung sebesar 93.996.200 VA. Adapun jumlah pelanggan untuk tahun 2017 sebanyak 78.472 pelanggan, naik 6,62 persen dibandingkan tahun 2016. Untuk lebih jelas dapat dilihat pada tabel 6.2.1 s/d 6.2.6.

6.3 Air Bersih

Air bersih merupakan salah satu kebutuhan pokok bagi penduduk baik untuk memasak, minum, maupun mencuci atau mandi. Bagi daerah Kabupaten Sanggau, khususnya di pedalaman, penggunaan air bersih masih secara tradisional bersumber dari sungai/danau dan air hujan. Atau di sebagian kecamatan air bersih dikelola sebagai komoditas industri oleh PDAM.

6.1 Manufacturing

In 2017, there are 759 units of small and medium industrial enterprises in Sanggau Regency, larger than 2016. They mostly found in Kapuas Subdistrict and Sekayam Subdistrict.

6.2 Electricity

Production of electric power these days increased in line with consume and request improvement. Electricity energy represent one of requirement household and industrial, not only for lighting, but also supporting of various machine and electronic equipment.

According to the State Electricity Company District V of Sanggau Regency in 2017, the total number of electricity produced was 130.514.549 KWH and installed capacity was 93.996.200 VA. The number of electricity consumers in 2017 was 78.472 consumers, increased by 6,62 percent than previous year. Complete data presented at table 6.2.1. to 6.2.6.

6.3 Water Supply

A healthy clean water is one of the mainly people needs that used for cooking, drinking, washing, and etc. In Sanggau Regency, especially outlying district traditionally uses clean water from river/lake and rain-water. Then, most of the districts cultivate clean water as an industrial commodity by Water Supply Regional Establishment.

Total air bersih/ air minum yang disalurkan pada tahun 2017 mencapai 2,21 juta M³ dengan 11.177 pelanggan. Sebagian besar konsumen PDAM di Kabupaten Sanggau tahun 2017 adalah rumah tangga dengan jumlah air minum yang disalurkan mencapai 1,858 juta M³. Sedangkan pemakaian terkecil air minum adalah Hotel/Objek Wisata yang mencapai 10,95 ribu M³. Untuk lebih jelas dapat dilihat pada tabel 6.3.1 s/d 6.3.6.

The total of clean/drinking water distributed in 2017 reached 2,21 million meter cubic with customers was 11.177. Most of consumers of the Water Supply Regional Establishment of Sanggau Regency in 2017 was household with the number of drinking water distributed reached 1,858 million meter cubic. While the smallest utility of drinking water was used by Hotel/Tourist Attraction, only 10,95 thousands meter cubic. Further explanation can be seen at table 6.3.1 until 6.3.6.

<https://sanggaukab.bps.go.id>

Gambar 7 **Picture** **Percentage of Water Distributed in Sanggau Regency by Group of Customers, 2017**
Percentage of Water Distributed in Sanggau Regency by Group of Customers, 2017

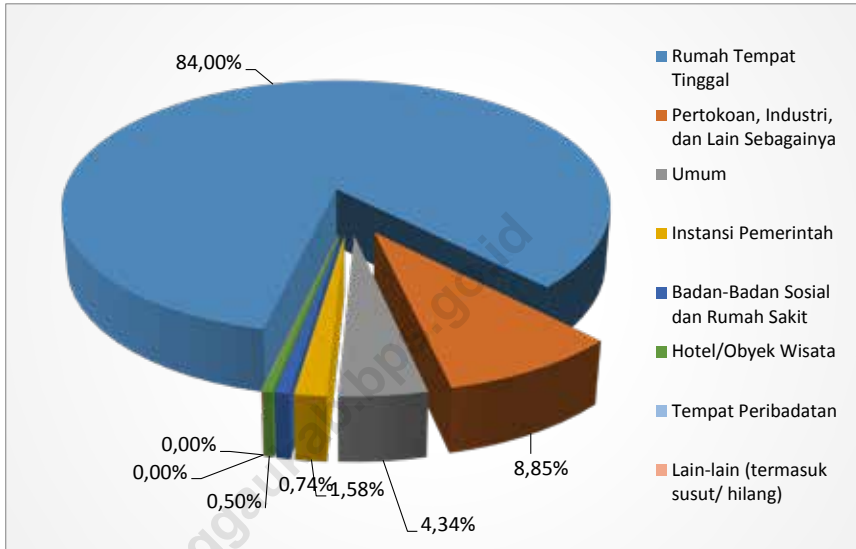

6.1 INDUSTRI/INDUSTRY

Tabel 6.1.1 Banyaknya Industri Dirinci Menurut Jenis dan Kecamatan di Kabupaten Sanggau, 2016-2017
Table Number of Industry by Type of Industry and Subdistrict in Sanggau Regency, 2016-2017

Kecamatan/ Subdistrict	Jenis Industri							
	Besar		Menengah		Kecil Non Formal		Kecil Formal	
	2016	2017	2016	2017	2016	2017	2016	2017
(1)	(2)	(3)	(4)	(5)	(6)	(7)	(8)	(9)
01. T o b a	-	...	-	-	5	5	2	3
02. M e l i a u	-	...	-	-	26	27	12	12
03. K a p u a s	1	...	10	1	73	104	133	142
04. M u k o k	2	...	1	2	18	21	10	10
05. J a n g k a n g	-	...	-	-	11	12	1	2
06. B o n t i	-	...	1	1	8	8	15	15
07. P a r i n d u	-	...	1	-	23	22	27	28
08. T a y a n H i l i r	3	...	4	3	18	25	9	11
09. B a l a i	-	...	-	1	17	21	8	8
10. T a y a n H u l u	-	...	-	1	12	37	15	16
11. K e m b a y a n	-	...	2	-	10	25	13	16
12. B e d u a i	-	...	2	-	5	4	7	9
13. N o y a n	-	...	-	-	29	33	3	3
14. S e k a y a m	-	...	11	1	43	46	44	60
15. E n t i k o n g	-	...	3	-	5	7	12	17
Jumlah / Total	6	...	35	10	303	397	311	352

Catatan/Note :

Penghitungan pada tahun 2017 mengikuti Peraturan Menteri Perindustrian RI Nomor 64/M-IND/PER/7/2016 / Calculations in 2017 follow the Regulation of Indonesian Minister of Industry Number 64/M-IND/PER/7/2016

Sumber/ : Dinas Perindustrian, Perdagangan, Koperasi, dan UKM Kabupaten Sanggau / Source Regional Office of Industry, Trade, Cooperative, and SME of Sanggau Regency

Tabel 6.1.2 Banyaknya Usaha, Jumlah Tenaga Kerja dan Nilai Investasi pada Industri Kecil Non Formal Menurut Jenisnya di Kabupaten Sanggau, 2016-2017
Number of Industry, Worker, and Investment at Non Formal Small Industry in Sanggau Regency by Type, 2016-2017

Kode KBLI 2009	Jenis Industri	Jumlah Unit Usaha		Tenaga Kerja	
		2016	2017	2016	2017
(1)	(2)	(3)	(4)	(5)	(6)
10	Industri Makanan	114	173	283	396
11	Industri Minuman	14	19	27	39
12	Industri Pengolahan Tembakau	-	-	-	-
13	Industri tekstil	6	7	15	38
14	Industri Pakaian Jadi	11	7	16	7
15	Industri Kulit, Barang dari Kulit dan Alas Kaki	4	2	12	7
16	Industri Kayu, Barang dari Kayu dan Gabus (Tidak Termasuk Furnitur) dan Barang Anyaman dari Bambu, Rotan dan Sejenisnya	84	96	199	314
17	Industri Kertas dan Barang dari Kertas	-	-	-	-
18	Industri Pencetakan dan Reproduksi Media Rekaman	-	1	-	2
19	Industri Produk dari Batu Bara dan Pengilangan Minyak Bumi	-	-	-	-
20	Industri Bahan Kimia dan Barang dari Bahan Kimia	2	1	3	3
21	Industri Farmasi, Produk Obat Kimia dan Obat Tradisional	-	-	-	-

Lanjutan Tabel/ *Continued Table 6.1.2*

Kode KBLI 2009	Jenis Industri	Jumlah Unit Usaha		Tenaga Kerja	
		2016	2017	2016	2017
(1)	(2)	(3)	(4)	(5)	(6)
22	Industri Karet, Barang dari Karet dan Plastik	1	4	20	32
23	Industri Barang Galian Bukan Logam	15	23	49	59
24	Industri Logam Dasar	-	-	-	-
25	Industri Barang Logam, Bukan Mesin dan Peralatannya	31	37	104	100
26	Industri Komputer, Barang Elektronik dan Optik	-	-	-	-
27	Industri Peralatan Listrik	-	-	-	-
28	Industri Mesin dan Peralengkapannya ytdl	-	-	-	-
29	Industri Kendaraan Bermotor, Trailer dan Semi Trailer	-	-	-	-
30	Industri Alat Angkutan Lainnya	-	-	-	-
31	Industri Furnitur	15	21	73	103
32	Industri Pengolahan Lainnya	6	6	22	49
33	Jasa Reparasi dan Pemasangan Mesin dan Peralatan	-	-	-	-
Jumlah/ Total		303	397	823	1 149

Catatan/Note :

Penghitungan pada tahun 2017 mengikuti Peraturan Menteri Perindustrian RI Nomor 64/M-IND/PER/7/2016 / *Calculations in 2017 follow the Regulation of Indonesian Minister of Industry Number 64/M-IND/PER/7/2016*

Sumber/ : Dinas Perindustrian, Perdagangan, Koperasi, dan UKM Kabupaten Sanggau / *Source Regional Office of Industry, Trade, Cooperative, and SME of Sanggau Regency*

Tabel 6.1.3 Banyaknya Usaha, Jumlah Tenaga Kerja dan Nilai Investasi pada Industri Kecil Formal Menurut Jenisnya di Kabupaten Sanggau, 2016-2017
Number of Industry, Worker, and Investment at Formal Small Industry in Sanggau Regency by Type, 2016-2017

Kode KBLI 2009	Jenis Industri	Jumlah Unit Usaha		Tenaga Kerja		Nilai Investasi (Ribuan Rp)	
		2016	2017	2016	2017	2016	2017
(1)	(2)	(3)	(4)	(5)	(6)	(7)	(8)
10	Industri Makanan	18	18	65	65	641 695	641 695
11	Industri Minuman	54	54	159	188
12	Industri Pengolahan Tembakau	-	-	-	-	-	-
13	Industri tekstil	4	5	11	14	244 360	289 360
14	Industri Pakaian Jadi	41	46	101	111	946 235	1 639 735
15	Industri Kulit, Barang dari Kulit dan Alas Kaki	-	-	-	-	-	-
16	Industri Kayu, Barang dari Kayu dan Gabus (Tidak Termasuk Furnitur) dan Barang Anyaman dari Bambu, Rotan dan Sejenisnya	58	76	232	424
17	Industri Kertas dan Barang dari Kertas	-	-	-	-	-	-
18	Industri Pencetakan dan Reproduksi Media Rekaman	41	43	174	179	2 511 620	2 671 620
19	Industri Produk dari Batu Bara dan Pengilangan Minyak Bumi	-	-	-	-	-	-
20	Industri Bahan Kimia dan Barang dari Bahan Kimia	3	2	7	6	165 175	65 175
21	Industri Farmasi, Produk Obat Kimia dan Obat Tradisional	-	-	-	-	-	-

Lanjutan Tabel/ *Continued Table 6.1.3*

Kode KBLI 2009	Jenis Industri	Jumlah Unit Usaha		Tenaga Kerja		Nilai Investasi (Ribuan Rp)	
		2016	2017	2016	2017	2016	2017
(1)	(2)	(3)	(4)	(5)	(6)	(7)	(8)
22	Industri Karet, Barang dari Karet dan Plastik	6	6	22	22	488 120	488 120
23	Industri Barang Galian Bukan Logam	9	11	34	39	281 500	451 500
24	Industri Logam Dasar	1	1	3	3	12 880	12 880
25	Industri Barang Logam, Bukan Mesin dan Peralatannya	23	27	84	95	1 619 920	2 214 320
26	Industri Komputer, Barang Elektronik dan Optik	1	1	5	6	38 850	250 000
27	Industri Peralatan Listrik	1	1	5	5	150 000	150 000
28	Industri Mesin dan Perlengkapan ytdl	-	-	-	-	-	-
29	Industri Kendaraan Bermotor, Trailer dan Semi Trailer	1	1	4	4	40 000	40 000
30	Industri Alat Angkutan Lainnya	1	-	4	-	65 000	-
31	Industri Furnitur	16	22	64	80	1 081 000	1 486 000
32	Industri Pengolahan Lainnya	21	25	45	101	808 225	2 175 725
33	Jasa Reparasi dan Pemasangan Mesin dan Peralatan	12	13	24	27	128 999	188 999
Jumlah/ Total		311	352	1 043	1 369

Catatan/Note :

Penghitungan pada tahun 2017 mengikuti Peraturan Menteri Perindustrian RI Nomor 64/M-IND/PER/7/2016 / *Calculations in 2017 follow the Regulation of Indonesian Minister of Industry Number 64/M-IND/PER/7/2016*

Sumber/ : Dinas Perindustrian, Perdagangan, Koperasi, dan UKM Kabupaten Sanggau /
Source Regional Office of Industry, Trade, Cooperative, and SME of Sanggau Regency

Tabel 6.1.4 Banyaknya Usaha, Jumlah Tenaga Kerja dan Nilai Investasi pada Industri Menengah Menurut Jenisnya di Kabupaten Sanggau, 2016-2017
Number of Industry, Worker, and Investment at Medium Industry in Sanggau Regency by Type, 2016-2017

Kode KBLI 2009	Jenis Industri	Jumlah Unit Usaha		Tenaga Kerja		Nilai Investasi (Ribuan Rp)	
		2016	2017	2016	2017	2016	2017
(1)	(2)	(3)	(4)	(5)	(6)	(7)	(8)
10	Industri Makanan	-	1	-	86	-	9 750 000
11	Industri Minuman	3	1	39	25	1 349 950	3 081 793
12	Industri Pengolahan Tembakau	-	-	-	-	-	-
13	Industri tekstil	-	-	-	-	-	-
14	Industri Pakaian Jadi	-	-	-	-	-	-
15	Industri Kulit, Barang dari Kulit dan Alas Kaki	-	-	-	-	-	-
16	Industri Kayu, Barang dari Kayu dan Gabus (Tidak Termasuk Furnitur) dan Barang Anyaman dari Bambu, Rotan dan Sejenisnya	19	3	270	82	7 189 381	1 328 400
17	Industri Kertas dan Barang dari Kertas	-	-	-	-	-	-
18	Industri Pencetakan dan Reproduksi Media Rekaman	3	-	14	-	684 000	-
19	Industri Produk dari Batu Bara dan Pengilangan Minyak Bumi	-	-	-	-	-	-
20	Industri Bahan Kimia dan Barang dari Bahan Kimia	-	2	-	225	-	48 084 205
21	Industri Farmasi, Produk Obat Kimia dan Obat Tradisional	-	-	-	-	-	-

Lanjutan Tabel/ *Continued Table 6.1.4*

Kode KBLI 2009	Jenis Industri	Jumlah Unit Usaha		Tenaga Kerja		Nilai Investasi (Ribuan Rp)	
		2016	2017	2016	2017	2016	2017
(1)	(2)	(3)	(4)	(5)	(6)	(7)	(8)
22	Industri Karet, Barang dari Karet dan Plastik	-	-	-	-	-	-
23	Industri Barang Galian Bukan Logam	1	-	10	-	974 300	-
24	Industri Logam Dasar	-	-	-	-	-	-
25	Industri Barang Logam, Bukan Mesin dan Peralatannya	1	-	4	-	500 000	-
26	Industri Komputer, Barang Elektronik dan Optik	-	-	-	-	-	-
27	Industri Peralatan Listrik	-	-	-	-	-	-
28	Industri Mesin dan Perlengkapan ytdl	-	-	-	-	-	-
29	Industri Kendaraan Bermotor, Trailer dan Semi Trailer	-	-	-	-	-	-
30	Industri Alat Angkutan Lainnya	-	-	-	-	-	-
31	Industri Furnitur	-	-	-	-	-	-
32	Industri Pengolahan Lainnya	8	3	104	63	2 525 516	1 100 516
33	Jasa Reparasi dan Pemasangan Mesin dan Peralatan	-	-	-	-	-	-
Jumlah/ Total		35	10	441	481	13 223 147	63 344 914

Catatan/Note :

Penghitungan pada tahun 2017 mengikuti Peraturan Menteri Perindustrian RI Nomor 64/M-IND/PER/7/2016 / *Calculations in 2017 follow the Regulation of Indonesian Minister of Industry Number 64/M-IND/PER/7/2016*

Sumber/ : Dinas Perindustrian, Perdagangan, Koperasi, dan UKM Kabupaten Sanggau / *Source Regional Office of Industry, Trade, Cooperative, and SME of Sanggau Regency*

Tabel 6.1.5 Banyaknya Usaha, Jumlah Tenaga Kerja dan Nilai Investasi pada Industri Besar Menurut Jenisnya di Kabupaten Sanggau, 2016-2017
Number of Industry, Worker, and Investment at Large Industry in Sanggau Regency by Type, 2016-2017

Kode KBLI 2009	Jenis Industri	Jumlah Unit Usaha		Tenaga Kerja		Nilai Investasi (Ribuan Rp)	
		2016	2017	2016	2017	2016	2017
(1)	(2)	(3)	(4)	(5)	(6)	(7)	(8)
10	Industri Makanan	-	...	-	...	-	...
11	Industri Minuman	-	...	-	...	-	...
12	Industri Pengolahan Tembakau	-	...	-	...	-	...
13	Industri tekstil	-	...	-	...	-	...
14	Industri Pakaian Jadi	-	...	-	...	-	...
15	Industri Kulit, Barang dari Kulit dan Alas Kaki	-	...	-	...	-	...
16	Industri Kayu, Barang dari Kayu dan Gabus (Tidak Termasuk Furnitur) dan Barang Anyaman dari Bambu, Rotan dan Sejenisnya	1	...	5 008	...	58 407 770	...
17	Industri Kertas dan Barang dari Kertas	-	...	-	...	-	...
18	Industri Pencetakan dan Reproduksi Media Rekaman	-	...	-	...	-	...
19	Industri Produk dari Batu Bara dan Pengilangan Minyak Bumi	-	...	-	...	-	...
20	Industri Bahan Kimia dan Barang dari Bahan Kimia	1	...	25	...	46 721 410	...
21	Industri Farmasi, Produk Obat Kimia dan Obat Tradisional	-	...	-	...	-	...

Lanjutan Tabel/ *Continued Table 6.1.5*

Kode KBLI 2009	Jenis Industri	Jumlah Unit Usaha		Tenaga Kerja		Nilai Investasi (Ribuan Rp)	
		2016	2017	2016	2017	2016	2017
(1)	(2)	(3)	(4)	(5)	(6)	(7)	(8)
22	Industri Karet, Barang dari Karet dan Plastik	3	...	1 050	...	72 556 425	...
23	Industri Barang Galian Bukan Logam	-	...	-	...	-	...
24	Industri Logam Dasar	1
25	Industri Barang Logam, Bukan Mesin dan Peralatannya	-	...	-	...	-	...
26	Industri Komputer, Barang Elektronik dan Optik	-	...	-	...	-	...
27	Industri Peralatan Listrik	-	...	-	...	-	...
28	Industri Mesin dan Perlengkapan ytdl	-	...	-	...	-	...
29	Industri Kendaraan Bermotor, Trailer dan Semi Trailer	-	...	-	...	-	...
30	Industri Alat Angkutan Lainnya	-	...	-	...	-	...
31	Industri Furnitur	-	...	-	...	-	...
32	Industri Pengolahan Lainnya	-	...	-	...	-	...
33	Jasa Reparasi dan Pemasangan Mesin dan Peralatan	-	...	-	...	-	...
Jumlah/ Total		6

Sumber/ : Dinas Perindustrian, Perdagangan, Koperasi, dan UKM Kabupaten Sanggau /
 Source Regional Office of Industry, Trade, Cooperative, and SME of Sanggau Regency

Tabel 6.1.6 Banyaknya Usaha Perdagangan dan Rumah Makan di Kabupaten Sanggau, 2017
Table *Number of Trading Business and Restaurant by Subdistrict in Sanggau Regency, 2017*

Kecamatan/ Subdistrict	Perdagangan/ Trading Business (Unit)	Rumah Makan/ Restaurant (Unit)
(1)	(2)	(3)
01. T o b a	167	5
02. M e l i a u	330	42
03. Kapuas	793	61
04. M u k o k	263	33
05. Jangkang	226	7
06. B o n t i	209	4
07. Parindu	574	11
08. Tayan Hilir	312	22
09. B a l a i	290	17
10. Tayan Hulu	488	19
11. Kembayan	496	21
12. Beduai	108	3
13. N o y a n	160	2
14. Sekayam	254	22
15. Entikong	331	24
Jumlah / Total 2017	5 001	293
2016	4 984	268
2015	4 159	260

Sumber/ : Dinas Perindustrian, Perdagangan, Koperasi, dan UKM Kabupaten Sanggau /
 Source Regional Office of Industry, Trade, Cooperative, and SME of Sanggau Regency

6.2 LISTRIK/ELECTRICITY

Tabel 6.2.1 Penjualan Listrik di Kabupaten Sanggau Menurut Kecamatan, 2017
Table Sales of Electricity by Subdistrict in Sanggau Regency, 2017

Kecamatan/ Subdistrict	Pelanggan/ Customers	Daya Tersambung / Installed Capacity (VA)	Listrik Terjual/ Electricity Sold (KWH)
(1)	(2)	(3)	(4)
Sanggau	54 698	66 884 900	94 945 988
Toba
Meliau
Kapuas
Mukok
Bonti
Parindu
Tayan Hilir
Balai
Tayan Hulu
Balai Karangan	23 774	27 111 300	35 568 561
Jangkang
Kembayan
Beduai
Sekayam
Noyan
Entikong
Jumlah/ Total 2017	78 472	93 996 200	130 514 549
2016	73 600	86 648 550	125 974 759
2015	68 907	80 774 700	120 620 133

Catatan/Note : *) Masih tergabung dengan Sekayam / Joined with Sekayam

Sumber/ : PT PLN Wilayah V Ranting Sanggau /
 Source State Electricity Company District V of Sanggau Regency

Tabel 6.2.2 Pelanggan Listrik Menurut Golongan/ Kelompok Tarif di Kabupaten Sanggau, 2017
Electricity Customers by Class/Group Fares of Sanggau Regency, 2017

Bulan/ Month	Rumah Tangga/ Household	P I S	Badan Sosial/ Social Foundation	Bisnis/ Business
(1)	(2)	(3)	(4)	(5)
Januari / January	67 263	34	1 889	4 223
Februari / February	67 501	34	1 892	4 232
Maret / March	67 739	34	1 896	4 253
April / April	68 234	34	1 907	4 272
Mei / May	68 584	33	1 913	4 269
Juni / June	69 004	33	1 928	4 278
Juli / July	69 305	33	1 947	4 293
Agustus / August	69 597	33	1 959	4 314
September / September	69 886	33	1 977	4 338
Oktober / October	70 193	33	1 984	4 350
November / November	70 684	33	2 001	4 360
Desember / December	71 486	33	2 029	4 374

Catatan/ Note :

PIS : Perusahaan/Industri dan Sejenisnya / Enterprise/Industry and the like

Lanjutan Tabel/ *Continued Table 6.2.2*

Bulan/ <i>Month</i>	Pemerintah/ <i>Government</i>	P J U	Jumlah/ <i>Total</i>
(1)	(6)	(7)	(8)
Januari / <i>January</i>	394	98	73 901
Februari / <i>February</i>	395	98	74 152
Maret / <i>March</i>	396	98	74 416
April / <i>April</i>	395	103	74 945
Mei / <i>May</i>	428	107	75 334
Juni / <i>June</i>	430	107	75 780
Juli / <i>July</i>	430	107	76 115
Agustus / <i>August</i>	429	107	76 439
September / <i>September</i>	431	109	76 774
Oktober / <i>October</i>	430	111	77 101
November / <i>November</i>	431	111	77 620
Desember / <i>December</i>	437	113	78 472

Catatan/ *Note* :

PJU : Penerangan Jalan Umum / *Public Street Lighting*

Sumber/ : PT PLN Wilayah V Ranting Sanggau /

Source State Electricity Company District V of Sanggau Regency

Tabel 6.2.3 Nilai Penjualan Kumulatif Listrik Menurut Golongan/ Kelompok Tarif di Kabupaten Sanggau (Rupiah), 2017
Cummulative Value of Electricity Sales by Class/ Group Fares in Sanggau Regency (Rupiahs), 2017

Bulan/ Month	Rumah Tangga/ Household	P I S	Badan Sosial/ Social Foundation	Bisnis/ Business
(1)	(2)	(3)	(4)	(5)
Januari / January	6 887 497 063	244 170 543	250 753 488	2 428 850 721
Februari / February	13 464 910 279	488 228 462	493 327 646	4 607 371 292
Maret / March	21 005 145 413	739 060 593	750 660 397	6 985 980 614
April / April	28 988 639 296	999 900 819	1 015 680 745	9 367 518 851
Mei / May	37 778 391 827	1 236 317 803	1 288 528 367	11 824 589 958
Juni / June	46 917 645 190	1 512 016 430	1 561 069 591	14 309 311 856
Juli / July	55 961 774 959	1 767 745 582	1 821 724 021	16 770 600 246
Agustus / August	65 093 538 966	2 040 666 503	2 109 075 031	19 323 058 787
September / September	74 008 472 667	2 298 431 519	2 393 778 472	21 741 128 281
Oktober / October	82 947 644 409	2 570 178 060	2 680 858 781	24 275 881 460
November / November	91 782 646 858	2 831 495 212	2 994 480 817	26 781 423 526
Desember / December	100 709 708 013	3 061 355 897	3 281 888 129	29 280 539 352
2017	100 709 708 013	3 061 355 897	3 281 888 129	29 280 539 352

Catatan/ Note :

PIS : Perusahaan/Industri dan Sejenisnya / Enterprise/Industry and the like

Lanjutan Tabel/ *Continued Table 6.2.3*

Bulan/ <i>Month</i>	Pemerintah/ <i>Government</i>	P J U	Jumlah/ <i>Total</i>
(1)	(6)	(7)	(8)
Januari / <i>January</i>	461 934 416	241 112 875	10 514 319 106
Februari / <i>February</i>	863 586 753	480 156 268	20 397 580 700
Maret / <i>March</i>	1 308 359 933	718 661 165	31 507 868 115
April / <i>April</i>	1 721 463 889	975 464 508	43 068 668 108
Mei / <i>May</i>	2 144 701 534	1 229 284 875	55 501 814 364
Juni / <i>June</i>	2 559 173 609	1 488 148 281	68 347 364 957
Juli / <i>July</i>	2 976 216 489	1 745 946 443	81 044 007 740
Agustus / <i>August</i>	3 404 077 709	1 997 430 900	93 967 847 896
September / <i>September</i>	3 870 748 548	2 258 057 976	106 570 617 463
Oktober / <i>October</i>	4 355 056 175	2 507 868 269	119 337 487 154
November / <i>November</i>	4 826 180 594	2 761 924 868	131 978 151 875
Desember / <i>December</i>	5 295 705 175	3 003 996 722	144 633 193 288
2017	5 295 705 175	3 003 996 722	144 633 193 288

Catatan/ *Note* :

PIU : Penerangan Jalan Umum / *Public Street Lighting*

Sumber/ : PT PLN Wilayah V Ranting Sanggau /

Source State Electricity Company District V of Sanggau Regency

Tabel 6.2.4 Pelanggan Listrik Menurut Golongan/Kelompok Tarif dan Kecamatan di Kabupaten Sanggau, 2017
Table *Number of Electricity Customers by Class/Group Fares and Subdistrict in Sanggau Regency, 2017*

Kecamatan/ Subdistrict	Rumah Tangga/ Household	Pemerintah/ Government + PJU	P I S	Badan Sosial/ Social Foundation	Bisnis/ Business
(1)	(2)	(3)	(4)	(5)	(6)
Sanggau	49 712	411	22	1 363	3 190
Toba
Meliau
Kapuas
Mukok
Bonti
Parindu
Tayan Hilir
Balai
Tayan Hulu
Balai Karangan	21 774	139	11	666	1 184
Jangkang
Kembayan
Beduai
Sekayam
Noyan
Entikong
Jumlah / Total	71 486	550	33	2 029	4 374

Catatan/ Note :

PJU : Penerangan Jalan Umum / *Public Street Lighting*

PIS : Perusahaan/Industri dan Sejenisnya / *Enterprise/Industry and the like*

Sumber/ : PT PLN Wilayah V Ranting Sanggau /

Source : *State Electricity Company District V of Sanggau Regency*

Tabel 6.2.5 Nilai Penjualan Listrik Dirinci Menurut Golongan dan Kecamatan di Kabupaten Sanggau, 2017
Table *Value of Electricity Sales by Class/Group Fares and Subdistrict in Sanggau Regency, 2017*

Kecamatan/ Subdistrict	Rumah Tangga/ Household	Pemerintah/ Government + PJU	P I S	Badan Sosial/ Social Foundation	Bisnis/ Business
(1)	(2)	(3)	(4)	(5)	(6)
Sanggau	72 185 624 479	6 106 833 194	2 866 385 532	2 536 817 935	22 398 547 627
Toba
Meliau
Kapuas
Mukok
Bonti
Parindu
Tayan Hilir
Balai
Tayan Hulu
Balai Karangan	28 524 083 534	2 192 868 703	194 970 365	745 070 194	6 881 991 725
Jangkang
Kembayan
Beduai
Sekayam
Noyan
Entikong
Jumlah / Total	100 709 708 013	8 299 701 897	3 061 355 897	3 281 888 129	29 280 539 352

Catatan/ Note :

PJU : Penerangan Jalan Umum / *Public Street Lighting*

PIS : Perusahaan/Industri dan Sejenisnya / *Enterprise/Industry and the like*

Sumber/ : PT PLN Wilayah V Ranting Sanggau /

Source : *State Electricity Company District V of Sanggau Regency*

Tabel 6.2.6 Daya Terpasang, Produksi, dan Distribusi Listrik PT. PLN (Persero) pada Cabang/Ranting PLN di Kabupaten Sanggau, 2011-2016
Installed Capacity, Production, and Distribution of Electricity of State Electricity Company at Branch Level in Sanggau Regency, 2011-2016

Tahun/Year	Daya Terpasang/ Installed Capacity (MW)	Produksi Listrik/ Production (KWh)	Listrik Terjual/ Electricity Sold (KWh)	Dipakai Sendiri/ Own Usage (KWh)	Susut/Hilang / Shrined (KWh)
(1)	(2)	(3)	(4)	(5)	(6)
2011	20 647,00	1 042 380,00	...
2012	24 428,00	1 008 198,00	...
2013	24 518,00	3 325 064,00	...
2014	37 540,00	146 322 341,80	112 768 959,00	1 057 387,86	18 313 586,80
2015	39 245,00	164 567 239,31	120 620 132,00	2 284 643,81	19 155 739,31
2016	38 425,00	165 134 730,09	125 974 758,00	9 500 513,63	17 828 181,71
2017	41 900,00	169 006 507,86	130 514 549,00	1 399 520,00	15 493 266,90

Sumber/ : PT PLN Wilayah V Ranting Sanggau /

Source : State Electricity Company District V of Sanggau Regency

Tabel 6.2.7 Persebaran Pembangkit Listrik Non PLN Berdasarkan Lokasi, Daya Terpasang, dan Jumlah Pelanggan di Kabupaten Sanggau, 2016
Table *Distribution of Non PLN Power Plants by Location, Capacity, and Customers in Sanggau Regency, 2016*

Jenis Pembangkit/ Power Generating	Daya Terpasang per Unit/ Installed Capacity per Unit	Jumlah/ Total	Lokasi/ Location (Dusun/Desa / Hamlet/Village)	Kecamatan/ Subdistrict	Pelanggan yang Dialiri/ Customers
(1)	(2)	(3)	(4)	(5)	(6)
PLTMH	37 KW	1	Riyai/ Riyai	Tayan Hulu	150
	25 KW	1	Sei Tapang/ Kedakas	Tayan Hulu	41
	25 KW	1	Dosan/ Bahta	Bonti	72
	40 KW	1	Tabau/ Bahta	Bonti	95
	25 KW	1	Engkaras/ Nekan	Entikong	80
	25 KW	1	Punti Tapau/ Nekan	Entikong	150
	25 KW	1	Entabang/ Pala Pasang	Entikong	65
	25 KW	1	Mangkau/ Pala Pasang	Entikong	58
	25 KW	1	Sungai Engkadok/ Pala Pasang	Entikong	55
	25 KW	1	Pala Pasang/ Pala Pasang	Entikong	77
	25 KW	1	Gunjema'/ Suruh Tembawang	Entikong	40
	25 KW	1	Senutul/ Suruh Tembawang	Entikong	148
	25 KW	1	Suruh Tembawang/ Suruh Tembawang	Entikong	150
	25 KW	1	Pool/ Suruh Tembawang	Entikong	73
	25 KW	1	Sekajang/ Suruh Tembawang	Entikong	75
	25 KW	1	Badat Lama/ Suruh Tembawang	Entikong	35
	25 KW	1	Telogah/ Idas	Noyan	150
25 KW	1	Idas/ Idas	Noyan	160	
25 KW	1	Kumpai Merah/ Idas	Noyan	70	

Lanjutan Tabel/ *Continued Table 6.2.6*

Jenis Pembangkit/ Power Generating	Daya Terpasang per Unit/ <i>Installed Capacity per Unit</i>	Jumlah/ Total	Lokasi/ Location (Dusun/Desa / Hamlet/Village)	Kecamatan/ Subdistrict	Pelanggan yang Dialiri/ Customers
(1)	(2)	(3)	(4)	(5)	(6)
PLTMH	25 KW	1	Koli/ Idas	Noyan	48
	25 KW	1	Periji/ Sei Dangin	Noyan	98
	25 KW	1	Sei Merah/ Semombat	Jangkang	110
	22 KW	1	Semukau/ Ketori	Jangkang	69
	48 KW	1	Landau/ Melawi Makmur	Meliau	70
	48 KW	1	Nek Sawak/ Melawi Makmur	Meliau	109
	48 KW	1	Batu Laut/ Kuala Rosan	Meliau	160
	25 KW	1	RT Selampok/ Kuala Rosan	Meliau	142
	48 KW	1	Sebude/ Kuala Rosan	Meliau	235
	48 KW	1	Sei Kerumai/ Kuala Rosan	Meliau	95
	48 KW	1	Kerawang/ Sei Kembayau	Meliau	90
	48 KW	1	Kerotong/ Sei Kembayau	Meliau	77
	70 KW	1	Balai Imbung/ Sei Kembayau	Meliau	148
	48 KW	1	Kelampai Janang/ Pana	Kapuas	42
	48 KW	1	Gunung Tunggal/ Penyelimau Jaya	Kapuas	79
	48 KW	1	Tokang/ Mengkiang	Kapuas	105
	48 KW	1	Segok Sebafoi/ Sebuduh	Kembayan	58
25 KW	1	Padi Kaye	Balai	31	

Lanjutan Tabel/ *Continued Table 6.2.6*

Jenis Pembangkit/ Power Generating	Daya Terpasang per Unit/ Installed Capacity per Unit	Jumlah/ Total	Lokasi/ Location (Dusun/Desa / Hamlet/Village)	Kecamatan/ Subdistrict	Pelanggan yang Dialiri/ Customers
(1)	(2)	(3)	(4)	(5)	(6)
PLTS	50 WP	100	Dusun Emberas, Desa Emberas	Tayan Hilir	100
	50 WP	120	Dusun Terentang, Desa Subah	Tayan Hilir	120
	50 WP	48	Cempedak	Tayan Hilir	48
	50 WP	100	Dusun Malenggang, Desa Malenggang	Sekayam	100
	50 WP	100	Dusun Sei Sepan, Desa Malenggang	Sekayam	100
	50 WP	140	Dosan	Parindu	140
	50 WP	464	Bahta/ Bahta	Bonti	464
	50 WP	100	Tunggul Boyok/ Tunggul Boyok	Bonti	100
	5 KWp	terpusat	Dusun Sei Langer, Desa Mengkiang	Kapuas	30
	50 KWp	terpusat	Ribau/ Pana	Kapuas	54
	50 WP	32	Dusun Kerosik, Desa Noyan	Noyan	32
	50 WP	60	Dusun Perungun, Desa Sei Dangan	Noyan	60
	50 WP	74	Dusun Bangko, Desa Empoto	Noyan	74
	15 KWp	terpusat	Empiyang/ Empiyang	Jangkang	100
	50 WP	50	Empiyang/ Empiyang	Jangkang	50

Catatan/Note :

PLTMH : Pembangkit Listrik Tenaga Mikro Hidro/ *Micro Hydro Power Plant*PLTS : Pembangkit Listrik Tenaga Surya/ *Solar Power Plant*

KW : Kilo Watt

WP : Watt-Peak

Sumber/ : Dinas Energi dan Sumber Daya Mineral Kabupaten Sanggau/

Source : *Regional Office of Energy and Mineral Resources of Sanggau Regency*

6.3 AIR BERSIH/WATERY

Tabel 6.3.1 Banyaknya Pelanggan, Air yang Disalurkan, dan Nilainya Menurut Kecamatan di Kabupaten Sanggau, 2017
Table *Number of Customers, Water Distributed, and Its Value in Sanggau Regency by Subdistrict, 2017*

Kecamatan/ Subdistrict	Pelanggan/ Customers	Air Disalurkan/ Water Distributed (m ³)	Nilai/ Value (rupiah/rupiahs)
(1)	(2)	(3)	(4)
01. T o b a	-	-	-
02. M e l i a u	722	126 827	385 270 400
03. K a p u a s	5 842	1 328 714	5 113 660 950
04. M u k o k	421	72 433	225 859 150
05. J a n g k a n g	97	16 150	35 561 300
06. B o n t i	270	38 370	117 559 300
07. P a r i n d u	353	86 284	436 428 200
08. T a y a n H i l i r	462	78 524	246 076 000
09. B a l a i	289	54 923	209 856 950
10. T a y a n H u l u	548	86 179	286 913 450
11. K e m b a y a n	405	86 801	259 452 750
12. B e d u a i	189	24 245	55 610 450
13. N o y a n	-	-	-
14. S e k a y a m	912	134 654	632 631 750
15. E n t i k o n g	667	78 581	349 938 950
Air Tanpa Meter	-	-	-
Jumlah / Total 2017	11 177	2 212 685	8 354 819 600
2016	11 103	2 143 178	7 910 569 250
2015	11 048	2 004 826	7 509 127 710

Sumber/ : PDAM Kabupaten Sanggau /
 Source Local Water Supply Utility of Sanggau Regency

Tabel 6.3.2 Banyaknya Air Minum yang Disalurkan di Kabupaten Sanggau Menurut Kelompok Pelanggan (m³), 2014-2017
Table Number of Water Distributed in Sanggau Regency by Group of Customers (m³), 2014-2017

Kelompok Pelanggan/ Customer Group	Tahun / Year			
	2014	2015	2016	2017
(1)	(2)	(3)	(4)	(5)
01. Rumah Tempat Tinggal	1 556 942	1 653 284	1 789 866	1 858 087
02. Hotel/Obyek Wisata	10 139	10 728	10 504	10 950
03. Badan-Badan Sosial dan Rumah Sakit	83 670	89 538	96 139	95 920
04. Tempat Peribadatan	-	-	-	-
05. Umum	18 934	15 945	15 085	16 266
06. Pertokoan, Industri, dan Lain Sebagainya	205 225	205 382	200 180	196 612
07. Instansi Pemerintah	33 347	31 949	30 707	34 850
08. Lain-lain (termasuk susut/hilang)	-	-	-	-
Jumlah / Total	1 908 257	2 006 826	2 142 481	2 212 685

Sumber/ : PDAM Kabupaten Sanggau /
 Source Local Water Supply Utility of Sanggau Regency

Tabel 6.3.3 Nilai Air Minum yang Disalurkan di Kabupaten Sanggau Menurut Kelompok Pelanggan (Ribu Rupiah), 2014-2017
Table Value of Water Distributed in Sanggau Regency by Group of Customers (Thousand Rupiahs), 2014-2017

Kelompok Pelanggan/ Customer Group	Tahun / Year			
	2014	2015	2016	2017
(1)	(2)	(3)	(4)	(5)
01. Rumah Tempat Tinggal	4 521 099	4 760 326	5 218 728	5 575 150
02. Hotel/Obyek Wisata	171 410	170 290	166 495	172 760
03. Badan-Badan Sosial dan Rumah Sakit	136 943	145 541	155 725	154 637
04. Tempat Peribadatan	-	-	-	-
05. Umum	17 186	12 637	11 835	12 361
06. Pertokoan, Industri, dan Lain Sebagainya	2 132 345	1 932 442	1 919 614	1 946 272
07. Instansi Pemerintah	426 094	430 031	424 232	493 640
08. Lain-lain (termasuk susut/hilang)	-	-	-	-
Jumlah / Total	7 405 077	7 451 267	7 896 629	8 354 820

Sumber/ : PDAM Kabupaten Sanggau /

Source Local Water Supply Utility of Sanggau Regency

Tabel 6.3.4 Nilai Air Minum yang Disalurkan di Kabupaten Sanggau Menurut Kelompok Pelanggan (Ribu Rupiah), 2017
Table *Value of Water Distributed by Group of Customers and Subdistrict in Sanggau Regency (Thousand Rupiahs), 2017*

Kecamatan/ Subdistrict	Rumah Tangga/ Household	Umum/ Public	Badan Sosial/ Social Foundation
(1)	(2)	(3)	(4)
01. T o b a	-	-	-
02. M e l i a u	295 961	1 610	3 609
03. K a p u a s	3 297 947	-	126 740
04. M u k o k	213 116	-	6 118
05. J a n g k a n g	30 851	1 026	1 332
06. B o n t i	113 084	-	2 102
07. P a r i n d u	311 825	-	303
08. T a y a n H i l i r	160 704	803	2 222
09. B a l a i	120 641	650	4 082
10. T a y a n H u l u	218 363	260	4 615
11. K e m b a y a n	218 928	3 369	1 494
12. B e d u a i	48 474	493	175
13. N o y a n	-	-	-
14. S e k a y a m	295 536	2 710	335
15. E n t i k o n g	249 721	1 441	1 511
Jumlah / Total			
2017	5 575 150	12 361	154 637
2016	5 218 725	11 835	155 725
2015	4 760 323	12 637	145 541

Lanjutan Tabel/ *Continued Table 6.3.4*

Kecamatan/ <i>Subdistrict</i>	Pemerintahan/ <i>Government</i>	Usaha/Industri / <i>Industry</i>	Jumlah/ <i>Total</i>
(1)	(5)	(6)	(7)
01. T o b a	-	-	-
02. M e l i a u	2 121	81 970	385 270
03. Kapuas	412 857	1 276 118	5 113 661
04. M u k o k	6 626	-	225 859
05. Jangkang	2 352	-	35 561
06. B o n t i	2 373	-	117 559
07. Parindu	-	124 301	436 428
08. TayanHilir	5 943	76 404	246 076
09. B a l a i	13 349	71 136	209 857
10. Tayan Hulu	6 346	57 331	286 913
11. Kembayan	7 725	27 937	259 453
12. Beduai	2 930	3 540	55 610
13. N o y a n	-	-	-
14. Sekayam	987	333 064	632 632
15. Entikong	30 034	67 233	349 939
Jumlah / Total 2017	493 640	2 119 032	8 354 820
2016	424 233	2 086 112	7 896 630
2015	430 033	2 102 733	7 451 267

Sumber/ : PDAM Kabupaten Sanggau /
Source Local Water Supply Utility of Sanggau Regency

Tabel 6.3.5 Banyaknya Air Minum yang Disalurkan Menurut Kelompok dan Kecamatan di Kabupaten Sanggau (m³), 2017
Table Number of Water Distributed by Group of Customers and Subdistrict in Sanggau Regency (m³), 2017

Kecamatan/ Subdistrict	Rumah Tangga/ Household	Umum/ Public	Badan Sosial/ Social Foundation
(1)	(2)	(3)	(4)
01. T o b a	-	-	-
02. M e l i a u	113 454	2 105	2 780
03. Kapuas	1 096 942	-	77 093
04. M u k o k	68 517	-	3 347
05. Jangkang	13 462	1 440	960
06. B o n t i	36 722	-	1 425
07. Parindu	74 898	-	198
08. TayanHilir	66 085	892	1 766
09. B a l a i	43 916	1 041	3 162
10. Tayan Hulu	76 837	330	2 801
11. Kembayan	78 507	4 436	1 068
12. Beduai	23 029	470	132
13. N o y a n	-	-	-
14. Sekayam	96 872	3 367	130
15. Entikong	68 846	2 185	1 058
Jumlah / Total 2017	1 858 087	16 266	95 920
2016	1 789 866	15 085	96 139
2015	1 651 284	15 945	89 538

Lanjutan Tabel/ *Continued Table 6.3.5*

Kecamatan/ <i>Subdistrict</i>	Pemerintahan/ <i>Government</i>	Usaha/Industri / <i>Industry</i>	Jumlah/ <i>Total</i>
(1)	(5)	(6)	(7)
01. T o b a	-	-	-
02. M e l i a u	146	8 342	126 827
03. K a p u a s	27 936	126 743	1 328 714
04. M u k o k	569	-	72 433
05. J a n g k a n g	288	-	16 150
06. B o n t i	223	-	38 370
07. P a r i n d u	-	11 188	86 284
08. T a y a n H i l i r	546	9 235	78 524
09. B a l a i	1 031	5 773	54 923
10. T a y a n H u l u	490	5 721	86 179
11. K e m b a y a n	605	2 185	86 801
12. B e d u a i	366	248	24 245
13. N o y a n	-	-	-
14. S e k a y a m	126	34 159	134 654
15. E n t i k o n g	2 524	3 968	78 581
Jumlah / Total 2017	34 850	207 562	2 212 685
2016	30 707	210 684	2 142 481
2015	31 949	216 110	2 004 826

Sumber/ : PDAM Kabupaten Sanggau /

Source Local Water Supply Utility of Sanggau Regency

6.4 PERTAMBANGAN/MINING

Tabel 6.4.1 Daftar Nama Perusahaan yang Memiliki Izin Usaha Pertambangan (IUP) Menurut Kecamatan di Kabupaten Sanggau, 2016
Companies Who Has Mining License by Subdistrict in Sanggau Regency, 2016

Kecamatan/ Subdistrict	Perusahaan/ Company	IUP/ Mining License	Bahan Galian/ Mineral
(1)	(2)	(3)	(4)
TOBA	PT. KALMIN	OPERASI PRODUKSI	BAUKSIT
	PT. ALU SENTOSA	OPERASI PRODUKSI	BAUKSIT
	PT. CAKRAWALA MANDIRI SEDAYA	EKSPLORASI	BAUKSIT
	PT. DINAMIKA SEJAHTERA MANDIRI	OPERASI PRODUKSI	BAUKSIT
	PT. SANMAS MEKAR ABADI	OPERASI PRODUKSI	BAUKSIT
	PT. BUMI RAYA UTAMA INDUSTRIES LOGAM	EKSPLORASI	BAUKSIT
	PT. KURNIA JAYA RAYA	EKSPLORASI	BAUKSIT
	PT. BANGKA JAWA MINING MILLS	EKSPLORASI	BAUKSIT
MELIAU	PT. PERSADA BUANA GEMILANG	OPERASI PRODUKSI	BAUKSIT
	PT. PERSADA PRATAMA CEMERLANG	OPERASI PRODUKSI	BAUKSIT
	PT. VISITAMA	EKSPLORASI	BAUKSIT
	PT. BOSOWA MINING	EKSPLORASI	BAUKSIT
	PT. MEGA CITRA UTAMA	OPERASI PRODUKSI	BAUKSIT
	PT. ALU SENTOSA	OPERASI PRODUKSI	BAUKSIT
	PT. ANEKA TAMBANG Tbk	OPERASI PRODUKSI	BAUKSIT
	PT.MANDARA PRIMA NUSANTARA	EKSPLORASI	BAUKSIT
	PT. EKA EKSPLORASI	EKSPLORASI	EMAS dmp
	PT. KURNIA JAYA RAYA	EKSPLORASI	BAUKSIT
KAPUAS	PT. QUALITY SUKSES SEJAHTERA	EKSPLORASI	BAUKSIT
	PT. BOMA PRASADA	OPERASI PRODUKSI	ZIRKON
	PT. MENDAWA ARGAPURA SENTOSA	EKSPLORASI	BAUKSIT

Lanjutan Tabel/ *Continued Table 6.4.1*

Kecamatan/ <i>Subdistrict</i>	Perusahaan/ <i>Company</i>	IUP/ <i>Mining License</i>	Bahan Galian/ <i>Mineral</i>
(1)	(2)	(3)	(4)
KAPUAS	PT. SETIA PRATAMA KONINDO	EKSPLORASI	EMAS
	PT. CITRA KATULISTIWA SAWIT PER-KASA	EKSPLORASI	BAUKSIT
	PT. EKA EKSPLORASI	EKSPLORASI	EMAS dmp
	CV. PRIMA MANDIRI	EKSPLORASI	ZIRKON
	PT. MONOKEM SURYA	OPERASI PRODUKSI	ZIRKON
MUKOK	PT. EKA EKSPLORASI	EKSPLORASI	EMAS
	PT. SETIA PRATAMA KONINDO	EKSPLORASI	EMAS
	CV. PRIMA MANDIRI	EKSPLORASI	BIJIH BESI
JANGKANG	PT. MITRA ENERGI PETRONUSA	EKSPLORASI	EMAS
	CV. PRIMA MANDIRI	EKSPLORASI	BIJIH BESI
	CV. ENGGANG	EKSPLORASI	BATU BARA
	PT. BUMI MAKMUR MINERAL	EKSPLORASI	BATU BARA
	CV. AMIN	EKSPLORASI	BATU BARA
	PT. BERKAT SATIME RAYA	EKSPLORASI	BATU BARA
	PT. BINTANGAR MAJU ABADI	EKSPLORASI	BATU BARA
	PT. TEMILAH ARGO ABADI	EKSPLORASI	BATU BARA
	PT. TRANS SULAWESI TENGGARA	EKSPLORASI	GRAFIT
	PT. TRANS SULAWESI SEJAHTERA	EKSPLORASI	GRAFIT
BONTI	CV. PRIMA MANDIRI	EKSPLORASI	BIJIH BESI
	PT. MEGA KARYA DWIPA	OPERASI PRODUKSI	BIJIH BESI
	PT. BUMI MAKMUR MINERAL	EKSPLORASI	BATU BARA
	PT. WAHANA KALBAR MINERAL	EKSPLORASI	BATU BARA

Lanjutan Tabel/ *Continued Table 6.4.1*

Kecamatan/ Subdistrict	Perusahaan/ Company	IUP/ Mining License	Bahan Galian/ Mineral
(1)	(2)	(3)	(4)
PARINDU	-	-	-
TAYAN HILIR	PT. BUMI PETRA SEJAHTERA	EKSPLORASI	BAUKSIT
	PT. KAPUAS PERSADA PRIMA	EKSPLORASI	BAUKSIT
	PT. KALMIN LESTARI	EKSPLORASI	BAUKSIT
	PT. QUALITY SUKSES SEJAHTERA	EKSPLORASI	BAUKSIT
	PT. ENERGI BARA LESTARI	OPERASI PRODUKSI	BAUKSIT
	PT. SANMAS MEKAR ABADI	OPERASI PRODUKSI	BAUKSIT
TAYAN HILIR	PT. DANPAC RESOURCES	OPERASI PRODUKSI	BAUKSIT
	PT. MAHKOTA KARYA UTAMA	OPERASI PRODUKSI	BAUKSIT
	PT. CASANAMATRA KENCANA	EKSPLORASI	BAUKSIT
	PT. KALMIN SENTOSA	EKSPLORASI	BAUKSIT
	PT. ANEKA TAMBANG Tbk	OPERASI PRODUKSI	BAUKSIT
	PT. INDONESIA CHEMICAL ALUMINA	OPERASI PRODUKSI	BAUKSIT
	PT. KAPUAS BARA MINERAL	OPERASI PRODUKSI	BAUKSIT
	PT. EKA EKSPLORASI	EKSPLORASI	BAUKSIT
	PT. BUMIRAYA UTAMA INDUSTRIES LOGAM	EKSPLORASI	BAUKSIT
	PT. KARUNIA JAYA RAYA	EKSPLORASI	BAUKSIT
	PT. PAJAR CEMERLANG IDAMAN	EKSPLORASI	BAUKSIT
	PT. ANEKA TAMBANG Tbk	EKSPLORASI	BAUKSIT
	PT. BINTANGAR MAJU ABADI	EKSPLORASI	BAUKSIT
	PT. TAYAN PRIMA MINING	EKSPLORASI	BAUKSIT

Lanjutan Tabel/ *Continued Table 6.4.1*

Kecamatan/ <i>Subdistrict</i>	Perusahaan/ <i>Company</i>	IUP/ <i>Mining License</i>	Bahan Galian/ <i>Mineral</i>
(1)	(2)	(3)	(4)
BALAI	PT. BINTANG MAJU ABADI	EKSPLORASI	BAUKSIT
	CV. PRIMA MANDIRI	EKSPLORASI	BIJIH BESI
	PT. GAPURA ALAM MINERALS	EKSPLORASI	BIJIH BESI
	PT. KAPUAS BARA MINERAL	OPERASI PRODUKSI	BAUKSIT
	PT. CASANAMATRA KENCANA	EKSPLORASI	BAUKSIT
	PT. ENERGI BARA LESTARI	OPERASI PRODUKSI	BAUKSIT
TAYAN HULU	PT. BINTANG MAJU ABADI	EKSPLORASI	BAUKSIT
	CV. PRIMA MANDIRI	EKSPLORASI	BIJIH BESI
	PT. ANEKA KRIDA UTAMA	EKSPLORASI	BAUKSIT
KEMBAYAN	PT. CITRA KHATULISTIWA MEGASAWITA	EKSPLORASI	BAUKSIT
	PT. ANEKA KRIDA UTAMA	EKSPLORASI	BAUKSIT
	PT. WAHANA KALBAR MINERAL	EKSPLORASI	BATU BARA
Beduai	PT. MEGA MALINDO	EKSPLORASI	EMAS
	PT. CITRA KHATULISTIWA MEGASAWITA	EKSPLORASI	BAUKSIT
	PT. SURYA BORNEO SEJAHTERA	EKSPLORASI	BAUKSIT
	PT. GAPURA UTAMA MITRAJAYA	EKSPLORASI	EMAS
	PT. WAHANA KALBAR MINERAL	EKSPLORASI	BATU BARA
NOYAN	PT. GAPURA UTAMA MITRAJAYA	EKSPLORASI	EMAS
	PT. USAHA TIGA GENERASI	EKSPLORASI	EMAS
	PT. BUMI MAKMUR MINERAL	EKSPLORASI	BATU BARA
	PT. WAHANA KALBAR MINERAL	EKSPLORASI	BATU BARA

Lanjutan Tabel/ *Continued Table 6.4.1*

Kecamatan/ Subdistrict	Perusahaan/ Company	IUP/ Mining License	Bahan Galian/ Mineral
(1)	(2)	(3)	(4)
SEKAYAM	PT. BANGUN ASIA MANDIRI	OPERASI PRODUKSI	EMAS
	PT. GRAHA SURYATAMA ADHICIPTA	EKSPLORASI	EMAS
	PT. GAPURA UTAMA MITRAJAYA	EKSPLORASI	EMAS
	PT. SETIA PRATAMA KONINDO	EKSPLORASI	EMAS
	PT. GRAHA SURYATAMA ADHICIPTA	EKSPLORASI	BARIT
	PT. USAHA TIGA GENERASI	EKSPLORASI	EMAS
	PT. GAPURA MAS MAKMUR	EKSPLORASI	EMAS
	PT. ADINACO SERASI	EKSPLORASI	EMAS
	PT. PAJAR CEMERLANG INDOMULYA	EKSPLORASI	EMAS
	PT. PAJAR CEMERLANG IDAMAN	EKSPLORASI	EMAS
	CV. ENGGANG	EKSPLORASI	BATU BARA
	PT. BUMI MAKMUR MINERAL	EKSPLORASI	BATU BARA
	PT. MAHAKAM MAINING DEVELOPMENT	EKSPLORASI	BARIT
ENTIKONG	PT. MEGA MALINDO	OPERASI PRODUKSI	EMAS
	PT. ADINACO SERASI	EKSPLORASI	EMAS
	PT. PAJAR CEMERLANG INDOMULYA	EKSPLORASI	EMAS

Sumber/: Dinas Penanaman Modal dan Pelayanan Terpadu Satu Pintu Kabupaten Sanggau /
Source Regional Office of Investment and One Door Integrated Service of Sanggau Regency

PERDAGANGAN, KOPERASI, & LOGISTIK

TRADE, COOPERATIVE, & LOGISTIC

7

Koperasi di Kabupaten Sanggau, 2017
COOPERATIVE AT SANGGAU REGENCY, 2017



Tiga Kecamatan dengan Jumlah Anggota Terbanyak
THREE SUBDISTRICT WITH THE MOST MEMBER



Parindu **20,70 %**
Kapuas **17,73 %**
Tayan Hulu **16,89 %**



Balai **33,10 %**
Kapuas **28,13 %**
Sekayam **13,92 %**

PENJELASAN TEKNIS

TECHNICAL NOTES

- | | |
|--|--|
| <ol style="list-style-type: none"> 1. Sistem pencatatan Statistik Ekspor dan Impor adalah “General Trade” dengan wilayah pencatatan meliputi seluruh wilayah kepabeanaan Indonesia. 2. Pengesahan dokumen kepabeanaan ekspor dan impor dilakukan oleh Bea dan Cukai berdasarkan Persetujuan Muat/Bongkar Barang. 3. Data ekspor berasal dari dokumen kepabeanaan BC 3.0 atau yang disebut dokumen Pemberitahuan Ekspor Barang (PEB) yang diisi oleh eksportir. 4. Data impor berasal dari dokumen kepabeanaan BC 2.0 atau yang disebut dokumen Pemberitahuan Impor Barang (PIB), Pemberitahuan Impor Barang Khusus (PIBK), Pemberitahuan Pabean <i>Free Trade Zone</i> (PPFTZ) dan dokumen kepabeanaan BC 2.3 yang mencatat impor barang dari Luar Negeri ke Kawasan Berikat. 5. Barang-barang yang dikirim ke luar negeri untuk diolah dicatat sebagai ekspor, sedangkan hasil olahan yang dikembalikan ke Indonesia dicatat sebagai impor. 6. Barang-barang luar negeri yang diolah di dalam negeri dicatat sebagai barang impor meskipun barang olahan tersebut akan kembali ke luar negeri. 7. Barang-barang yang tidak dicakup dalam pencatatan: | <ol style="list-style-type: none"> 1. <i>The recording of export and import statistics is based on General Trade System covering all Indonesian customs areas.</i> 2. <i>The legalization of customs export and import documents is conducted by the Customs and Excise Office.</i> 3. <i>The export data are compiled based on customs export documents BC 3.0 or known as Export Declarations (PEB), filled by exporters.</i> 4. <i>The import data are compiled based on customs import documents BC 2.0 or known as Import Declarations Form (PIB), Import Declarations Form for Special Commodity (PIBK), Customs Declaration Form for Free Trade Zone (PPFTZ), and customs import documents BC 2.3 which records import goods from foreign country to Bounded Zones Area.</i> 5. <i>Goods send abroad for processing purposes are recorded as export while its product sent to Indonesia are recorded as import.</i> 6. <i>Foreign goods processed in Indonesia are still recorded as imports although the products will be sent to abroad.</i> 7. <i>The following goods are not included in the statistics:</i> |
|--|--|

- a. Pakaian dan barang-barang perhiasan penumpang.
 - b. Barang-barang bawaan penumpang dari/ke luar negeri untuk dipakai sendiri, kecuali lemari es, pesawat televisi, dan sebagainya.
 - c. Barang-barang untuk keperluan perwakilan kedutaan suatu negara.
 - d. Barang-barang ekspedisi dan ekshibisi atau pameran.
 - e. Barang-barang untuk militer yang diimpor langsung oleh angkatan bersenjata
 - f. Pembungkus/peti kemas untuk diisi kembali.
 - g. Uang dan surat-surat berharga.
 - h. Barang-barang contoh
- a. *Clothing and passengers' jewellery.*
 - b. *Luggage of passengers for own use, except refrigerators, television sets, etc.*
 - c. *Goods imported/exported for the use of foreign representative countries/embassies.*
 - d. *Goods for expeditions, and shows or exhibitions.*
 - e. *Military goods directly imported by the Armed Forces.*
 - f. *Packing/containers to be refilled.*
 - g. *Bank notes and securities*
 - h. *Sample goods*
8. Sistem pengolahan dokumen impor/ekspor Indonesia adalah sistem "Carry Over" yaitu dokumen ditunggu selama satu bulan, setelah bulan berjalan, sedangkan dokumen-dokumen yang terlambat akan diolah pada bulan berikutnya. Dengan demikian dokumen bulan-bulan sebelumnya yang terlambat diterima dan masuk pada bulan berjalan, diperlakukan sebagai dokumen bulan pengolahan.
 9. **Pelabuhan Muat** adalah pelabuhan darimana barang diangkut ke luar negeri atau diekspor
 10. **Negara tujuan** adalah negara tujuan akhir yang diketahui untuk barang ekspor yang dikirim ke luar negeri
 11. **Jenis komoditi** adalah barang ekspor yang dicatat sesuai kode *Harmonized System* (HS)
8. *The carry-over system is used in processing Indonesian export and import documents. Documents are processed one month after the current month, while those received later will be processed for the succeeding month. This means previous documents received in the current month will be treated as processed documents.*
 9. **Port of loading** is port where the goods are transported out of the country or exported.
 10. **Country of destination** is country that is known to export goods sent abroad.
 11. **Type commodity** is exported goods recorded based on *Harmonized System* (HS) code.

ULASAN	DESCRIPTION
<p>7.1 Perdagangan</p> <p>Dilihat dari letak geografis Kabupaten Sanggau, pengembangan sektor perdagangan merupakan salah satu langkah strategis dalam pembangunan daerah. Kabupaten Sanggau memiliki akses langsung ke luar negeri (Malaysia) melalui gerbang lintas Batas Entikong (PPLB Entikong). Akibatnya, arus barang dan jasa dari Indonesia (khususnya Kabupaten Sanggau) ke Malaysia (khususnya Kuching) semakin cepat dan lancar, demikian juga sebaliknya.</p>	<p>7.1 Trade</p> <p><i>Because of geographical position of Sanggau Regency, the improvement of trade sector becomes a strategic step in supporting the success of regional development. Sanggau Regency has the direct access to abroad (Malaysia) through Entikong. Therefore, the goods and services flow from Indonesia (especially Sanggau Regency) to Malaysia (especially Kuching) becoming increasingly fast, and vice versa.</i></p>
<p>7.2 Koperasi</p> <p>Pada tahun 2017, terdapat 74 KUD dan 313 Non-KUD di 15 wilayah kecamatan. Jumlah anggota yang dimiliki sebanyak 29.318 anggota KUD, di mana anggotanya banyak berdomisili di Kecamatan Parindu. Sedangkan, anggota Non-KUD ada sebanyak 104.310 anggota, di mana sebagian besar anggota berasal dari Kecamatan Balai. Di sisi lain, KUD paling banyak ditemukan di Kecamatan Meliau, sedangkan Non-KUD banyak ditemukan di Kecamatan Kapuas.</p>	<p>7.2 Cooperative</p> <p><i>In 2017, there were 74 units of Village Cooperative Unit (VCU) and 313 units of Non-Village Cooperative Unit (Non-VCU) across 15 Subdistrict. There were 29.318 members of VCU, where mostly members come from Parindu Subdistrict. Meanwhile, Non-VCU had as many as 104.310 members, who most of them come from Balai Subdistrict. On the other hand, VCU are mostly found in Meliau Subdistrict, while Non-VCU are mostly found in Kapuas Subdistrict.</i></p>
<p>7.3 Kantor Seksi Logistik</p> <p>Pemasukan beras di Kansilog Kabupaten Sanggau tahun 2017 dapat dilihat pada Tabel 7.3.1 s/d 7.3.3. Adapun perkembangan pemasukan beras pada tahun 2017 sebesar 3.064 ton.</p>	<p>7.3 Logistic Section Office</p> <p><i>Rice import to Logistic Section Office of Sanggau Regency in 2017 was presented in Table 7.3.1 to 7.3.3. The number of rice importation was 3.064 ton.</i></p>

Gambar 8 Jumlah Anggota Koperasi Unit Desa dan Non Koperasi Unit Desa Menurut Kecamatan, 2017
Picture **Total Member of Village Cooperative Unit and Non-Village Cooperative Unit at Sanggau Regency by Subdistrict, 2017t**

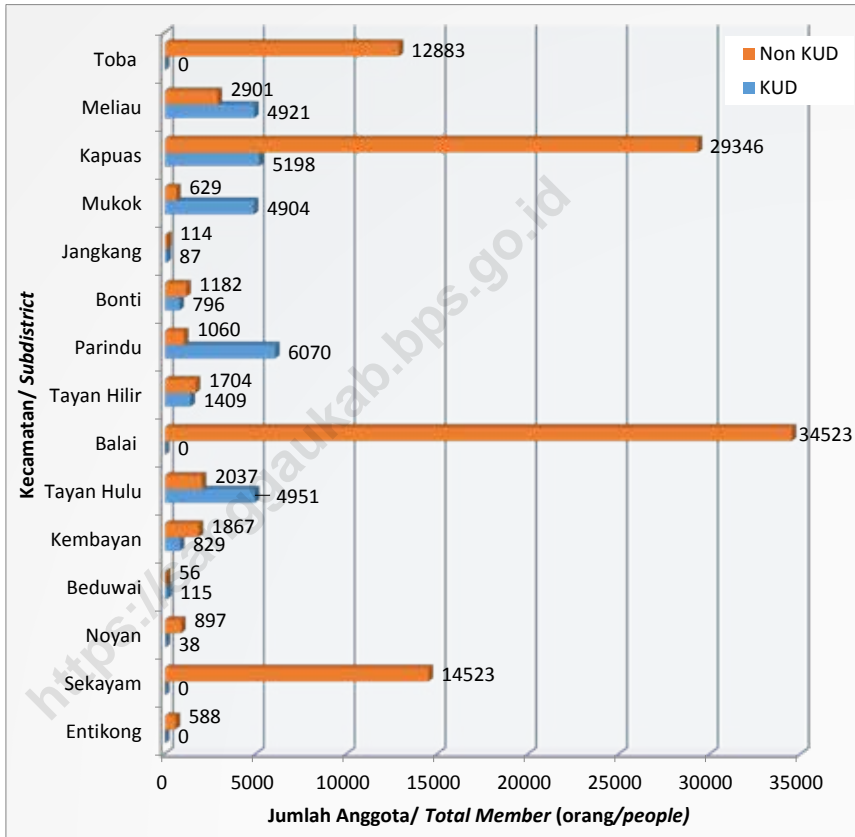

7.1 PERDAGANGAN/TRADE

Tabel 7.1.1 Volum dan Nilai Ekspor di Kabupaten Sanggau, 2017
Table Volume and Value of Exports in Sanggau Regency, 2017

Bulan/ Month	Volume (m ³)	Nilai/ Value		
		Rupiah	US.\$	M.R
(1)	(2)	(3)	(4)	(5)
Januari / January	10 774 784,00	79 401 233 470,00	6 107 787,19	-
Februari / February	16 589 662,60	129 227 583 030,00	9 940 583,31	-
Maret / March	18 481 995,30	144 198 525 770,00	11 092 194,29	-
April / April	7 305 238,00	51 889 292 780,00	3 991 484,29	-
Mei / May	14 549 513,10	118 701 771 110,00	9 130 905,47	-
Juni / June	10 546 902,10	80 205 821 150,00	6 169 678,55	-
Juli / July	12 494 715,70	101 192 534 950,00	7 784 041,15	-
Agustus / August	16 030 203,70	119 872 109 500,00	9 220 931,50	-
September / September	11 209 062,20	90 899 318 120,00	6 992 255,24	-
Oktober / October	13 913 119,00	109 011 689 800,00	8 385 514,60	-
November / November	-	-	-	-
Desember / December	-	-	-	-
Tahun / Year 2017	131 895 195,70	1 024 599 879 680,00	78 815 375,59	-
2016	140 060 771	1 092 166 399 220,00	84 012 799,94	-
2015	30 691 533	294 399 348 000,00	24 532 279,00	-

Sumber/ : Dinas Perindustrian, Perdagangan, Koperasi, dan UKM Kabupaten Sanggau /
 Source Regional Office of Industry, Trade, Cooperative, and SME of Sanggau Regency

Tabel 7.1.2 Jumlah Timbangan, Takaran dan Perlengkapan yang Ditera Ulang Menurut Kecamatan di Kabupaten Sanggau, 2014-2017
Table *Number of Scales, Cubic Measure, and Rechecked Tools by Subdistrict in Sanggau Regency, 2014-2017*

Kecamatan/ Subdistrict	Tahun / Year			
	2014	2015	2016	2017
(1)	(2)	(3)	(4)	(5)
01. T o b a	-	-	89	114
02. M e l i a u	104	134	119	134
03. K a p u a s	481	481	426	529
04. M u k o k	-	21	31	21
05. J a n g k a n g	52	47	30	110
06. B o n t i	-	63	-	63
07. P a r i n d u	196	169	157	244
08. T a y a n H i l i r	-	92	98	95
09. B a l a i	200	118	139	217
10. T a y a n H u l u	187	82	66	84
11. K e m b a y a n	77	82	98	85
12. B e d u a i	75	57	52	140
13. N o y a n	-	-	11	18
14. S e k a y a m	111	141	25	149
15. E n t i k o n g	-	-	26	64
Jumlah / Total	1 483	1 487	1 367	2 067

Sumber/ : Dinas Perindustrian, Perdagangan, Koperasi, dan UKM Kabupaten Sanggau /
 Source Regional Office of Industry, Trade, Cooperative, and SME of Sanggau Regency

Tabel 7.1.3 Banyaknya Penerbitan Tanda Daftar Perusahaan (TDP) di Kabupaten Sanggau Menurut Kecamatan, 2017
Table *Number of Enterprise License Published in Sanggau Regency by Subdistrict, 2017*

Kecamatan/ Subdistrict	Bentuk Perusahaan / Type of Enterprise			
	PT/ Limited Liability	Perseroan Komanditer/ CV	PO/ Individuals	Koperasi/ Cooperative
(1)	(2)	(3)	(4)	(5)
01. T o b a	2	4	6	1
02. M e l i a u	4	9	34	13
03. Kapuas	27	89	118	8
04. M u k o k	1	4	23	1
05. Jangkang	-	5	10	1
06. B o n t i	-	2	6	1
07. Parindu	3	11	37	-
08. TayanHilir	8	17	25	3
09. B a l a i	-	3	16	3
10. Tayan Hulu	8	13	24	4
11. Kembayan	3	4	22	1
12. Beduai	-	2	6	1
13. N o y a n	-	1	2	1
14. Sekayam	3	11	56	-
15. Entikong	2	1	33	-
Jumlah/ Total 2017	61	176	418	38
2016	44	101	353	37
2015	44	126	355	24
2014	19	67	376	10

Sumber/ : Dinas Penanaman Modal dan Pelayanan Terpadu Satu Pintu Kabupaten Sanggau /
 Source Regional Office of Investment and One Door Integrated Service of Sanggau Regency

Tabel 7.1.4 Perkembangan Harga Semen di Kabupaten Sanggau (Rupiah), 2013-2017
Table Trend of Cement Price in Sanggau Regency (rupiahs), 2013-2017

Bulan / Month	2013	2014	2015	2016	2017
(1)	(2)	(3)	(4)	(5)	(6)
Januari / January	78 000	78 000	86 000	83 000	81 000
Februari / February	78 000	78 000	82 500	83 000	82 000
Maret / March	78 000	78 000	82 500	83 000	82 000
April / April	78 000	78 000	82 500	82 000	83 000
Mei / May	78 000	78 000	82 500	82 000	82 000
Juni / June	78 000	78 000	82 000	84 000	82 000
Juli / July	78 000	78 000	83 000	85 000	82 000
Agustus / August	78 000	78 000	83 000	85 000	82 000
September / September	78 000	78 000	83 000	85 000	82 000
Oktober / October	78 000	78 000	83 000	82 000	82 000
Nopember / November	78 000	78 000	83 000	82 000	81 000
Desember / December	78 000	82 000	83 000	83 000	81 000
Rata-Rata Harga / Price Average	78 000	78 333	83 000	83 250	81 833

Sumber/ : Survei Harga Konsumen Perdesaan, BPS /

Source Rural Consumer Price Survey, BPS-Statistics Indonesia

Tabel 7.1.5 Perkembangan Rata-Rata Harga Kebutuhan Pokok di Ibukota Kabupaten Sanggau (Rupiah), 2017
Table *Trend of Primary Necessity Price in Capital of Sanggau Regency (Rupiahs), 2017*

Jenis Komoditi/ <i>Type of Commodity</i>	Satuan/ <i>Unit</i>	Harga/ <i>Price</i>
(1)	(2)	(3)
Beras	Kg	12 850
Gula Pasir	Kg	13 583
Minyak Goreng	Kg	15 708
Margarine Blue Band	Sachet	6 292
Daging		
Daging Sapi	Kg	135 000
Daging babi	Kg	70 000
Daging Ayam Ras	Kg	40 583
Daging Ayam Kampung	Kg	65 000
Telur		
Telur Ayam Ras	Kg	22 975
Telur Ayam Kampung	Butir	3 500
Telur Asin	Butir	5 000
Ikan Laut		
Ikan Kembang	Kg	35 000
Ikan Tongkol	Kg	39 333
Susu		
Susu Kental Manis Putih	Kaleng	9 267
Susu Bubuk Dancow	Kotak	43 833
Garam Hancur	Bungkus	2 500

Lanjutan Tabel/ *Continued Table 7.1.5*

Jenis Komoditi/ <i>Type of Commodity</i>	Satuan/ <i>Unit</i>	Harga/ <i>Price</i>
(1)	(2)	(3)
Sayuran		
Bayam	Kg	11 667
Tomat Sayur	Kg	16 167
Kacang Panjang	Kg	12 250
Kangkung	Kg	10 333
Ketimun	Kg	10 833
Kol Putih	Kg	11 958
Sawi Hijau	Kg	12 333
Kecambah	Kg	12 167
Terung	Kg	12 833
Wortel	Kg	21 333
Kentang	Kg	17 000
Cabe Rawit	Kg	61 250
Buah Buahan		
Pisang Ambon	Kg	15 000
Pisang Singapore	Kg	8 917
Semangka	Kg	10 000
Jeruk	Kg	13 917
Nenas	Kg	6 792

Sumber/ : Survei Harga Konsumen Perdesaan, BPS /
 Source Rural Consumer Price Survey, BPS-Statistics Indonesia

7.2 KOPERASI/COOPERATIVE

Tabel 7.2.1 Keadaan Koperasi Unit Desa (KUD) di Kabupaten Sanggau, 2015-2017
Table Condition of Village Unit Cooperative in Sanggau Regency, 2015-2017

Uraian / Description	Satuan / Unit	2015	2016	2017
(1)	(2)	(4)	(5)	(6)
01. Jumlah Koperasi	Unit	74	74	74
02. Keanggotaan				
a. Penuh	Orang	29 660	28 130	29 318
b. Calon	Orang	-	-	-
03. Modal Sendiri	Rp. 000	47 371 890	31 869 969 600	51 094 880 547
04. Hutang				
a. Jangka Panjang	Rp. 000	-	-	-
b. Jangka Pendek	Rp. 000	-	-	-
05. Asset	Rp. 000	1 189 305 175	135 653 940 864	518 580 451 649
06. Volume Usaha	Rp. 000	26 451 430	122 405 626 722	469 186 599 554
07. S H U	Rp. 000	8 455 246	17 358 571 193	9 642 371 268
08. Tenaga Kerja				
a. Manager PNS	Orang	4	3	4
b. Non PNS	Orang	-	-	-
c. Karyawan Tetap	Orang	246	270	252
d. Karyawan Lepas	Orang	-	-	-

Sumber/ : Dinas Perindustrian, Perdagangan, Koperasi, dan UKM Kabupaten Sanggau /
 Source Regional Office of Industry, Trade, Cooperative, and SME of Sanggau Regency

Tabel 7.2.2 Keadaan Koperasi Non KUD di Kabupaten Sanggau, 2015-2017
Table Condition of Non Village Unit Cooperative in Sanggau Regency, 2015-2017

Uraian / Description	Satuan / Unit	2015	2016	2017
(1)	(2)	(3)	(4)	(5)
01. Jumlah Koperasi	Unit	296	298	313
02. Keanggotaan				
a. Penuh	Orang	96 793	94 061	104 310
b. Calon	Orang	-	-	-
03. Modal Sendiri	Rp. 000	193 066 153	172 487 741 070	332 844 970 245
04. Hutang				
a. Jangka Panjang	Rp. 000	-	-	-
b. Jangka Pendek	Rp. 000	-	-	-
05. Asset	Rp. 000	573 006 392	488 221 300 322	703 942 159 478
06. Volume Usaha	Rp. 000	127 051 787	205 185 605 142	358 889 194 513
07. S H U	Rp. 000	8 244 752	26 127 020 143	30 052 162 885
08. Tenaga Kerja				
a. Manager PNS	Orang	19	21	25
b. Non PNS	Orang	-	-	-
c. Karyawan Tetap	Orang	544	512	663
d. Karyawan Lepas	Orang	-	-	-

Sumber/ : Dinas Perindustrian, Perdagangan, Koperasi, dan UKM Kabupaten Sanggau /
 Source Regional Office of Industry, Trade, Cooperative, and SME of Sanggau Regency

Tabel 7.2.3 Banyaknya KUD dan Non KUD Dirinci Menurut Kecamatan di Kabupaten Sanggau, 2015-2017
Table *Number of Village Unit Cooperative and Non Village Unit Cooperative by Subdistrict in Sanggau Regency, 2015-2017*

Kecamatan/ Subdistrict	2015		2016		2017	
	KUD	Non KUD	KUD	Non KUD	KUD	Non KUD
(1)	(2)	(3)	(4)	(5)	(6)	(7)
01. T o b a	1	11	1	11	1	12
02. M e l i a u	20	19	20	19	20	20
03. Kapuas	18	112	18	111	18	113
04. M u k o k	4	8	4	8	4	11
05. Jangkang	2	10	2	10	2	10
06. B o n t i	2	9	2	10	2	10
07. Parindu	7	15	7	15	7	17
08. Tayan Hilir	3	17	3	17	3	20
09. B a l a i	1	10	1	10	1	10
10. Tayan Hulu	8	26	8	26	8	27
11. Kembayan	2	19	2	20	2	21
12. Beduai	2	4	2	4	2	4
13. N o y a n	2	5	2	5	2	5
14. Sekayam	2	23	2	24	2	25
15. Entikong	-	8	-	8	-	8
Jumlah / Total	74	296	74	298	74	313

Sumber/ : Dinas Perindustrian, Perdagangan, Koperasi, dan UKM Kabupaten Sanggau /
 Source Regional Office of Industry, Trade, Cooperative, and SME of Sanggau Regency

Tabel 7.2.4 Jumlah Anggota KUD dan Non KUD di Kabupaten Sanggau, 2015-2017
Table *Number of Member of Village Unit Cooperative and Non Village Unit Cooperative by Subdistrict in Sanggau Regency, 2015-2017*

Kecamatan/ Subdistrict	2015		2016		2017	
	KUD	Non KUD	KUD	Non KUD	KUD	Non KUD
(1)	(2)	(3)	(4)	(5)	(4)	(5)
01. T o b a	-	11 799	-	10 695	-	12 883
02. M e l i a u	5 142	2 808	4 556	2 818	4 921	2 901
03. K a p u a s	5 466	28 264	4 593	27 202	5 198	29 346
04. M u k o k	4 862	224	4 923	224	4 904	629
05. J a n g k a n g	87	129	87	114	87	114
06. B o n t i	821	748	796	1 182	796	1 182
07. P a r i n d u	6 119	1 089	6 083	581	6 070	1 060
08. T a y a n H i l i r	1 409	1 725	1 409	1 374	1 409	1 704
09. B a l a i	-	32 966	-	34 208	-	34 523
10. T a y a n H u l u	4 399	2 061	4 328	2 037	4 951	2 037
11. K e m b a y a n	1 202	1 792	1 202	1 760	829	1 867
12. B e d u a i	115	56	115	56	115	56
13. N o y a n	38	1 070	38	1 070	38	897
14. S e k a y a m	-	11 884	-	10 564	-	14 523
15. E n t i k o n g	-	178	-	176	-	588
Jumlah / Total	29 660	96 793	28 130	94 061	29 318	104 310

Sumber/ : Dinas Perindustrian, Perdagangan, Koperasi, dan UKM Kabupaten Sanggau /
 Source Regional Office of Industry, Trade, Cooperative, and SME of Sanggau Regency

7.3 LOGISTIK/LOGISTIC

Tabel 7.3.1 Pemasukan Beras pada Kantor Seksi Logistik Sanggau (Kg), 2013-2017
Table Importation of Rice to Sanggau Logistics Section Office (Kg), 2013-2017

Bulan/ Month	Tahun / Year				
	2013	2014	2015	2016	2017
(1)	(2)	(3)	(4)	(5)	(6)
Januari / January	30 000	736 943	-	449 785	-
Februari / February	469 635	262 572	499 755	499 755	-
Maret / March	499 635	633 746	952 485	999 500	399 165
April / April	-	1 050 424	47 040	-	363 035
Mei / May	658 845	70 027	499 785	648 460	21 000
Juni / June	342 915	999 510	-	366 050	51 800
Juli / July	701 000	-	448 365	614 290	400 050
Agustus / August	302 750	-	387 915	385 215	393 570
September / September	-	283 434	193 230	378 750	121 380
Oktober / October	992 000	216 321	514 875	121 010	696 040
November / November	-	-	299 850	499 755	296 080
Desember / December	299 850	-	257 981	499 755	321 880
Jumlah / Total	4 296 630	4 252 977	4 101 281	5 462 325	3 064 000

Catatan/ Note :

- Data hanya mencakup wilayah Kabupaten Sanggau/ These data only covers Sanggau Regency area

Sumber/ : Kantor Seksi Logistik Sanggau/

Source Sanggau Logistics Section Office

Tabel 7.3.2 Penyaluran Beras pada Kantor Seksi Logistik Sanggau (Kg), 2013-2017
Table *Distribution of Rice in Sanggau Logistics Section Office (Kg), 2013-2017*

Bulan/ Month	Tahun / Year				
	2013	2014	2015	2016	2017
(1)	(2)	(3)	(4)	(5)	(6)
Januari / January	6 860	10 280	356 925	38 925	81 540
Februari / February	3 270	95 170	12 225	269 930	85 680
Maret / March	3 180	509 140	465 915	169 985	20 220
April / April	686 150	505 615	721 620	214 795	10 970
Mei / May	336 905	583 515	268 800	189 390	181 900
Juni / June	497 230	419 030	423 030	311 708	648 785
Juli / July	576 590	372 160	317 845	112 990	106 355
Agustus / August	262 090	348 655	315 510	134 215	42 960
September / September	634 850	620 155	650 100	330 700	352 975
Oktober / October	743 505	258 580	371 575	258 170	308 845
November / November	717 730	82 245	496 750	222 905	342 275
Desember / December	216 630	66 340	322 955	351 905	125 570
Jumlah / Total	4 684 990	3 870 885	4 723 250	2 605 618	2 308 075

Catatan/ Note :

- Data hanya mencakup wilayah Kabupaten Sanggau/ These data only covers Sanggau Regency area

Sumber/ : Kantor Seksi Logistik Sanggau/

Source Sanggau Logistics Section Office

Tabel 7.3.3 Penyaluran Beras Dari Kantor Seksi Logistik Sanggau Menurut Golongan yang Menerima (Kg), 2017
Table *Distribution of Rice from Sanggau Logistics Section Office by Receiving Group (Kg), 2017*

Bulan/ Month	Bantuan Rawan Pangan*	Raskin	Karyawan/ PKWT Gasman	Cadangan Beras Pemerintah	Lain-Lain/ Cadangan Beras Pemerintah Daerah	Rumah Pakan Kita (RPK)
(1)	(2)	(3)	(4)	(5)	(6)	(7)
Januari / January	81 150	-	390	-	-	-
Februari / February	85 290	-	390	-	-	-
Maret / March	19 830	-	390	-	-	-
April / April	-	5 580	390	-	-	5 000
Mei / May	-	167 310	390	-	2 000	12 200
Juni / June	-	633 645	390	-	6 750	8 000
Juli / July	60	84 105	390	-	21 800	-
Agustus / August	135	33 885	390	-	2 550	6 000
September / September	-	326 745	430	-	6 000	19 800
Oktober / October	105	286 830	410	-	-	21 500
November / November	-	328 365	410	-	-	13 500
Desember / December	5 025	49 635	410	-	34 000	36 500
Jumlah / Total	191 595	1 916 100	4 780	-	73 100	122 500

Catatan/ Note :

*) Terdiri dari PTP, Bansos, Transmigrasi dan OP/ *Consists of PTP, Social Relief, Resettlement, and Food Operations*

**) Data hanya mencakup wilayah Kabupaten Sanggau/ *These data only covers Sanggau Regency area*

Sumber/ : Kantor Seksi Logistik Sanggau/

Source : Sanggau Logistics Section Office

Tabel 7.3.4 Realisasi Pengadaan dan Penyaluran Beras di Kabupaten Sanggau (Kg), 2017
Table Realization of Rice Distribution in Sanggau Regency (Kg), 2017

Uraian	Jan	Feb	Mar	Apr	Mei	Jun
(1)	(2)	(3)	(4)	(5)	(6)	(7)
I. Persediaan Awal	1 171 705	1 090 165	1 004 485	1 383 430	1 735 495	1 574 595
II. Penerimaan	-	-	399 165	363 035	21 000	51 800
- Pengadaan DN	-	-	-	12 200	21 000	51 800
a. Beras	-	-	-	12 200	21 000	51 800
b. Gabah	-	-	-	-	-	-
- Pengadaan LN	-	-	-	-	-	-
- Beras Hasil Giling (HGL)	-	-	-	-	-	-
- Move In	-	-	399 165	350 835	-	-
a. Regional	-	-	399 165	350 835	-	-
b. Nasional	-	-	-	-	-	-
c. Movlok	-	-	-	-	-	-
- Hasil Pengolahan	-	-	-	-	-	-
- Koreksi	-	-	-	-	-	-
III. Penyaluran	81 540	85 680	20 220	10 970	181 900	648 785
- Pengeluaran	81 540	85 680	20 220	10 970	181 900	648 785
a. Raskin	-	-	-	5 580	167 310	633 645
b. Raskin 13	-	-	-	-	-	-
c. Raskin 14	-	-	-	-	-	-
d. Raskin 15	-	-	-	-	-	-
e. Operasi Pasar Murni	81 150	85 290	19 830	-	-	-
f. Gol Anggaran, TNI, Polri	-	-	-	-	-	-
g. Karyawan/ PKWT	390	390	390	390	390	390
h. Cadangan Pemerintah	-	-	-	-	-	-
i. Lain-lain	-	-	-	-	2 000	6 750
j. Rumah Pangan Kita (RPK)	-	-	-	5 000	12 200	8 000
- Koreksi	-	-	-	-	-	-
IV. Susut	-	-	-	-	-	-
V. Persediaan Akhir	1 090 165	1 004 485	1 383 430	1 735 495	1 574 595	977 610

Lanjutan Tabel/ *Continued Table 7.3.5*

Uraian	Jul	Ags	Sept	Okt	Nov	Des
(1)	(8)	(9)	(10)	(11)	(12)	(13)
I. Persediaan Awal	977 610	1 271 305	1 621 915	1 390 320	1 777 515	1 731 320
II. Penerimaan	400 050	393 570	121 380	696 040	296 080	321 880
- Pengadaan DN	-	-	15 000	24 000	61 000	28 000
a. Beras	-	-	15 000	24 000	61 000	28 000
b. Gabah	-	-	-	-	-	-
- Pengadaan LN	-	-	-	-	-	-
- Beras Hasil Giling (HGL)	-	-	-	-	-	-
- Move In	400 050	393 570	106 380	672 040	235 080	293 880
a. Regional	400 050	393 570	106 380	672 040	235 080	293 880
b. Nasional	-	-	-	-	-	-
c. Movlok	-	-	-	-	-	-
- Hasil Pengolahan	-	-	-	-	-	-
- Koreksi	-	-	-	-	-	-
III. Penyaluran	106 355	42 960	352 975	308 845	342 275	125 570
- Pengeluaran	106 355	42 960	352 975	308 845	342 275	125 570
a. Raskin	84 105	33 885	326 745	286 830	328 365	49 635
b. Raskin 13	-	-	-	-	-	-
c. Raskin 14	-	-	-	-	-	-
d. Raskin 15	-	-	-	-	-	-
e. Operasi Pasar Murni	-	-	-	-	-	5 025
f. Gol Anggaran, TNI, Polri	60	135	-	105	-	-
g. Karyawan/ PKWT	390	390	430	410	410	410
h. Cadangan Pemerintah	-	-	-	-	-	-
i. Lain-lain	21 800	2 550	6 000	-	-	34 000
j. Rumah Pangan Kita (RPK)	-	6 000	19 800	21 500	13 500	36 500
- Koreksi	-	-	-	-	-	-
IV. Susut	-	-	-	-	-	-
V. Persediaan Akhir	1 271 305	1 621 915	1 390 320	1 777 515	1 731 320	1 927 630

Sumber/ : Kantor Seksi Logistik Sanggau/
 Source : Sanggau Logistics Section Office

WISATAWAN, HOTEL, & PARIWISATA

TOURIST, HOTEL, & TOURISM

8

Jumlah Objek Pariwisata Tahun 2017
NUMBER OF TOURISM OBJECT, 2017

48



Objek Wisata Alam
NATURAL ATTRACTIONS



Objek Wisata Budaya
CULTURAL ATTRACTIONS

15

27



Cagar Budaya
CULTURAL HERITAGE



Terdapat
THERE ARE

27

Air Terjun
WATERFALL

di Kabupaten Sanggau
IN SANGGAU REGENCY



PENJELASAN TEKNIS

1. **Wisatawan mancanegara** (wisman) ialah setiap pengunjung yang mengunjungi suatu negara di luar tempat tinggalnya, didorong oleh satu atau beberapa keperluan tanpa bermaksud memperoleh penghasilan di tempat yang dikunjungi dan lamanya kunjungan tersebut tidak lebih dari satu tahun (12 bulan). Definisi ini mencakup 2 (dua) kategori wisatawan mancanegara, yaitu :
 - a. Wisatawan (turis) ialah setiap pengunjung seperti definisi di atas yang tinggal paling sedikit 24 jam, akan tetapi tidak lebih dari 1 (satu) tahun di tempat yang dikunjungi, dengan maksud antara lain: berlibur, rekreasi, olah raga, bisnis, menghadiri pertemuan, studi, dan kunjungan dengan alasan kesehatan.
 - b. *Excursionist* ialah setiap pengunjung seperti definisi di atas yang tinggal kurang dari 24 jam di tempat yang dikunjungi (termasuk "Cruise passengers"). Cruise Passengers ialah setiap pengunjung yang tiba di suatu negara di mana mereka tidak menginap di akomodasi yang tersedia di negara tersebut, misalnya dengan kapal laut.
2. **Rata-rata lama tinggal** adalah rata-rata waktu tinggal wisatawan mancanegara di Indonesia untuk satu kali kunjungan.
3. Usaha penyediaan akomodasi adalah usaha yang menyediakan pelayanan penginapan yang dapat dilengkapi

TECHNICAL NOTES

1. ***An International Visitor*** is any person visiting a country other than his usual place of residence for any reason other than for earning income in the country visited, and the length of stay is no more than one year (12 months). This definition covers two categories of foreign visitors, namely :
 - a. "Tourist" is any visitor staying for at least 24 hours, but no more than one year, in the country visited, with the intention of visiting, and for any of these purposes: Pleasure, recreation and sports, Business, visiting friends and relatives, missions, attending meetings, conferences, visit for health reasons and study.
 - b. "Excursionist" is any visitor staying less than 24 hours in the country visited including, "Cruise Passengers", i.e. visitors arriving in a country without staying in any accommodation available in the visited country.
2. ***Average length of stay*** is the average stay duration of foreign visitor in Indonesia for one trip.
3. ***The business of providing accommodation*** is a business that provides specialty services that can

dengan pelayanan pariwisata lainnya. Usaha penyediaan akomodasi dapat berupa hotel, vila, pondok wisata, bumi perkemahan, persinggahan karavan, dan akomodasi lainnya yang digunakan untuk tujuan pariwisata.

4. **Hotel** adalah penyediaan akomodasi secara harian berupa kamar-kamar di dalam satu bangunan yang dapat dilengkapi dengan jasa pelayanan makan dan minum, kegiatan hiburan dan atau fasilitas lainnya. Hotel terdiri dari hotel berbintang dan hotel non-bintang.
5. **Hotel bintang** adalah usaha penyediaan jasa pelayanan penginapan, makan minum serta jasa lainnya bagi umum dengan menggunakan sebagian atau seluruh bangunan. Usaha ini dikelola secara komersial serta memenuhi ketentuan persyaratan sebagai hotel bintang (termasuk berlian) yang ditetapkan dalam surat keputusan instansi yang membinanya. Misalnya hotel bintang lima, hotel bintang empat dan seterusnya.
6. **Tingkat penghunian kamar hotel** adalah persentase banyaknya malam kamar yang dihuni terhadap banyaknya malam kamar yang tersedia.
7. **Rata-rata lamanya tamu menginap** adalah banyaknya malam tempat tidur yang terpakai (malam tamu) dengan banyaknya tamu yang menginap di hotel atau akomodasi lainnya.

be equipped with other tourism services. It includes hotel, villa, cottage, camping, caravan stop, and other accommodation that are used for tourism purposes.

4. **Hotel** is a daily supply of accommodation rooms within a building which can be equipped with eating and drinking services, entertainment activities and/or other facilities. Hotel consists of a classified hotel and a non-classified hotel.
5. **A star hotel** is the business of providing an accommodation, eating and drinking as well as other services for the public by using a building or a part of a building. It is managed commercially and meets specified requirements as a star hotel (including diamonds) set forth in the decree of fostering agency. For example, five star hotel, four star hotel, and so on.
6. **Room occupancy rate** is the number of room-nights occupied divided by the number of room-nights available, multiplied by 100 percent.
7. **Average length of stay** is the number of bed-nights used (guest night) divided by the number of guests coming to spend the night at the accommodation.

ULASAN**DESCRIPTION****8.1 Wisman**

Kabupaten Sanggau berbatasan di sebelah utara dengan Malaysia Timur (Sarawak). Hal ini menjadi salah satu keuntungan tersendiri, baik dalam kegiatan perekonomian maupun kegiatan lain yang dapat menghasilkan devisa, seperti adanya kunjungan dari warga asing mancanegara melalui Pos Pemeriksaan Lintas Batas (PPLB) Entikong. Kunjungan warga asing ini dapat berupa kunjungan usaha, wisata, kunjungan sosial budaya, kunjungan singkat, dan lainnya. Data mengenai kunjungan warga asing diperoleh melalui Survei Kunjungan Tamu Asing yang dikumpulkan oleh Kantor Imigrasi Entikong yang bekerja sama dengan Badan Pusat Statistik.

Pada tahun 2017, rata-rata jumlah kedatangan Warga Negara Malaysia melalui PPLB Entikong sebanyak 11 orang, dan Warga Negara Indonesia (WNI) sebanyak 518 orang. Rata-rata keberangkatan WNI sebanyak 743 orang, sedangkan keberangkatan Warga Negara Malaysia sebanyak 9 orang.

Jumlah Warga Negara Asing (WNA) yang datang menurut jenis Visa disajikan pada tabel 8.1.2. WNA yang datang melalui PPLB paling banyak menggunakan Bebas Visa Kunjungan Singkat (BVKS), yaitu sebanyak 19.239 orang sepanjang tahun 2017. Adapun BVKS adalah kunjungan tanpa visa yang diberikan sebagai pengecualian bagi orang asing warga negara dari negara-negara tertentu yang bermaksud mengadakan kunjungan ke Indonesia dalam rangka berlibur, kunjungan sosial budaya, kunjungan usaha dan tugas pemerintah.

8.1 Foreign Tourist

Sanggau Regency is bordered by East Malaysia (Sarawak) on the north. This has become one of the advantages of its own, both in economic activities and other activities that can generate income, such as the visit of foreign nationals through Entikong Transboundary Check Point (PPLB). Those visits can be a business trip, travel, social and cultural visit, a short visit, and more. Data regarding those visits obtained through a Survey of Inbound-Outbound Tourism (VIOT) collected by the Immigration Office Entikong in collaboration with the Statistics Indonesia.

In 2017, the average number of Malaysian citizen arrivals through PPLB Entikong was about 11 persons, while the Indonesian citizen (WNI) arrivals was about 518 persons. The average number of Indonesian citizen departure as many as 743 persons, while the Malaysia citizen departure as many as 9 persons.

Number of Foreigners (WNA) which comes according the type of Visa are presented in Table 8.1.2. Foreigners who come through PPLB Entikong most widely used Free Short Visit Visa (BVKS), as many as 19.239 people throughout 2017. BVKS is visit without a visa granted as an exception for foreign nationals from certain countries who intend to visit Indonesia in order to have a vacation, socio-culture, business and government duties.

Gambar 9 Jumlah Kedatangan dan Keberangkatan WNI yang Melintas Menggunakan Pas Lintas Batas (PLB), 2017
Picture **Number of Arrival and Departure of Indonesian Citizen who Pass using Border Crossing Pass (BCP), 2017**

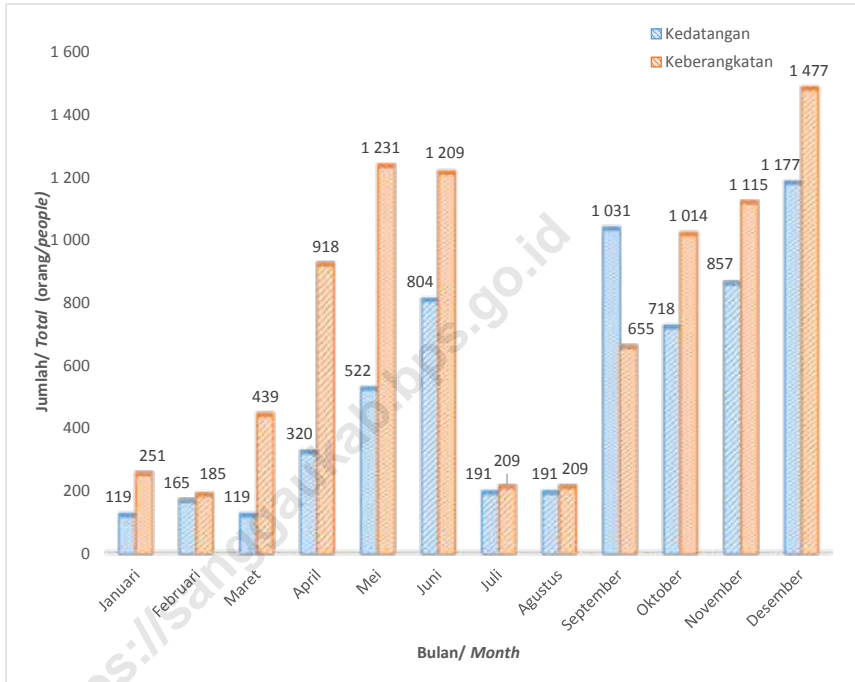

8.1 WISATAWAN/TOURIST

Tabel 8.1.1 Jumlah Warga Negara Malaysia dan Warga Negara Indonesia yang Melintas Menggunakan Pas Lintas Batas (PLB), 2017
Table Number of Malaysian Citizen and Indonesian Citizen who Pass using Border Crossing Pass (BCP), 2017

Bulan/ Month	Kewarganegaraan/ Citizenship			
	Malaysia		Indonesia	
	Tiba/ Arrival	Berangkat/ Departure	Tiba/ Arrival	Berangkat/ Departure
(1)	(2)	(3)	(4)	(5)
Januari / January	13	8	119	251
Februari / February	9	5	165	185
Maret / March	7	1	119	439
April / April	14	16	320	918
Mei / May	21	30	522	1 231
Juni / June	7	13	804	1 209
Juli / July	16	11	191	209
Agustus / August	16	11	191	209
September / September	4	3	1 031	655
Oktober / October	1	1	718	1 014
November / November	3	3	857	1 115
Desember / December	18	11	1 177	1 477
Rata-rata / Average	11	9	518	743

Sumber/ : Survei Inbound-Outbound Tourists/
 Source Inbound-Outbound Tourists Survey

Tabel 8.1.2 Jumlah Kedatangan WNA Pengunjung Singkat, 2017
Table Number of Foreign Citizens with Short-Term Visit, 2017

Bulan/ Month	Dengan Visa			Tanpa Visa		Visa Tinggal Terbatas	Visa Dinas
	Visa Singgah	Visa Kun- jungan	VKBP	BVKS	VOA/ VKSK		
(1)	(2)	(3)	(4)	(5)	(6)	(7)	(8)
Januari / January	-	46	1	1 705	3	-	-
Februari / February	-	15	3	1 262	10	-	-
Maret / March	-	23	2	2 087	4	-	-
April / April	-	24	4	1 585	5	-	-
Mei / May	2	21	6	1 748	7	-	-
Juni / June	-	14	1	2 009	5	-	-
Juli / July	1	24	-	985	3	-	1
Agustus / August	3	15	3	1 186	9	-	-
September / September	-	14	1	2 002	3	-	-
Oktober / October	-	23	5	1 025	2	-	-
November / November	-	17	6	985	4	-	-
Desember / December	-	20	5	2 660	2	-	-
Jumlah / Total	6	256	37	19 239	57	-	1

Catatan/ Note :

- VKBP = Visa Kunjungan Beberapa Kali Perjalanan
- BVKS = Bebas Visa Kunjungan Singkat
- VOA / VKSK = Visa On Arrival / Visa Kunjungan Saat Kedatangan

Sumber/ : Survei Inbound-Outbound Tourists /
 Source Inbound-Outbound Tourists Survey

Tabel 8.1.3 Jumlah Keberangkatan Melalui Pos Pemeriksaan Lintas Batas Entikong Dirinci Menurut Paspor, 2016-2017
Table *Number of Departure from Entikong Transboundary Check Point by Type of Passport, 2016-2017*

Bulan/ Month	Keberangkatan/ Departure					
	Paspor Biasa		SPLP Paspor		Lainnya	
	2016'	2017	2016	2017	2016	2017
(1)	(2)	(3)	(4)	(5)	(6)	(7)
Januari / January	33 910	27 152	-	-	-	-
Februari / February	31 469	28 651	-	-	-	-
Maret / March	31 421	25 721	-	-	-	-
April / April	26 728	23 251	-	-	-	-
Mei / May	27 377	20 089	-	-	-	-
Juni / June	20 852	11 155	-	-	-	-
Juli / July	36 592	36 729	-	-	-	-
Agustus / August	25 686	11 074	-	-	-	-
September / September	26 671	18 227	-	-	-	-
Oktober / October	29 344	19 295	-	-	-	-
November / November	26 448	16 935	-	-	-	-
Desember / December	34 711	15 914	-	-	-	-
Jumlah / Total	351 209	254 193	-	-	-	-
Rata-Rata / Average	29 267	21 183	-	-	-	-

Sumber/ : Survei Inbound-Outbound Tourists /
 Source Inbound-Outbound Tourists Survey

Tabel 8.1.4 Jumlah Kedatangan Melalui Pos Pemeriksaan Lintas Batas Entikong Dirinci Menurut Paspor, 2016-2017
Table Number of Arrival to Entikong Transboundary Check Point by Type of Pasport, 2016-2017

Bulan/ Month	Kedatangan/ Arrival					
	Paspor Biasa		SPLP Paspor		Lainnya	
	2016'	2017	2016	2017	2016	2017
(1)	(2)	(3)	(4)	(5)	(6)	(7)
Januari / January	26 607	24 544	-	-	-	-
Februari / February	26 384	17 422	-	-	-	-
Maret / March	23 399	22 564	-	-	-	-
April / April	20 854	20 956	-	-	-	-
Mei / May	26 638	22 455	-	-	-	-
Juni / June	19 789	23 685	-	-	-	-
Juli / July	25 004	13 597	-	-	-	-
Agustus / August	17 380	22 109	-	-	-	-
September / September	23 145	9 261	-	-	-	-
Oktober / October	23 349	10 726	-	-	-	-
November / November	20 815	11 857	-	-	-	-
Desember / December	30 096	19 340	-	-	-	-
Jumlah / Total	283 460	218 516	-	-	-	-
Rata -Rata / Average	23 622	18 210	-	-	-	-

Sumber/ : Survei Inbound-Outbound Tourists /
 Source Inbound-Outbound Tourists Survey

Tabel 8.1.5 Jumlah Keberangkatan Melalui Pos Pemeriksaan Lintas Batas Entikong Dirinci Menurut Kebangsaan, 2017
Table *Number of Departure from Entikong Transboundary Check Point by Nationality, 2017*

Bulan/ Month	Keberangkatan / Departure							Jumlah
	ASEAN	Asia (Tanpa ASEAN)	Timur Tengah	Eropa	Amerika	Oseania	Afrika	
(1)	(2)	(3)	(4)	(5)	(6)	(7)	(8)	(9)
Januari / January	1 522	75	2	47	12	21	6	1 685
Februari / February	1 543	82	1	51	4	10	1	1 692
Maret / March	1 840	87	-	51	12	17	3	2 010
April / April	1 224	62	8	43	10	14	1	1 362
Mei / May	1 491	66	1	33	11	5	3	1 610
Juni / June	786	31	2	21	3	2	1	846
Juli / July	1 830	47	1	36	22	18	-	1 954
Agustus / August	719	69	-	51	6	6	1	852
September / September	1 187	51	-	30	5	10	-	1 283
Oktober / October	1 009	28	-	42	4	15	1	1 099
November / November	757	24	2	30	5	10	2	830
Desember / December	2 833	44	4	50	10	8	1	2 950
Jumlah / Total	16 741	666	21	485	104	136	20	18 173
Rata -Rata / Average	1 395	56	2	40	9	11	2	1 514

Sumber/ : Survei Inbound-Outbound Tourists /
 Source Inbound-Outbound Tourists Survey

Tabel 8.1.6 Jumlah Kedatangan Melalui Pos Pemeriksaan Lintas Batas Entikong Dirinci Menurut Kebangsaan, 2017
Table Number of Arrival to Entikong Transboundary Check Point by Nationality, 2017

Bulan/ Month	Kedatangan / Arrival							Jumlah
	ASEAN	Asia (Tanpa ASEAN)	Timur Tengah	Eropa	Amerika	Oseania	Afrika	
(1)	(2)	(3)	(4)	(5)	(6)	(7)	(8)	(9)
Januari / January	1 596	78	-	51	9	15	6	1 755
Februari / February	1 147	81	1	46	9	5	1	1 290
Maret / March	1 953	113	-	38	6	4	2	2 116
April / April	1 488	55	2	46	10	15	2	1 618
Mei / May	1 599	41	7	55	72	4	6	1 784
Juni / June	1 905	50	-	43	23	8	-	2 029
Juli / July	883	60	1	47	8	14	1	1 014
Agustus / August	1 065	75	-	54	9	12	1	1 216
September / September	1 905	50	-	33	23	9	-	2 020
Oktober / October	980	27	2	34	4	4	4	1 055
November / November	950	25	3	21	2	10	1	1 012
Desember / December	2 572	43	3	46	12	10	1	2 687
Jumlah / Total	18 043	698	19	514	187	110	25	19 596
Rata-Rata / Average	1 504	58	2	43	16	9	2	1 633

Sumber/ : Survei Inbound-Outbound Tourists /
 Source Inbound-Outbound Tourists Survey

8.2 HOTEL/HOTEL

Tabel 8.2.1 Banyaknya Akomodasi Menurut Kecamatan di Kabupaten Sanggau, 2015
Table Number of Accommodation Enterprise in Sanggau Regency by Subdistrict, 2015

Kecamatan/ Subdistrict	Banyaknya Akomodasi/ Number of Accommodation
(1)	(2)
01. T o b a	-
02. M e l i a u	3
06. Kapuas	17
07. M u k o k	1
12. Jangkang	1
13. B o n t i	-
14. Parindu	2
15. Tayan Hilir	6
16. B a l a i	1
17. Tayan Hulu	5
18. Kembayan	2
19. Beduai	-
20. N o y a n	-
21. Sekayam	3
22. Entikong	12
Jumlah / Total 2015	53

Sumber/ : Survei Hotel Tahunan (VHTL), BPS /
 Source Hotels Survey, BPS-Statistics Indonesia

Tabel 8.2.2 Daftar Akomodasi Menurut Kecamatan di Kabupaten Sanggau, 2015
Table *Directory of Accommodation Enterprise in Sanggau Regency by Subdistrict, 2015*

Kecamatan/ Subdistrict	Nama Akomodasi/ Name of Accommodation	Alamat / Address
(1)	(2)	(3)
01. T o b a	-	-
02. M e l i a u	Penginapan Sri Indah	Jl. Gst. Lekar RT. I Meliau Hilir
	Sri Wedari	Jl. Kapuas RT. I Meliau Hilir
	Sinar Himalaya	Jl Karya Bhakti RT 10 Meliau Hilir
03. Kapuas	Carano Hotel	Jl. Jend. Sudirman 7 Sanggau
	Narita Hotel	Jl. A Yani No 29-30 Sanggau
	Sanggau Permai Hotel	Jl. A Yani 128 Sanggau
	Anggrek Losmen	Jl. A Yani 244.A Sanggau
	Penginapan Rancak	Komplek Terminal Bus
	Penginapan Sempurna	Jl. Mawar No.55
	Hotel Merpati	Jl. Jend. A Yani No. 23-24
	Hotel Pantai Mutiara	Jl. Kartini No.81 Sanggau
	Grand Narita Hotel	Jl. A Yani No. 20 Sanggau
	Hotel Meldy	Jl. Jend. Sudirman Sanggau
	Hotel Joko Tole	Jl. Jend. Sudirman Sanggau
	Hotel Shafira	Jl. A Yani No. 19 Sanggau
	Hotel Semboja	Jl. Jend. Sudirman No. 81-83
	Hotel Mutiara	Jl. H Said No. 1
	Hotel Gemilang	Jl. A. Yani No. 32
Hotel Emerald	Jl. Jend. Sudirman Sanggau	
Penginapan Amanda	Jl. A Yani No. 60	
04. M u k o k	Anda Ria	Jl Raya Desa Sungai Muntik
05. Jangkang	LosmenMinang Jaya	Jl. Macan Luar Rt. 07
06. B o n t i	-	-
07. Parindu	Losmen Rindu Permai	Jl. Merdeka Bodok Tlp. 22782
	Losmen Primadona	Jl. Merdeka Bodok
08. Tayan Hilir	Losmen Teratai	Jl. Pembangunan, Tayan
	Penginapan Permata	Jl. Gusti Ja'far
	Hotel Terang Bulan	Jl. Pembangunan, Tayan

Lanjutan Tabel/ *Continued Table 8.2.2*

Kecamatan/ <i>Subdistrict</i>	Nama Akomodasi/ <i>Name of Accommodation</i>	Alamat / <i>Address</i>
(1)	(2)	(3)
08. Tayan Hilir	Hotel Hujan Mas	Jl. Pembangunan, Tayan
	Hotel Marinas	Jl. GustiJa'far No. 7
	Golden Rain Hotel	Jl. Trans Kalimantan KM 2, Dsn Piasak
09. Balai	Buana Inn	Jl. Busung liung Hilir, Btg Tarang
10. Tayan Hulu	Hotel 22	Desa Sosok
	Penginapan GREEN "FA"	Jl. Raya Sosok
	Penginapan GREEN "FA" 2	Jl. Raya Sosok 2
	PenginapanTya	Jl Pasar Sosok
	Hotel Rindu Permai 2	Jl. Raya Sosok 2 No. 5 RT 02, Binjai
11. Kembayan	Penginapan Cahaya Mandiri	Jl Raya Kembayan Entikong
	Penginapan Camelia	Jl Raya Kembayan Entikong
12. Beduai	-	-
13. Noyan	-	-
14. Sekayam	Balai Indah Hotel	Jl. Pemuda 10, Balai Karangan
	Penginapan Prambanan	Jl Raya Lintas Malindo I
	Hotel Putri Prambanan	Desa Balai Karangan
15. Entikong	Bintang Kiki Hotel	Jl. Lintas Malindo
	Penginapan Nadila	Jl. Raya Entikong
	Hotel Libas	Jl. Lintas Malindo
	Penginapan Tini Jaya	Jl. Lintas Malindo
	Penginapan Borneo	Jl. Raya Entikong
	Hotel SinarJelita	Jl. Lintas Malindo
	Penginapan Simas	Jl. Lintas Malindo
	Pondok Mega Periangnan	Jl. Lintas Malindo
	PenginapanPangkaras	Jl. Lintas Malindo
	Hotel Lia	Jl. Raya Entikong
	Penginapan Abu Jaya	Jl. Raya Entikong
Penginapan Usaha Jaya	Jl. Raya Entikong	

Sumber/ : Survei Hotel Tahunan (VHTL), BPS /
 Source Hotels Survey, BPS-Statistics Indonesia

Tabel 8.2.3 Daftar Akomodasi Menurut Jumlah Kamar dan Kecamatan di Kabupaten Sanggau, 2015
Table *Directory of Accommodation Enterprise and Rooms and Beds Prepared in Sanggau Regency, 2015*

Kecamatan/ Subdistrict	Nama Akomodasi/ Name of Accommodation	Jml Kamar/ Total Rooms	Jml Tmp Tidur/ Total Beds
(1)	(2)	(3)	(4)
01. T o b a	-	-	-
02. M e l i a u	Penginapan Sri Indah	15	15
	Sri Wedari	11	12
	Sinar Himalaya	18	22
03. Kapuas	Carano Hotel	43	48
	Narita Hotel	20	40
	Sanggau Permai Hotel	31	45
	Anggrek Losmen	22	22
	Penginapan Rancak	10	10
	Penginapan Sempurna	17	17
	Hotel Merpati	20	40
	Hotel Pantai Mutiara	24	28
	Grand Narita Hotel	62	97
	Hotel Meldy	27	55
	Hotel Joko Tole	28	34
	Hotel Shafira	39	69
	Hotel Semboja	42	55
	Hotel Mutiara	43	64
	Hotel Gemilang	24	24
Hotel Emerald	74	75	
Penginapan Amanda	10	10	
04. M u k o k	Anda Ria	10	10
05. Jangkang	LosmenMinang Jaya	3	3
06. B o n t i	-	-	-
07. Parindu	Losmen Rindu Permai	52	85
	Losmen Primadona	12	12
08. Tayan Hilir	Losmen Teratai	24	38
	Penginapan Permata	10	15
	Hotel Terang Bulan	21	54

Lanjutan Tabel/ *Continued Table 8.2.3*

Kecamatan/ <i>Subdistrict</i>	Nama Akomodasi/ <i>Name of Accommodation</i>	Jml Kamar/ <i>Total Rooms</i>	Jml Tmp Tidur/ <i>Total Beds</i>
(1)	(2)	(3)	(4)
08. Tayan Hilir	Hotel Hujan Mas	20	30
	Hotel Marinas	23	23
	Golden Rain Hotel	15	20
09. Balai	Buana Inn	16	29
10. Tayan Hulu	Hotel 22	31	37
	Penginapan GREEN "FA"	8	8
	Penginapan GREEN "FA" 2	24	26
	PenginapanTya	20	20
	Hotel Rindu Permai 2	40	57
11. Kembayan	Penginapan Cahaya Mandiri	12	14
	Penginapan Camelia	12	13
12. Beduai	-	-	-
13. Noyan	-	-	-
14. Sekayam	Balai Indah Hotel	40	56
	Penginapan Prambanan	28	48
	Hotel Putri Prambanan	26	39
15. Entikong	Bintang Kiki Hotel	23	23
	Penginapan Nadila	11	11
	Hotel Libas	17	17
	Penginapan Tini Jaya	16	16
	Penginapan Borneo	10	10
	Hotel SinarJelita	17	17
	Penginapan Simas	9	9
	Pondok Mega Periangsan	13	13
	PenginapanPangkaras	8	8
	Hotel Lia	6	6
Penginapan Abu Jaya	10	16	
Penginapan Usaha Jaya	8	8	

Sumber/ : Survei Hotel Tahunan (VHTL), BPS /
 Source Hotels Survey, BPS-Statistics Indonesia

8.3 PARIWISATA/TOURISM

Tabel 8.3.1 Daftar Objek Wisata Alam Menurut Kecamatan di Kabupaten Sanggau, 2017
Table *Directory of Natural Attractions by Subdistrict in Sanggau Regency, 2017*

Kecamatan/ Subdistrict	Nama Objek Wisata Alam/ Name of Natural Attraction	Alamat / Address
(1)	(2)	(3)
01. T o b a	Riam Ensiling	Desa Lumut
02. M e l i a u	Air Terjun Siling	Desa Kuala Rosan
	Air Terjun Nek Sawak	Desa Pampang Dua
	Pulau Belimbing	Desa Meliau Hilir
	Pulau Belumba	Desa Meliau Hilir
03. Kapuas	Pancur Aji	Kelurahan Beringin
	Riam Rimba Sayu	Desa Lape
	Batu Posok	Desa Penyeladi Hulu
	Batu Sampai	Kelurahan Sei Sengkuang
	Gunung Boang	Kelurahan Sei Sengkuang
	Air Terjun Saka Dua	Desa Sungai Muntik
	Danau Belimbing	Desa Penyeladi Hulu
	Riam Sepala	Desa Pana
	Danau Rumpang	Desa Sungai Batu
04. Mukok	Kampung Wisata Sentana	Kel. Tanjung Kapuas
	Danau Krast Biru	Desa Semanggis Raya
	Air Terjun Gurong Maloh	Desa Kedukul
	Air Terjun Mujung	Desa Engkode
	Air Terjun Tekosing	Dusun Malan, Desa Engkode
05. Jangkang	Air Terjun Embaloh	Dusun Malan, Desa Engkode
	Air Panas Sipant Loput	Desa Sape
	Gunung Bengkawan	Dusun Bengkawan, Desa Jangkang
	Riam Kayuk	Desa Tanggung
	Riam Ransa	Desa Empiyang

Lanjutan Tabel/ *Continued Table 8.3.1*

Kecamatan/ Subdistrict	Nama Objek Wisata Alam/ Name of Natural Attraction	Alamat / Address
(1)	(2)	(3)
05. Jangkang	Riam Ondong	Dusun Engkolai
	Riam Ceria	Desa Ketori
	Riam Suwok	Desa Jangkang
06. Bonti	Batu Begantung	Desa Upe
	Air Terjun Domun	Desa Bantai
07. Parindu	Air Terjun Bukit Ajong	Dusun Kopar
08. Tayan Hilir	Danau Lait	Desa Subah
	Danau Tarentang	Desa Subah
09. Balai	Gunung Tiong Kandang	Desa Temiang Mali
	Riam Kayam dan Mayo	Desa Tae
10. Tayan Hulu	Gunung Semarang	Dusun Tuan, Desa Mandong
	Gunung Semangah	Desa Berangkak
11. Kembayan	Riam Osup	Desa Sejuah
	Bukit Mika	Desa Mobui
12. Beduai	Goa Thang Raya	Desa Thang Raya
	Riam Batu Majoh	Desa Bereng Berkawat
13 Noyan	Air Terjun Riam Asam	Dusun Telogah, Desa Idas
	Air Terjun Sungai Embas	Desa Sejuah
14. Sekayam	Danau Adong Pangeran	Desa Balai Karang
15. Entikong	Air Terjun Raja Lipan	Desa Nekan
	Air Terjun Ponti Tapau	Dusun Ponti Tapau, Desa Nekan
	Arung Jeram Suruh Tembawang	Desa Suruh Tembawang
	Air Terjun Sungai Aweh	Desa Suruh Tembawang
	Air Terjun Sungai Mahas	Desa Suruh Tembawang

Sumber/ : Dinas Pemuda, Olahraga, dan Pariwisata Kabupaten Sanggau /
Source Regional Office of Youth, Sport, and Tourism of Sanggau Regency

Tabel 8.3.2 Daftar Objek Wisata Budaya Menurut Kecamatan di Kabupaten Sanggau, 2017
Table *Directory of Cultural Attractions by Subdistrict in Sanggau Regency, 2017*

Kecamatan/ Subdistrict	Nama Objek Wisata Budaya/ Name of Cultural Attractions	Alamat / Address
(1)	(2)	(3)
01. Toba	Rumah Betang Nek Bindang	Dsn Nek Bindang, Desa Balai Belungai
	Benda Pusaka Keris Majapahit	Desa Balai Belungai
02. Meliau	Makam Panglima Pangsuma	
	Makam Raja Gusti Lekar	Dsn Rambai, Desa Meliau Hulu
03. Kapuas	Rumah Betang Raya Dori' Mpulor	Desa Sei Mawang
	Keraton Surya Negara	Kelurahan Ilir Kota
	Masjid Jami'	Kelurahan Tanjung Sekayam
	Makam Raja Sanggau	Kelurahan Ilir Kota
	Batu Bertulis Lawang Kuari	Kelurahan Sei Sengkuang
04. Parindu	Rumah Betang Kopar	Dusun Kopar, Desa Dosan
05. Tayan Hilir	Keraton Paku Negara Kusuma	Desa Pedalaman
	Makam Raja Tayan	Desa Pedalaman
06. Kembayan	Rumah Adat Betang	Dsn Tj Rebokan, Desa Semayang
07. Beduai	Rumah Adat Betang	Desa Mawang Muda
08. Sekayam	Rumah Adat Panca Putu Mang Pihit	Desa Pengadang

Sumber/ : Dinas Pemuda, Olahraga, dan Pariwisata Kabupaten Sanggau /
 Source Regional Office of Youth, Sport, and Tourism of Sanggau Regency

Tabel 8.3.3 Daftar Cagar Budaya Menurut Kecamatan di Kabupaten Sanggau, 2017
Table *Directory of Cultural Heritage by Subdistrict in Sanggau Regency, 2017*

Kecamatan/ Subdistrict	Nama Cagar Budaya/ Name of Cultural Heritage	Alamat / Address
(1)	(2)	(3)
01. Toba	Rumah Betang Nek Bindang	Dsn Nek Bindang, Desa Balai Belungai
02. Meliau	Makam Panglima Pangsuma Makam Raja Gusti Lekar	Dsn Rambai, Desa Meliau Hulu
03. Kapuas	Keraton Penembahan H.M. Said Paku Negara Keraton Surya Negara Masjid Jami' Makam Raja-Raja Giri Makam Raja-Raja Beringin H.M. Said Paku Negara Makam Panembahan H. Sulaiman Makam Ratu Ayu Makam Raja-Raja Mengkiang Situs Batu Sampai Pedagi Temobang Meriam Lela	Kelurahan Ilir Kota Kelurahan Tanjung Sekayam Kelurahan Ilir Kota Kelurahan Beringin Kelurahan Tanjung Sekayam Kelurahan Tanjung Sekayam Desa Mengkiang Kelurahan Tanjung Sekayam Dsn Berancit, Desa Lape Kelurahan Tanjung Sekayam
04. Jangkang	Pedagi Tanjung Maya Baju Domong/ Dumang Giroi	Desa Tanggung Desa Tanggung
05. Bonti	Homing Pedagi	Desa Kampuh

Lanjutan Tabel/ *Continued Table 8.3.3*

Kecamatan/ Subdistrict	Nama Cagar Budaya/ Name of Cultural Heritage	Alamat / Address
(1)	(2)	(3)
06. Parindu	Rumah Betang Kopar	Dusun Kopar, Desa Dosan
	Pedagi Abae Manam dan Raden Ali	Dsn Beruak, Desa Gunam
07. Tayan Hilir	Keraton Paku Negara Kusuma	Desa Pedalaman
	Makam Raja Tayan	Desa Pedalaman
	Masjid Jami'	Desa Pedalaman
	Tiang Bendera Keramat Raja Tingkat Rakyat	Desa Beginjan
08. Balai	Pedagi Manungk Engkio	Desa Empirang Ujung
09. Noyan	Pedagi Nyango	Desa Noyan
10. Sekayam	Rumah Panca Putu Mang Pihit	Desa Pengadang
11. Entikong	Guna Panca Lama	Desa Nekan

Sumber/ : Dinas Pemuda, Olahraga, dan Pariwisata Kabupaten Sanggau /

Source Regional Office of Youth, Sport, and Tourism of Sanggau Regency

TRANSPORTASI, POS, & KOMUNIKASI

TRANSPORTATION, POST, & COMMUNICATION

9

31

unit Kantor Pos di Kabupaten Sanggau
UNIT OF POST OFFICES IN SANGGAU REGENCY

221

pengiriman dari
luar negeri
SHIPMENTS FROM
ABROAD



38

pengiriman ke luar negeri
INTERNATIONAL SHIPMENTS

99 498



pengiriman ke dalam negeri
DOMESTIC SHIPMENTS

PENJELASAN TEKNIS

1. **Kendaraan bermotor** adalah setiap kendaraan yang digerakkan oleh peralatan teknik yang ada pada kendaraan tersebut, biasanya digunakan untuk angkutan orang atau barang di atas jalan raya selain kendaraan yang berjalan di atas rel. Kendaraan bermotor yang dicatat adalah semua jenis kendaraan kecuali kendaraan bermotor TNI/Polri dan Korps Diplomatik.
2. **Mobil penumpang** adalah setiap kendaraan bermotor yang dilengkapi dengan tempat duduk untuk sebanyak-banyaknya delapan orang, tidak termasuk tempat duduk untuk pengemudi, baik dilengkapi atau tidak dilengkapi bagasi.
3. **Mobil bis** adalah setiap kendaraan bermotor yang dilengkapi dengan tempat duduk untuk lebih dari delapan orang, tidak termasuk tempat duduk untuk pengemudi, baik dilengkapi atau tidak dilengkapi bagasi.
4. **Mobil truk** adalah setiap kendaraan bermotor yang digunakan untuk angkutan barang, selain mobil penumpang, mobil bis dan kendaraan bermotor roda dua.
5. **Kantor Pos** adalah tempat pemberi pelayanan komunikasi tertulis dan atau surat elektronik, layanan paket, layanan logistik, layanan transaksi keuangan, dan layanan keagenan pos untuk kepentingan umum. Rumah pos berfungsi sama seperti kantor

TECHNICAL NOTES

1. **Motor vehicles** are any kind of vehicles motorized by machine set up in those vehicles, they are usually used for transporting peoples or goods on roads except vehicles moving along a railway line. The data cover all kinds of motor vehicles except those belong to Indonesia Army Force Indonesian State Police and Diplomatic Corps.
2. **Passenger cars** are any motor vehicles with no more than eight seats, excluding seat for driver, it can be with or without hoot.
3. **Buses** are large passenger cars having seats for more than eight passengers, excluding seat for driver, it can be with or without hoot.
4. **Trucks** are any motor vehicles used to transport goods excluding passenger cars, buses, and motorcycles.
5. **Post Office** is a service provider facility of written communication and or electronic mail, parcel service, logistics services, financial transaction services, and postal services to the public. Postal house has the same function as the post

pos dan kantor pos pembantu, bedanya rumah pos biasanya terletak di daerah terpencil.

office and subsidiary of post office, the difference is that postal house is usually located in remote areas.

6. **Telekomunikasi** adalah setiap pemancaran, pengiriman dan atau penerimaan dari setiap informasi dalam bentuk tanda-tanda, isyarat, tulisan, gambar, suara dan bunyi melalui sistem kawat, optik, radio atau sistem elektromagnetik lainnya.
7. **Jaringan telekomunikasi** adalah rangkaian perangkat telekomunikasi dan kelengkapannya yang digunakan dalam bertelekomunikasi.

6. **Telecommunication** includes every transmitting, delivering and or receiving from every information of marking, signal, article, picture, sound and voice through strand of wire system, optic, radio or other electromagnetic system.
7. **Telecommunication network** is peripheral network of telecommunication and its equipment used in the means of telecommunication.

<https://sanggaukab.bps.go.id/>

ULASAN**DESCRIPTION****9.1 Transportasi**

Panjang jalan yang berada dibawah wewenang Tingkat II (Kabupaten) sepanjang 1.001,44 km. Adapun jalan yang berada dibawah wewenang Kabupaten, banyak ditemukan di Kecamatan Kapuas dengan panjang ruas 268,85 km.

9.1 Transportation

The total length of Sanggau Regency road under second region (regency) responsibility was 1.001,44 kilometers. The roads that was under second region responsibility, mostly found in Kapuas Subdistrict with total length of 268,85 kilometers.

9.2 Pos dan Telekomunikasi

Sarana dalam berkomunikasi adalah melalui pos dan telepon. Kantor pos berperan dalam pengiriman surat-surat maupun paket-paket pos dan uang/wesel. Sedang PT. Telkom berperan dalam pelayanan komunikasi melalui telepon. Adapun pada tahun 2017 terdapat 31 kantor pos cabang dan 18 pos desa di Kabupaten Sanggau.

9.2 Post and Telecommunication

Communications were done by post and phone. Post office has playing in such as letter, parcels post and money delivery. While PT. Telkom having service's communication by phone. In 2017, there were 31 post office branches and 18 rural post at Sanggau Regency.

Gambar 10 Perbandingan Panjang Jalan di Kabupaten Sanggau, 2016
Picture Comparison of Roadway Length in Sanggau Regency, 2016

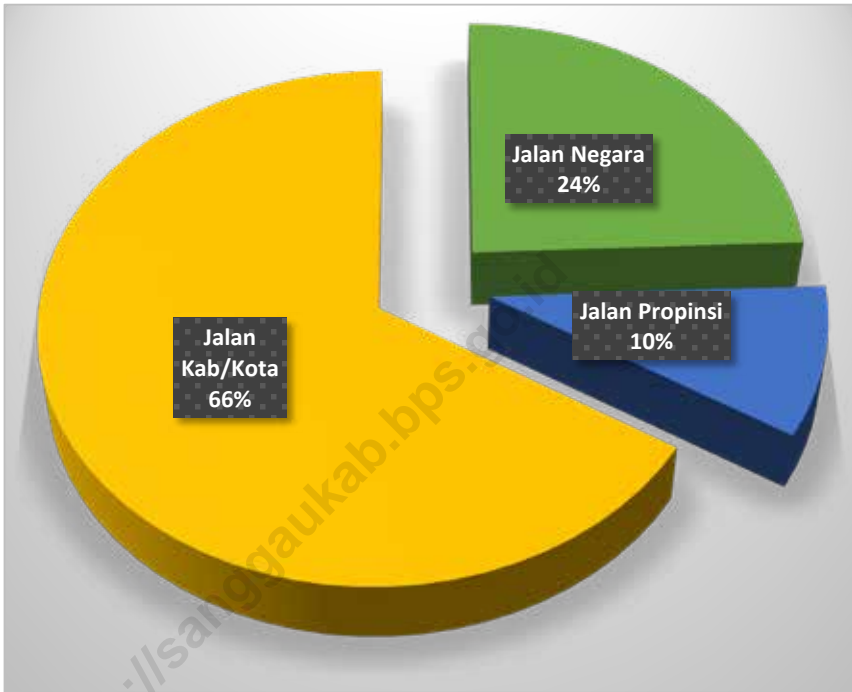

9.1 TRANSPORTASI/TRANSPORTATION

Tabel 9.1.1 Panjang Jalan Menurut Keadaan Jalan di Kabupaten Sanggau (Km), 2016-2017
Table Length of Roadway in Sanggau Regency by Roads Condition (Km), 2016-2017

Keadaan Jalan	Jalan Negara		Jalan Propinsi		Jalan Kab/Kota		Jalan Desa	
	2016	2017	2016	2017	2016	2017	2016	2017
(1)	(2)	(3)	(4)	(5)	(6)	(7)	(8)	(9)
I. Jenis Permukaan								
a. Diaspal	388,33	368,69
b. Kerikil	125,22	120,82
c. Tanah	487,39	490,64
d. Lainnya (rigid)	0,50	21,29
Jumlah / Total	367,93	...	142,49	...	1 001,44	1 001,44
II. Kondisi Jalan								
a. B a i k	105,58	132,28
b. Sedang	403,58	292,49
c. Rusak	354,88	378,50
d. Rusak Berat	137,40	198,17
Jumlah / Total	367,93	...	142,49	...	1 001,44	1 001,44
III. Kelas Jalan								
a. Kelas I
b. Kelas II
c. Kelas III
d. Kelas III A
e. Kelas III B
f. Kelas III C
g. Tidak Diperinci
Jumlah / Total	367,93	...	142,49	...	1 001,44	1 001,44

Sumber/ : Dinas Bina Marga dan Sumber Daya Air Kabupaten Sanggau/

Source Regional Office of Highways and Water Resources of Sanggau Regency

Tabel 9.1.2 Panjang Jalan di Kabupaten Sanggau Dirinci Menurut Kecamatan dan Status (Km), 2017
Table Length of Roads in Sanggau Regency by Subdistrict (Km), 2017

Kecamatan/ Subdistrict	Pemerintahan yang Berwenang Mengelola/ Level of Government Authority			
	Negara/ State	Provinsi/ Province	Kabupaten/ Kota / Regency/ City	Jumlah/ Total
(1)	(2)	(3)	(4)	(5)
01. T o b a	2,95	...
02. M e l i a u	88,79	...
06. Kapuas	268,85	...
07. M u k o k	130,30	...
12. Jangkang	31,17	...
13. B o n t i	45,20	...
14. Parindu	139,13	...
15. Tayan Hilir	61,01	...
16. B a l a i	38,55	...
17. Tayan Hulu	34,64	...
18. Kembayan	89,50	...
19. Beduai	12,37	...
20. N o y a n	7,11	...
21. Sekayam	36,30	...
22. Entikong	15,57	...
Jumlah / Total	1 001,44	...

Sumber/ : Dinas Bina Marga dan Sumber Daya Air Kabupaten Sanggau/

Source Regional Office of Highways and Water Resources of Sanggau Regency

Tabel 9.1.3 Banyaknya Armada Angkutan Umum di Kabupaten Sanggau, 2013-2017
Table
Number of Public Transportation in Sanggau Regency, 2013-2017

Nama Perusahaan	Tahun/ Year				
	2013	2014	2015	2016	2017
(1)	(2)	(3)	(4)	(5)	(6)
01. PT. Sekayam Raya	-	-	...	12	11
02. CV. Kenari	51	51
03. Koperasi Sinar Kapuas	17	17	19	21	17
04. PT. WRS. Angin Nirwana	8	8	...	5	...
05. CV. Tani Utama	16	16
06. K P N Dharma Karya	32	32	...	33	...
07. CV. Mega Sarana	6	6
08. CV. Gurita Jaya	16	16
09. CV. Menuju Perbatasan Mandiri	10	10
10. KSU Mitra Purna Mandiri	NA	NA	NA	19	16

Sumber/ : Dinas Perhubungan Kabupaten Sanggau/

Source Regional Office of Transportation of Sanggau Regency

Tabel 9.1.4 Banyaknya Armada Angkutan Umum Menurut Jenis Kendaraan di Kabupaten Sanggau, 2017
Table *Number of Public Transportation by Type in Sanggau Regency, 2017*

Nama Perusahaan	Jenis Kendaraan					Jumlah/Total	
	BIS (17-25)	Minibus/ Mikro- bus (10-16)	Oplet/ Kijang Super (0-9)	PICK UP	Truk	2017	2016
(1)	(2)	(3)	(4)	(5)	(6)	(7)	(8)
01. PT. Sekayam Raya	...	11	11	11
02. CV. Kenari
03. Koperasi Sinar Kapuas	17	17	21
04. PT. WRS. Angin Nirwana
05. CV. Tani Utama
06. K P N Dharma Karya	33
07. CV. Mega Sarana
08. CV. Gurita Jaya
09. CV. Menuju Perbatasan Mandiri
10. KSU Mitra Purna Mandiri	...	16	16	19

Sumber/ : Dinas Perhubungan Kabupaten Sanggau/
 Source Regional Office of Transportation of Sanggau Regency

Tabel 9.1.5 Jumlah Sarana Angkutan Sungai/Kapal Pedalaman Menurut Jenisnya di Kabupaten Sanggau, 2017
Table Number of Water Transportation by Type of Boat in Sanggau Regency, 2017

Jenis Kapal/ Type of Boat	Jumlah Kapal/ Number of Boat
(1)	(2)
1. Bandung Bermotor ¹	2
2. Bandung Gandengan	...
3. Motor Boat ²	11
4. Tongkang Gandeng	...
5. Tug Boat ²	5
6. Long Boat/ Penumpang ¹	21
7. Speed Boat ¹	12
8. Sampan Bermotor	...
9. House Boat	...
10. Tongkang Palma	...
11. Ferry Boat	...
12. Truck Air	...
Jumlah	51

Catatan/ Notes:

1) Berdasarkan data perijinan yang masuk di Dinas Perhubungan Kabupaten Sanggau tahun 2017/ Based on permit data entered at Regional Office of Transportation of Sanggau Regency in 2017

2) Berdasarkan data perijinan yang masuk di Dinas Perhubungan Provinsi Kalimantan Barat tahun 2017/ Based on permit data entered at Regional Office of Transportation of Kalimantan Barat Province in 2017

Sumber/ : Dinas Perhubungan Kabupaten Sanggau/

Source Regional Office of Transportation of Sanggau Regency

Tabel 9.1.6 Banyaknya Kendaraan Bermotor Yang Terdaftar di Kabupaten Sanggau Menurut Jenisnya (Unit) , 2014-2017
Table Number of Registered Motor Vehicle by Type of Motor Vehicle (Units), 2013-2017

Jenis Kendaraan/ Type of Vehicle	Tahun / Year				
	2013	2014	2015	2016	2017
(1)	(2)	(3)	(4)	(5)	(6)
I. Mobil Penumpang					
1. Sedan	52	53	54	52	52
2. Jeep	504	545	601	629	629
3. Oplet	97	97	97	97	97
4. Station Wagon	455	450	447	447	447
5. Kastel Wagon	-	-	-	-	-
6. Ambulance	45	44	48	53	67
7. Volks Wagon	-	-	-	-	-
8. Mini Club	2 100	2 587	3 088	3 566	4 157
II. Mobil Barang					
1. Mobil Gerobak	2 723	3 000	3 163	3 209	3 559
2. Pick Up	1 515	1 804	2 015	2 146	2 392
3. Tracktor	20	21	25	26	150
4. Ransus	70	72	80	86	94
III. Oto Bus					
1. Oto Bus Kecil/ Mikro Bus	160	160	162	162	163
2. Bus	55	54	54	54	55
3. Bus Lainnya	-	-	-	-	-
IV. Sepeda Motor					
1. Sepeda Motor	155 294	169 660	178 863	186 879	196 742
2. Trail	-	-	-	-	-
3. Scooter	368	369	375	375	375

Sumber/ : POLRES Sanggau/

Source Sanggau Police Resort

9.2 POS DAN KOMUNIKASI/POST AND COMMUNICATION

Tabel 9.2.1 Banyaknya Kantor Pos Menurut Jenisnya di Kabupaten Sanggau, 2017
Table Number of Post Office by Type in Sanggau Regency, 2017

Kecamatan/ Subdistrict	Kantor Post / Post Office			Pos Desa/ Rural Post	Jumlah/ Total
	Kabupaten/ Regent	Cabang/ Branch	Desa/ Rural		
(1)	(2)	(3)	(4)	(5)	(6)
01. T o b a ¹	-	-	-	1	1
02. M e l i a u	-	1	-	1	2
03. Kapuas	-	1	-	3	4
04. M u k o k	-	1	-	2	3
05. Jangkang	-	1	-	2	3
06. B o n t i	-	1	-	1	2
07. Parindu	-	1	-	3	4
08. Tayan Hilir	-	1	-	1	2
09. B a l a i	-	1	-	-	1
10. Tayan Hulu	-	1	-	-	1
11. Kembayan	-	1	-	2	3
12. Beduai	-	1	-	-	1
13. N o y a n ¹	-	-	-	1	1
14. Sekayam	-	1	-	1	2
15. Entikong	-	1	-	-	1
Jumlah/ Total	-	13	-	18	31

Sumber/ Source : PT. Pos Indonesia (Persero) Cabang Sanggau

Tabel 9.2.2 Banyaknya Pengiriman Benda-Benda Pos di Kabupaten Sanggau Menurut Jenis Kiriman, 2017
Table *Number of Shipping Post Goods in Sanggau Regency by Type of Sending, 2017*

Jenis Kiriman/ Shipment Type	Ke / To		Dari luar Negeri/ From Abroad
	Dalam Negeri/ Domestic	Luar Negeri/ Overseas	
(1)	(2)	(3)	(4)
I. Kiriman Biasa	-	-	-
II. Kiriman Dinas Pos	-	-	-
III. Kiriman Tercatat			
- Surat Tercatat			
a. EMS	-	-	221
b. Surat Koorporat	26 781	-	-
c. Express	12 489	-	-
- Paket Pos Khusus			
a. Paket Kilat Khusus	14 056	38	-
b. Paket Kilat	-	-	-
c. Paket Biasa	12 164	-	-
d. Paket Jumbo	3 991	-	-
e. Paket Jumbo Motor	761	-	-
- Surat Kilat Khusus	29 256	-	-
- Surat Dinas Tercatat	-	-	-
- Pos Wesel	-	-	-
- Pos Paket	-	-	-
- Giro / Cek Pos	-	-	-
Jumlah/ Total 2017	99 498	38	221
2016	95 152	4	18
2015	107 077	106	303
2014	125 856	40	-

Sumber/ Source : PT. Pos Indonesia (Persero) Cabang Sanggau

Tabel 9.2.3 Banyaknya Pengiriman dan Penerimaan Surat Tercatat, Kilat Khusus, Paket Pos dan Wesel Pos di Kabupaten Sanggau, 2017
Table Number of Sending and Receiving Registered Letter, Special Delivery, Post Package & Money Orders in Sanggau Regency, 2017

Bulan/ Month	Surat Tercatat/ SKH + Surat Kilat		Paket Pos Khusus	
	Kirim/ Sending	Terima/ Receiving	Kirim/ Sending	Terima/ Receiving
(1)	(2)	(3)	(6)	(7)
Januari / January	4 721	8 677	2 899	9 012
Februari / February	6 891	12 655	3 871	13 211
Maret / March	4 677	9 653	4 903	14 891
April / April	3 771	7 881	3 876	9 401
Mei / May	3 699	9 766	3 517	5 890
Juni / June	6 891	7 681	4 281	8 594
Juli / July	5 722	6 902	4 773	8 723
Agustus / August	4 255	7 092	2 455	6 581
September / September	3 904	8 466	3 789	5 785
Oktober / October	4 789	6 783	2 311	7 920
November / November	4 829	7 812	3 298	5 787
Desember / December	3 214	6 821	2 421	5 890
Jumlah / Total	57 363	100 189	42 394	101 685

Sumber/ Source : PT. Pos Indonesia (Persero) Cabang Sanggau

Tabel 9.2.4 **Besarnya Nilai Pengiriman Surat Kilat Khusus, Paket Pos, serta Penjualan Benda Pos dan Bea Pos di Kabupaten Sanggau, 2017**
Table **Value of Sending Special Delivery, Post Package & Revenue of Postal Stationery and Postal Charges in Sanggau Regency, 2017**

Bulan/ Month	Jenis Kiriman Tercatat / Type of Registered Post Items			
	Surat Tercatat	Paket Pos Khusus	Surat Kilat Khusus	Pos Wesel
(1)	(2)	(3)	(4)	(5)
Januari / January	1 982 031	51 164 000	21 607 500	90 817 100
Februari / February	2 666 000	56 940 741	28 333 871	90 484 000
Maret / March	4 211 714	56 371 500	23 420 026	105 190 400
April / April	2 506 729	33 139 767	23 425 026	96 745 700
Mei / May	3 557 020	39 216 320	14 751 288	108 210 600
Juni / June	2 022 327	65 645 222	25 587 500	95 103 700
Juli / July	1 392 034	78 213 990	15 378 100	71 220 000
Agustus / August	2 381 090	89 001 020	25 728 190	83 890 400
September / September	2 190 050	43 891 789	22 837 401	58 710 000
Oktober / October	1 219 041	35 890 133	27 827 650	62 891 700
November / November	2 930 100	67 182 890	20 893 002	103 849 100
Desember / December	1 478 091	71 175 220	19 780 976	97 042 500
Jumlah / Total	28 536 227	687 832 592	269 570 530	1 064 155 200

Sumber/ Source : PT. Pos Indonesia (Persero) Cabang Sanggau

Tabel 9.2.5 **Besarnya Nilai Pengiriman Surat Biasa, Kilat Khusus, Paket Pos, serta Penjualan Benda-Benda Pos dan Bea Wesel Dirinci Menurut Kecamatan, 2017**
Value of Sending Fast Letter, Pos Pocket, and Revenue of Post Goods and Bea Post by Subdistrict in Sanggau Regency, 2017

Kecamatan/ Subdistrict	Jenis Kiriman Tercatat / Type of Registered Post Items			
	Surat Tercatat	Paket Pos Khusus	Surat Kilat Khusus	Pos Wesel
(1)	(2)	(3)	(4)	(5)
01. T o b a ¹	-	-	-	-
02. M e l i a u	224 000	20 189 175	27 378 000	67 186 000
03. Kapuas	19 213 089	359 020 434	41 469 957	113 000 000
04. M u k o k	74 000	7 621 980	13 108 500	59 376 200
05. Jangkang	-	6 959 559	5 803 000	116 538 000
06. B o n t i	263 500	8 799 747	5 331 500	102 922 000
07. Parindu	58 500	29 664 729	23 794 060	78 519 000
08. Tayan Hilir	1 019 500	17 226 663	19 656 691	58 893 000
09. B a l a i	537 451	17 016 971	13 127 000	7 020 000
10. Tayan Hulu	1 069 807	27 437 411	18 022 000	72 380 000
11. Kembayan	157 880	26 374 585	18 028 500	71 553 000
12. Beduai	593 000	2 835 591	4 192 550	17 524 000
13. N o y a n ¹	-	-	-	-
14. Sekayam	1 867 000	84 342 421	28 357 000	99 722 000
15. Entikong	3 458 500	80 343 326	51 301 772	199 522 000
Jumlah / Total	28 536 227	687 832 592	269 570 530	1 064 155 200

Catatan/ Note :

1) Tidak terdapat Kantor Pos / Post Office is not available

Sumber/ Source : PT. Pos Indonesia (Persero) Cabang Sanggau

KEUANGAN DAERAH, PEGADAIAN, & PERBANKAN

LOCAL FINANCE, PAWNSHOP, & BANKING

10

Keuangan Daerah Kabupaten Sanggau. 2017
LOCAL FINANCE OF SANGGAU REGENCY, 2017

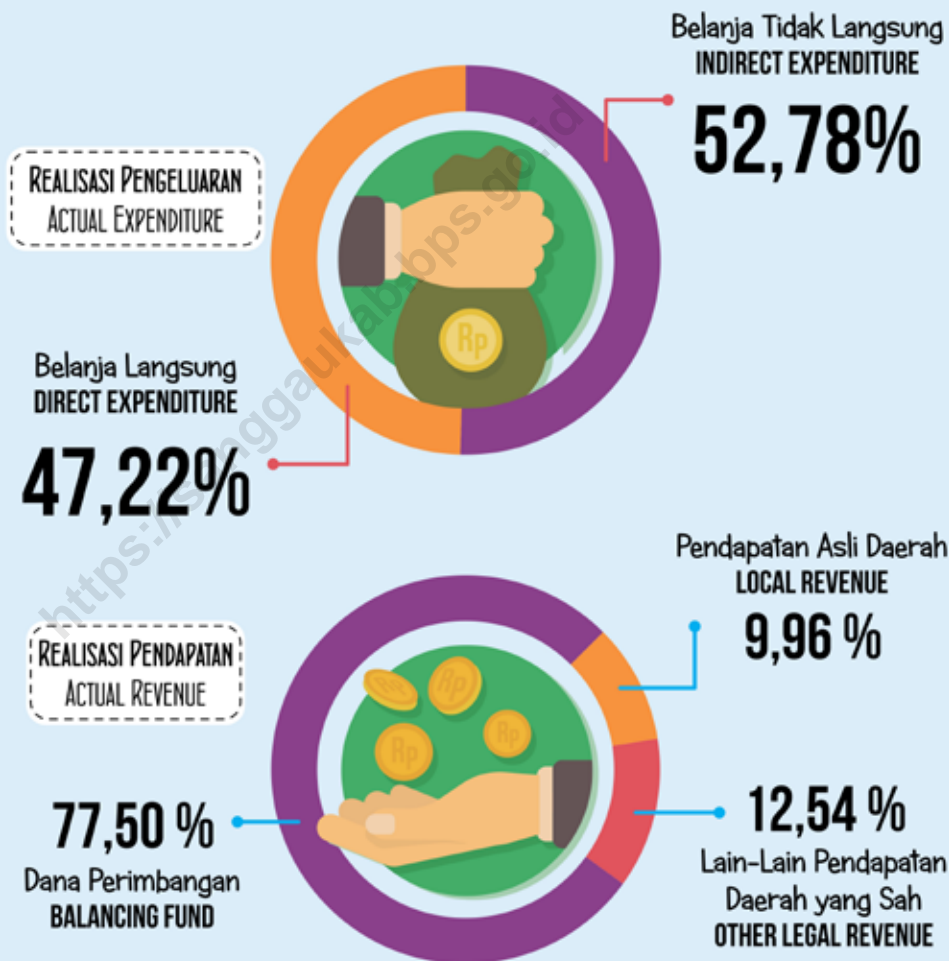

PENJELASAN TEKNIS

1. **Realisasi Penerimaan dan Pengeluaran Pemerintah Kabupaten** adalah realisasi/perhitungan APBD Kabupaten pada tiap tahun anggaran.
2. **Pendapatan Asli Daerah (PAD)** adalah pendapatan yang diperoleh daerah yang dipungut berdasarkan peraturan daerah sesuai dengan peraturan daerah sesuai dengan peraturan perundang-undangan, guna keperluan daerah yang bersangkutan dalam membiayai kegiatannya.
3. **Dana Perimbangan** adalah dana yang bersumber dari pendapatan APBN yang dialokasikan kepada Daerah untuk mendanai kebutuhan daerah dalam rangka pelaksanaan desentralisasi.
4. **Lain-lain Pendapatan yang Sah** adalah pendapatan lainnya dari pemerintah pusat dan atau dari instansi pusat, serta dari daerah lainnya.

TECHNICAL NOTES

1. **Actual revenue and expenditure of District Government** is the realization/ district budget calculations for every fiscal year.
2. **Original Local Government Revenue** is revenue that withheld based on local regulations in accordance with the legislation, for the purposes of financing their activities.
3. **Balanced Budget** is the fund coming from the state budget that allocated to regions to fund their needs in the context of decentralization.
4. **Other Legal Revenue** is other income that coming from the central government and or from the central agencies, as well as from other local government.

ULASAN

DESCRIPTION

10.1 Keuangan Daerah

Realisasi pendapatan daerah Kabupaten Sanggau pada tahun 2017 sebesar 1.524 milyar rupiah (Tabel 10.1.1), dimana 77,50 persennya berasal dari Dana Perimbangan. Sedangkan Pendapatan Asli Daerah (PAD) memberikan kontribusi sebesar 9,97 persen dari total realisasi pendapatan.

Perolehan PAD pada tahun 2017 sebesar 151,92 milyar rupiah. Perolehan ini mengalami peningkatan bila dibandingkan dengan tahun 2016 yang jumlahnya sebesar 93,33 milyar rupiah. Realisasi pengeluaran rutin Kabupaten Sanggau tahun 2017 mengalami peningkatan sebesar 4,77 persen.

Realisasi penerimaan PBB pada tahun 2017, baik pada sektor perdesaan maupun sektor perkotaan, mencapai 57,66 persen dari target yang telah ditetapkan. Jika dilihat dari masing-masing sektor, dapat diketahui bahwa realisasi penerimaan pada sektor perdesaan lebih baik dari pada sektor perkotaan, yang mana sebesar 62,25 persen pada sektor perdesaan dan 52,10 persen pada sektor perkotaan. Adapun, pencapaian target penerimaan PBB pada sektor perdesaan sebesar 62,25 persen, meningkat dibandingkan di tahun 2016 yang sebesar 58,44 persen. Sedangkan, pencapaian pada sektor perkotaan mengalami peningkatan dari 49,08 persen di tahun 2016, menjadi 52,10 persen di tahun 2017.

10.2 Pegadaian

Pada tahun 2017, besarnya nilai pinjaman yang diberikan mengalami penurunan sebesar 3,09 persen dari

10.1 Regional Financial

According to the Table 10.1.1, regional revenue of Sanggau Regency in 2017 amounted to 1.524 billion rupiahs. There was about 77,50 percent derived from the Balance Fund. Meanwhile local revenue (PAD) accounted for 9,97 percent of total regional revenue.

Local revenue collected in 2017 amounted to 151,92 billion rupiahs. It has increased when compared to 2016 that amounted to 93,33 billion rupiahs. In the other hand, routine expenditures of Sanggau Regency in 2017 increased by 4,77 percent.

Realization of revenue from land and building tax (PBB) in 2017, both in rural and urban sectors sector, reaching 57,66 percent of the set target. When viewed from each sector, the realization of revenues in the rural sector is better than the urban sector, which amounted to 62,25 percent in the rural sector and 52,10 percent the urban sector. Moreover, the achievement of PBB revenue target in rural sector amounted to 62,25 percent, higher than in 2016 which amounted to 58,44 percent. Meanwhile, achievement in the urban sector has increased from 49,08 percent in 2016, became 52,10 percent in 2017.

10.2 Pawnshop

In 2017, the value of loans granted decreased by 3,09 percent from the previous year. The amount of the

tahun sebelumnya. Banyaknya barang jaminan turut mengalami penurunan sebesar 0,15 persen, pada tahun 2017, yaitu sebanyak 37.006 unit. Dari segi barang jaminan yang ditebus, pengembalian nilai pinjaman mengalami penurunan sebesar 2,39 persen dibandingkan pengembalian pada tahun 2016. Dari segi barang yang dilelang, jumlah barang yang dilelang bertambah sebesar 23,03 persen dibandingkan tahun 2016. Di sisi lain, nilai barang yang dilelang mengalami penurunan sebesar 30,08 persen dibandingkan dengan tahun 2016.

collateral has decreased by 0,15 percent in 2017, as many as 37.006 units. From the side of redeemed collateral, the value of loans being repaid decreased by 2,39 percent than in 2016. In terms of goods being auctioned, the number of auctioned goods increased by 23,03 percent compared to 2016. On the other hand, the value of goods auctioned decreased by 30,08 percent compared to 2016.

<https://sanggaukab.bps.go.id>

Gambar 11 **Percentase Realisasi Penerimaan PBB pada Sektor Pedesaan dan Sektor Perkotaan, 2017**
Picture
Actual Revenues of Land and Building Taxes in Rural and Urban Sector in Sanggau Regency, 2017

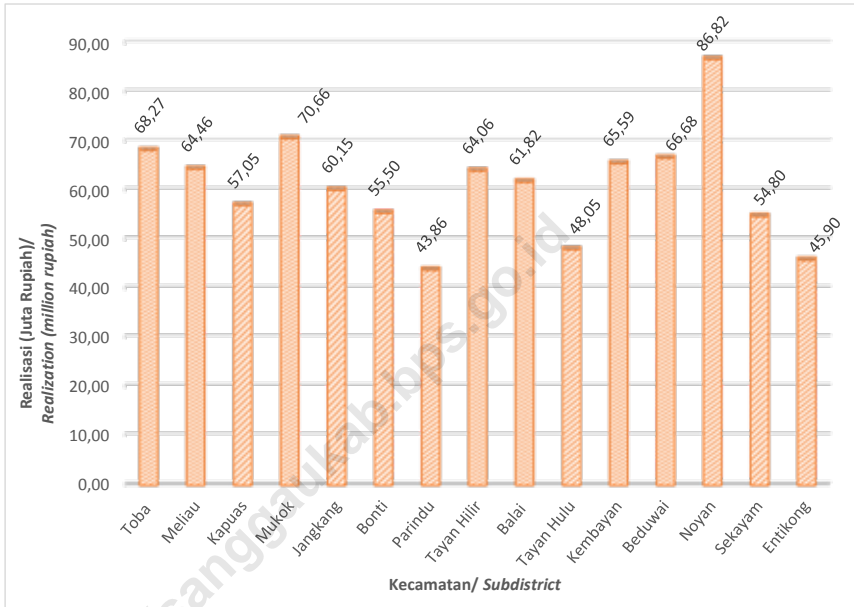

10.1 KEUANGAN DAERAH/LOCAL FINANCE

Tabel 10.1.1 Realisasi Penerimaan Pemerintah Daerah di Kabupaten Sanggau (Ribu Rupiah), 2017
Table Actual Local Government Revenues in Sanggau Regency (Thousand Rupiahs), 2017

Jenis Pendapatan/ Source of Revenue	Realisasi Pendapatan/ Actual Revenue
(1)	(2)
PENDAPATAN	1 524 432 728,00
1. Pendapatan Asli Daerah	151 917 754,00
1.1. Pajak Daerah	29 809 674,00
1.2. Retribusi Daerah	5 263 038,00
1.3. Hasil Pengelolaan Kekayaan Daerah Yang Dipisahkan	5 766 827,00
1.4. Lain-Lain Pendapatan Asli Daerah Yang Sah	111 078 215,00
2. Dana Perimbangan	1 181 375 543,00
2.1. Bagi Hasil Pajak	42 016 861,00
2.1.1. Bagi Hasil Pajak	25 362 419,00
2.1.2. Bagi Hasil Bukan Pajak (Sumber Daya Alam)	16 654 442,00
2.2. Dana Alokasi Umum	824 217 941,00
2.3. Dana Alokasi Khusus	315 140 741,00
3. Lain-Lain Pendapatan Daerah yang Sah	191 139 431,00
3.1. Pendapatan Hibah	-
3.2. Dana Darurat	-
3.3. Dana Bagi Hasil Pajak dari Propinsi	52 809 394,00
3.4. Dana Penyesuaian dan Otonomi Khusus	-
3.5. Bantuan Keuangan dari Propinsi	-
3.6. Dana Desa	130 042 037,00
3.7. Lainnya	8 288 000,00

Sumber/ : Badan Pengelola Keuangan dan Aset Daerah Kabupaten Sanggau /
 Source Regional Office of Finance and Asset Management of Sanggau Regency

Tabel 10.1.2 Realisasi Pengeluaran Rutin Pemerintah Daerah Kabupaten Sanggau (Ribu Rupiah), 2017
Table Actual Local Government Expenditures in Sanggau Regency (Thousand Rupiahs), 2017

Jenis Belanja/ Kind of Expenditure	Realisasi Pengeluaran/ Actual Expenditure
(1)	(2)
1. Belanja Tidak Langsung	774 467 596,68
1.1 Belanja Pegawai	511 080 459,53
1.2 Belanja Bunga	-
1.3 Belanja Subsidi	-
1.4 Belanja Hibah	35 591 532,99
1.5 Belanja Bantuan Sosial	1 321 678,00
1.6 Belanja Bagi Hasil kepada Propinsi/Kabupaten/Kota dan Pemdes	3 269 102,60
1.7 Belanja Bantuan Keuangan kepada Propinsi/Kabupaten/Kota dan Pemdes	223 142 451,56
1.8 Belanja Tidak Terduga	62 372,00
2. Belanja Langsung	760 929 269,61
2.1 Belanja Pegawai	82 932 028,31
2.2 Belanja Barang dan Jasa	354 914 125,07
2.3 Belanja Modal	323 083 116,23
2.3.1 Belanja Modal Tanah	776 600,00
2.3.2 Belanja Modal Peralatan dan Mesin	68 178 514,90
2.3.3 Belanja Modal Gedung dan Bangunan	85 897 551,77
2.3.4 Belanja Modal Jalan, Irigasi, dan Jaringan	154 880 089,82
2.3.5 Belanja Modal Aset Tetap Lainnya	13 014 499,74
2.3.6 Belanja Modal Aset Lainnya	335 860,00
Jumlah Belanja Daerah	1 535 396 866,29

Sumber/ : Badan Pengelola Keuangan dan Aset Daerah Kabupaten Sanggau /
 Source Regional Office of Finance and Asset Management of Sanggau Regency

Tabel 10.1.3 Realisasi Penerimaan PBB pada Sektor Perdesaan di Kabupaten Sanggau, 2016-2017
Actual Revenues of Land and Building Taxes in Rural Sector in Sanggau Regency, 2016-2017

Kecamatan/ Subdistrict	2016		2017	
	Target/ Target	Realisasi/ Realization	Target/ Target	Realisasi/ Realization
(1)	(2)	(3)	(4)	(5)
01. T o b a	66 159 948	30 186 916	65 831 950	38 575 182
02. M e l i a u	304 787 803	196 923 971	319 454 182	205 332 130
03. Kapuas	415 639 840	261 434 240	403 367 355	254 348 826
04. M u k o k	232 345 245	158 836 167	218 236 938	160 055 189
05. Jangkang	182 368 162	95 305 382	191 402 752	114 478 176
06. B o n t i	126 585 152	68 092 220	122 128 536	66 440 383
07. Parindu	201 488 594	94 485 606	192 698 388	107 706 552
08. Tayan Hilir	234 032 151	159 149 278	251 749 812	177 241 755
09. B a l a i	174 128 431	92 305 441	179 630 660	123 632 645
10. Tayan Hulu	211 744 748	116 457 024	324 389 744	166 857 519
11. Kembayan	199 816 139	109 108 156	197 169 301	119 356 643
12. Beduwai	52 407 368	35 000 039	52 337 775	36 038 913
13. N o y a n	47 680 846	35 958 292	43 541 802	37 808 071
14. Sekayam	240 196 821	127 814 066	222 633 538	134 411 425
15. Entikong	64 214 177	28 172 866	64 217 827	31 023 107
Jumlah / Total	2 753 595 425	1 609 229 664	2 848 790 560	1 773 306 516

Sumber/ : Badan Pendapatan Daerah Kabupaten Sanggau /
 Source Local Revenue Office of Sanggau Regency

Tabel 10.1.4 Realisasi Penerimaan PBB pada Sektor Perkotaan di Kabupaten Sanggau, 2016-2017
Table Actual Revenues of Land and Building Taxes in Urban Sector in Sanggau Regency, 2016-2017

Kecamatan/ Subdistrict	2016		2017	
	Target/ Target	Realisasi/ Realization	Target/ Target	Realisasi/ Realization
(1)	(2)	(3)	(4)	(5)
01. T o b a	20 412 547	4 448 714	23 369 777	22 323 416
02. M e l i a u	117 134 959	63 116 034	103 373 751	67 214 834
03. K a p u a s	1 016 900 743	541 086 738	1 015 124 509	554 849 152
04. M u k o k	31 245 110	1 982 825	28 827 242	14 523 021
05. J a n g k a n g	29 933 514	10 630 925	29 734 686	18 534 123
06. B o n t i	11 319 308	7 985 993	11 291 826	7 613 422
07. P a r i n d u	318 043 568	113 341 094	316 560 856	115 670 490
08. T a y a n H i l i r	163 102 443	101 318 912	169 434 947	92 551 775
09. B a l a i	36 014 077	12 424 703	35 805 848	9 540 617
10. T a y a n H u l u	165 335 341	79 808 618	170 683 138	71 045 004
11. K e m b a y a n	61 391 161	25 919 853	129 822 651	95 109 168
12. B e d u w a i	47 405 317	30 449 777	45 725 087	29 345 688
13. N o y a n	9 825 103	3 578 244	9 842 753	8 539 704
14. S e k a y a m	127 039 388	57 555 515	136 921 281	62 627 037
15. E n t i k o n g	126 040 393	66 039 869	127 438 104	56 952 747
Jumlah / Total	2 281 142 972	1 119 687 814	2 353 956 456	1 226 440 198

Sumber/ : Badan Pendapatan Daerah Kabupaten Sanggau /
 Source Local Revenue Office of Sanggau Regency

Tabel 10.1.5 Realisasi Penerimaan PBB pada Sektor Perdesaan dan Sektor Perkotaan di Kabupaten Sanggau, 2016-2017
Table Actual Revenues of Land and Building Taxes in Rural and Urban Sector in Sanggau Regency, 2016-2017

Kecamatan/ Subdistrict	2016		2017	
	Target/ Target	Realisasi/ Realization	Target/ Target	Realisasi/ Realization
(1)	(2)	(3)	(4)	(5)
01. T o b a	86 572 495	34 635 630	89 201 727	60 898 598
02. M e l i a u	421 922 762	260 040 005	422 827 933	272 546 964
03. Kapuas	1 432 540 583	802 520 978	1 418 491 864	809 197 978
04. M u k o k	263 590 355	160 818 992	247 064 180	174 578 210
05. Jangkang	212 301 676	105 936 307	221 137 438	133 012 299
06. B o n t i	137 904 460	76 078 213	133 420 362	74 053 805
07. Parindu	519 532 162	207 826 700	509 259 244	223 377 042
08. Tayan Hilir	397 134 594	260 468 190	421 184 759	269 793 530
09. B a l a i	210 142 508	104 730 144	215 436 508	133 173 262
10. Tayan Hulu	377 080 089	196 265 642	495 072 882	237 902 523
11. Kembayan	261 207 300	135 028 009	326 991 952	214 465 811
12. Beduwai	99 812 685	65 449 816	98 062 862	65 384 601
13. N o y a n	57 505 949	39 536 536	53 384 555	46 347 775
14. Sekayam	367 236 209	185 369 581	359 554 819	197 038 462
15. Entikong	190 254 570	94 212 735	191 655 931	87 975 854
Jumlah / Total	5 034 738 397	2 728 917 478	5 202 747 016	2 999 746 714

Sumber/ : Badan Pendapatan Daerah Kabupaten Sanggau /
 Source Local Revenue Office of Sanggau Regency

Tabel 10.1.6 Realisasi Penerimaan Pajak dan Retribusi di Kabupaten Sanggau (Rupiah), 2017
Table Actual Revenues of Regional Taxes and Retributions in Sanggau Regency (Rupiah), 2017

Uraian/ Description	Target/ Target	Realisasi/ Realization
(1)	(2)	(3)
1. Pajak Daerah	29 260 256 000	29 809 673 885
1.1. Pajak Hotel	470 000 000	600 957 620
1.2. Pajak Restoran	1 530 000 000	2 010 680 642
1.3. Pajak Hiburan	20 500 000	18 723 775
1.4. Pajak Reklame	915 000 000	1 161 863 841
1.5. Pajak Penerangan Jalan	13 059 447 000	13 911 193 564
1.6. Pajak Air Tanah	15 000 000	18 220 223
1.7. Pajak Sarang Burung Walet	20 000 000	41 649 250
1.8. Pajak Mineral Bukan Logam dan Batuan	1 973 309 000	3 611 772 790
1.9. Pajak Bumi dan Bangunan	4 257 000 000	3 566 316 383
1.10. Bea Perolehan Hak Atas Tanah dan Bangunan	7 000 000 000	4 868 295 796
2. Retribusi Jasa Umum	3 149 291 000	2 307 090 482
2.1. Retribusi Pelayanan Kesehatan - Puskesmas	878 005 000	903 162 915
2.2. Pelayanan Persampahan/Kebersihan	83 080 000	86 847 500
2.3. Pelayanan Parkir di Tepi Jalan Umum	100 000 000	110 695 000
2.4. Pelayanan Pasar - Kios	585 506 000	258 346 967
2.5. Pengujian Kendaraan Bermotor/Beban Truk	400 000 000	436 720 600
2.6. PKB yang Dioperasikan di Air	2 700 000	1 700 000
2.7. Pelayanan Pengendalian Menara Telekomunikasi	1 100 000 000	509 617 500
2.8. Retribusi Tera dan Tera Ulang	-	13 200 000

Lanjutan Tabel/ *Continued Table* 10.1.6

<i>Uraian/ Description</i>	<i>Target/ Target</i>	<i>Realisasi/ Realization</i>
(1)	(2)	(3)
3. Retribusi Jasa Usaha	930 692 000	1 056 479 200
3.1 Pemakaian Kekayaan Daerah	515 687 000	736 877 200
a. Penyewaan Tanah dan Bangunan	163 620 000	170 080 000
b. Laboratorium	136 497 000	385 830 200
c. Ruangan	41 735 000	58 775 000
d. Kendaraan Bermotor	173 835 000	122 192 000
3.2 Pasar Grosir/ Pertokoan	176 000 000	115 878 000
3.3 Terminal Tempat Parkir untuk Kendaraan Penumpang dan Bus Umum	26 880 000	18 593 000
3.4 Terminal Tempat Kegiatan Usaha	54 000 000	48 420 000
3.5 Tempat Khusus parkir	18 500 000	16 034 000
3.6 Tempat Pesanggrahan / Vila	34 675 000	37 960 000
3.7 Pelayanan Pelabuhan	16 250 000	16 660 000
3.8 Tempat Rekreasi dan Olahraga	88 700 000	66 057 000
4. Retribusi Perizinan Tertentu	2 101 008 250	1 886 268 220
4.1 Izin Mendirikan Bangunan	2 046 272 000	1 860 640 100
4.2 Izin Gangguan/ Keramaian	53 536 250	24 738 120
4.3 Izin Trayek	200 000	800 000
4.4 Penerbitan Kartu Pengawasan	1 000 000	90 000

Sumber/ : Badan Pendapatan Daerah Kabupaten Sanggau /
 Source Local Revenue Office of Sanggau Regency

Tabel 10.1.7 Realisasi Penerimaan PBB Menurut Sektor di Kabupaten Sanggau (Rupiah), 2017
Table Actual Land and Building Taxes Revenues by Sector in Sanggau Regency (Rupiah), 2017

Bulan/ Month	Perdesaan/ Rural ¹	Perkotaan/ Urban ¹	Perkebunan/ Estate ²	Perhutanan/ Forestry ²
(1)	(2)	(3)	(4)	(5)
Januari / January	7 137 978	14 779 438	1 851 462 450	-
Februari / February	2 200 816	32 070 338	-	-
Maret / March	22 216 032	64 642 359	-	-
April / April	118 088 675	28 721 031	-	-
Mei / May	68 340 510	211 926 707	102 653 613	-
Juni / June	58 763 198	174 956 623	563 659 884	-
Juli / July	164 680 383	128 809 363	575 738 120	-
Agustus / August	211 529 635	124 281 475	539 557 240	-
September / September	841 300 417	311 462 997	3 753 892 660	3 649 303 078
Oktober / October	128 776 809	59 632 089	26 017 798 356	518 198 607
November / November	101 945 683	43 878 233	10 114 694 809	412 504 560
Desember / December	48 329 380	31 279 545	2 540 606 820	150 413 908
Tahun/ Year 2017	1 773 309 516	1 226 440 198	46 060 063 952	4 730 420 153
2016	1 609 229 664	1 119 687 814	20 975 879 157	3 580 643 636
2015	1 454 004 968	949 044 788	18 880 584 601	1 220 425 760
2014	1 815 657 443	1 425 060 732	18 780 993 570	999 330 140

Lanjutan Tabel/ *Continued Table* 10.1.7

Bulan/ <i>Month</i>	Pertambangan/ <i>Mining</i> ²		Jumlah/ <i>Total</i>
	Migas	Non Migas	
(1)	(6)	(7)	(8)
Januari / January	-	39 133 142	1 912 513 008
Februari / February	-	-	34 271 154
Maret / March	-	-	86 858 391
April / April	-	-	146 809 706
Mei / May	-	-	382 920 830
Juni / June	-	-	797 379 705
Juli / July	-	-	869 227 866
Agustus / August	-	752 028 495	1 627 396 845
September / September	-	91 801 994	8 647 761 146
Oktober / October	-	-	26 724 405 861
November / November	-	202 610 080	10 875 633 365
Desember / December	-	4 534 692 076	7 305 321 729
Tahun/ <i>Year</i> 2017	-	5 620 265 787	59 410 499 606
2016	248 548 730	5 592 589 586	33 126 578 587
2015	-	4 946 159 808	27 450 219 925
2014	-	12 767 012 306	35 788 054 191

Sumber / *Source*:

- 1) Badan Pendapatan Daerah Kabupaten Sanggau / *Local Revenue Office of Sanggau Regency*
- 2) Kantor Pelayanan Pajak Pratama Sanggau / *Tax Office of Sanggau Regency*

Tabel 10.1.8 Jumlah dan Nilai Proyek Bangunan yang Diselesaikan di Kabupaten Sanggau, 2016-2017
Table Number and Value of Building Project Finished in Sanggau Regency, 2016-2017

Jenis Proyek/ Type of Project	2016		2017	
	Jumlah / Total	Nilai / Value (Rp)	Jumlah / Total	Nilai / Value (Rp)
(1)	(2)	(3)	(4)	(5)
1. A P B N (Tugas Pembantuan)	11	45 526 726 625,00	10	62 792 639 000,00
2. A P B D I (Propinsi)	...	5 259 296 200,00
3. A P B D II (Kabupaten)	...	665 329 386 818,00	...	641 438 260 533,00
Jumlah / Total	...	716 115 409 643,00

Sumber/ : Badan Perencanaan Pembangunan Daerah Kabupaten Sanggau /
 Source Regional Development Planning Agency of Sanggau Regency

Tabel 10.1.9 Jumlah dan Nilai Proyek Bangunan yang Diselesaikan di Kabupaten Sanggau Menurut Bentuk Proyek, 2016-2017
Table Number and Value of Building Project Finished in Sanggau Regency by Project's Form, 2016-2017

Jenis Proyek/ Type of Project	2017			
	Jumlah / Total		Nilai / Value (Rp)	
	Fisik/ Physi- cally	Non Fisik/ Non Physically	Fisik/ Physically	Non Fisik/ Non Physically
(1)	(2)	(3)	(4)	(5)
1. A P B N (Tugas Pambantuan)	4	6	61 707 920 000,00	1 084 719 000,00
2. A P B D I (Propinsi)
3. A P B D II (Kabupaten)	40	...	172 214 630 149,00	469 223 630 384,00
Jumlah / Total
Jenis Proyek/ Type of Project	2016			
	Jumlah / Total		Nilai / Value (Rp)	
	Fisik/ Physi- cally	Non Fisik/ Non Physically	Fisik/ Physically	Non Fisik/ Non Physically
(1)	(2)	(3)	(4)	(5)
1. A P B N (Tugas Pambantuan)	9	2	42 637 996 625,00	2 888 730 000,00
2. A P B D I (Propinsi)	3	...	1 335 144 200,00	3 924 152 000,00
3. A P B D II (Kabupaten)	61	...	294 772 128 471,00	370 557 258 347,00
Jumlah / Total	338 745 269 296,00	377 370 140 347,00

Sumber/ : Badan Perencanaan Pembangunan Daerah Kabupaten Sanggau /
 Source Regional Development Planning Agency of Sanggau Regency

10.2 PEGADAIAN/PAWNSHOP

Tabel 10.2.1 Banyaknya Barang Jaminan dan Nilai Pinjaman pada PT Pegadaian (Persero), 2017
Table Number of Collateral and Credit Value in PT Pegadaian (Persero), 2017

Bulan/ Month	Barang Jaminan/ Collateral (unit)	Pinjaman Yang Diberikan/ Loans (Rupiah)
(1)	(2)	(3)
Januari / January	3 196	10 040 180 000
Februari / February	3 014	9 706 360 000
Maret / March	3 230	10 468 850 000
April / April	2 863	9 181 830 000
Mei / May	3 324	11 224 240 000
Juni / June	2 481	8 760 640 000
Juli / July	3 657	11 699 570 000
Agustus / August	3 265	11 728 700 000
September / September	2 965	10 019 780 000
Oktober / October	3 074	10 739 400 000
November / November	3 163	10 616 260 000
Desember / December	2 774	9 243 230 000
Tahun/ Year 2017	37 006	123 429 040 000
2016	37 063	127 359 420 179
2015	34 823	112 422 350 000
2014	30 297	98 354 900 000

Sumber/ Source : Perum Pegadaian Kabupaten Sanggau

Tabel 10.2.2 Banyaknya Barang Jaminan yang Ditebus dan Uang Pinjaman yang Dikembalikan pada PT Pegadaian (Persero), 2017
Table Number of Collateral and Loans Being Repaid in PT Pegadaian (Persero), 2017

Bulan/ Month	Barang Jaminan/ Collateral (unit)	Pinjaman Yang Dikembalikan/ Repaid Loans (Rupiah)
(1)	(2)	(3)
Januari / January	3 016	11 283 390 000
Februari / February	2 607	8 825 711 000
Maret / March	2 912	9 556 780 000
April / April	2 624	8 254 660 000
Mei / May	3 124	10 032 990 000
Juni / June	3 089	10 073 120 000
Juli / July	3 091	10 206 180 000
Agustus / August	3 059	10 331 090 000
September / September	2 576	9 099 197 000
Oktober / October	3 019	10 743 510 000
November / November	3 174	10 603 360 000
Desember / December	3 117	10 635 480 000
Tahun/ Year 2017	35 408	119 645 468 000
2016	35 669	122 576 237 629
2015	31 469	106 346 450 000
2014	20 466	67 371 230 000

Sumber/ Source : Perum Pegadaian Kabupaten Sanggau

Tabel 10.2.3 Jumlah dan Nilai Barang Jaminan yang Dilelang pada PT Pegadaian (Persero), 2017
Table Number and Value of Goods Auctioned in PT Pegadaian (Persero), 2017

Bulan/ Month	Barang yang Dilelang/ Goods Auctioned (unit)	Nilai Barang yang Dilelang/ Value of Goods Auctioned (Rupiah)
(1)	(2)	(3)
Januari / January	142	371 310 000
Februari / February	239	565 969 000
Maret / March	165	288 250 000
April / April	131	314 360 000
Mei / May	112	210 000 000
Juni / June	131	200 460 000
Juli / July	152	250 230 000
Agustus / August	106	190 290 000
September / September	171	298 603 000
Oktober / October	113	189 720 000
November / November	106	164 600 000
Desember / December	147	300 480 000
Tahun/ Year 2017	1 715	3 344 272 000
2016	1 394	4 783 182 550
2015	2 119	4 351 662 000
2014	1715	4 535 590 000

Sumber/ Source : Perum Pegadaian Kabupaten Sanggau

10.3 PERBANKAN/BANKING

Tabel 10.3.1 Posisi Simpanan Giro pada Bank Umum dan BPR di Kabupaten Sanggau Menurut Bulan, 2017
Table *Outstanding of Demand Deposits in Commercial and Rural Banks of Sanggau Regency by Month, 2017*

Bulan/ Month	Nominal/ Nominal (juta rupiah/ million rupiahs)	Rekening/ Account (satuan/ unit)
(1)	(2)	(3)
Januari / January	513 573	2 244
Februari / February	605 924	2 212
Maret / March	617 133	2 215
April / April	736 347	2 210
Mei / May	657 033	2 232
Juni / June	592 829	2 245
Juli / July	618 716	2 246
Agustus / August	647 081	2 267
September / September	710 790	2 264
Oktober / October	687 528	2 259
November / November	695 691	2 223
Desember / December	385 942	2 215
Desember/ December 2017	385 942	2 215
2016	459 977	2 232
2015	587 986	1 977
2014	323 274	1 861
2013	206 880	1 749

Sumber/ : Bank Indonesia, Statistik Ekonomi Keuangan Daerah /
 Source Central Bank, Regional Economic Financial Statistics

Tabel 10.3.2 Posisi Simpanan Berjangka pada Bank Umum Dan BPR di Kabupaten Sanggau Menurut Bulan, 2017
Outstanding of Time Deposit in Commercial and Rural Banks of Sanggau Regency by Month, 2017

Bulan/ Month	Nominal/ Nominal (juta rupiah/ million rupiahs)	Rekening/ Account (satuan/ unit)
(1)	(2)	(3)
Januari / January	431 166	1 590
Februari / February	435 917	1 604
Maret / March	457 970	1 626
April / April	463 347	1 657
Mei / May	476 945	1 684
Juni / June	493 431	1 724
Juli / July	497 358	1 773
Agustus / August	503 430	1 804
September / September	504 160	1 825
Oktober / October	521 809	1 838
November / November	521 923	1 837
Desember / December	580 071	1 868
Desember/ December 2017	580 071	1 868
2016	469 113	1 580
2015	426 567	1 499
2014	400 231	1 365
2013	311 317	1 312

Sumber/ : Bank Indonesia, Statistik Ekonomi Keuangan Daerah /
 Source Central Bank, Regional Economic Financial Statistics

Tabel 10.3.3 Posisi Simpanan Tabungan pada Bank Umum dan BPR di Kabupaten Sanggau Menurut Bulan, 2017
Outstanding of Saving Deposits in Commercial and Rural Banks of Sanggau Regency by Month, 2017

Bulan/ Month	Nominal/ Nominal (juta rupiah/ million rupiahs)	Jumlah Bilyet/ Number of Bilyet (satuan/ unit)
(1)	(2)	(3)
Januari / January	1 675 336	267 986
Februari / February	1 681 125	270 136
Maret / March	1 676 765	273 424
April / April	1 690 286	276 444
Mei / May	1 716 745	288 469
Juni / June	1 719 433	302 251
Juli / July	1 691 632	306 784
Agustus / August	1 688 394	311 650
September / September	1 691 675	323 779
Oktober / October	1 746 256	328 653
November / November	1 773 393	333 689
Desember / December	1 922 682	340 107
Desember/ December 2017	1 922 682	340 107
2016	1 724 934	266 446
2015	1 465 107	235 470
2014	1 421 601	218 015
2013	1 182 869	145 456

Sumber/ : Bank Indonesia, Statistik Ekonomi Keuangan Daerah /
 Source Central Bank, Regional Economic Financial Statistics

Tabel 10.3.4 Posisi Kredit ke Pihak Ketiga pada Bank Umum dan BPR di Kabupaten Sanggau Menurut Jenis Kredit dan Bulan (Juta Rupiah), 2017
Outstanding of Credit Fund in Sanggau Branch Commercial and Rural Banks by Type of Credit and Month (Million Rupiah), 2017

Bulan/ Month	Jenis Kredit/ Type of Credit			Jumlah/ Total
	Modal Kerja/ Working Capital	Investasi/ Investment	Konsumsi/ Consumption	
(1)	(2)	(3)	(4)	(5)
Januari / January	809 713	2 379 690	996 227	4 185 630
Februari / February	795 062	2 391 753	998 525	4 185 340
Maret / March	815 993	2 377 910	1 005 945	4 199 848
April / April	816 639	2 382 760	1 009 616	4 209 015
Mei / May	818 577	2 407 165	1 014 465	4 240 208
Juni / June	834 735	2 390 903	1 023 455	4 249 093
Juli / July	826 447	2 391 114	1 027 418	4 244 979
Agustus / August	840 191	2 394 874	1 036 969	4 272 033
September / September	860 256	2 347 625	1 043 693	4 251 574
Oktober / October	925 722	2 354 871	1 056 349	4 336 943
November / November	949 168	2 380 453	1 086 467	4 416 088
Desember / December	934 029	2 374 441	1 143 479	4 451 950
Desember/ December 2017	934 029	2 374 441	1 143 479	4 451 950
2016	853 034	2 347 032	1 029 535	4 229 601
2015	853 028	2 177 974	1 053 743	4 084 744
2014	909 265	2 121 426	996 082	4 026 772
2013	826 374	2 163 756	928 198	3 918 337

Sumber/ : Bank Indonesia, Statistik Ekonomi Keuangan Daerah /
 Source Central Bank, Regional Economic Financial Statistics

Tabel 10.3.5 Posisi Pinjaman yang Diberikan di Bank Umum dan BPR di Kabupaten Sanggau Menurut Bulan dan Sektor Ekonomi (Juta Rupiah), 2017
Outstanding of Loans in Commercial and Rural Banks of Sanggau Regency by Month and Industrial Origin (Million Rupiah), 2017

Sektor/ Sector	Bulan/ Month			
	Januari/ January	Februari/ February	Maret/ March	April/ April
(1)	(2)	(3)	(4)	(5)
1. Pertanian, Peternakan, Kehutanan, & Perikanan/ <i>Agriculture, Livestock, Forestry, & Fishery</i>	2 449 753	2 456 471	2 449 241	2 460 486
2. Pertambangan dan Penggalian/ <i>Mining and Quarrying</i>	738	724	797	726
3. Industri Pengolahan/ <i>Manufacturing Industry</i>	11 477	10 479	10 448	11 627
4. Listrik, Gas, dan Air Bersih/ <i>Electricity, Gas, and Water Supply</i>	1753	1717	1678	1590
5. Kontruksi/ <i>Construction</i>	35 386	36 615	37 860	37 080
6. Perdagangan, Hotel, & Restoran/ <i>Trade, Hotel, & Restaurant</i>	593 523	584 791	593 013	590 642
7. Pengangkutan dan Komunikasi/ <i>Transportation and Communication</i>	14 360	14 856	15 553	14 904
8. Keuangan, Real Estate, & Jasa Perusahaan/ <i>Financial, Ownership, & Business Services</i>	20 100	20 052	21 404	18 691
9. Jasa-jasa/ <i>Other Services</i>	62 314	61 109	63 909	63 654
10. Bukan Lapangan Usaha/ <i>Non Industrial Origin</i>	996 227	998 525	1 005 945	1 009 616
Jumlah/ Total	4 185 630	4 185 340	4 199 848	4 209 015

Lanjutan Tabel/ *Continued Table 10.3.5*

Sektor/ Sector	Bulan/ Month			
	Mei/ May	Juni/ June	Juli/ July	Agustus/ August
(1)	(6)	(7)	(8)	(9)
1. Pertanian, Peternakan, Kehutanan, & Perikanan/ <i>Agriculture, Livestock, Forestry, & Fishery</i>	2 455 233	2 432 634	2 439 137	2 447 402
2. Pertambangan dan Penggalian/ <i>Mining and Quarrying</i>	733	736	731	730
3. Industri Pengolahan/ <i>Manufacturing Industry</i>	12 340	12 470	11 302	11 857
4. Listrik, Gas, dan Air Bersih/ <i>Electricity, Gas, and Water Supply</i>	1643	17693	17428	17287
5. Kontruksi/ <i>Construction</i>	38 910	39 887	43 025	48 518
6. Perdagangan, Hotel, & Restoran/ <i>Trade, Hotel, & Restaurant</i>	595 644	599 767	585 333	580 284
7. Pengangkutan dan Komunikasi/ <i>Transportation and Communication</i>	18 976	17 860	18 396	22 926
8. Keuangan, Real Estate, & Jasa Perusahaan/ <i>Financial, Ownership, & Business Services</i>	44 901	44 480	41 048	41 434
9. Jasa-jasa/ <i>Other Services</i>	57 362	60 111	838 479	847 000
10. Bukan Lapangan Usaha/ <i>Non Industrial Origin</i>	1 014 465	1 023 455	250 099	254 596
Jumlah/ Total	4 240 208	4 249 093	4 244 979	4 272 033

Lanjutan Tabel/ *Continued Table* 10.3.5

Sektor/ Sector	Bulan/ Month			
	September/ September	Oktober/ October	November/ November	Desember/ December
(1)	(10)	(11)	(12)	(13)
1. Pertanian, Peternakan, Kehutanan, & Perikanan/ <i>Agriculture, Livestock, Forestry, & Fishery</i>	2 413 999	2 480 369	2 476 558	2 498 325
2. Pertambangan dan Penggalian/ <i>Mining and Quarrying</i>	715	2 690	2 650	2 533
3. Industri Pengolahan/ <i>Manufacturing Industry</i>	11 170	10 882	25 630	12 168
4. Listrik, Gas, dan Air Bersih/ <i>Electricity, Gas, and Water Supply</i>	17076	16 867	16 461	16 142
5. Kontruksi/ <i>Construction</i>	54 067	66 999	72 286	49 644
6. Perdagangan, Hotel, & Restoran/ <i>Trade, Hotel, & Restaurant</i>	578 660	573 367	579 169	600 718
7. Pengangkutan dan Komunikasi/ <i>Transportation and Communication</i>	22 935	22 345	22 282	22 624
8. Keuangan, Real Estate, & Jasa Perusahaan/ <i>Financial, Ownership, & Business Services</i>	45 076	43 859	69 835	41 659
9. Jasa-jasa/ <i>Other Services</i>	851 724	861 265	885 307	931 843
10. Bukan Lapangan Usaha/ <i>Non Industrial Origin</i>	256 151	258 301	265 910	276 296
Jumlah/ Total	4 251 574	4 336 943	4 416 088	4 451 950

Sumber/ : Bank Indonesia, Statistik Ekonomi Keuangan Daerah /
Source Central Bank, Regional Economic Financial Statistics

Tabel 10.3.6 Posisi Kredit Kepada Usaha Mikro, Kecil dan Menengah (UMKM) yang Diberikan Bank Umum di Kabupaten Sanggau Menurut Jenis Kredit dan Bulan (Juta Rupiah), 2017
Outstanding of Commercial Banks Credits to Micro, Small and Medium Establishment in Sanggau Regency by Type of Credit and Month (Million Rupiah), 2017

Bulan/ Month	Jenis Kredit/ Type of Credit			Jumlah/ Total
	Modal Kerja/ Working Capital	Investasi/ Investment	Tidak Teridentifikasi/ Unidentified	
(1)	(2)	(3)	(4)	(5)
Januari / January	674 157	557 121	-	1 231 278
Februari / February	660 255	640 503	-	1 300 758
Maret / March	677 835	631 609	-	1 309 444
April / April	679 442	625 548	-	1 304 990
Mei / May	685 226	649 753	-	1 334 979
Juni / June	696 999	635 380	-	1 332 379
Juli / July	697 871	658 348	-	1 356 219
Agustus / August	715 887	658 403	-	1 374 290
September / September	724 069	644 670	-	1 368 740
Oktober / October	714 647	646 926	-	1 361 572
November / November	720 762	584 890	-	1 305 652
Desember / December	726 069	595 261	-	1 321 330
Desember/ December 2017	726 069	595 261	-	1 321 330
2016	714 360	574 964	-	1 289 324
2015	729 019	628 736	-	1 357 756
2014	748 843	579 795	-	1 328 638
2013	670 264	560 740	-	1 231 004

Sumber/ : Bank Indonesia, Statistik Ekonomi Keuangan Daerah /
 Source Central Bank, Regional Economic Financial Statistics

Tabel 10.3.7 Posisi Kredit Kepada Usaha Mikro, Kecil, dan Menengah (UMKM) yang Diberikan Bank Umum di Kabupaten Sanggau Menurut Bulan dan Lapangan Usaha (Juta Rupiah), 2017
Outstanding of Commercial Bank Credit to Micro, Small, and Medium Enterprise in Sanggau Regency by Month and Industrial Origin (Million Rupiah), 2017

Sektor/ Sector	Bulan/ Month			
	Januari/ January	Februari/ February	Maret/ March	April/ April
(1)	(2)	(3)	(4)	(5)
1. Pertanian, Peternakan, Kehutanan, & Perikanan/ <i>Agriculture, Livestock, Forestry, & Fishery</i>	576 766	658 847	654 558	656 908
2. Pertambangan dan Penggalian/ <i>Mining and Quarrying</i>	415	414	501	444
3. Industri Pengolahan/ <i>Manufacturing Industry</i>	10 926	9 903	9 873	11 040
4. Listrik, Gas, dan Air Bersih/ <i>Electricity, Gas, and Water Supply</i>	1 709	1 675	1 638	1 553
5. Kontruksi/ <i>Construction</i>	24 366	24 199	23 834	23 345
6. Perdagangan, Hotel, & Restoran/ <i>Trade, Hotel, & Restaurant</i>	554 011	543 739	551 815	546 309
7. Pengangkutan dan Komunikasi/ <i>Transportation and Communication</i>	14 342	14 722	15 398	14 757
8. Keuangan, Real Estate, & Jasa Perusahaan/ <i>Financial, Ownership, & Business Services</i>	24 496	23 951	25 748	24 615
9. Jasa-jasa/ <i>Other Services</i>	24 248	23 308	26 078	26 019
10. Tidak Teridentifikasi/ <i>Unidentified</i>	-	-	-	-
Jumlah/ Total	1 231 278	1 300 758	1 309 444	1 304 990

Lanjutan Tabel/ *Continued Table 10.3.7*

Sektor/ Sector	Bulan/ Month			
	Mei/ May	Juni/ June	Juli/ July	Agustus/ August
(1)	(6)	(7)	(8)	(9)
1. Pertanian, Peternakan, Kehutanan, & Perikanan/ <i>Agriculture, Livestock, Forestry, & Fishery</i>	662 063	652 473	683 128	687 839
2. Pertambangan dan Penggalian/ <i>Mining and Quarrying</i>	466	482	493	505
3. Industri Pengolahan/ <i>Manufacturing Industry</i>	11 713	11 845	10 683	11 115
4. Listrik, Gas, dan Air Bersih/ <i>Electricity, Gas, and Water Supply</i>	1 608	1 688	1 624	1 576
5. Kontruksi/ <i>Construction</i>	25 705	26 924	30 282	36 333
6. Perdagangan, Hotel, & Restoran/ <i>Trade, Hotel, & Restaurant</i>	546 307	550 030	541 852	537 770
7. Pengangkutan dan Komunikasi/ <i>Transportation and Communication</i>	18 838	17 728	18 279	22 808
8. Keuangan, Real Estate, & Jasa Perusahaan/ <i>Financial, Ownership, & Business Services</i>	48 767	48 988	45 791	47 995
9. Jasa-jasa/ <i>Other Services</i>	19 513	22 220	24 087	28 349
10. Tidak Teridentifikasi/ <i>Unidentified</i>	-	-	-	-
Jumlah/ Total	1 334 980	1 332 378	1 356 219	1 374 290

Lanjutan Tabel/ *Continued Table* 10.3.7

Sektor/ Sector	Bulan/ Month			
	September/ September	Oktober/ October	November/ November	Desember/ December
(1)	(10)	(11)	(12)	(13)
1. Pertanian, Peternakan, Kehutanan, & Perikanan/ <i>Agriculture, Livestock, Forestry, & Fishery</i>	679 338	677 697	589 009	627 351
2. Pertambangan dan Penggalian/ <i>Mining and Quarrying</i>	506	2 495	2 471	2 369
3. Industri Pengolahan/ <i>Manufacturing Industry</i>	10 653	10 326	10 992	11 220
4. Listrik, Gas, dan Air Bersih/ <i>Electricity, Gas, and Water Supply</i>	1 570	1 561	1 353	1 330
5. Kontruksi/ <i>Construction</i>	42 414	44 050	44 191	26 638
6. Perdagangan, Hotel, & Restoran/ <i>Trade, Hotel, & Restaurant</i>	533 652	527 679	534 712	556 916
7. Pengangkutan dan Komunikasi/ <i>Transportation and Communication</i>	22 824	22 239	22 180	22 498
8. Keuangan, Real Estate, & Jasa Perusahaan/ <i>Financial, Ownership, & Business Services</i>	48 945	47 497	72 307	43 827
9. Jasa-jasa/ <i>Other Services</i>	28 839	28 029	28 437	29 183
10. Tidak Teridentifikasi/ <i>Unidentified</i>	-	-	-	-
Jumlah/ Total	1 368 740	1 361 572	1 305 652	1 321 330

Sumber/ : Bank Indonesia, Statistik Ekonomi Keuangan Daerah /
Source Central Bank, Regional Economic Financial Statistics

Tabel 10.3.8 Posisi Kredit Usaha Mikro, Kecil, dan Menengah yang Diberikan Bank Umum di Kabupaten Sanggau Menurut Plafon Kredit dan Bulan (Juta Rupiah), 2017
Outstanding of Commercial Banks Credit to Micro, Small, and Medium Enterprise in Sanggau Regency by Credit Ceiling and Month (Million Rupiahs), 2017

Bulan/ Month	Plafon Kredit/ Credit Ceiling			Jumlah/ Total
	Mikro/ Micro	Kecil/ Small	Menengah/ Medium	
(1)	(2)	(3)	(4)	(5)
Januari / January	421 354	470 845	339 079	1 231 278
Februari / February	456 873	468 471	375 414	1 300 758
Maret / March	454 089	477 530	377 824	1 309 444
April / April	457 471	470 897	376 622	1 304 990
Mei / May	463 115	497 036	374 827	1 334 979
Juni / June	421 549	495 305	415 525	1 332 379
Juli / July	425 816	507 055	423 348	1 356 219
Agustus / August	431 190	511 620	431 480	1 374 290
September / September	429 217	514 316	425 206	1 368 740
Oktober / October	433 010	510 501	418 061	1 361 572
November / November	432 833	537 125	335 694	1 305 652
Desember / December	455 558	527 451	338 320	1 321 330

Catatan/ Note :

- Kredit Mikro, Kecil, Menengah (MKM)
- Mikro (sd Rp 50 Juta)
- Kecil (>Rp 50 Juta - Rp 500 Juta)
- Menengah (> Rp 500 Juta - Rp 5 Miliar)

Sumber/ : Bank Indonesia, Statistik Ekonomi Keuangan Daerah /
 Source Central Bank, Regional Economic Financial Statistics

Tabel 10.3.9 Jumlah Aktiva pada Bank Umum dan BPR di Kabupaten Sanggau Menurut Bulan (Juta Rupiah), 2017
Total Commercial and Rural Banks' Assets in Sanggau Regency by Month (Million Rupiahs), 2017

Bulan/ Month	Jumlah Aktiva/ Total Assets
(1)	(2)
Januari / January	2 469 459
Februari / February	2 543 885
Maret / March	2 669 227
April / April	2 895 200
Mei / May	2 916 664
Juni / June	2 835 243
Juli / July	2 872 576
Agustus / August	2 863 321
September / September	2 886 918
Oktober / October	2 979 031
November / November	3 009 806
Desember / December	2 678 205
Tahun/ Year 2017	2 678 205
2016	2 520 650
2015	2 554 134
2014	2 361 421
2013	2 092 365

Sumber/ : Bank Indonesia, Statistik Ekonomi Keuangan Daerah /
 Source Central Bank, Regional Economic Financial Statistics

PENGELUARAN PENDUDUK & KONSUMSI MAKANAN

POPULATION EXPENDITURE & FOOD CONSUMPTION

11

Persentase Pengeluaran Rata-Rata per Kapita Sebulan
Kelompok Barang Non Makanan di Kabupaten Sanggau, 2017
PERCENTAGE OF MONTHLY AVERAGE EXPENDITURE PER CAPITA OF NON FOOD
COMMODITY GROUP IN SANGGAU REGENCY, 2017

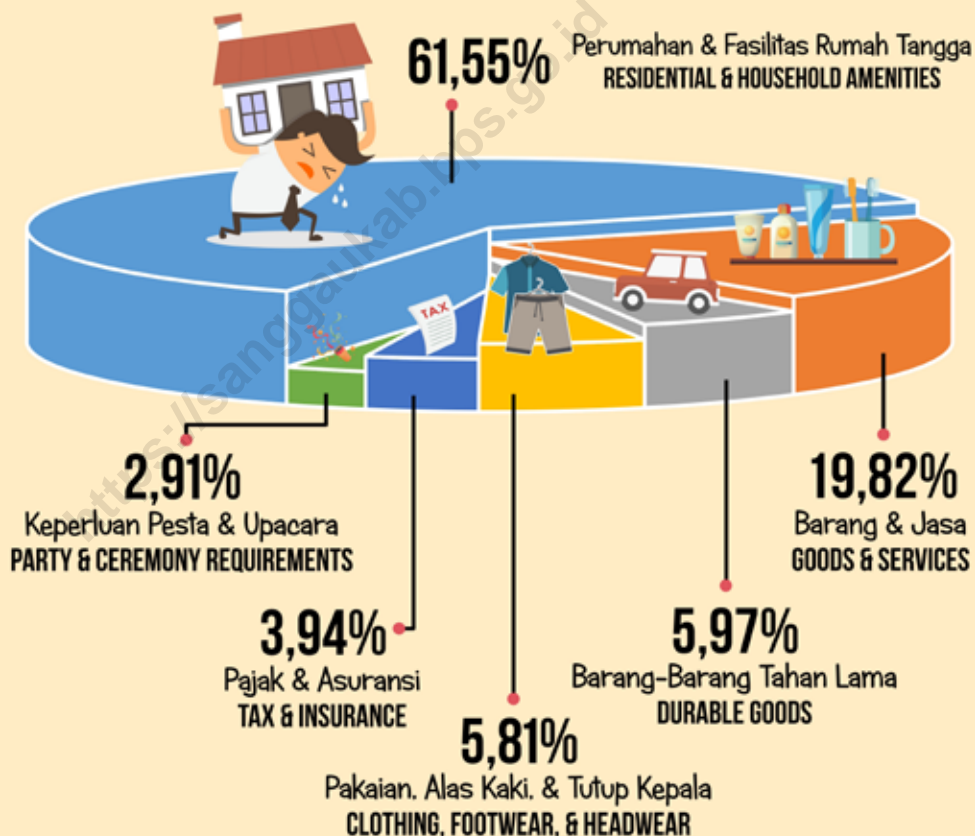

PENJELASAN TEKNIS

1. **Pengeluaran rata-rata per kapita** adalah biaya yang dikeluarkan untuk konsumsi semua anggota rumah tangga selama sebulan baik yang berasal dari pembelian, pemberian maupun produksi sendiri dibagi dengan banyaknya anggota rumah tangga dalam rumah tangga tersebut.

TECHNICAL NOTES

1. ***Per capita Average Expenditure*** is the cost spent for all household members' consumption during the month, whether from purchasing, giving or own production, divided by the number of household members in the household.

<https://sanggaukab.bps.go.id>

ULASAN

Besar kecilnya proporsi pengeluaran merupakan salah satu cerminan kesejahteraan penduduk. Hal ini sesuai dengan teori Hukum Engel yang menyatakan bahwa semakin besar proporsi pengeluaran bukan makanan biasanya diidentikkan dengan semakin meningkatnya kesejahteraan masyarakat. Namun sebaliknya, semakin besar proporsi pengeluaran makanan merefleksikan tingkat kesejahteraan masyarakat yang semakin menurun.

Berdasarkan hasil survei Sosial Ekonomi Nasional (Susenas) tahun 2017 dapat diketahui bahwa rata-rata pengeluaran perkapita sebulan penduduk Kabupaten Sanggau adalah sebesar 824.748 rupiah. Rata-rata pengeluaran perkapita sebulan untuk kelompok makanan sebesar 483.506 rupiah dan rata-rata pengeluaran perkapita sebulan pada kelompok non makanan pada tahun yang sama adalah sebesar 341.242 rupiah. Secara umum, dapat disimpulkan bahwa sebagian besar pengeluaran penduduk Kabupaten Sanggau masih dalam kelompok barang makanan, yaitu sebesar 58,62 persen dari total pengeluaran yang digunakan adalah untuk konsumsi makanan sedangkan sisanya, yaitu sebesar 41,38 persen digunakan untuk kebutuhan non makanan. Dilihat dari komposisinya, pengeluaran makanan penduduk Kabupaten Sanggau yang terbesar dikeluarkan adalah untuk jenis padi-padian. Kemudian, untuk pengeluaran non makanan sebagian besar digunakan untuk fasilitas perumahan dan aneka barang dan jasa.

DESCRIPTION

The amount of expenditure proportion is one of population prosperity reflection. This is agree with Engel Law Theory witch is explained that the large proportion of non-food commodity expenditure usually be made identical with society prosperity increase. But the contrary, the large proportion of commodity expenditure usually reflect the social prosperity level which is decreased.

Based on National Economic and Social Survey 2017, the average of monthly per capita expenditure of Sanggau regency population was 824.748 rupiahs. The average of monthly per capita expenditure for food commodity group was 483.506 rupiahs and average of monthly per capita expenditure for non-food in same year was 341.242 rupiahs. Commonly, that could be conclude from the data is most Sanggau regency population expenditure were still in food commodity group, that were 58,62 percent from the total of expenditure which were used for food commodity consumption. And the rest of the expenditure, that were 41,38 percent were used for non-food commodity population expenditure were expending needs. Then, by the composition of the expenditure, most of Sanggau regency for kind of various grains. Later, for non-food commodity expenditure, most of Sanggau regency population expenditure were used for housing facility and various means and services.

Gambar 12 **Picture** **12** **Percentage Pengeluaran Rata-rata Perkapita Sebulan di Kabupaten Sanggau, 2017**
Percentage of Monthly Average Expenditure per Capita in Sanggau Regency, 2017

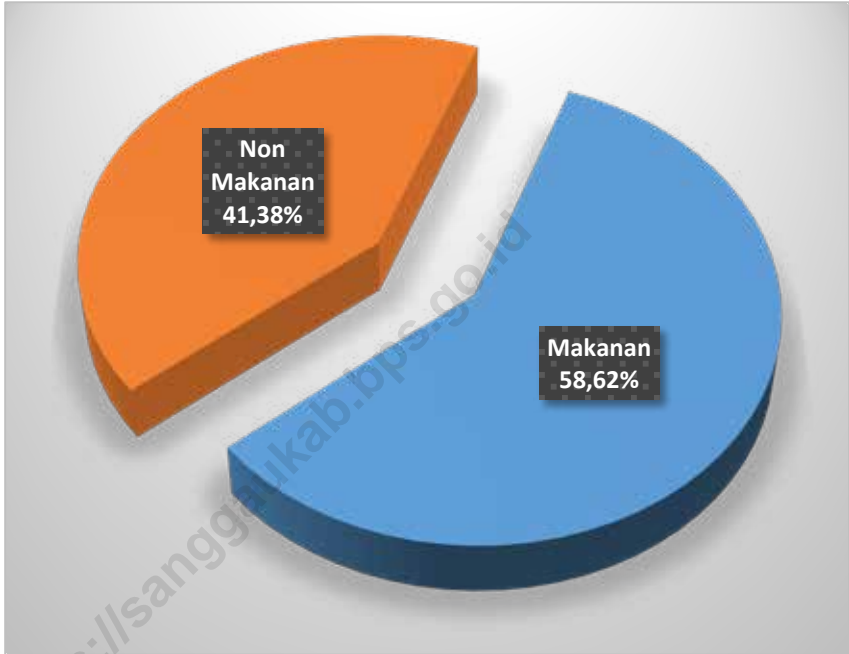

Tabel 11.1 Pengeluaran Rata-Rata Per Kapita Sebulan Kelompok Barang Makanan di Kabupaten Sanggau (Rupiah), 2014-2017
Table Monthly Average Expenditure per Capita of Food Commodity Group in Sanggau Regency (Rupiah), 2014-2017

Kelompok Makanan/ Food Group	2014	2015	2016	2017
(1)	(2)	(3)	(4)	(5)
1. Padi-padian	75 726	97 569	92 116	79 346
2. Umbi-umbian	2 119	3 246	2 461	3 058
3. Ikan/ Udang/ Cumi/ Kerang	44 435	52 311	41 473	50 173
4. Daging	32 704	42 859	35 546	40 367
5. Telur dan Susu	21 529	24 567	28 144	27 260
6. Sayur-sayuran	35 287	32 136	30 401	44 578
7. Kacang-kacangan	4 445	7 218	5 479	6 245
8. Buah-buahan	11 977	9 286	10 678	13 508
9. Minyak dan Lemak	12 342	12 532	10 948	11 921
10. Bahan Minuman	20 048	23 911	22 144	22 544
11. Bumbu-bumbuan	9 216	11 397	10 813	11 382
12. Konsumsi Lainnya	8 743	12 842	10 695	12 993
13. Makanan dan Minuman Jadi	44 934	67 467	64 114	86 402
14. Tembakau dan Sirih	60 656	65 907	67 843	73 728
Jumlah/ Total	384 161	463 248	432 854	483 506

Sumber/ : Survei Sosial Ekonomi Nasional, BPS /
 Source National Socio-Economic Survey, BPS-Statistics Indonesia

Tabel 11.2 Pengeluaran Rata-Rata Per Kapita Sebulan Kelompok Barang Non Makanan di Kabupaten Sanggau (Rupiah), 2014-2017
Table *Monthly Average Expenditure Per Capita of Non Food Commodity Group in Sanggau Regency (Rupiah), 2014-2017*

Kelompok Non Makanan/ Non Food Group	2014	2015	2016	2017
(1)	(2)	(3)	(4)	(5)
1. Perumahan & Fasilitas Rumah Tangga	136 128	202 675	223 538	210 006
2. Barang & Jasa	96 853	64 544	71 173	67 645
3. Pakaian, Alas Kaki, & Tutup Kepala	10 287	21 947	21 435	19 837
4. Barang-barang Tahan Lama	14 564	24 216	30 410	20 360
5. Pajak & Asuransi	4 322	8 834	7 672	13 451
6. Keperluan Pesta & Upacara	3 408	10 278	6 470	9 943
Jumlah/ Total	265 562	332 494	360 699	341 242

Sumber/ : Survei Sosial Ekonomi Nasional, BPS /

Source National Socio-Economic Survey, BPS-Statistics Indonesia

Tabel 11.3 **Persentase Pengeluaran Rata-Rata Per Kapita Sebulan Kelompok Barang Makanan di Kabupaten Sanggau, 2014-2017**
Percentage of Monthly Average Expenditure Per Capita of Food Commodity Group in Sanggau Regency, 2014-2017

Kelompok Makanan/ Food Group	2014	2015	2016	2017
(1)	(2)	(3)	(4)	(5)
1. Padi-padian	19,71	21,07	21,28	16,41
2. Umbi-umbian	0,55	0,70	0,57	0,63
3. Ikan/Udang/Cumi/Kerang	11,57	11,29	9,58	10,38
4. Daging	8,51	9,25	8,21	8,35
5. Telur dan Susu	5,60	5,30	6,50	5,64
6. Sayur-sayuran	9,19	6,94	7,02	9,22
7. Kacang-kacangan	1,16	1,56	1,27	1,29
8. Buah-buahan	3,12	2,00	2,47	2,79
9. Minyak dan Lemak	3,21	2,71	2,53	2,47
10. Bahan Minuman	5,22	5,16	5,12	4,66
11. Bumbu-bumbuan	2,40	2,46	2,50	2,35
12. Konsumsi Lainnya	2,28	2,77	2,47	2,69
13. Makanan dan Minuman Jadi	11,70	14,56	14,81	17,87
14. Tembakau dan Sirih	15,79	14,23	15,67	15,25
Jumlah/ Total	100,00	100,00	100,00	100,00

Sumber/ : Survei Sosial Ekonomi Nasional, BPS /
 Source National Socio-Economic Survey, BPS-Statistics Indonesia

Tabel 11.4 **Persentase Pengeluaran Rata-Rata Per Kapita Sebulan Kelompok Barang Non Makanan di Kabupaten Sanggau, 2014-2017**
Percentage of Monthly Average Expenditure Per Capita of Non Food Commodity Group in Sanggau Regency, 2014-2017

Kelompok Non Makanan/ Non Food Group	2014	2015	2016	2017
(1)	(2)	(3)	(4)	(5)
1. Perumahan & Fasilitas Rumah Tangga	51,26	60,96	61,97	61,54
2. Barang & Jasa	36,47	19,41	19,73	19,82
3. Pakaian, Alas Kaki, & Tutup Kepala	3,87	6,60	5,94	5,81
4. Barang-barang Tahan Lama	5,48	7,28	8,43	5,97
5. Pajak & Asuransi	1,63	2,66	2,13	3,94
6. Keperluan Pesta & Upacara	1,28	3,09	1,80	2,91
Jumlah/ Total	100,00	100,00	100,00	100,00

Sumber/ : Survei Sosial Ekonomi Nasional, BPS /

Source National Socio-Economic Survey, BPS-Statistics Indonesia

Tabel 11.5 **Persentase Rumah Tangga di Kabupaten Sanggau Menurut Golongan Pengeluaran Per Kapita Perbulan Makanan, 2016**
Table **Percentage of Household in Sanggau Regency by Monthly per Capita Food Expenditure Class, 2016**

Penggolongan Pengeluaran Per Kapita Sebulan/ Monthly per Capita Expenditure Class	Persentase Rumah Tangga/ Percentage of Household
(1)	(2)
< 100 000	-
100 000 – 199 999	4,16
200 000 – 299 999	17,48
300 000 – 399 999	21,87
400 000 – 499 999	18,43
500 000 – 599 999	12,33
600 000 – 699 999	11,54
700 000 – 799 999	4,61
800 000 – 899 999	2,74
> 900 000	6,83
Jumlah / Total	100,00

Sumber/ : Survei Sosial Ekonomi Nasional, BPS /
 Source National Socio-Economic Survey, BPS-Statistics Indonesia

Tabel 11.6 **Persentase Rumah Tangga di Kabupaten Sanggau Menurut Golongan Per Kapita Per Bulan Non Makanan, 2016**
Percentage of Household in Sanggau Regency by Monthly per Capital Non Food Expenditure Class, 2016

Penggolongan Pengeluaran Per Kapita Sebulan/ Monthly per Capita Expenditure Class	Persentase Rumah Tangga/ Percentage of Household
(1)	(2)
< 100 000	3,73
100 000 – 199 999	27,73
200 000 – 299 999	24,89
300 000 – 399 999	21,01
400 000 – 499 999	7,74
500 000 – 599 999	5,99
600 000 – 699 999	1,63
700 000 – 799 999	1,96
800 000 – 899 999	0,58
> 900 000	4,74
Jumlah / Total	100,00

Sumber/ : Survei Sosial Ekonomi Nasional, BPS /

Source National Socio-Economic Survey, BPS-Statistics Indonesia

PENDAPATAN REGIONAL REGIONAL INCOME

12

Laju Pertumbuhan PDRB Kabupaten Sanggau Atas Dasar Harga Konstan 2010 GROWTH RATE OF GRDP OF SANGGAU REGENCY AT 2010 CONSTANT MARKET PRICES

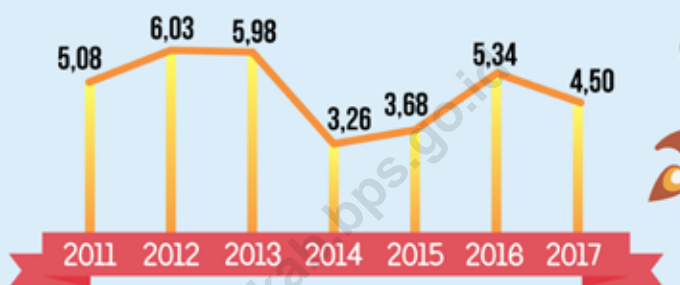

PDRB Kabupaten Sanggau
GRDP OF SANGGAU REGENCY

ADHB **16,95**

ADHK **12,16**

dalam triliun rupiah
IN TRILLION RUPIAHS

PDRB per Kapita Kabupaten Sanggau
PER CAPITA GRDP OF SANGGAU REGENCY

ADHB **37,04**

ADHK **26,57**

dalam juta rupiah
IN MILLION RUPIAHS

* 2016 : Angka sementara/ Preliminary figures

2017 : Angka sangat sementara/ Very preliminary figures

** sumber/ : Berbagai sensus, survey dan sumber lain, BPS/

source Various census, survey, and other sources, BPS-Statistics Indonesia

PENJELASAN TEKNIS

1. Penghitungan statistik neraca nasional mengikuti buku petunjuk yang diterbitkan oleh Perserikatan Bangsa Bangsa (PBB) dikenal sebagai Sistem Neraca Nasional (SNN). SNN adalah rekomendasi internasional tentang bagaimana menyusun ukuran aktivitas ekonomi yang sesuai dengan standar neraca baku yang didasarkan pada prinsip-prinsip ekonomi. Rekomendasi yang dimaksud dinyatakan dalam sekumpulan konsep, definisi, klasifikasi, dan aturan neraca yang disepakati secara internasional dalam mengukur indikator tertentu seperti Produk Domestik Bruto (PDB). Salah satu bentuk adaptasi pencatatan statistik nasional adalah melakukan perubahan tahun dasar PDB Indonesia dari tahun 2000 ke 2010. Perubahan tahun dasar PDB dilakukan seiring dengan mengadopsi rekomendasi PBB yang tertuang dalam Sistem Neraca Nasional 2008 (SNA 2008).
2. Produk Domestik Bruto pada tingkat nasional serta Produk Domestik Regional Bruto (PDRB) pada tingkat regional (provinsi) menggambarkan kemampuan suatu wilayah untuk menciptakan nilai tambah pada suatu waktu tertentu. Untuk menyusun PDB maupun PDRB digunakan 2 pendekatan, yaitu lapangan usaha dan pengeluaran. Keduanya menyajikan komposisi data nilai tambah dirinci menurut sumber kegiatan ekonomi (lapangan usaha) dan menurut komponen

TECHNICAL NOTES

1. *The method used to estimate national accounts statistics is based on the standard guidelines formed by United Nation known as System of National Accounts (SNA). SNA is the internationally agreed standard set of recommendations on how to compile measures of economic activity in accordance with strict accounting conventions based on economic principles. The recommendations are expressed in term of a set of concepts, definitions, classifications and accounting rules that comprise the internationally agreed standard for measuring indicators such as Gross Domestic Product (GDP). One of the improvement in the national statistical system is to rebase GDP form base year 2000 to 2010 in order to capture current economic condition. It is in line with the United Nations (UN) recommendation on 2008 SNA.*
2. *The basic measure of the value added arising from economic activity is known as Gross Domestic Product at the national level and Gross Regional Domestic Product (GRDP) at the regional level (provinces/regencies/municipalities). To compile these statistics, two approaches have been used, i.e. "production approach" and "expenditure approach". The first approach is to measure value added produced by various kinds of economic activities, while the second approach is to measure final uses of*

penggunaannya. PDB maupun PDRB dari sisi lapangan usaha merupakan penjumlahan seluruh komponen nilai tambah bruto yang mampu diciptakan oleh sektor-sektor ekonomi atas berbagai aktivitas produksinya. Sedangkan dari sisi pengeluaran menjelaskan tentang penggunaan dari nilai tambah tersebut.

3. PDB menurut lapangan usaha mengalami perubahan klasifikasi dari 9 lapangan usaha menjadi 17 lapangan usaha. PDB menurut lapangan usaha dirinci menurut total nilai tambah dari seluruh sektor ekonomi yang mencakup lapangan usaha Pertanian, Kehutanan, dan Perikanan; Pertambangan dan Penggalian; Industri Pengolahan; Pengadaan Listrik dan Gas; Pengadaan Air, Pengelolaan Sampah, Limbah dan Daur Ulang; Konstruksi; Perdagangan Besar dan Eceran, Reparasi Mobil dan Sepeda Motor; Transportasi dan Pergudangan; Penyediaan Akomodasi dan Makan Minum; Informasi dan Komunikasi; Jasa Keuangan dan Asuransi; Real Estat; Jasa Perusahaan; Administrasi Pemerintahan, Pertahanan dan Jaminan Sosial Wajib; Jasa Pendidikan; Jasa Kesehatan dan Kegiatan Sosial; dan Jasa lainnya.
4. PDB menurut pengeluaran mengalami perubahan klasifikasi dimana pengeluaran konsumsi Lembaga Non Profit yang Melayani Rumah Tangga (LNPR) yang sebelumnya termasuk bagian dari pengeluaran konsumsi rumah tangga

the country's output. In other words, GDP/GRDP is the sum of total value added produced by all economic industries (activities) and the way of using it.

3. *GDP by industry classification changes from 9 sectors to 17 industries. GDP by industry is classified by types of economic activities such as Agriculture, Forestry and Fishing; Mining and Quarrying; Manufacturing; Electricity and Gas; Water supply, Sewerage, Waste Management and Remediation Activities; Construction; Wholesale and Retail Trade; Repair of Motor Vehicles and Motorcycles; Transportation and Storage; Accommodation and Food Service Activities; Information and Communication; Financial and Insurance Activities; Real Estate Activities; Business Activities; Public Administration; Defense and Compulsory Social Security; Education; Human Health and Social Work Activities; and Other Services Activities.*
4. *GDP by expenditure classification changes where consumption expenditure Non-profit Institutions Serving Households (NPISH) previously included as part of household consumption expenditure is taken out into separate*

menjadi komponen terpisah. Sehingga klasifikasi PDB menurut pengeluaran dirinci menjadi 7 komponen yaitu komponen pengeluaran konsumsi rumah tangga, pengeluaran konsumsi LNPRT, pengeluaran konsumsi pemerintah, pembentukan modal tetap bruto, perubahan inventori, ekspor barang dan jasa, dan impor barang dan jasa.

5. Pengeluaran konsumsi rumah tangga mencakup berbagai pengeluaran konsumsi akhir rumah tangga atas barang dan jasa untuk memenuhi kebutuhan individu ataupun kelompok secara langsung. Pengeluaran rumah tangga di sini mencakup makanan dan minuman selain restoran; pakaian, alas kaki dan jasa perawatannya; perumahan dan perlengkapan rumah tangga; kesehatan dan pendidikan; transportasi dan komunikasi; restoran dan hotel serta lainnya.
6. Pengeluaran Konsumsi Pemerintah terdiri dari Pengeluaran Konsumsi Individu dan Pengeluaran Konsumsi Kolektif. Barang dan jasa individu merupakan barang dan jasa privat, dimana ciri-ciri barang privat adalah a) *Scarcity*, yaitu ada kelangkaan/keterbatasan dalam jumlah; b) *Excludable consumption*, yaitu konsumsi suatu barang dapat dibatasi hanya pada mereka yang memenuhi persyaratan tertentu (biasanya harga); c) *Rivalries competition*, yaitu konsumsi oleh satu konsumen akan mengurangi atau menghilangkan kesempatan pihak lain untuk melakukan hal

component. So that, GDP by type of expenditures is classified into: household consumption expenditure, NPISH consumption expenditure, government consumption expenditure, gross fixed capital formation, changes in inventories, exports of goods and services, and imports of goods and services.

5. *Household consumption expenditures consist of expenditures incurred by households, which are used for either individual or collective needs. Household consumptions are classified into food and beverages other than restaurants; clothing, footwear, and related maintenance services; housing and household equipment; health and education; transport and communication; restaurants and hotels; and others.*
6. *Government consumption expenditure consists of Individual Consumption Expenditure and Collective Consumption Expenditure. Individual goods and services are private goods and services, which the characteristics of private goods is a) Scarcity, that there is a scarcity/limited in number; b) Excludable consumption, the consumption of goods can be limited only to those who meet certain requirements (usually the price); c) Rivalries competition, i.e. consumption by the consumer will reduce or eliminate the chance of another party to do so. Examples of goods and services*

serupa. Contoh barang dan jasa yang dihasilkan pemerintah dan tergolong sebagai barang dan jasa individu adalah jasa pelayanan kesehatan pemerintah di rumah sakit/puskesmas dan jasa pendidikan di sekolah/universitas negeri. Sedangkan barang dan jasa kolektif ekuivalen dengan barang publik yang memiliki ciri a) *Non rivalry*, yaitu penggunaan satu konsumen terhadap suatu barang tidak mengurangi kesempatan konsumen lain untuk juga mengkonsumsi barang tersebut; b) *Non excludable*, yaitu apabila suatu barang publik tersedia, maka tidak ada yang dapat menghalangi siapapun untuk memperoleh manfaat dari barang tersebut atau dengan kata lain setiap orang memiliki akses ke barang tersebut. Contoh barang dan jasa yang dihasilkan pemerintah dan tergolong sebagai barang dan jasa kolektif adalah jasa pertahanan yang dilakukan TNI dan keamanan yang dilakukan kepolisian.

produced by government and classified as goods and services of individuals is the government health services in hospitals/health centers and education services in schools/universities. Collective goods and services equivalent to public goods characterized by a) Non-rivalry, namely the use of a consumer for an item does not reduce the chance of another consumer to also consume goods; b) Non-excludable, i.e. when a public good available, then nothing can hinder anyone to benefit from the goods or in other words everyone has access to the goods. Examples of goods and services produced by government and classified as collective goods and services is carried military defense services and the police's security.

7. Pembentukan Modal Tetap Bruto (PMTB) mencakup pengadaan, pembuatan, dan pembelian barang modal. Barang modal dimaksud adalah barang-barang yang digunakan untuk proses produksi, tahan lama atau yang mempunyai umur pemakaian lebih dari satu tahun seperti bangunan, mesin-mesin dan alat angkutan. Termasuk pula di sini perbaikan besar (berat) yang sifatnya memperpanjang umur atau mengubah bentuk atau kapasitas barang modal tersebut. Pengeluaran barang modal untuk keperluan

7. *Gross Fixed Capital Formation (GFCF) includes procurement, manufacture, and the purchase of capital goods. Capital goods are goods which are used for the production process, durable or have a service life of more than one year such as buildings, machinery, and transportation equipment. Including here: huge improvement that are to extend the life or changing the shape or the capacity of the capital goods. Capital expenditures for military purposes are also covered as GFCF. GFCF component are classified into*

militer juga dicakup sebagai PMTB. Klasifikasi komponen PMTB dibagi menjadi 6 sub komponen yaitu Konstruksi; Mesin dan Peralatan; Kendaraan; Peralatan Lainnya; Cultivated Biological Resources (CBR) dan Produk Kekayaan Intelektual.

six sub-components: Construction; Machinery and Equipment; vehicle; Other equipment; Cultivated Biological Resources (CBR) and Intellectual Property Product.

8. Ekspor barang dan jasa merupakan transaksi perdagangan barang dan jasa dari penduduk (residen) ke bukan penduduk (nonresiden). Impor barang dan jasa adalah transaksi perdagangan dari bukan penduduk ke penduduk. Ekspor atau impor barang terjadi pada saat terjadi perubahan hak kepemilikan barang antara penduduk dengan bukan penduduk (dengan atau tanpa perpindahan fisik barang tersebut). Pada PDB dengan tahun dasar 2010, ekspor dan impor barang dirinci menjadi nonmigas dan migas.
9. Produk Domestik Bruto maupun agregat turunannya disajikan dalam 2 (dua) versi penilaian, yaitu atas dasar "harga berlaku" dan atas dasar "harga konstan". Disebut sebagai harga berlaku karena seluruh agregat dinilai dengan menggunakan harga pada tahun berjalan, sedangkan harga konstan penilaiannya didasarkan kepada harga satu tahun dasar tertentu, dalam publikasi ini digunakan harga tahun 2010.
10. Laju pertumbuhan Produk Domestik Bruto diperoleh dari perhitungan PDB atas dasar harga konstan. Diperoleh dengan cara mengurangi nilai PDB pada tahun ke-n terhadap nilai pada tahun ke
8. *Exports of goods and services consist of transactions of goods and services from residents to non-residents. Imports of goods and services consist of transaction of goods and services from non-residents to residents. Exports and imports of goods occur when there are changes in ownership of goods between residents and non-residents (with or without physical movements of goods across frontiers). On the GDP at 2010 basic year, exports and imports of goods specified into non oil and gas and oil and gas.*
9. *GDP and its aggregations are presented in two forms: at current market prices and at constant base year market prices. In presenting current market prices, all aggregates are valued at current market prices, while base year constant market prices are shown by valuing all aggregates at fixed base year prices. Year of 2010 is used as the base year in this publication.*
10. *Growth rate of Gross Domestic Product is derived from GDP at constant market prices. It is obtained by subtracting the value of GDP year n with the value of GDP year n-1, divided by the value*

n-1 (tahun sebelumnya), dibagi dengan nilai pada tahun ke n-1, dikalikan dengan 100 persen. Laju pertumbuhan menunjukkan perkembangan agregat pendapatan dari satu waktu tertentu terhadap waktu sebelumnya.

of GDP year n-1 then multiplied by 100 percent. The growth rate of GDP explains the income growth during the given period.

<https://sanggaukab.bps.go.id>

ULASAN

Laju pertumbuhan PDRB merupakan salah satu indikator yang menunjukkan naik atau turunnya produk yang dihasilkan, sebagai balas jasa seluruh kegiatan ekonomi. Kondisi ekonomi dapat diketahui dari penyajian PDRB atas dasar harga berlaku dan atas dasar harga konstan. Untuk keperluan analisis, biasanya menggunakan harga konstan, karena pengaruh naik turunnya harga telah dihilangkan atau dengan kata lain dengan menggunakan harga konstan, pengaruh inflasi telah diabaikan. Semakin tinggi kenaikan nilai PDRB harga konstan, makin tinggi pula pertumbuhan ekonominya, demikian pula sebaliknya.

PDRB Kabupaten Sanggau atas dasar harga berlaku tahun 2017 sebesar 16.951 miliar rupiah meningkat 9,56 persen dari tahun sebelumnya. Kontribusi terbesar masih berasal dari lapangan usaha pertanian, kehutanan, dan perikanan, yakni sebesar 30,06 persen. Urutan kedua dan ketiga yang memberikan kontribusi terbesar adalah lapangan usaha industri pengolahan dan lapangan usaha perdagangan besar dan eceran, reparasi mobil dan sepeda motor, masing-masing sebesar 19,52 persen dan 11,83 persen.

Laju pertumbuhan PDRB/pertumbuhan ekonomi diperoleh dari perhitungan PDRB atas dasar harga konstan. Laju pertumbuhan menunjukkan perkembangan agregat pendapatan dari satu waktu tertentu terhadap waktu sebelumnya. Pertumbuhan ekonomi pada tahun 2017 adalah 4,50 persen, mengalami perlambatan dibanding tahun 2016 yang mencapai 5,34 persen.

DESCRIPTION

GRDP growth rate is one indicator that shows the increase or decrease of product produced, as fringe benefits of all economic activity. Economic conditions can be seen from the presentation of the GRDP at current prices and at constant prices. For analysis purpose, GRDP at constant prices is commonly used. This is due to the influence of price fluctuations have been removed, or by using constant prices, the effect of inflation has been abolished. If the value of GRDP at constant prices become higher, the economic growth will also be higher, and vice versa.

GRDP at current prices of Sanggau Regency in 2017 was about 16.951 billion rupiahs, increased 9,56 percent from the previous year. The largest contribution still comes from the business field of agriculture, forestry, and fisheries, which amounted to 30,06 percent. Second and third largest contribution is the business field of processing industry and the business field of wholesale and retail trade, repair of cars and motorcycles, respectively by 19,52 percent and 11,83 percent.

The growth rate of the GRDP or economic growth derived from the calculation of GRDP at constant prices. Economic growth shows the development of the aggregate income of a specified time to an earlier time. Economic growth in 2017 was 4,50 percent, experienced an deceleration compared to 2016, which reached 5,34 percent.

Gambaran fluktuasi dari PDRB adalah salah satu indikator untuk mengetahui perkembangan dan kondisi umum perekonomian suatu daerah. Selain itu, nilai PDRB juga dapat dipakai untuk mengetahui tingkat daya beli masyarakat. Dengan angka inflasi maka akan dapat diketahui nilai uang secara riil. Perekonomian suatu daerah yang baik ditunjukkan dengan nilai inflasi yang rendah dan apabila dikaitkan dengan perkembangan PDRB maka daerah yang baik adalah daerah yang mempunyai nilai inflasi yang rendah akan tetapi pertumbuhan PDRB-nya yang tinggi.

Pada tahun 2017 Indeks Harga Implisit PDRB Kabupaten Sanggau sebesar 139,40 meningkat dari tahun sebelumnya yang sebesar 132,96 atau mengalami inflasi harga produsen sebesar 4,84 persen. Inflasi tertinggi terjadi pada lapangan usaha pengadaan listrik dan gas sebesar 12,50 persen, diikuti oleh lapangan usaha pengadaan air, pengelolaan sampah, limbah dan daur ulang sebesar 6,15 persen dan lapangan usaha industri pengolahan sebesar 6,12 persen.

Fluctuations overview of GRDP is one of the indicators used to assess progress and the general condition of the economy of a region. In addition, the value of GDP can also be used to determine the level of purchasing power. With inflation rate, as example, will explain the value of money in real terms. A good economic region indicated by a low inflation rate. Moreover, when linked with the development of the GRDP, then a good economic region is the area with low inflation but has high GRDP growth rate.

In 2017, the Implicit Price Index of GRDP in Sanggau Regency amounted to 139,40 increased from the previous year (about 132,96), or experienced inflation of 4,84 percent in producer prices. The highest inflation was in the business field of electricity and gas procurement amounted to 12,50 percent, followed by business field of water supply, waste management, and recycling about 6,15 percent, and business field of manufacturing industry about 6,12 percent.

Gambar 13 Laju Pertumbuhan Produk Domestik Regional Bruto Kabupaten Sanggau Atas Dasar Harga Konstan 2010, 2012-2017
Picture

Growth Rate of Gross Regional Domestic Product Growth of Sanggau Regency at 2010 Constant Market Prices, 2012-2017

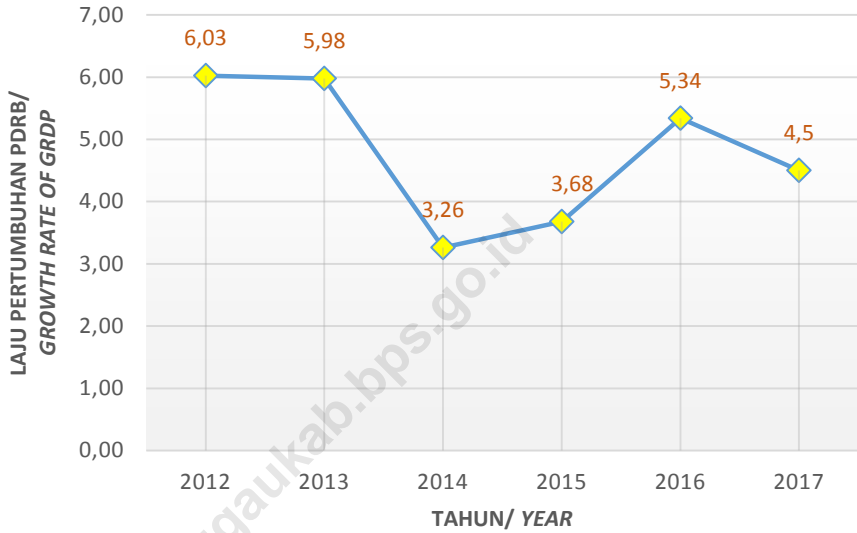

Catatan/ Note : 2016 : Angka sementara/Preliminary figures
 2017 : Angka sangat sementara/Very preliminary figures

Tabel 12.1 Produk Domestik Regional Bruto Kabupaten Sanggau Atas Dasar Harga Berlaku Menurut Lapangan Usaha (Juta Rupiah), 2014-2017
Gross Regional Domestic Product of Sanggau Regency at Current Market Prices by Industry (Million Rupiahs), 2014-2017

Lapangan Usaha/Industry	2014	2015	2016*	2017**
(1)	(3)	(4)	(5)	(6)
A Pertanian, Kehutanan, dan Perikanan/ <i>Agriculture, Forestry and Fishing</i>	4 186 428,70	4 350 727,10	4 728 194,20	5 095 732,50
B Pertambangan dan Penggalian/ <i>Mining and Quarrying</i>	932 571,70	1 095 124,80	1 280 067,10	1 541 361,50
C Industri Pengolahan/ <i>Manufacturing</i>	2 605 777,10	2 740 997,50	3 036 208,50	3 308 161,20
D Pengadaan Listrik dan Gas/ <i>Electricity and Gas</i>	2 210,60	3 176,40	4 489,50	5 389,00
E Pengadaan Air, Pengelolaan Sampah, Limbah dan Daur Ulang/ <i>Water supply, Sewerage, Waste Management and Remediation Activities</i>	3 983,80	4 285,10	4 506,30	4 786,10
F Konstruksi/ <i>Construction</i>	777 905,30	888 088,90	1 008 795,30	1 070 093,90
G Perdagangan Besar dan Eceran; Reparasi Mobil dan Sepeda Motor/ <i>Wholesale and Retail Trade; Repair of Motor Vehicles and Motorcycles</i>	1 532 636,80	1 718 977,10	1 868 532,00	2 005 784,90
H Transportasi dan Pergudangan/ <i>Transportation and Storage</i>	191 070,90	207 158,80	228 669,40	245 077,30
I Penyediaan Akomodasi dan Makan Minum/ <i>Accommodation and Food Service Activities</i>	225 314,70	256 134,20	282 191,50	314 238,00
J Informasi dan Komunikasi/ <i>Information and Communication</i>	408 984,30	457 411,80	512 489,30	611 709,60
K Jasa Keuangan dan Asuransi/ <i>Financial and Insurance Activities</i>	224 776,90	251 613,60	280 424,50	312 427,70
L Real Estat/ <i>Real Estate Activities</i>	359 189,20	386 849,50	421 773,30	453 185,70
M,N Jasa Perusahaan/ <i>Business Activities</i>	34 721,60	39 013,30	44 011,90	47 214,20
O Administrasi Pemerintahan, Pertahanan dan Jaminan Sosial Wajib/ <i>Public Administration and Defence; Compulsory Social Security</i>	786 163,00	910 366,50	1 014 567,80	1 134 881,90
P Jasa Pendidikan/ <i>Education</i>	382 775,00	414 583,20	446 048,60	466 849,00
Q Jasa Kesehatan dan Kegiatan Sosial/ <i>Human Health and Social Work Activities</i>	174 385,90	198 247,60	213 539,70	228 545,60
R,S, T,U Jasa lainnya/ <i>Other Services Activities</i>	81 887,50	90 425,20	98 139,40	105 773,60
PDRB/ GRDP	12 910 782,70	14 013 180,70	15 472 648,30	16 951 211,90

Catatan/ note : *) Angka sementara/*Preliminary figures*

**) Angka sangat sementara/*Very preliminary figures*

Sumber/ : Berbagai sensus, survey dan sumber lain, BPS/
 Source Various census, survey, and other sources, BPS-Statistics Indonesia

Tabel 12.2 Produk Domestik Regional Bruto Kabupaten Sanggau Atas Dasar Harga Konstan 2010 Menurut Lapangan Usaha (Juta Rupiah), 2014-2017
Gross Regional Domestic Product of Sanggau Regency at 2010 Constant Market Prices by Industry (Million Rupiahs), 2014-2017

Lapangan Usaha/Industry		2014	2015	2016*	2017**
(1)		(3)	(4)	(5)	(6)
A	Pertanian, Kehutanan, dan Perikanan/ <i>Agriculture, Forestry and Fishing</i>	3 791 725,80	3 876 968,80	4 056 853,80	4 141 556,70
B	Pertambangan dan Penggalian/ <i>Mining and Quarrying</i>	623 126,60	661 415,40	746 700,00	857 214,50
C	Industri Pengolahan/ <i>Manufacturing</i>	2 073 709,70	2 101 578,40	2 165 194,70	2 223 061,80
D	Pengadaan Listrik dan Gas/ <i>Electricity and Gas</i>	2 401,10	2 787,00	3 434,90	3 665,10
E	Pengadaan Air, Pengelolaan Sampah, Limbah dan Daur Ulang/ <i>Water supply, Sewerage, Waste Management and Remediation Activities</i>	3 518,50	3 612,10	3 859,00	3 861,40
F	Konstruksi/ <i>Construction</i>	637 054,80	669 080,20	735 515,50	765 232,00
G	Perdagangan Besar dan Eceran; Reparasi Mobil dan Sepeda Motor/ <i>Wholesale and Retail Trade; Repair of Motor Vehicles and Motorcycles</i>	1 238 676,90	1 306 479,50	1 367 690,50	1 421 426,90
H	Transportasi dan Pergudangan/ <i>Transportation and Storage</i>	158 653,50	165 908,40	172 881,90	180 881,60
I	Penyediaan Akomodasi dan Makan Minum/ <i>Accommodation and Food Service Activities</i>	179 302,00	189 735,40	201 189,70	216 577,70
J	Informasi dan Komunikasi/ <i>Information and Communication</i>	393 508,60	436 656,90	481 014,80	554 292,70
K	Jasa Keuangan dan Asuransi/ <i>Financial and Insurance Activities</i>	190 132,80	209 637,20	229 384,50	249 514,10
L	Real Estat/ <i>Real Estate Activities</i>	302 950,90	308 629,50	320 060,30	330 808,80
M,N	Jasa Perusahaan/ <i>Business Activities</i>	28 984,20	30 445,90	32 760,90	34 019,40
O	Administrasi Pemerintahan, Pertahanan dan Jaminan Sosial Wajib/ <i>Public Administration and Defence; Compulsory Social Security</i>	515 958,90	549 292,80	570 946,60	610 593,00
P	Jasa Pendidikan/ <i>Education</i>	312 982,00	325 343,40	330 993,50	338 938,80
Q	Jasa Kesehatan dan Kegiatan Sosial/ <i>Human Health and Social Work Activities</i>	135 206,80	139 251,00	144 215,30	150 642,50
R,S, T,U	Jasa lainnya/ <i>Other Services Activities</i>	66 934,80	70 361,80	74 196,70	77 904,40
PDRB/ GRDP		10 654 828,00	11 047 183,50	11 636 892,80	12 160 191,40

Catatan/ note : *) Angka sementara/*Preliminary figures*

**) Angka sangat sementara/*Very preliminary figures*

Sumber/ : Berbagai sensus, survey dan sumber lain, BPS/

Source Various census, survey, and other sources, BPS-Statistics Indonesia

Tabel 12.3 Distribusi Persentase Produk Domestik Regional Bruto Kabupaten Sanggau Atas Dasar Harga Berlaku Menurut Lapangan Usaha, 2014-2017
Percentage Distribution of Gross Regional Domestic Product of Sanggau Regency at Current Market Prices by Industry, 2014-2017

Lapangan Usaha/Industry	2014	2015	2016*	2017**
(1)	(3)	(4)	(5)	(6)
A Pertanian, Kehutanan, dan Perikanan/ <i>Agriculture, Forestry and Fishing</i>	32,43	31,05	30,56	30,06
B Pertambangan dan Penggalian/ <i>Mining and Quarrying</i>	7,22	7,81	8,27	9,09
C Industri Pengolahan/ <i>Manufacturing</i>	20,18	19,56	19,62	19,52
D Pengadaan Listrik dan Gas/ <i>Electricity and Gas</i>	0,02	0,02	0,03	0,03
E Pengadaan Air, Pengelolaan Sampah, Limbah dan Daur Ulang/ <i>Water supply, Sewerage, Waste Management and Remediation Activities</i>	0,03	0,03	0,03	0,03
F Konstruksi/ <i>Construction</i>	6,03	6,34	6,52	6,31
G Perdagangan Besar dan Eceran; Reparasi Mobil dan Sepeda Motor/ <i>Wholesale and Retail Trade; Repair of Motor Vehicles and Motorcycles</i>	11,87	12,27	12,08	11,83
H Transportasi dan Pergudangan/ <i>Transportation and Storage</i>	1,48	1,48	1,48	1,45
I Penyediaan Akomodasi dan Makan Minum/ <i>Accommodation and Food Service Activities</i>	1,75	1,83	1,82	1,85
J Informasi dan Komunikasi/ <i>Information and Communication</i>	3,17	3,26	3,31	3,61
K Jasa Keuangan dan Asuransi/ <i>Financial and Insurance Activities</i>	1,74	1,80	1,81	1,84
L Real Estat/ <i>Real Estate Activities</i>	2,78	2,76	2,73	2,67
M,N Jasa Perusahaan/ <i>Business Activities</i>	0,27	0,28	0,28	0,28
O Administrasi Pemerintahan, Pertahanan dan Jaminan Sosial Wajib/ <i>Public Administration and Defence; Compulsory Social Security</i>	6,09	6,50	6,56	6,69
P Jasa Pendidikan/ <i>Education</i>	2,96	2,96	2,88	2,75
Q Jasa Kesehatan dan Kegiatan Sosial/ <i>Human Health and Social Work Activities</i>	1,35	1,41	1,38	1,35
R,S, T,U Jasa lainnya/ <i>Other Services Activities</i>	0,63	0,65	0,63	0,62
PDRB/ GRDP	100,00	100,00	100,00	100,00

Catatan/ note : *) Angka sementara/*Preliminary figures*

***) Angka sangat sementara/*Very preliminary figures*

Sumber/ : Berbagai sensus, survey dan sumber lain, BPS/
 Source Various census, survey, and other sources, BPS-Statistics Indonesia

Tabel 12.4 Laju Pertumbuhan Produk Domestik Regional Bruto Kabupaten Sanggau Atas Dasar Harga Konstan 2010 Menurut Lapangan Usaha (Persen), 2014-2017
Growth Rate of Gross Regional Domestic Product of Sanggau Regency at 2010 Constant Market Prices by Industry (Percent), 2014-2017

Lapangan Usaha/Industry		2014	2015	2016*	2017**
(1)		(3)	(4)	(5)	(6)
A	Pertanian, Kehutanan, dan Perikanan/ <i>Agriculture, Forestry and Fishing</i>	2,97	2,25	4,64	2,09
B	Pertambangan dan Penggalian/ <i>Mining and Quarrying</i>	-9,35	6,14	12,89	14,80
C	Industri Pengolahan/ <i>Manufacturing</i>	4,62	1,34	3,03	2,67
D	Pengadaan Listrik dan Gas/ <i>Electricity and Gas</i>	18,19	16,07	23,25	6,70
E	Pengadaan Air, Pengelolaan Sampah, Limbah dan Daur Ulang/ <i>Water supply, Sewerage, Waste Management and Remediation Activities</i>	-7,37	2,66	6,84	0,06
F	Konstruksi/ <i>Construction</i>	1,16	5,03	9,93	4,04
G	Perdagangan Besar dan Eceran; Reparasi Mobil dan Sepeda Motor/ <i>Wholesale and Retail Trade; Repair of Motor Vehicles and Motorcycles</i>	4,10	5,47	4,69	3,93
H	Transportasi dan Pergudangan/ <i>Transportation and Storage</i>	4,28	4,57	4,20	4,63
I	Penyediaan Akomodasi dan Makan Minum/ <i>Accommodation and Food Service Activities</i>	3,06	5,82	6,04	7,65
J	Informasi dan Komunikasi/ <i>Information and Communication</i>	7,41	10,97	10,16	15,23
K	Jasa Keuangan dan Asuransi/ <i>Financial and Insurance Activities</i>	4,54	10,26	9,42	8,78
L	Real Estat/ <i>Real Estate Activities</i>	4,40	1,87	3,70	3,36
M,N	Jasa Perusahaan/ <i>Business Activities</i>	6,46	5,04	7,60	3,84
O	Administrasi Pemerintahan, Pertahanan dan Jaminan Sosial Wajib/ <i>Public Administration and Defence; Compulsory Social Security</i>	13,13	6,46	3,94	6,94
P	Jasa Pendidikan/ <i>Education</i>	3,75	3,95	1,74	2,40
Q	Jasa Kesehatan dan Kegiatan Sosial/ <i>Human Health and Social Work Activities</i>	5,93	2,99	3,57	4,46
R,S, T,U	Jasa lainnya/ <i>Other Services Activities</i>	5,45	5,12	5,45	5,00
PDRB/ GRDP		3,26	3,68	5,34	4,50

Catatan/ note : *) Angka sementara/*Preliminary figures*

**) Angka sangat sementara/*Very preliminary figures*

Sumber/ : Berbagai sensus, survey dan sumber lain, BPS/

Source Various census, survey, and other sources, BPS-Statistics Indonesia

Tabel 12.5 Indeks Harga Implisit Produk Domestik Regional Bruto Kabupaten Sanggau Menurut Lapangan Usaha (2010 = 100), 2014-2017
Table *Implicit Price Deflator of Gross Regional Domestic Product of Sanggau Regency by Industry (2010 = 100), 2014-2017*

Lapangan Usaha/Industry	2014	2015	2016*	2017**
(1)	(3)	(4)	(5)	(6)
A Pertanian, Kehutanan, dan Perikanan/ <i>Agriculture, Forestry and Fishing</i>	110,41	112,22	116,55	123,04
B Pertambangan dan Penggalian/ <i>Mining and Quarrying</i>	149,66	165,57	171,43	179,81
C Industri Pengolahan/ <i>Manufacturing</i>	125,66	130,43	140,23	148,81
D Pengadaan Listrik dan Gas/ <i>Electricity and Gas</i>	92,07	113,97	130,70	147,04
E Pengadaan Air, Pengelolaan Sampah, Limbah dan Daur Ulang/ <i>Water supply, Sewerage, Waste Management and Remediation Activities</i>	113,22	118,63	116,77	123,95
F Konstruksi/ <i>Construction</i>	122,11	132,73	137,15	139,84
G Perdagangan Besar dan Eceran; Reparasi Mobil dan Sepeda Motor/ <i>Wholesale and Retail Trade; Repair of Motor Vehicles and Motorcycles</i>	123,73	131,57	136,62	141,11
H Transportasi dan Pergudangan/ <i>Transportation and Storage</i>	120,43	124,86	132,27	135,49
I Penyediaan Akomodasi dan Makan Minum/ <i>Accommodation and Food Service Activities</i>	125,66	135,00	140,26	145,09
J Informasi dan Komunikasi/ <i>Information and Communication</i>	103,93	104,75	106,54	110,36
K Jasa Keuangan dan Asuransi/ <i>Financial and Insurance Activities</i>	118,22	120,02	122,25	125,21
L Real Estat/ <i>Real Estate Activities</i>	118,56	125,34	131,78	136,99
M,N Jasa Perusahaan/ <i>Business Activities</i>	119,79	128,14	134,34	138,79
O Administrasi Pemerintahan, Pertahanan dan Jaminan Sosial Wajib/ <i>Public Administration and Defence; Compulsory Social Security</i>	152,37	165,73	177,70	185,87
P Jasa Pendidikan/ <i>Education</i>	122,30	127,43	134,76	137,74
Q Jasa Kesehatan dan Kegiatan Sosial/ <i>Human Health and Social Work Activities</i>	128,98	142,37	148,07	151,71
R,S, T,U Jasa lainnya/ <i>Other Services Activities</i>	122,34	128,51	132,27	135,77
PDRB/ GRDP	121,17	126,85	132,96	139,40

Catatan/ note : *) Angka sementara/*Preliminary figures*

**) Angka sangat sementara/*Very preliminary figures*

Sumber/ : Berbagai sensus, survey dan sumber lain, BPS/
 Source Various census, survey, and other sources, BPS-Statistics Indonesia

Tabel 12.6 Laju Pertumbuhan Indeks Harga Implisit Produk Domestik Regional Bruto Kabupaten Sanggau Menurut Lapangan Usaha (Persen), 2014-2017
Growth Rate of Implicit Price Deflator of Gross Regional Domestic Product of Sanggau Regency by Industry (Percent), 2014-2017

Lapangan Usaha/Industry		2014	2015	2016*	2017**
(1)		(3)	(4)	(5)	(6)
A	Pertanian, Kehutanan, dan Perikanan/ <i>Agriculture, Forestry and Fishing</i>	2,03	1,64	3,86	5,57
B	Pertambangan dan Penggalian/ <i>Mining and Quarrying</i>	6,41	10,63	3,54	4,89
C	Industri Pengolahan/ <i>Manufacturing</i>	4,99	3,79	7,52	6,12
D	Pengadaan Listrik dan Gas/ <i>Electricity and Gas</i>	8,55	23,79	14,68	12,50
E	Pengadaan Air, Pengelolaan Sampah, Limbah dan Daur Ulang/ <i>Water supply, Sewerage, Waste Management and Remediation Activities</i>	5,53	4,78	-1,57	6,15
F	Konstruksi/ <i>Construction</i>	4,54	8,70	3,33	1,96
G	Perdagangan Besar dan Eceran; Reparasi Mobil dan Sepeda Motor/ <i>Wholesale and Retail Trade; Repair of Motor Vehicles and Motorcycles</i>	6,06	6,34	3,84	3,29
H	Transportasi dan Pergudangan/ <i>Transportation and Storage</i>	6,52	3,68	5,93	2,44
I	Penyediaan Akomodasi dan Makan Minum/ <i>Accommodation and Food Service Activities</i>	7,34	7,43	3,90	3,44
J	Informasi dan Komunikasi/ <i>Information and Communication</i>	0,01	0,79	1,71	3,58
K	Jasa Keuangan dan Asuransi/ <i>Financial and Insurance Activities</i>	4,29	1,52	1,86	2,42
L	Real Estat/ <i>Real Estate Activities</i>	4,39	5,72	5,13	3,96
M,N	Jasa Perusahaan/ <i>Business Activities</i>	7,99	6,97	4,84	3,31
O	Administrasi Pemerintahan, Pertahanan dan Jaminan Sosial Wajib/ <i>Public Administration and Defence; Compulsory Social Security</i>	10,37	8,77	7,22	4,60
P	Jasa Pendidikan/ <i>Education</i>	5,87	4,19	5,75	2,21
Q	Jasa Kesehatan dan Kegiatan Sosial/ <i>Human Health and Social Work Activities</i>	5,08	10,38	4,01	2,46
R,S, T,U	Jasa lainnya/ <i>Other Services Activities</i>	7,89	5,05	2,92	2,65
PDRB/ GRDP		4,34	4,68	4,82	4,84

Catatan/ note : *) Angka sementara/*Preliminary figures*

**) Angka sangat sementara/*Very preliminary figures*

Sumber/ : Berbagai sensus, survey dan sumber lain, BPS/

Source Various census, survey, and other sources, BPS-Statistics Indonesia

Tabel 12.7 Produk Domestik Regional Bruto Kabupaten Sanggau Atas Dasar Harga Berlaku Menurut Jenis Pengeluaran (Juta Rupiah), 2014-2017
Gross Regional Domestic Product of Sanggau Regency at Current Market Prices by Type of Expenditure (Million Rupiahs), 2014-2017

Jenis Pengeluaran/ Type of Expenditure	2014	2015	2016*	2017**
(1)	(2)	(3)	(4)	(5)
1 Pengeluaran Konsumsi Rumah Tangga	7 669 969,46	8 652 863,26	9 388 236,47	10 185 927,09
a. Makanan, Minuman, dan Rokok	4 988 898,11	5 677 986 419,00	6 212 699,72	6 889 772,85
b. Pakaian dan Alas Kaki	268 779,32	298 413,78	301 936,38	295 560,78
c. Perumahan, Perkakas, Perlengkapan Rumah Tangga	773 533,78	860 338,04	919 543,21	908 472,74
d. Kesehatan dan Pendidikan	288 464,57	319 187,72	348 669,01	372 045,88
e. Transportasi, Komunikasi, Rekreasi, dan Budaya	925 944,17	1 036 586,23	1 110 272,29	1 201 918,65
f. Hotel dan Restoran	214 139,39	229 851,01	247 086,35	271 055,12
g. Lainnya	210 210,11	228 622,29	248 029,50	247 101,07
2 Pengeluaran Konsumsi LNPR	130 246,48	136 966,08	142 553,61	165 534,88
3 Pengeluaran Konsumsi Pemerintah	1 407 158,81	1 568 160,37	1 708 815,49	1 800 747,42
a. Konsumsi Kolektif	1 407 158,81	1 568 160,37	1 708 815,49	1 800 747,42
b. Konsumsi Individu	-	-	-	-
4 Pembentukan Modal Tetap Bruto	4 659 408,38	5 372 253,22	5 995 357,35	6 464 887,68
a. Bangunan	2 016 811,46	2 240 905,77	2 630 161,60	2 810 043,86
b. Non-Bangunan	2 642 596,91	3 131 347,45	3 365 195,75	3 654 843,82
5 Perubahan Inventori	96 608,44	388 723,43	310 544,12	225 172,11
6 Ekspor Luar Negeri	1 382 992,36	1 046 985,71	1 055 420,03	1 346 033,22
a. Barang	1 382 992,36	1 046 985,71	1 055 420,03	1 346 033,22
b. Jasa	-	-	-	-
7 Impor Luar Negeri	890 209,32	971 871,97	968 441,67	1 090 499,00
a. Barang	890 209,32	971 871,97	968 441,67	1 090 499,00
b. Jasa	-	-	-	-
8 Net Ekspor Antar Daerah (a-b)	(1 545 391,95)	(2 180 899,40)	(2 159 837,12)	(2 146 591,54)
a. Ekspor	4 028 407,27	4 486 621,14	5 407 808,50	6 112 979,78
b. Impor	5 573 799,22	6 667 520,54	7 567 645,62	8 259 571,32
PDRB/ GRDP	12 910 782,65	14 013 180,70	15 472 648,27	16 951 211,86

Catatan/ Note : *) Angka sementara/Preliminary figures

**) Angka sangat sementara/Very preliminary figures

Sumber/ : Berbagai sensus, survei dan sumber lain, BPS/

Source Various census, survey, and other sources, BPS-Statistics Indonesia

Tabel 12.8 Produk Domestik Regional Bruto Kabupaten Sanggau Atas Dasar Harga Konstan Menurut Jenis Pengeluaran (Juta Rupiah), 2014-2017
Table
Gross Regional Domestic Product of Sanggau Regency at Constant Market Prices by Type of Expenditure (Million Rupiahs), 2014-2017

Jenis Pengeluaran/ Type of Expenditure	2014	2015	2016*	2017**
(1)	(2)	(3)	(4)	(5)
1 Pengeluaran Konsumsi Rumah Tangga	5 904 721,15	6 234 562,90	6 459 142,59	6 776 819,19
a. Makanan, Minuman, dan Rokok	3 838 155,63	4 044 834,27	4 200 815,02	4 527 491,53
b. Pakaian dan Alas Kaki	230 212,02	243 839,37	235 070,22	230 824,36
c. Perumahan, Perkakas, Perlengkapan Rumah Tangga	583 389,79	623 149,83	646 745,13	594 789,72
d. Kesehatan dan Pendidikan	208 336,47	216 621,70	229 172,70	239 882,35
e. Transportasi, Komunikasi, Rekreasi, dan Budaya	684 877,36	727 616,35	752 530,36	794 851,99
f. Hotel dan Restoran	175 214,85	182 335,00	192 809,15	197 942,66
g. Lainnya	184 535,02	196 166,38	202 000,01	191 036,58
2 Pengeluaran Konsumsi LNPR	97 752,02	101 642,53	108 097,65	116 811,23
3 Pengeluaran Konsumsi Pemerintah	1 194 711,05	1 272 310,13	1 274 876,04	1 336 350,04
a. Konsumsi Kolektif	1 194 711,05	1 272 310,13	1 274 876,04	1 336 350,04
b. Konsumsi Individu	-	-	-	-
4 Pembentukan Modal Tetap Bruto	3 712 873,20	3 957 520,54	4 062 916,43	4 112 421,30
a. Bangunan	1 759 598,91	1 762 851,45	1 901 924,26	2 020 055,97
b. Non-Bangunan	1 953 274,29	2 194 669,09	2 160 992,18	2 092 365,33
5 Perubahan Inventori	42 088,80	259 686,55	310 105,44	173 123,12
6 Ekspor Luar Negeri	1 069 535,88	1 029 677,68	1 103 130,21	1 339 867,46
a. Barang	1 069 535,88	1 029 677,68	1 103 130,21	1 339 867,46
b. Jasa	-	-	-	-
7 Impor Luar Negeri	631 150,83	720 998,21	659 232,82	683 499,84
a. Barang	631 150,83	720 998,21	659 232,82	683 499,84
b. Jasa	-	-	-	-
8 Net Ekspor Antar Daerah (a-b)	(735 703,28)	(1 087 218,57)	(1 022 142,70)	(1 011 701,10)
a. Ekspor	3 591 108,72	4 065 373,40	4 239 267,75	4 345 673,45
b. Impor	4 326 812,00	5 152 591,97	5 261 410,46	5 357 374,55
PDRB/ GRDP	10 654 827,98	11 047 183,54	11 636 892,84	12 160 191,40

Catatan/ Note : *) Angka sementara/Preliminary figures

**) Angka sangat sementara/Very preliminary figures

Sumber/ : Berbagai sensus, survei dan sumber lain, BPS/

Source Various census, survey, and other sources, BPS-Statistics Indonesia

Tabel 12.9 Distribusi Persentase Produk Domestik Regional Bruto Kabupaten Sanggau Atas Dasar Harga Berlaku Menurut Jenis Pengeluaran, 2014-2017
Percentage Distribution of Gross Regional Domestic Product of Sanggau Regency at Current Market Prices by Type of Expenditure, 2014-2017

Jenis Pengeluaran/ Type of Expenditure	2014	2015	2016*	2017**
(1)	(2)	(3)	(4)	(5)
1 Pengeluaran Konsumsi Rumah Tangga	59,41	61,75	60,68	60,09
a. Makanan, Minuman, dan Rokok	38,64	40,53	40,15	40,64
b. Pakaian dan Alas Kaki	2,08	2,13	1,95	1,74
c. Perumahan, Perkakas, Perlengkapan Rumah Tangga	5,99	6,14	5,94	5,36
d. Kesehatan dan Pendidikan	2,23	2,28	2,25	2,19
e. Transportasi, Komunikasi, Rekreasi, dan Budaya	7,17	7,40	7,18	7,09
f. Hotel dan Restoran	1,66	1,64	1,60	1,60
g. Lainnya	1,63	1,63	1,60	1,46
2 Pengeluaran Konsumsi LNPR	1,01	0,98	0,92	0,98
3 Pengeluaran Konsumsi Pemerintah	10,90	11,19	11,04	10,62
a. Konsumsi Kolektif	10,90	11,19	11,04	10,62
b. Konsumsi Individu	-	-	-	-
4 Pembentukan Modal Tetap Bruto	36,09	38,34	38,75	38,14
a. Bangunan	15,62	15,99	17,00	16,58
b. Non-Bangunan	20,47	22,35	21,75	21,56
5 Perubahan Inventori	0,75	2,77	2,01	1,68
6 Ekspor Luar Negeri	10,71	7,47	6,82	7,94
a. Barang	10,71	7,47	6,82	7,94
b. Jasa	-	-	-	-
7 Impor Luar Negeri	6,90	6,94	6,26	6,43
a. Barang	6,90	6,94	6,26	6,43
b. Jasa	-	-	-	-
8 Net Ekspor Antar Daerah (a-b)	(11,97)	(15,56)	(13,96)	(12,66)
a. Ekspor	31,20	32,02	34,95	36,06
b. Impor	43,17	47,58	48,91	48,73
PDRB/ GRDP	100,00	100,00	100,00	100,00

Catatan/ Note : *) Angka sementara/Preliminary figures

**) Angka sangat sementara/Very preliminary figures

Sumber/ : Berbagai sensus, survei dan sumber lain, BPS/

Source : Various census, survey, and other sources, BPS-Statistics Indonesia

Tabel 12.10 Laju Pertumbuhan Produk Domestik Regional Bruto Kabupaten Sanggau Atas Dasar Harga Konstan Menurut Jenis Pengeluaran, 2014-2017 (persen)
Growth Rate of Gross Regional Domestic Product of Sanggau Regency at Constant Market Prices by Type of Expenditure, 2014-2017 (percent)

Jenis Pengeluaran/ Type of Expenditure	2014	2015	2016*	2017**
(1)	(2)	(3)	(4)	(5)
1 Pengeluaran Konsumsi Rumah Tangga	3,48	5,59	3,60	4,92
a. Makanan, Minuman, dan Rokok	3,41	5,38	3,86	7,78
b. Pakaian dan Alas Kaki	6,58	5,92	(3,60)	(1,81)
c. Perumahan, Perkakas, Perlengkapan Rumah Tangga	1,32	6,82	3,79	(8,03)
d. Kesehatan dan Pendidikan	3,43	3,98	5,79	4,67
e. Transportasi, Komunikasi, Rekreasi, dan Budaya	4,19	6,24	3,42	5,62
f. Hotel dan Restoran	2,19	4,06	5,74	2,66
g. Lainnya	6,91	6,30	2,97	(5,43)
2 Pengeluaran Konsumsi LNPR	9,10	3,98	6,35	8,06
3 Pengeluaran Konsumsi Pemerintah	11,27	6,50	0,2	4,82
a. Konsumsi Kolektif	11,27	6,50	0,2	4,82
b. Konsumsi Individu	-	-	-	-
4 Pembentukan Modal Tetap Bruto	5,31	6,59	2,66	1,22
a. Bangunan	3,63	0,18	7,89	6,21
b. Non-Bangunan	6,88	12,36	(1,53)	(3,18)
5 Perubahan Inventori	27,35	517,00	19,42	(44,17)
6 Ekspor Luar Negeri	(47,69)	(3,73)	7,13	21,46
a. Barang	(47,69)	(3,73)	7,13	21,46
b. Jasa	-	-	-	-
7 Impor Luar Negeri	2,76	14,24	(8,57)	3,68
a. Barang	2,76	14,24	(8,57)	3,68
b. Jasa	-	-	-	-
8 Net Ekspor Antar Daerah (a-b)	(52,24)	47,78	(5,99)	(1,02)
a. Ekspor	32,58	13,21	4,28	2,51
b. Impor	1,83	19,09	2,11	1,82
PDRB/ GRDP	3,26	3,68	5,34	4,50

Catatan/ Note : *) Angka sementara/Preliminary figures

**) Angka sangat sementara/Very preliminary figures

Sumber/ : Berbagai sensus, survei dan sumber lain, BPS/

Source Various census, survey, and other sources, BPS-Statistics Indonesia

Tabel 12.11 Indeks Harga Implisit Produk Domestik Regional Bruto Kabupaten Sanggau Menurut Jenis Pengeluaran (2010 = 100), 2014-2017
Table **Implicit Price Deflator of Gross Regional Domestic Product of Sanggau Regency by Type of Expenditure (2010 = 100), 2014-2017**

Jenis Pengeluaran/ Type of Expenditure	2014	2015	2016*	2017**
(1)	(2)	(3)	(4)	(5)
1 Pengeluaran Konsumsi Rumah Tangga	129,90	138,79	145,35	150,31
a. Makanan, Minuman, dan Rokok	129,98	140,42	147,89	152,18
b. Pakaian dan Alas Kaki	116,75	122,38	128,45	128,05
c. Perumahan, Perkakas, Perlengkapan Rumah Tangga	132,59	138,06	142,18	152,74
d. Kesehatan dan Pendidikan	138,46	147,35	152,14	155,10
e. Transportasi, Komunikasi, Rekreasi, dan Budaya	135,20	142,46	147,54	151,21
f. Hotel dan Restoran	122,22	126,06	128,15	136,94
g. Lainnya	113,91	116,55	122,79	129,35
2 Pengeluaran Konsumsi LNPR	133,24	134,75	131,87	141,71
3 Pengeluaran Konsumsi Pemerintah	117,78	123,25	134,04	134,75
a. Konsumsi Kolektif	117,78	123,25	134,04	134,75
b. Konsumsi Individu	-	-	-	-
4 Pembentukan Modal Tetap Bruto	125,49	135,75	147,56	157,20
a. Bangunan	114,62	127,12	138,29	139,11
b. Non-Bangunan	135,29	142,68	155,72	174,68
5 Perubahan Inventori	229,53	149,69	100,14	130,06
6 Ekspor Luar Negeri	129,31	101,68	95,68	100,46
a. Barang	129,31	101,68	95,68	100,46
b. Jasa	-	-	-	-
7 Impor Luar Negeri	141,05	134,80	146,90	159,55
a. Barang	141,05	134,80	146,90	159,55
b. Jasa	-	-	-	-
8 Net Ekspor Antar Daerah (a-b)	210,06	200,59	211,30	212,18
a. Ekspor	112,18	110,36	127,56	140,67
b. Impor	128,82	129,40	143,83	154,17
PDRB/ GRDP	121,17	126,85	132,96	139,40

Catatan/ Note : *) Angka sementara/Preliminary figures

**) Angka sangat sementara/Very preliminary figures

Sumber/ : Berbagai sensus, survei dan sumber lain, BPS/

Source : Various census, survey, and other sources, BPS-Statistics Indonesia

Tabel 12.12 Laju Pertumbuhan Indeks Harga Implisit Produk Domestik Regional Bruto Kabupaten Sanggau Menurut Jenis Pengeluaran (persen), 2014-2017
Growth Rate of Implicit Price Deflator of Gross Regional Domestic Product of Sanggau Regency by Type of Expenditure (percent), 2014-2017

Jenis Pengeluaran/ Type of Expenditure	2014	2015	2016*	2017**
(1)	(2)	(3)	(4)	(5)
1 Pengeluaran Konsumsi Rumah Tangga	6,73	6,85	4,73	3,41
a. Makanan, Minuman, dan Rokok	5,53	8,03	5,32	2,90
b. Pakaian dan Alas Kaki	3,19	4,82	4,95	(0,31)
c. Perumahan, Perkakas, Perlengkapan Rumah Tangga	7,17	4,13	2,98	7,43
d. Kesehatan dan Pendidikan	9,75	6,42	3,25	1,94
e. Transportasi, Komunikasi, Rekreasi, dan Budaya	14,77	5,37	3,56	2,49
f. Hotel dan Restoran	2,46	3,15	1,66	6,86
g. Lainnya	7,22	2,31	5,36	5,34
2 Pengeluaran Konsumsi LNPR	3,58	1,13	(2,14)	7,46
3 Pengeluaran Konsumsi Pemerintah	3,76	4,64	8,75	0,53
a. Konsumsi Kolektif	3,76	4,64	8,75	0,53
b. Konsumsi Individu	-	-	-	-
4 Pembentukan Modal Tetap Bruto	1,37	8,17	8,70	6,53
a. Bangunan	0,39	10,91	8,79	0,59
b. Non-Bangunan	1,93	5,46	9,14	12,17
5 Perubahan Inventori	(26,55)	(34,79)	(33,10)	29,88
6 Ekspor Luar Negeri	25,94	(21,37)	(5,91)	5,00
a. Barang	25,94	(21,37)	(5,91)	5,00
b. Jasa	-	-	-	-
7 Impor Luar Negeri	8,47	(4,43)	8,98	8,61
a. Barang	8,47	(4,43)	8,98	8,61
b. Jasa	-	-	-	-
8 Net Ekspor Antar Daerah (a-b)	56,74	(4,50)	5,34	0,41
a. Ekspor	(3,98)	(1,62)	15,59	10,27
b. Impor	4,68	0,45	11,15	7,19
PDRB/ GRDP	4,34	4,68	4,82	4,84

Catatan/ Note : *) Angka sementara/Preliminary figures

**) Angka sangat sementara/Very preliminary figures

Sumber/ : Berbagai sensus, survei dan sumber lain, BPS/

Source Various census, survey, and other sources, BPS-Statistics Indonesia

Tabel 12.13 Perkembangan Produk Domestik Regional Bruto dan Produk Domestik Regional Bruto per Kapita di Kabupaten Sanggau, 2014-2017
Trend of Gross Regional Domestic Product and per Capita Gross Regional Domestic Product of Sanggau Regency, 2014-2017

Rincian / Items	2014	2015	2016 ¹	2017 ²
(1)	(2)	(3)	(4)	(5)
PDRB / GRDP (juta rupiah/ million rupiahs)				
- ADHB / at current market prices	12 910 782,65	14 013 180,70	15 472 648,27	16 951 211,86
- ADHK 2010 / at 2010 constant market prices	10 654 827,98	11 047 183,54	11 636 892,84	12 160 191,40
PDRB per kapita / Per capita GRDP (juta rupiah/ million rupiahs)				
- ADHB / at current market prices	29 409 929,64	31 518 908,63	34 291 380,90	37 035 557,84
- ADHK 2010 / at 2010 constant market prices	24 271 010,49	24 847 689,91	25 790 357,16	26 567 980,84
Laju pertumbuhan / Growth rate				
- PDRB / GRDP	3,26	3,68	5,34	4,50
- PDRB per kapita / GRDP per capita	1,42	2,38	3,79	3,02
Penduduk/ Population				
Jumlah penduduk pertengahan tahun ³ / Mid-year population (orang/ people)	438 994	444 596	451 211	457 701
Laju pertumbuhan penduduk ⁴ / Population growth rate	1,73	1,64	1,61	1,59

Catatan/ Note :

1) Angka sementara/Preliminary figures

2) Angka sangat sementara/Very preliminary figures

3) Hasil Proyeksi Penduduk Indonesia 2010-2035 (pertengahan tahun/Juni)/ The result of Indonesia Population Projection 2010-2035 (mid year/June)

4) Tahun dasar 2010/ 2010 base year

Sumber/ : Berbagai sensus, survei dan sumber lain, BPS/

Source Various census, survey, and other sources, BPS-Statistics Indonesia

PERBANDINGAN REGIONAL REGIONAL COMPARISON

13

Produk Domestik Regional Bruto Provinsi Kalimantan Barat. 2017 ¹⁾ GROSS REGIONAL DOMESTIC PRODUCT OF KALIMANTAN BARAT PROVINCE, 2017

Peta Provinsi Kalimantan Barat
MAP OF KALIMANTAN BARAT PROVINCE



Kabupaten Sanggau
memberikan kontribusi
SANGGAU REGENCY CONTRIBUTES

9,38%

bagian
SHARE

untuk PDRB Provinsi Kalimantan Barat
TO GRDP OF KALIMANTAN BARAT PROVINCE

Persentase Penduduk Miskin di Kabupaten Sanggau. 2017 ²⁾ PERCENTAGE OF POPULATION BELOW POVERTY LINE AT SANGGAU REGENCY, 2017



4,52%

Persentase Terendah di
Provinsi Kalimantan Barat
LOWEST PERCENTAGE IN
KALIMANTAN BARAT PROVINCE

sumber/ : 1 Berbagai sensus, survey dan sumber lain, BPS/ Various census, survey, and other sources,
BPS-Statistics Indonesia

source 2 Survei Sosial Ekonomi Nasional, BPS/ National Socio-Economic Survey, BPS-Statistics Indonesia

ULASAN

Berdasarkan hasil Proyeksi Penduduk, jumlah penduduk di Provinsi Kalimantan Barat pada tahun 2017 sebesar 4,9 juta jiwa. Sementara, jumlah penduduk di Kabupaten Sanggau sebesar 457 ribu jiwa. Adapun Kabupaten Sanggau berada pada posisi kelima jumlah penduduk terbanyak di Provinsi Kalimantan Barat. Tiga Kabupaten/Kota yang mempunyai jumlah penduduk terbesar diantaranya Kota Pontianak, Kabupaten Kubu Raya, dan Kabupaten Sambas, yang masing-masing berjumlah 627 ribu jiwa, 562 ribu jiwa, dan 529 ribu jiwa.

Dari segi Indeks Pembangunan Manusia (IPM), Kabupaten Sanggau merupakan kabupaten dengan pertumbuhan IPM tertinggi ke-4 di Provinsi Kalimantan Barat, yaitu sebesar 0,71. Kabupaten/Kota dengan pertumbuhan IPM tertinggi adalah Kabupaten Sambas, Kabupaten Ketapang, dan Kabupaten Kubu Raya dengan pertumbuhan IPM masing-masing sebesar 0,98, 0,97, dan 0,77. Disisi lain, Kota Singkawang merupakan kota dengan laju pertumbuhan IPM yang paling kecil, yaitu 0,15.

Berdasarkan angka sangat sementara pada tahun 2017, laju pertumbuhan ekonomi di sebagian besar Kabupaten/Kota di Provinsi Kalimantan Barat cenderung mengalami penurunan dibanding tahun sebelumnya. Pertumbuhan ekonomi tertinggi diantara 14 Kabupaten/Kota se Kalimantan Barat adalah Kabupaten Ketapang, yaitu sebesar 7,21 persen. Sedangkan pertumbuhan ekonomi Kabupaten Sanggau sebesar 4,50 persen, dan berada

DESCRIPTION

Based on the results of population projections, the population of Kalimantan Barat Province in 2017 was about 4,9 million people. Meanwhile, the population of Sanggau Regency was about 457 thousands people. Therefore, Sanggau Regency was the fifth most populated regency/municipality in Kalimantan Barat Province. Three Regency/Municipality that has the largest population were Pontianak Municipality, Kubu Raya Regency, and Sambas Regency, each of which amounted to 627 thousand people, 562 thousand people, and 529 thousand people.

In terms of Human Development Index (HDI), Sanggau Regency had the fourth highest HDI growth rate in Kalimantan Barat Province, which was about 0,71. The highest of HDI growth rate were Sambas Regency, Ketapang Regency, and Kubu Raya Regency, which were 0,98, 0,97, and 0,77. On the other hand, Singkawang Municipality had the lowest HDI growth rate, which was about 0,15.

Based on very preliminary figure at 2017, economic growth in most of the regencies/municipalities in Kalimantan Barat Province tends to decrease over the previous year. The highest economic growth among the 14 regencies/municipalities in Kalimantan Barat Province was Ketapang Regency, which amounted to 7,21 percent. While economic growth of Sanggau Regency was about 4,50 percent, and was ranked last in Kalimantan Barat Province.

pada peringkat terakhir di Provinsi Kalimantan Barat.

Tabel 13.13 menyajikan data produksi padi Kabupaten/ Kota se Kalimantan Barat selama 2011-2015. Dari tabel tersebut terlihat bahwa pada tahun 2015, produksi padi di Kalimantan Barat masih didominasi oleh Kabupaten Sambas, Kabupaten Kubu Raya, dan Kabupaten Landak. Sementara Kabupaten Sanggau dengan produksi padi sebesar 133 822 ton Gabah Kering Giling (GKG) berada pada posisi keempat.

The production of paddy during 2011 until 2015 in Kalimantan Barat Province was shown in Table 13.13. The table shows that in 2015, production of paddy in Kalimantan Barat Province was still dominated by Sambas Regency, Kubu Raya Regency, and the Landak Regency. Meanwhile, Sanggau Regency, with production of paddy amounted to 133.822 tons of dry-mill rice (GKG) was in fourth position.

<https://sanggaukab.bps.go.id>

Gambar 14 Pertumbuhan IPM Menurut Kabupaten/Kota di Provinsi Kalimantan Barat, 2017
Picture HDI Growth Rate by Regency/Municipality in Kalimantan Barat Province, 2017

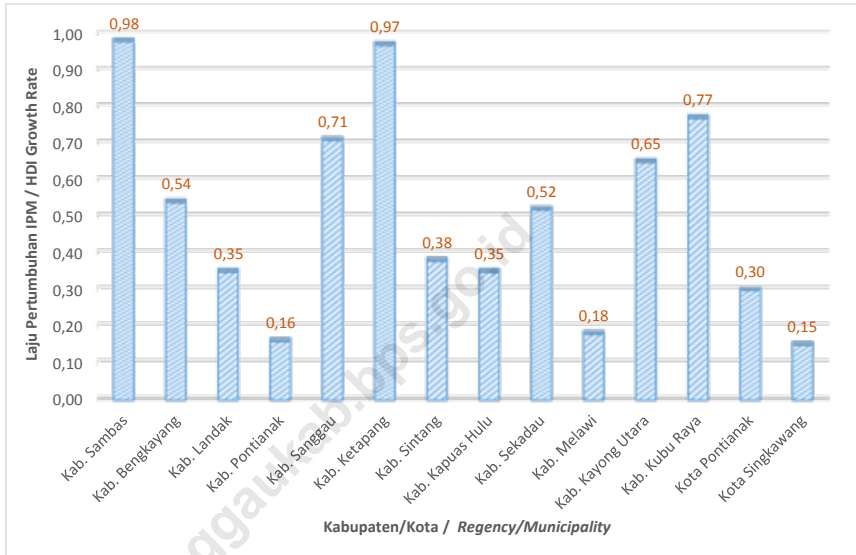

Tabel 13.1 Penduduk Laki-Laki di Provinsi Kalimantan Barat Menurut Kabupaten/Kota, 2013-2017
Table Male Population of Kalimantan Barat Province by Regency/Municipality, 2013-2017

Kabupaten/Kota Regency/Municipality	2013	2014	2015	2016	2017
(1)	(2)	(3)	(4)	(5)	(6)
01. Kab. Sambas	255 474	257 517	258 475	259 511	260 502
02. Kab. Bengkayang	118 501	120 372	123 874	126 011	128 183
03. Kab. Landak	181 377	184 184	186 282	188 942	191 496
04. Kab. Pontianak	125 011	126 883	127 607	129 218	130 705
05. Kab. Sanggau	223 105	227 506	229 799	233 128	236 384
06. Kab. Ketapang	235 293	239 005	246 227	250 816	256 305
07. Kab. Sintang	198 324	201 421	204 105	206 971	209 786
08. Kab. Kapuas Hulu	119 924	121 806	125 192	127 432	129 510
09. Kab. Sekadau	98415	99 086	99 586	100 668	101 808
10. Kab. Melawi	96486	98 010	100 128	101 642	103 214
11. Kab. Kayong Utara	51581	52406	53 672	54 578	55 510
12. Kab. Kubu Raya	268590	273814	276 081	281 175	285 204
13. Kota Pontianak	293 016	298 689	302 739	307 599	312 178
14. Kota Singkawang	101195	102 718	106 125	107 975	109 902
Kalimantan Barat	2 366 292	2 403 417	2 439 892	2 475 666	2 510 687

Sumber / : Proyeksi Penduduk Indonesia 2010-2035, BPS/
 Source Indonesia Population Projection 2010-2035, BPS-Statistics Indonesia

Tabel 13.2 Penduduk Perempuan di Provinsi Kalimantan Barat Menurut Kabupaten/Kota, 2013-2017
Table *Female Population of Kalimantan Barat Province by Regency/Municipality, 2013-2017*

Kabupaten/Kota Regency/Municipality	2013	2014	2015	2016	2017
(1)	(2)	(3)	(4)	(5)	(6)
01. Kab. Sambas	260 097	262 370	264 640	266 856	269 182
02. Kab. Bengkayang	110 270	112 501	114 736	116 777	118 901
03. Kab. Landak	166 127	168 713	171 326	173 792	176 294
04. Kab. Pontianak	120 913	122 638	124 168	125 914	127 511
05. Kab. Sanggau	208 070	211 488	214 797	218 083	221 317
06. Kab. Ketapang	220 458	225 222	229 758	234 302	238 782
07. Kab. Sintang	186 368	189 375	192 287	195 241	198 115
08. Kab. Kapuas Hulu	116 212	118 604	120 806	122 968	125 202
09. Kab. Sekadau	91633	92 711	93 805	94 943	95 875
10. Kab. Melawi	92575	94 291	95 871	97 477	99 092
11. Kab. Kayong Utara	49948	50876	51 805	52 690	53 591
12. Kab. Kubu Raya	260730	265001	269 328	273 636	277 713
13. Kota Pontianak	294 153	299 408	304 879	309 860	314 843
14. Kota Singkawang	97547	99 478	101 476	103 533	105 394
Kalimantan Barat	2 275 101	2 312 676	2 349 682	2 386 072	2 421 812

Sumber / : Proyeksi Penduduk Indonesia 2010-2035, BPS/

Source Indonesia Population Projection 2010-2035, BPS-Statistics Indonesia

Tabel 13.3 Penduduk Laki-Laki dan Perempuan di Provinsi Kalimantan Barat Menurut Kabupaten/Kota, 2013-2017
Table Male and Female Population of Kalimantan Barat Province by Regency/Municipality, 2013-2017

Kabupaten/Kota Regency/Municipality	2013	2014	2015	2016	2017
(1)	(2)	(3)	(4)	(5)	(6)
01. Kab. Sambas	515 571	519 887	523 115	526 367	529 684
02. Kab. Bengkayang	228 771	232 873	238 610	242 788	247 084
03. Kab. Landak	347 504	352 897	357 608	362 734	367 790
04. Kab. Pontianak	245 924	249 521	251 775	255 132	258 216
05. Kab. Sanggau	431 175	438 994	444 596	451 211	457 701
06. Kab. Ketapang	455 751	464 227	475 985	485 118	495 087
07. Kab. Sintang	384 692	390 796	396 392	402 212	407 901
08. Kab. Kapuas Hulu	236 136	240 410	245 998	250 400	254 712
09. Kab. Sekadau	190 048	191 797	193 391	195 611	197 683
10. Kab. Melawi	189 061	192 301	195 999	199 119	202 306
11. Kab. Kayong Utara	101 529	103 282	105 477	107 268	109 101
12. Kab. Kubu Raya	529 320	538 815	545 409	554 811	562 917
13. Kota Pontianak	587 169	598 097	607 618	617 459	627 021
14. Kota Singkawang	198 742	202 196	207 601	211 508	215 296
Kalimantan Barat	4 641 393	4 716 093	4 789 574	4 861 738	4 932 499

Sumber / : Proyeksi Penduduk Indonesia 2010-2035, BPS/
 Source Indonesia Population Projection 2010-2035, BPS-Statistics Indonesia

Tabel 13.4 **Kepadatan Penduduk di Provinsi Kalimantan Barat Menurut Kabupaten/Kota, 2017**
Table **Population Density of Kalimantan Barat Province by Regency/ Municipality, 2017**

Kabupaten/Kota <i>Regency/Municipality</i>	Penduduk/ <i>Population</i>	Luas Wilayah/ <i>Total Area (km²)</i>	Kepadatan Penduduk/ <i>Population Density</i>
(1)	(2)	(3)	(4)
01. Kab. Sambas	529 684	6 394,70	83
02. Kab. Bengkayang	247 084	5 397,30	46
03. Kab. Landak	367 790	9 909,10	37
04. Kab. Pontianak	258 216	1 276,90	202
05. Kab. Sanggau	457 701	12 857,70	36
06. Kab. Ketapang	495 087	31 240,74	16
07. Kab. Sintang	407 901	21 635,00	19
08. Kab. Kapuas Hulu	254 712	29 842,00	9
09. Kab. Sekadau	197 683	5 444,30	36
10. Kab. Melawi	202 306	10 644,00	19
11. Kab. Kayong Utara	109 101	4 568,26	24
12. Kab. Kubu Raya	562 917	6 985,20	81
13. Kota Pontianak	627 021	107,80	5 817
14. Kota Singkawang	215 296	504,00	427
Kalimantan Barat 2016	4 932 499	146 807,00	34
	2015	4 861 738	33
	2014	4 789 574	33
	2013	4 716 093	32
	2012	4 641 434	32

Sumber / : Proyeksi Penduduk Indonesia 2010-2035, BPS/

Source Indonesia Population Projection 2010-2035, BPS-Statistics Indonesia

Tabel 13.5 Indeks Pembangunan Manusia di Provinsi Kalimantan Barat Menurut Kabupaten/Kota, 2017
Table *Human Development Index (HDI) of Kalimantan Barat Province by Regency/Municipality, 2017*

Kabupaten/Kota Regency/Municipality	AHH	EYS	MYS	Pengeluaran	IPM
(1)	(2)	(3)	(4)	(5)	(6)
01. Kab. Sambas	68,17	12,38	6,67	9 403	65,92
02. Kab. Bengkayang	73,04	12,00	6,09	8 640	65,99
03. Kab. Landak	72,12	12,36	7,08	6 931	64,93
04. Kab. Pontianak	70,32	12,30	6,47	7 358	64,00
05. Kab. Sanggau	70,75	11,53	6,93	7 828	64,61
06. Kab. Ketapang	70,52	11,76	7,03	8 475	65,71
07. Kab. Sintang	71,11	11,54	6,72	8 343	65,16
08. Kab. Kapuas Hulu	71,95	11,85	7,02	6 883	64,18
09. Kab. Sekadau	70,98	11,53	6,57	7 001	63,04
10. Kab. Melawi	72,39	11,12	6,53	7 922	64,43
11. Kab. Kayong Utara	67,46	11,78	5,85	7 434	61,52
12. Kab. Kubu Raya	69,80	13,21	6,58	8 430	66,31
13. Kota Pontianak	72,17	14,72	9,79	13 904	77,93
14. Kota Singkawang	71,13	12,86	7,30	11 122	70,25
Kalimantan Barat 2017	69,92	12,5	7,05	8 472	66,26
2016	69,90	12,37	6,98	8 348	65,88
2015	69,87	12,25	6,93	8 279	65,59
2014	69,76	11,89	6,83	8 175	64,89
2013	69,66	11,60	6,69	8 127	64,30

Catatan/ Note :

AHH = Angka Harapan Hidup saat Lahir/ *Life Expectancy*

EYS = Harapan Lama Sekolah/ *Expected Years of Schooling*

MYS = Rata-Rata Lama Sekolah/ *Mean Years of Schooling*

Pengeluaran = Pengeluaran per Kapita yang Disesuaikan/ *Customized Expenditure per Capita* (ribu rupiah/ *thousand rupiahs*)

IPM = Indeks Pembangunan Manusia/ *Human Development Index*

Sumber/ : Berbagai sensus, survey dan sumber lain, BPS/

Source Various census, survey, and other sources, BPS-Statistics Indonesia

Tabel 13.6 Garis Kemiskinan dan Jumlah Penduduk Miskin di Provinsi Kalimantan Barat Menurut Kabupaten/ Kota, 2017
Table *Poverty Line and Poor Population of Kalimantan Barat Province by Regency/Municipality, 2017*

Kabupaten/Kota Regency/Municipality	Batas Miskin/ Poverty Line (rupiah/ rupiahs)	Persentase Penduduk Miskin/ Population Below the Poverty Line	Jumlah Penduduk Miskin/ Number of Population Below The Poverty Line (ribuan/thousands)
(1)	(2)	(3)	(4)
01. Kab. Sambas	369 202	8,59	45,42
02. Kab. Bengkayang	311 815	7,51	18,48
03. Kab. Landak	320 600	12,23	44,82
04. Kab. Pontianak	318 682	5,94	15,30
05. Kab. Sanggau	283 608	4,52	20,62
06. Kab. Ketapang	391 868	11,02	54,28
07. Kab. Sintang	477 604	10,20	41,46
08. Kab. Kapuas Hulu	384 275	9,45	23,96
09. Kab. Sekadau	288 162	6,46	12,74
10. Kab. Melawi	461 462	12,54	25,28
11. Kab. Kayong Utara	260 114	9,89	10,75
12. Kab. Kubu Raya	359 461	5,26	29,53
13. Kota Pontianak	439 648	5,31	33,18
14. Kota Singkawang	410 717	5,42	11,61
Kalimantan Barat 2017	377 219	7,85	387,43
	2016	7,87	381,35
	2015	8,03	383,70
	2014	8,07	381,92
	2013	8,74	407,34

Sumber/ : Survei Sosial Ekonomi Nasional, BPS/

Source National Socio-Economic Survey, BPS-Statistics Indonesia

Tabel 13.7 Produk Domestik Regional Bruto Atas Dasar Harga Berlaku Menurut Kabupaten/Kota di Provinsi Kalimantan Barat (Juta Rupiah), 2014-2017
Gross Regional Domestic Product at Current Market Prices by Regency/Municipality in Kalimantan Barat Province (million rupiahs), 2014-2017

Kabupaten/Kota Regency/Municipality	2014	2015	2016*	2017**
(1)	(2)	(3)	(4)	(5)
01. Kab. Sambas	13 215 748,05	14 634 425,27	16 025 316,37	17 521 961,12
02. Kab. Bengkayang	5 564 061,32	6 123 474,99	6 724 042,41	7 391 063,49
03. Kab. Landak	6 715 822,69	7 446 559,17	8 193 653,63	8 995 119,76
04. Kab. Pontianak	5 039 964,56	5 667 621,16	6 320 309,80	6 984 552,92
05. Kab. Sanggau	12 910 782,65	14 013 180,70	15 472 648,26	16 951 211,86
06. Kab. Ketapang	15 966 719,89	17 549 294,43	20 021 146,13	22 495 910,92
07. Kab. Sintang	9 294 686,57	10 216 109,82	11 201 046,76	12 295 898,81
08. Kab. Kapuas Hulu	6 379 788,27	7 059 376,64	7 842 491,20	8 678 123,81
09. Kab. Sekadau	3 911 830,73	4 338 988,72	4 807 981,69	5 317 183,34
10. Kab. Melawi	3 330 609,19	3 670 197,36	4 007 340,04	4 361 702,80
11. Kab. Kayong Utara	2 516 356,10	2 806 810,32	3 152 560,95	3 498 119,29
12. Kab. Kubu Raya	16 664 997,03	18 894 280,29	21 141 942,12	23 700 833,91
13. Kota Pontianak	25 069 682,22	27 920 136,59	30 472 529,32	33 469 943,51
14. Kota Singkawang	6 675 476,41	7 495 459,82	8 223 795,81	9 018 551,43
Jumlah Kabupaten/Kota	133 256 525,70	147 835 915,28	163 606 804,48	180 680 176,96
Kalimantan Barat	132 345 286,90	146 653 547,21	161 382 419,45	177 468 594,08

Catatan/ Note: *) Angka Sementara/ Preliminary Figures

**) Angka Sangat Sementara/ Very Preliminary Figures

Sumber/ : Berbagai sensus, survei dan sumber lain, BPS/

Source Various census, survey, and other sources, BPS-Statistics Indonesia

Tabel 13.8 Produk Domestik Regional Bruto Atas Dasar Harga Konstan 2010 Menurut Kabupaten/Kota di Provinsi Kalimantan Barat (Juta Rupiah), 2014-2017
Gross Regional Domestic Product at 2010 Constant Market Prices by Regency/Municipality in Kalimantan Barat Province (million rupiahs), 2014-2017

Kabupaten/Kota Regency/Municipality	2014	2015	2016*	2017**
(1)	(2)	(3)	(4)	(5)
01. Kab. Sambas	10 715 965,90	11 226 271,63	11 813 974,13	12 419 528,95
02. Kab. Bengkayang	4 472 287,37	4 649 502,81	4 889 159,76	5 166 104,16
03. Kab. Landak	5 483 210,41	5 763 419,04	6 067 561,36	6 383 495,48
04. Kab. Pontianak	3 953 648,42	4 175 723,34	4 425 719,60	4 687 953,91
05. Kab. Sanggau	10 654 827,98	11 047 183,54	11 636 892,84	12 160 191,40
06. Kab. Ketapang	12 820 507,43	13 529 100,04	14 607 934,98	15 661 142,01
07. Kab. Sintang	7 487 748,77	7 830 065,18	8 243 357,69	8 682 389,55
08. Kab. Kapuas Hulu	5 065 317,72	5 301 109,30	5 580 747,19	5 881 743,05
09. Kab. Sekadau	3 246 281,91	3 432 929,76	3 636 659,73	3 849 356,07
10. Kab. Melawi	2 683 209,56	2 809 295,05	2 942 746,29	3 083 672,52
11. Kab. Kayong Utara	1 963 336,70	2 062 067,14	2 185 465,40	2 303 824,08
12. Kab. Kubu Raya	13 628 071,39	14 493 652,26	15 416 533,31	16 427 195,68
13. Kota Pontianak	19 761 335,94	20 747 494,76	21 801 443,39	22 903 162,60
14. Kota Singkawang	5 311 801,95	5 639 572,90	5 931 301,93	6 252 680,37
Jumlah Kabupaten/Kota	107 247 551,45	112 707 386,76	119 179 497,59	125 862 439,83
Kalimantan Barat	107 114 962,90	112 346 755,19	118 193 431,56	124 306 736,88

Catatan/ Note: *) Angka Sementara/ Preliminary Figures

**) Angka Sangat Sementara/ Very Preliminary Figures

Sumber/ : Berbagai sensus, survei dan sumber lain, BPS/

Source Various census, survey, and other sources, BPS-Statistics Indonesia

Tabel 13.9 Laju Pertumbuhan Produk Domestik Regional Bruto Atas Dasar Harga Konstan 2010 Menurut Kabupaten/Kota di Provinsi Kalimantan Barat, 2014-2017
Table *Growth Rate of Gross Regional Domestic Product at 2010 Constant Prices by Regency/Municipality in Kalimantan Barat Province, 2014-2017*

Kabupaten/Kota Regency/Municipality	2014	2015	2016*	2017**
(1)	(2)	(3)	(4)	(5)
01. Kab. Sambas	5,40	4,76	5,24	5,13
02. Kab. Bengkayang	4,02	3,96	5,15	5,66
03. Kab. Landak	4,93	5,11	5,28	5,21
04. Kab. Pontianak	5,67	5,62	5,99	5,93
05. Kab. Sanggau	3,26	3,68	5,34	4,50
06. Kab. Ketapang	2,76	5,53	7,97	7,21
07. Kab. Sintang	5,37	4,57	5,28	5,33
08. Kab. Kapuas Hulu	3,98	4,66	5,28	5,39
09. Kab. Sekadau	6,09	5,75	5,93	5,85
10. Kab. Melawi	4,73	4,70	4,75	4,79
11. Kab. Kayong Utara	5,66	5,03	5,98	5,42
12. Kab. Kubu Raya	6,28	6,35	6,37	6,56
13. Kota Pontianak	5,54	4,99	5,08	5,05
14. Kota Singkawang	6,62	6,17	5,17	5,42

Catatan/ Note: *) Angka Sementara/ Preliminary Figures

**) Angka Sangat Sementara/ Very Preliminary Figures

Sumber/ : Berbagai sensus, survei dan sumber lain, BPS/

Source Various census, survey, and other sources, BPS-Statistics Indonesia

Tabel 13.10 Produk Domestik Regional Bruto Perkapita Atas Dasar Harga Berlaku Menurut Kabupaten/Kota di Provinsi Kalimantan Barat, 2014-2017
Gross Regional Domestic Product Per Capita at Current Market Price by Regency/Municipality in Kalimantan Barat Province, 2014-2017

Kabupaten/Kota Regency/Municipality	2014	2015	2016*	2017**
(1)	(2)	(3)	(4)	(5)
01. Kab. Sambas	25 420 424,16	27 981 481,23	30 453 780,66	33 080 027,18
02. Kab. Bengkayang	23 893 114,80	25 663 111,36	27 719 988,07	29 913 161,06
03. Kab. Landak	19 030 546,28	20 823 245,49	22 588 601,11	24 457 216,77
04. Kab. Pontianak	20 198 558,70	22 510 658,89	24 772 705,13	27 049 264,65
05. Kab. Sanggau	29 409 929,64	31 529 514,39	34 299 286,36	37 035 557,83
06. Kab. Ketapang	34 394 207,76	36 869 427,45	41 270 672,56	45 438 298,56
07. Kab. Sintang	23 783 985,95	25 775 015,95	27 893 286,89	30 144 321,31
08. Kab. Kapuas Hulu	26 537 116,90	28 696 886,31	31 319 453,67	34 070 337,52
09. Kab. Sekadau	20 395 682,56	22 436 042,62	24 579 301,20	26 897 524,54
10. Kab. Melawi	17 319 770,50	18 727 250,45	20 119 903,35	21 559 928,04
11. Kab. Kayong Utara	24 363 936,61	26 613 008,22	29 389 575,21	32 063 127,67
12. Kab. Kubu Raya	30 928 977,54	34 653 132,40	38 109 925,72	42 103 603,03
13. Kota Pontianak	41 915 746,48	45 950 147,28	49 363 746,12	53 379 302,30
14. Kota Singkawang	33 014 878,67	36 062 494,04	38 913 334,25	41 889 080,29

Catatan/ Note: *) Angka Sementara/ Preliminary Figures

**) Angka Sangat Sementara/ Very Preliminary Figures

Sumber/ : Berbagai sensus, survei dan sumber lain, BPS/

Source Various census, survey, and other sources, BPS-Statistics Indonesia

Tabel 13.11 Produk Domestik Regional Bruto Perkapita Atas Dasar Harga Konstan 2010 Menurut Kabupaten/Kota di Provinsi Kalimantan Barat, 2014-2017
Gross Regional Domestic Product Per Capita at 2010 Constant Market Price by Regency/Municipality in Kalimantan Barat Province, 2014-2017

Kabupaten/Kota Regency/Municipality	2014	2015	2016*	2017**
(1)	(2)	(3)	(4)	(5)
01. Kab. Sambas	20 612 105,89	21 460 121,83	22 446 424,02	23 447 053,25
02. Kab. Bengkayang	19 204 834,25	19 485 783,56	20 137 567,76	20 908 290,94
03. Kab. Landak	15 537 707,64	16 116 583,07	16 727 302,53	17 356 359,54
04. Kab. Pontianak	15 844 952,60	16 585 138,86	17 346 783,72	18 155 164,32
05. Kab. Sanggau	24 271 010,49	24 848 229,73	25 794 151,46	26 567 980,85
06. Kab. Ketapang	27 616 893,10	28 423 374,76	30 112 127,32	31 633 110,96
07. Kab. Sintang	19 160 249,25	19 753 590,34	20 495 960,60	21 285 531,42
08. Kab. Kapuas Hulu	21 069 496,77	21 549 400,01	22 287 329,04	23 091 739,10
09. Kab. Sekadau	16 925 613,60	17 751 238,47	18 591 284,36	19 472 367,75
10. Kab. Melawi	13 953 175,30	14 333 211,13	14 778 832,19	15 242 615,27
11. Kab. Kayong Utara	19 009 476,01	19 550 111,77	20 373 876,09	21 116 434,17
12. Kab. Kubu Raya	25 292 672,61	26 576 023,25	27 789 779,40	29 182 269,64
13. Kota Pontianak	33 040 352,89	34 145 622,35	35 316 011,25	36 526 946,62
14. Kota Singkawang	26 270 559,00	27 165 682,72	28 042 364,73	29 042 250,53

Catatan/ Note: *) Angka Sementara/ Preliminary Figures

**) Angka Sangat Sementara/ Very Preliminary Figures

Sumber/ : Berbagai sensus, survei dan sumber lain, BPS/

Source Various census, survey, and other sources, BPS-Statistics Indonesia

Tabel 13.12 Luas Panen Padi Sawah dan Padi Ladang Menurut Kabupaten/ Kota di Provinsi Kalimantan Barat (Ha), 2011-2015
Table *Harvested Area of Paddy Plant (Wetland and Dryland) by Regency/Municipality in Kalimantan Barat Province, 2011-2015*

Kabupaten/Kota Regency/Municipality	2011	2012	2013	2014	2015
(1)	(2)	(3)	(4)	(5)	(6)
01. Kab. Sambas	84 585	81 460	93 474	92 943	101 508
02. Kab. Bengkayang	44 631	39 514	41 005	39 139	32 560
03. Kab. Landak	67 263	60 769	50 351	60 633	56 153
04. Kab. Pontianak	21 274	18 093	19 474	20 077	20 302
05. Kab. Sanggau	34 626	30 898	51 250	40 585	41 017
06. Kab. Ketapang	22 647	27 973	29 162	29 265	29 392
07. Kab. Sintang	36 566	29 824	35 096	36 437	29 862
08. Kab. Kapuas Hulu	21 199	22 169	22 609	21 252	17 075
09. Kab. Sekadau	10 104	14 257	15 184	12 820	15 017
10. Kab. Melawi	12 889	16 532	16 798	12 766	13 067
11. Kab. Kayong Utara	21 581	21 102	21 526	22 474	19 290
12. Kab. Kubu Raya	60 694	60 032	63 610	59 945	52 679
13. Kota Pontianak	317	355	221	173	191
14. Kota Singkawang	5 977	4 820	5 138	3 733	5 831
Kalimantan Barat	444 353	427 798	464 898	452 242	433 944

Sumber/ : Laporan Statistik Pertanian (SP) Tanaman Pangan, BPS /
 Source *Agricultural Statistic Report of Food Crops, BPS-Statistics Indonesia*

Tabel 13.13 Produksi Padi Sawah dan Padi Ladang Menurut Kabupaten/
Kota di Provinsi Kalimantan Barat, 2011-2015
*Table Production of Paddy Plant (Wetland and Dryland) by
Regency/Municipality in Kalimantan Barat Province, 2011-
2015*

Kabupaten/Kota Regency/Municipality	2011	2012	2013	2014	2015
(1)	(2)	(3)	(4)	(5)	(6)
01. Kab. Sambas	277 811	265 818	320 154	309 417	286 502
02. Kab. Bengkayang	147 072	137 489	135 075	124 157	80 392
03. Kab. Landak	212 120	186 645	163 398	184 147	206 014
04. Kab. Pontianak	76 947	63 411	69 618	70 575	72 997
05. Kab. Sanggau	91 980	75 806	140 155	106 536	133 822
06. Kab. Ketapang	68 067	81 098	89 101	85 536	81 777
07. Kab. Sintang	94 446	85 317	93 681	97 527	74 399
08. Kab. Kapuas Hulu	57 305	51 495	56 235	52 453	38 128
09. Kab. Sekadau	21 028	28 503	32 667	27 738	26 934
10. Kab. Melawi	29 792	36 246	37 489	26 440	27 692
11. Kab. Kayong Utara	68 421	66 854	69 281	71 010	48 595
12. Kab. Kubu Raya	206 893	205 001	217 912	205 287	180 428
13. Kota Pontianak	955	1075	666	457	464
14. Kota Singkawang	20 152	15 343	16 444	11 415	17 563
Kalimantan Barat	1 372 989	1 300 101	1 441 876	1 372 695	1 275 707

Sumber/ : Survei Ubinan, BPS /

Source Crop Cutting Survey, BPS-Statistics Indonesia

Tabel 13.14 Rencana Proyek Penanaman Modal Dalam Negeri dan Investasi di Provinsi Kalimantan Barat Menurut Kabupaten/Kota, 2017
Domestic Investment Project as Planning and Investment Value by Regency/Municipality, 2017

Kabupaten/Kota Regency/Municipality	Jumlah Proyek/ Number of Project	Investasi/ Investment (juta rupiah/million rupiahs)
(1)	(2)	(3)
01. Kab. Sambas	17	1 117 159,00
02. Kab. Bengkayang	8	2 576 327,00
03. Kab. Landak	11	8 145 894,00
04. Kab. Pontianak	61	3 983 281,00
05. Kab. Sanggau	31	10 061 424,00
06. Kab. Ketapang	34	25 888 955,00
07. Kab. Sintang	35	12 811 779,00
08. Kab. Kapuas Hulu	14	12 585 250,00
09. Kab. Sekadau	8	3 694 064,00
10. Kab. Melawi	2	149 480,00
11. Kab. Kayong Utara	1	411 035,00
12. Kab. Kubu Raya	64	13 380 638,00
13. Kota Pontianak	23	927 760,00
14. Kota Singkawang	4	72 147,00
Kalimantan Barat 2017	313	95 805 193,00
	2016	68 916 022,80
	2015	67 568 341,03
	2014	67 210 340,83
	2013	65 483 314,63

Catatan/ Note :

*) per 31 Desember 2017/ based on 31 December 2017

Sumber/ : BPMPTSP Provinsi Kalimantan Barat/

Source Regional Investment Board of Kalimantan Barat

Tabel 13.15 Realisasi Proyek Penanaman Modal Dalam Negeri, Investasi, dan Tenaga Kerja di Provinsi Kalimantan Barat Menurut Kabupaten/Kota, 2017
Actual Domestic Investment Project, Investment Value, and Employee in Kalimantan Barat Province by Regency/Municipality, 2017

Kabupaten/Kota Regency/Municipality	Jumlah Proyek/ Num- ber of Project	Investasi/ Investment (juta rupiah/ mil- lion rupiahs)	Tenaga Kerja/ Employee		
			WNI / Indonesians	WNA / Foreigners	
(1)	(2)	(3)	(4)	(5)	
01. Kab. Sambas	9	1 154 040,52	2 125	3	
02. Kab. Bengkayang	4	4 512 610,35	7 955	-	
03. Kab. Landak	9	4 703 678,04	12405	1 408	
04. Kab. Pontianak	52	5 982 129,20	20 423	25	
05. Kab. Sanggau	31	7 481 135,82	46 792	13	
06. Kab. Ketapang	36	7 297 008,94	23 258	14	
07. Kab. Sintang	35	6 432 155,77	45 271	20	
08. Kab. Kapuas Hulu	35	8 294 431,97	19 499	3	
09. Kab. Sekadau	7	1 732 644,26	7 885	31	
10. Kab. Melawi	2	61 672,88	993	-	
11. Kab. Kayong Utara	1	186 000	1 200	-	
12. Kab. Kubu Raya	49	4 302 965,39	13 381	2	
13. Kota Pontianak	18	512 766,39	1 598	-	
14. Kota Singkawang	4	111 451,10	412	2	
Kalimantan Barat	2017	292	52 764 690,63	203 197	1 521
	2016	187	40 383 786,43	170 616	120
	2015	175	30 420 152,43	166 485	119
	2014	158	24 474 622,55	158 252	100
	2013	144	17 266 076,95	149 984	74

Sumber/ : BPMPTSP Provinsi Kalimantan Barat/

Source Regional Investment Board of Kalimantan Barat

Tabel 13.16 Rencana Proyek Penanaman Modal Asing dan Investasi di Provinsi Kalimantan Barat Menurut Kabupaten/Kota, 2017
Table *Foreign Investment Project as Planning and Investment Value in Kalimantan Barat Province by Regency/Municipality, 2017*

Kabupaten/Kota <i>Regency/Municipality</i>	Jumlah Proyek/ <i>Number of Project</i>	Investasi/ <i>Investment</i> (ribu/thousand US \$)
(1)	(2)	(3)
01. Kab. Sambas	18	310 762,06
02. Kab. Bengkayang	18	1 369 549,53
03. Kab. Landak	22	251 241,87
04. Kab. Pontianak	36	417 504,40
05. Kab. Sanggau	25	876 788,13
06. Kab. Ketapang	67	5 937 328,81
07. Kab. Sintang	15	195 766,31
08. Kab. Kapuas Hulu	13	532 045,48
09. Kab. Sekadau	5	89 005,03
10. Kab. Melawi	10	211 044,76
11. Kab. Kayong Utara	1	15 310,80
12. Kab. Kubu Raya	20	220 727,98
13. Kota Pontianak	47	372 652,05
14. Kota Singkawang	4	4 682,90
Kalimantan Barat 2017	301	10 804 410,11
	2016	7 818 316,91
	2015	7 476 431,28
	2014	6 246 776,77
	2013	5 980 338,25

Sumber/ : BPMPTSP Provinsi Kalimantan Barat/

Source *Regional Investment Board of Kalimantan Barat*

Tabel 13.17 Realisasi Proyek Penanaman Modal Asing, Investasi, dan Tenaga Kerja di Provinsi Kalimantan Barat Menurut Kabupaten/Kota, 2017
Actual Foreigner Investment Project, Investment Value, and Employee in Kalimantan Barat Province by Regency/Municipality, 2017

Kabupaten/Kota Regency/Municipality	Jumlah Proyek/ Num- ber of Project	Investasi/ Investment (juta rupiah/ mil- lion rupiahs)	Tenaga Kerja/ Employee		
			WNI / Indonesians	WNA / Foreigners	
(1)	(2)	(3)	(4)	(5)	
01. Kab. Sambas	17	413 396,00	21 429	29	
02. Kab. Bengkayang	7	186 219,00	5 151	122	
03. Kab. Landak	26	501 650,00	8 598	27	
04. Kab. Pontianak	23	204 074,00	12 427	65	
05. Kab. Sanggau	26	1 244 033,00	10 215	38	
06. Kab. Ketapang	89	2 270 624,00	47 425	464	
07. Kab. Sintang	21	200 715,00	2 138	15	
08. Kab. Kapuas Hulu	11	73 527,00	402	4	
09. Kab. Sekadau	7	320 313,00	2 783	16	
10. Kab. Melawi	9	166 787,00	3 166	12	
11. Kab. Kayong Utara	3	24,00	-	-	
12. Kab. Kubu Raya	10	472 076,00	8 033	47	
13. Kota Pontianak	33	144 113,00	4 092	36	
14. Kota Singkawang	-	330,00	97	17	
Kalimantan Barat	2017	282	6 197 881,00	125 956	892
	2016	121	5 629 434,81	104 886	548
	2015	110	4 446 700,66	104 197	537
	2014	98	2 554 354,99	86 015	336
	2013	91	2 697 816,72	81 946	310

Sumber/ : BPMPTSP Provinsi Kalimantan Barat/

Source : Regional Investment Board of Kalimantan Barat

DATA

MENCERDASKAN BANGSA

— *Enlighten The Nation* —



**BADAN PUSAT STATISTIK
KABUPATEN SANGGAU**
Statistics of Sanggau Regency

Jl. Sutan Syahrir No. 52A, Sanggau
Telp : (0564) 21844
Fax : (0564) 21036
Homepage : <http://sanggaukab.bps.go.id>
Email : bps6105@bps.go.id

ISSN 2302-2671



9 772302 267078