

Kabupaten NGADA DALAM ANGKA *Ngada Regency In Figures* 2018



Kabupaten NGADA DALAM ANGKA *Ngada Regency In Figures* 2018



Kabupaten Ngada Dalam Angka

Ngada Regency in Figures

2018

ISSN : 0215.7039

No. Publikasi / Publication Number : 53120.1601

Katalog BPS / BPS Catalogue : 1102001.5312

Ukuran Buku / Book Size : 21 cm x 15 cm

Jumlah Halaman / Number of Pages : xxviii +273 halaman / pages

Naskah / Manuscript :

Badan Pusat Statistik Kabupaten Ngada /
BPS – *Statistics of Ngada Regency*

Penyunting / Editor :

Seksi IPDS

Gambar / Figures :

Badan Pusat Statistik Kabupaten Ngada /
BPS – *Statistics of Ngada Regency*

Ilustrasi Kover / Cover Illustration:

Badan Pusat Statistik Kabupaten Ngada /
BPS – *Statistics of Ngada Regency*

Diterbitkan Oleh / Published by :

Badan Pusat Statistik Kabupaten Ngada /
BPS – *Statistics of Ngada Regency*

Dicetak Oleh / Printed by :

CV. Karya Sejati

Dilarang mengumumkan, mendistribusikan, mengomunikasikan, dan/atau menggandakan sebagian atau seluruh isi buku ini untuk tujuan komersil tanpa izin tertulis dari Badan Pusat Statistik/

Prohibited to announce, distribute, communicate, and/or copy part or all of this book for commercial purpose without permission from BPS-Statistics Indonesia

**Peta Administrasi
Kabupaten Ngada**

- Kab ngada**
- Aimere
 - Bajawa
 - Bajawa Utara
 - Golewa
 - Jerebuu
 - Riung
 - Riung Barat
 - Soa
 - Wolomeze



1:300000
2 0 2 4 6 8 10 12
KM

Sumber :
- Binas Administrasi I Bakosurtanal
- Sketsa MA Kabupaten Ngada

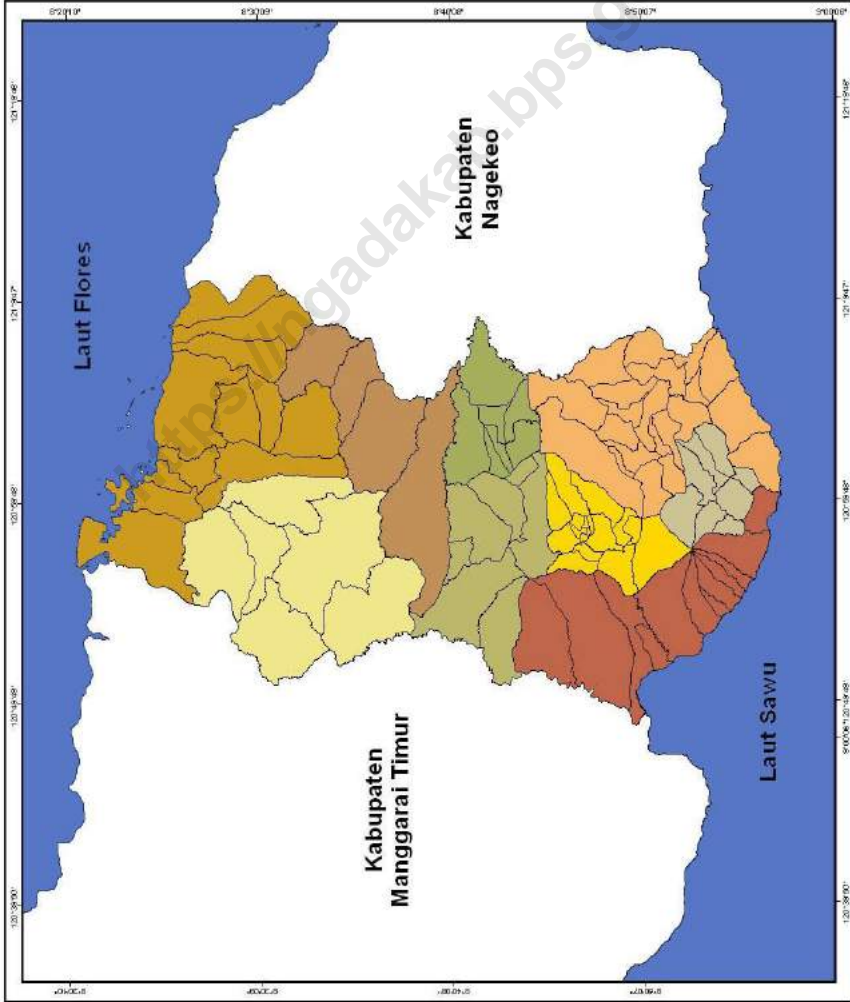
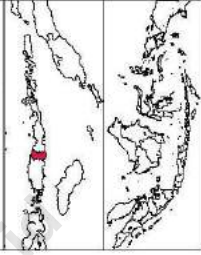

KEPALA BPS KABUPATEN NGADA
CHIEF OF STATISTICS OF NGADA REGENCY



Ir. Sunarmi

KATA PENGANTAR

Publikasi “**NGADA DALAM ANGKA 2018**” ini merupakan lanjutan publikasi tahunan sebagai gambaran tentang perkembangan Sosial Ekonomi Kabupaten Ngada terutama perkembangan dari waktu ke waktu yang memuat berbagai macam data dan informasi tentang keadaan geografi dan iklim, ciri-ciri sosial ekonomi penduduk maupun keadaan sosial dan perekonomian Kabupaten Ngada secara menyeluruh.

Untuk menjaga kesinambungan data, maka bentuk dan jenis tabel yang disajikan sebagian besar tetap dipertahankan, begitu pula untuk sektor-sektor yang datanya belum tersedia, tidak dapat dihindari disajikan data keadaan tahun sebelumnya.

Walaupun data publikasi ini telah diusahakan untuk disajikan laporan secara lengkap, namun masih dirasakan memiliki kekurangan dan kesalahan. Untuk itu saran dan kritik dari semua pihak demi perbaikan publikasi ini sangat kami harapkan.

Akhirnya kepada semua pihak yang telah memberikan bantuan sampai terwujudnya publikasi ini, kami sampaikan terima kasih dan penghargaan yang setinggi-tingginya dengan harapan kiranya jalinan kerja sama yang selama ini terbina senantiasa selalu dipertahankan.

Bajawa, Agustus 2018
Badan Pusat Statistik
Kabupaten Ngada
Kepala,

Ir. Sunarmi

PREFACE

The Publication of “NGADA IN FIGURES 2018” was the continued of an annually publication as an illustration of the development of social and economy in Ngada Region. Especially by the development from time to time which were able to hold various kinds of data and information about the condition of geography, the climate and also the features of social and economy of the habitats in Ngada Region is whole.

For keeping the continuity of data, so the forms and the kinds of the table given be is defended, and also for the other sectors in which the data have not been available yet, but they can be presented by using the condition of the data in previous year.

In spirit of the publication of data has been made an effort presents a full-length report, but we realize that our report still has a lot of shortages, weaknesses and also mistakes in it. Therefore, we are really hoping for any suggestions and criticism coming from any lines in order to improve the publication.

Finally to all lines, who have been help so the publication can be materialized is well. For that, we do not forget to give expression of thanking and the highest appreciation with the hope that good mutual cooperation that has carefully been cultivated all this time must always be defended for goods.

*Bajawa, Agustus 2018
BPS-Statistics of Ngada Regency
Chief,*

Ir. Sunarmi

DAFTAR ISI

CONTENTS

	<u>Hal</u> Page
Halaman Judul / <i>Title</i>	i
Halaman Perancis	iii
Halaman Katalog / <i>Catalog</i>	iv
Peta Kabupaten Ngada / <i>Map of Ngada</i>	v
Foto Kepala BPS Kabupaten Ngada / <i>Picture</i>	vi
Kata Pengantar / <i>Preface</i>	viii
Daftar Isi / <i>Contents</i>	ix
Daftar Tabel / <i>List of Tables</i>	x
Daftar Gambar / <i>List of Figures</i>	xxvii
Penjelasan Umum / <i>Explanatory Notes</i>	xxix
Bab I. Geografis / <i>Geographic</i>	1
Bab II. Pemerintahan / <i>Government</i>	23
Bab III. Penduduk dan Ketenagakerjaan / <i>Population and Employment</i>	49
Bab IV. Sosial dan Kesejahteraan Rakyat / <i>Social and Welfare</i>	77
Bab V. Pertanian / <i>Agriculture</i>	113
Bab VI. Industri dan Energi / <i>Industry and Energy</i>	159
Bab VII. Perdagangan / <i>Trade</i>	173
Bab VIII. Hotel, dan Pariwisata / <i>Hotels and Tourism</i>	183
Bab IX. Transportasi dan Komunikasi / <i>Transportation and Communication</i>	203
Bab X. Keuangan dan Harga / <i>Financial and Price</i>	219
Bab XI. Pengeluaran dan Konsumsi / <i>Expenditure and Consumption</i>	243
Bab XII. Pendapatan Regional / <i>Regional Income</i>	251
Bab XIII. Perbandingan Regional / <i>Regional Comparison</i>	261

DAFTAR TABEL
LIST OF TABLES

	<u>Halaman</u>
	<i>Page</i>
1.1.1 Luas Wilayah Kabupaten Ngada Menurut Kecamatan <i>Total Area Of Ngada By Subdistrict</i>	5
1.1.2 Tinggi Wilayah di Atas Permukaan Laut (DPL) Menurut Kecamatan di Kabupaten Ngada <i>Height Above Mean Sea Level (AMSL) by Subdistrict in Ngada Regency</i>	6
1.1.3 Jarak dari Ibukota Kecamatan ke Ibukota Kabupaten di Kabupaten Ngada (km) <i>Distance between Subdistrict Capital and Regency Capital in Ngada Regency (km)</i>	7
1.1.4 Luas Wilayah Kabupaten Ngada Menurut Kecamatan dan Desa/Kelurahan <i>Total Area of Ngada Regency by Subdistrict and Villages</i>	8
1.5. Nama, Tinggi (meter), Luas Daerah Bahaya (Km ²), dan Tahun Terakhir Letusan (tahun) Gunung Berapi di Kabupaten Ngada <i>Name, Height (meter), Danger Area (Km²) and The Last Year Eruption in Ngada Regency</i>	20
1.1.6 Topografi Kabupaten Ngada Menurut Ketinggian <i>Topography in Ngada Regency by Height</i>	21
1.2.1 Jumlah Curah Hujan (mm ³) dan Hari Hujan (hari) Menurut Bulan di Kecamatan Bajawa, Kabupaten Ngada <i>Amount of Precipitation (mm³) and Number of Rainy Days (days) by Month in Bajawa Subdistrict, Ngada Regency</i>	22
2.1.1 Jumlah Desa/Kelurahan Menurut Kecamatan di Kabupaten Ngada <i>Number of Subdistrict and Villages by Regency/City in Ngada Regency</i>	27
2.1.2 Jumlah Desa / Kelurahan, Dusun/Lingkungan, RT dan Jarak Dari Ibukota Desa Ke Ibukota Kecamatan di Kabupaten Ngada <i>Number of Villages, Dusun/Lingkungan, RT and Distance from The Capital of the Village to The Capital of The District in Ngada Regency</i>	28
2.1.3 Penerbitan Sertifikat Hak Atas Tanah di Kabupaten Ngada Menurut Kecamatan dan Jenis Hak <i>Issuance of Land Rights Certification in Ngada Regency by Subdistrict and Right Type</i>	40
2.2.1 Jumlah Anggota Dewan Perwakilan Rakyat Daerah Menurut Partai Politik dan Jenis Kelamin di Kabupaten Ngada <i>Number of Members of The Regional House of Representatives by Political Parties and Sex in Ngada Regency</i>	43
2.3.1 Jumlah Pegawai Negeri Sipil Menurut Dinas/Instansi Pemerintah dan Jenis Kelamin di Kabupaten Ngada <i>Number of Civil Servants by Institution/Office and Sex in Ngada Regency</i>	44
2.3.2 Jumlah Pegawai Negeri Sipil Menurut Tingkat Pendidikan Tertinggi yang Ditamatkan dan Jenis Kelamin di Kabupaten Ngada <i>Number of Civil Servants by Education Attainment and Sex in Ngada Regency</i>	47
2.3.3 Jumlah Pegawai Negeri Sipil Menurut Golongan Kepangkatan dan Jenis Kelamin di Kabupaten Ngada <i>Number of Civil Servants by Hierarchy and Sex in Ngada Regency</i>	48

3.1.1	Jumlah Penduduk dan Laju Pertumbuhan Penduduk Menurut Kecamatan di Kabupaten Ngada <i>Population and Population Growth Rate by Subdistrict in Ngada Regency</i>	57
3.1.2	Jumlah Penduduk dan Rasio Jenis Kelamin Menurut Kecamatan di Kabupaten Ngada <i>Population and Sex Ratio by Subdistrict in Ngada Regency</i>	58
3.1.3	Distribusi dan Kepadatan Penduduk Menurut Kecamatan di Kabupaten Ngada <i>Population Distribution and Density by Subdistrict in Ngada Regency</i>	59
3.1.4	Jumlah Penduduk Menurut Kelompok Umur dan Jenis Kelamin di Kabupaten Ngada <i>Population By Age Group And Sex in Ngada Regency</i>	60
3.2.1	Penduduk Berumur 15 Tahun Keatas Menurut Kegiatan Utama Selama Seminggu Yang Lalu dan Jenis Kelamin <i>Population 15 Year Of Age And Over By Type Of Activity During The Previous Week and Sex</i>	61
3.2.2	Jumlah Penduduk Berumur 15 Tahun Keatas Mneurut Pendidikan Tertinggi yang Ditamatkan dan Jenis Kegiatan Selama Seminggu yang Lalu di Kabupaten Ngada <i>Population Aged 15 Years and Over by Educational Attainment and Type of Activity During The Previous Week in Ngada Regency</i>	62
3.2.3	Jumlah Penduduk Berumur 15 Tahun Keatas yang Bekerja Selama Seminggu yang Lalu Menurut Kelompok Umur dan Jenis Kelamin di Kabupaten Ngada <i>Population Aged 15 Years and Over Who Worked During The Previous Week by Age Group and Sex in Ngada Regency</i>	63
3.2.4	Penduduk Berumur 15 Tahun Keatas Yang Bekerja Menurut Lapangan Usaha Utama dan Jenis Kelamin <i>Population 15 Year Of Age And Over Who Worked During The Previous Week By Main Industry And Sex</i>	64
3.2.5	Penduduk Berumur 15 Tahun Keatas Yang Bekerja Selama Seminggu yang Lalu Menurut Jam Kerja Seluruhnya dan Jenis Kelamin di Kabupaten Ngada <i>Population Aged 15 Years and Over Who Worked During The Previous Week by Total Working Hours and Sex in Ngada Regency</i>	65
3.2.6	Jumlah Penduduk Berumur 15 Taun Keatas yang Bekerja Selama Seminggu yang Lalu Menurut Jumlah Jam Kerja Pada Pekerjaan Utama dan Jenis Kelamin di Kabupaten Ngada <i>Population Aged 15 Years and Over Who Worked During The Previous Week by Number of Working Hours on Main Industry and Sex in Ngada Regency</i>	66
3.2.7	Penduduk Berumur 15 Tahun Keatas Yang Bekerja Menurut Status Pekerjaan Utama dan Jenis Kelamin <i>Population 15 Year Of Age And Over Who Worked During The Previous Week By Status Of Main Industry And Sex</i>	67
3.2.8	Pencari Kerja Terdaftar Menurut Tingkat Pendidikan dan Jenis Kelamin*) <i>Registered Work Seeker By Education Level And Sex*)</i>	68
3.2.9	Pencari Kerja Terdaftar Menurut Kecamatan dan Jenis Kelamin <i>Registered Work Seeker By Subdistrict And Sex</i>	69
4.1.1	Persentase Penduduk Usia 7–24 Tahun Menurut Kelompok Umur Sekolah dan Partisipasi Sekolah di Kabupaten Ngada <i>Percentage of Population Aged 7-24 Years by age Group and School Participation in Ngada Regency</i>	81
4.1.2	Angka Partisipasi Murni (APM) Menurut Jenjang Pendidikan dan Jenis Kelamin di Kabupaten Ngada	82

Net Enrollment Rate by Educational Level and Sex in Ngada Regency

4.1.3	Jumlah Sekolah, Murid, Guru dan Rasio Murid-Guru Sekolah Dasar (SD) Menurut Kecamatan di Kabupaten Ngada <i>Number of Schools, Pupils, Teachers, and Pupils-Teacher Ratio of Primary School by Subdistrict in Ngada Regency</i>	83
4.1.4	Jumlah Sekolah, Murid, Guru dan Rasio Murid-Guru Madrasah Ibtidaiyah (MI) Menurut Kecamatan di Kabupaten Ngada <i>Number of Schools, Pupils, Teachers, and Pupils-Teacher Ratio of Madrasah Ibtidaiyah (MI) by Subdistrict in Ngada Regency</i>	85
4.1.5	Jumlah Sekolah, Murid, Guru dan Rasio Murid-Guru Sekolah Menengah Pertama (SMP) Menurut Kecamatan di Kabupaten Ngada <i>Number of Schools, Pupils, Teachers, and Pupils-Teacher Ratio of Junior High Schools by Subdistrict in Ngada Regency</i>	86
4.1.6	Jumlah Sekolah, Murid, Guru dan Rasio Murid-Guru Madrasah Tsanawiyah (MTs) Menurut Kecamatan di Kabupaten Ngada <i>Number of Schools, Pupils, Teachers, and Pupils-Teacher Ratio of Madrasah Tsanawiyah (MTs) by Subdistrict in Ngada Regency</i>	88
4.1.7	Jumlah Sekolah, Murid, Guru dan Rasio Murid-Guru Sekolah Menengah Atas (SMA) Menurut Kecamatan di Kabupaten Ngada <i>Number of Schools, Pupils, Teachers, and Pupils-Teacher Ratio of Senior High Schools by Subdistrict in Ngada Regency</i>	89
4.1.8	Jumlah Sekolah, Murid, Guru dan Rasio Murid-Guru Madrasah Aliyah (MA) Menurut Kecamatan di Kabupaten Ngada <i>Number of Schools, Pupils, Teachers, and Pupils-Teacher Ratio of Madrasah Aliyah (MA) by Subdistrict in Ngada Regency</i>	91
4.2.1	Jumlah Fasilitas Kesehatan di Kabupaten Ngada <i>Number of Health Facilities in Ngada Regency</i>	92
4.2.2	Banyaknya Tenaga Pelayanan Kesehatan Menurut Status Tenaga Kesehatan Dirinci Per Kecamatan di Kabupaten Ngada <i>Number of Health Personnel Service by Health Personnel Status and Subdistrict in Ngada Regency</i>	93
4.2.3	Jumlah Dokter Spesialis, Dokter Umum, dan Dokter Gigi Menurut Sarana Pelayanan Kesehatan di Kabupaten Ngada <i>Number of Specialist Doctor, Generalist Doctor, and Dentist by Type of Health Facility in Ngada Regency</i>	94
4.2.4	Persentase Perempuan Pernah Kawin Berumur 15-49 Tahun yang Melahirkan Anak Lahir Hidup Menurut Kecamatan dan Penolong Proses Kelahiran di Kabupaten Ngada <i>Percentage of Ever Married Women Aged 15-49 Years who Gave Birth to Children Ever Born by Subdistrict and Birth Attendent in Ngada Regency</i>	95
4.2.5	Jumlah Balita yang Pernah Mendapat Imunisasi Menurut Kecamatan dan Jenis Imunisasi di Kabupaten Ngada <i>Number of Children Under Five Years Who Had Immunization by Subdistrict and Type of Immunization in Ngada Regency</i>	96
4.2.6	Jumlah Kasus 10 Penyakit Terbanyak Di Kabupaten Ngada <i>Number of Cases of The 10 Most Diseases in Ngada Regency</i>	98
4.2.7	Jumlah Bayi Lahir, Bayi Berat Badan Lahir Rendah (BBLR), BBLR Dirujuk, dan Bergizi Buruk Menurut Kecamatan di Kabupaten Ngada <i>Number of Birth, Babies, with Low Birth Weights (LBW), Treated LBW, and Malnutrition Cases by Subdistrict in Ngada Regency</i>	99

4.2.8	Jumlah Ibu Hamil, Melakukan Kunjungan K1, Melakukan Kunjungan K4, Kurang Energi Kronis (KEK), dan Mendapat Tablet Zat Besi (Fe) di Kabupaten Ngada <i>Number of Pregnant Women, Those with One Visit and Four Visits of Antenatal Care, Chronic Energy Deficiency (CED), and Receiving Iron Supplement in Ngada Regency</i>	100
4.2.9	Jumlah Remaja Usia 15-24 Tahun yang Mendapat Penyuluhan Tentang Kesehatan Reproduksi (Kespro, HIV/AIDS, dan Keluarga Berencana (KB) Menurut Kecamatan di Kabupaten Ngada <i>Number of Young People Aged 15-24 Who Had Counseling on Reproductive Health, HIV/AIDS, and Family Planning by Regency/City in Ngada Regency</i>	101
4.2.10	Jumlah Kasus HIV/AIDS, IMS, DBD, Diare, TB, dan Malaria Menurut Kecamatan di Kabupaten Ngada <i>Number of Cases of HIV/AIDS, Sexually Transmitted Infection, Dengue Fever, Diarrhea, Tuberculosis (TB) and Malaria by Regency/City in Ngada Regency</i>	102
4.2.11	Jumlah Klinik Keluarga Berencana (KKB) dan Pos Pelayanan Keluarga Berencana Desa (PPKBD) Menurut Kecamatan di Kabupaten Ngada <i>Number of Family Planning Clinics and Village Family Planning Service Units by Subdistrict in Ngada Regency</i>	103
4.2.12	Jumlah Pasangan Usia Subur dan Peserta KB Aktif menurut Kecamatan di Kabupaten Ngada <i>Number of Eligible Couples and Family Planning Participants by Subdistrict in Ngada Regency</i>	104
4.3.1	Jumlah Penduduk Menurut Kecamatan dan Agama yang Dianut di Kabupaten Ngada <i>Population by Subdistrict and Religion in Ngada Regency</i>	106
4.3.2	Jumlah Tempat Peribadatan Menurut Kecamatan di Kabupaten Ngada <i>Number of Worship Facilities by Subdistrict in Ngada Regency</i>	107
4.4.1	Jumlah Tindak Pidana Menurut Kepolisian Resort di Kabupaten Ngada <i>Number of Reported Criminal by Subdistrict Police Office in Ngada Regency</i>	108
4.4.2	Persentase Penyelesaian Tindak Pidana Menurut Kepolisian Resort di Kabupaten Ngada <i>Percentage of Crime Clearance Rate by Subdistrict Police Office in Ngada Regency</i>	109
4.5.1	Jumlah Keluarga Menurut Kecamatan dan Kalsifikasi Keluarga di Kabupaten Ngada <i>Number of Households by Subdistrict and Household Classification In Ngada Regency</i>	110
4.5.2	Garis Kemiskinan dan Penduduk Miskin di Kabupaten Ngada <i>Poverty Line and Number of Poor People in Ngada Regency</i>	111
4.5.3	Indeks Kedalaman Kemiskinan dan Indeks Keparahan Kemiskinan di Kabupaten Ngada <i>Poverty Gap Indeks and Poverty Severity Indeks in Ngada Regency</i>	112
5.1.1	Luas Lahan Sawah Menurut Kecamatan dan Jenis Pengairan di Kabupaten Ngada (hektar) <i>Area of Wetland by Subdistrict and Type of Irigation in Ngada Regency (hectar)</i>	121
5.1.2	Luas Lahan Tegal/Kebun, Ladang/Huma, dan Lahan yang Sementara Tidak Diusahakan Menurut Kecamatan di Kabupaten Ngada (hektar) <i>Area of Dry Field/Garden, Shifting Cultivation, Land and Temporarily Unused Land by Subdistrict in Ngada Regency (hectar)</i>	122
5.1.3	Luas Panen Padi Sawah dan Padi Ladang Menurut Kecamatan di Kabupaten Ngada (hektar) <i>Harvested Area of Wetland Paddy and Dry Land Paddy by Subdistrict in Ngada Regency (hectar)</i>	123

5.1.4	Luas Panen Jagung, Kedelai, Kacang Tanah, Kacang Hijau, Ubi Kayu, dan Ubi Jalar Menurut Kecamatan di Kabupaten Ngada (hektar) <i>Harvested Area of Maize, Soybean, Peanut, Mungbean, Cassava, and Sweet Potato by Subdistrict in Ngada Regency (hectar)</i>	124
5.1.5	Luas Lahan Pertanian dan Lahan Bukan Pertanian menurut Kecamatan Di Kabupaten Ngada (hektar) <i>Area of Agricultural land and Non-Agricultural land by Subdistrict in Ngada Regency (hectar)</i>	125
5.1.6	Luas Lahan Sawah Di Kabupaten Ngada Menurut Penggunaan Lahan dan Realisasi dalam Satu Tahun di Kabupaten Ngada (hektar) <i>Area of Wetland by and Type of Land Using and Realisation in Ngada Regency</i>	126
5.1.7	Luas Lahan Sawah Di Kabupaten Ngada Menurut Kecamatan, Penggunaan Lahan dan Realisasi dalam Satu Tahun di Kabupaten Ngada (hektar) <i>Area of Wetland by Subdistrict and Type of Land Using and Realisation in Ngada Regency</i>	127
5.1.8	Luas Pertanian Bukan Sawah Menurut Kecamatan dan Penggunaan Lahan Di Kabupaten Ngada (hektar) <i>Area of non-wetland by Subdistrict, Type of Land in Ngada Regency (hectar)</i>	129
5.1.9	Luas Panen, Produksi, dan Produktivitas Padi Sawah dan Padi Ladang Menurut Kecamatan di Kabupaten Ngada <i>Harvested Area, Yield Rate And Production Of Wetland Paddy and Dry land Paddy By Subdistrict in Ngada Regency</i>	130
5.1.10	Luas Panen, Produksi, dan Produktivitas Jagung dan Kedelai Menurut Kecamatan di Kabupaten Ngada <i>Harvested Area, Yield Rate And Production Of Maize and Soy bears By Subdistrict in Ngada Regency</i>	131
5.1.11	Luas Panen, Produksi, dan Produktivitas Ubi Kayu dan Ubi Jalar Menurut Kecamatan di Kabupaten Ngada <i>Planted Area, Harvested Area, Yield Rate And Production Of Cassava and Sweet Potatoes By Subdistrict in Ngada Regency</i>	132
5.2.1	Luas Panen Tanaman Sayuran Menurut Kecamatan dan Jenis Sayuran di Kabupaten Ngada (hektar) <i>Harvested Area of Vegetables by Subdistricts and Kind of Plant in Ngada Regency (hectar)</i>	133
5.2.2	Produksi Tanaman Sayuran Menurut Kecamatan dan Jenis Sayuran di Kabupaten Ngada (ton) <i>Production of Vegetables by Subdistrict and Kind of Plant in Ngada Regency (ton)</i>	134
5.2.3	Produksi Buah-buahan Menurut Kecamatan dan Jenis Buah di Kabupaten Ngada (ton) <i>Production of Fruits by Subdistricts and Kinds of Fruits in Ngada Regency (ton)</i>	135
5.3.1	Luas Tanaman Perkebunan Menurut Kecamatan dan Jenis Tanaman di Kabupaten Ngada (hektar) <i>Plantd rea of Estate Crops by Subdistrict and Kind of Crop in Ngada Regency (hectar)</i>	136
5.3.2	Produksi Tanaman Perkebunan Menurut Kecamatan dan Jenis Tanaman di Kabupaten Ngada (ton) <i>Production of Estate Crops by Subdistrict and Kind of Crop in Ngada Regency (ton)</i>	140
5.4.1	Populasi Ternak Menurut Kecamatan dan Jenis Ternak di Kabupaten Ngada <i>Livestock Population By Subdistrict And Kind Of Livestock in Ngada Regency</i>	144

5.4.2	Populasi Unggas Menurut Kecamatan dan Jenis Unggas Di Kabupaten Ngada <i>Poultry Population By Subdistrict And Kind Of Poultry in Ngada Regency</i>	145
5.4.3	Jumlah Ternak yang Dipotong Menurut Kecamatan dan Jenis Ternak di Kabupaten Ngada <i>Livestock Slaughtered by Subdistrict and Kind of Livestock in Ngada Regency</i>	146
5.5.1	Jumlah Rumah Tangga Perikanan Tangkap Menurut Kecamatan dan Subsektor di Kabupaten Ngada <i>Number of Fish Capture Households by Subdistrict and Subsector in Ngada Regency</i>	147
5.5.2	Produksi Perikanan Tangkap Menurut Kecamatan dan Subsektor di Kabupaten Ngada (ton) <i>Production of Fish Capture By Subdistrict and Subsector in Ngada Regency (ton)</i>	148
5.5.3	Jumlah Rumah Tangga Perikanan Budidaya Menurut Kecamatan dan Jenis Budidaya di Kabupaten Ngada <i>Number Of Aquaculture Household By Subdistrict and Type of Aquaculture in Ngada Regency</i>	149
5.5.4	Produksi Perikanan Budidaya Menurut Kecamatan dan Subsektor di Kabupaten Ngada <i>Production of Aquaculture by Subdistrict and Subsector in Ngada Regency</i>	150
5.5.5	Jumlah Perahu/Kapal Menurut Kecamatan dan Jenis Kapal di Kabupaten Ngada <i>Number of Fishing Boats by Subdistrict and Type of Boat in Ngada Regency</i>	151
5.6.1	Luas Kawasan Hutan dan Perairan Menurut Kecamatan di Kabupaten Ngada (hektar) <i>Forest and Inland Water Area by Subdistrict In Ngada Regency (hectare)</i>	152
5.6.2	Produksi Kayu Hutan Menurut Jenis Produksi di Kabupaten Ngada (m3) <i>Timber Production by Type of Product in Ngada Regency (m3)</i>	154
5.6.3	Luas Kawasan Hutan Menurut Kecamatan di Kabupaten Ngada (hektar) <i>Forest Area of Ngada Regency by Subdistrict in Ngada Regency (hectare)</i>	155
5.6.4	Luas Kawasan Hutan Menurut Fungsi di Kabupaten Ngada (hektar) <i>Forest Area by Function in Ngada Regency (hectare)</i>	156
5.6.5	Perbandingan Persentase Luas Kawasan Hutan Terhadap Luas Wilayah Antara Kabupaten Ngada dan Provinsi NTT	157
5.6.6	Kegiatan Reboisasi yang Dilaksanakan di Kabupaten Ngada Menurut Jenis dan Kecamatan (hektar)	158
6.1.1	Jumlah Perusahaan, Tenaga Kerja, dan Nilai Produksi Menurut Klasifikasi Industri di Kabupaten Ngada <i>Number of Establishment, Employees, and Production Value by Industrial Classification in Ngada Regency</i>	165
6.2.1	Daya Terpasang, Produksi, dan Distribusi Listrik PT. LN (Persero) pada Cabang/Ranting PLN di Kabupaten Ngada <i>Installed Capacity, Production, and Distribution of Electricity of State Electricity Company, at Branch Level in Ngada Regency</i>	167
6.2.2	Jumlah Pelanggan Listrik Menurut Kecamatan di Kabupaten Ngada <i>Number Of Registered Electricity Costumers by Subdistrict in Ngada Regency</i>	168
6.2.3	Banyaknya Penjualan Tenaga Listrik PLN Menurut Jenis Pelanggan <i>Number of Electrical Sold by Kind of Costumers</i>	169
6.2.4	Jumlah Pelanggan dan Air yang Disalurkan Menurut Pelanggan di Kabupaten Ngada <i>Number of Customer and Distributed Clean Water by Type of Customers in Ngada</i>	170

<i>Regency</i>		
6.2.5	Banyaknya Produksi Air Minum Menurut Bulan <i>Waters Supply of Ngada By Costumers Categories</i>	171
7.1	Jumlah Perusahaan Menurut Bentuk Badan Hukum di Kabupaten Ngada <i>Number of Establishment by Type of Business Entity in Ngada Regency</i>	177
7.2	Banyaknya Pedagang Menurut Kecamatan di Kabupaten Ngada <i>Number of Merchants by Subdistrict in Ngada Regency</i>	178
7.3	Banyaknya Pasar Menurut Sumber Dana dan Kecamatan di Kabupaten Ngada <i>Numbers of Market by Subdistrict and Status in Ngada Regency</i>	179
7.4	Jumlah Koperasi Menurut Jenis Koperasi dan Kecamatan di Kabupaten Ngada <i>Number of Cooperatives by Type of Cooperative and Subdistrict in Ngada Regency</i>	180
7.5	Banyaknya Perusahaan Menurut Kecamatan dan Badan Hukum di Kabupaten Ngada <i>Numbers of Establishment of Trade bySubdistrict in Ngada Regency</i>	181
7.6	Banyaknya Alat UTTP di Kabupaten Ngada Menurut Jenis	182
8.1.1	Jumlah Akomodasi Hotel Menurut Kecamatan di Kabupaten Ngada <i>Numbers of Hotel Accomodation by Subdistrict in Ngada Regency</i>	187
8.1.2	Banyaknya Hotel Menurut Kelas dan Fasilitas di Kabupaten Ngada <i>Numbers of hotels by class and facility in Ngada Regency</i>	188
8.1.3	Banyaknya Hotel Menurut Kelompok Kamar dan Kecamatan di Kabupaten Ngada <i>Numbers of hotels by room category and Subdistrict in Ngada Regency</i>	189
8.1.4	Banyaknya Kamar Hotel Menurut Kelompok Kamar dan Kecamatan di Kabupaten Ngada <i>Number of hotels room by room category and Subdistrict in Ngada Regency</i>	190
8.1.5	Banyaknya Tempat Tidur Hotel Menurut Kelompok Kamar dan Kecamatan di Kabupaten Ngada <i>Number of beds room category and Subdistrict in Ngada Regency</i>	191
8.1.6	Banyaknya Tenaga Kerja Hotel Menurut Kelompok Kamar dan Kecamatan di Kecamatan Ngada <i>Number of hotels employment and Subdistrict in Ngada Regency</i>	192
8.1.7	Rasio Tenaga Kerja / Hotel Menurut Kelompok Kamar dan Kecamatan di Kabupaten Ngada <i>Employment / hotel ratio by room category and Subdistrict in Ngada Regency</i>	193
8.1.8	Rasio Tenaga Kerja Hotel / Kamar Hotel Menurut Kelompok Kamar dan Kecamatan ddi Kabupaten Ngada <i>Employment / hotel ratio by room category and Subdistrict in Ngada Regency</i>	194
8.1.9	Banyaknya Tenaga Kerja Hotel Menurut Status dan Kecamatan di Kabupaten Ngada <i>Number of hotels employment by status and Subdistrict</i>	195
8.1.10	Banyaknya Tenaga Kerja Hotel Menurut Tingkat Pendidikan dan Kecamatan di Kabupaten Ngada <i>Number of hotels employment by educational and Subdistrict in Ngada Regency</i>	196
8.1.11	Rata-Rata Tarif Tempat Tidur Hotel Menurut Kategori dan Kecamatan di Kabupaten Ngada <i>Average bed tariff by category and Subdistrict in Ngada Regency</i>	197

8.1.12	Jumlah Restoran/Rumah Makan Mneurut Kecamatan di Kabupaten Ngada <i>Numbers of Restaurant by Subdistic in Ngada Regency</i>	198
8.1.13	Jumlah Hotel dan Restoran/Rumah Makan di Kabupaten Ngada <i>Numbers of Hotels and Restaurants in NgadaRegency</i>	199
8.2.1	Banyaknya Kunjungan Wisatawan Menurut Jenis Wisatawan dan Obyek Wisata di Kabupaten Ngada <i>Numbers of Tourist Visits by tourist Type and Tourism Object in Ngada Regency</i>	200
8.2.2	Jumlah Wisatawan Mancanegara dan Domestik di Kabupaten Ngada <i>Number of International and Domestic Visitors in Ngada Regency</i>	201
9.1.1	Panjang Jalan Menurut Pemerintahan yang Berwenang Mengelolanya di Kabupaten Ngada <i>Length of Roads by Level of Government Authority in Ngada Regency</i>	207
9.1.2	Panjang Jalan Menurut Jenis Permukaan Jalan di Kabupaten Ngada <i>Length of Roads by Type of Road Surface in Ngada Regency</i>	208
9.1.3	Panjang Jalan Menurut Kondisi Jalan di Kabupaten Ngada <i>Length of Roads by Road Condition in Ngada Regency</i>	209
9.1.4	Jumlah Kendaraan Bermotor di Kabupaten Ngada Menurut Jenis dan Status <i>Number of motor vehicles in Ngada by motor vehicles type</i>	210
9.1.5	Banyaknya Kendaraan Wajib Uji di Kabupaten Ngada Menurut Jenis Kendaraan	211
9.1.6	Lalu Lintas Kapal Laut dan Jumlah Penumpang dan Jumlah Hewan Melalui Pelabuhan Aimere Menurut Bulan <i>Number of ship, passenger and animal via Aimere Port by month</i>	212
9.1.7	Volume Bongkar-Muat Melalui Pelabuhan Aimere Menurut Bulan <i>Volume of loaded / unloaded cargo via Aimere port by month</i>	213
9.1.8	Volume Bongkar-Muat Melalui Pelabuhan Aimere Menurut Bulan <i>Volume of loaded / unloaded cargo via Aimere port by month</i>	214
9.1.9	Lalu Lintas Pesawat dan Jumlah Penumpang Melalui Bandar Udara Turelelo - Soa. <i>Number of air craft and passenger by month and category via Soa airport</i>	215
9.1.10	Volume Bongkar Muat Barang dan Bagasi Melalui Bandar Udara Turelelo – Soa <i>Volume of baggage and cargo loaded / unloaded via soa airport by month</i>	216
9.2.1	Jumlah Kantor Pos Pembantu Menurut Kecamatan di Kabupaten Ngada <i>Number of Auxiliary Post Office by Subdistrict in Ngada Regency</i>	217
9.2.2	Jumlah Surat Pos, Paket Pos, dan Wesel Pos yang Dikirim dan Diterima	218
10.1	Realisasi Pendapatan Pemerintah Kabupaten Ngada Menurut Jenis Pendapatan (ribu rupiah) <i>Actual Revenues of Government of Ngada Regency by Source of Revenues (thousand rupiahs)</i>	223
10.2	Realisasi Pengeluaran Pemerintah Kabupaten Ngada Menurut Jenis Pendapatan (ribu rupiah) <i>Actual Expenditures of Government of Ngada Regency by Kind of Expenditures (thousand rupiahs)</i>	224

10.3	Komposisi Giro Bank Di Kabupaten Ngada Per 31 Desember <i>Outstanding of Bank Transfers On December , 31</i>	225
10.4	Jenis Simpanan Bank Di Kabupaten Ngada Per 31 Desember <i>Category of Saving on December , 31</i>	226
10.5	Pinjaman Bank Di Kabupaten Ngada Menurut Sektor Ekonomi <i>Outstanding of Bank Credit by economics Sector</i>	227
10.6	Pinjaman Bank Di Kabupaten Ngada Menurut Jenis Penggunaan <i>Outstanding of Bank Credit by Usage Type</i>	228
10.7	Penyaluran Kredit PERUM Pegadaian Cabang Bajawa	229
10.8	Jumlah Pelunasan Pinjaman dan Sisa Yang Belum Dilunasi Pegadaian Cabang Bajawa	230
10.9	Jumlah Hasil Lelang PERUM Pegadaian Cabang Bajawa	231
10.10	Kegiatan Asuransi di Kabupaten Ngada	232
10.11	Banyaknya Koperasi di Kabupaten Ngada Menurut Kecamatan dan Jenis <i>Number of Cooperative In Ngada By Subdistrict And Status</i>	233
10.12	Banyaknya Koperasi Menurut Kecamatan dan Jenis Usaha di Kabupaten Ngada <i>Number of Cooperative By Subdistrict And Business Status in Ngada Regency</i>	234
10.13	Banyaknya Tenaga Kerja K U D Menurut Kecamatan dan Status di Kabupaten Ngada <i>Number of Cooperative Labor By Subdistrict And Status in Ngada Regency</i>	235
10.14	Banyaknya Tenaga Kerja Koperasi Non KUD Menurut Status dan Kecamatan di Kabupaten Ngada <i>Number of Cooperative Labor By Subdistrict And Status in Ngada Regency</i>	237
10.15	Volume Modal dan Volume Usaha KUD Menurut Kecamatan di Kabupaten Ngada <i>Asset Scale of Village Unit Cooperative Member's Saving by Subdistrict And Status in Ngada Regency</i>	238
10.16	Volume Modal dan Volume Usaha non KUD Menurut Kecamatan di Kabupaten Ngada <i>Asset Scale of Village Unit non Cooperative Member's Saving by Subdistrict And Status in Ngada Regency</i>	239
10.17	Volume Aset KUD Menurut Kecamatan di Kabupaten Ngada <i>Number of Village Unit Cooperative Asset by Subdistrict in Ngada Regency</i>	240
10.18	Volume Aset Non KUD Menurut Kecamatan di Kabupaten Ngada <i>Number of Village Unit Cooperative Asset by Subdistrict in Ngada Regency</i>	241
11.1	Pengeluaran Rata-rata Per Kapita Sebulan Menurut Golongan Pengeluaran dan Kelompok Barang di Kabupaten Ngada (rupiah) <i>Average Expenditure Per Capita Per Month by Expenditure Class and Commodity Group in Ngada Regency (rupiahs)</i>	247
11.2	Pengeluaran Rata-rata Per Kapita Sebulan Menurut Kelompok Makanan di Kabupaten Ngada (rupiah) <i>Average Expenditure Per Capita Per Month by Food Group in Ngada Regency (rupiahs)</i>	248
11.3	Pengeluaran Rata-rata Per Kapita Sebulan Menurut Kelompok Bukan Makanan di Kabupaten Ngada (rupiah) <i>Average of Expenditure Per Capita Per Month by Non Food Group in Ngada Regency (rupiahs)</i>	249
12.1	PDRB Atas Dasar Harga Berlaku Menurut Pengeluaran di Kabupaten Ngada (Miliar)	255

	Rupiah) <i>GRDP of at Current Market Prices by Expenditure in Ngada Regency (Billion Rupiahs)</i>	
12.2	PDRB Atas Dasar Harga Konstan Menurut Pengeluaran di Kabupaten Ngada (Miliar Rupiah) <i>GRDP of at Constant Market Prices by Expenditure in Ngada Regency (Billion Rupiahs)</i>	256
12.3	PDRB Atas Dasar Harga Berlaku Menurut Lapangan Usaha di Kabupaten Ngada (Miliar Rupiah) <i>GRDP of at Current Market Prices by Industry in Ngada Regency (Billion Rupiahs)</i>	257
12.4	PDRB Atas Dasar Harga Konstan 2010 Menurut Lapangan Usaha di Kabupaten Ngada (Miliar Rupiah) <i>GRDP at 2010 Constant Market Prices by Industry in Ngada Regency (Billion Rupiahs)</i>	258
12.5	Distribusi Persentase PDRB Atas Dasar Harga Berlaku Menurut Lapangan Usaha di Kabupaten Ngada <i>Percentage Distribution of GRDP at Current Market Prices by Industry in Ngada Regency</i>	259
12.6	Laju Pertumbuhan PDRB Kabupaten Ngada Atas Dasar Harga Konstan 2010 Menurut Lapangan Usaha (persen) <i>Growth Rate of GRDP of Ngada Regency at 2010 Constant Market Prices by Industry (percent)</i>	260
12.7	Indeks Harga Implisit PDRB Menurut Lapangan Usaha di Kabupaten Ngada (2010=100) <i>Implicit Price Index of GRDP by Industry in Ngada Regency (2010=100)</i>	261
12.8	Laju Implisit PDRB Menurut Lapangan Usaha di Kabupaten Ngada (persen) <i>Implicit Index Rate of GRDP of Ngada Regency by Industry (percent)</i>	262
13.1	Jumlah Penduduk Menurut Kab/kota di Provinsi NTT (ribu) <i>Population by Regency in Nusa Tenggara Timur Province (thousand)</i>	265
13.2	Produk Domestik Regional Bruto Menurut Kabupaten/Kota Atas Dasar Harga yang Berlaku (milyar rupiah) di Provinsi Nusa Tenggara Timur <i>Gross Domestic Regional Bruto Based on Current Prices by Regency (billions rupiah)</i>	266
13.3	Produk Domestik Regional Bruto Menurut Kabupaten/Kota Atas Dasar Harga Konstan 2010 (milyar rupiah) di Provinsi NTT <i>Gross Domestic Regional Bruto Based on 2010 Constant Prices by Regency/Municipality (billions rupiah) in Nusa Tenggara Timur Province</i>	267
13.4	Persentase Kontribusi Terhadap Jumlah Produk Domestik Regional Bruto (PDRB) Seluruh Kabupaten/Kota di Provinsi Nusa Tenggara Timur (Persen) <i>Contribution Percentage To Total Gross Regional Domestic Product (GRDP) of Entire Regency/Municipality in Nusa Tenggara Timur Province (Percent)</i>	268
13.5	Laju Pertumbuhan PDRB Menurut Harga Konstan di Setiap Kabupaten/Kota di Provinsi Nusa Tenggara Timur <i>Growth Rate of GDRB by 2010 Constant Market Price By Regency/ Municipality in Nusa Tenggara Timur Province (percent)</i>	269
13.6	Jumlah Penduduk Miskin Menurut Kabupaten/Kota di Provinsi Nusa Tenggara Timur <i>Number of Poor People by Regency in Nusa Tenggara Timur Province</i>	270
13.7	Garis Kemiskinan , Jumlah Penduduk Miskin dan Persentase Penduduk Miskin Menurut Kabupaten/Kota di Provinsi Nusa Tenggara Timur <i>Poverty Line, Number and Percentage of Poor People by Regency/Municipality in Nusa Tenggara Timur Province</i>	271

<https://ngadakab.bps.go.id>

DAFTAR GAMBAR
LIST OF FIGURES

<https://ngadakab.bps.go.id>

PENJELASAN UMUM

Explanatory Notes

Tanda-tanda, satuan-satuan dan lain-lainnya yang digunakan dalam publikasi ini adalah sebagai berikut / *Symbols, units, and others are used in publication :*

1. TANDA - TANDA / *Symbol*

Data belum tersedia / <i>data not yet available</i>	...
Data tidak tersedia atau dapat diabaikan / <i>data not available or data negligible</i>	-
Tanda desimal / <i>decimal point</i>	,

2. SATUAN / *Unit*

Barel / <i>Barrel</i>	158,99 liter = 1/6,2898 m ²
Botol / <i>Bottle</i>	700 c c
Kilometer (km) / <i>Kilometers (km)</i>	1 000 m
Meter Persegi (M ³) / <i>Metric Cubic</i>	100 ha
Kwintal (kw) / <i>Quintal (ql)</i>	100 kg
Liter (untuk beras) / <i>Litter (for rice)</i>	0,80 kg
Kaki / <i>Feet</i>	30,48 cm
Metric Ton (m.ton) / <i>Metric ton (m.ton)</i>	0,99421 long ton=1000 kg
Ons / <i>Ons</i>	28,3495 g
Ton / <i>ton</i>	1 000 kg
Sak (untuk semen) / <i>sack (for cement)</i>	40 kg atau 50 kg

Lainnya : buah, bungkus, butir, helai / lembar, kaleng, batang, pulsa, ton kilometer (ton-km), jam, menit, persen (%).

Others unit : unit, pack, number, pieces, stem, pulse, ton kilometers (ton-km), hour, minute, percent (%).

GEOGRAFI DAN IKLIM
GEOGRAPHY AND CLIMATE



Kecamatan terbesar
Largest Subdistrict

Kecamatan terkecil
Smallest Subdistrict

PENJELASAN TEKNIS

TECHNICAL NOTES

1. Kabupaten Ngada terletak diantara $8^{\circ} 20' 24.28'' - 8^{\circ} 57' 28.39''$ Lintang Selatan dan $120^{\circ} 48' 29.26'' - 121^{\circ} 11' 8.57''$ Bujur Timur.
 2. Bagian utara berbatasan dengan laut Flores, bagian selatan berbatasan dengan laut Sawu, bagian timur berbatasan dengan Kabupaten Nagekeo dan bagian barat berbatasan dengan Kabupaten Manggarai Timur.
 3. Kabupaten Ngada terdiri dari 12 kecamatan, yaitu :
 - Kecamatan Aimere,
 - Kecamatan Jerebuu,
 - Kecamatan Inerie,
 - Kecamatan Bajawa,
 - Kecamatan Golewa,
 - Kecamatan Golewa Selatan,
 - Kecamatan Golewa Barat,
 - Kecamatan Bajawa Utara,
 - Kecamatan Soa,
 - Kecamatan Riung,
 - Kecamatan Riung Barat,
 - Kecamatan Wolomeze,
 4. Kabupaten Ngada tergolong daerah yang beriklim tropis dan terbentang hampir sebagian besar padang rumput, juga ditumbuhi pepohonan seperti kemiri, asam, kayu manis, lontar dan sebagainya serta kaya dengan fauna, antara lain hewan-hewan besar, hewan-hewan kecil, unggas, binatang menjalar, binatang liar dan binatang purba seperti *Varanus Riungensis* (Mbou) di Riung.
1. *Ngada Regency located between $8^{\circ} 20' 24.28'' - 8^{\circ} 57' 28.39''$ south latitude and $120^{\circ} 48' 29.26'' - 121^{\circ} 11' 8.57''$ east longitude.*
 2. *The northern part bordering the Flores Sea, the southern border with Sawu Sea, the eastern border with Nagekeo Regency and the western border with East Manggarai Regency.*
 3. *Ngada Regency consists of 12 districts, these include :*
 - *District Aimere,*
 - *District Jerebuu,*
 - *District Inerie,*
 - *District Bajawa,*
 - *District Golewa,*
 - *District South Golewa,*
 - *District West Golewa,*
 - *District North Bajawa,*
 - *District Soa,*
 - *District Riung,*
 - *District West Riung,*
 - *District Wolomeze,*
 4. *Ngada Regency classified as tropical and temperate regions stretching most of the pasture, also overgrown with trees such as nutmeg, tamarind, cinnamon, palm, etc. as well as rich in fauna, including large animals, small animals, birds, animals spread , wildlife and ancient animals such as *Varanus Riungensis* (Mbou) in District Riung.*

GEOGRAFI DAN IKLIM
GEOGRAPHIC AND CLIMATE

5. Disamping itu daerah ini kaya dengan obyek wisata seperti Taman Laut 17 Pulau (Riung). Panorama alam seperti air terjun, gua, sumber air panas (Mengeruda) dan wisata budaya seperti peninggalan batu megalith, rumah adat tradisional, kesenian dan kerajinan tangan (Bena).
5. *Besides, this region is rich with attractions such as Sea 17 Island Park (Riung). Natural scenery such as waterfalls, caves, hot springs (Mengeruda) and sites of cultural relics such as stone megaliths, traditional houses, arts and crafts (Bena).*

1.1 GEOGRAFI/GEOGRAPHY

Tabel 1.1.1 **Luas Wilayah Kabupaten Ngada Menurut Kecamatan, 2017**
Table 1.1.1 **Total Area Of Ngada By Subdistrict, 2017**

	Kecamatan Subdistrict	Luas Area (Km²)	Persentase Percentage (%)
	(1)	(2)	(3)
1	Aimere	92.5	5.71
2	Jerebuu	64.9	4.00
3	Inerie	77.36	4.77
4	Bajawa	133.30	8.22
5	Golewa	78.13	4.82
6	Golewa Selatan	98.00	6.05
7	Golewa Barat	74.59	4.60
8	Bajawa Utara	167.38	10.33
9	Soa	91.14	5.62
10	Riung	327.94	20.23
11	Riung Barat	312.49	19.28
12	Wolomeze	103.19	6.37
Kabupaten Ngada		1 620.92	100.00

Sumber : Badan Pusat Statistik

Source BPS - Statistics Indonesia

GEOGRAFI DAN IKLIM
GEOGRAPHIC AND CLIMATE

Tinggi Wilayah di Atas Permukaan Laut (DPL) Menurut Kecamatan di Kabupaten Ngada, 2017
Height Above Mean Sea Level (AMSL) by SubSubdistrict in Ngada Regency, 2017

Kecamatan <i>Subdistrict</i>	Ibukota Kecamatan <i>Capital of Subdistrict</i>	Ketinggian / Height (Meter)				
		0 - 250	251 - 500	501 - 750	751 - 1000	> 1000
(1)	(2)	(3)	(4)	(5)	(6)	(7)
1 Aimere	Aimere	152.50	-	-	-	-
2 Jerebuu	Watumanu	-	35.38	35.88	11	-
3 Inerie	Waebela	-	-	-	-	-
4 Bajawa	Surisina	-	-	-	-	133.30
5 Golewa	Mataloko	47.99	-	43.75	36.63	122.35
6 Golewa Selatan	Watuorka	-	-	-	-	-
7 Golewa Barat	Rakalaba	-	-	-	-	-
8 Bajawa Utara	Watukapu	-	103.25	31.50	32.63	-
9 Soa	Waepana	-	49.89	41.25	-	-
10 Riung	Riung	218.88	-	30	79.06	-
11 Riung Barat	Maronggela	22.50	83.12	-	206.87	-
12 Wolomeze	Wangawelu	-	50.38	10.24	42.57	-
Jumlah / Total		441.87	322.02	192.62	408.76	255.65

Sumber : Badan Pusat Statistik
 Source BPS - Statistics Indonesia

Tabel
Table 1.1.3

**Jarak dari Ibukota Kecamatan ke Ibukota Kabupaten di
Kabupaten Ngada (km), 2017**
*Distance between Subdistrict Capital and Regency Capital
in Ngada Regency (km), 2017*

Kecamatan <i>Subdistrict</i>	Ibukota Kecamatan <i>Capital of Subdistrict</i>	Jarak ke Ibukota Kabupaten <i>Distance to Regency Capital</i>
(1)	(2)	(3)
1 Aimere	Aimere	36.7
2 Jerebuu	Watumanu	19.3
3 Inerie	Waebela	58.3
4 Bajawa	Surisina	2.8
5 Golewa	Mataloko	16.8
6 Golewa Selatan	Waturoka	27
7 Golewa Barat	Rakalaba	11.4
8 Bajawa Utara	Watukapu	30.5
9 Soa	Waepana	18
10 Riung	Riung	70.4
11 Riung Barat	Maronggela	69.2
12 Wolomeze	Wangawelu	31.2

Sumber : Badan Pusat Statistik
Source BPS-Statistics Indonesia

GEOGRAFI DAN IKLIM
GEOGRAPHIC AND CLIMATE

Tabel 1.1.4 Luas Wilayah Kabupaten Ngada Menurut Kecamatan & Desa/Kel. ,
2017

Table 1.1.4 Total Area Of Ngada By District & Villages, 2017

	Kecamatan <i>District</i>	Luas Area (Km ²)	Persentase Kecamatan <i>Percentage of District</i> (%)	Persentase Kabupaten <i>Percentage of Regency</i> (%)
	(1)	(2)	(3)	(4)
010	Aimere	92.5	100.00	5.71
1	Foa ^{*)}	41.88	45.28	2.58
2	Aimere Timur	14.00	15.14	0.86
3	Aimere ^{*)}	11.00	11.89	0.68
4	Keligejo	16.00	17.30	0.99
5	Heawea	9.62	10.40	0.59
6	Lekogoko
7	Legalapu
8	Binawali
9	Kila
10	Waesea

^{*)} Kelurahan

Bersambung ke hal berikut / continued to next page....

Lanjutan Tabel / Continued Table 1.1.4

Kecamatan <i>District</i>	Luas Area (Km ²)	Persentase Kecamatan <i>Percentage of District</i> (%)	Persentase Kabupaten <i>Percentage of Regency</i> (%)
(1)	(2)	(3)	(4)
011 Jerebuu	64.9	100.00	4
1 Dariwali	17.5	23.34	1.08
2 Naruwolo	8	10.67	0.49
3 Tiworiwu	11	14.67	0.68
4 Watumanu	4.6	6.13	0.28
5 Nenowea	11.8	29.18	0.73
6 Naruwolo I	6	8.00	0.37
7 Naruwolo II	6	8.00	0.37
8 Dariwali I
9 Nio Lewa
10 Tiworiwu I
11 Tiworiwu II
12 Batajawa

Bersambung ke hal berikut / continued to next page...

GEOGRAFI DAN IKLIM
GEOGRAPHIC AND CLIMATE

Lanjutan Tabel / Continued Table 1.1.4

	Kecamatan <i>District</i>	Luas <i>Area</i> (Km ²)	Persentase Kecamatan <i>Percentage of</i> <i>District</i> (%)	Persentase Kabupaten <i>Percentage of</i> <i>Regency</i> (%)
	(1)	(2)	(3)	(4)
012	Inerie	77.36	100.00	4.77
1	Paupaga	6.60	8.53	0.41
2	Sebowuli	8.40	10.86	0.52
3	Inerie	5.00	6.46	0.31
4	Warupele II	3.12	4.03	0.19
5	Warupele I	14.38	18.59	0.89
6	Kelitei	10.00	12.93	0.62
7	Manubhara	4.20	5.43	0.26
8	Tiwurana	3.08	3.98	0.19
9	Waebela	12.5	16.16	0.77
10	Legeriwu*	10.08	13.03	0.62

*) Kelurahan

Bersambung ke hal berikut / continued to next page....

Lanjutan Tabel / Continued Table 1.1.4

	Kecamatan <i>District</i>	Luas <i>Area</i> (Km ²)	Persentase Kecamatan <i>Percentage of</i> <i>District (%)</i>	Persentase Kabupaten <i>Percentage of</i> <i>Regency (%)</i>
	(1)	(2)	(3)	(4)
020	Bajawa	133.30	100.00	8.22
1	Bajawa *)	5.46	4.10	0.34
2	Faobata *)	15.62	11.72	0.96
3	Tanalodu *)	0.72	0.54	0.04
4	Kisanata *)	0.15	0.11	0.01
5	Jawameze *)	1.56	1.17	0.10
6	Trikora *)	0.30	0.23	0.02
7	Ngedukelu *)	0.32	0.24	0.02
8	Lebijaga *)	0.33	0.25	0.02
9	Susu *)	20	15.00	1.23
10	Beja	30.31	22.74	1.87
11	Bomari	4.43	3.32	0.27
12	Ubedolumolo	8.12	6.09	0.50
13	Beiwali	13.42	10.07	0.83
14	Wawowae	9.75	7.31	0.60
15	Naru	8.74	6.56	0.54
16	Borani	7.4	5.55	0.46
17	Langagedha	6.67	5.00	0.41
18	Pape
19	Bowali
20	Ngoranale
21	Bela
22	Ubedolumolo I

*) Kelurahan

Bersambung ke hal berikut / continued to next page...

GEOGRAFI DAN IKLIM
GEOGRAPHIC AND CLIMATE

Lanjutan Tabel / Continued Table 1.1.4

	Kecamatan <i>District</i>	Luas <i>Area</i> (Km ²)	Persentase Kecamatan <i>Percentage of</i> <i>District</i> (%)	Persentase Kabupaten <i>Percentage of</i> <i>Regency</i> (%)
	(1)	(2)	(3)	(4)
030	Golewa	78.13	100.00	4.82
1	Sarasedu	13.75	17.60	0.85
2	Malanuza	3.50	4.48	0.22
3	Todabelu	4.00	5.12	0.25
4	Ratogesa	8.12	10.39	0.50
5	Dadawea	7.50	9.60	0.46
6	Were I	14.38	18.41	0.89
7	Radabata	6.88	8.81	0.42
8	Mataloko*)	6.88	8.81	0.42
9	Sangadeto	13.12	16.79	0.81
10	Were
11	Were IV
12	Sarasedu I
13	Malanuza I
14	Ulubelu
15	Eko Roka
16	Wae Ia

Bersambung ke hal berikut / continued to next page...

Lanjutan Tabel / Continued Table 1.1.4

	Kecamatan <i>District</i>	Luas Area (Km ²)	Persentase Kecamatan <i>Percentage of District</i> (%)	Persentase Kabupaten <i>Percentage of Regency</i> (%)
	(1)	(2)	(3)	(4)
031	Golewa Selatan	98.00	100.00	6.05
1	Bawarani
2	Wogowela	23.53	24.01	1.45
3	Watusipi
4	Boba	6.24	6.37	0.38
5	Boba I
6	Were II	20.01	20.42	1.23
7	Were III	8.11	8.28	0.50
8	Kezewea	10.11	10.32	0.62
9	Nirmala
10	Takatunga	19.38	19.78	1.20
11	Sadha	10.62	10.84	0.66
12	Radamasa

Bersambung ke hal berikut / continued to next page...

GEOGRAFI DAN IKLIM
GEOGRAPHIC AND CLIMATE

Lanjutan Tabel / Continued Table 1.1.4

Kecamatan <i>District</i>		Luas <i>Area</i> (Km ²)	Persentase Kecamatan <i>Percentage of District</i> (%)	Persentase Kabupaten <i>Percentage of Regency</i> (%)
(1)		(2)	(3)	(4)
032	Golewa Barat	74.59	100.00	4.06
1	Bea Pawe
2	Watunay
3	Rakateda I	8.12	10.89	0.50
4	Rakateda II	19.60	26.28	1.21
5	Dizi Gedha
6	Sobo	13.12	17.59	0.81
7	Sobo I
8	Rakalaba	13.75	18.43	0.85
9	Mangulewa ^{*)}	20	26.81	1.23
10	Turekisa

*) Kelurahan

Bersambung ke hal berikut / continued to next page....

Lanjutan Tabel / Continued Table 1.1.4

	Kecamatan <i>District</i>	Luas <i>Area</i> (Km ²)	Persentase Kecamatan <i>Percentage of</i> <i>District</i> (%)	Persentase Kabupaten <i>Percentage of</i> <i>Regency</i> (%)
	(1)	(2)	(3)	(4)
070	Bajawa Utara	167.38	96.42	10.33
1	Waewea	6.00	3.58	0.37
2	Uluwae	103.25	61.69	6.37
3	Inelika	6.00	3.38	0.37
4	Wololika	5.65		0.35
5	Inegen	21.48	12.83	1.33
6	Watukapu	10.40	6.21	0.64
7	Nabelena	9.45	5.65	0.58
8	Uluwae I
9	Uluwae II
10	Genamere
11	Turamuri	5.15	3.08	0.32

Bersambung ke hal berikut / continued to next page....

GEOGRAFI DAN IKLIM
GEOGRAPHIC AND CLIMATE

Lanjutan Tabel / Continued Table 1.1.4

	Kecamatan <i>District</i>	Luas <i>Area</i> (Km ²)	Persentase Kecamatan <i>Percentage of</i> <i>District</i> (%)	Persentase Kabupaten <i>Percentage of</i> <i>Regency</i> (%)
	(1)	(2)	(3)	(4)
071	Soa	91.14	100.00	5.62
1	Tarawaja	12.50	13.72	0.77
2	Loa	26.26	28.81	1.62
3	Mengeruda	2.75	3.02	0.17
4	Piga	6.00	6.58	0.37
5	Masu	18.35	20.13	1.13
6	Seso	10.40	11.41	0.64
7	Waepana	14.88	16.33	0.92
8	Masu Kedhi
9	Ngabheo
10	Libunio
11	Meli Waru
12	Tarawali
13	Bogoboa
14	Piga I

Bersambung ke hal berikut / continued to next page....

GEOGRAFI DAN IKLIM
GEOGRAPHIC AND CLIMATE

Lanjutan Tabel / Continued Table 1.1.4

	Kecamatan <i>District</i>	Luas <i>Area</i> (Km ²)	Persentase Kecamatan <i>Percentage of</i> <i>District</i> (%)	Persentase Kabupaten <i>Percentage of</i> <i>Regency</i> (%)
	(1)	(2)	(3)	(4)
080	Riung	327.94	96.18	5.62
1	Taen Terong	30.00	9.15	1.85
2	Rawangkalo	40.00	12.20	2.47
3	Wangka	21.00	6.40	1.30
4	Lengkosambi	16.42	5.01	1.01
5	Tadho	30.62	9.34	1.89
6	Benteng Tengah*)	53.13	16.20	3.28
7	Nangamese*)	33.13	10.10	2.04
8	Latung	30.10	9.18	1.86
9	Sambinasi	28.65	8.74	1.77
10	Wangka Selatan	18.06	5.51	1.11
11	Lengkosambi Timur	14.29	4.36	0.88
12	Lengkosambi Barat	12.54	3.82	0.77
13	Taen Terong I
14	Taen Terong II
15	Lengkosambi Utara
16	Sambinasi Barat

*) Kelurahan

Bersambung ke hal berikut / continued to next page....

GEOGRAFI DAN IKLIM
GEOGRAPHIC AND CLIMATE

Lanjutan Tabel / Continued Table 1.1.4

	Kecamatan <i>District</i>	Luas <i>Area</i> (Km ²)	Persentase Kecamatan <i>Percentage of</i> <i>District</i> (%)	Persentase Kabupaten <i>Percentage of</i> <i>Regency</i> (%)
	(1)	(2)	(3)	(4)
081	Riung Barat	312.49	100.00	5.62
1	Wolomeze	118.25	37.84	7.30
2	Ria	20.00	6.40	1.23
3	Lanamai	43.12	13.80	2.66
4	Benteng Tawa	83.12	26.60	5.13
5	Ngara	25.50	8.16	1.57
6	Ria I	22.50	7.20	1.39
7	Wolomeze I
8	Lanamai I
9	Benteng Tawa I
10	Wolomeze II

Bersambung ke hal berikut / continued to next page....

Lanjutan Tabel / Continued Table 1.1.4

Kecamatan <i>District</i>		Luas <i>Area</i> (Km ²)	Persentase Kecamatan <i>Percentage of</i> <i>District</i> (%)	Persentase Kabupaten <i>Percentage of</i> <i>Regency</i> (%)
(1)	(2)	(3)	(4)	
082	Wolomeze	103.19	100.00	6.37
1	Turaloa	42.57	41.25	2.63
2	Mainai	10.24	9.92	0.63
3	Denatana	12.26	11.88	0.76
4	Nginamanu	38.12	36.94	2.35
5	Nginamanu Selatan
6	Nginamanu Barat
7	Denatana Timur
8	Wue

Sumber : Badan Pusat Statistik

Source BPS - Statistics Indonesia

GEOGRAFI DAN IKLIM
GEOGRAPHIC AND CLIMATE

Tabel 1.1.5 Nama, Tinggi (meter), Luas Daerah Bahaya (Km²) dan Tahun Terakhir Letusan (tahun) Gunung Berapi di Kabupaten Ngada
Table 1.1.5 Name, Height (meter), Danger Area (Km²) And The Last Year Eruption In Ngada

Nama Gunung Berapi Name Of Volcano	Di Atas Permukaan Laut Above Mean Sea Level	Sementara		Tahun Letusan Terakhir Last Year Eruption
		Daerah Bahaya Danger Area	Daerah Waspada Warning Area	
(1)	(2)	(3)	(4)	(5)
1. Inelika	1 559	51.20	85.80	1 905
2. Wawomuda	1 559	51.20	85.80	2 001
3. Inerie	2 235

Sumber : Badan Penanggulangan Bencana Kabupaten Ngada
Source Disaster Mitigation Agency of Ngada Regency

Tabel 1.1.6 **Topografi Kabupaten Ngada Menurut Ketinggian, 2017**
Table 1.1.6 **Topography In Ngada By Height, 2017**

Ketinggian <i>Altitude</i>	Luas <i>Area</i> (Km ²)	Persentase <i>Percentage</i> (%)
(1)	(2)	(3)
0 - 250	441.87	27.26
251 - 500	322.02	19.87
501 - 750	192.62	11.88
751 - 1000	408.76	25.22
> 1000	255.65	15.77
Jumlah / Total	1 620.92	100.00

Sumber : Badan Pusat Statistik
Source BPS - Statistics Indonesia

1.2 IKLIM/CLIMATE

Tabel
Table 1.2.1 **Jumlah Curah Hujan (mm³) dan Hari Hujan (hari) Menurut Bulan di Kecamatan Bajawa, Kabupaten Ngada 2017**
Amount of Precipitation (mm³) and Number of Rainy Days (days) by Month in Bajawa Subdistrcit, Ngada Regency, 2017

Bulan/Month	Curah Hujan Precipitation	Hari Hujan Rainy Days
(1)	(2)	(3)
Januari/January	356	16
Februari/February	248	19
Maret/March	301	15
April/April	392	16
Mei/May	89	15
Juni/June*
Juli/July	181	14
Agustus/August	25	4
September/September	32	4
Oktober/October	53	13
November/November	574	24
Desember/December	442	19

Sumber : Stasiun Klimatologi Lasiana Kupang
 Source : Class II Climatological Station of Lasiana Kupang

PEMERINTAHAN
GOVERNMENT**2**

Persentase Pegawai Negeri Sipil
Menurut Tingkat Pendidikan
dan Jenis Kelamin di Kabupaten Ngada
(Persen)

2017



1.01

S2

0.27

17.83

D IV / S1

25.74

7.77

DI / DII / DIII

18.05

13.31

SLTA

13.04

1.42

SLTP

0.25

1.28

SD

0.03



PENJELASAN TEKNIS

TECHNICAL NOTES

1. Sesuai Undang-undang Nomor 22 Tahun 1999, Pemerintah Daerah adalah Kepala Daerah beserta Perangkat Daerah lainnya sebagai Badan Eksekutif Daerah. Sedangkan Pemerintahan Daerah adalah penyelenggara Pemerintah Daerah Otonom oleh Pemerintah Daerah dan DPRD menurut azas desentralisasi. Penyebutan nomenklatur berubah sebagai berikut :
 - Sebutan Kabupaten Daerah Tingkat II Ngada diubah menjadi Kabupaten Ngada.
 - Sebutan Pemerintah Kabupaten Daerah Tingkat II Ngada diubah menjadi Pemerintah Kabupaten Ngada.
 - Sebutan Bupati Kepala Daerah Tingkat II Ngada diubah menjadi Bupati Ngada.
 - Sebutan Dewan Perwakilan Rakyat Daerah Kabupaten Daerah Tingkat II Ngada diubah menjadi Dewan Perwakilan Rakyat Daerah Kabupaten Ngada
 - Sebutan Sekretaris Wilayah / Daerah Kabupaten Daerah Tingkat II Ngada diubah menjadi Sekretaris Daerah Kabupaten Ngada.
 2. Kabupaten Ngada yang sebelumnya terdiri dari 16 kecamatan hingga pada tahun 2007 terjadi pemekaran wilayah sehingga tersisa 9 kecamatan antara lain Aimere, Jerebuu, Bajawa, Golewa, Bajawa Utara, Soa, Riung, Riung Barat
1. *As per Act No. 22 of 1999, the Regional Government is the Regional Head of the regional and the other as the Regional Executive Board. While Local Government is the organizer of the Autonomous Regional Government by the Regional Government and the Parliament according to the principle of decentralization. Thus the mention of nomenclature changes as follows:*
 - *The Term of Regional Level II Ngada Regency converted into Ngada Regency.*
 - *The term of Government of Regional Level II Ngada Regency converted into Government of Ngada Regency.*
 - *The Term of Regent of Regional Level II Ngada Regency converted into Regent of Ngada Regency.*
 - *The term of House of Representatives Regional Level II Ngada Regency converted into House of Representatives Regional Ngada Regency.*
 - *The term of Secretary Regional of Regional Level II Ngada Regency converted into Secretary Regional of Ngada Regency.*
 2. *Ngada Regency which previously consisted of 16 districts, in 2007 into 9 districts, among others Aimere, Jerebuu, Bajawa, Golewa, North Bajawa, Soa, Riung, West Riung and Wolomeze. The Bajawa city is The*

**PEMERINTAHAN
GOVERNMENT**

dan Wolomeze. Kota Bajawa adalah Ibukota Kabupaten Ngada yang terletak di Kecamatan Bajawa sesuai PERDA NO. 2 Tahun 2004.

Dan pada akhir tahun 2012, Kecamatan di Kabupaten Ngada mengalami pemekaran menjadi 12 Kecamatan. Kecamatan hasil pembentukan baru yakni, Inerie, Golewa Selatan dan Golewa Barat.

capital city of Ngada located in the District Bajawa in accordance PERDA NO. 2 of 2004.

At 2012, Ngada Regency Has 12 Districts.

<https://ngadakab.bps.go.id>

PERSENTASE ANGKATAN KERJA MENURUT LAPANGAN USAHA DI KABUPATEN NGADA 2017

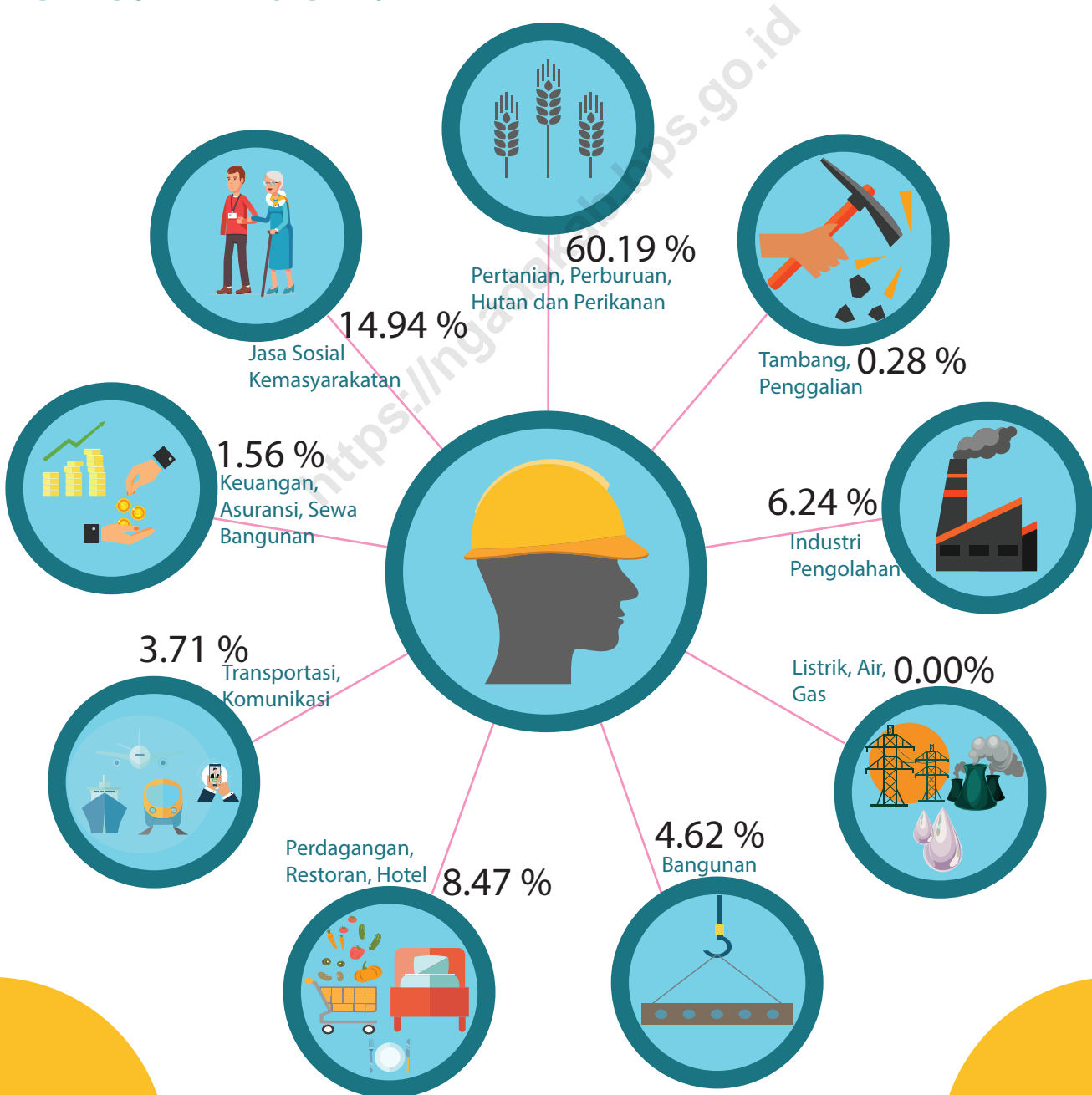

2.1 WILAYAH ADMINISTRATIF / ADMINISTRATIVE AREA

Tabel 2.1.1 Jumlah Desa/Kelurahan Menurut Kecamatan di Kabupaten Ngada 2017
Table 2.1.1 *Number of Subdistricts and Villages by Regency/City in Ngada Regency 2017*

	<i>Kecamatan Subdistrict</i>	<i>Desa Village</i>	<i>Kelurahan Village</i>
	(1)	(3)	(4)
1	Aimere	8	2
2	Jerebuu	12	-
3	Inerie	10	-
4	Bajawa	13	9
5	Golewa	14	2
6	Golewa Selatan	12	-
7	Golewa Barat	9	1
8	Bajawa Utara	11	-
9	Soa	14	-
10	Riung	14	2
11	Riung Barat	10	-
12	Wolomeze	8	-
	Kab. Ngada	135	16

Sumber : Badan Pusat Statistik
Source : BPS -Statistics Indonesia

**Jumlah Desa/Kelurahan, Dusun/Lingkungan, RT dan Jarak
Dari Ibukota Desa Ke Ibukota Kecamatan di Kabupaten
Ngada 2017**
*Number of Villages, Dusun / Lingkungan, RT and Distance
from the Capital of the Village to the Capital of the District
in Ngada District 2017*

**Tabel
Table** 2.1.2

Desa / Kelurahan <i>Villages</i>	IbukotaDesa / Kelurahan <i>Capital Villages</i>	Banyaknya / <i>Numbers</i>		Jarak Dari Kota Desa Ke Kota Kec <i>(6)</i>
		Dusun / Lingk. <i>(3)</i>	RT <i>(5)</i>	
<i>(1)</i>	<i>(2)</i>	<i>(3)</i>	<i>(5)</i>	<i>(6)</i>
010 Kec. Aimere				
1 Foa ^{*)}	Waewaru	4	16	4
2 Aimere Timur	Aimere	4	16	-
3 Aimere ^{*)}	Aimere	3	10	-
4 Keligejo	Paukate	4	14	5
5 Heawea	Lopijo	4	8	22
6 Lekogoko	Lekogoko	4	12	1
7 Legalapu	Gemo	4	8	2
8 Binawali	Bidhu	4	8	5
9 Kila	Kila	4	8	5
10 Waesae	Lokadhapa	4	11	1
Kec. Aimere	Aimere	39	109	xx

*) Kelurahan

Bersambung ke hal berikut / continued to next page....

Lanjutan Tabel / Continued Table 2.1.2

Desa / Kelurahan <i>Villages</i>	Ibukota Desa/Kelurahan <i>Capital Villages</i>	Banyaknya / <i>Numbers</i>		Jarak Dari Kota Desa Ke Kota Kec	
		Dusun / Lingk.	RT		
(1)	(2)	(3)	(5)	(6)	
011 Kec. Jerebuu					
1	Dariwali	Malanage	3	10	2
2	Naruwolo	Dona	4	11	12
3	Tiworiwu	Bena	4	12	3
4	Watumanu	Gurusina	4	14	2
5	Nenowea	Rutojawa	3	9	11
6	Naruwolo I	Doka	4	9	10
7	Naruwolo II	Jeru	3	7	15
8	Dariwali I	Bu' u	4	13	0.5
9	Nio Lewa	Nio	3	8	2.5
10	Tiworiwu I	Tude	4	9	2
11	Tiworiwu II	Watumeze	3	6	6
12	Batajawa	Bata	4	10	12
Kec. Jerebuu		Jerebuu	44	118	xx

Bersambung ke hal berikut / continued to next page....

**PEMERINTAHAN
GOVERNMENT**

Lanjutan Tabel / Continued Table 2.1.2

	Desa / Kelurahan <i>Villages</i>	IbukotaDesa / Kelurahan <i>Capital Villages</i>	Banyaknya / <i>Numbers</i>		Jarak Dari Kota Desa Ke Kota Kec
			Dusun / Lingk.	RT	
	(1)	(2)	(3)	(5)	(6)
012	Kec. Inerie				
1	Paupaga	Paupaga	4	9	11
2	Sebowuli	Pomasule	4	8	10
3	Inerie	Malapedho	4	13	8
4	Warupele II	Warupele	4	12	7
5	Warupele I	Ruto	4	16	6
6	Kelitei	Kelitei	3	9	4
7	Manubhara	Ngadhusawu	4	10	4
8	Tiwurana	Tolorajo	4	8	2
9	Waebela	Waebela	4	13	-
10	Legeriwu	Pali	3	6	6
Kec. Inerie		Waebela	38	107	xx

Bersambung ke hal berikut / continued to next page....

Lanjutan Tabel / Continued Table 2.1.2

Desa / Kelurahan <i>Villages</i>	Ibukota Desa/Kelurahan <i>Capital Villages</i>	Banyaknya / <i>Numbers</i>		Jarak Dari Kota Desa Ke Kota Kec.
		Dusun / Lingk.	RT	
(1)	(2)	(3)	(5)	(6)
020 Bajawa				
1 Bajawa *)	Ngalisabu	3	23	3
2 Faobata *)	Bobou	2	15	-
3 Tanalodu *)	Tanalodu	3	21	2
4 Kisanata *)	Kisanata	3	11	2
5 Jawameze *)	Wakomenge	2	10	3
6 Trikora *)	Trikora	3	13	2
7 Ngedukelu *)	Ngedukelu	3	19	2
8 Lebijaga *)	Lekosoro	3	24	1
9 Susu *)	Bogenga	3	12	4
10 Beja	Bowejo	2	12	10
11 Bomari	Ngeduwatu	4	10	9
12 Ubedolumolo	Boua	4	16	7
13 Beiwali	Beiposo	4	8	7
14 Wawowae	Borewu	4	11	7
15 Naru	Naru	4	15	3
16 Borani	Boradho	4	8	8
17 Langagedha	Wolo Dhoho	4	8	10
18 Pape	Pape	4	8	6
19 Bowali	Radha	4	8	2
20 Ngoranale	Ngoranale	4	9	5
21 Bela	Bela	4	11	3
22 Ubedolumolo I	Bejo	4	14	6
Kec. Bajawa	Surisina	75	286	xx

*) Kelurahan

Bersambung ke hal berikut / continued to next page....

Lanjutan Tabel / Continued Table 2.1.2

Desa / Kelurahan <i>Villages</i>	Ibukota Desa/Kelurahan <i>Capital Villages</i>	Banyaknya / <i>Numbers</i>		Jarak Dari Kota Kec. Ke Kota Kec.
		Dusun / Lingk.	RT	
(1)	(2)	(3)	(5)	(6)
030 Golewa				
1 Sarasedu	Wolorowa	3	11	2
2 Malanuzza	Malanuzza	4	11	1
3 Todabelu ^{*)}	Toda	3	11	4
4 Ratogesa	Tibakisa	2	12	10
5 Dadawea	Jadho	2	9	9
6 Were I	Kelingilo	3	12	7
7 Radabata	Doka	4	16	7
8 Mataloko ^{*)}	Mataloko	3	10	1.5
9 Sangadeto	Zepe	3	11	12
10 Were	Waesia	4	10	9
11 Were IV	Malajere	4	8	7
12 Sarasedu I	Feo	4	8	3
13 Malanuzza I	Kuwujawa	3	6	4
14 Ulubelu	Belu	3	6	1
15 Eko Roka	Ratusoro	3	7	2
16 Wae la	Wolokuru	4	8	2
Kec. Golewa	Mataloko	52	156	xx

^{*)} Kelurahan

Bersambung ke hal berikut / continued to next page....

Lanjutan Tabel / Continued Table 2.1.2

Desa / Kelurahan <i>Villages</i>	IbukotaDesa / Kelurahan <i>Capital Villages</i>	Banyaknya / <i>Numbers</i>		Jarak Dari Kota Desa Ke Kota Kec	
		Dusun / Lingk.	RT		
(1)	(2)	(3)	(5)	(6)	
012 Kec. Golewa Selatan					
1	Bawarani	Bawarani	4	10	20
2	Wogowela	Ngedusuba	3	7	17
3	Watusipi	Watusipi	4	8	14
4	Boba	Ngedubasa	4	12	19
5	Boba I	Wajawio	3	10	18
6	Were II	Waturoka	4	13	1
7	Were III	Utaseko	4	12	12
8	Kezewea	Maumbawa	4	11	13
9	Nirmala	Niba	4	12	8
10	Takatunga	Lelo	3	13	10
11	Sadha	Laja	4	14	6
12	Radamasa	Ine Ramu	3	6	4
Kec. Golewa Selatan		Waturoka	44	128	xx

Bersambung ke hal berikut / continued to next page....

Lanjutan Tabel / Continued Table 2.1.2

Desa / Kelurahan <i>Villages</i>	IbukotaDesa / Kelurahan <i>Capital Villages</i>	Banyaknya / <i>Numbers</i>		Jarak Dari Kota Desa Ke Kota Kec	
		Dusun / Lingk.	RT		
(1)	(2)	(3)	(5)	(6)	
012 Kec. Golewa Barat					
1	Bea Pawe	Bhetopadhi	4	9	5
2	Watunay	Ngedume'e	3	9	5
3	Rakateda I	Nuamuzi	2	8	6
4	Rakateda II	Warikeo	2	9	3
5	Dizi Gedha	Dizi	4	8	2
6	Sobo	Botu	4	12	1
7	Sobo I	Wolodhala	4	8	34
8	Rakalaba	Tiwumaghi	4	15	1
9	Mangulewa ^{*)}	Mangulewa	3	17	1
10	Turekisa	Turengadha	4	12	3
Kec. Golewa Barat		Rakalaba	34	107	xx

*) Kelurahan

Bersambung ke hal berikut / continued to next page....

Lanjutan Tabel / Continued Table 2.1.2

Desa / Kelurahan <i>Villages</i>	Ibukota Desa/Kelurahan <i>Capital Villages</i>	Banyaknya / <i>Numbers</i>		Jarak Dari Kota Kec. Ke Kota Kec.	
		Dusun / Lingk.	RT		
(1)	(2)	(3)	(5)	(6)	
070 Kec. Bajawa Utara					
1	Waewea	Watundoko	4	10	31
2	Uluwae	Malawaru	4	8	5
3	Inelika	Lokangeko	4	10	20
4	Wololika	Gouparu	4	10	16
5	Inegenan	Wolomeli	4	9	8
6	Watukapu	Mawu	4	8	1
7	Nabelena	Kisaraghe	4	15	10
8	Uluwae I	Alowulan	4	8	6
9	Uluwae II	Malakikiku	4	8	7
10	Genamere	Waemata	4	10	3
11	Turamuri	Boba	4	13	20
Kec. Bajawa Utara		Watukapu	44	109	xx

Bersambung ke hal berikut / continued to next page....

Lanjutan Tabel / Continued Table 2.1.2

Desa / Kelurahan <i>Villages</i>	Ibukota Desa/Kelurahan <i>Capital Villages</i>	Banyaknya / <i>Numbers</i>		Jarak Dari Kota Kec. Ke Kota Kec.
		Dusun / Lingk.	RT	
(1)	(2)	(3)	(5)	(6)
071 Kec. Soa				
1 Tarawaja	Anafolo	2	13	4
2 Loa	Loa	4	12	3
3 Mengeruda	Mengeruda	4	16	6
4 Piga	Piga	2	8	4
5 Masu	Masumeli	4	8	4
6 Seso	Bomolo	4	16	1
7 Waepana	Waepana	4	17	1
8 Masu Kedhi	Masu Kedhi	4	14	2.5
9 Ngabheo	Mue Gae	4	8	2.5
10 Libunio	Mongesu	4	15	2
11 Meli Waru	Nepa	3	8	4
12 Tarawali	Wuli	4	14	3
13 Bogoboa	Bogoboa	4	14	4
14 Piga I	Piga I	4	8	3
Kec. Soa	Waepana	51	171	xx

Bersambung ke hal berikut / continued to next page....

Lanjutan Tabel / Continued Table 2.1.2

Desa / Kelurahan <i>Villages</i>	Ibukota Desa/Kelurahan <i>Capital Villages</i>	Banyaknya / <i>Numbers</i>		Jarak Dari Kota Desa Ke Kota Kec.
		Dusun / Lingk.	RT	
(1)	(2)	(3)	(5)	(6)
080 Riung				
1 Taen Terong	Marolidhong	3	7	20
2 Rawangkalo	Rawangkalo	3	16	15
3 Wangka	Wangka	4	19	18
4 Lengkosambi	Wewolaci	4	8	16
5 Tadho	Bekek	4	11	11
6 Benteng Tengah*)	Golokutu	4	14	1
7 Nangamese*)	Punsu	4	10	0
8 Latung	Mbarungkeli	3	10	5
9 Sambinasi	Damu	3	15	10
10 Wangka Selatan	Tanalain	4	16	21
11 Lengkosambi Timur	Bhaubhelek	3	6	16
12 Lengkosambi Barat	Wewolaci	3	6	14
13 Taen Terong I	Rawuk	3	6	24
14 Taen Terong II	Natartuak	3	6	24
15 Lengkosambi Utara	Watulajar	3	6	21
16 Sambinasi Barat	Marotauk	3	9	18
Kec. Riung	Riung	54	165	xx

*) Kelurahan

Bersambung ke hal berikut / continued to next page....

Lanjutan Tabel / Continued Table 2.1.2

Desa / Kelurahan <i>Villages</i>	Ibukota Desa/Kelurahan <i>Capital Villages</i>	Banyaknya / <i>Numbers</i>		Jarak Dari Kota Desa Ke Kota Kec.
		Dusun / Lingk.	RT	
<i>(1)</i>	<i>(2)</i>	<i>(3)</i>	<i>(5)</i>	<i>(6)</i>
081 Riung Barat				
1 Wolomeze	Maronggela	2	10	2
2 Ria	Nggiringling	4	16	2
3 Lanamai	Tedhing	4	11	6
4 Benteng Tawa	Lindi	4	8	80
5 Ngara	Munting	4	14	15
6 Ria I	Nintal	4	9	8
7 Wolomeze I	Puransibu	3	8	3
8 Lanamai I	Teong	3	11	8
9 Benteng Tawa I	Ruping Mok	3	11	85
10 Wolomeze II	Tiwupau	3	7	8
Kec. Riung Barat	Maronggela	34	105	xx

Bersambung ke hal berikut / continued to next page....

Lanjutan Tabel / Continued Table 2.1.2

Desa / Kelurahan <i>Villages</i>	Ibukota Desa/Kelurahan <i>Capital Villages</i>	Banyaknya / <i>Numbers</i>		Jarak Dari Kota Desa Ke Kota Kec.	
		Dusun / Lingk.	RT		
(1)	(2)	(3)	(5)	(6)	
082 Kec.Wolomeze					
1	Turaloa	Nggurunuca	3	6	12
2	Denatana	Welas	3	9	1
3	Mainai	Ndekudenu	4	11	6
4	Nginamanu	Kurubokho	2	9	8
5	Nginamanu Selatan	Malafay	3	6	30
6	Nginamanu Barat	Ije	3	9	40
7	Denatana Timur	Poma	3	9	0.5
8	Wue	Natarandang	3	9	0.5
Kec. Wolomeze		Wanga Welu	24	68	xx

Sumber / *Source* : Survei Potensi Desa BPS dan Badan Pemberdayaan Perempuan dan Masyarakat Desa Kabupaten Ngada digabung

**Penerbitan Sertifikat Hak Atas Tanah Di Kabupaten Ngada
Menurut Kecamatan dan Jenis Hak 2017
*Issuance of Land Rights Certificates in Ngada Regency by
Subdistrict and Right Type 2017***

**Tabel
Table** 2.1.3

Kecamatan <i>District</i>	Hak Milik		Hak Pakai	
	Jumlah	Luasnya	Jumlah	Luasnya
(1)	(2)	(3)	(4)	(5)
1 Aimere	3 847	12 191 087	3	13 717
2 Jerebuu	523	693 042	5	28 980
3 Inerie	1 739	3 982 338	13	81 518
4 Bajawa	6 345	9 814 771	23	131 503
5 Golewa	4 453	14 161 659	13	212 869
6 Golewa Selatan	2 476	5 050 675	7	41 372
7 Golewa Barat	83	167 039	1	8 295
8 Bajawa Utara	3 673	11 538 583	4	36 972
9 Soa	9 450	27 895 208	11	158 592
10 Riung	7 318	19 326 872	13	117 773
11 Riung Barat	1 480	8 612 447	19	148 700
12 Wolomeze	1 758	5 147 207	15	233 412
Jumlah	43 145	118 580 928	127	1 213 703

Bersambung ke hal berikut / continued to next page....

Lanjutan Tabel / Continued Table 2.1.3

	Kecamatan <i>District</i>	M ²			
		Hak Guna Bangunan		Hak Guna Usaha	
		Jumlah	Luasnya	Jumlah	Luasnya
(1)	(6)	(7)	(8)	(9)	
1	Aimere	1	2 050	-	-
2	Jerebuu	-	-	-	-
3	Inerie	-	-	-	-
4	Bajawa	-	-	-	-
5	Golewa	1	400	-	-
6	Golewa Selatan	1	777	-	-
7	Golewa Barat	-	-	-	-
8	Bajawa Utara	-	-	-	-
9	Soa	-	-	-	-
10	Riung	6	19 633	-	-
11	Riung Barat	-	-	-	-
12	Wolomeze	-	-	-	-
Jumlah		9	22 860	-	-

Bersambung ke hal berikut / continued to next page....

**PEMERINTAHAN
GOVERNMENT**

Lanjutan Tabel / Continued Table 2.1.3

M²

	Kecamatan <i>District</i>	Hak Pengelolaan		Jumlah Penerbitan	
		Jumlah	Luasnya	Jumlah	Luasnya
	(1)	(10)	(11)	(12)	(13)
1	Aimere	1	2 036 000		14 246 706
2	Jerebuu	-	-		722 550
3	Inerie	-	-		4 065 608
4	Bajawa	-	-		9 952 642
5	Golewa	-	-		14 379 395
6	Golewa Selatan	-	-		5 095 308
7	Golewa Barat	-	-		175 418
8	Bajawa Utara	-	-		11 579 232
9	Soa	-	-		28 063 261
10	Riung	-	-		19 471 615
11	Riung Barat	-	-		8 762 646
12	Wolomeze	-	-		5 382 392
Jumlah		1	2 036 000		121 896 773

Catatan / Note : data per 10 Juli 2018 / data as of July, 10 2018

Sumber : Badan Pertanahan Nasional Kabupaten Ngada

Source : National Land Agency of Ngada Regency

2.2 DEWAN PERWAKILAN RAKYAT DAERAH
THE REGIONAL HOUSE OF REPRESENTATIVE

**Jumlah Anggota Dewan Perwakilan Rakyat Daerah
Menurut Partai Politik dan Jenis Kelamin di Kabupaten
Ngada 2017**
*Number of Members of The Regional House of
Representatives by Political Parties and Sex in Ngada
Regency 2017*

	Partai Politik <i>Political Partied</i>	Jenis Kelamin		Jumlah <i>Total</i>
		Laki – laki <i>Male</i>	Perempuan <i>Female</i>	
	(1)	(2)	(3)	(4)
1	Partai Nasdem	15	10	25
2	Partai Kebangkitan Bangsa	14	11	25
3	Partai Keadilan Sejahtera	15	10	25
4	Partai Demokrasi Indonesia Perjuangan	15	10	25
5	Partai Golongan Karya	15	10	25
6	Partai Gerakan Indonesia Raya	15	10	25
7	Partai Demokrat	15	10	25
8	Partai Amanat Nasional	15	10	25
9	Partai Persatuan Pembangunan	2	2	4
10	Partai Hati Nurani Rakyat	15	10	25
11	Partai Bulan Bintang	2	2	4
12	Partai Keadilan dan Persatuan Indonesia	15	10	25
	Jumlah/Total	153	105	258

Sumber / Souce : KPUD Ngada

**PEMERINTAHAN
GOVERNMENT**

**2.3 PEGAWAI NEGERI SIPIL
CIVIL SERVANTS**

Tabel 2.3.1 Jumlah Pegawai Negeri Sipil Menurut Dinas/Instansi Pemerintah dan Jenis Kelamin di Kabupaten Ngada 2017
Number of Civil Servants by Institution/Office and Sex in Ngada Regency 2017

Dinas/Instansi	Laki - Laki	Perempuan	Jumlah
	<i>Male</i>	<i>Female</i>	<i>Total</i>
(1)	(2)	(3)	(4)
Sekretariat Daerah	60	42	102
Sekretariat DPRD	20	8	28
Inspektorat	15	17	32
Badan Perencanaan Pembangunan Daerah	13	13	26
Badan Kesatuan Bangsa, Politik, Dan Perlindungan Masyarakat	9	9	18
Badan Kepegawaian, Pendidikan Dan Pelatihan	34	58	92
Badan Penanggulangan Bencana Daerah	14	4	18
Badan Keuangan	44	36	80
Dinas Pemberdayaan Masyarakat dan Desa, Pemberdayaan Perempuan dan Perlindungan anak	17	12	29
Dinas Lingkungan Hidup	13	13	26
Dinas Penanaman Modal dan Pelayanan Terpadu Satu Pintu	11	16	27
Dinas Ketahanan Pangan	10	16	27
Dinas Kesehatan	91	319	410
Dinas Pekerjaan Umum dan Penataan Ruang	54	5	59

Bersambung ke hal berikut / continued to next page....

Lanjutan Tabel / Continued Table 2.3.1

.Dinas/Instansi Institution/Office	Laki - Laki Male	Perempuan Female	Jumlah Total
<i>(1)</i>	<i>(2)</i>	<i>(3)</i>	<i>(4)</i>
Dinas Pertanian	69	40	109
Dinas Peternakan	20	30	50
Dinas Administrasi Kependudukan, Pengendalian Penduduk dan Keluarga Berencana	17	12	29
Dinas Koperasi Usaha Kecil Menengah dan Perdagangan	18	7	25
Dinas Perindustrian	16	3	19
Dinas Perhubungan	21	11	32
Dinas Sosial	9	8	17
Dinas Transmigrasi dan Tenaga Kerja	6	11	17
Dinas Kelautan dan Perikanan	14	6	20
Dinas Pendidikan	508	1 127	1 635
Dinas Kepemudaan dan Olahraga	13	4	17
Dinas Kearsipan	7	12	19
Dinas Perumahan, Kawasan Permukiman, dan Pertanahan	20	7	27
Dinas Komunikasi dan Informatika	9	9	18
Dinas Pariwisata dan Kebudayaan	17	12	29
Satuan Polisi Pamong Praja dan Kebakaran	49	5	54
RSUD Bajawa	38	204	242
Sekretariat KPUD Kabupaten Ngada	4	2	6

Bersambung ke hal berikut / continued to next page....

**PEMERINTAHAN
GOVERNMENT**

Lanjutan Tabel / Continued Table 2.3.1

.Dinas/Instansi Institution/Office	Laki - Laki Male	Perempuan Female	Jumlah Total
(1)	(2)	(3)	(4)
Kecamatan Aimere	18	16	34
Kecamatan Inerie	17	4	21
Kecamatan Golewa	15	20	35
Kecamatan Golewa Selatan	15	4	19
Kecamatan Golewa Barat	12	7	19
Kecamatan Bajawa	47	28	75
Kecamatan Soa	16	9	25
Kecamatan Riung	27	12	39
Kecamatan Wolomeze	9	5	14
Kecamatan Riung Barat	15	4	19
Kecamatan Jerebuu	12	4	16
Kecamatan Bajawa Utara	12	1	13

Sumber / Source : Badan Kepegawaian, Pendidikan dan Pelatihan Kabupaten Ngada

Tabel 2.3.2
Table

Jumlah Pegawai Negeri Sipil Menurut Tingkat Pendidikan Tertinggi yang Ditamatkan dan Jenis Kelamin di Kabupaten Ngada 2017

Number of Civil Servants by Education Attainment and Sex In Ngada Regency 2017

Tingkat Pendidikan <i>Education Level</i>	Laki-Laki <i>Male</i>	Perempuan <i>Female</i>	Jumlah <i>Total</i>
<i>(1)</i>	<i>(2)</i>	<i>(3)</i>	<i>(4)</i>
1. SD / <i>Elementary School</i>	47	1	48
2. SMP / <i>Junior High School</i>	52	9	61
3. SMU / <i>Senior High School</i>	488	478	966
4. D1 / D2 / D3	285	662	947
5. S1 / D4	654	944	1 598
6. S2	37	10	47
Jumlah / <i>Total</i>	1 563	2 104	3 667

Sumber / *Source* : Badan Kepegawaian, Pendidikan dan Pelatihan Kabupaten Ngada

**PEMERINTAHAN
GOVERNMENT**

**Tabel 2.3.3 Jumlah Pegawai Negeri Sipil Menurut Golongan
Kepangkatan dan Jenis Kelamin di Kabupaten Ngada 2017
Table 2.3.3 Number of Civil Servants by Hierarchy And Sex In Ngada
Regency 2017**

Golongan Class	Laki - Laki Male	Perempuan Female	Jumlah Total
(1)	(2)	(3)	(4)
I/A (Juru Muda)	8	-	8
I/B (Juru Muda Tingkat I)	11	-	11
I/C (Juru)	29	4	33
I/D (Juru Tingkat I)	12	-	12
Golongan I/Range I	60	4	64
II/A (Pengatur Muda)	61	25	86
II/B (Pengatur Muda Tingkat I)	63	52	115
II/C (Pengatur)	167	148	315
II/D (Pengatur Tingkat I)	74	78	152
Golongan II/Range II	365	303	668
III/A (Penata Muda)	151	446	597
III/B (Penata Muda Tingkat I)	234	495	729
III/C (Penata)	162	261	423
III/D (Penata Tingkat I)	219	308	527
Golongan III/Range III	766	1 510	2 276
IV/A (Pembina)	267	305	572
IV/B (Pembina Tingkat I)	41	17	58
IV/C (Pembina Utama Muda)	23	5	28
IV/D (Pembina Utama Madya)	1	-	1
IV /E (Pembina Utama)	-	-	-
Golongan IV/Range IV	332	327	659
Jumlah / Total	1 523	2 144	3 667

Sumber / Source : Badan Kepegawaian Pendidikan dan Pelatihan Kabupaten Ngada

PENJELASAN TEKNIS

1. Penduduk Kabupaten Ngada adalah semua orang yang berdomisili di wilayah teritorial Kabupaten Ngada selama 6 bulan atau lebih atau mereka yang berdomisili kurang dari 6 bulan tetapi bertujuan untuk menetap.
2. Rata-rata pertumbuhan penduduk adalah angka yang menunjukkan tingkat pertambahan penduduk per tahun dalam jangka waktu tertentu.
3. Kepadatan penduduk adalah banyaknya penduduk per kilometer persegi.
4. Rasio Jenis Kelamin adalah perbandingan antara banyaknya penduduk laki-laki dengan banyaknya penduduk perempuan pada suatu daerah dan waktu tertentu. Biasanya dinyatakan dengan banyaknya penduduk laki-laki untuk 100 penduduk perempuan.
5. Rumah Tangga adalah seseorang atau sekelompok orang yang mendiami sebagian atau seluruh bangunan fisik/sensus, dan biasanya tinggal bersama serta pengelolaan makan dari satu dapur. Yang dimaksud makan dari satu dapur adalah jika pengurusan kebutuhan sehari-harinya dikelola bersama-sama menjadi satu

TECHNICAL NOTES

1. *The population of Ngada Regency are all residents of the entire territory of Ngada Regency who have stayed for 6 months or longer, and those who intended to stay more than 6 months even though their length of stay is less than 6 months.*
2. *The Average growth rate of population is the annual population growth rate over a certain period.*
3. *Population density is the number of inhabitants per square kilometer.*
4. *Sex Ratio is the ratio of males population to females population in a given area and time, usually expressed as the number of males for every 100 females.*
5. *Household is an individual or group of people living in a physical/census building unit or part of it and usually commit on a common provision for food and other essentials of living. Common provision for food means one organising daily needs for all of household members.*

PENDUDUK DAN KETENAGAKERJAAN POPULATION AND EMPLOYMENT

6. Anggota Rumah Tangga adalah semua orang yang biasanya bertempat tinggal di suatu rumah tangga, baik yang berada di rumah pada waktu pencacahan maupun yang sementara tidak ada.
 7. Rata-rata Anggota Rumah Tangga adalah angka yang menunjukkan rata-rata jumlah anggota rumah tangga per rumah tangga.
 8. Sumber utama data ketenagakerjaan adalah Survei Angkatan Kerja Nasional (Sakernas). Survei ini khusus dirancang untuk mengumpulkan informasi/data ketenagakerjaan. Pada beberapa survei sebelumnya, pengumpulan data ketenagakerjaan dipadukan dalam kegiatan lainnya, seperti Survei Sosial Ekonomi Nasional (Susenas), Sensus Penduduk (SP), dan Survei Penduduk Antar Sensus (SUPAS). Sakernas pertama kali diselenggarakan pada tahun 1976, kemudian dilanjutkan pada tahun 1977 dan 1978. Pada tahun 1986-1993, Sakernas diselenggarakan secara triwulanan di seluruh provinsi di Indonesia, baru sejak tahun 1994-2001, Sakernas dilaksanakan secara tahunan yaitu setiap bulan Agustus. Pada tahun 2002-2004, di samping Sakernas tahunan dilakukan pula Sakernas Triwulanan. Sakernas Triwulanan ini dimaksudkan untuk memantau indikator ketenagakerjaan secara dini di Indonesia, yang mengacu pada KILM (The Key Indicators of the Labour Market) yang direkomendasikan oleh
6. *Household member is a person who usually lives in a household regardless of their location at the time of enumeration.*
 7. *Average household size is the average number of household members per household.*
 8. *The main source of employment data is National Labour Force Survey (Sakernas). This survey is specifically designed to collect information on labour force statistics. Previously, the collection of such data was integrated with other surveys, such as National Socio-Economic Survey (Susenas), Population Census (SP), and Inter-censal Population Survey (SUPAS). The first Sakernas was conducted in 1976, then conducted annually during the period 1977-1978. During 1986-1993, Sakernas was conducted quarterly in all provinces in Indonesia, only since 1994 until 2001 Sakernas was conducted yearly, every August of the year. During the period 2002-2004, besides a yearly Sakernas, BPS also conducted a quarterly Sakernas. A Quarterly Sakernas is aimed to monitor the prompt indicators of Indonesian labour market which referred to the Key Indicators of the Labour Market (KILM) recommended by ILO (the International Labour Organization). Since 2005, Sakernas has been conducted in semester*

PENDUDUK DAN KETENAGAKERJAAN POPULATION AND EMPLOYMENT

ILO (the International Labour Organization). Sejak tahun 2005, pengumpulan data Sakernas dilaksanakan secara semesteran pada bulan Februari (Semester I) dan Agustus (Semester II).

Sejak Sakernas 2001, konsep status pekerjaan dan pengangguran mengalami perluasan dan penyempurnaan. Status pekerjaan yang pada Sakernas 2000 hanya 5 kategori, mulai tahun 2001 ditambahkan kategori baru yaitu: pekerja bebas di pertanian dan pekerja bebas di non pertanian. Selain itu, dalam rangka menyesuaikan dengan konsep ILO, konsep pengangguran terbuka diperluas yaitu di samping mencakup penduduk yang aktif mencari pekerjaan, mencakup pula kelompok penduduk yang sedang mempersiapkan usaha/pekerjaan baru, dan kelompok penduduk yang tidak mencari pekerjaan, karena merasa tidak mungkin mendapatkan pekerjaan serta kelompok penduduk yang tidak aktif mencari pekerjaan dengan alasan sudah mempunyai pekerjaan tetapi belum mulai bekerja. Hasil Sakernas semester I (Februari 2010) disajikan hanya sampai tingkat provinsi (jumlah sampel 69.824 rumah tangga). Selanjutnya pada Sakernas semester II (Agustus 2010) disajikan sampai tingkat kabupaten/kota, karena jumlah sampel yang besar (311.776 rumah tangga). *Inflation factor* yang digunakan dalam penghitungan angka hasil sakernas

period, i.e February (Semester I) and August (Semester II) .

Since 2001 Sakernas, the concept of employment status and unemployment was revised. The employment status, previously covered only 5 categories, but since 2001 two new categories of casual employee both in agriculture and non agriculture sectors have been added. In addition, to adapt the ILO concept, the concept of open unemployment was also extended. Open unemployment covers population who were looking for work, population who were establishing a new business/firm/establishment, discouraged job seekers, and those who were not actively looking for work with the reason of already having job but not starting to work. The result of Sakernas for the first semester (February) of 2010 was presented at the province level (sample size, 69,824 households), but the result of Sakernas for the second semester (August 2010) was published up to regency/municipality level as the sample size was increased to 311,776 households. The inflation factor was calculated on the basis of total population categorized by age group, province, and region (urban and rural) as population projection result.

PENDUDUK DAN KETENAGAKERJAAN POPULATION AND EMPLOYMENT

didasarkan pada total penduduk Indonesia dirinci menurut kelompok umur, provinsi dan daerah perkotaan dan pedesaan hasil proyeksi penduduk.

9. Penduduk Usia Kerja adalah penduduk yang berumur 15 tahun ke atas.
 10. Angkatan Kerja adalah penduduk usia kerja (15 tahun dan lebih) yang bekerja, atau punya pekerjaan namun sementara tidak bekerja dan pengangguran.
 11. Bekerja adalah melakukan pekerjaan dengan maksud memperoleh atau membantu memperoleh pendapatan atau keuntungan dan lamanya bekerja paling sedikit 1 jam secara terus menerus dalam seminggu yang lalu (termasuk pekerja keluarga tanpa upah yang membantu dalam suatu usaha/kegiatan ekonomi).
 12. Jumlah Jam Kerja Seluruhnya adalah jumlah jam kerja yang digunakan untuk bekerja (tidak termasuk jam kerja istirahat resmi dan jam kerja yang digunakan untuk hal-hal di luar pekerjaan).
 13. Lapangan Usaha adalah bidang kegiatan dari pekerjaan/tempat bekerja dimana seseorang bekerja. Klasifikasi lapangan usaha mengikuti Klasifikasi Baku Lapangan Usaha Indonesia (KBLI) dalam 1 digit.
9. *Working Age is population aged 15 years and over.*
 10. *Labor Force are people aged 15 years old and over, who in the previous week were working, temporarily absent from work but having jobs, and unemployment.*
 11. *The concept of working means activity intended to earn income by doing work or helping to do work at least one hour continuously during the reference week (including unpaid family worker/s for any economic activity).*
 12. *Total Working Hours is the total hours spent by an employee to perform all jobs (excluding the time used for other activities which are not classified as work).*
 13. *Industry is field of a person's activity or establishment. The classification of industries follows the Indonesia Standard Industrial Classification (KBLI) in one digit.*

**PENDUDUK DAN KETENAGAKERJAAN
POPULATION AND EMPLOYMENT**

14. Status Pekerjaan adalah kedudukan seseorang dalam unit usaha/kegiatan dalam melakukan pekerjaan.
14. *Employment Status is the status of a person at his place of work or establishment where he was employed.*
15. Pekerja Tak Dibayar adalah seseorang yang bekerja membantu usaha untuk memperoleh penghasilan/keuntungan yang dilakukan oleh salah seorang anggota rumah tangga atau bukan anggota rumah tangga tanpa mendapat upah/gaji.
15. *Unpaid Worker is a person who intended to work without pay in an establishment run by other members of the family, relative or neighbour.*

3.1 KEPENDUDUKAN / POPULATION

Tabel 3.1.1 Jumlah Penduduk dan Laju Pertumbuhan Penduduk Menurut Kecamatan di Kabupaten Ngada, 2010, 2016, dan 2017
Population and Population Growth Rate by Subdistrict in Ngada Regency, 2010, 2016, and 2017

Kecamatan Subdistrict	Jumlah Penduduk Population			Laju Pertumbuhan Penduduk per Tahun Annual Population Growth Rate (%)	
	2010	2016	2017	2010- 2017	2016- 2017
(1)	(2)	(3)	(4)	(5)	(6)
1 Aimere	8 863	9 892	10 117	1.58	2.27
2 Jerebuu	6 435	6 810	6 900	0.81	1.32
3 Inerie	6 887	6 959	6 998	0.14	0.56
4 Bajawa	36 237	39 536	40 283	1.25	1.89
5 Golewa	17 438	19 773	20 275	1.81	2.54
6 Golewa Selatan	9 416	9 689	9 774	0.41	0.88
7 Golewa Barat	9 312	10 011	10 175	1.04	1.64
8 Bajawa Utara	8 537	10 279	10 647	2.69	3.58
9 Soa	12 798	13 802	14 034	1.08	1.68
10 Riung	13 926	14 521	14 685	0.60	1.13
11 Riung Barat	7 792	8 633	8 821	1.47	2.18
12 Wolomeze	5 366	6 196	6 372	2.08	2.84
Ngada	143 007	156 101	159 081	1.26	1.91

Sumber: Proyeksi Penduduk Kabupaten Ngada 2010–2020

Source: Ngada Regency Population Projection 2010–2020

PENDUDUK DAN KETENAGAKERJAAN
POPULATION AND EMPLOYMENT

Tabel 3.1.2 Jumlah Penduduk dan Rasio Jenis Kelamin Menurut Kecamatan di Kabupaten Ngada 2017
Population and Sex Ratio by Subdistrict in Ngada Regency 2017

Kecamatan Subdistrict	Jumlah Penduduk Population			Rasio Jenis Kelamin Sex Ratio
	Laki-Laki Male	Perempuan Female	Jumlah Total	
(1)	(2)	(3)	(4)	(5)
1 Aimere	4 900	5 217	10 117	93.92
2 Jerebuu	3 178	3 722	6 900	85.38
3 Inerie	3 280	3 718	6 998	88.22
4 Bajawa	19 840	20 443	40 283	97.05
5 Golewa	9 867	10 408	20 275	94.80
6 Golewa Selatan	4 725	5 049	9 774	93.58
7 Golewa Barat	4 943	5 232	10 175	94.48
8 Bajawa Utara	5 226	5 421	10 647	96.40
9 Soa	6 832	7 202	14 034	94.86
10 Riung	7 250	7 435	14 685	97.51
11 Riung Barat	4 487	4 334	8821	103.53
12 Wolomeze	3 173	3 199	6 372	99.19
Ngada	77 701	81 380	159 081	95.48

Sumber: Proyeksi Penduduk Kabupaten Ngada 2010–2020
 Source: *Ngada Regency Population Projection 2010–2020*

PENDUDUK DAN KETENAGAKERJAAN
POPULATION AND EMPLOYMENT

Tabel
Table **3.1.3**

Distribusi dan Kepadatan Penduduk Menurut Kecamatan di
Kabupaten Ngada 2017
Population Distribution and Density by Subdistrict in Ngada
Regency 2017

Kecamatan <i>Subdistrict</i>	Persentase Penduduk <i>Percentage of Total</i> <i>Population</i>	Kepadatan Penduduk per <i>km²</i> <i>Population Density per</i> <i>sq.km</i>	
(1)	(2)	(3)	
1	Aimere	6.36	109
2	Jerebuu	4.34	106
3	Inerie	4.40	90
4	Bajawa	25.32	302
5	Golewa	12.75	260
6	Golewa Selatan	6.14	100
7	Golewa Barat	6.40	136
8	Bajawa Utara	6.69	64
9	Soa	8.82	154
10	Riung	9.23	45
11	Riung Barat	5.54	28
12	Wolomeze	4.01	62
Ngada		100	98

Sumber: Proyeksi Penduduk Kabupaten Ngada 2010–2020

Source: *Ngada Regency Population Projection 2010–2020*

PENDUDUK DAN KETENAGAKERJAAN
POPULATION AND EMPLOYMENT

Jumlah Penduduk Menurut Kelompok Umur dan Jenis Kelamin di
Kabupaten Ngada 2017
Population by Age Group and Sex in Ngada Regency 2017

Tabel
Table 3.1.4

Kelompok Umur Age Group	Jenis Kelamin/Sex		
	Laki-Laki Male	Perempuan Female	Jumlah Total
(1)	(2)	(3)	(4)
0-4	9 340	8 939	18 279
5-9	9 194	9 164	18 358
10-14	9 198	8 981	18 179
15-19	7 846	7 007	14 853
20-24	5 538	5 325	10 863
25-29	5 216	5 651	10 867
30-34	5 263	5 956	11 219
35-39	4 872	5 735	10 607
40-44	4 316	5 155	9 471
45-49	3 890	4 577	8 467
50-54	3 520	3 909	7 429
55-59	2 877	3 345	6 222
60-64	2 330	2 409	4 739
65+	4 301	5 227	9 528
Jumlah/Total	77 701	81 380	159 081

Sumber: Proyeksi Penduduk Kabupaten Ngada 2010-2020
Source: *Ngada Regency Population Projection 2010-2020*

3.2 KETENAGAKERJAAN/EMPLOYMENT

Tabel 3.2.1 Penduduk Berumur 15 Tahun Keatas Menurut Kegiatan Utama Selama Seminggu Yang Lalu dan Jenis Kelamin 2017
Population 15 Year Of Age And Over By Type Of Activity During The Previous Week And Sex 2017

Kegiatan Seminggu Yang Lalu <i>Activity During The Previous Week</i>	Laki- Laki <i>Male</i>	Perempuan <i>Female</i>	<i>Laki-Laki+ Perempuan Male+Female</i>
(1)	(2)	(3)	(4)
I. Angkatan Kerja/ <i>Economically Active</i>	36 002	34 079	70 081
- Bekerja / <i>Working</i>	35 044	32 775	67 819
- Mencari Pekerjaan/ <i>Looking For Work</i>	958	1 304	2 262
II. Bukan Angkatan Kerja/ <i>Non Economically Active</i>	14 142	20 423	34 565
- Sekolah / <i>Attending School</i>	7 366	5 854	13 220
- Mengurus RT/ <i>House-Keeping</i>	3 050	11 873	14 923
- Lainnya / <i>Others</i>	3 726	2 696	6 422
Jumlah / <i>Total</i>	50 144	54 502	104 646
Tingkat Partisipasi Angkatan Kerja <i>Economically Active Participation Rate</i>	71.80	62.53	66.97
Tingkat Pengangguran / <i>Unemployment Rate</i>	2.66	3.83	3.23

Sumber: Survei Angkatan Kerja Nasional Agustus 2017

Source: August National Labor Force Survey

PENDUDUK DAN KETENAGAKERJAAN
POPULATION AND EMPLOYMENT

Jumlah Penduduk Berumur 15 Tahun Keatas Menurut Pendidikan Tertinggi yang Ditamatkan dan Jenis Kegiatan Selama Seminggu yang Lalu di Kabupaten Ngada 2017
Population Aged 15 Years and Over by Educational Attainment and Type of Activity During The Previous Week in Ngada Regency 2017

Tabel
Table 3.2.2

Pendidikan Tertinggi yang Ditamatkan Educational Attainment	Angkatan Kerja/Economically Active			Bukan Angkatan Kerja/Economically Inactive
	Bekerja Working	Pengangguran Terbuka Unemployment	Jumlah Total	
(1)	(2)	(3)	(4)	(5)
Tidak/Belum Pernah Sekolah No Schooling	-	-	-	631
Tidak/Belum Tamat SD Not Yet Completed Primary School	8 315	-	8 315	6 052
Sekolah Dasar/Primary School	27 237	178	27 415	10 208
Sekolah Menengah Pertama/Junior High School	9 704	69	9 773	10 791
Sekolah Menengah Atas/Senior High School	8 848	829	9 677	4 712
Sekolah Menengah Atas Kejuruan/Vacational Senior High	3 540	120	3 660	1 088
Diploma I/II/III/Akademi Diploma I/II/III/Academy	2 247	-	2 247	560
Universitas University	7 928	1 066	8 994	523
Jumlah/ Total	67 819	2 262	70 081	34 565

Sumber: Survei Angkatan Kerja Nasional Agustus 2017
 Source: August National Labor Force Survey

PENDUDUK DAN KETENAGAKERJAAN
POPULATION AND EMPLOYMENT

Jumlah Penduduk Berumur 15 Tahun Keatas yang Bekerja Selama Seminggu yang Lalu Menurut Kelompok Umur dan Jenis Kelamin di Kabupaten

Tabel 3.2.3 Ngada 2017
Table Population Aged 15 Years and Over Who Worked During the Previous Week by Age Group and Sex in Ngada Regency 2017

Kelompok Umur <i>Age Group</i>	Jenis Kelamin/Sex			Jumlah <i>Total</i>
	Laki-laki <i>Male</i>	Perempuan <i>Female</i>		
(1)	(2)	(3)	(4)	
15-19	1 553	1 221		2 774
20-24	2 262	1 974		4 236
25-29	4 067	3 785		7 852
30-34	4 082	5 301		9 383
35-39	5 568	5 073		10 641
40-44	4 926	4 906		9 832
45-49	3 996	2 479		6 475
50-54	2 874	2 839		5 713
55-59	2 522	2 255		4 777
60+	3 194	2 942		6 136
Jumlah/Total	35 044	32 775		67 819

Sumber: Survei Angkatan Kerja Nasional Agustus 2017

Source: 2017 August National Labor Force Survey

PENDUDUK DAN KETENAGAKERJAAN
POPULATION AND EMPLOYMENT

Tabel
Table 3.2.4

Penduduk Berumur 15 Tahun Keatas Yang Bekerja Menurut Lapangan Usaha Utama dan Jenis Kelamin 2017
Population 15 Year Of Age And Over Who Worked During The Previous Week By Main Industry And Sex 2017

	Lapangan Usaha Utama <i>Main Industry</i>	Laki-Laki <i>Male</i>	Perempuan <i>Female</i>	Jumlah <i>Total</i>
	<i>(1)</i>	<i>(2)</i>	<i>(3)</i>	<i>(4)</i>
I.	Pertanian, Kehutanan, Perburuan, dan Perikanan	20 032	20 789	40 821
II.	Pertambangan dan Penggalian	188	-	188
III.	Industri Pengolahan	2 069	2 162	4 231
IV.	Listrik, Gas, dan Air	-	-	-
V.	Bangunan	3 133	-	3 133
VI.	Perdagangan Besar, Eceran, Rumah Makan, dan Hotel	2 290	3 453	5 743
VII.	Angkutan, Pergudangan, dan Komunikasi	2 249	265	2 514
VIII.	Keuangan, Asuransi, Usaha Persewaan Bangunan, Tanah, dan Jasa Perusahaan	617	439	1 056
IX.	Jasa Kemasyarakatan, Sosial, dan Perorangan	4 466	5 667	10 133
	Jumlah / Total	35 044	32 775	67 819

Sumber: Survei Angkatan Kerja Nasional Agustus 2017
 Source: 2017 August National Labor Force Survey

**PENDUDUK DAN KETENAGAKERJAAN
POPULATION AND EMPLOYMENT**

Tabel 3.2.5 Penduduk Berumur 15 Tahun Keatas yang Bekerja Selama Seminggu yang Lalu Menurut Jam Kerja Seluruhnya dan Jenis Kelamin di Kabupaten Ngada 2017
Population Aged 15 Years and Over Who Worked During the Previous Week by Total Working Hours and Sex in Ngada Regency 2017

Jam Kerja <i>Work Hour</i>	Laki-Laki <i>Male</i>	Perempuan <i>Female</i>	Jumlah <i>Total</i>
(1)	(2)	(3)	(4)
0*)	235	185	420
1-4	140	117	257
5-9	1 085	2 141	3 226
10-14	2 713	4 297	7 010
15-19	1 636	3 614	5 250
20-24	3 500	5 313	8 813
25-34	9 559	8 057	17 616
35-44	8 521	5 447	13 968
45-54	4 811	1 654	6 465
55-59	181	612	793
60-74	1 718	961	2 679
75+	945	377	1 322
Jumlah / Total	35 044	32775	67 819

Sumber: Survei Angkatan Kerja Nasional Agustus 2017
Source: 2017 August National Labor Force Survey

PENDUDUK DAN KETENAGAKERJAAN
POPULATION AND EMPLOYMENT

Jumlah Penduduk Berumur 15 Tahun Ke Atas yang Bekerja Selama Seminggu yang Lalu Menurut Jumlah Jam Kerja Pada Pekerjaan Utama dan Jenis Kelamin di Kabupaten Ngada

Tabel 3.2.6 2017
Table Population Aged 15 Years and Over Who Worked During the Previous Week by Number of Working Hours on Main Industry and Sex in Ngada Regency 2017

Jumlah Jam Kerja Pada Pekerjaan Utama (jam) <i>Number of Working Hours on Main Industry (hours)</i>	Jenis Kelamin/Sex		
	Laki-laki <i>Male</i>	Perempuan <i>Female</i>	Jumlah <i>Total</i>
(1)	(2)	(3)	(4)
0 ¹	235	185	420
1-14	3 938	6 555	10 493
15-24	5 136	8 927	14 063
25-34	9 559	8 057	17 616
35-40	5 644	3 982	9 626
41+	10 532	5 069	15 601
Jumlah/Total	35 044	32 775	67 819

Keterangan/Note: ¹ Sementara tidak bekerja/*Temporarily out of work*

Sumber: Survei Angkatan Kerja Nasional Agustus 2017
 Source: 2017 August National Labor Force Survey

**PENDUDUK DAN KETENAGAKERJAAN
POPULATION AND EMPLOYMENT**

Tabel 3.2.7 Penduduk Berumur 15 Tahun Keatas Yang Bekerja Menurut Status Pekerjaan Utama dan Jenis Kelamin 2017
Population 15 Year Of Age And Over Who Worked During The Previous Week By Status of Main Industry And Sex 2017

Status Pekerjaan Utama <i>Employment Status</i>	Laki-Laki <i>Male</i>	Perempuan <i>Female</i>	Jumlah <i>Total</i>
(1)	(2)	(3)	(4)
1. Berusaha Sendiri / <i>Self Employed (Own Account Worker)</i>	4 706	5 110	9 816
2. Berusaha Dibantu Buruh/Pekerja Tidak Tetap / Pekerja Tidak Dibayar / <i>Employer Assisted By Temporary/Unpaid Workers</i>	15 316	6 705	22 021
3. Berusaha Dibantu Buruh/Pekerja Tetap / <i>Employer Assisted By Permanent Workers</i>	564	325	889
4. Buruh/Karyawan / <i>Employee</i>	9 260	7 591	16 851
5. Pekerja Bebas Di Pertanian / <i>Agriculture Temporary Workers</i>	282	-	282
6. Pekerja Bebas Di Non Pertanian / <i>Non Agriculture Temporary Workers</i>	143	-	143
7. Pekerja Tidak Dibayar / <i>Unpaid Worker</i>	4 773	13 044	17 817
Jumlah / Total	35 044	32 775	67 819

Sumber: Survei Angkatan Kerja Nasional Agustus 2017
Source: 2017 August National Labor Force Survey

PENDUDUK DAN KETENAGAKERJAAN
POPULATION AND EMPLOYMENT

Pencari Kerja Terdaftar Menurut Tingkat Pendidikan dan Jenis Kelamin 2017^{*)}

Tabel 3.2.8
Table Registered Work Seeker By Education Level And Sex, 2017^{*)}

Tingkat Pendidikan	Laki-Laki	Perempuan	Jumlah
<i>Education Level</i>	<i>Male</i>	<i>Female</i>	<i>Total</i>
<i>(1)</i>	<i>(2)</i>	<i>(3)</i>	<i>(4)</i>
1. SD/Tidak Tamat SD No Schooling / Not Yet Completed Primary School	4	6	10
2. SMP <i>Junior High School</i>	3	3	6
3. SMU / SMK <i>Senior High School / Vocational Senior High School</i>	48	51	99
4. Diploma I/II/III / Akademi Diploma I/II/III / Academy	4	2	6
5. Universitas / University	14	25	39
Jumlah / Total	73	87	160

Sumber: Dinas Tenaga Kerja dan Transmigrasi Kab.Ngada

Source: Labor, and Transmigration Service of Ngada

Ket: Termasuk Pencari Kerja Dari Luar Kabupaten

**PENDUDUK DAN KETENAGAKERJAAN
POPULATION AND EMPLOYMENT**

Tabel 3.2.9 Pencari Kerja Terdaftar Menurut Kecamatan dan Jenis Kelamin 2017
Registered Work Seeker By District And Sex, 2017

	Kecamatan	Laki-Laki	Perempuan	Jumlah
	<i>District</i>	<i>Male</i>	<i>Female</i>	<i>Total</i>
	(1)	(2)	(3)	(4)
1	Aimere	14	17	31
2	Jerebuu	1	1	2
3	Inerie	3	3	6
4	Bajawa	25	33	58
5	Golewa	7	11	18
6	Golewa Selatan	4	4	8
7	Golewa Barat	1	2	3
8	Bajawa Utara	3	10	13
9	Soa	5	2	7
10	Riung	2	4	6
11	Riung Barat	2	3	5
12	Wolomeze	1	2	3
Jumlah / Total		68	92	160

Sumber : Tenaga Kerja dan Transmigrasi Kab.Ngada.

Source : Labor, and Transmigration Service of Ngada

PERKEMBANGAN KEMISKINAN DI KABUPATEN NGADA

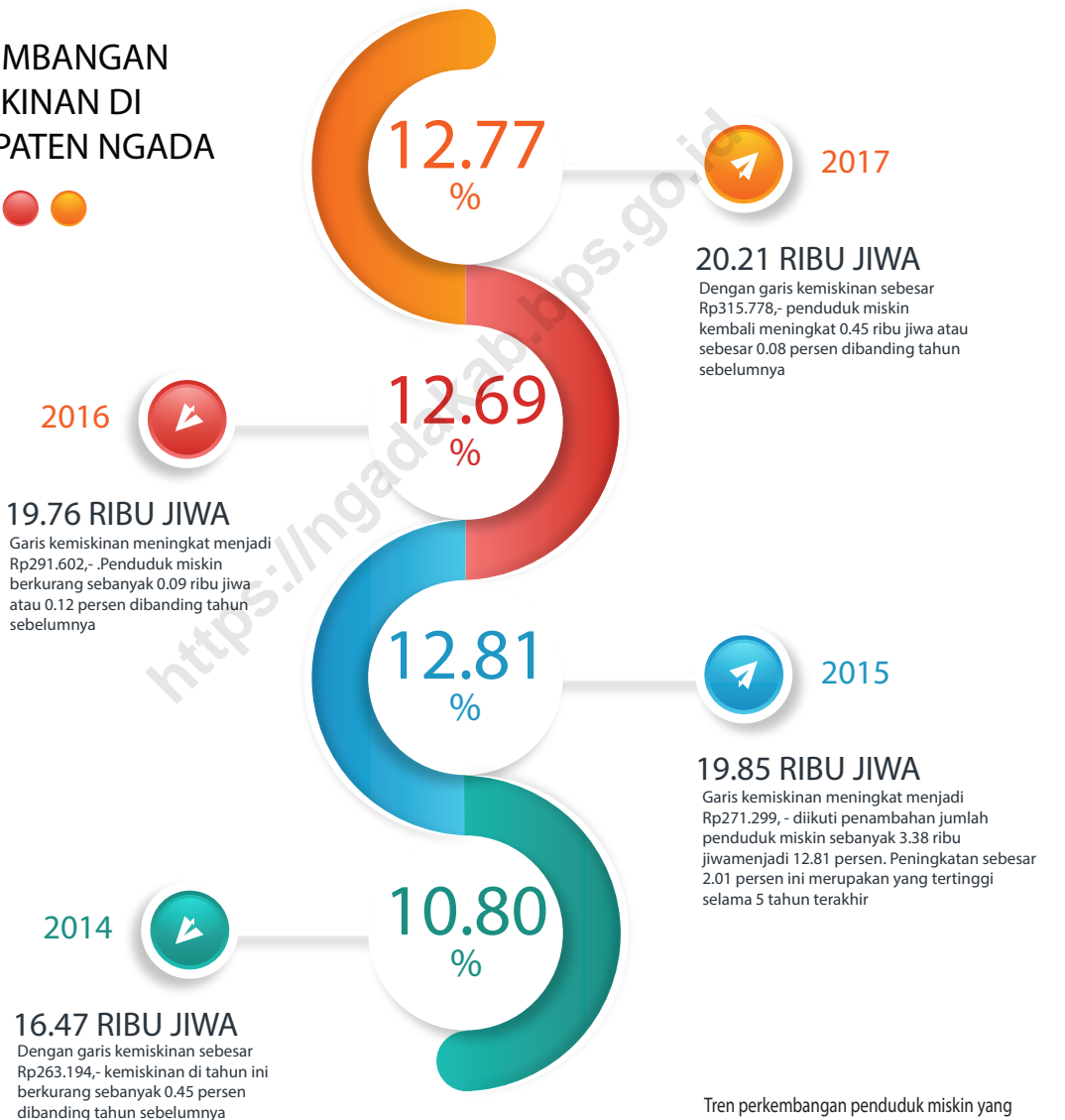

Tren perkembangan penduduk miskin yang fluktuatif namun cenderung meningkat menunjukkan bahwa cukup banyak penduduk yang berada dekat di atas garis kemiskinan/rentan miskin, walaupun secara persentase masih tergolong sangat kecil

PENJELASAN TEKNIS

TECHNICAL NOTES

1. Tidak/belum pernah sekolah adalah mereka yang tidak pernah atau belum pernah terdaftar dan tidak pernah atau belum pernah aktif mengikuti pendidikan di suatu jenjang pendidikan formal maupun nonformal (Pake A/B/C). Termasuk juga yang tamat/belum tamat taman kanak-kanak tetapi tidak melanjutkan ke sekolah dasar.
 2. Masih bersekolah adalah mereka yang terdaftar dan aktif mengikuti pendidikan formal dan nonformal (Paket A, B, atau C), baik pendidikan dasar, menengah maupun pendidikan tinggi yang berada di bawah pengawasan Kemendiknas, Kemenag, Instansi Negeri lain maupun Instansi Swasta. Bagi mahasiswa yang sedang cuti dianggap masih bersekolah.
 3. Tidak bersekolah lagi adalah mereka yang pernah terdaftar dan aktif mengikuti pendidikan di suatu jenjang pendidikan formal dan nonformal (Paket A, B, atau C), tetapi pada saat pencacahan tidak lagi terdaftar dan tidak aktif mengikuti pendidikan.
 4. Tamat sekolah adalah menyelesaikan pelajaran yang ditandai dengan lulus ujian akhir pada kelas atau tingkat terakhir suatu jenjang pendidikan di sekolah negeri maupun swasta dengan mendapatkan tanda tamat belajar/ijazah. Seseorang yang belum mengikuti pelajaran pada kelas tertinggi
1. *Not/never attending school is someone who has never attended or never been registered in formal education, such as primary, secondary and tertiary education, and non-formal educational, such as package A, B, or C. Those who just completed kindergarten are considered as never attended school.*
 2. *Attending school is someone who is currently attending primary, secondary or tertiary education, including package A, package B, or package C under the supervision of Ministry of National Education, Ministry of Religious Affairs, other state and private institutions.*
 3. *Not Attending school anymore is someone who is not currently attending school (formal and non-formal education).*
 4. *Completed particular level of education is someone who has completed particular level of education in private or public school by owning certificate.*

SOSIAL DAN KESEJAHTERAAN RAKYAT SOCIAL AND WELFARE

tetapi telah mengikuti ujian akhir dan lulus dianggap tamat sekolah.

5. Dapat membaca dan menulis artinya dapat membaca dan menulis kata-kata/kalimat sederhana dengan suatu aksara tertentu.
 6. Sekolah adalah lembaga pendidikan formal yang dimulai dari pendidikan dasar, menengah, dan tinggi. Pendidikan yang dicatat adalah pendidikan formal berdasar kurikulum Kementerian Pendidikan Nasional, termasuk pendidikan yang diselenggarakan oleh pondok pesantren dengan memakai kurikulum Kementerian Pendidikan Nasional, seperti Madrasah Ibtidaiyah (MI), Madrasah Tsanawiyah (MTs), dan Madrasah Aliyah (MA). Pondok pesantren/madrasah diniyah adalah sekolah yang tidak memakai kurikulum dari Kementerian Pendidikan Nasional.
 7. Madrasah Ibtidaiyah adalah lembaga pendidikan berciri khas Islam sederajat Sekolah Dasar. Madrasah Tsanawiyah adalah lembaga pendidikan berciri khas Islam sederajat Sekolah Menengah Pertama, Madrasah Aliyah adalah lembaga pendidikan berciri khas Islam sederajat Sekolah Menengah Atas (SMA).
5. *Able to read and write is the ability to read and write at least a simple sentence.*
 6. *School is an education institution starting from primary, secondary and tertiary education. The education data recorded in the survey covering data on formal education based on the curriculum set up by Ministry of National Education including education carried out by Muslim Boarding School (Pondok Pesantren) implementing the Ministry of National Education curriculum, such as Madrasah Ibtidaiyah (Islamic Primary School), Madrasah Tsanawiyah (Islamic Junior High School), and Madrasah Aliyah (Islamic Senior High School). Pondok pesantren/madrasah diniyah (Islamic boarding school/Islamic school) is school which does not implement curriculum from the Ministry of National Education.*
 7. *Madrasah Ibtidaiyah is Islamic school at primary education. Madrasah Tsanawiyah is Islamic school at lower secondary education and Madrasah Aliyah is Islamic School at higher secondary education (SMA).*

8. Rumah Sakit (RS) adalah tempat pemeriksaan dan perawatan kesehatan, biasanya berada di bawah pengawasan dokter/tenaga medis, termasuk rumah sakit khusus seperti rumah sakit perawatan paru-paru dan RS jantung.
 9. Rumah Sakit Bersalin/Rumah Bersalin adalah rumah sakit yang dilengkapi dengan fasilitas untuk melahirkan, pemeriksaan kehamilan, pemeriksaan ibu dan anak serta berada di bawah pengawasan dokter dan atau bidan senior.
 10. Poliklinik adalah tempat pemeriksaan kesehatan, biasanya tanpa fasilitas perawatan menginap, berada di bawah pengawasan dokter/tenaga medis, tidak termasuk klinik yang terdapat di puskesmas/rumah sakit. Poliklinik yang karena satu dan lain hal menyediakan tempat perawatan menginap, tetap digolongkan kedalam poliklinik (bukan rumah sakit).
 11. Puskesmas (Pusat Kesehatan Masyarakat) adalah unit pelayanan kesehatan milik pemerintah yang bertanggungjawab terhadap pelayanan kesehatan masyarakat untuk wilayah kecamatan, sebagian kecamatan, atau kelurahan. Tim Puskesmas sesuai jadwal dapat melakukan kegiatan Puskesmas Keliling ke tempat-tempat tertentu dalam wilayah kerjanya, untuk mendekatkan pelayanan dengan masyarakat.
8. *Hospital is a place for health check, usually controlled/supervised by doctors/medical personnel. Including in this category are special hospitals such Lung Hospital and Coronary Hospital.*
 9. *Maternal Hospital/Maternal Health Care Centre is a hospital completed with health facilities for birth delivery, pregnancy check and consultation, and post-natal check, under the supervision of doctor and or senior midwives.*
 10. *Polyclinic is a place for health check and consultation usually under the control of doctor/medical personnel without in-patient facilities, excluding clinic located in the public health centre (Puskesmas)/hospital. In the case of polyclinic that provides in-patient facilities due to a special reason, it remains to be classified as a polyclinic (not hospital).*
 11. *Public Health Centre (PHC) is a health centre provided by the government that is responsible for the delivery of health services to the community at the sub-district level, part of sub-district or villages. Officials in the PHC as scheduled can provide health services in their working areas in the effort of closing their services to the community through Mobile PHC program.*

SOSIAL DAN KESEJAHTERAAN RAKYAT
SOCIAL AND WELFARE

12. Puskesmas Pembantu (Pustu) yaitu unit pelayanan kesehatan masyarakat yang membantu kegiatan Puskesmas di sebagian dari wilayah kerja. Pada beberapa daerah balai pengobatan telah berubah fungsi menjadi Pustu walaupun papan nama masih tertulis balai pengobatan.
13. Apotik adalah tempat penjualan obat yang mempunyai izin operasi dari Departemen Kesehatan, u.p. Ditjen POM, di bawah pengawasan apoteker.
14. Imunisasi adalah memasukkan kuman atau racun penyakit tertentu yang sudah dilemahkan (vaksin) ke dalam tubuh dengan cara disuntik atau diminum (ditetaskan dalam mulut) dengan maksud agar terjadi kekebalan tubuh terhadap penyakit tersebut.
15. Keluhan kesehatan adalah keadaan seseorang yang mengalami gangguan kesehatan atau kejiwaan, baik karena penyakit akut, penyakit kronis, kecelakaan, kriminal atau hal lain.
16. Mengobati sendiri adalah upaya oleh art/keluargadengan melakukan pengobatan sendiri tanpa datang ke tempat fasilitas kesehatan atau memanggil dokter/petugas kesehatan ke rumahnya (misal minum obat modern, jamu, kerokan, kompres, kop, pijat) agar sembuh atau menjadi lebih
- 12. Subsidiary Public Health Centre is a health facility that assists the Public Health Centre in its part of working area. In several regions, health check points (Balai Pengobatan) has changes their status into Subsidiary Public health Centre, although their sign written in the board remains unchanged.*
- 13. Pharmacy is a place of selling medicines having permit operation from the Department of Health, through Directorate General for Food and Medicine Supervision, under the control of pharmacist.*
- 14. Immunization is putting enervated microbe of a certain disease into human body by injection or drinking (dropping into mouth) to make the body immune to that disease.*
- 15. Health complaint is a condition where a person has health or mental problems because of acute illness, chronically illness, accident, crimes, or others.*
- 16. Self treatment is an effort of household members/ family to have a health treatment by themselves without visiting health facilities or a doctor/health personnel (for instance, by taking modern medicine, herb medicine, chief with a coin, compress, cupping suction,*

- ringan keluhan kesehatannya. *massage) in order to recover from illness or reduce the health complaint.*
17. Luas lantai adalah luas lantai yang ditempati dan digunakan untuk keperluan sehari-hari (sebatas atap). *17. Floor area is the total area which is occupied and utilized daily.*
18. Air leding adalah sumber air yang berasal dari air yang telah melalui proses penjernihan dan penyehatan sebelum dialirkan kepada konsumen melalui instalasi berupa saluran air. Sumber air ini biasanya diusahakan oleh PAM/PDAM/BPAM. *18. Pipe water is refined water distributed by water refinery company.*
19. Sumur terlindung adalah air yang berasal dari dalam tanah yang digali dan lingkaran sumur tersebut dilindungi oleh tembok paling sedikit 0,8 meter di atas tanah dan 3 meter ke bawah tanah, serta ada lantai semen sejauh 1 meter dari lingkaran sumur. *19. Protected wells is water that comes from the soil were excavated and the circumference of the well was protected by walls at least 0.8 meters above ground and 3 meters underground, and cement floor as far as 1 meter from the well circumference.*
20. Status penguasaan bangunan tempat tinggal milik sendiri adalah jika tempat tinggal tersebut pada waktu pencacahan betul-betul sudah milik krt atau salah seorang art. Rumah yang dibeli secara angsuran melalui kredit bank atau rumah dengan status sewa beli dianggap rumah milik sendiri. *20. Own ownership property status is a status of dwelling occupied belongs to the head of household or one of the household member. Houses bought through bank credit or houses with leasing status were also categorized as an own property.*
21. Peristiwa tindak pidana yang dilaporkan ialah setiap peristiwa yang diterima kepolisian dari laporan masyarakat, atau peristiwa dimana pelakunya tertangkap tangan oleh kepolisian. *21. Reported crime incidence Reported Crime Incidence includes all criminal cases reported and received by police office, and all crimes caught by police.*

SOSIAL DAN KESEJAHTERAAN RAKYAT
SOCIAL AND WELFARE

22. Jumlah tindak pidana menggambarkan jumlah kasus tindak pidana yang terjadi pada kurun waktu tertentu.
22. *Crime total refers to the number of criminal cases occurring during a given period.*
23. Resiko penduduk terjadi tindak pidana per 100.000 penduduk

$$= \frac{\text{Jumlah peristiwa tindak pidana tahun } t}{\text{Jumlah penduduk tahun } t} \times 100.000$$
23. *Crime Rate*

$$= \frac{\text{Number of criminal cases year } t}{\text{Total population year } t} \times 100,000$$
24. Resiko penduduk terjadi tindak pidana per 100.000 mengindikasikan peluang penduduk berisiko terkena tindak pidana. Biasanya dinyatakan dalam setiap 100.000 penduduk.
24. *Crime rate indicates the probability of population exposed to risk of crime, expressed in every 100,000 people.*
25. Selang waktu terjadi tindak pidana tahun t

$$= \frac{365 \times 24 \times 60 \times 60}{\text{Jumlah peristiwa tindak pidana tahun } t} \times (\text{detik})$$

 Selang waktu terjadi tindak pidana tahun t (crime clock) mengindikasikan selang waktu terjadinya satu tindak kejahatan dengan kejahatan yang lain.
25. *Crime Clock*

$$= \frac{365 \times 24 \times 60 \times 60}{\text{Number of criminal cases year } t} \times (\text{second})$$

Crime clock indicates the time interval of occurrence between one crime to another crime.
26. Persentase penyelesaian tindak pidana

$$= \frac{\text{Jumlah peristiwa tindak pidana yang diselesaikan}}{\text{Jumlah peristiwa tindak pidana yang dilaporkan}} \times 100\%$$

 Persentase Penyelesaian Peristiwa Tindak Pidana menyatakan persentase penyelesaian tindak pidana oleh polisi. Suatu tindak pidana dinyatakan sebagai kasus yang selesai di tingkat kepolisian, apabila:
 1. berkas perkaranya sudah siap untuk diserahkan atau telah diserahkan
26. *Crime Clearance*

$$= \frac{\text{Number of cleared criminal cases}}{\text{Number of reported criminal cases}} \times 100\%$$

Clearance Rate refers to percentage of crime clearance by police. A criminal case is categorized as a cleared case by police, if:
 1. *All documents are ready to submit or already submitted to justice court;*
 2. *In the case of attense that warrants complaint, the complaint was withdraw within a given period*

- kepada kejaksaan;
2. dalam hal delik aduan, pengaduannya dicabut dalam tenggang waktu yang telah ditentukan menurut undang-undang;
 3. telah diselesaikan oleh kepolisian berdasarkan azas Plichtmatigheid (kewajiban berdasarkan kewenangan hukum);
 4. kasus yang dimaksud tidak termasuk kompetensi kepolisian;
 5. tersangka meninggal dunia;
 6. kasus kadaluwarsa.
27. Bencana alam: adalah bencana yang diakibatkan oleh peristiwa atau serangkaian peristiwa yang disebabkan oleh alam, antara lain berupa gempa bumi, tsunami, gunung meletus, banjir kekeringan, angin topan dan tanah longsor (UU No. 24 Tahun 2007).
28. Penduduk miskin adalah penduduk yang memiliki rata-rata pengeluaran per kapita per bulan di bawah Garis kemiskinan.
29. Garis Kemiskinan : Tingkat minimum pendapatan yang dianggap perlu dipenuhi untuk memperoleh standar hidup yang mencukupi di suatu negara
30. Kesejahteraan hasil PBDT 2015 :
- Desil 1 (kondisi kesejahteraan sampai dengan 10% terendah di Indonesia)
 - Desil 2 (kondisi kesejahteraan antara 11% - 20% terendah di Indonesia)
 - Desil 3 (kondisi kesejahteraan antara 21% - 30% terendah di Indonesia)
- state in the law;*
3. *The case was cleared by police based on the principle of plichtmatigheid (obligation on the basis of law outhority);*
 4. *The case was not the responsibility of police office;*
 5. *The suspect died;*
 6. *The case was out of date.*
27. *Natural disaster: is a disaster that is caused by a natural occurrence or a series of natural occurrences that includes earthquake, tsunami, vulcanic eruption, flood, drought, cyclone, and landslide (Law No. 24 of 2007).*
28. *The poor are the people who have an average per capita expenditure per month under the poverty line.*
29. *Poverty Line: The minimum level of income deemed to be fulfilled to obtain an adequate standard of living in a country.*
30. *Welfare Criteria Based PBDT 2015:*
- Desil 1 (welfare conditions of up to 10% of the lowest in Indonesia)
 - Desil 2 (welfare conditions between 11% - 20% of the lowest in Indonesia)
 - Desil 3 (welfare conditions between 21% - 30% of the lowest in Indonesia)

SOSIAL DAN KESEJAHTERAAN RAKYAT
SOCIAL AND WELFARE

- Desil 4 (kondisi kesejahteraan antara 31% - 40% terendah di Indonesia)
- Desil 4 (welfare conditions between 31% - 40% of the lowest in Indonesia)

<https://ngadakab.bps.go.id>

4.1 PENDIDIKAN/EDUCATION

Tabel 4.1.1 **2017**
Table **Percentage of Population Aged 7-24 Years by Age Group and School Participation in Ngada Regency 2017**

Jenjang Pendidikan	Partisipasi Sekolah / School Participation		
	Tidak/ Belum Pernah Sekolah Not/Never Attending School	Masih Sekolah Attending School	Tidak Sekolah Lagi Not Attending School Anymore
(1)	(2)	(3)	(4)
SD/MI/Paket A	-	100.00	-
SMP/MTs/Paket B	-	97.61	2.39
SMA/SMK/MA/Paket C	-	71.58	38.42
Perguruan Tinggi	0.26	21.06	78.68
Total	0.06	76.37	23.57

Sumber: Survei Sosial Ekonomi Nasional Kor, Maret 2017

Source: National Socio Economic Survey kor, March 2017

SOSIAL DAN KESEJAHTERAAN RAKYAT
SOCIAL AND WELFARE

Tabel 4.1.2 **Angka Partisipasi Murni (APM) Menurut Jenjang Pendidikan dan Jenis Kelamin di Kabupaten Ngada, 2017**
Table 4.1.2 **Net Enrollment Rate by Educational Level and Sex in Ngada Regency 2017**

Jenjang Pendidikan		APM		
		Laki-Laki	Perempuan	Total
(1)		(2)	(3)	(4)
1	SD	98.56	97.10	97.83
2	SMP	80.76	76.14	78.38
3	SMA	50.13	66.51	57.97
4	SD +	98.56	97.10	97.83
5	SMP +	80.76	76.14	78.38
6	SMA +	50.13	66.51	57.97

Sumber : Survei Sosial Ekonomi Nasional (Susenas), March 2017

Source : National Socio Economic Survey, March 2017

SOSIAL DAN KESEJAHTERAAN RAKYAT
SOCIAL AND WELFARE

Tabel
Table 4.1.3 **Jumlah Sekolah, Murid, Guru, dan Rasio Murid-Guru Sekolah Dasar (SD) Menurut Kecamatan di Kabupaten Ngada 2017/2018**
Number of Schools, Pupils, Teachers, and Pupils-Teacher Ratio of Primary School by SubSubdistrict in Ngada Regency 2017/2018

Kecamatan <i>Subdistrict</i>	SD NEGERI /INPRES <i>State/Inpres Primary School</i>			
	Sekolah <i>Schools</i>	Guru <i>Teachers</i>	Murid <i>Pupils</i>	Ratio Murid- Guru
(1)	(2)	(3)	(4)	(5)
1 Aimere	7	65	1 024	15.75
2 Jerebuu	7	56	591	10.55
3 Inerie	7	54	582	10.78
4 Bajawa	14	144	2 612	18.14
5 Golewa	12	105	1 682	16.02
6 Golewa Selatan	7	55	837	15.22
7 Golewa Barat	8	76	1 098	14.45
8 Bajawa Utara	9	69	954	13.83
9 Soa	8	71	1 053	14.83
10 Riung	13	106	1 201	11.33
11 Riung Barat	13	78	910	11.67
12 Wolomeze	6	48	606	12.63
Jumlah / Total	111	927	13 150	14.19

Bersambung ke hal berikut / continued to next page....

SOSIAL DAN KESEJAHTERAAN RAKYAT
SOCIAL AND WELFARE

Lanjutan Tabel / Continued Table 4.1.3

Kecamatan <i>Subdistrict</i>	SD SWASTA <i>Private Primary School</i>			
	Sekolah <i>Schools</i>	Guru <i>Teachers</i>	Murid <i>Pupils</i>	Ratio Murid-Guru
<i>(1)</i>	<i>(6)</i>	<i>(7)</i>	<i>(8)</i>	<i>(9)</i>
1 Aimere	5	28	404	14.43
2 Jerebuu	4	30	491	16.37
3 Inerie	5	33	398	12.06
4 Bajawa	11	123	2 347	19.08
5 Golewa	5	41	636	15.51
6 Golewa Selatan	6	45	722	16.04
7 Golewa Barat	3	24	388	16.17
8 Bajawa Utara	4	34	554	16.29
9 Soa	6	50	880	17.60
10 Riung	4	30	570	19.00
11 Riung Barat	4	21	304	14.48
12 Wolomeze	4	29	413	14.24
Jumlah / Total	61	488	8 107	16.61

Sumber : Dinas Pendidikan Kabupaten Ngada
Source : Education Service of Ngada Regency

Tabel
Table 4.1.4

**Jumlah Sekolah, Murid, Guru, dan Rasio Murid-Guru
Madrasah Ibtidaiyah (MI) Menurut Kecamatan di Kabupaten
Ngada 2017/2018**
*Number of Schools, Pupils, Teachers, and School-Teacher
Ratio of Madrasah Ibtidaiyah (MI) by SubSubdistrict in
Ngada Regency 2017/2018*

Kecamatan <i>Subdistrict</i>	Sekolah <i>Schools</i>	Guru <i>Teachers</i>	Murid <i>Pupils</i>	Rasio Murid- Guru <i>Pupil-Teacher Ratio</i>
(1)	(2)	(3)	(4)	(5)
1 Aimere	-	-	-	-
2 Jerebuu	-	-	-	-
3 Inerie	-	-	-	-
4 Bajawa	1	10	196	19.60
5 Golewa	-	-	-	-
6 Golewa Selatan	1	9	152	16.89
7 Golewa Barat	-	-	-	-
8 Bajawa Utara	-	-	-	-
9 Soa	-	-	-	-
10 Riung	4	4	283	70.75
11 Riung Barat	-	-	-	-
12 Wolomeze	-	-	-	-
Jumlah / Total	6	66	631	9.56

Sumber : Departemen Agama Kab. Ngada

Source : Departement of Religions of Ngada

Tabel 4.1.5 **Jumlah Sekolah, Murid, Guru, dan Rasio Murid-Guru Sekolah Menengah Pertama Menurut Kecamatan di Kabupaten Ngada 2017/2018**
Table 4.1.5 **Number of Schools, Pupils, Teachers, and School-Teacher Ratio of Junior High Schools by SubSubdistrict in Ngada Regency 2017/2018**

SLTP NEGERI					
<i>State Junior High School</i>					
Kecamatan <i>Subdistrict</i>	Sekolah <i>Schools</i>	Guru <i>Teachers</i>	Murid <i>Pupils</i>	Rasio Murid-Guru <i>Pupil-Teacher</i> Ratio	
(1)	(2)	(3)	(4)	(5)	
1	Aimere	4	52	639	12.29
2	Jerebuu	3	24	266	11.08
3	Inerie	3	36	491	13.64
4	Bajawa	6	123	2 151	17.49
5	Golewa	4	55	750	13.64
6	Golewa Selatan	4	35	503	14.37
7	Golewa Barat	3	39	530	13.59
8	Bajawa Utara	4	44	646	14.68
9	Soa	4	52	709	13.63
10	Riung	5	60	572	9.53
11	Riung Barat	4	40	507	12.68
12	Wolomeze	4	39	383	9.82
Jumlah / Total		48	599	8 147	10.01

Bersambung ke hal berikut / continued to next page....

Lanjutan Tabel / Continued Table 4.1.5

	Kecamatan <i>Subdistrict</i>	SLTP SWASTA			Rasio Murid-Guru
		Sekolah <i>Schools</i>	Guru <i>Teachers</i>	Murid <i>Pupils</i>	
	(1)	(6)	(7)	(8)	(9)
1	Aimere	-	-	-	-
2	Jerebuu	1	7	131	18.71
3	Inerie	-	-	-	-
4	Bajawa	3	39	613	15.72
5	Golewa	3	45	888	19.73
6	Golewa Selatan	1	10	122	12.20
7	Golewa Barat	-	-	-	-
8	Bajawa Utara	-	-	-	-
9	Soa	1	19	294	15.47
10	Riung	2	16	249	15.56
11	Riung Barat	1	11	121	11.00
12	Wolomeze	-	-	-	-
Jumlah / Total		12	147	2 418	16.45

Sumber : Dinas Pendidikan Kabupaten Ngada
Source : Education Service of Ngada Regency

Tabel 4.1.6 **Jumlah Sekolah, Murid, Guru, dan Rasio Murid-Guru Madrasah Tsanawiyah (MTs) Menurut Kecamatan di Kabupaten Ngada 2017/2018**
Table 4.1.6 **Number of Schools, Pupils, Teachers, and School-Teacher Ratio of Madrasah Tsanawiyah (MTs) by SubSubdistrict in Ngada Regency 2017/2018**

Kecamatan <i>Subdistrict</i>	Sekolah <i>Schools</i>	Guru <i>Teachers</i>	Murid <i>Pupils</i>	Rasio Murid- Guru <i>Pupil-Teacher Ratio</i>
(1)	(2)	(3)	(4)	(5)
1 Aimere	-	-	-	-
2 Jerebuu	-	-	-	-
3 Inerie	-	-	-	-
4 Bajawa	-	-	-	-
5 Golewa	-	-	-	-
6 Golewa Selatan	1	12	73	6.08
7 Golewa Barat	-	-	-	-
8 Bajawa Utara	-	-	-	-
9 Soa	-	-	-	-
10 Riung	2	27	233	8.63
11 Riung Barat	-	-	-	-
12 Wolomeze	-	-	-	-
Jumlah / Total	3	39	306	7.85

Sumber : Departemen Agama Kab. Ngada
Source : *Departement of Religions of Ngada*

Tabel 4.1.7 **Jumlah Sekolah, Murid, Guru, dan Rasio Murid-Guru Sekolah Menengah Atas Menurut Kecamatan di Kabupaten Ngada 2017/2018**
Table 4.1.7 **Number of Schools, Pupils, Teachers, and School-Teacher Ratio of Senior High Schools by SubSubdistrict in Ngada Regency 2017/2018**

		SLTA NEGERI <i>State Senior High School</i>			
Kecamatan <i>Subdistrict</i>		Sekolah <i>Schools</i>	Guru <i>Teachers</i>	Murid <i>Pupils</i>	Rasio Murid- Guru Ratio Pupils- Teacher
(1)		(2)	(3)	(4)	(5)
1	Aimere	1	45	504	11.20
2	Jerebuu	-	-	-	-
3	Inerie	1	12	155	12.92
4	Bajawa	2	83	1 070	12.89
5	Golewa	1	11	182	16.55
6	Golewa Selatan	1	12	101	8.42
7	Golewa Barat	1	44	594	13.50
8	Bajawa Utara	-	-	-	-
9	Soa	1	40	744	18.60
10	Riung	-	-	-	-
11	Riung Barat	1	31	340	10.97
12	Wolomeze	-	-	-	-
Jumlah / Total		9	278	3 690	13.27

Bersambung ke hal berikut / continued to next page....

SOSIAL DAN KESEJAHTERAAN RAKYAT
SOCIAL AND WELFARE

Lanjutan Tabel / Continued Table 4.1.7

Kecamatan <i>Subdistrict</i>	SLTA SWASTA <i>Private Senior High School</i>				
	Sekolah <i>Schools</i>	Guru <i>Teachers</i>	Murid <i>Pupils</i>	Rasio Guru- Murid	
(1)	(6)	(7)	(8)	(9)	
1	Aimere	-	-	-	-
2	Jerebuu	-	-	-	-
3	Inerie	-	-	-	-
4	Bajawa	1	44	987	22.43
5	Golewa	2	42	673	16.02
6	Golewa Selatan	-	-	-	-
7	Golewa Barat	-	-	-	-
8	Bajawa Utara	-	-	-	-
9	Soa	-	-	-	-
10	Riung	1	19	250	13.16
11	Riung Barat	-	-	-	-
12	Wolomeze	-	-	-	-
Jumlah / Total		4	105	1 910	18.19

Sumber : <http://dapo.dikdasmen.kemdikbud.go.id> diakses pada 24 Juli 2018

Source : <http://dapo.dikdasmen.kemdikbud.go.id> accessed on July, 24th 2018

**Jumlah Sekolah, Murid, Guru, dan Rasio Murid-Guru Sekolah
Madrasah Aliyah (MA) Menurut Kecamatan di Kabupaten
Ngada 2017/2018**
*Number of Schools, Pupils, Teachers, and School-Teacher
Ratio of Senior High School by SubSubdistrict in Ngada
Regency 2017/2018*

Kecamatan <i>Subdistrict</i>	Sekolah <i>School</i>	Guru <i>Teachers</i>	Murid <i>Pupils</i>	Rasio Murid- Guru <i>Pupil-Teacher Ratio</i>	
(1)	(2)	(3)	(4)	(5)	
1	Aimere	-	-	-	
2	Jerebuu	-	-	-	
3	Inerie	-	-	-	
4	Bajawa	-	-	-	
5	Golewa	-	-	-	
6	Golewa Selatan	-	-	-	
7	Golewa Barat	-	-	-	
8	Bajawa Utara	-	-	-	
9	Soa	-	-	-	
10	Riung	1	27	203	
11	Riung Barat	-	-	-	
12	Wolomeze	-	-	-	
Jumlah / Total		1	27	203	7.52

Sumber : Departemen Agama Kab. Ngada

Source : Departement of Religions of Ngada

SOSIAL DAN KESEJAHTERAAN RAKYAT
SOCIAL AND WELFARE

4.2 KESEHATAN/HEALTH

Tabel 4.2.1 Jumlah Fasilitas Kesehatan di Kabupaten Ngada, 2017
Table Number of Health Facilities in Ngada Regency, 2017

Kecamatan Subdistrict		Rumah Sakit Hospital	Rumah Bersalin Maternity Hospital	PUSKESMAS Community Health Center	POSYANDU Integrated Post	BALAI PENGOBATAN Health Service House	POLINDES
(1)	(2)	(3)	(4)	(5)	(6)	(7)	
1	Aimere	-	-	1	21	-	3
2	Jerebuu	-	-	1	20	-	4
3	Inerie	-	-	1	17	-	3
4	Bajawa	1	-	2	54	1	6
5	Golewa	-	-	1	33	1	4
6	Golewa Selatan	-	-	1	30	-	4
7	Golewa Barat	-	-	1	25	1	5
8	Bajawa Utara	-	-	1	30	-	3
9	Soa	-	-	1	21	1	2
10	Riung	-	-	2	33	-	4
11	Riung Barat	-	-	1	31	-	3
12	Wolomeze	-	-	1	16	-	2
Jumlah / Total		1	-	14	348	4	44

Sumber : Dinas Kesehatan Kab. Ngada

Source : Health Service of Ngada

Tabel 4.2.2 Banyaknya Tenaga Pelayanan Kesehatan Menurut Status Tenaga Kesehatan Dirinci Per Kecamatan di Kabupaten Ngada 2017
Table Number of Health Personnel Service by Health Personnel Status and Subdistrict in Ngada Regency 2017

Kecamatan Subdistrict	Tenaga Medis					Tenaga Nonmedis		
	Dokter Doctor	Perawat Nurse	Bidan Midwives	Farmasi Pharmacist	Ahli Gizi Nutritionist	Teknisi Medis*)	Sanitasi	Kesehatan Masyarakat
(1)	(2)	(3)	(4)	(5)	(6)	(7)	(8)	(9)
1 Aimere	1	16	9	1	1	2	2	3
2 Jerebuu	1	9	7	1	-	1	2	1
3 Inerie	1	6	6	1	1	1	1	1
4 Bajawa	2	29	18	4	2	2	4	3
5 Golewa	1	19	13	2	1	1	1	2
6 Golewa Selatan	1	9	5	1	-	-	1	2
7 Golewa Barat	1	8	4	1	1	-	2	1
8 Bajawa Utara	1	7	2	1	1	1	1	1
9 Soa	1	15	9	2	1	3	2	2
10 Riung	1	11	7	1	1	3	1	-
11 Riung Barat	1	8	3	1	-	1	1	1
12 Wolomeze	1	8	4	1	1	1	1	1
Jumlah / Total	13	145	87	17	10	16	20	18

Sumber : Dinas Kesehatan Kab. Ngada

Source : Health Service of Ngada

*) Termasuk Bidan di desa PTT / Including Midwives at village

*) Tidak termasuk pegawai honor / Not Including temporary employee

*) Termasuk Ahli Radiologi, Fisioterapi, Penata Anastesi / including radiologist, fsioteraphist, anesthetist

Jumlah Dokter Spesialis, Dokter Umum, dan Dokter Gigi
 Menurut Sarana Pelayanan Kesehatan di Kabupaten Ngada
 2017

Tabel 4.2.3

Table *Number of Specialist Doctor, Generalist Doctor, and Dentist
 by Type of Health Facility in Ngada Regency 2017*

Unit Kerja Work Unit	Dokter Spesialis Specialist Doctors	Dokter Umum Generalist Doctors	Dokter Gigi Dentist
(1)	(2)	(3)	(4)
Puskesmas	-	13	7
Rumah Sakit	9	9	1
Institusi Diknakes/Diklat	-	-	-
Sarana Kesehatan Lain	-	-	-
Dinkes Kab/Kota	-	-	-
Jumlah / Total	9	22	8

Sumber : Dinas Kesehatan Kab. Ngada

Source : Health Service of Ngada

Tabel 4.2.4 **Persentase Perempuan Pernah Kawin Berumur 15-49 Tahun yang Melahirkan Anak Lahir Hidup menurut Kecamatan dan Penolong Proses Kelahiran di Kabupaten Ngada 2017**
Percentage of Ever Married Women Aged 15-49 Years who Gave Birth to Children Ever Born by Subdistrict and Birth Attendent in Ngada Regency 2017

Kecamatan <i>Subdistrict</i>	Tenaga Kesehatan 1)	Non Tenaga Kesehatan 2)	Persentase Tenaga Kesehatan
(1)	(2)	(3)	(4)
1 Aimere	161	-	100
2 Jerebuu	93	-	100
3 Inerie	88	-	100
4 Bajawa	632	-	100
5 Golewa	315	-	100
6 Golewa Selatan	199	-	100
7 Golewa Barat	198	-	100
8 Bajawa Utara	184	1	99.46
9 Soa	201	-	100
10 Riung	236	3	98.74
11 Riung Barat	151	10	93.78
12 Wolomeze	132	-	100
Jumlah / Total	2 590	14	99.46

Sumber : Dinas Kesehatan Kab. Ngada

Source : Health Service of Ngada

Catatan:

1) Terdiri dari dokter dan bidan. 2) Dukun

SOSIAL DAN KESEJAHTERAAN RAKYAT
SOCIAL AND WELFARE

Tabel Jumlah Balita yang Pernah Mendapat Imunisasi Menurut Kecamatan dan Jenis Imunisasi di Kabupaten Ngada 2017
Table 4.2.5 *Number of Children Under Five Years Who Had Immunization by SubSubdistrict and Type of Immunization in Ngada Regency 2017*

Kecamatan Subdistrict	BCG	DPT		
		1	2	3
<i>(1)</i>	<i>(2)</i>	<i>(3)</i>	<i>(4)</i>	<i>(5)</i>
1. Aimere	168	140	151	167
2. Jerebuu	96	80	88	90
3. Inerie	70	87	82	81
4. Bajawa	611	671	656	673
5. Golewa	294	314	322	291
6. Golewa Selatan	176	174	190	193
7. Golewa Barat	212	215	178	180
8. Bajawa Utara	178	175	180	170
9. Soa	210	204	205	205
10. Riung	254	262	233	231
11. Riung Barat	98	130	107	107
12. Wolomeze	117	108	117	103
Jumlah / Total	2 484	2 560	2 509	2 491

Sumber : Dinas Kesehatan Kab. Ngada

Source : Health Service of Ngada

Bersambung ke hal berikut / continued to next page....

Lanjutan Tabel / Continued Table 4.2.5

Kecamatan Subdistrict	Polio				Hepatitis B	Campak
	1	2	3	4		
<i>(1)</i>	<i>(6)</i>	<i>(7)</i>	<i>(8)</i>	<i>(9)</i>	<i>(10)</i>	<i>(11)</i>
1. Aimere	165	149	229	159	116	148
2. Jerebuu	96	80	88	90	102	122
3. Inerie	70	87	82	81	88	90
4. Bajawa	616	599	588	588	322	720
5. Golewa	285	330	321	290	163	259
6. Golewa Selatan	176	174	190	191	120	174
7. Golewa Barat	204	215	180	174	200	183
8. Bajawa Utara	178	175	170	170	185	186
9. Soa	204	200	198	183	191	210
10. Riung	250	251	249	237	218	222
11. Riung Barat	98	132	104	106	116	104
12. Wolomeze	117	105	117	100	131	110
Jumlah / Total	2 459	2 497	2 516	2 369	1 952	2 528

Sumber : Dinas Kesehatan Kab. Ngada

Source : Health Service of Ngada

Tabel 4.2.6 **Jumlah Kasus 10 Penyakit Terbanyak di Kabupaten Ngada, 2013-2017**
Table 4.2.6 **Number of Cases of the 10 Most Diseases in Ngada Regency, 2013-2017**

	Jenis Penyakit <i>The Type of Disease</i>	Urutan Dalam 10 Pola Penyakit				
		2013	2014	2015	2016	2017
	(1)	(2)	(3)	(4)	(5)	(6)
1	ISPA	1	1	1	1	1
2	Penyakit pada sistem otot, tulang, sendi termasuk rheumatic	2	2	2	3	2
3	Infeksi penyakit usus diluar diare, colera atau disentri	6	6	-	5	7
4	Penyakit lain pada saluran pernapasan bagian atas	3	3	-	2	3
5	Diare	7	7	5	8	8
6	Ginggivitis dan penyakit paridental	-	9	6	9	9
7	Penyakit kulit infeksi	4	4	4	7	5
8	Penyakit kulit alergi	5	5	-	4	4
9	Bronchitis	8	8	3	-	-
10	Penyakit Tekanan Darah Tinggi	9	-	-	6	6
11	Pulpa	-	-	-	10	10

Sumber : Dinas Kesehatan Kab. Ngada
Source : Health Service of Ngada

Tabel 4.2.7
Table

**Jumlah Bayi Lahir, Bayi Berat Badan Lahir Rendah (BBLR),
BBLR Dirujuk, dan Bergizi Buruk Menurut Kecamatan di
Kabupaten Ngada 2017**
*Number of Birth, Babies, with Low Birth Weights (LBW),
Treated LBW, and Malnutrition Cases by Subdistrict in
Ngada Regency 2017*

Kecamatan <i>Subdistrict</i>	Bayi Lahir <i>Births</i>	BBLR/LBW		Gizi Buruk <i>Malnutrition</i>
		Jumlah <i>Total</i>	Dirujuk <i>Treated</i>	
(1)	(2)	(3)	(4)	(5)
1 Aimere	160	9	5	-
2 Jerebuu	95	8	2	-
3 Inerie	88	7	4	-
4 Bajawa	635	61	6	-
5 Golewa	313	21	2	-
6 Golewa Selatan	197	6	1	1
7 Golewa Barat	199	8	-	-
8 Bajawa Utara	183	5	5	-
9 Soa	199	6	1	-
10 Riung	235	14	5	1
11 Riung Barat	161	4	2	1
12 Wolomeze	131	4	2	-
JUMLAH / Total	2 596	153	35	3

Sumber : Dinas Kesehatan Kab. Ngada

Source : Health Service of Ngada

SOSIAL DAN KESEJAHTERAAN RAKYAT
SOCIAL AND WELFARE

Jumlah Ibu Hamil, Melakukan Kunjungan K1, Melakukan Kunjungan K4, Kurang Energi Kronis (KEK), dan Mendapat Tablet Zat Besi (Fe) di Kabupaten Ngada, 2014-2017

Tabel
Table 4.2.8

Number of Pregnant Women, Those with One Visit and Four Visits of Antenatal Care, Chronic Energy Deficiency (CED), and Receiving Iron Supplement in Ngada Regency, 2014-2017

Tahun Years	Jumlah Ibu Hamil Pregnant Women	Kunjungan K1 One Visit	Kunjungan K4 Four Visits	Kurang Energi Kronis (KEK) Chronic Energy Deficiency (CED)	Mendapat Zat Besi (Fe) Receiving Iron Supplement
(1)	(2)	(3)	(4)	(5)	(6)
2017	4 485	2 801	2 031	186	2 423
2016	3 218	2 572	2 179	212	2 700
2015	3 865	3 025	2 254	149	3 015
2014	3 680	3 018	1 895	206	3 019

Sumber : Dinas Kesehatan Kab. Ngada

Source : Health Service of Ngada

**Jumlah Remaja Usia 15-24 Tahun yang Mendapat
Penyuluhan Tentang Kesehatan Reproduksi (Kespro),
HIV/AIDS, dan Keluarga Berencana (KB) Menurut
Kecamatan di Kabupaten Ngada 2017**

Tabel 4.2.9
Table *Number of Young People Aged 15 - 24 Who Had
Counselling on Reproductive Health, HIV/AIDS, and Family
Planning by Regency/City in Ngada Regency 2017*

Kecamatan <i>Subdistrict</i>	Penyuluhan Kespro <i>Reproductive Health Counselling</i>	Penyuluhan HIV/AIDS <i>HIV/AIDS Counselling</i>	Penyuluhan KB <i>Family Planning Counselling</i>
(1)	(2)	(3)	(4)
1 Aimere	252	252	396
2 Jerebuu	240	240	528
3 Inerie	204	204	420
4 Bajawa	648	648	576
5 Golewa	396	396	408
6 Golewa Selatan	360	360	264
7 Golewa Barat	300	300	456
8 Bajawa Utara	360	360	216
9 Soa	252	252	264
10 Riung	600	600	192
11 Riung Barat	372	372	144
12 Wolomeze	192	192	192
JUMLAH / Total	4 176	4 176	4 056

Sumber : Dinas Kesehatan Kabupaten Ngada

Source : Health Service of Ngada Regency

SOSIAL DAN KESEJAHTERAAN RAKYAT
SOCIAL AND WELFARE

Tabel Jumlah Kasus HIV/AIDS, IMS, DBD, Diare, TB, dan Malaria Menurut Kecamatan di Kabupaten Ngada 2017
Table 4.2.10 *Number of Cases of HIV/AIDS, Sexually Transmitted Infection, Dengue Fever, Diarrhea, Tuberculosis (TB) and Malaria by Regency/City in Ngada Regency 2017*

Kecamatan <i>Subdistrict</i>		HIV/AIDS	IMS	DBD	Diare	TB	Malaria
<i>(1)</i>		<i>(2)</i>	<i>(3)</i>	<i>(4)</i>	<i>(5)</i>	<i>(6)</i>	<i>(7)</i>
1	Aimere	-	-	-	112	12	-
2	Jerebuu	-	-	-	202	5	-
3	Inerie	-	-	-	166	4	-
4	Bajawa	7	-	11	416	30	-
5	Golewa	1	-	-	154	13	-
6	Golewa Selatan	-	-	1	417	11	1
7	Golewa Barat	1	-	1	270	7	-
8	Bajawa Utara	2	-	1	36	9	-
9	Soa	-	2	2	340	12	1
10	Riung	-	-	4	354	17	-
11	Riung Barat	-	-	-	286	6	38
12	Wolomeze	1	-	-	230	6	-
JUMLAH / Total		12	2	20	2 983	132	40

Sumber : Dinas Kesehatan Kab. Ngada

Source : Health Service of Ngada

SOSIAL DAN KESEJAHTERAAN RAKYAT
SOCIAL AND WELFARE

Tabel
Table 4.2.11

**Jumlah Klinik Keluarga Berencana (KKB) dan Pos
Pelayanan Keluarga Berencana Desa (PPKBD) Menurut
Kecamatan di Kabupaten Ngada 2017**
***Number of Family Planning Clinics and Village Family
Planning Service Units by Subdistrict in Ngada Regency
2017***

Kecamatan <i>Subdistrict</i>	KKB <i>Family Planning Clinnics</i>	PPKBD <i>Village Family Planning Service Units</i>	subPPKBD <i>sub-Village Family Planning Service Units</i>
(1)	(2)	(3)	(3)
1 Aimere	1	10	40
2 Jerebuu	1	12	48
3 Inerie	1	10	40
4 Bajawa	3	22	88
5 Golewa	1	16	64
6 Golewa Selatan	2	12	48
7 Golewa Barat	1	10	40
8 Bajawa Utara	1	11	44
9 Soa	1	14	56
10 Riung	1	16	64
11 Riung Barat	1	10	40
12 Wolomeze	1	8	32
Ngada	15	151	604

Sumber: Dinas Kesehatan Kab. Ngada

Source: Health Service of Ngada

SOSIAL DAN KESEJAHTERAAN RAKYAT
SOCIAL AND WELFARE

Tabel 4.2.12 **Jumlah Pasangan Usia Subur dan Peserta KB Aktif menurut Kecamatan di Kabupaten Ngada 2017**
Table 4.2.12 **Number of Eligible Couples and Family Planning Participants by Subdistrict in Ngada Regency 2017**

Kecamatan <i>Subdistrict</i>	Jumlah PUS <i>Eligible Couples</i>	Peserta KB Aktif <i>Family Planning Participants</i>			
		IUD	MOW	MOP	Kondom <i>Condom</i>
(1)	(2)	(3)	(4)	(5)	(6)
1. Aimere	1 068	25	13	-	-
2. Jerebuu	945	45	19	-	-
3. Inerie	992	17	54	-	-
4. Bajawa	4 481	542	314	-	-
5. Golewa	2 279	130	131	3	-
6. Golewa Selatan	1 340	103	37	-	-
7. Golewa Barat	1 233	42	73	-	-
8. Bajawa Utara	1 426	42	113	-	-
9. Soa	1 824	134	39	11	-
10. Riung	2 544	262	44	2	-
11. Riung Barat	1 666	66	15	-	-
12. Wolomeze	859	-	46	9	-
Jumlah / Total	20 657	1 408	898	25	-

Bersambung ke hal berikut / continued to next page....

SOSIAL DAN KESEJAHTERAAN RAKYAT
SOCIAL AND WELFARE

Lanjutan Tabel / Continued Table 4.2.12

Kecamatan <i>Subdistrict</i>	Jumlah PUS <i>Eligible Couples</i>	Peserta KB Aktif <i>Family Planning Participants</i>			Jumlah <i>Total</i>
		Implan <i>Implants</i>	Suntikan <i>Injection</i>	Pil <i>Pill</i>	
(1)	(2)	(3)	(4)	(5)	(6)
1. Aimere	1 068	242	207	41	528
2. Jerebuu	945	138	202	5	409
3. Inerie	992	161	135	15	382
4. Bajawa	4 481	419	813	141	2 229
5. Golewa	2 279	206	387	104	961
6. Golewa Selatan	1 340	240	155	113	648
7. Golewa Barat	1 233	276	188	19	598
8. Bajawa Utara	1 426	412	285	2	854
9. Soa	1 824	490	252	38	964
10. Riung	2 544	464	503	126	1 401
11. Riung Barat	1 666	67	590	115	853
12. Wolomeze	859	98	223	51	427
Jumlah / Total	20 657	3 213	3 940	770	10 254

Catatan / Note : stok kondom tidak tersedia / *stock of condoms is not available*

Sumber / Source : Dinas Administrasi Kependudukan dan Catatan Sipil, Pengendalian Penduduk dan KB

SOSIAL DAN KESEJAHTERAAN RAKYAT
SOCIAL AND WELFARE

4.3 AGAMA/RELIGION

Tabel 4.3.1 Jumlah Penduduk Menurut Kecamatan dan Agama yang Dianut di Kabupaten Ngada 2017
Table *Population by SubSubdistrict and Religion in Ngada Regency 2017*

Kecamatan Subdistrict	Katolik	Islam	Kristen	Hindu	Budha	Jumlah
(1)	(2)	(3)	(4)	(5)	(6)	(7)
1. Aimere	7 222	259	1 271	18	-	8 770
2. Jerebuu	6 900	-	5	-	-	6 905
3. Inerie	6 027	-	-	-	-	6 027
4. Bajawa	32 966	2 061	1 782	183	-	36 992
5. Golewa	16 573	29	71	-	-	16 667
6. Golewa Selatan	8 756	779	24	-	-	9 559
7. Golewa Barat	10 604	-	13	-	-	10 617
8. Bajawa Utara	8 696	-	10	2	-	8 708
9. Soa	13 122	33	82	11	-	13 248
10. Riung	16 389	6 825	28	5	-	23 247
11. Riung Barat	7 395	291	-	-	-	7 686
12. Wolomeze	2 507	89	100	-	-	2 696
Jumlah / Total	137 157	10 366	3 386	219	-	151 128

Sumber : Departemen Agama Kab. Ngada

Source : Department of Religions of Ngada

SOSIAL DAN KESEJAHTERAAN RAKYAT
SOCIAL AND WELFARE

Tabel 4.3.2 Jumlah Tempat Peribadatan Menurut Kecamatan di Kabupaten Ngada 2017
Table *Number of Worship Facilities by SubSubdistrict in Ngada Regency 2017*

<i>Kecamatan Subdistrict</i>	<i>Gereja Katolik Church Catholic</i>	<i>Gereja Protestan Christian Church</i>	<i>Masjid Mosque</i>	<i>Pura Temple</i>	<i>Wihara Buddhist Monastery</i>	<i>Kapel a</i>
<i>(1)</i>	<i>(2)</i>	<i>(4)</i>	<i>(5)</i>	<i>(6)</i>	<i>(7)</i>	<i>(8)</i>
1. Aimere	1	3	1	-	-	7
2. Jerebuu	1	-	-	-	-	9
3. Inerie	1	-	-	-	-	3
4. Bajawa	4	5	1	1	-	12
5. Golewa	2	-	-	-	-	12
6. Golewa Selatan	2	-	1	-	-	20
7. Golewa Barat	1	-	-	-	-	6
8. Bajawa Utara	1	-	-	-	-	11
9. Soa	1	-	-	-	-	11
10. Riung	2	-	19	-	-	25
11. Riung Barat	1	-	3	-	-	8
12. Wolomeze	1	1	1	-	-	4
Jumlah / Total	18	9	26	1	-	128

Sumber : Departemen Agama Kab. Ngada

Source : *Departement of Religions of Ngada*

SOSIAL DAN KESEJAHTERAAN RAKYAT
SOCIAL AND WELFARE

4.4 KRIMINALITAS/*CRIME*

Tabel 4.4.1 Jumlah Tindak Pidana Menurut Kepolisian Resort di
Table 4.4.1 *Number of Reported Criminal by Subdistrict Police Office in Ngada Regency 2017*

Kepolisian Sektor <i>Subdistrict Police Office</i>		2015	2016	2017
<i>(1)</i>		<i>(2)</i>	<i>(3)</i>	<i>(4)</i>
1	Golewa	8	3	10
2	Aesesa	13	17	82
3	Aimere	3	8	23
4	Boawae	4	2	12
5	Riung	3	3	9
6	Soa	3	9	14
7	Mauponggo	8	3	25
8	Nangaroro	2	3	7
JUMLAH / Total		44	48	182

Sumber : Polres Ngada.

Source : *Regional Police Office of Ngada*

Tabel 4.4.2 **Persentase Penyelesaian Tindak Pidana Menurut Kepolisian Resort, 2015-2017**
Table **Percentage of Crime Clearance Rate by Subdistrict Police Office in Ngada Regency, 2015–2017**

		<i>persen / percent</i>		
Kepolisian Sektor	2015	2016	2017	
(1)	(2)	(3)	(4)	
1 Golewa	62.50	100	100	
2 Aesesa	64.28	70	85	
3 Aimere	125	100	73	
4 Boawae	40	100	100	
5 Riung	33	66	75	
6 Soa	125	76	65	
7 Mauponggo	-	75	80	
8 Nangaroro	33.3	100	100	

Sumber : Polres Ngada.

Source : Regional Police Office of Ngada

4.5 KEMISKINAN/POVERTY

Tabel 4.5.1 Jumlah Keluarga Menurut Kecamatan dan Klasifikasi Keluarga di Kabupaten Ngada, 2015
Number of Households by SubSubdistrict and Household Classification in Ngada Regency, 2015

Kecamatan <i>Subdistrict</i>	Desil 1 *)	Desil 2 *)	Desil 3*)	Desil 4*)	Jumlah
(1)	(2)	(3)	(4)	(5)	
1 Aimere	172	317	271	284	1044
2 Jerebuu	124	206	136	112	578
3 Inerie*	193	288	233	291	1 005
4 Bajawa	381	529	307	345	1 562
5 Golewa	249	401	270	292	1 212
6 Golewa Selatan*	245	384	275	360	1 264
7 Golewa Barat*	141	183	150	168	642
8 Bajawa Utara	222	272	133	89	716
9 Soa	227	325	194	180	926
10 Riung	397	538	353	352	1 640
11 Riung Barat	287	299	186	98	870
12 Wolomeze	203	131	55	29	418
Jumlah / Total	2 841	3873	2563	2600	11 877

Sumber / Source : Pendataan Basis Terpadu (PBDT) 2015, Badan Pusat Statistik

*) Keterangan :

Desil 1 (Rumah Tangga/Individu dengan kondisi kesejahteraan sampai dengan 10% terendah di Indonesia)

Desil 2 (Rumah Tangga/Individu dengan kondisi kesejahteraan antara 11% - 20% terendah di Indonesia)

Desil 3 (Rumah Tangga/Individu dengan kondisi kesejahteraan antara 21% - 30% terendah di Indonesia)

Desil 4 (Rumah Tangga/Individu dengan kondisi kesejahteraan antara 31% - 40% terendah di Indonesia)

Tabel 4.5.2 **Garis Kemiskinan dan Penduduk Miskin di Kabupaten Ngada, 2011–2017**
Table *Poverty Line and Number of Poor People in Ngada Regency, 2011–2017*

Tahun Year	Garis Kemiskinan Poverty Line (rupiah)	Penduduk Miskin Number of Poor People	
		Jumlah (000) Total	Persentase Percentage
(1)	(2)	(3)	(4)
2012	231 200	16.80	11.40
2013	248 760	16.90	11.25
2014	263 194	16.47	10.80
2015	271 299	19.85	12.81
2016	291 602	19.76	12.69
2017	315 778	20.21	12.77

Sumber/Source: Survei Sosial Ekonomi Nasional 2012-2017/National Socio Economic Survey 2012-2017

SOSIAL DAN KESEJAHTERAAN RAKYAT
SOCIAL AND WELFARE

Tabel 4.5.2 **Indeks Kedalaman Kemiskinan dan Indeks Keparahan Kemiskinan di Kabupaten Ngada, 2016-2017**
Table 4.5.2 **Poverty Gap Index and Poverty Severity Index in Ngada Regency, 2016-2017**

Tahun Year	Indeks Kedalaman Kemiskinan (P1) Poverty Gap Index	Indeks Keparahan Kemiskinan (P2) Poverty Severity Index
<i>(1)</i>	<i>(2)</i>	
2016	1.72	0.46
2017	2.16	0.62

Sumber/Source: Survei Sosial Ekonomi Nasional 2016-2017/National Socio Economic Survey 2016-2017

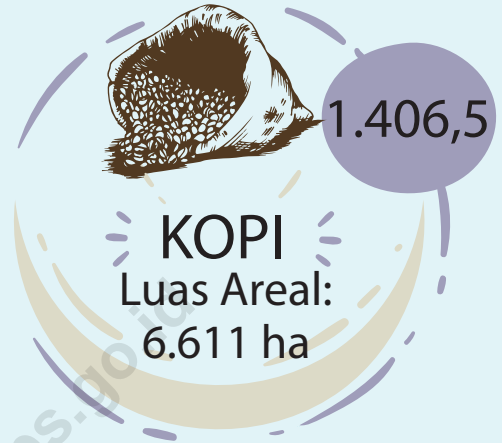

PRODUKSI KOMODITI PERKEBUNAN DI KABUPATEN NGADA (TON) 2017



199

KAKAO
Luas Areal:
955 ha



15

LADA
Luas Areal:
68 ha



2.046

LAINNYA
Luas Areal:
10.181 ha



PENJELASAN TEKNIS

1. Di tingkat kabupaten Survei Pertanian (SP) diselenggarakan oleh BPS bekerjasama dengan Dinas Pertanian, perkebunan dan peternakan kabupaten.
2. Data pokok tanaman pangan yang dikumpulkan adalah luas panen dan produktivitas (produksi per hektar). Produksi tanaman pangan merupakan hasil perkalian antara luas panen dengan produktivitas.

Tanaman pangan mencakup padi dan palawija (jagung, kedelai, kacang tanah, ubi kayu dan ubi jalar).

Pengumpulan data produktivitas tanaman pangan dilakukan melalui Survei Ubinan dengan menggunakan formulir SUB-S dan pendekatan rumah tangga. Periode pengumpulan data dilakukan setiap *subround* (caturwulan/empat bulanan) dan dilaksanakan oleh Koordinator Statistik Kecamatan (KSK) dan KCD sesuai dengan masa panen petani.

Pengumpulan data produktivitas ini menggunakan metode pengukuran langsung pada plot ubinan yang berukuran 2 ½ m x 2 ½ m.

3. Data lahan sawah yang dikumpulkan setiap akhir tahun meliputi:
 - a. Sawah berpengairan teknis:
Sawah yang memperoleh pengairan dimana saluran pemberi

TECHNICAL NOTES

1. *In regency level, BPS conducts Agriculture Survey in cooperation with Regency Agriculture, estate and livestock Service.*

2. *Basic data of food crops collected are total area harvested and productivity (production per hectare). Production of food crops is the multiplication of total area harvested and productivity.*

Data of food crops consist of paddy and crops (maize, soybean, peanut, cassava and sweet potatoes).

Data of food crops productivity is collected through Crop Cutting Survey using SUB-S Form and household approach. Time period for data collection is every sub-round (quarterly) and conducted by Coordinator of Districts Statistics (called KSK for Koordinator Statistik Kecamatan) and KCD during harvesting time.

Data collection on productivity is directly measured in 2 ½ m x 2 ½ m crop cutting plot.

3. *Paddy field data collected regularly at the end of the year covers:*
 - a. *Paddy field with technical irrigation:
Paddy field watered by the*

terpisah dari saluran pembuang agar penyediaan dan pembagian irigasi dapat sepenuhnya diatur dan diukur dengan mudah. Jaringan seperti ini biasanya terdiri dari saluran induk, sekunder dan tersier. Saluran induk, sekunder serta bangunannya dibangun, dikuasai dan dipelihara oleh pemerintah.

b. Sawah berpengairan setengah teknis:

Sawah berpengairan teknis tetapi pemerintah hanya menguasai bangunan penyadap untuk dapat mengatur dan mengukur pemasukan air, sedangkan jaringan selanjutnya tidak diukur dan dikuasai oleh pemerintah.

c. Sawah berpengairan sederhana:

Sawah yang memperoleh pengairan yang cara pembagian dan pembuangan airnya belum teratur, walaupun pemerintah sudah ikut membangun sebagian dari jaringan tersebut (misalnya biaya pembuatan bendungannya).

d. Sawah tadah hujan:

Sawah yang pengairannya tergantung pada air hujan.

e. Sawah pasang surut:

Sawah yang pengairannya tergantung pada air sungai yang dipengaruhi oleh pasang surutnya air laut.

irrigation that its inflow and outflow drain is separated simply in order to manage and measure water distribution easily. This kind of drain, in general, consists of main, secondary and tertiary drains. Main and Secondary drains including its construction are maintained by and under the authority of the government.

b. *Paddy field with semi-technical irrigation:*

Paddy field with technical irrigation but the government merely owns and maintains the inflow drain to manage and to measure the water. Whereas, next parts of the technical irrigation are not controlled by the government.

c. *Paddy field with traditional Irrigation:*

Paddy field watered by the irrigation that its inflow and outflow drains have not been properly managed even though the government has involved in the construction of the drain (for instance funding the construction of the dam).

d. *Rainfed paddy field:*

Paddy field which solely relies on rainfall.

e. *Tidal change paddy field:*

Paddy field which relies on river's water that is affected by tidal change of the sea.

- f. Sawah lainnya:
Termasuk lahan sawahlebak, polder dan lain-lain.
4. Produksi padi mencakup padi sawah dan padi ladang. Data produksi padi dan palawija yang dikumpulkan dalam satuan gabah keringgiling (padi), pipilan kering (jagung), umbi basah (ubi kayu dan ubi jalar) dan biji kering (kacang tanah dan kedelai).
5. Kawasan Hutan adalah wilayah tertentu berupa hutan, yang ditunjuk dan atau ditetapkan oleh pemerintah untuk mempertahankan keberadaannya sebagai hutan tetap. Hal ini untuk menjamin kepastian hukum status kawasan hutan, letak batas dan luas suatu wilayah tertentu yang sudah ditunjuk menjadi kawasan hutan tetap.

Kawasan hutan Indonesia ditetapkan oleh Menteri Kehutanan dalam bentuk Surat Keputusan Menteri Kehutanan tentang Penunjukan Kawasan Hutan dan Perairan Provinsi. Penunjukan ini disusun berdasarkan hasil pemadu serasian antara Rencana Tata Ruang Wilayah Provinsi (RTRWP) dengan Tata Guna Hutan Kesepakatan (TGHK).

Penunjukan kawasan hutan mencakup pula kawasan perairan yang menjadi bagian dari Kawasan Suaka Alam (KSA) dan Kawasan Pelestarian Alam (KPA).

- f. *Other paddy fields:
Including 'lebak' (natural swampy area) paddy field, polder and so on.*

4. *The production of paddy includes wetland and dry land paddies. Data of paddy production collected are in form of dried un-hulled paddy, dry seed of maize, fresh tuber of cassava and sweet potatoes and dry un-shelled soybean and peanut.*

5. *Forest area is a specific territory of forest determined and or established by the government to maintain it as a permanent forest. The importance of this policy is to ensure its legitimation on forest area status, boundary and total area of a territory that has been established as permanent forest area.*

Forest area, in Indonesia, is established by Ministry of Forestry in the Decree of Ministry of Forestry on the Designation of Provincial Forest Area and Inland Water, Coastal and Marine Ecosystem. This designation is based on the result of the integration and harmonization of Provincial Spatial Planning (called RTRWP on Rencana Tata Ruang Wilayah Provinsi) and Land Forest Use by Consensus (called TGHK on Tata Guna Hutan Kesepakatan).

The designation of forest area also includes aquatic areas that are parts of Nature Reserve and Nature Conservation areas.

PERTANIAN **AGRICULTURE**

6. Kawasan Suaka Alam (KSA) adalah kawasan dengan ciri khas tertentu, baik di darat maupun di perairan. Fungsi pokoknya adalah sebagai kawasan pengawetan keanekaragaman tumbuhan dan satwa serta ekosistemnya. Selain itu juga berfungsi sebagai wilayah sistem penyangga kehidupan.
7. Berdasarkan Undang-Undang No. 41 Tahun 1999 tentang Kehutanan, kawasan hutan dibagi ke dalam kelompok Hutan Konservasi, Hutan Lindung, dan Hutan Produksi dengan pengertian sebagai berikut:
 - a) Hutan Konservasi adalah kawasan hutan dengan ciri khas tertentu yang mempunyai fungsi pokok mempertahankan keanekaragaman tumbuhan dan satwa serta ekosistemnya
 - b) Hutan Lindung adalah kawasan hutan yang mempunyai fungsi pokok melindungi sistem penyangga kehidupan yang mengatur tata air, mencegah banjir, mengendalikan erosi, mencegah intrupsi air laut, dan memelihara kesuburan tanah.
 - c) Hutan Produksi adalah kawasan hutan yang mempunyai fungsi pokok memproduksi hasil hutan. Hutan produksi terdiri dari Hutan Produksi Tetap (HP), Hutan Produksi Terbatas (HPT), dan Hutan Produksi yang dapat dikonversi.
6. *Nature reserve is the area with specific characteristic both in land area and aquatic area. Its main function is to preserve the biodiversity of plants and animals as well as their ecosystem. Besides, it also serves as the area for life support system.*
7. *According to Forestry Act No. 41, 1999, forest area is divided into groups of Conservation Forest, Protection Forest, and Production Forest which are defined as follows:*
 - a. *Conservation Forest is forest area with specific characteristic which main function is to preserve the biodiversity of plants and animals as well as their ecosystem.*
 - b. *Protection Forest is forest area which main function is to protect life support system that manages hydrological system, prevents flood, controls erosion, prevents sea water intrusion, and to maintain soil fertility.*
 - c. *Production Forest is forest area which function is to produce forest product. Production forest is classified into Permanent Production Forest, Limited Production Forest, and Convertible Production Forest.*

8. Hutan konservasi terdiri dari:
 - a. Kawasan suaka alam yang berupa Cagar Alam (CA) dan Suaka Margasatwa (SM).
 - b. Kawasan pelestarian alam yang berupa Taman Nasional (TN), Taman Hutan Raya (THR), dan Taman Wisata Alam (TWA).
 - c. Taman Buru.
 9. Taman Buru adalah kawasan hutan yang ditetapkan sebagai tempat wisata berburu.
 10. Semua data pertanian diperoleh dari dinas terkait yang berada di Kabupaten Ngada
8. *Conservation forest is divided into:*
 - a. *Nature reserve area which includes Strict Nature Reserve and Wildlife Reserve.*
 - b. *Nature conservation area which includes National Park, Grand Forest Park, and Nature Recreation Park.*
 - c. *Hunting Park.*
 9. *Hunting Park is forest area which is established as a recreational hunting area.*
 10. *All agriculture data are collected from related institutions within Ngada Regency.*

5.1 TANAMAN PANGAN/FOOD CROPS

Tabel 5.1.1 Luas Lahan Sawah Menurut Kecamatan dan Jenis Pengairan di Kabupaten Ngada (hektar) 2017
Table 5.1.1 Area of Wetland by Subdistrict and Type of Irrigation in Ngada Regency (hectar) 2017

	Kecamatan Subdistrict	Irigasi Irrigation	Non Irigasi Non Irrigation	Jumlah Total
	<i>(1)</i>	<i>(2)</i>	<i>(3)</i>	<i>(6)</i>
1	Aimere	12	-	12
2	Jerebuu	12	-	12
3	Inerie	-	-	-
4	Bajawa	66	-	66
5	Golewa	187	40	227
6	Golewa Selatan	500	-	500
7	Golewa Barat	189	5	194
8	Bajawa Utara	837	10	847
9	Soa	2 072	229	2 301
10	Riung	440	49	489
11	Riung Barat	841	219	1 060
12	Wolomeze	910	77	987
	Jumlah / Total	6 066	629	6 695

Sumber : Dinas Pertanian dan Perkebunan Kabupaten Ngada
Source : Agriculture Estate Service of Ngada Regency

PERTANIAN
AGRICULTURE

Tabel 5.1.2 Luas Lahan Tegal/Kebun, Ladang/Huma, dan Lahan yang Sementara Tidak Diusahakan Menurut Kecamatan di Kabupaten Ngada (hektar) 2017
Table 5.1.2 Area of Dry Field/Garden, Shifting Cultivation, Land and Temporarily Unused Land by Subdistrict in Ngada Regency (hectar) 2017

Kecamatan <i>Subdistrict</i>	Tegal /Kebun <i>Dry Field/Garden</i>	Ladang /Huma <i>Shifting Cultivation</i>	SementaraTidak Diusahakan <i>Temporarily Unused</i>
(1)	(2)	(3)	(4)
1 Aimere	1 968	1 012	324
2 Jerebuu	425	412	195
3 Inerie	820	1 201	29
4 Bajawa	4 076	-	-
5 Golewa	1 211	-	616
6 Golewa Selatan	1 212	826	365
7 Golewa Barat	1 949	702	485
8 Bajawa Utara	1 451	1 559	2 746
9 Soa	560	2 080	360
10 Riung	1 546	1 501	1 994
11 Riung Barat	2 713	1 840	-
12 Wolomeze	939	-	-
Kabupaten Ngada	18 870	11 133	7 114

Sumber : Dinas Pertanian dan Perkebunan Kabupaten Ngada
Source : *Agriculture Estate Service of Ngada Regency*

Tabel 5.1.3 **Luas Panen Padi Sawah dan Padi Ladang Menurut Kecamatan di Kabupaten Ngada (hektar) 2017**
Table 5.1.3 **Harvested Area Of Wetland Paddy and Dry land Paddy By Subdistrict in Ngada Regency (hectar) 2017**

Kecamatan <i>Subdistrict</i>	Padi Sawah <i>Wetland Paddy</i>	Padi Ladang <i>Dryland Laddy</i>
(1)	(2)	(5)
1 Aimere	15	34
2 Jerebuu	12	47
3 Inerie	-	-
4 Bajawa	224	157
5 Golewa	612	170
6 Golewa Selatan	1 085	-
7 Golewa Barat	472	86
8 Bajawa Utara	2 399	60
9 Soa	5 780	207
10 Riung	1 244	85
11 Riung Barat	2 225	14
12 Wolomeze	2 316	-
Kabupaten Ngada	16 384	860

Sumber : Dinas Pertanian dan Perkebunan Kabupaten Ngada
Source : *Agriculture Estate Service of Ngada Regency*

PERTANIAN
AGRICULTURE

Luas Panen Jagung, Kedelai, Kacang Tanah, Kacang Hijau, Ubi Kayu, dan Ubi Jalar Menurut Kecamatan di Kabupaten Ngada (hektar) 2017

Tabel
Table 5.1.4

Harvested Area Of Maize, Soybean, Peanut, Mungbean, Cassava, and Sweet Potato By District in Ngada Regency (hectar) 2017

Kecamatan Subdistrict	Jagung	Kedelai	Kacang Tanah	Kacang Hijau	Ubi Kayu	Ubi Jalar
(1)	(2)	(3)	(4)	(5)	(6)	(7)
1 Aimere	249	-	-	-	321	3
2 Jerebuu	375	-	-	-	169	1
3 Inerie	192	-	-	-	91	2
4 Bajawa	1 082	497	12	-	207	25
5 Golewa	1 312	869	8	5	227	75
6 Golewa Selatan	1 654	21	6	8	174	38
7 Golewa Barat	1 353	349	15	4	183	10
8 Bajawa Utara	2 887	9	10	4	121	4
9 Soa	2 460	33	33	16	128	28
10 Riung	1 435	4	6	-	76	8
11 Riung Barat	950	51	-	7	136	-
12 Wolomeze	1 662	3	19	8	121	13
Kabupaten Ngada	15 611	1 836	109	52	1 954	207

Sumber : Dinas Pertanian dan Perkebunan Kabupaten Ngada
Source : Agriculture Estate Service of Ngada Regency

Tabel
Table 5.1.5

**Luas Lahan Pertanian dan Lahan Bukan Pertanian Menurut
Kecamatan Di Kabupaten Ngada (hektar) 2017
Area of Agricultural land dan Non-Agricultural land by
Subdistrict in Ngada Regency (hectar) 2017**

Kecamatan <i>Subdistrict</i>	Lahan Pertanian		Lahan Bukan Pertanian	Jumlah
	Lahan Sawah	Lahan Pertanian Bukan Sawah		
(1)	(2)	(3)	(4)	(5)
1 Aimere	12	4 659	4 579	9 250
2 Jerebuu	12	2 920	4 566	7 498
3 Inerie	-	3 039	3 689	6 728
4 Bajawa	66	6 832	6 432	13 330
5 Golewa	227	4 351	3 235	7 813
6 Golewa Selatan	500	5 142	4 158	9 800
7 Golewa Barat	194	4 358	2 907	7 459
8 Bajawa Utara	847	15 821	70	16 738
9 Soa	2 301	6 260	553	9 114
10 Riung	489	9 649	22 656	32 794
11 Riung Barat	1 060	18 309	11 880	31 249
12 Wolomeze	987	9 067	265	10 319
Kabupaten Ngada	6 695	9 067	64 990	162 092
Persentase (%)	4.13	55.78	40.09	100

Sumber : Dinas Pertanian dan Perkebunan Kabupaten Ngada
Source : *Agriculture Estate Service of Ngada Regency*

Tabel 5.1.6 Luas Lahan Sawah Menurut Penggunaan lahan dan Realisasi dalam Satu Tahun di Kabupaten Ngada (hektar) 2017
Table 5.1.6 Area of Wetland by and Type of Land Using and Realisation in Ngada Regency (hectar) 2017

Penggunaan Lahan	Realisasi Dalam Satu Tahun					Jumlah
	Ditanami Padi			Tidak ditanami padi		
	Satu Kali	Dua Kali	≥Tiga Kali	Ditanami lain	Tidak ditanami	
(1)	(2)	(3)	(4)	(5)	(6)	(7)
1 Irigasi	758	5 076	232	-	-	6 066
2 Tadah hujan	219	410	-	-	-	629
3 Rawa Pasang Surut	-	-	-	-	-	-
4 Rawa Lebak	-	-	-	-	-	-
Kabupaten Ngada	977	5 486	232	-	-	6 695
Persentase (%)	14.59	81.94	3.47	-	-	100

Sumber : Dinas Pertanian dan Perkebunan Kabupaten Ngada
Source : Agriculture Estate Service of Ngada Regency

Luas Lahan Sawah Menurut Kecamatan, Penggunaan lahan dan Realisasi dalam Satu Tahun di Kabupaten Ngada (hektar)

Tabel 5.1.7 2017
Table Area of Wetland by Subdistrict, Type of Land Using and Realisation in Ngada Regency (hectar) 2017

Kecamatan <i>Subdistrict</i>	Irigasi					Jumlah <i>(7)</i>
	Ditanami Padi			Tidak ditanami padi		
	Satu Kali <i>(2)</i>	Dua Kali <i>(3)</i>	≥Tiga Kali <i>(4)</i>	Ditanami Lain <i>(5)</i>	Tidak ditanami <i>(6)</i>	
<i>(1)</i>	<i>(2)</i>	<i>(3)</i>	<i>(4)</i>	<i>(5)</i>	<i>(6)</i>	<i>(7)</i>
1 Aimere	12	-	-	-	-	12
2 Jerebuu	12	-	-	-	-	12
3 Inerie	-	-	-	-	-	-
4 Bajawa	-	66	-	-	-	66
5 Golewa	-	187	-	-	-	187
6 Golewa Selatan	-	500	-	-	-	500
7 Golewa Barat	-	189	-	-	-	189
8 Bajawa Utara	-	605	232	-	-	837
9 Soa	-	2 072	-	-	-	2 072
10 Riung	-	440	-	-	-	440
11 Riung Barat	734	107	-	-	-	841
12 Wolomeze	-	910	-	-	-	910
Jumlah / Total	758	5 076	232	-	-	6 066

Bersambung ke hal berikut / continued to next page...

PERTANIAN
AGRICULTURE

Lanjutan Tabel / Continued Table 5.1.7

Kecamatan <i>Subdistrict</i>	Tadah Hujan					Jumlah
	Ditanami Padi			Tidak ditanami padi		
	Satu Kali	Dua Kali	≥Tiga Kali	Ditanami Lain	Tidak ditanami	
(1)	(2)	(3)	(4)	(5)	(6)	(7)
1 Aimere	-	-	-	-	-	-
2 Jerebuu	-	-	-	-	-	-
3 Inerie	-	-	-	-	-	-
4 Bajawa	-	-	-	-	-	-
5 Golewa	-	40	-	-	-	40
6 Golewa Selatan	-	-	-	-	-	-
7 Golewa Barat	-	5	-	-	-	5
8 Bajawa Utara	-	10	-	-	-	10
9 Soa	-	229	-	-	-	229
10 Riung	-	49	-	-	-	49
11 Riung Barat	219	-	-	-	-	-
12 Wolomeze	-	77	-	-	-	77
Jumlah / Total	219	410	-	-	-	410

Sumber : Dinas Pertanian dan Perkebunan Kabupaten Ngada
Source : Agriculture Estate Service of Ngada Regency

Tabel
Table 5.1.8

**Luas Pertanian Bukan Sawah Menurut Kecamatan dan
Penggunaan Lahan di Kabupaten Ngada (hektar) 2017**
**Area of non-wetland by Subdistrict, Type of Land in Ngada
Regency (hectar) 2017**

		P E N G G U N A A N			
Kecamatan <i>Subdistrict</i>		Tegal / Kebun	Ladang / Huma	Perkebunan	Ditanami Pohon / Hutan Rakyat
(1)		(2)	(3)	(4)	(5)
1	Aimere	1 968	1 012	478	-
2	Jerebuu	425	412	1 050	-
3	Inerie	820	1 201	621	26
4	Bajawa	4 076	-	1 229	1 341
5	Golewa	1 211	-	1 001	587
6	Golewa Selatan	1 212	826	1 014	568
7	Golewa Barat	1 949	702	876	276
8	Bajawa Utara	1 451	1 559	-	2 238
9	Soa	560	2 080	-	645
10	Riung	1 546	1 501	495	497
11	Riung Barat	2 713	1 840	1 177	8 943
12	Wolomeze	939	-	7 298	540
Kabupaten Ngada		18 870	11 133	15 239	15 661

Sumber : Dinas Pertanian dan Perkebunan Kabupaten Ngada
Source : *Agriculture Estate Service of Ngada Regency*

PERTANIAN
AGRICULTURE

Luas Panen, Produksi, dan Produktivitas Padi Sawah dan Padi Ladang Menurut Kecamatan di Kabupaten Ngada 2017
Harvested Area, Yield Rate And Production Of Wetland Paddy and Dry land Paddy By Subdistrict in Ngada Regency 2017

Kecamatan <i>Subdistrict</i>	Padi Sawah			Padi Ladang		
	Luas <i>Panen</i> (ha)	Produksi (ton)	Produk tivitas (kw/ha)	Luas <i>Panen</i> (ha)	Produksi (ton)	Produk tivitas (kw/ha)
(1)	(2)	(3)	(4)	(5)	(6)	(7)
1 Aimere	15	75	50	34	136	40
2 Jerebuu	12	72	60	47	188	40
3 Inerie	-	-	-	-	-	-
4 Bajawa	224	1 568	70	157	785	50
5 Golewa	612	4 284	70	170	1 020	60
6 Golewa Selatan	1 085	7 595	70	-	-	-
7 Golewa Barat	472	3 304	70	86	516	60
8 Bajawa Utara	2 399	16 793	70	60	300	50
9 Soa	5 780	46 240	80	207	1 346	65
10 Riung	1 236	9 888	80	85	425	50
11 Riung Barat	2 225	15 575	70	14	84	60
12 Wolomeze	2 316	16 212	70	-	-	-
Kabupaten Ngada	16 376	121 606	74.26	860	4 800	55.81

Sumber : Dinas Pertanian dan Perkebunan Kabupaten Ngada

Source : Agriculture Estate Service of Ngada Regency

*)Dalam bentuk Gabah Kering Panen

Tabel 5.1.10 Luas Panen, Produksi, dan Produktivitas Jagung dan Kedelai Menurut Kecamatan di Kabupaten Ngada 2017
Harvested Area, Yield Rate And Production Of Maize and Soybeans By Subdistrict in Ngada Regency 2017

Kecamatan <i>Subdistrict</i>	Jagung			Kedelai		
	Luas Panen (ha)	Produksi (ton)	Produk tivitas (kw/ha)	Luas Panen (ha)	Produksi (ton)	Produk tivitas (kw/ha)
(1)	(2)	(3)	(4)	(5)	(6)	(7)
1 Aimere	249	1 494	60	-	-	-
2 Jerebuu	375	1 875	50	-	-	-
3 Inerie	192	960	50	-	-	-
4 Bajawa	1 082	6 492	60	497	1 491	30
5 Golewa	1 312	7 872	60	898	2 694	30
6 Golewa Selatan	1 654	9 924	60	21	63	30
7 Golewa Barat	1 353	8 118	60	349	1 047	30
8 Bajawa Utara	2 887	20 209	70	9	23	25
9 Soa	2 460	17 220	70	33	99	30
10 Riung	1 435	8 610	60	4	10	25
11 Riung Barat	950	4 750	50	51	153	30
12 Wolomeze	1 662	9 924	60	3	6	20
Kabupaten Ngada	15 611	97 448	62.42	1 865	5 586	250

Sumber : Dinas Pertanian dan Perkebunan Kabupaten Ngada
Source Agriculture Estate Service of Ngada Regency

Luas Panen Produksi dan Produktivitas Ubi Kayu dan Ubi Jalar Menurut Kecamatan di Kabupaten Ngada, 2017

Tabel

Table 5.1.11 *Planted Area Harvested Area Yield Rate And Production Of Cassava and Sweet Potatoes By Subdistrict in Ngada Regency 2017*

Kecamatan <i>Subdistrict</i>	Ubi Kayu			Ubi Jalar		
	Luas Panen (ha)	Produksi (ton)	Produk tivitas (kw/ha)	Luas Panen (ha)	Produksi (ton)	Produk tivitas (ton/ha)
(1)	(2)	(3)	(4)	(5)	(6)	(7)
1 Aimere	321	1 605	50	3	6	20
2 Jerebuu
3 Inerie
4 Bajawa	207	1 035	50	25	50	20
5 Golewa	227	1 362	60	75	225	30
6 Golewa Selatan	174	1 044	60	38	152	40
7 Golewa Barat	183	1 098	60	10	30	30
8 Bajawa Utara	121	726	60	4	8	20
9 Soa	128	640	50	28	84	30
10 Riung	76	304	40	8	16	20
11 Riung Barat	136	544	40	-	-	-
12 Wolomeze	121	605	50	13	39	30
Kabupaten Ngada	1 694	8 963	52.91	204	610	29.90

Catatan/Note : ... : data tidak ada / *data are note available*

Sumber : Dinas Pertanian dan Perkebunan Kabupaten Ngada

Source : *Agriculture Estate Service of Ngada Regency*

5.2 HORTIKULTURA/HORTICULTURE

Tabel 5.2.1 Luas Panen Tanaman Sayuran Menurut Kecamatan dan Jenis Sayuran di Kabupaten Ngada (hektar), 2017
Table 5.2.1 Harvested Area of Vegetables by Subdistricts and Kind of Plant in Ngada Regency (hectar) 2017

Kecamatan	Bawang Merah Shall	Lobak/ Cabe Chili	Kentang Potato	Kol Cabbage	Petsai	Lainnya Others
(1)	(2)	(3)	(4)	(5)	(6)	(7)
1 Aimere	-	-	-	-	-	-
2 Inerie	-	-	-	-	1.10	-
3 Jerebuu	-	-	-	-	-	-
4 Bajawa	-	-	9.00	-	4.46	-
5 Golewa*	0.13	11.50	11.00	1.50	18.35	-
6 Bajawa Utara	-	-	-	-	-	-
7 Soa	-	2.00	1.50	-	-	-
8 Riung	-	-	-	-	-	-
9 Riung Barat	-	-	-	-	-	-
10 Wolomeze	-	-	-	-	-	-
Kabupaten Ngada / Ngada Regency	0.13	13.50	21.50	1.50	24.41	-

Sumber : Dinas Pertanian dan Perkebunan Kabupaten Ngada

Source : Agriculture Estate Service of Ngada Regency

Tabel 5.2.2 **Produksi Tanaman Sayuran Menurut Kecamatan dan Jenis Sayuran di Kabupaten Ngada (ton) 2017**
Table 5.2.2 **Production of Vegetables by Subdistrict and Kind of Plant in Ngada Regency (ton) 2017**

Kecamatan <i>Subdistrict</i>	Bawang Merah <i>Shall</i>	Lobak/ Cabe/ <i>Chili</i>	Kentang <i>Potato</i>	Kol <i>Cabbage</i>	Petsai	Lainnya <i>Others</i>
(1)	(2)	(3)	(4)	(5)		
1 Aimere	-	-	-	-	-	-
2 Inerie	-	-	-	-	1.50	-
3 Jerebuu	-	-	-	-	-	-
4 Bajawa	-	-	13.00	-	-	-
5 <i>Golewa*</i>	1.00	15.00	4.00	3.00	-	-
6 Bajawa Utara	-	-	-	-	-	-
7 Soa	-	4.00	3.00	-	-	-
8 Riung	-	-	-	-	-	-
9 Riung Barat	-	-	-	-	-	-
10 Wolomeze	-	-	-	-	-	-
Kabupaten Ngada / Ngada Regency	1.00	19.00	30.00	3.00	1.50	-

Sumber : Dinas Pertanian dan Perkebunan Kabupaten Ngada
Source : *Agriculture Estate Service of Ngada Regency*

Tabel 5.2.3 **Produksi Buah-buahan Menurut Kecamatan dan Jenis Buah di Kabupaten Ngada (ton), 2017**
Table 5.2.3 **Production of Fruits by Subdistricts and Kind of Fruit in Ngada Regency (ton) 2017**

Kecamatan Subdistrict	Mangga Mango	Durian Durian	Jeruk Orange	Pisang Banana	Pepaya Papaya	Nanas Pineapple	Lainnya Others
(1)	(2)	(3)	(4)	(5)	(6)	(7)	(8)
1 Aimere	12	-	-	285	39	-	-
2 Inerie	23	-	-	237	46	1	-
3 Jerebuu	2	-	-	31	14	1	-
4 Bajawa	-	-	32	59	21	-	-
5 Golewa*	44	-	13	447	67	6	-
6 Bajawa Utara	30	-	4	50	38	-	-
7 Soa	2	-	19	155	17	4	-
8 Riung	27	-	-	17	39	-	-
9 Riung Barat	34	-	-	2	26	-	-
10 Wolomeze	-	-	-	27	54	-	-
Kabupaten Ngada / Ngada Regency	174	-	-	1 310	361	12	-

Sumber : Dinas Pertanian dan Perkebunan Kabupaten Ngada
Source : Agriculture Estate Service of Ngada Regency

5.3 PERKEBUNAN/ESTATE CROPS

Tabel 5.3.1 Luas Tanaman Perkebunan Menurut Kecamatan dan Jenis Tanaman di Kabupaten Ngada (hektar), 2017
Table 5.3.1 Planted Area of Estate Crops by Subdistrict and Kind of Crop in Ngada Regency (hectare) 2017

Kecamatan	Kelapa Coconut	Jambu Mete Cashew	Kopi Arabika Arabika Coffee	Kopi Robusta Robusta Coffe	Kakao Kakao
(1)	(2)	(3)	(4)	(5)	(6)
1 Aimere	490	2 373	3	13	19
2 Jerebuu	555	83	77	75	113
3 Inerie	1 039	773	4	17	20
4 Bajawa	5	-	3 143	-	14
5 Golewa	213	99	1 152	285	282
6 Golewa Selatan	734	220	46	18	129
7 Golewa Barat	20	23	1 094	19	13
8 Bajawa Utara	121	336	165	57	92
9 Soa	142	500	124	103	107
10 Riung	823	1 338	-	20	31
11 Riung Barat	49	51	26	19	61
12 Wolomeze	107	436	89	62	74
Kabupaten Ngada / Ngada Regency	4 298	6 232	5 923	688	955

Bersambung ke hal berikut / continued to next page....

Lanjutan Tabel / Continued Table 5.3.1

Kecamatan	Kemiri <i>Candlenut</i>	Kapuk <i>Gates</i>	Cengkeh <i>Clove</i>	Pinang <i>Areca nut</i>	Vanili <i>Vanilla</i>
(1)	(7)	(8)	(9)	(10)	(11)
1 Aimere	30	-	13	10	-
2 Jerebuu	502	-	133	5	90
3 Inerie	87	-	26	5	10
4 Bajawa	-	-	-	-	7
5 Golewa	265	9	166	8	83
6 Golewa Selatan	93	6	127	7	114
7 Golewa Barat	32	3	17	2	9
8 Bajawa Utara	623	3	54	5	23
9 Soa	187	5	43	9	16
10 Riung	375	27	-	-	10
11 Riung Barat	133	4	3	3	11
12 Wolomeze	186	-	45	-	15
Kabupaten Ngada / Ngada Regency	2 512	57	627	54	427

Bersambung ke hal berikut / continued to next page...

PERTANIAN
AGRICULTURE

Lanjutan Tabel / Continued Table 5.3.1

Kecamatan	Lada <i>Pepper</i>	Asam <i>Tamarind</i>	Jarak Pagar <i>Physic nut</i>	Pala <i>Nutmeg</i>	Kapas <i>Cotton</i>
(1)	(12)	(13)	(14)	(15)	(16)
1 Aimere	-	-	-	-	-
2 Jerebuu	12	-	-	25	-
3 Inerie	-	-	-	-	-
4 Bajawa	-	-	-	-	-
5 Golewa	5	-	-	19	2
6 Golewa Selatan	5	-	2	16	2
7 Golewa Barat	-	-	-	-	1
8 Bajawa Utara	8	-	-	-	-
9 Soa	10	-	-	15	-
10 Riung	12	21	-	-	-
11 Riung Barat	10	3	-	10	-
12 Wolomeze	6	-	-	16	-
Kabupaten Ngada / Ngada Regency	68	24	2	101	10

Bersambung ke hal berikut / continued to next page....

Lanjutan Tabel / Continued Table 5.3.1

Kecamatan	Tembakau <i>Tobacco</i>	Sirih <i>Betel</i>	Lontar <i>Papyrus</i>	Jumlah Total
(1)	(17)	(18)	(19)	(20)
1 Aimere	10	-	32	3 000
2 Jerebuu	-	3	-	1 672
3 Inerie	-	-	33	2 046
4 Bajawa	-	-	-	3 164
5 Golewa	8	3	1	2 600
6 Golewa Selatan	1	-	10	1 530
7 Golewa Barat	2	4	3	1 242
8 Bajawa Utara	-	5	-	1 492
9 Soa	1	4	-	1 266
10 Riung	2	-	-	2 659
11 Riung Barat	1	3	-	387
12 Wolomeze	-	-	-	1 036
Kabupaten Ngada / Ngada Regency	34	22	79	22 113

Sumber : Dinas Pertanian dan Perkebunan Kabupaten Ngada
Source : Agriculture Estate Service of Ngada Regency

Tabel 5.3.2 **Produksi Tanaman Perkebunan Menurut Kecamatan dan Jenis Tanaman di Kabupaten Ngada (ton) 2017**
Table 5.3.2 **Production of Estate Crops by Subdistrict and Kind of Crop in Ngada Regency (ton) 2017**

	Kecamatan	Kelapa Coconut	Jambu Meté Cashew	Kopi Arabika Arabika Cofee	Kopi Robusta Robusta Coffe	Kakao Kakao
	(1)	(2)	(3)	(4)	(5)	(6)
1	Aimere	90	231	1	4	3
2	Jerebuu	290	13	10	10	57
3	Inerie	268	40	1	3	6
4	Bajawa	0.8	-	535.50	-	3
5	Golewa	50	20	282	71	57
6	Golewa Selatan	331	25	9	3	8
7	Golewa Barat	3	7	279	6	4
8	Bajawa Utara	9	18	96	16	13
9	Soa	38	43	24	12	20
10	Riung	560	213	-	8	9
11	Riung Barat	10	23	9	7	7
12	Wolomeze	15	38	10	10	12
Kabupaten Ngada / Ngada Regency		1 664.80	671	1 256.50	150	199

Bersambung ke hal berikut / continued to next page....

Lanjutan Tabel / Continued Table 5.3.2

Kecamatan	Kemiri <i>Candlenut</i>	Kapuk <i>Gates</i>	Cengkeh <i>Clove</i>	Pinang <i>Areca nut</i>	Vanili <i>Vanilla</i>
(1)	(7)	(8)	(9)	(10)	(11)
1 Aimere	6	-	5	3	2
2 Jerebuu	309	-	34	1	6
3 Inerie	9	-	7	1	15
4 Bajawa	-	-	-	-	250
5 Golewa	47	2	53	1	33
6 Golewa Selatan	43	2	43	1	43
7 Golewa Barat	12	1	3	1	2
8 Bajawa Utara	305	1	10	1	4
9 Soa	39	1	14	2	6
10 Riung	132	6	-	-	3
11 Riung Barat	52	1	1	1	3
12 Wolomeze	42	-	10	-	4
Kabupaten Ngada / Ngada Regency	996	14	180	12	122

Bersambung ke hal berikut / continued to next page...

PERTANIAN
AGRICULTURE

Lanjutan Tabel / Continued Table 5.3.2

Kecamatan	Lada <i>Pepper</i>	Asam <i>Tamarind</i>	Jarak Pagar <i>Physic nut</i>	Pala <i>Nutmeg</i>	Kapas <i>Cotton</i>
(1)	(12)	(13)	(14)	(15)	(16)
1 Aimere	-	-	-	-	-
2 Jerebuu	3	-	-	3	-
3 Inerie	-	-	-	-	-
4 Bajawa	-	-	-	-	-
5 Golewa	1	-	-	3	1
6 Golewa Selatan	1	-	-	3	1
7 Golewa Barat	-	-	-	-	1
8 Bajawa Utara	2	-	-	-	-
9 Soa	2	-	-	2	-
10 Riung	1	13	-	-	-
11 Riung Barat	3	1	-	1	-
12 Wolomeze	2	-	-	3	-
Kabupaten Ngada / Ngada Regency	15	14	-	15	3

Bersambung ke hal berikut / continued to next page....

Lanjutan Tabel / Continued Table 5.3.2

Kecamatan	Tembakau <i>Tobacco</i>	Sirih <i>Betel</i>	Lontar <i>Papyrus</i>	Jumlah Total
(1)	(17)	(18)	(19)	(20)
1 Aimere	-	-	3	703
2 Jerebuu	-	1	-	737
3 Inerie	-	-	4	354
4 Bajawa	-	-	-	639.50
5 Golewa	1	1	1	624
6 Golewa Selatan	-	-	1	514
7 Golewa Barat	-	1	1	321
8 Bajawa Utara	-	1	-	476
9 Soa	-	1	-	204
10 Riung	1	-	-	946
11 Riung Barat	1	1	-	121
12 Wolomeze	-	-	-	146
Kabupaten Ngada / Ngada Regency	3	6	10	5 331.30

Sumber : Dinas Pertanian dan Perkebunan Kabupaten Ngada
Source : *Agriculture Estate Service of Ngada Regency*

5.4 PETERNAKAN/LIVESTOCK

Tabel 5.4.1 **Populasi Ternak Menurut Kecamatan dan Jenis Ternak di Kabupaten Ngada 2017**
Table 5.4.1 **Livestock Population by Subdistrict and Kind of Livestock in Ngada Regency 2017**

Kecamatan Subdistrict	Sapi Perah Diary Cattle	Sapi Potong Beef Cattle	Kerbau Buffalos	Kuda Horses	Kambing Goat	Domba Sheep	Babi Pig
<i>(1)</i>	<i>(2)</i>	<i>(3)</i>	<i>(4)</i>	<i>(5)</i>	<i>(6)</i>	<i>(7)</i>	<i>(8)</i>
1 Aimere	-	5 054	120	118	1 789	8	24 574
2 Jerebuu	-	221	138	393	767	-	7 565
3 Inerie	-	2 701	21	97	1 190	8	10 225
4 Bajawa	-	6 733	76	1 485	2 898	73	28 509
5 Golewa	-	3 031	966	179	1 170	2	16 872
6 Golewa Selatan	-	3 766	1 243	299	1 504	8	11 810
7 Golewa Barat	-	2 208	552	120	668	-	13 497
8 Bajawa Utara	-	6 921	687	1 202	2 345	-	91 95
9 Soa	-	4 796	2 448	2 447	4 775	21	20 991
10 Riung	-	2 045	5 025	3 474	6 779	3 132	12 104
11 Riung Barat	-	3 055	2 122	2 115	4 127	73	17 567
12 Wolomeze	-	2 467	2 213	316	616	-	390
Kab. Ngada	-	42 998	15 611	12 245	28 628	3 325	173 300

Sumber : Dinas Peternakan Kabupaten Ngada

Source : Livestock Service of Ngada Regency Regency

Tabel 5.4.2 Populasi Unggas Menurut Kecamatan dan Jenis Unggas di Kabupaten Ngada (ekor) 2017
Poultry Population by Subdistrict and Kind of Poultry in Ngada Regency 2017

Kecamatan <i>Subdistrict</i>	Ayam Kampung <i>Native Chicken</i>	Ayam Petelor <i>Layer</i>	Ayam Pedagng <i>Broiler</i>	Itik <i>Duck</i>
(1)	(2)	(3)	(4)	(5)
1 Aimere	926 827	-	-	1 111
2 Jerebuu	995 755	-	-	14 407
3 Inerie	199 109	-	-	909
4 Bajawa	4 982 664	-	-	120 290
5 Golewa	1 604 441	-	-	120 402
6 Golewa Selatan	1 337 034	-	-	54 728
7 Golewa Barat	1 871 848	-	-	98 511
8 Bajawa Utara	1 505 270	-	-	57 051
9 Soa	2 215 974	-	-	66 300
10 Riung	8 807 831	-	-	49 307
11 Riung Barat	3 695 113	-	-	3 123
12 Wolomeze	15 257	-	-	18 171
Kab. Ngada	28 157 123	-	-	604 319

Sumber : Dinas Peternakan Kabupaten Ngada

Source : *Livestock Service of Ngada Regency*

Tabel 5.4.3 **Jumlah Ternak yang Dipotong Menurut Kecamatan dan Jenis Ternak di Kabupaten Ngada 2017**
Table 5.4.3 **Livestock Slaughtered by Sub District and Kind of Livestock in Ngada Regency 2017**

	Kecamatan Subdistrict	Sapi Potong Beef Cattle	Kerbau Buffalos	Kuda Horses	Kambing Goat	Domba Sheep	Babi Pig
	(1)	(2)	(3)	(4)	(5)	(6)	(7)
1	Aimere	236	9	9	115	-	957
2	Jerebuu	61	9	25	32	-	563
3	Inerie	171	11	7	74	-	463
4	Bajawa	844	20	9	131	5	1173
5	Golewa	338	63	14	77	-	958
6	Golewa Selatan	245	77	18	95	-	593
7	Golewa Barat	142	36	7	43	-	731
8	Bajawa Utara	421	43	77	79	-	524
9	Soa	362	153	153	164	-	1 047
10	Riung	97	311	221	232	137	511
11	Riung Barat	191	131	133	137	5	619
12	Wolomeze	191	137	20	23	-	153
Kab. Ngada		3 299	998	691	1 199	146	8 291

Sumber : Dinas Peternakan Kabupaten Ngada

Source : Livestock Service of Ngada Regency

5.5 PERIKANAN/FISHERY

Tabel 5.5.1 Jumlah Rumah Tangga Perikanan Tangkap Menurut Kecamatan dan Subsektor di Kabupaten Ngada 2016-2017
Number of Fish Capture Households by Subdistrict and Subsector in Ngada Regency 2016-2017

	Kecamatan <i>Subdistrict</i>	Perikanan Laut		Perairan Umum		Jumlah	
		2016	2017	2016	2017	2016	2017
	(1)	(2)	(3)	(4)	(5)	(6)	(7)
1	Aimere	444	444	-	-	444	444
2	Jerebuu	-	-	-	-	-	-
3	Inerie	309	309	-	-	309	309
4	Bajawa	-	-	-	-	-	-
5	Golewa	-	-	-	-	-	-
6	Golewa Selatan	243	243	-	-	243	243
7	Golewa Barat	-	-	-	-	-	-
8	Bajawa Utara	-	-	-	-	-	-
9	Soa	-	-	-	-	-	-
10	Riung	515	515	-	-	515	515
11	Riung Barat	-	-	-	-	-	-
12	Wolomeze	-	-	-	-	-	-
Jumlah / Total		1 511	1 511	-	-	1 511	1 511

Sumber : Dinas Kelautan dan Perikanan Kabupaten Ngada

Source : Fishery Service Of Ngada Regency

Tabel 5.5.2 **Produksi Perikanan Tangkap menurut Kecamatan dan Subsektor di Kabupaten Ngada (ton) 2016-2017**
Table 5.5.2 **Production of Fish Capture by Subdistrict and Subsector in Ngada Regency (ton) 2016-2017**

	Kecamatan <i>Subdistrict</i>	Perikanan Laut		Perairan Umum		Jumlah	
		2016	2017	2016	2017	2016	2017
	(1)	(2)	(3)	(4)	(5)	(6)	(7)
1	Aimere	31	40	-	-	31	40
2	Jerebuu	-	-	-	-	-	-
3	Inerie	45	55	-	-	45	55
4	Bajawa	-	-	-	-	-	-
5	Golewa	-	-	-	-	-	-
6	Golewa Selatan	5	6	-	-	5	6
7	Golewa Barat	-	-	-	-	-	-
8	Bajawa Utara	-	-	-	-	-	-
9	Soa	-	-	-	-	-	-
10	Riung	1 417	1 442	-	-	1 417	1 442
11	Riung Barat	-	-	-	-	-	-
12	Wolomeze	-	-	-	-	-	-
Jumlah / Total		1 498	1 543	-	-	1 498	1 543

Sumber : Dinas Kelautan dan Perikanan Kabupaten Ngada

Source : Fishery Service Of Ngada Regency

Tabel
Table 5.5.3

**Jumlah Rumah Tangga Perikanan Budidaya Menurut
Kecamatan dan Jenis Budidaya di Kabupaten Ngada 2017
Number of Aquaculture Households by Subdistrict and Type
of Aquaculture in Ngada Regency 2017**

	Kecamatan <i>Subdistrict</i>	Rumput Laut	Tambak <i>Braekish</i>	Kolam <i>Fresh Water</i>	Kerambah <i>Cagl</i>	Sawah <i>Paddy Field</i>	Jumlah <i>Total</i>
	(1)	(2)	(3)	(4)	(5)	(6)	(7)
1	Aimere	-	-	5	-	-	5
2	Jerebuu	-	-	29	-	-	29
3	Inerie	-	-	-	-	-	-
4	Bajawa	-	-	45	-	-	45
5	Golewa	-	-	35	-	-	35
6	Golewa Selatan	-	-	60	-	-	60
7	Golewa Barat	-	-	29	-	-	29
8	Bajawa Utara	-	-	50	-	-	50
9	Soa	-	-	300	-	-	300
10	Riung	60	-	1	-	-	1
11	Riung Barat	-	-	7	-	-	7
12	Wolomeze	-	-	85	-	-	85
Jumlah / Total		60	-	646	-	-	646

Sumber : Dinas Kelautan dan Perikanan Kabupaten Ngada

Source : Fishery Service Of Ngada Regency

Tabel
Table 5.5.4

Produksi Perikanan Budidaya Menurut Kecamatan dan Subsektor di Kabupaten Ngada (ton) 2017
Production of Aquaculture Households by Subdistrict and Subsector in Ngada Regency (ton) 2017

	Kecamatan <i>Subdistrict</i>	Budidaya Ikan				Jumlah <i>Total</i>
		Tambak <i>Brackish</i>	Kolam <i>Fresh water</i>	Sawah <i>Paddy field</i>	Keramba <i>Cagl</i>	
	(1)	(3)	(4)	(5)	(6)	(7)
1	Aimere	-	0.1	-	-	0.1
2	Jerebuu	-	0.1	-	-	0.1
3	Inerie	-	-	-	-	-
4	Bajawa	-	1.2	-	-	1.2
5	Golewa	-	-	-	-	-
6	Golewa Selatan	-	0.8	-	-	0.8
7	Golewa Barat	-	-	-	-	-
8	Bajawa Utara	-	0.7	-	-	0.7
9	Soa	-	3.4	-	-	3.4
10	Riung	-	-	-	-	-
11	Riung Barat	-	-	-	-	-
12	Wolomeze	-	1.5	-	-	1.5
Jumlah / Total		-	7.8	-	-	7.8

Sumber : Dinas Kelautan dan Perikanan Kabupaten Ngada

Source : *Fishery Service Of Ngada Regency*

Tabel 5.5.5 **Jumlah Perahu/Kapal Menurut Kecamatan dan Jenis Kapal di Kabupaten Ngada 2017**
Table 5.5.5 **Number of Fishing Boats by Subdistrict and Type of Boat in Ngada Regency 2017**

	Kecamatan Subdistrict	Perahu Tanpa Motor	Perahu Motor Tempel	Kapal Motor
	(1)	(2)	(4)	(6)
1	Aimere	37	129	39
2	Jerebuu	-	-	-
3	Inerie	50	70	30
4	Bajawa	-	-	-
5	Golewa	-	-	-
6	Golewa Selatan	75	54	2
7	Golewa Barat	-	-	-
8	Bajawa Utara	-	-	-
9	Soa	-	-	-
10	Riung	127	106	73
11	Riung Barat	-	-	-
12	Wolomeze	-	-	-
	Jumlah / Total	289	359	144

Sumber : Dinas Kelautan dan Perikanan Kabupaten Ngada

Source : Fishery Service Of Ngada Regency

5.6 KEHUTANAN/FORESTY

Tabel 5.6.1 **Luas Kawasan Hutan dan Perairan Menurut Kecamatan di Kabupaten Ngada (hektar) 2017**
Table 5.6.1 **Forest and Inland Water Area by Subdistrict in Ngada Regency (hectare) 2017**

	Kecamatan Subdistrict	Hutan Lindung	Hutan Konversi Darat	Hutan Konversi Perairan
	<i>(1)</i>	<i>(2)</i>	<i>(3)</i>	
1	Aimere	-	2 360.71	-
2	Jerebuu	-	-	-
3	Inerie	-	-	-
4	Bajawa	309.54	1 414.32	-
5	Golewa	688.42	-	-
6	Golewa Selatan	-	-	-
7	Golewa Barat	-	-	-
8	Bajawa Utara	3 471.43	938.97	-
9	Soa	-	-	-
10	Riung	10 789.24	4 201.60	12 680.20
11	Riung Barat	9 866.08	-	-
12	Wolomeze	479.58	-	-
	Kabupaten Ngada	25 604.29	8 915.60	12 680.20

Bersambung ke hal berikut / continued to next page....

Lanjutan Tabel / Continued Table 5.6.1

Kecamatan <i>Subdistrict</i>	Hutan Produksi			Jumlah
	Tetap	Terbatas	Dikonversi	
(1)	(4)	(5)	(6)	(7)
1 Aimere	-	-	10 134.40	12 495.11
2 Jerebuu	1 986.49	-	185.15	2 171.64
3 Inerie	89.68	-	1 821.15	1 910.83
4 Bajawa	347.88	-	1 585	3 656.74
5 Golewa	-	-	-	688.42
6 Golewa Selatan	2 279.25	-	-	2 279.25
7 Golewa Barat	700.44	-	-	700.44
8 Bajawa Utara	-	-	6 897.35	11 307.75
9 Soa	-	-	-	-
10 Riung	-	-	-	27 671.04
11 Riung Barat	-	-	3 402.60	13 268.68
12 Wolomeze	-	-	6 024.25	6 503.83
Kabupaten Ngada	5 403.74	-	30 049.90	82 653.73

Sumber : Dinas Kehutanan Kabupaten Ngada.

Source : Forestry Service of Ngada Regency

PERTANIAN
AGRICULTURE

**Produksi Kayu Hutan Menurut Jenis Produksi di Kabupaten
Ngada (m3), 2013–2017**
*Timber Production by Type of Product in Ngada Regency
(m3), 2013–2017*

Tabel
Table 5.6.2

Tahun	Kayu Bulat	Kayu Gergajian	Kayu Lapis
<i>(1)</i>	<i>(2)</i>	<i>(3)</i>	<i>(4)</i>
1 2013	-	-	-
2 2014	29.12	641.30	-
3 2015	-	1 229.57	-
4 2016	255.67	1 091.34	-
5 2017	280.17	221.2	-

Sumber : Dinas Kehutanan Kabupaten Ngada.

Source : *Forestry Service of Ngada Regency*

Tabel 5.6.3 Luas Kawasan Hutan Menurut Kecamatan di Kabupaten Ngada (hektar), 2017
Table 5.6.3 Forest Area Of Ngada Regency By Subdistrict in Ngada Regency (hectar), 2017

Kecamatan <i>Subdistrict</i>	Luas <i>Area</i>	Persentase <i>Percentage</i>
(1)	(2)	(3)
1 Aimere	12 495.11	15.12
2 Jerebuu	2 171.64	2.63
3 Inerie	1 910.83	2.31
4 Bajawa	3 656.74	4.42
5 Golewa	688.42	0.83
6 Golewa Selatan	2 279.25	2.76
7 Golewa Barat	700.44	0.85
8 Bajawa Utara	11 307.75	13.68
9 Soa	-	-
10 Riung	27 671.04	33.48
11 Riung Barat	13 268.68	16.05
12 Wolomeze	6 503.83	7.87
Kabupaten Ngada	82 653.73	100

Sumber : Dinas Kehutanan Kabupaten Ngada.

Source : Forestry Service of Ngada Regency

**Luas Kawasan Hutan Menurut Fungsi di Kabupaten Ngada
(Hektar), 2017**

Tabel 5.6.4
Table

Forest Area By Function in Ngada Regency (Hectar), 2017

	Jenis Hutan Its Function	Luas Area	Persentase Percentage
	(1)	(2)	(3)
1	Hutan Lindung	25 604.29	30.98
2	Cagar Alam Darat	8 915.60	10.79
3	Cagar Alam Laut	2000	2.42
4	Taman Wisata Alam Laut	9900	11.98
5	Hutan Pproduksi Tetap	5 403.74	6.54
6	Hutan Produksi Terbatas	-	-
7	Hutan Produksi Dikonversi	30 049.90	36.36
8	Hutan Bakau	780.20	0.94
Kabupaten Ngada		82 653.73	100

Sumber : Dinas Kehutanan Kabupaten Ngada.

Source : Forestry Service of Ngada Regency

Perbandingan Persentase Luas Kawasan Hutan Terhadap Luas Wilayah Antara Kabupaten Ngada dan Provinsi NTT 2017

Tabel 5.6.5
Table

Jenis Hutan <i>Its Function</i>		Luas Hutan Di Ngada (Ha)	Persent. Thd Luas Kab (%)	Luas Hutan Prop. NTT (Ha)	Persent. Thd Luas NTT (%)
(1)	(2)	(3)	(4)	(5)	
1	Hutan Produksi	5 403.74	3.33	296 064	1.83
2	Hutan Lindung	25 604.29	15.30	684 403	3.74
3	Cagar Alam Darat	8 915.60	5.50
4	Hutan Produksi Terbatas	-	-	173 979	...
5	Hutan Produksi Dikonversi	30 049.90	18.5	113 604	26.54
6	Hutan Mangrove / Bakau	780.20	0.48
7	Cagar Alam Laut	2 000	1.23
8	Taman Nasional	-	-
9	Taman Buru	-	-
10	Taman Wisata	-	-
11	Taman Wisata Alam Laut	9 900	6.1
12	Suaka Margasatwa	-	-
Kabupaten Ngada		82 653.73	50.44	1 268 050	6.52

Catatan/Note : ... : data tidak ada / data are note available

Sumber : Dinas Kehutanan Kabupaten Ngada.

Source : Forestry Service of Ngada Regency

**Kegiatan Reboisasi Yang Dilaksanakan di Kabupaten Ngada
Menurut Jenis dan Kecamatan (hektar) 2017**

Tabel 5.6.6
Table

	Kecamatan <i>Subdistrict</i>	Jenis Reboisasi		Jumlah
		Reboisasi Murni	Reboisasi Pengkayaan	
	(1)	(2)	(3)	(4)
1	Aimere	-	-	-
2	Jerebuu	-	-	-
3	Inerie	-	-	-
4	Bajawa	-	-	-
5	Golewa	-	-	-
6	Golewa Selatan	-	-	-
7	Golewa Barat	-	-	-
8	Bajawa Utara	-	-	-
9	Soa	-	-	-
10	Riung	-	-	-
11	Riung Barat	-	-	-
12	Wolomeze	-	-	-
Kabupaten Ngada		-	-	-

Sumber : Dinas Kehutanan Kabupaten Ngada.

Source : *Forestry Service of Ngada Regency*

INDUSTRI DAN ENERGI

INDUSTRY AND ENERGY

6

BAB CHAPTER

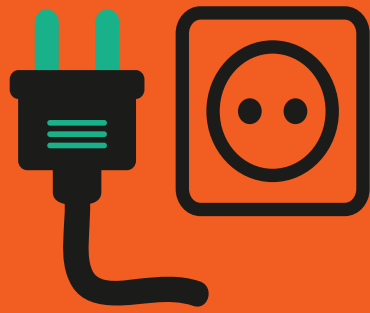

Daya Terpasang
13.111



Dipakai Sendiri
42.077



PLN NGADA 2017

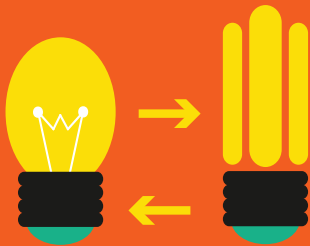

Listrik Terjual
33.027.228

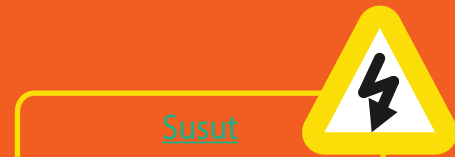

Susut
3.59

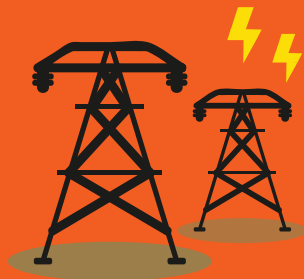

Produksi Listrik
24.184.637

PENJELASAN TEKNIS

TECHNICAL NOTES

1. Industri manufaktur adalah suatu kegiatan ekonomi yang melakukan kegiatan mengubah suatu barang dasar secara mekanis, kimia, atau dengan tangan sehingga menjadi barang jadi/setengah jadi, dan atau barang yang kurang nilainya menjadi barang yang lebih tinggi nilainya, dan sifatnya lebih dekat kepada pemakai akhir. Termasuk dalam kegiatan ini adalah jasa industri dan pekerjaan perakitan (assembling).
 2. Jasa industri adalah kegiatan industri yang melayani keperluan pihak lain. Pada kegiatan ini bahan baku disediakan oleh pihak lain sedangkan pihak pengolah hanya melakukan pengolahannya dengan mendapat imbalan sebagai balas jasa (upah maklon).
 3. Perusahaan atau usaha industri adalah suatu unit (kesatuan) usaha yang melakukan kegiatan ekonomi, bertujuan menghasilkan barang atau jasa, terletak pada suatu bangunan atau lokasi tertentu, dan mempunyai catatan administrasi tersendiri mengenai produksi dan struktur biaya serta ada seorang atau lebih yang bertanggung jawab atas usaha tersebut.
 4. Industri manufaktur dikelompokkan ke dalam 4 golongan berdasarkan banyaknya pekerja, yaitu: Industri Besar (100 orang pekerja atau lebih),
1. *Manufacturing industry is defined as an economic activity processing basic goods mechanically, chemicals or manually into final or intermediate goods. It is also defined as processing of lower value goods into higher value goods as final or intermediate products. The activities also include services for manufacturing and assembling.*
 2. *Services for manufacturing is defined as a manufacturing activity which serving other manufacturing establishments. In this case, raw materials are supplied by others while the workers are paid as a compensation for processing raw materials.*
 3. *A manufacturing establishment is defined as a production unit engaged in economic activity, producing goods or services, located in a building or in a certain location, keeping a business record concerning the production and cost structure, and having a person or more that are responsible to those activities.*
 4. *Manufacturing industries are categorized into four groups, based on the number of employees: Large scale manufacturing (100 employees or*

INDUSTRI DAN ENERGI INDUSTRY AND ENERGY

- Industri Sedang/Menengah (20-99 orang pekerja), Industri Kecil (5-19 orang pekerja), dan Industri Mikro (1-4 orang pekerja).
- more), Medium scale manufacturing (20-99 employees), Small scale manufacturing (5-19 employees), and Micro industry (1-4 employees).*
5. Input atau biaya antara adalah biaya yang dikeluarkan dalam proses industri yang berupa bahan baku, bahan bakar, barang lainnya diluar bahan baku/bahan penolong, jasa industri, sewa gedung, dan biaya jasa non industri.
5. Input or intermediate cost is defined as cost of raw materials and supporting materials, fuel, other materials, electricity, industrial services, building rent, and nonindustrial services,etc.
 6. Output adalah nilai keluaran yang dihasilkan dari proses kegiatan industri yang berupa barang yang dihasilkan, tenaga listrik yang dijual, jasa industri, keuntungan jual beli, pertambahan stok barang setengah jadi, dan penerimaan lain.
6. Output is defined as total value of all processed goods which include production, electricity sold, industrial services, profits, change in stocks and other incomes.
 7. Nilai Tambah adalah besarnya output dikurangi besarnya nilai input (antara).
7. Value added is defined as subtraction from output to input.
 8. Pengeluaran untuk tenaga kerja adalah merupakan imbalan atas jasa-jasa yang telah dikorbankan oleh pekerja untuk pihak lain yang meliputi upah/gaji, upah lembur, hadiah, bonus dan sejenisnya, iuran dana pensiun, tunjangan sosial, tunjangan kecelakaan, dan lainnya.
8. Labor Cost is defined as compensation for workers in the form of money and goods. Labor cost covers wage and salary, overtimepay, bonus in cash and goods, pension funds, social allowance, accident allowance e.t.c.
 9. Modal Tetap adalah modal kerja yang dapat digunakan lebih dari satu tahun.
9. Fixed Asset is working capital that can be used for more than one year.
 10. Pajak tidak langsung adalah pajak yang langsung dibayarkan oleh perusahaan, termasuk PPn. Bahan baku adalah bahan-bahan yang digunakan untuk
- 10. Indirect tax is tax paid by establishment including value added taxes (PPn).*

proses produksi dalam membentuk suatu barang produksi.

11. Barang yang dihasilkan adalah barang yang dihasilkan dalam proses produksi. *11. Raw material is materials used in the production process of production goods.*
12. Perusahaan Listrik Negara (PLN) adalah Perusahaan Listrik Milik Negara yang mempunyai aktivitas kegiatan pembangkitan, transmisi, dan distribusi tenaga listrik. *12. State Electricity Company (PLN) is a State owned company that has activities for electricity production, transmission and electricity distribution.*
13. Perusahaan Air Bersih adalah perusahaan yang mempunyai aktivitas dalam penampungan, penjernihan, dan penyaluran air bersih kepada rumah tangga, perusahaan industri, atau pengguna komersial lainnya. *13. Water Supply Company (PDAM) is a company with several activities such as the collection and purification of water and the distribution of cleaned water to households, industries, and other commercial users.*
14. Jumlah listrik/gas/air bersih yang terjual adalah banyaknya listrik/gas/air bersih yang disalurkan kepada para pelanggan. *14. Sold electricity/gas/cleaned water is total electricity/gas/ cleaned water distributed to customers.*
15. Biaya input adalah pengeluaran yang digunakan untuk pembelian bahan bakar dan pelumas tenaga listrik, alat-alat tulis, onderdil, ongkos pemeliharaan dan perbaikan kecil alat produksi, sewa gedung dan mesin serta jasa lainnya. *15. Input values include expenditures for fuel and lubricant, electricity stationaries, spareparts, maintenance costs of machineries and vehicles, building and machineries rental costs, and costs of other services.*
16. Nilai output adalah nilai tenaga listrik/gas/air bersih yang dijual atau didistribusikan kepada para pelanggan dan ditambah dengan pendapatan atau penerimaan dari kegiatan jasa perusahaan. *16. Output cover electricity/gas/cleaned water sold and distributed to customers added by income from other services.*

6.1 INDUSTRI/INDUSTRY

Tabel 6.1.1 Jumlah Perusahaan, Tenaga Kerja, dan Nilai Produksi Menurut Klasifikasi Industri di Kabupaten Ngada 2017
Number of Establishment, Employees, and Production Value by Industrial Classification in Ngada Regency 2017

Kelompok Industri	Perusahaan <i>Establishment</i>	Tenaga Kerja <i>Employee</i>	Nilai Produksi (Rp 000) <i>Production Value</i>
(1)	(2)	(3)	(4)
I. KELOMPOK INDUSTRI PANGAN	768	1 797	12 250 540
1. Minyak Kelapa	145	194	2 073 500
2. Industri Penggilingan dan Pembersihan Padi-padian Lainnya	57	107	383 400
3. Industri Penggilingan, pengupasan dan Pembersihan	44	111	1 943 600
4. Industri pengupasan dan Pembersihan kopi	27	181	2 527 680
5. Industri pengupasan dan Pembersihan Kacang Menté	2	41	30 700
6. Industri Kue-Kue Basah (Roti dan sejenisnya)	70	222	334 650
7. Industri Es	10	21	21 000
8. Industri Tahu/Tempe	30	121	1 460 880
9. Industri Krupuk dan sejenisnya	24	78	114 850
10. Industri Minuman Keras	311	582	2 262 060
11. Industri Pengolahan Air Minum Dalam Kemasan (Air Mineral)	4	10	474 060
12. Industri Air Minum dan Air Mineral	10	20	800 000
13. Industri Minuman Ringan	4	44	64 160
14. Industri Pengolahan dan Pengawetan lainnya untuk ikan	30	65	30 000
II. KELOMPOK INDUSTRI SANDANG	392	808	2 836 250
1. Industri Pertenunan (kecuali pertenunan karung goni dan karung lainnya)	331	625	1 900 450
2. Industri Pakaian Jadi dari Tekstil	50	140	411 200
3. Industri Alas Kaki untuk keperluan sehari-hari	1	3	119 000
4. Industri Kapuk	10	40	405 600

Bersambung ke hal berikut / continued to next page...

Lanjutan Tabel / Continued Table 6.1.1

Jenis Industri		Perusahaan <i>Establishment</i>	Tenaga Kerja <i>Employee</i>	Nilai Produksi (Rp 000) <i>Production Value</i>
(1)		(2)	(3)	(4)
III.	KELOMPOK INDUSTRI KIMIA DAN BAHAN BANGUNAN	209	452	3 884 930
1.	Industri Anyaman dari Rotan dan Bambu	38	98	258 930
2.	Industri Barang dari Semen	54	129	1 223 250
3.	Industri Bata dari Tanah Liat	76	144	319 500
4.	Industri Jasa Penunjang Percetakan	34	81	2 083 200
5.	Industri Furniture dari Rotan/Bambu	6	26	577 200
6.	Industri Sabun dan Bahan Pembersih Keperluan Rumah Tangga	1	10	6 000
IV.	KELOMPOK INDUSTRI LOGAM DAN ELEKTRONIK	102	369	1 019 492
1.	Industri Alat Pertanian dari Logam	24	208	648 750
2.	Industri Tambal Ban/Jasa Perbengkelan	43	89	265 400
3.	Bengkel Motor	35	72	105 342
V.	KELOMPOK INDUSTRI KERAJINAN	110	361	54 172 200
1.	Industri Furniture dari Kayu	101	333	54 168 000
2.	Industri Alat Musik Tradisional	9	28	4 200
Jumlah/Total				

Sumber/Source : Estimasi Dinas Perindustrian Kab. Ngada
Source

Tabel 6.2.2 **Jumlah Pelanggan Listrik Menurut Kecamatan di Kabupaten Ngada 2016–2017**
Table 6.2.2 **Number of Registered Electricity Costumers by Subdistrict in Ngada Regency 2016–2017**

	Rincian Items	2016	2017
	<i>(1)</i>	<i>(5)</i>	<i>(6)</i>
1	Aimere, Jerebuu, Inerie	4 398	4 474
2	Bajawa, Soa, Bajawa Utara	14 356	13 890
3	Golewa, Golsel, Golbar	3 788	3 824
4	Riung, Riung Barat, Wolomeze	1 363	1 298
Kabupaten Ngada		23 905	23 504

Sumber / Source : PT. PLN Ranting Bajawa

Tabel 6.2.3 **Banyaknya Penjualan Tenaga Listrik PLN Menurut Jenis Pelanggan 2016 – 2017**
Table *Number of Electrical Sold by Kind of Costumers, 2016 - 2017*
(KWh)

Jenis Pelanggan <i>Kind Of Costumers</i>	2016	2017
(1)	(2)	(3)
1. Sosial <i>Social</i>	450 173 620	239 250 674
2. Rumah Tangga <i>Household</i>	69 77 697	57 010 174
3. Bisnis <i>Business</i>	1 697807 121	1 720 082 181
4. Industri <i>Industry</i>	78 724 644	169 882 445
5. Pemerintah <i>Government</i>	1 179 514 032	1 040 036 599
6. Multiguna <i>Multiple use</i>	-	-
Jumlah / Total	3 413 197 114	3 226 262 073

Sumber / Source : PT. PLN Ranting Bajawa

Tabel 6.2.4 Jumlah Pelanggan dan Air yang Disalurkan Menurut Pelanggan di Kabupaten Ngada 2017
Table 6.2.4 *Number of Customer and Distributed Clean Water by Type of Customers in Ngada Regency 2017*

Kategori Pelanggan Costumers of Categories	Banyaknya Pelanggan Costumers	Air Disalurkan Distributed Water (m³)
<i>(1)</i>	<i>(2)</i>	<i>(3)</i>
1. Sosial	163	59 500
2. Rumah Tangga	7 821	1 117 263
3. Instansi Pemerintah	110	25 004
4. Niaga	509	149 927
5. Industri	80	21 363
6. Khusus	-	-
7. Bocor dalam Penyaluran	-	-
Jumlah / Total	8 683	1 373 057

Sumber / Source : PDAM Kabupaten Ngada

Tabel
Table

Banyaknya Produksi Air Minum Menurut Bulan, 2017
6.2.5 Waters Supply of Ngada By Costumers Categories, 2017

Bulan Month	Produksi Air Minum (M ³)	Persentase Percentage (%)
(1)	(2)	(3)
1. Januari	1 55 128	8.61
2. Pebruari	137 903	7.66
3. Maret	143 427	7.96
4. April	166 453	9.24
5. Mei	161 002	8.94
6. Juni	152 220	8.45
7. Juli	152 654	8.48
8. Agustus	160 179	8.90
9. September	146 733	8.15
10. Oktober	139 589	7.75
11. Nopember	150 299	8.35
12. Desember	135 145	7.51
Jumlah / Total	1 800 732	100

Sumber / Source : PDAM Kabupaten Ngada

PERDAGANGAN TRADE

7

BAB CHAPTER

Jumlah Koperasi Menurut Jenis Koperasi di Kabupaten Ngada **2017**

*Number of Cooperative by Type of
Cooperative in Ngada Regency, 2017*



Koperasi Unit Desa (KUD)

Village Unit Cooperative

6

2

Koperasi Karyawan

Employee Cooperative



Lainnya

Others

100



PENJELASAN TEKNIS

TECHNICAL NOTES

1. Perusahaan adalah suatu badan yang melakukan kegiatan ekonomi, bertujuan menghasilkan barang/jasa, terletak di suatu bangunan fisik pada lokasi tertentu, dan mempunyai catatan administrasi tersendiri. Badan perusahaan konstruksi dapat berbentuk PT, CV, Firma, PT (Persero).
2. Pekerja adalah semua orang yang pada saat pencacahan bekerja di perusahaan, baik pekerja teknik maupun pekerja nonteknik .

Pekerja tetap: pekerja yang bekerja pada perusahaan/usaha yang menerima upah/gaji secara tetap, tidak tergantung pada absensi/kehadiran pekerja tersebut.

1. Establishment is an economic activity unit to provide goods or services located in a physical building, possessing cost structure and production record. The type of legal entity of construction establishment could be: Limited Company, Limited Partnership, Firm government's Company (local and national).
2. Employee is any person at the time of enumeration who's working in the establishment as a technical worker or non-technical worker.

Permanent worker: Those who are working in the establishment/business and receiving fixed salaries/wages without depending on the absence/presence records.

Tabel 7.1 Jumlah Perusahaan Menurut Bentuk Badan Hukum di Kabupaten Ngada 2015–2017
Number of Establishments by Type of Business Entity in Ngada Regency 2015–2017

Perusahaan <i>Establishments</i>	2015	2016	2017
(1)	(3)	(4)	(5)
Perseroan Terbatas	1	2	4
CV/Fima	423	16	336
Koperasi	108	...	108
Perorangan	-	38	-
Lainnya	-	-	-
Jumlah / Total	532	56	342

Sumber : Dinas Koperasi, UKM dan Perdagangan
Source

**PERDAGANGAN
TRADE**

Tabel 7.2 Jumlah Pedagang Menurut Kecamatan di Kabupaten Ngada, 2017
Table 7.2 Number of Merchants by Subdistrict in Ngada Regency, 2017

Kecamatan <i>Subdistrict</i>	Pedagang Mikro <i>Micro Trader</i>	Pedagang Kecil <i>Small Trader</i>	Pedagang Menengah <i>Medium Trader</i>	Pedagang Besar <i>Wholesaler</i>
(1)	(2)	(3)	(4)	(5)
1 Aimere	111	141	25	-
2 Jerebuu	35	11	-	-
3 Inerie	37	12	8	1
4 Bajawa	533	901	638	68
5 Golewa	166	118	38	1
6 Golewa Selatan	81	22	1	3
7 Golewa Barat	40	24	2	-
8 Bajawa Utara	57	44	17	-
9 Soa	102	65	53	-
10 Riung	101	52	38	-
11 Riung Barat	46	26	7	-
12 Wolomeze	38	19	-	-
Jumlah / Total	1 347	1 435	827	73

Sumber : Dinas Koperasi, UKM dan Perdagangan
Source
Ket. Termasuk Pedagang Yang Tidak ada SIUP

Tabel 7.3 Banyaknya Pasar Menurut Sumber Dana dan Kecamatan di Kabupaten Ngada 2017
Numbers of Market by Subdistrict and Status in Ngada Regency 2017

Kecamatan Subdistrict	Harian		Mingguan		Jumlah
	APBN / Inpres	APBD I / II	APBN / Swadaya	APBD / Swadaya	
(1)	(2)	(3)	(4)	(5)	(6)
1 Aimere	-	-	1	-	1
2 Jerebuu	-	-	1	-	1
3 Inerie*	-	-	1	-	1
4 Bajawa*	2	-	-	1	3
5 Golewa	-	-	1	-	1
6 Golewa Selatan	-	-	1	-	1
7 Golewa Barat	-	-	-	1	1
8 Bajawa Utara	-	-	-	2	2
9 Soa	-	-	1	-	1
10 Riung	-	1	-	3	4
11 Riung Barat	-	-	2	1	3
12 Wolomeze	-	-	-	1	1
Jumlah / Total	2	1	8	9	20

Sumber : Dinas Koperasi, UKM dan Perdagangan
Source

**PERDAGANGAN
TRADE**

Tabel 7.4 Jumlah Koperasi Menurut Jenis Koperasi dan Kecamatan di Kabupaten Ngada 2017
Number of Cooperatives by Type of Cooperative and Subdistrict in Ngada Regency 2017

	Kecamatan Subdistrict	KUD	KPR	KOPKAR	Lainnya Other	Jumlah Total
	(1)	(2)	(3)	(4)	(5)	(6)
1	Aimere	1	-	-	4	5
2	Jerebuu	-	-	-	3	3
3	Inerie	-	-	-	4	4
4	Bajawa	2	-	2	41	45
5	Golewa	1	-	-	13	14
6	Golewa Selatan	-	-	-	4	4
7	Golewa Barat	-	-	-	3	3
8	Bajawa Utara	-	-	-	6	6
9	Soa	1	-	-	5	6
10	Riung	1	-	-	5	6
11	Riung Barat	-	-	-	7	7
12	Wolomeze	-	-	-	5	5
	Ngada	6	-	2	100	108

Sumber : Dinas Koperasi, UKM dan Perdagangan
Source

Tabel 7.5 Banyaknya Perusahaan di Kabupaten Ngada Menurut Kecamatan dan Badan Hukum 2017
Numbers of establishment of trade by district 2017

Kecamatan <i>Subdistrict</i>	Badan Hukum					Jumlah <i>Total</i>
	PT	CV	Fa	Koperasi / PD	Perorangan	
(1)	(2)	(3)	(4)	(5)	(6)	(7)
1 Aimere	-	-	10	-	9	19
2 Jerebuu	-	-	-	-	6	6
3 Inerie	-	3	7	-	16	26
4 Bajawa	1	74	99	-	73	247
5 Golewa	-	6	11	1	21	39
6 Golewa Selatan	-	4	5	-	9	18
7 Golewa Barat	1	11	7	2	24	45
8 Bajawa Utara	-	5	4	-	10	19
9 Soa	-	7	8	-	20	35
10 Riung	-	4	23	-	17	44
11 Riung Barat	-	-	7	-	8	15
12 Wolomeze	3	-	3	-	3	9
Jumlah / Total	5	114	184	3	216	522

Sumber : Dinas Koperasi, UKM dan Perdagangan
Source

PERDAGANGAN
TRADE

**Banyaknya Alat UTTP di Kabupaten Ngada Menurut Jenis
2015 -2017**

Tabel
Table 7.6

	Rincian Category	2015	2016	2017
	<i>(1)</i>	<i>(2)</i>	<i>(3)</i>	<i>(4)</i>
1.	Meteran	2	2	13
2.	Takaran	-	-	145
3.	Timbangan Sentisimal	46	68	218
4.	Timbangan bobot ingsut	-	-	-
5.	Timbangan meja	18	28	234
6.	Dacing logam	24	58	225
7.	Timbangan cepat	-	-	-
8.	Timbangan pegas	104	311	1 074
9.	Timbangan kuadran	-	-	-
10.	Timbangan ternak	-	-	-
11.	Anak timbangan biasa	319	346	1213
12.	Anak timbangan halus	1	2	9
13.	Neraca	-	-	2
14.	Pompa ukuran BBM	-	-	-
15.	Timbangan Elektronik	5	7	12
	Jumlah / Total	597	519	3 145

Sumber : Dinas Koperasi, UKM dan Perdagangan
Source

HOTEL DAN PARIWISATA HOTEL AND TOURISM

BAB CHAPTER 8

JUMLAH HOTEL, KAMAR HOTEL, DAN TEMPAT TIDUR BERDASARKAN KECAMATAN
NUMBER OF HOTELS, HOTEL ROOMS, AND BEDS BY SUBDISTRICT
2017

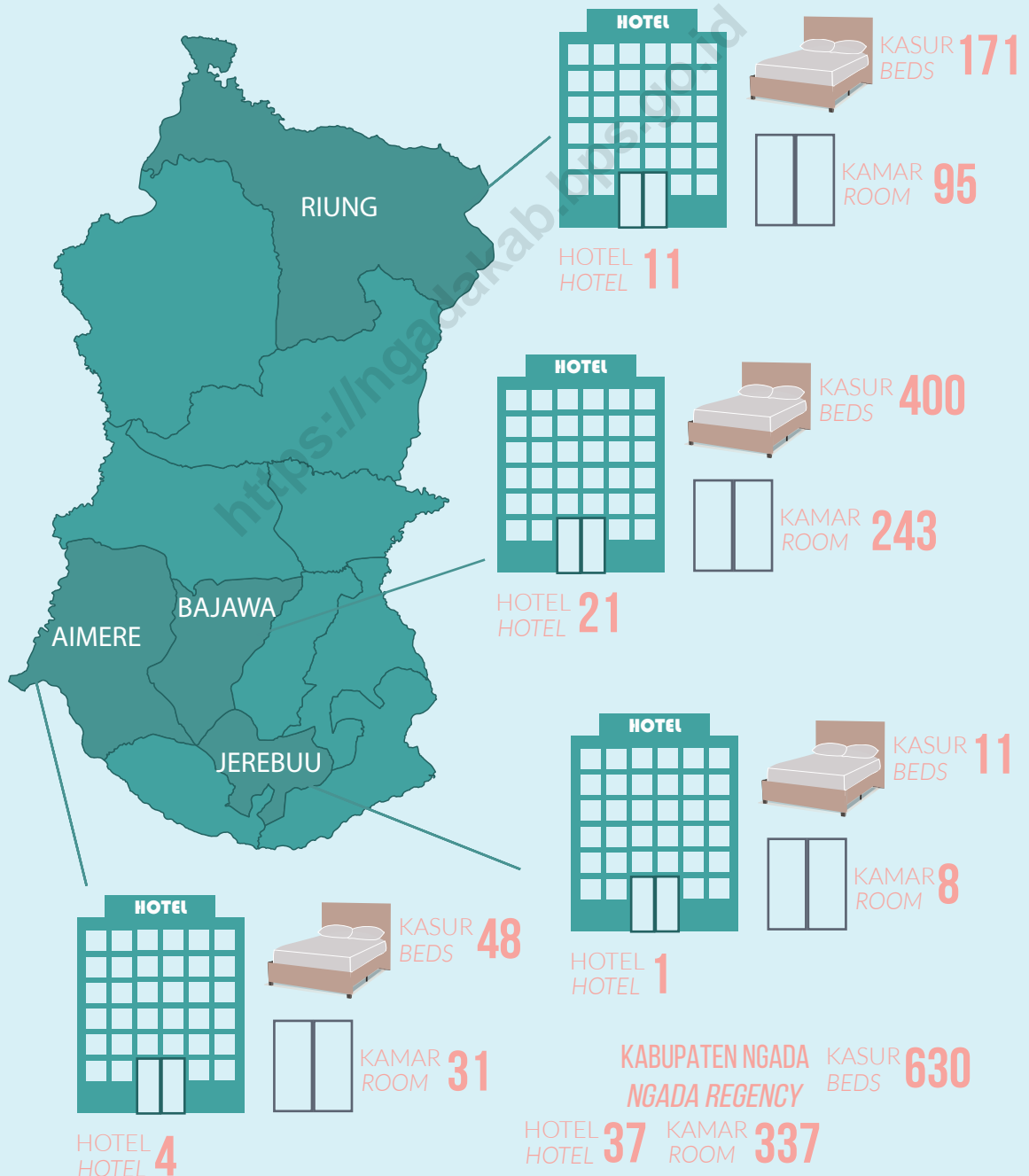

PENJELASAN TEKNIS

TECHNICAL NOTES

1. Wisatawan mancanegara (wisman) ialah setiap pengunjung yang mengunjungi suatu negara di luar tempat tinggalnya, didorong oleh satu atau beberapa keperluan tanpa bermaksud memperoleh penghasilan di tempat yang dikunjungi dan lamanya kunjungan tersebut tidak lebih dari satu tahun (12 bulan). Definisi ini mencakup 2 (dua) kategori wisatawan mancanegara, yaitu :
 - a. Wisatawan (turis) ialah setiap pengunjung seperti definisi di atas yang tinggal paling sedikit 24 jam, akan tetapi tidak lebih dari 1 (satu) tahun di tempat yang dikunjungi, dengan maksud antara lain: berlibur, rekreasi, olah raga, bisnis, menghadiri pertemuan, studi, dan kunjungan dengan alasan kesehatan.
 - b. Excursionist ialah setiap pengunjung seperti definisi di atas yang tinggal kurang dari 24 jam di tempat yang dikunjungi (termasuk "Cruise passengers"). Cruise Passengers ialah setiap pengunjung yang tiba di suatu negara di mana mereka tidak menginap di akomodasi yang tersedia di negara tersebut, misalnya dengan kapal laut.
 2. Rata-rata Lama Tinggal adalah rata-rata waktu tinggal wisatawan mancanegara di Indonesia untuk satu kali kunjungan.
1. *A foreign visitor is any person visiting a country other than his usual place of residence for any reason other than for earning income in the country visited, and the length of stay is no more than one year (12 months). This definition covers two categories of foreign visitors, namely :*
 - a. *"Tourist" is any visitor staying for at least 24 hours, but no more than one year, in the country visited, with the intention of visiting, and for any of these purposes : Pleasure, recreation and sports, Business, visiting friends and relatives, missions, attending meetings, conferences, visit for health reasons and study.*
 - b. *"Excursionist" is any visitor staying less than 24 hours in the country visited including, "Cruise Passengers", i.e. visitors arriving in a country without staying in any accommodation available in the visited country.*
 2. *Average Length of Stay is the average duration stay of foreign visitor in Indonesia for one trip.*

HOTEL DAN PARIWISATA HOTEL AND TOURISM

3. Penerimaan negara dari wisatawan mancanegara adalah hasil kali antara rata-rata pengeluaran wisman per kunjungan dengan jumlah kunjungan wisman.
 4. Akomodasi ialah suatu usaha yang menggunakan suatu bangunan atau sebagian bangunan yang disediakan secara khusus, dan setiap orang dapat menginap, makan serta memperoleh pelayanan dan fasilitas lainnya dengan pembayaran. Akomodasi dibedakan antara hotel dan akomodasi lainnya. Ciri khusus dari hotel adalah mempunyai restoran yang berada di bawah manajemen hotel tersebut.
 5. Hotel berbintang yaitu hotel yang telah memenuhi persyaratan yang telah ditentukan seperti persyaratan fisik, bentuk pelayanan yang diberikan, kualifikasi tenaga kerja, jumlah kamar dan lainnya. Hotel tidak berbintang yaitu hotel yang tidak memenuhi persyaratan yang telah ditentukan.
 6. Tingkat penghunian kamar hotel adalah persentase banyaknya malam kamar yang dihuni terhadap banyaknya malam kamar yang tersedia.
 7. Rata-rata lamanya tamu menginap adalah hasil bagi banyaknya malam tempat tidur yang terpakai dengan banyaknya tamu yang menginap di hotel dan akomodasi lainnya.
3. *Revenue from foreign visitor is the number of foreign visitors in Indonesia multiplied by the average expenditure per visit.*
 4. *An accommodation is an establishment using a building or a part of a building, prepared commercially for any person to stay, eat and obtain service as well as other facilities. Accommodation is segregated into hotel and other accommodations. The special characteristic of hotel is having a restaurant under hotel management.*
 5. *A classified hotel is an accommodation which meets specified standards regarding physical requirements, services provided, manpower qualifications, number of rooms available, etc. A non-classified hotel is an accommodation which has not met the requirements previously mentioned.*
 6. *Room occupancy rate is the number of room-nights occupied divided by the number of room-nights available, multiplied by 100 percent.*
 7. *Average length of stay is the number of bed-nights used divided by the number of guests staying at the accommodation.*

8.1 HOTEL/HOTEL

Tabel 8.1.1 Jumlah Akomodasi Hotel Menurut Kecamatan di Kabupaten Ngada 2016 - 2017
Table 8.1.1 Numbers of Hotel Accomodations by Subdistrict in Ngada Regency 2016 – 2017

Kecamatan Subdistrict	2016			2017		
	Hotel Hotels	Kamar Rooms	Tempat Tidur Beds	Hotel Hotel	Kamar Rooms	Tempat Tidur Beds
(1)	(2)	(3)	(4)	(5)	(6)	(7)
1 Aimere	4	31	48	4	31	48
2 Jerebuu	1	8	11	1	8	11
3 Inerie	-	-	-	-	-	-
4 Bajawa	18	222	374	23	252	414
5 Golewa	-	-	-	-	-	-
6 Golewa Selatan	-	-	-	-	-	-
7 Golewa Barat	-	-	-	-	-	-
8 Bajawa Utara	-	-	-	-	-	-
9 Soa	-	-	-	-	-	-
10 Riung	10	90	155	10	90	171
11 Riung Barat	-	-	-	-	-	-
12 Wolomeze	-	-	-	-	-	-
Jumlah / Total	33	351	588	38	381	644

Sumber/Source : Dinas Pariwisata dan Kebudayaan Kabupaten Ngada

HOTEL DAN PARIWISATA
HOTEL AND TOURISM

Banyaknya Hotel Menurut Kelas dan Fasilitas di Kabupaten Ngada 2016-2017
Numbers of Hotel by Class and Facility in Ngada Regency 2016 – 2017

Kecamatan <i>Subdistrict</i>	2016			2017		
	Hotel <i>Hotels</i>	Kamar <i>Rooms</i>	Tempat Tidur <i>Beds</i>	Hotel <i>Hotel</i>	Kamar <i>Rooms</i>	Tempat Tidur <i>Beds</i>
(1)	(2)	(3)	(4)	(5)	(6)	(7)
1 Berbintang / <i>Classified</i>	-	-	-	-	-	-
2 Tidak Berbintang / <i>Unclassified</i>	36	867	993	38	381	620
* < 10 Kamar	21	253	506	26	169	293
* 10 -24 Kamar	12	307	370	9	135	234
* > 24 Kamar	3	307	117	3	77	117
Jumlah / Total	33	351	588	38	381	644

Sumber/Source : Dinas Pariwisata dan Kebudayaan Kabupaten Ngada

Tabel 8.1.3 **Banyaknya Hotel Menurut Kelompok Kamar dan Kecamatan di Kabupaten Ngada 2017**
Table 8.1.3 **Numbers of Hotel by Room Category and Subdistricts in Ngada Regency 2017**

Kecamatan Subdistrict		< 10	10 -24	>24	Jumlah Total
<i>(1)</i>		<i>(2)</i>	<i>(3)</i>	<i>(4)</i>	<i>(5)</i>
1	Aimere	3	1	-	4
2	Jerebuu	1	-	-	1
3	Inerie	-	-	-	-
4	Bajawa	14	6	3	23
5	Golewa	-	-	-	-
6	Golewa Selatan	-	-	-	-
7	Golewa Barat	-	-	-	-
8	Bajawa Utara	-	-	-	-
9	Soa	-	-	-	-
10	Riung	8	2	-	10
11	Riung Barat	-	-	-	-
12	Wolomeze	-	-	-	-
Jumlah / Total		26	9	3	38

Sumber/Source : Dinas Pariwisata dan Kebudayaan Kabupaten Ngada

HOTEL DAN PARIWISATA
HOTEL AND TOURISM

Tabel 8.1.4 **Banyaknya Kamar Hotel Menurut Kelompok Kamar dan Kecamatan di Kabupaten Ngada 2017**
Table 8.1.4 **Numbers of Hotel Room by Room Category and Subdistricts in Ngada Regency 2017**

Kecamatan <i>Subdistrict</i>		< 10	10 -24	>24	Jumlah <i>Total</i>
<i>(1)</i>		<i>(2)</i>	<i>(3)</i>	<i>(4)</i>	<i>(5)</i>
1	Aimere	21	10	-	31
2	Jerebuu	8	-	-	8
3	Inerie	-	-	-	-
4	Bajawa	88	87	77	252
5	Golewa	-	-	-	-
6	Golewa Selatan	-	-	-	-
7	Golewa Barat	-	-	-	-
8	Bajawa Utara	-	-	-	-
9	Soa	-	-	-	-
10	Riung	52	38	-	90
11	Riung Barat	-	-	-	-
12	Wolomeze	-	-	-	-
Jumlah / Total		169	135	77	381

Sumber/Source : Dinas Pariwisata dan Kebudayaan Kabupaten Ngada

Tabel
Table 8.1.5

Banyaknya Tempat Tidur Hotel Menurut Kelompok Kamar dan Kecamatan di Kabupaten Ngada 2017
Numbers of Hotel Beds by Room Category and Subdistricts in Ngada Regency 2017

Kecamatan Subdistrict		< 10	10 -24	>24	Jumlah Total
<i>(1)</i>		<i>(2)</i>	<i>(3)</i>	<i>(4)</i>	<i>(5)</i>
1	Aimere	37	11	-	48
2	Jerebuu	11	-	-	11
3	Inerie	-	-	-	-
4	Bajawa	141	156	117	414
5	Golewa	-	-	-	-
6	Golewa Selatan	-	-	-	-
7	Golewa Barat	-	-	-	-
8	Bajawa Utara	-	-	-	-
9	Soa	-	-	-	-
10	Riung	104	67	-	171
11	Riung Barat	-	-	-	-
12	Wolomeze	-	-	-	-
Jumlah / Total		293	234	117	644

Sumber/Source : Dinas Pariwisata dan Kebudayaan Kabupaten Ngada

HOTEL DAN PARIWISATA
HOTEL AND TOURISM

Tabel 8.1.6 Banyaknya Tenaga Kerja Hotel Menurut Kelompok Kamar dan Kecamatan di Kabupaten Ngada 2017
Table 8.1.6 *Numbers of Hotel Employments by Room Category and Subdistricts in Ngada Regency 2017*

Kecamatan <i>Subdistrict</i>		< 10	10 -24	>24	Jumlah <i>Total</i>
<i>(1)</i>		<i>(2)</i>	<i>(3)</i>	<i>(4)</i>	<i>(5)</i>
1	Aimere	3	1	-	4
2	Jerebuu	9	-	-	9
3	Inerie	-	-	-	-
4	Bajawa	29	27	15	71
5	Golewa	-	-	-	-
6	Golewa Selatan	-	-	-	-
7	Golewa Barat	-	-	-	-
8	Bajawa Utara	-	-	-	-
9	Soa	-	-	-	-
10	Riung	10	6	-	16
11	Riung Barat	-	-	-	-
12	Wolomeze	-	-	-	-
Jumlah / Total		51	34	15	100

Sumber/Source : Dinas Pariwisata dan Kebudayaan Kabupaten Ngada

Tabel 8.1.7 **Rasio Tenaga Kerja / Hotel Menurut Kelompok Kamar dan Kecamatan di Kabupaten Ngada 2017**
Table 8.1.7 **Employments / Hotel Ratio by Room Category and Subdistricts in Ngada Regency 2017**

Kecamatan <i>Subdistrict</i>		< 10	10 -24	>24	Jumlah <i>Total</i>
<i>(1)</i>		<i>(2)</i>	<i>(3)</i>	<i>(4)</i>	<i>(5)</i>
1	Aimere	1.00	1.00	-	1.00
2	Jerebuu	9.00	-	-	9.00
3	Inerie	-	-	-	-
4	Bajawa	2.07	4.50	5.00	3.09
5	Golewa	-	-	-	-
6	Golewa Selatan	-	-	-	-
7	Golewa Barat	-	-	-	-
8	Bajawa Utara	-	-	-	-
9	Soa	-	-	-	-
10	Riung	1.25	3.00	-	1.60
11	Riung Barat	-	-	-	-
12	Wolomeze	-	-	-	-
Jumlah / Total		1.96	3.78	5.00	2.63

Sumber/Source : Dinas Pariwisata dan Kebudayaan Kabupaten Ngada

HOTEL DAN PARIWISATA
HOTEL AND TOURISM

Tabel 8.1.8 **Rasio Tenaga Kerja / Kamar Hotel Menurut Kelompok Kamar dan Kecamatan di Kabupaten Ngada 2017**
Table 8.1.8 **Employments / Hotel Room Ratio by Room Category and Subdistricts in Ngada Regency 2017**

Kecamatan <i>Subdistrict</i>		< 10	10 -24	>24	Jumlah <i>Total</i>
<i>(1)</i>		<i>(2)</i>	<i>(3)</i>	<i>(4)</i>	<i>(5)</i>
1	Aimere	0.14	0.10	-	0.13
2	Jerebuu	1.13	-	-	1.13
3	Inerie	-	-	-	-
4	Bajawa	0.33	0.31	0.19	0.28
5	Golewa	-	-	-	-
6	Golewa Selatan	-	-	-	-
7	Golewa Barat	-	-	-	-
8	Bajawa Utara	-	-	-	-
9	Soa	-	-	-	-
10	Riung	0.19	0.16	-	0.18
11	Riung Barat	-	-	-	-
12	Wolomeze	-	-	-	-
Jumlah / Total		0.30	0.25	0.19	0.26

Sumber/Source : Dinas Pariwisata dan Kebudayaan Kabupaten Ngada

Tabel 8.1.9 Banyaknya Tenaga Kerja Hotel Menurut Status dan Kecamatan di Kabupaten Ngada 2017
Table 8.1.9 Number of Hotel Employments by Status and Subdistricts in Ngada Regency 2017

Kecamatan <i>Subdistrict</i>	Dibayar Employee	Tidak Dibayar Unemployee	Jumlah <i>Total</i>
(1)	(2)	(3)	(5)
1 Aimere	4	-	4
2 Jerebuu	9	-	9
3 Inerie	-	-	-
4 Bajawa	68	-	68
5 Golewa	-	-	-
6 Golewa Selatan	-	-	-
7 Golewa Barat	-	-	-
8 Bajawa Utara	-	-	-
9 Soa	-	-	-
10 Riung	17	-	17
11 Riung Barat	-	-	-
12 Wolomeze	-	-	-
Jumlah / Total	98	-	98

Sumber/Source : Dinas Pariwisata dan Kebudayaan Kabupaten Ngada

HOTEL DAN PARIWISATA
HOTEL AND TOURISM

Tabel 8.1.10 **Banyaknya Tenaga Kerja Hotel Menurut Tingkat Pendidikan dan Kecamatan di Kabupaten Ngada 2017**
Table 8.1.10 **Number of Hotel Employments by Status and Subdistricts in Ngada Regency 2017**

Kecamatan <i>Subdistrict</i>	< SLTA < <i>SHS</i>	SLTA <i>SHS</i>	DIPLOMA <i>DIPLOMA</i>	S1 <i>S1</i>	S2/S3 <i>S2/S3</i>	Jumlah <i>Total</i>
(1)	(2)	(3)	(4)	(5)	(6)	(7)
1 Aimere	4	-	-	-	-	4
2 Jerebuu	-	9	-	-	-	9
3 Inerie	-	-	-	-	-	-
4 Bajawa	13	52	5	1	-	71
5 Golewa	-	-	-	-	-	-
6 Golewa Selatan	-	-	-	-	-	-
7 Golewa Barat	-	-	-	-	-	-
8 Bajawa Utara	-	-	-	-	-	-
9 Soa	-	-	-	-	-	-
10 Riung	1	15	-	-	-	16
11 Riung Barat	-	-	-	-	-	-
12 Wolomeze	-	-	-	-	-	-
Jumlah / Total	18	76	5	1	-	100

Sumber/Source : Dinas Pariwisata dan Kebudayaan Kabupaten Ngada

Tabel 8.1.11 **Rata-rata Tarif Tempat Tidur Hotel Menurut Kategori dan Kecamatan di Kabupaten Ngada 2017**
Table 8.1.11 **Average of Hotel tariff by Category and Subdistricts in Ngada Regency 2017**

Kecamatan <i>Subdistrict</i>		Minimum <i>Minimum</i>	Maksimum <i>Maximum</i>	Rata-rata <i>Average</i>
(1)		(5)	(6)	(7)
1	Aimere	80 000	250 000	165 000
2	Jerebuu	400 000	600 000	500 000
3	Inerie	-	-	-
4	Bajawa	100 000	550 000	325 000
5	Golewa	-	-	-
6	Golewa Selatan	-	-	-
7	Golewa Barat	-	-	-
8	Bajawa Utara	-	-	-
9	Soa	-	-	-
10	Riung	100 000	600 000	350 000
11	Riung Barat	-	-	-
12	Wolomeze	-	-	-
Rata-rata / Average		170 000	500 000	335 000

Sumber/Source : Dinas Pariwisata dan Kebudayaan Kabupaten Ngada

HOTEL DAN PARIWISATA
HOTEL AND TOURISM

Tabel 8.1.12 **Jumlah Restoran/Rumah Makan Menurut Kecamatan di Kabupaten Ngada 2016-2017**
Table 8.1.12 **Numbers of Restaurant by Subdistrict in Ngada Regency 2016-2017**

	Kecamatan Subdistrict	2016	2017
	<i>(1)</i>	<i>(2)</i>	<i>(3)</i>
1	Aimere	7	7
2	Jerebuu	-	-
3	Inerie	-	-
4	Bajawa	28	28
5	Golewa	3	3
6	Golewa Selatan	-	-
7	Golewa Barat	-	-
8	Bajawa Utara	-	-
9	Soa	2	2
10	Riung	11	12
11	Riung Barat	-	-
12	Wolomeze	-	-
Jumlah / Total		51	52

Sumber/Source : Dinas Pariwisata dan Kebudayaan Kabupaten Ngada

Tabel 8.1.13 **Jumlah Hotel dan Restoran/Rumah Makan Menurut di Kabupaten Ngada 2013-2017**
Table 8.1.13 **Numbers of Hotels and Restaurants by Subdistricts in Ngada Regency 2013-2017**

Tahun Year	Hotel Hotels		Jumlah Total
	Berbintang Classified	Nonbintang Unclassified	
(1)	(2)	(3)	(4)
1 2013	-	24	-
2 2014	-	24	-
3 2015	-	32	50
4 2016	-	33	50
5 2017	-	38	50

Sumber/Source : Dinas Pariwisata dan Kebudayaan Kabupaten Ngada

8.2 PARIWISATA/TOURISM

Tabel 8.2.1 Banyaknya Kunjungan Wisatawan Menurut Jenis Wisatawan dan Obyek Wisata di Kabupaten Ngada 2017
Table 8.2.1 Number of Tourist Visits by Tourist Type and Tourism Object in Ngada Regency 2017

	Nama Obyek Wisata	Lokasi / Kecamatan	Jumlah Kunjungan Wisatawan		
			Nusantara	Manca Negara	Jumlah
	(1)	(2)	(3)	(4)	(5)
1	Kampung Tradisional Bena	Jerebuu	11 659	8 046	19 705
2	Kampung Tradisional Luba	Jerebuu	765	3 696	4 461
3	Kampung Tradisional Tololela	Inerie	287	1 287	1 574
4	Kampung Tradisional Gurusina	Jerebuu	269	2 577	2 846
5	Kampung Tradisional Wogo	Golewa	73	3	76
6	Kampung Tradisional Bela	Bajawa	20	371	391
7	Desa Legelapu	Aimere	74	89	163
8	Kampung Tradisional Belaraghi	Aimere	57	766	823
9	Kampung Tradisional Tua Be'a	Golewa Barat	24	84	108
10	TWA Air Panas Mengeruda	Soa	51 154	2 347	53 501
11	TWAL 17 Pulau Riung	Riung	5 362	3 060	8 422
12	Danau Wawo Mudha	Bajawa	82	278	360
13	Sumber Air Panas Alam Malanage	Jerebuu	467	3 687	4 154
14	TWA Air Panas Boba Soka	Golewa Selatan	5 553	16	5 569
15	Desa Legelapu	Aimere	-	779	779
Jumlah / Total			75 846	27 086	102 932

Sumber/Source : Dinas Pariwisata dan Kebudayaan Kabupaten Ngada

Tabel 8.2.2 **Jumlah Wisatawan Mancanegara dan Domestik di Kabupaten Ngada 2014-2017**
Table 8.2.2 **Number of International and Domestic Visitors in Ngada Regency 2014-2017**

Tahun Year	Wisatawan Visitors		Jumlah Total
	Mancanegara International	Domestik Domestic	
(1)	(2)	(3)	(4)
1 2013	19 798	41 741	61 539
2 2014	25 295	43 060	68 355
3 2015	26 664	51 672	78 336
4 2016	22 537	71 023	93 560
5 2017	27 086	75 846	102 932

Sumber/Source : Dinas Pariwisata dan Kebudayaan Kabupaten Ngada

PENJELASAN TEKNIS

TECHNICAL NOTES

- | | |
|---|---|
| <p>1. Data transportasi dan komunikasi meliputi :</p> <ul style="list-style-type: none">a. Panjang Jalanb. Angkutan Daratc. Angkutan Lautd. Angkutan Udarae. Pos dan Telekomunikasi | <p>1. Data on transportations and communications cover:</p> <ul style="list-style-type: none"><i>a. Length of Road</i><i>b. Land Transportation</i><i>c. Sea Transportation</i><i>d. Air Transportation</i><i>e. Pos and Telecommunication</i> |
| <p>2. Kendaraan bermotor adalah setiap kendaraan yang digerakkan oleh peralatan teknik yang ada pada kendaraan tersebut, biasanya digunakan untuk angkutan orang atau barang di atas jalan raya selain kendaraan yang berjalan di atas rel. Kendaraan bermotor yang dicatat adalah semua jenis kendaraan kecuali kendaraan bermotor TNI/Polri dan Korps Diplomatik.</p> | <p>2. <i>Motor vehicles are any kind of vehicles motorized by machine set up in those vehicles. They are usually used for transporting peoples and goods on roads except vehicles moving along a railway line. The data cover all kinds of motor vehicles except those belong to Indonesia Army Force Indonesian State Police and Diplomatic Corps.</i></p> |
| <p>3. Mobil penumpang adalah setiap kendaraan bermotor yang dilengkapi dengan tempat duduk untuk sebanyak-banyaknya delapan orang, tidak termasuk tempat duduk untuk pengemudi, baik dilengkapi atau tidak dilengkapi bagasi.</p> | <p>3. <i>Passengers cars are any motor vehicles with no more than eight seats, excluding seat for driver. It can be with or without boot.</i></p> |
| <p>4. Mobil bis adalah setiap kendaraan bermotor yang dilengkapi dengan tempat duduk untuk lebih dari delapan orang, tidak termasuk tempat duduk untuk pengemudi, baik dilengkapi atau tidak dilengkapi bagasi.</p> | <p>4. <i>Buses are passengers cars having seats for more than eight passengers, excluding seat for driver. It can be with or without boot.</i></p> |
| <p>5. Mobil truk adalah setiap kendaraan bermotor yang digunakan untuk</p> | <p>5. <i>Trucks are any motor vehicles used to transport goods excluding passenger</i></p> |

TRANSPORTASI DAN KOMUNIKASI
TRANSPORTATION AND COMMUNICATION

angkutan barang, selain mobil penumpang, mobil bis dan kendaraan bermotor roda dua.

cars, buses, and motorcycles.

6. Data panjang jalan negara dan jalan provinsi bersumber dari Kementerian Pekerjaan Umum. Sedangkan jalan kabupaten/kota bersumber dari Dinas Pekerjaan Umum Kabupaten/Kota, diolah dari daftar PJ-II/5.
 7. Kantor Pos adalah pemberi pelayanan pengiriman barang, uang, dsb, dari suatu tempat ke tempat yang lain. Pengguna pelayanan biasanya diharuskan menempel perangko yang cukup pada sampul surat, kartu pos, pos wesel, warkat pos, paket dsb. Rumah pos berfungsi sama seperti kantor pos dan kantor pos pembantu, bedanya rumah pos biasanya terletak di daerah terpencil.
 8. Telekomunikasi adalah setiap pemancaran, pengiriman dan atau penerimaan dari setiap informasi dalam bentuk tanda-tanda, isyarat, tulisan, gambar, suara dan bunyi melalui sistem kawat, optik, radio atau sistem elektromagnetik lainnya.
6. *Data on the length of state and provincial roads were taken from the Ministry of Public Works, while the regency/city roads data were taken from Regency Public Works Offices, based on PJ-II/5 questionnaire.*
 7. *Post office is an establishment dealing with the delivery of goods, letters, money, etc. from one place to another place. Service users usually put postage stamps on the envelope and postcard or are charged with amount of money in obtaining services such as money order, aerogramme, package post, etc. A mailing house has the same function as post office and auxiliary post office. It is usually located in remote areas.*
 8. *Telecommunication includes every transmitting, delivering and or receiving from every information of marking, signal, article, picture, sound and voice through strand of wire system, optic, radio or other electromagnetic system.*

2017



MOBIL PENUMPANG 56 UNIT

Terdapat sebanyak 56 unit mobil penumpang wajib uji di Kabupaten Ngada

Terdiri dari 31.691 penumpang pesawat yang tiba, 35.451 orang penumpang yang berangkat, dan 22.850 orang penumpang yang transit melalui Bandara Udara Turalelo - Soa

58.301 PENUMPANG PESAWAT



Terdiri dari 17.578 orang penumpang kapal yang naik dan 22.601 orang penumpang yang turun melalui pelabuhan Aimere

PENUMPANG KAPAL 40.179

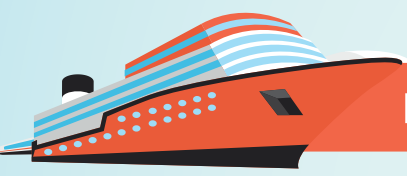

Perkembangan KONDISI JALAN KABUPATEN NGADA 2014-2017

2014



BAIK / GOOD 316.26 KM
Sedang / Fair 64.29
Rusak Ringan / Damaged 74.38
Rusak Berat / Badly Damaged 572.84

2015



BAIK / GOOD 332,20 KM
Sedang / Fair 64.16
Rusak Ringan / Damaged 71.42
Rusak Berat / Badly Damaged 573.84

2016



BAIK / GOOD 337.72 KM
Sedang / Fair 72.09
Rusak Ringan / Damaged 87.46
Rusak Berat / Badly Damaged 544.73

2017



BAIK / GOOD 403.54 KM
Sedang / Fair 88.45
Rusak Ringan / Damaged 88.80
Rusak Berat / Badly Damaged 461.21

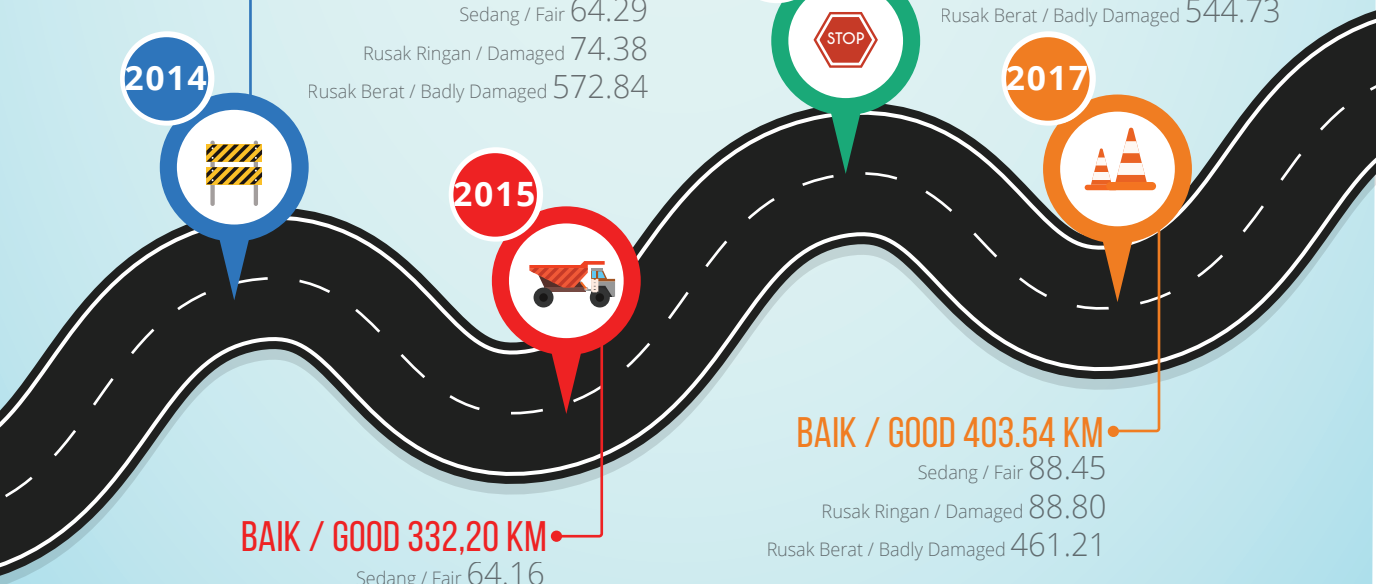

TRANSPORTASI DAN KOMUNIKASI
TRANSPORTATION AND COMMUNICATION

9.1 TRANSPORTASI/TRANSPORTATION

Tabel 9.1.1 **Panjang Jalan Menurut Pemerintahan yang Berwenang Mengelolanya di Kabupaten Ngada, 2012 – 2016**
Table 9.1.1 **Length of Roads by Level of Government Authority in Ngada Regency, 2013-2017**

<i>(Km)</i>					
Jenis Jalan	2013	2014	2015	2016	2017
<i>(1)</i>	<i>(2)</i>	<i>(3)</i>	<i>(4)</i>	<i>(5)</i>	<i>(6)</i>
Jalan Negara State's Road	75.35	75.35	77.79	74.30	77.54
Jalan Propinsi Province's Road	211.24	211.24	211.24	158.51	199.24
Jalan Kabupaten Regency's Road	1 041.62	927.12	1 041.62	1 041.99	1 042.00

Sumber / Source : Dinas Pekerjaan Umum Kab. Ngada

TRANSPORTASI DAN KOMUNIKASI
TRANSPORTATION AND COMMUNICATION

Tabel 9.1.2 **Panjang Jalan Menurut Jenis Permukaan Jalan di Kabupaten Ngada, 2013– 2017**
Table *Length of Roads by Type of Road Surface in Ngada Regency, 2013-2017*

<i>(Km)</i>					
Jenis Permukaan Jalan	2013	2014	2015	2016	2017
<i>(1)</i>	<i>(2)</i>	<i>(3)</i>	<i>(4)</i>	<i>(5)</i>	<i>(6)</i>
Aspal / <i>Asphalted</i>	379.16	379.16	379.07	370.02	429.94
Kerikil / <i>Gravel</i>	195.16	165.81	214.80	218.97	218.79
Tanah / <i>Land</i>	467.30	382.15	447.75	452.62	392.87
Lainnya / <i>Others</i>	-	-	-	-	-

Sumber / *Source* : Dinas Pekerjaan Umum Kab. Ngada

TRANSPORTASI DAN KOMUNIKASI
TRANSPORTATION AND COMMUNICATION

Tabel 9.1.3 **Panjang Jalan Menurut Kondisi Jalan di Kabupaten Ngada, 2013– 2017**
Table 9.1.3 **Length of Roads by Road Condition in Ngada Regency, 2013-2017**

	(Km)				
Kondisi Jalan	2013	2014	2015	2016	2017
(1)	(2)	(3)	(4)	(5)	(6)
Baik / Good	330.11	316.26	332.20	337.72	403.54
Sedang / Fair	64.29	56.20	64.16	72.09	88.45
Rusak Ringan / Damaged	74.38	66.73	71.42	87.46	88.80
Rusak Berat / Badly Damaged	572.84	487.93	573.84	544.73	461.21

Sumber / Source : Dinas Pekerjaan Umum Kab. Ngada

TRANSPORTASI DAN KOMUNIKASI
TRANSPORTATION AND COMMUNICATION

Tabel 9.1.4 **Jumlah Kendaraan Bermotor di Kabupaten Ngada Menurut Jenis dan Status, 2016 – 2017**
Table 9.1.4 **Number of motor vehicles in Ngada by motor vehicles type, 2016 – 2017**

Jenis Kendaraan <i>Motor vehicles type</i>	Dinas / <i>Public</i>		Swasta / <i>Private</i>		Jumlah / <i>Total</i>	
	2016	2017	2016	2017	2016	2017
(1)	(2)	(3)	(4)	(5)	(6)	(7)
1. Sepeda motor	137	137	27 686	31 1109	27 823	31 1246
2. Jeep	2	2	104	105	106	107
3. Pic Up	15	15	798	1 044	813	1 059
4. Sedan	2	2	7	8	9	10
5. Station Wagon	-	-	184	186	184	186
6. Ambulance	1	1	-	-	1	1
7. Bus	1	1	178	185	179	186
8. Colt / <i>Microlet</i>	-	-	705	777	705	777
9. Truk / <i>Truck</i>	4	4	470	542	474	546
10. Alat Besar/Berat	1	1	-	-	1	1
11. Mini Bus	4	4	649	901	653	905
12. <i>Water Canon</i>	1	1	-	-	1	1
13. <i>Speed Boat</i>	2	2	-	-	2	2

Sumber : Polres Ngada
Source *Regional Police Office of Ngada*

Tabel 9.1.5 **Banyaknya Kendaraan Wajib Uji di Kabupaten Ngada**
Table 9.1.5 **Menurut Jenis Kendaraan, 2015-2017**

Jenis Kendaraan		2015	2016	2017
(1)		(2)	(3)	(4)
1.	Pik Up	137	160	184
2.	Bus Mini	178	185	190
3.	Bus/Bus Midi	24	26	27
4.	Truck	8	11	11
5.	Light Truck	227	235	242
6.	Mobil Penumpang	46	49	56
7.	Tangki	12	12	13
Jumlah / Total		632	678	723

Sumber / Source : Dinas Perhubungan

TRANSPORTASI DAN KOMUNIKASI
TRANSPORTATION AND COMMUNICATION

Tabel
Table 9.1.6

**Lalu Lintas Kapal Laut, Jumlah Penumpang dan Jumlah Hewan
 Melalui Pelabuhan Aimere Menurut Bulan 2017**
**Number of ship, passenger and animal via Aimere Port by
 month 2017**

Bulan Month	Kapal Laut Passanger (Buah / Unit)		Penumpang Passanger (Orang / People)		Hewan Cattle (Ekor / Tail)	
	Tiba	Berangkat	Turun	Naik	Bongkar	Muat
(1)	(2)	(3)	(4)	(5)	(6)	(7)
1. Januari	4	4	339	372	3	-
2. Februari	5	5	542	267	-	-
3. Maret	9	9	1 536	680	2	-
4. April	9	9	1 277	707	2	35
5. Mei	8	8	1 412	1 494	15	-
6. Juni	8	8	2 034	1 412	-	28
7. Juli	16	16	2 965	5 270	83	-
8. Agustus	17	17	2 923	2 140	-	108
9. September	18	18	2 602	2 097	-	194
10. Oktober	16	16	2 314	1 018	-	217
11. Nopember	18	18	2 250	1 111	-	162
12. Desember	14	14	2 407	1 010	-	8
Jumlah / Total	151	151	22 601	17 578	105	752

Sumber / Source : Hasil Survei Transportasi 2017

TRANSPORTASI DAN KOMUNIKASI
TRANSPORTATION AND COMMUNICATION

Tabel
Table 9.1.7

Volume Bongkar-Muat Melalui Pelabuhan Aimere Menurut Bulan 2017
Volume of loaded / unloaded cargo via Aimere port by month 2017

	Bulan <i>Month</i>	Barang (Cargo)		
		Muat	Bongkar	Jumlah
	(1)	(2)	(3)	(4)
1.	Januari	82	51	133
2.	Februari	-	264	264
3.	Maret	-	330	330
4.	April	3	259	262
5.	Mei	4	327	331
6.	Juni	112	105	217
7.	Juli	4	309	313
8.	Agustus	4	462	466
9.	September	159	448	601
10.	Oktober	137	608	745
11.	Nopember	48	580	628
12.	Desember	20	447	467
Jumlah / Total		573	4 190	4 763

Sumber / Source : Hasil Survei Transportasi 2017

TRANSPORTASI DAN KOMUNIKASI
TRANSPORTATION AND COMMUNICATION

Tabel 9.1.8
Volume Bongkar-Muat Melalui Pelabuhan Aimere Menurut Bulan 2017
Volume of loaded / unloaded cargo via Aimere port by month 2017

Bulan Month	Kendaraan (Vaichle)					
	Sepeda Motor		Roda Empat		Roda Enam	
	Muat	Bongkar	Muat	Bongkar	Muat	Bongkar
(1)	(2)	(3)	(4)	(5)	(6)	(7)
1. Januari	105	85	25	14	12	14
2. Februari	78	78	32	35	19	34
3. Maret	110	275	49	63	13	68
4. April	100	174	31	52	11	47
5. Mei	138	245	36	42	12	55
6. Juni	188	359	64	64	32	33
7. Juli	272	611	108	64	34	62
8. Agustus	291	469	65	71	32	100
9. September	272	331	56	60	46	91
10. Oktober	126	468	55	67	33	75
11. Nopember	133	325	58	60	42	100
12. Desember	126	468	55	67	33	75
Jumlah	1 939	3 888	634	659	319	754

Sumber / Source : Hasil Survei Transportasi 2017

TRANSPORTASI DAN KOMUNIKASI
TRANSPORTATION AND COMMUNICATION

Tabel
Table 9.1.9

Lalu Lintas Pesawat dan Jumlah Penumpang Melalui Bandar Udara Turelelo – Soa 2017
Number of air craft and passenger by month and category via Soa airport 2017

Bulan <i>Month</i>	Pesawat / Aircraft (Buah / Unit)		Penumpang / Passenger (Orang / People)			Jumlah <i>Total</i>
	Tiba <i>Arrival</i>	Berangkat <i>Departures</i>	Tiba <i>Arrival</i>	Berangkat <i>Departures</i>	Transit	
(1)	(2)	(3)	(4)	(5)	(6)	(7)
1. Januari	87	87	2 190	2 693	1 344	4 037
2. Februari	78	78	1 776	2 334	1 288	5 398
3. Maret	87	87	2 139	2 612	1 822	3 622
4. April	84	84	2 757	2 851	1 898	7 506
5. Mei	93	93	2 600	3 147	2 203	7 950
6. Juni	89	89	3 045	3 222	2 055	8 322
7. Juli	93	93	3 533	3 731	2 434	9 698
8. Agustus	92	92	2 529	3 012	2 505	8 046
9. September	90	90	2 688	3 073	1 905	7 666
10. Oktober	93	93	2 526	2 941	1 460	6 927
11. Nopember	90	90	2 598	2 715	2 715	5 430
12. Desember	97	97	3 310	3 120	1 221	7 651
Jumlah / Total	1 073	1 073	31 691	35 451	22 850	58 301

Sumber / Source : Hasil Survei Transportasi 2017

TRANSPORTASI DAN KOMUNIKASI
TRANSPORTATION AND COMMUNICATION

Tabel 9.1.10
Table

Volume Bongkar Muat Barang dan Bagasi Melalui Bandar Udara Turelelo – Soa 2017
Volume of baggage and cargo loaded / unloaded via soa airport by month 2017

Bulan Month	Barang / Cargo			Bagasi / Pax Baggage		
	Bongkar Unloaded	Muat Loaded	Jumlah Total	Bongkar Unloaded	Muat Loaded	Jumlah Total
(1)	(2)	(3)	(4)	(5)	(6)	(7)
1. Januari	2 111	329	2440	16 222	22 786	39 008
2. Februari	3 101	238	3 339	50 882	18 354	69 234
3. Maret	3 090	897	3 987	15 471	19 079	34 550
4. April	3 484	311	3 795	19 600	21 025	40 625
5. Mei	3 103	574	3 667	24 314	18 321	42 635
6. Juni	3 971	504	4 475	22 938	24 879	47 817
7. Juli	3 928	340	4 268	27 505	30 498	58 003
8. Agustus	2 975	318	3 293	23 457	23 003	46 460
9. September	4 173	579	4 752	19 403	22 025	41 428
10. Oktober	5 011	970	5 981	18 128	21 115	39 243
11. Nopember	4 302	692	4 994	18 285	16 664	34 949
12. Desember	7 334	410	7 744	23 265	20 396	43 661
Jumlah / Total	46 583	6 162	52 735	279 470	258 145	537 615

Sumber / Source : Hasil Survei Transportasi 2017

TRANSPORTASI DAN KOMUNIKASI
TRANSPORTATION AND COMMUNICATION

9.2 KOMUNIKASI/ COMMUNICATION

Tabel 9.2.1 **Jumlah Kantor Pos Pembantu Menurut Kecamatan di Kabupaten Ngada 2013–2017**
Table 9.2.1 **Number of Auxiliary Post Office by Subdistrict in Ngada Regency 2013–2017**

	Kecamatan Subdistrict	2013	2014	2015	2016	2017
	<i>(1)</i>	<i>(2)</i>	<i>(3)</i>	<i>(4)</i>	<i>(5)</i>	<i>(6)</i>
1	Aimere	1	1	1	1	1
2	Jerebuu	-	-	-	-	-
3	Inerie	-	-	-	-	-
4	Bajawa	1	1	1	1	1
5	Golewa	1	1	1	1	1
6	Golewa Selatan	-	-	-	-	-
7	Golewa Barat	-	-	-	-	-
8	Bajawa Utara	-	-	-	-	-
9	Soa	-	-	-	-	-
10	Riung	-	-	-	-	-
11	Riung Barat	-	-	-	-	-
12	Wolomeze	-	-	-	-	-
Kabupaten Ngada		3	3	3	3	3

Sumber : Kantor POS kabupaten Ngada
Source : Post Office of Ngada Regency

TRANSPORTASI DAN KOMUNIKASI
TRANSPORTATION AND COMMUNICATION

Jumlah Surat Pos, Paket Pos, dan Wesel Pos yang Dikirim dan Diterima 2017

Tabel
Table 9.2.2

Jenis Pos	Satuan	Dikirim	Diterima
(1)	(2)	(3)	(4)
I. Surat Pos			
a. Dalam Negeri			
- Biasa	Lembar	460	3 600
- Tercatat	Lembar	-	-
- Kilat Khusus	Lembar	3 509	33 444
- Pos <i>Express</i>	Lembar	-	-
- Facsimile	Lembar	-	-
b. Luar Negeri			
- Biasa	Lembar	280	120
- Tercatat	Lembar	46	84
II. Paket Pos			
a. Dalam Negeri	Kg	1 667	8 230
b. Luar Negeri	Kg	-	62
III. Wesel Pos			
a. Dikirim	Rupiah	843 528 500	-
b. Dibayar	Rupiah	4 265 018 747	-

Sumber : Kantor POS kabupaten Ngada
Source : Post Office of Ngada Regency

**Pinjaman Bank di Kabupaten Ngada
Menurut Sektor Ekonomi**

2017 (MILIAR
RUPIAH)

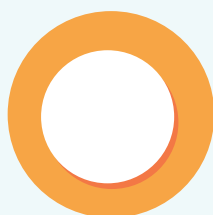

SOSIAL MASYARAKAT
PUBLIC
32.81

PENGANGKUTAN
TRANSPORTATION
22.06



DUNIA USAHA
ENTERPRISE
64.12

LAINNYA
OTHERS
128.11



PERDAGANGAN
TRADE
136.77

INDUSTRI
MANUFACTURE
16.03



PERTANIAN
AGRICULTURE
166.41

KONSTRUKSI
CONSTRUCTION
136.39

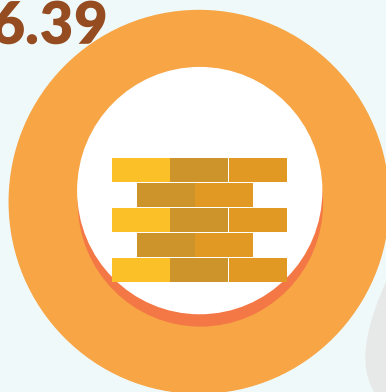

PENJELASAN TEKNIS

TECHNICAL NOTES

1. Keuangan daerah meliputi realisasi keuangan Pemerintah Kabupaten Ngada pada setiap tahun anggaran yang terdiri dari pos penerimaan daerah, pengeluaran rutin dan pos pengeluaran pembangunan dan memuat juga secara khusus realisasi penerimaan pendapatan asli daerah Kabupaten Ngada yang merupakan salah satu pos penerimaan daerah.
 2. Data statistik perbankan bersumber dari Bank NTT Cabang Bajawa, PT. Bank BRI Cabang Bajawa dan PT. Bank BNI Capem Bajawa.
 3. Data lembaga keuangan bukan bank bersumber dari Dinas Koperasi dan PKM, PT. Pegadaian Cabang Bajawa, PT. Asuransi Bumi Putera dan PT. Asuransi Jiwa Sraya Capem Bajawa.
 4. Koperasi adalah badan usaha yang beranggotakan orang seorang atau badan hukum koperasi dengan melandaskan kegiatannya berdasarkan prinsip koperasi sekaligus sebagai gerakan ekonomi rakyat yang berdasar atas asas kekeluargaan.
 5. Data harga meliputi data harga konsumen dan harga produsen yang merupakan data primer hasil survei harga.
1. *Regional financial include the realization financial the Ngada Regency Government in each budget year which consists the postal revenue, expenditures and expenditures for development who also includes in particular the realization of receipts Ngada Regency revenue which is one of the postal revenue regional.*
 2. *Banking statistics are obtained from The Bank NTT, Tlc - Branch Bajawa, The Bank BRI, Tlc – Branch Bajawa, The Bank BNI, Tlc – Sub Branch Bajawa.*
 3. *Data of financial institutions non-banks are sourced from the Office of Cooperatives and PKM, Pegadaian, Tlc Branch Bajawa Bumi Putra Insurance, Tlc and Jiwa Sraya Insurance, Tlc Sub Branch Bajawa.*
 4. *Cooperative is an establishment that its members are people or establishments with legal status of cooperative and its activities based or people economic movement.*
 5. *Price data include data of consumer price and producer prices which is the primary data from prices survey.*

KEUANGAN DAN HARGA
FINANCIAL AND PRICE

6. Harga konsumen (HK) mencakup konsumen perdesaan dan konsumen perkotaan serta harga sembilan bahan pokok (sembako). Dari data harga konsumen dihasilkan data inflasi.
 7. Harga produsen (HP) dipantau melalui responden tetap yang meliputi responden HP Gabah, HP tanaman pangan, HP tanaman perkebunan, HP kehutanan, HP perikanan dan HP peternakan. Wilayah survei harga produsen berada pada semua sentra produksi.
6. *Consumer prices (CP) covers an area of rural consumers and urban consumers as well as the price of nine basic (staple food). From the data consumer, price inflation data is generated.*
 7. *Producer prices (PP) is monitored through the respondents remain which includes respondents PP of Rice, PP of food crops, PP of plantation crops, PP of forestry, fisheries and PP of farms. Domain of Producer price survey are on all production centers.*

Tabel
Table 10.1

**Realisasi Pendapatan Pemerintah Kabupaten Ngada
Menurut Jenis Pendapatan (ribu rupiah) 2015–2017**
**Actual Revenues of Government of Ngada Regency by Source
of Revenues (thousand rupiahs) 2015–2017**

Jenis Pendapatan/ <i>Source of Revenues</i>	2015	2016	2017
(1)	(2)	(3)	(4)
I PENDAPATAN	696 518 435.67	786 700 372.94	...
1. PENDAPATAN ASLI DAERAH	42 585 723.25	47 502 339.41	...
1.1 Pajak Daerah	5 712 151.22	6 518 218.83	...
1.2 Retribusi Daerah	3 759 728.52	2 799 316.75	...
1.3 Hasil Pengelolaan Kekayaan Daerah yang dipisahkan	3 302 822.33	2 915 843.13	...
1.4 Lain-lain Pendapatan Asli daerah yang Sah	29 811 021.17	35 268 960.69	...
2. PENDAPATAN DANA PERIMBANGAN	550 463 728.71	618 741 933.32	...
2.1 Bagi Hasil Pajak/ Bagi Hasil Bukan Pajak	9 189 356.71	11 758 832.63	...
2.2 Dana Alokasi Umum	434 333 102.00	473 589 249.00	...
2.3 Dana Alokasi Khusus	106 941 270.00	133 393 851.69	...
3. LAIN-LAIN PENDAPATAN YG SAH	103 468 983.71	120 456 100.22	...
3.1 Pendapatan Hibah	6 103 261.00	570 445.50	...
3.2 Dana Darurat	-	-	...
3.3 Dana bagi hasil Pajak dari Prov. & Pemerintah Daerah lainnya	10 709 483.71	11 917 045.27	...
3.4 Dana Penyesuaian dan Otonomi Khusus	50 324 567.00	107 770 609.45	...
3.5 Bantuan Keuangan dari Prov. Atau Pemerintah daerah Lainnya	203 750.00	198 000.00	...
3.6 Lainnya/ <i>Other Funds</i>	36 127 922.00	-	...

Sumber / *Source* : Dinas PPKAD Kabupaten Ngada.

KEUANGAN DAN HARGA
FINANCIAL AND PRICE

Tabel 10.2 **Realisasi Pengeluaran Pemerintah Kabupaten Ngada Menurut Jenis Pendapatan (ribu rupiah) 2015–2017**
Table 10.2 **Actual Expenditures of Government of Ngada Regency by Kind of Expenditures (thousand rupiahs) 2015–2017**

Jenis Belanja		2015	2016	2017
Kinds of Expenditures				
(1)	(2)	(3)	(4)	
II	BELANJA DAERAH	690 216 560.83	832 825 452.47	...
	A. BELANJA TIDAK LANGSUNG	398 475 846.16	447 965 328.71	...
	a. Belanja Pegawai/ Personalia	286 030 641.66	295 105 045.65	...
	c. Bunga	-	-	...
	d. Subsidi	-	-	...
	e. Hibah	19 902 924.10	5 454 200.00	...
	f. Bantuan Sosial	19 979 381.00	13 859 438.57	...
	g. Belanja Bantuan Keuangan Kepada Prov/Kab/Kota & Pem.Des	71 933 207.90	133 089 584.20	...
	h. Belanja Tidak Terduga	629 691.50	457 060.30	...
	B. BELANJA LANGSUNG	291 740 714.67	384 860 123.75	...
	a. Belanja Pegawai/ Personalia	35 450 419.14	40 294 260.98	...
	b. Belanja Barang dan Jasa	101 863 972.04	123 948 607.61	...
	c. Belanja Modal	154 426 323.49	220 617 255.16	...

Sumber / Source : Dinas PPKAD Kabupaten Ngada.

Tabel 10.3 **Komposisi Giro Bank di Kabupaten Ngada Per 31 Desember 2017**
Table *Outstanding of Bank Transfers On December 31, 2017*

(Rp.000,-)

Status	2017
(1)	(2)
1. Pemerintah/ State	75 062 555.72
- Giro Pemerintah	75 062 555.72
- Lainnya	-
- Pemerintah Campuran	-
2. Swasta / Private	30 682 768.62
- Koperasi	20 363 991.16
- Lainnya	10 318 777.46
Jumlah / Total	105 745 324.34

Sumber / Source : Bank BRI dan Bank NTT Bajawa

Tabel 10.4 **Jenis Simpanan Bank di Kabupaten Ngada Per 31 Desember 2016- 2017**
Table *Category of Saving on December 31 , 2016- 2017*

(Rp.000,-)

Jenis Tabungan <i>Category of Saving</i>	2016	2017
(1)	(2)	(3)
1. Tabungan / Saving	357 259 471.91	357 803 223.33
2. Simpanan Berjangka	64 348 434.64	76 480 590.81
- Deposito	64 348 434.64	76 480 590.81
- PKBB	-	-
- Bank	-	-
Jumlah / Total	421 607 906.55	434 283 814.14

Sumber / Source : Bank BRI dan Bank NTT Bajawa

Tabel 10.5 **Pinjaman Bank di Kabupaten Ngada Menurut Sektor Ekonomi 2016- 2017**
Table 10.5 **Outstanding of Bank Credit by economics Sector, 2016 – 2017**

(Rp.000,-)

Sektor Ekonomi <i>Economic Sector</i>	2016	2017
(1)	(2)	(3)
1. Petanian / Agriculture	123 157 020.18	166 407 990.83
2. Pertambangan / Mining	-	-
3. Perindustrian / Manufacturing	22 140 889.48	16 028 788.48
4. Listrik & Air / Electricity & Water	-	-
5. Konstruksi Bangunan/Construction	98 016 085.91	136 388 996.86
6. Perdagangan / Trade	128 111 602.39	136 767 209.87
7. Pengangkutan / Transportation	22 713 623.48	22 063 497.98
8. Jasa-Jasa / Services	-	-
- Dunia Usaha / Enterprises	44 281 778.96	64 115 153.93
- Sosial Masyarakat / Public	41 592 223.48	32 808 127.48
9. Lainnya / Others	116 964 951.69	128 109 060.99
Jumlah / Total	596 978 175.57	702 688 826.42

Sumber / Source : Bank BRI dan Bank NTT Bajawa

KEUANGAN DAN HARGA
FINANCIAL AND PRICE

Tabel 10.6 **Pinjaman Bank di kabupaten Ngada Menurut Jenis Penggunaan 2016-2017**
Table *Outstanding of Bank Credit by Usage Type, 2016 – 2017*

(Rp.000,-)

Jenis Penggunaan	2016	2017
(1)	(2)	(3)
1. Modal Kerja	251 849 371.14	248 253 673.92
2. Investasi	62 855 293.50	55 299 152.71
3. Konsumsi	282 273 510.91	399 135 999.80
Jumlah / Total	596 978 175.55	702 688 826.43

Sumber / Source : Bank BRI dan Bank NTT Bajawa

Tabel 10.7 **Penyaluran Kredit PERUM Pegadaian Cabang Bajawa, 2015-2016**
Table

(Rupiah)

Triwulan	2015	2016
(1)	(2)	(3)
1. Triwulan I	10 743 290 000	9 763 410 000
2. Triwulan II	10 974 530 000	10 470 310 000
3. Triwulan III	9 518 000 000	9 945 240 000
4. Triwulan IV	9 472 350 000	9 294 830 000
Jumlah / Total	40 708 170 000	39 473 790 000

Sumber / Source : Perum Pegadaian Cabang Bajawa

KEUANGAN DAN HARGA
FINANCIAL AND PRICE

Tabel 10.8 **Jumlah Pelunasan Pinjaman dan Sisa Yang Belum Dilunasi,**
Table 2016

<i>(Rupiah)</i>		
Triwulan	Pelunasan	Sisa Yang Belum Dilunasi
<i>(1)</i>	<i>(2)</i>	<i>(3)</i>
1. Triwulan I	4 048 450 000	9 950 890 000
2. Triwulan II	2 811 160 000	10 590 720 000
3. Triwulan III	3 851 550 000	11 300 590 000
4. Triwulan IV	2 756 250 000	11 234 940 000
Jumlah / Total	13 467 410 000	43 077 140 000

Sumber / Source : Perum Pegadaian Cabang Bajawa

Tabel 10.9 **Jumlah Hasil Lelang PERUM Pegadaian Cabang Bajawa, 2015-2016**
Table

Triwulan	2015	2016
(1)	(2)	(3)
1. Triwulan I	560 391 900	846 660 000
2. Triwulan II	1 234 861 660	821 810 000
3. Triwulan III	912 065 500	776 190 000
4. Triwulan IV	1 522 795 931	1 751 430 000
Jumlah / Total	4 230 114 991	4 230 114 991

Sumber / Source : Perum Pegadaian Cabang Bajawa

Tabel 10.10 **Kegiatan Asuransi di Kabupaten Ngada 2015-2017**
Table

Rincian	Satuan	2015	2016	2017
(1)	(2)	(3)	(4)	(5)
1. Nasabah	(Orang)	1 531	620	2 582
2. Pertanggungan	(Rp.000,-)	13 425 892 036	3 233 535 287	3 085 000
3. Premi	(Rp.000,-)	12 344 237 590	6 850 008 929	5 380 448 388
4. Klaim	(Rp.000,-)	9 355 746 144	6 553 906 854	7 168 074 048

Sumber / Source : AJB Bajawa

Tabel 10.11 **Banyaknya Koperasi Menurut Kecamatan dan Jenis di Kabupaten Ngada, 2017**
Table 10.11 **Number of Cooperative By Subdistrict And Status in Ngada Regency, 2017**

	Kecamatan	KUD	Non KUD	Jumlah
	Subdistrict	VUC	Non VUC	Total
	(1)	(2)	(3)	(4)
1	Aimere	1	4	5
2	Jerebuu	-	3	3
3	Inerie	-	4	4
4	Bajawa	2	43	45
5	Golewa	1	13	14
6	Golewa Selatan	-	4	4
7	Golewa Barat	-	3	3
8	Bajawa Utara	-	6	6
9	Soa	1	5	6
10	Riung	1	5	6
11	Riung Barat	-	7	7
12	Wolomeze	-	5	5
	Jumlah / Total	6	100	108

Sumber : Dinas Koperasi, UKM, dan Perdagangan

KEUANGAN DAN HARGA
FINANCIAL AND PRICE

Tabel 10.12 Banyaknya Koperasi Menurut Kecamatan dan Jenis Usaha di Kabupaten Ngada, 2017
Table 10.12 *Number of Cooperatives By Subdistrict And Business Status in Ngada Regency, 2017*

	Kecamatan	Koperasi Produsen	Koperasi Konsumsi	Koperasi Simpan Pinjam
	<i>Subdistrict</i>	<i>Manufacturer Cooperatives</i>	<i>Consumption Cooperatives</i>	<i>Saving and Loan Cooperatives</i>
	(1)	(2)	(3)	(4)
1	Aimere	-	-	2
2	Jerebuu	-	-	2
3	Inerie	-	-	3
4	Bajawa	2	-	16
5	Golewa	-	-	5
6	Golewa Selatan	-	-	2
7	Golewa Barat	1	-	1
8	Bajawa Utara	-	-	3
9	Soa	-	-	3
10	Riung	-	-	1
11	Riung Barat	-	-	2
12	Wolomeze	1	-	1
Jumlah / Total		4	-	41

Bersambung ke hal berikut / continued to next page....

Lanjutan Tabel / Continued Table 10.12

Kecamatan	Koperasi Serba Usaha	Koperasi Lainnya	Koperasi Simpan Pinjam
<i>Subdistrict</i>	<i>Various Trade Cooperatives</i>	<i>Other Cooperatives</i>	<i>Saving and Loan Cooperative</i>
(1)	(2)	(3)	(4)
1 Aimere	1	2	5
2 Jerebuu	1	-	3
3 Inerie	1	-	4
4 Bajawa	8	19	45
5 Golewa	4	5	14
6 Golewa Selatan	-	2	4
7 Golewa Barat	-	1	3
8 Bajawa Utara	1	2	6
9 Soa	-	3	6
10 Riung	3	2	6
11 Riung Barat	3	2	7
12 Wolomeze	3	-	5
Jumlah / Total	25	38	108

KEUANGAN DAN HARGA
FINANCIAL AND PRICE

Tabel 10.14 Banyaknya Tenaga Kerja K U D Menurut Kecamatan dan Status di Kabupaten Ngada, 2017
Table 10.14 *Number of Cooperative Labor By Subdistrict And Status in Ngada Regency, 2017*

	Kecamatan <i>Subdistrict</i>	Pengurus	Pengawas	Manager	Karyawan	Jumlah
	(1)	(2)	(3)	(4)	(5)	(6)
1	Aimere	3	3	1	4	11
2	Jerebuu	-	-	-	-	-
3	Inerie	-	-	-	-	-
4	Bajawa	9	9	-	8	26
5	Golewa	3	3	1	3	10
6	Golewa Selatan	-	-	-	-	-
7	Golewa Barat	-	-	-	-	-
8	Bajawa Utara	-	-	-	-	-
9	Soa	3	3	-	4	10
10	Riung	3	3	-	3	9
11	Riung Barat	-	-	-	-	-
12	Wolomeze	-	-	-	-	-
Jumlah / Total		21	21	2	22	66

Sumber : Dinas Koperasi, UKM, dan Perdagangan

Tabel 10.15 Banyaknya Tenaga Kerja Koperasi Non KUD Menurut Status dan Kecamatan di Kabupaten Ngada, 2017
Number of Cooperative Labor By Subdistrict And Status in Ngada Regency, 2017

	Kecamatan <i>Subdistrict</i>	Pengurus	Pengawas	Manager	Karyawan	Jumlah
	(1)	(2)	(3)	(4)	(5)	(6)
1	Aimere	12	11	2	17	42
2	Jerebuu	9	9	-	3	21
3	Inerie	12	12	4	17	45
4	Bajawa	141	121	24	179	465
5	Golewa	43	38	5	21	107
6	Golewa Selatan	14	12	2	16	44
7	Golewa Barat	9	9	1	4	23
8	Bajawa Utara	15	12	2	10	39
9	Soa	15	15	3	16	49
10	Riung	9	9	4	7	29
11	Riung Barat	21	19	4	15	59
12	Wolomeze	15	15	1	10	41
Jumlah / Total		315	282	52	315	964

Sumber : Dinas Koperasi, UKM, dan Perdagangan

KEUANGAN DAN HARGA
FINANCIAL AND PRICE

Tabel 10.16 **Volume Modal dan Volume Usaha KUD Menurut Kecamatan di Kabupaten Ngada, 2017**
Table 10.16 **Asset Scale of Village Unit Cooperative Member's Saving by Subdistrict And Status in Ngada Regency, 2017**

Kecamatan <i>Subdistrict</i>		Modal Sendiri	Modal Luar	Vol. Usaha
<i>(1)</i>		<i>(2)</i>	<i>(3)</i>	<i>(4)</i>
1	Aimere	221 944 000	70 364 000	266 000 000
2	Jerebuu	-	-	-
3	Inerie	-	-	-
4	Bajawa	455 641 000	1 190 607 000	1 362 361 000
5	Golewa	107 752 190	195 866 363	74 400 000
6	Golewa Selatan	-	-	-
7	Golewa Barat	-	-	-
8	Bajawa Utara	-	-	-
9	Soa	133 118 155	50 000 000	63 000 000
10	Riung	120 547 100	526 818 275	155 000 000
11	Riung Barat	-	-	-
12	Wolomeze	-	-	-
Jumlah/Total		1 039 002 445	2 033 655 638	1 920 761 000

Sumber : Dinas Koperasi, UKM, dan Perdagangan

**Volume Modal dan Volume Usaha Non KUD Menurut
Kecamatan di Kabupaten Ngada, 2017**
**Table 10.17 *Asset Scale of Village Unit Non Cooperative Member's Saving
by Subdistrict And Status in Ngada Regency, 2017***

Kecamatan Subdistrict	Modal Sendiri	Modal Luar	Vol. Usaha
<i>(1)</i>	<i>(2)</i>	<i>(3)</i>	<i>(4)</i>
1 Aimere	2 238 755 388	1 408 333 660	2 293 530 090
2 Jerebuu	432 504 158	1 588 576 356	848 185 000
3 Inerie	7 510 979 439	5 101 296 448	3 863 350 000
4 Bajawa	81 588 969 871	132 729 539 425	97 376 123 331
5 Golewa	6 092 651 466	2 533 332 028	4 800 738 412
6 Golewa Selatan	4 741 160 533	1 957 031 126	1 684 042 460
7 Golewa Barat	1 770 037 950	243 363 650	994 109 200
8 Bajawa Utara	278 109 950	137 272 675	568 725 000
9 Soa	1 858 782 947	7 354 456 593	1 835 098 558
10 Riung	261 087 400	39 235 117	212 734 000
11 Riung Barat	537 629 409	635 109 195	880 764 056
12 Wolomeze	1 230 263 694	382 251 143	991 582 000
Jumlah/Total	108 540 932 205	154 109 797 416	116 348 982 107

Sumber : Dinas Koperasi, UKM, dan Perdagangan

KEUANGAN DAN HARGA
FINANCIAL AND PRICE

Tabel 10.18 **Volume Aset KUD Menurut Kecamatan di Kabupaten Ngada, 2016-2017**
Table 10.18 **Number of Village Unit Cooperative Asset by Subdistrict in Ngada Regency, 2016- 2017**

	Kecamatan Subdistrict	2016	2017
	<i>(1)</i>	<i>(2)</i>	<i>(3)</i>
1	Aimere	292 308 000	292 308 000
2	Jerebuu	-	-
3	Inerie	-	-
4	Bajawa	1497 100 000	1497 100 000
5	Golewa	303 649 204	303 649 204
6	Golewa Selatan	-	-
7	Golewa Barat	-	-
8	Bajawa Utara	-	-
9	Soa	183 118 155	183 118 155
10	Riung	647 365 375	647 365 375
11	Riung Barat	-	-
12	Wolomeze	-	-
	Jumlah / Total	2 923 540 734	2 923 540 734

Sumber : Dinas Koperasi, UKM, dan Perdagangan

Tabel 10.19 Volume Aset Non KUD Menurut Kecamatan di Kabupaten Ngada, 2016-2017
Table 10.19 Number of Village Unit Non Cooperative Asset by Subdistrict in Ngada Regency, 2016 – 2017

Kecamatan Subdistrict	2016	2017
(1)	(2)	(3)
1 Aimere	3 208 782 485	3 647 089 048
2 Jerebuu	2 021 080 514	2 021 080 514
3 Inerie	13 455 173 506	13 661 516 932
4 Bajawa	204 412 756 419	214 426 022 922
5 Golewa	4 207 606 859	8 864 301 122
6 Golewa Selatan	5 661 843 058	6 702 341 659
7 Golewa Barat	1 103 719 600	1 103 719 600
8 Bajawa Utara	394 002 850	429 417 400
9 Soa	8 812 515 680	9 213 239 540
10 Riung	401 035 660	401 035 660
11 Riung Barat	620 198 100	1 172 738 604
12 Wolomeze	1 612 514 837	1 612 514 837
Jumlah / Total	245 911 229 568	263 255 017 838

Sumber : Dinas Koperasi, UKM, dan Perdagangan

PENGELUARAN DAN KONSUMSI

EXPENDITURES AND CONSUMPTION

BAB 11

CHAPTER

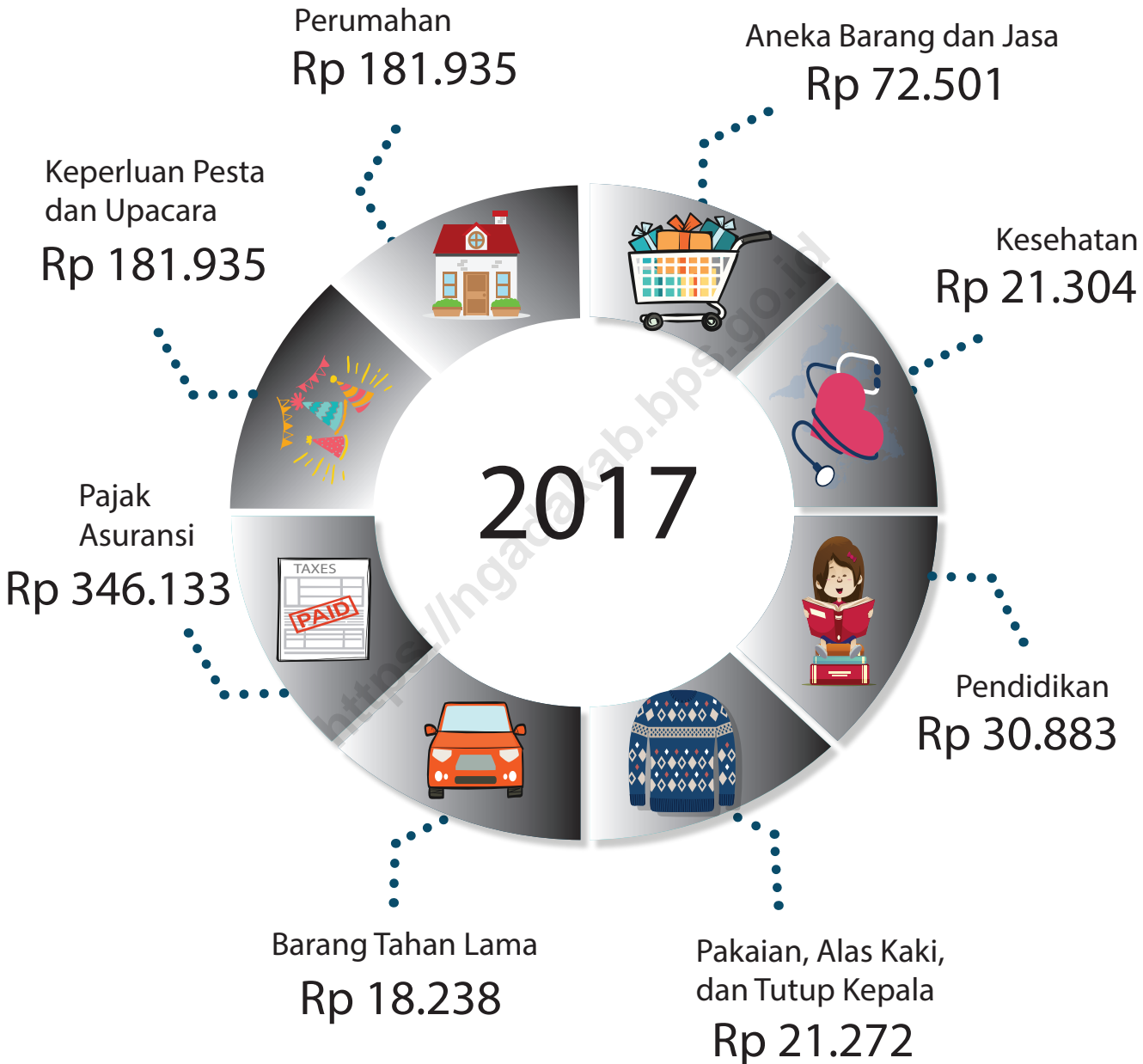

PENJELASAN TEKNIS

1. Pengeluaran rata-rata per kapita sebulan adalah biaya yang dikeluarkan untuk konsumsi semua anggota rumah tangga selama sebulan dibagi dengan banyaknya anggota rumah tangga.
2. Pengeluaran yang dimaksud adalah pengeluaran per kapita untuk makanan dan bukan makanan. Makanan mencakup seluruh jenis makanan termasuk makanan jadi, minuman, tembakau dan sirih. Bukan makanan mencakup perumahan, sandang, biaya kesehatan, sekolah dan sebagainya.

TECHNICAL NOTES

1. *The average per capita monthly expenditure of a household is obtained by dividing the number of household members into the total consumption expenses of that household.*
2. *Expenditure that mention is the expenditure per capita for food and non-food commodities. Food items includes prepared or packaged foods, beverages, tobacco and betel vine. Non-food commodities include housing, clothes, health expenses, education expenses, etc.*

PENGELUARAN & KONSUMSI
EXPENDITURES AND CONSUMPTION

Tabel 11.1 **Pengeluaran Rata-rata Per Kapita Sebulan Menurut Golongan Pengeluaran dan Kelompok Barang di Kabupaten Ngada (rupiah), 2017**
Table 11.1 **Average Expenditure Per Capita Per Month by Expenditure Class and Commodity Group in Ngada Regency (rupiahs), 2017**

Golongan Pengeluaran <i>Expenditure Classes</i>	Kelompok Barang/ <i>Commodity Group</i>		
	Makanan/ <i>Food</i>	Bukan Makanan <i>Non Food</i>	Jumlah <i>Total</i>
(1)	(2)	(3)	(4)
150 000 – 199 999	-	-	-
200 000 – 299 999	198 315	68 916	267 231
300 000 – 499 999	287 953	131 824	419 777
500 000 – 749 999	382 052	228 364	610 417
750 000 – 999 999	560 747	304 562	865 309
≥ 1 000 000	1 688 550	1 482 892	3 171 442
Jumlah / <i>Total</i>	3 117 617	2 216 558	5 334 176

Sumber : Survei Sosial Ekonomi Nasional (Susenans) 2017, Badan Pusat Statistik
Source : National Socio Economic Survey, 2017, BPS - Statistics Indonesia

PENGELUARAN & KONSUMSI
EXPENDITURES AND CONSUMPTION

Tabel 11.2 **Pengeluaran Rata-rata Per Kapita Sebulan Menurut Kelompok Makanan di Kabupaten Ngada (rupiah), 2017**
Table 11.2 **Average Expenditure Per Capita Per Month by Food Group in Ngada Regency (rupiahs), 2017**

Kelompok Makanan <i>Food Group</i>	Pengeluaran Rata-rata Per Kapita Sebulan/ <i>Average Expenditure Per Capita Per Month</i>
(1)	(2)
Padi-padian / <i>Cereals</i>	121 286
Ubi-ubian / <i>Tubers</i>	10 461
Ikan / <i>Fish</i>	47 379
Daging / <i>Meat</i>	38 305
Telur dan Susu / <i>Eggs and Milk</i>	17 031
Sayur-sayuran / <i>Vegetables</i>	51 278
Kacang-kacangan / <i>Legumes</i>	10 602
Buah-buahan / <i>Fruits</i>	26 216
Minyak dan Lemak / <i>Oil and Fats</i>	15 534
Bahan Minuman / <i>Beverage Stuff</i>	22 328
Bumbu-bumbuan / <i>Spices</i>	6 164
Makanan dan Minuman Jadi / <i>Prepared Food and Beverages</i>	6 453
Minuman Beralkohol / <i>Alcoholic Beverages</i>	103 140
Tembakau dan Sirih / <i>Tobacco and Betel</i>	52 915
Jumlah / Total	529 092

Sumber : Survei Sosial Ekonomi Nasional (Susenas) 2017, Badan Pusat Statistik
Source : National Socio Economic Survey, 2017, BPS - Statistics Indonesia

PENGELUARAN & KONSUMSI
EXPENDITURES AND CONSUMPTION

Tabel 11.3 **Pengeluaran Rata-rata Per Kapita Sebulan Menurut**
Table **Kelompok Bukan Makanan di Kabupaten Ngada (rupiah),**
 2017
 Average of Expenditure Per Capita Per Month by Non Food
 Group in Ngada Regency (rupiahs), 2017

Kelompok Non Makanan	Pengeluaran Rata-rata Per Kapita Sebulan/Average Expenditure Per Capita Per Month
Non Food Group	
(1)	(2)
Perumahan / <i>Housing</i>	181 935
Aneka Barang dan Jasa / <i>Goods and Services</i>	72 501
Biaya Kesehatan / <i>Health Cost</i>	21 304
Biaya Pendidikan / <i>Education Cost</i>	30 883
Pakaian, Alas Kaki, dan Tutup Kepala / <i>Clothing, Footwear and Headgear</i>	21 272
Barang Tahan Lama / <i>Durable Goods</i>	18 238
Pajak, Asuransi / <i>Taxes and Insurances</i>	346 133
Keperluan Pesta dan Upacara / <i>Parties and Ceremonies</i>	181 935
Jumlah / Total	72 501

Sumber : Survei Sosial Ekonomi Nasional (Susenas) 2017, Badan Pusat Statistik
Source : National Socio Economic Survey, 2017, BPS - Statistics Indonesia

PENDAPATAN REGIONAL
REGIONAL INCOME

12

DISTRIBUSI PERSENTASE TERTINGGI **PDRB** ADHB MENURUT
LAPANGAN USAHA
HIGHEST PERCENTAGE **DISTRIBUTION** OF **GRDP** AT CURRENT MARKET
PRICES BY INDUSTRY

2017

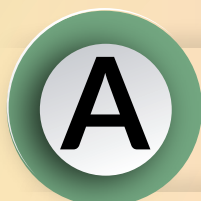

PERTANIAN, KEHUTANAN, PERIKANAN
AGRICULTURE, FORESTRY, AND FISHING

34.69



ADMINISTRASI PEMERINTAHAN, PERTAHANAN DAN JAMINAN SOSIAL WAJIB
PUBLIC ADMINISTRATION AND DEFENCE; COMPULSORY SOCIAL SECURITY

19.81



KONSTRUKSI
CONSTRUCTION

12.70

LAJU PERTUMBUHAN
PDRB
GROWTH RATE
OF **GRDP**

2017



PDRB ADHK MENURUT **2014**
LAPANGAN USAHA
GRDP AT 2010 **CONSTANT**
MARKET PRICES BY INDUSTRY

s.d
2017

MILIAR RUPIAH
BILLION RUPIAH

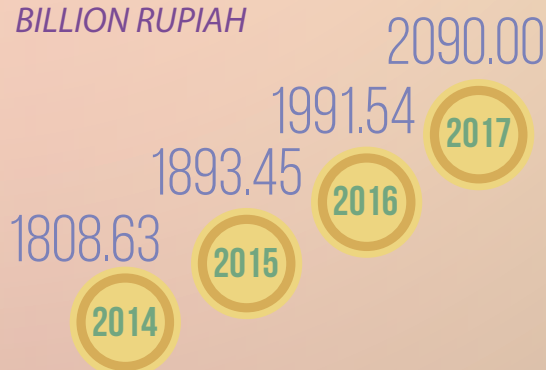

PENJELASAN TEKNIS

TECHNICAL NOTES

1. Produk Domestik Regional Bruto (PDRB) adalah nilai tambah seluruh produk baik barang maupun jasa yang dihasilkan oleh semua unit ekonomi dalam wilayah domestik Ngada. Untuk menyusun PDRB digunakan 2 pendekatan yaitu sektoral dan penggunaan.
 2. Dari data PDRB yang disajikan tersebut dapat diketahui besarnya nilai tambah sektoral yang meliputi sektor pertanian, pertambangan & penggalian, industri pengolahan, listrik & air bersih, bangunan/ konstruksi, perdagangan, restoran & hotel, pengangkutan dan komunikasi, keuangan, persewaan dan jasa perusahaan dan sektor jasa.
 3. Selain itu, dari data PDRB dapat diketahui peran / andil masing-masing sektor dalam perekonomian Kabupaten Ngada, juga dapat memberikan gambaran tentang pertumbuhan ekonomi baik wilayah maupun sektor, juga dari data PDRB tersebut dapat diketahui inflasi setiap sektor dan menyajikan pendapatan perkapita penduduk Ngada.
 4. Pemanfaatan data PDRB ini sangat luas terutama sebagai bahan evaluasi hasil pembangunan dan sebagai dasar penentuan kebijakan pembangunan ekonomi regional.
1. *Gross Regional Domestic Product (GDP) is the added value throughout the product of both goods and services produced by all economic units in the domestic area of Ngada Regency. To the compile these statistics, two approaches have been used i.e. "production approach" and "expenditure approach"*
 2. *Of the GDP data presented it can be discovered the value-added sector which includes agriculture, mining & quarrying, manufacturing, electricity & water supply, building / construction, trade, restaurants & hotels, transport and communications, finance, leasing and corporate services and the service sector.*
 3. *Moreover, from the GDP data can be known role / contribution of each sector in the economy of Ngada Regency, also can provide a description of economic growth in both regions and sectors, as well as from the GDP data can be known inflation every sector and presents the per capita income of residents Ngada.*
 4. *Utilization of GDP data is very extensive, especially as the material development and evaluation of results as the basis for determination of regional economic development policy.*

Tabel 12.1 **PDRB Atas Dasar Harga Berlaku Menurut Pengeluaran di Kabupaten Ngada (Miliar Rupiah), 2014–2017**
Table 12.1 **GRDP of at Current Market Prices by Expenditure in Ngada Regency (Billion Rupiahs), 2014–2017**

Jenis Pengeluaran Type of Expenditure	2014	2015	2016*	2017**
<i>(1)</i>	<i>(2)</i>	<i>(3)</i>	<i>(4)</i>	<i>(5)</i>
Pengeluaran Konsumsi Rumah Tangga / <i>Household Consumption Expenditure</i>	1 178.19	1 312.69	1 409.02	1 568.00
Pengeluaran Konsumsi LNPRT / <i>NPISH Consumption Expenditure</i>	49.67	57.18	66.30	72.51
Pengeluaran Konsumsi Pemerintah / <i>Government Consumption Expenditure</i>	463.93	501.50	692.94	750.65
Pembentukan Modal Tetap Bruto / <i>Gross Fixed Capital Formation</i>	358.16	447.26	488.31	626.15
Perubahan Inventori / <i>Changes in Inventories</i>	159.74	75.29	74.61	83.13
Ekspor Luar Negeri / <i>Foreign Export</i>	161.25	202.56	213.90	317.57
Dikurangi Impor Luar Negeri / <i>Less Foreign Import</i>	544.84	548.68	661.77	886.19
Produk Domestik Regional Bruto/ Gross Regional Domestic Product	1 826.10	2 047.78	2 283.30	2 531.81

*) Angka Sementara **) Angka Sangat Sementara

Sumber: PDRB Kabupaten Ngada Menurut Pengeluaran

Source: GRDP of Ngada Regency by Expenditure

PENDAPATAN REGIONAL
REGIONAL INCOME

Tabel 12.2 **PDRB Atas Dasar Harga Konstan Menurut Pengeluaran di Kabupaten Ngada (Miliar Rupiah), 2014–2017**
Table *GRDP of at Constant Market Prices by Expenditure in Ngada Regency (Billion Rupiahs), 2014–2017*

Jenis Pengeluaran Type of Expenditure	2014	2015	2016*	2017**
<i>(1)</i>	<i>(2)</i>	<i>(3)</i>	<i>(4)</i>	<i>(5)</i>
Pengeluaran Konsumsi Rumah Tangga / <i>Household Consumption Expenditure</i>	1 045.54	1 085.15	1 166.01	1 242.83
Pengeluaran Konsumsi LNPRT / <i>NPISH Consumption Expenditure</i>	47.26	49.85	56.64	57.93
Pengeluaran Konsumsi Pemerintah / <i>Government Consumption Expenditure</i>	460.11	502.92	539.42	575.69
Pembentukan Modal Tetap Bruto / <i>Gross Fixed Capital Formation</i>	344.16	373.98	408.14	494.23
Perubahan Inventori / <i>Changes in Inventories</i>	147.01	89.65	68.07	63.60
Ekspor Luar Negeri / <i>Foreign Export</i>	203.40	209.51	215.94	247.17
Dikurangi Impor Luar Negeri / <i>Less Foreign Import</i>	605.70	585.75	645.86	788.18
Produk Domestik Regional Bruto/ Gross Regional Domestic Product	1 641.79	1 725.30	1 808.37	1 893.27

**) Angka Sementara **) Angka Sangat Sementara*

Sumber: PDRB Kabupaten Ngada Menurut Pengeluaran

Source: GRDP of Ngada Regency by Expenditure

**PENDAPATAN REGIONAL
REGIONAL INCOME**

Tabel
Table 12.3

**PDRB Atas Dasar Harga Berlaku Menurut Lapangan Usaha di Kabupaten
Ngada (Miliar Rupiah), 2014–2017**
**GRDP of at Current Market Prices by Industry in Ngada Regency
(Billion Rupiahs), 2014–2017**

Lapangan Usaha/Industry		2014	2015	2016*	2017**
<i>(1)</i>		<i>(2)</i>	<i>(3)</i>	<i>(4)</i>	<i>(5)</i>
A	Pertanian, Kehutanan, dan Perikanan/ <i>Agriculture, Forestry and Fishing</i>	832.18	923.25	992.93	1048.59
B	Pertambangan dan Penggalian/ <i>Mining and Quarrying</i>	41.06	47.38	52.98	55.72
C	Industri Pengolahan/ <i>Manufacturing</i>	32.14	36.24	40.11	43.81
D	Pengadaan Listrik dan Gas/ <i>Electricity and Gas</i>	0.57	0.78	1.05	1.17
E	Pengadaan Air, Pengelolaan Sampah, Limbah dan Daur Ulang/ <i>Water supply, Sewerage, Waste Management and Remediation Activities</i>	2.58	2.76	2.91	3.05
F	Konstruksi/ <i>Construction</i>	282.60	308.88	342.89	383.99
G	Perdagangan Besar dan Eceran; Reparasi Mobil dan Sepeda Motor/ <i>Wholesale and Retail Trade; Repair of Motor Vehicles and Motorcycles</i>	176.74	195.76	217.74	234.58
H	Transportasi dan Pergudangan/ <i>Transportation and Storage</i>	106.60	115.76	128.09	139.74
I	Penyediaan Akomodasi dan Makan Minum/ <i>Accommodation and Food Service Activities</i>	10.50	12.27	13.91	15.84
J	Informasi dan Komunikasi/ <i>Information and Communication</i>	104.13	113.85	121.61	125.23
K	Jasa Keuangan dan Asuransi/ <i>Financial and Insurance Activities</i>	138.00	151.43	173.06	194.55
L	Real Estat/ <i>Real Estate Activities</i>	46.98	50.43	55.47	61.16
M,N	Jasa Perusahaan/ <i>Business Activities</i>	1.19	1.24	1.29	1.35
O	Administrasi Pemerintahan, Pertahanan dan Jaminan Sosial Wajib/ <i>Public Administration and Defence; Compulsory Social Security</i>	422.72	470.75	538.63	598.86
P	Jasa Pendidikan/ <i>Education</i>	37.03	41.51	46.98	53.50
Q	Jasa Kesehatan dan Kegiatan Sosial/ <i>Human Health and Social Work Activities</i>	30.70	33.70	36.62	38.94
R,S,T,U	Jasa lainnya/ <i>Other Services Activities</i>	17.62	19.28	20.85	22.85
Produk Domestik Regional Bruto/Gross Regional Domestic Product		2 047.78	2 283.30	2 525.25	3 022.94

*) Angka Sementara **) Angka Sangat Sementara

Sumber: PDRB Kabupaten Ngada Menurut Lapangan Usaha

Source: GRDP of Ngada Regency by Industry

PENDAPATAN REGIONAL
REGIONAL INCOME

Tabel
Table 12.4

PDRB Atas Dasar Harga Konstan 2010 Menurut Lapangan Usaha di
Kabupaten Ngada (Miliar Rupiah), 2014–2017
GRDP at 2010 Constant Market Prices by Industry in Ngada Regency
(Billion Rupiahs), 2014–2017

Lapangan Usaha/Industry		2014	2015	2016*	2017**
(1)		(2)	(3)	(4)	(5)
A	Pertanian, Kehutanan, dan Perikanan/ <i>Agriculture, Forestry and Fishing</i>	653.08	676.85	699.20	717.81
B	Pertambangan dan Penggalian/ <i>Mining and Quarrying</i>	28.72	30.41	31.80	33.36
C	Industri Pengolahan/ <i>Manufacturing</i>	24.99	26.30	27.35	28.63
D	Pengadaan Listrik dan Gas/ <i>Electricity and Gas</i>	0.63	0.73	0.83	0.84
E	Pengadaan Air, Pengelolaan Sampah, Limbah dan Daur Ulang/ <i>Water supply, Sewerage, Waste Management and Remediation Activities</i>	2.27	2.39	2.41	2.48
F	Konstruksi/ <i>Construction</i>	235.62	245.85	259.06	282.99
G	Perdagangan Besar dan Eceran; Reparasi Mobil dan Sepeda Motor/ <i>Wholesale and Retail Trade; Repair of Motor Vehicles and Motorcycles</i>	150.18	159.54	169.54	174.71
H	Transportasi dan Pergudangan/ <i>Transportation and Storage</i>	82.41	86.27	90.15	96.00
I	Penyediaan Akomodasi dan Makan Minum/ <i>Accommodation and Food Service Activities</i>	7.94	8.49	9.04	9.83
J	Informasi dan Komunikasi/ <i>Information and Communication</i>	97.28	104.41	111.24	114.34
K	Jasa Keuangan dan Asuransi/ <i>Financial and Insurance Activities</i>	101.76	105.60	116.23	125.16
L	Real Estat/ <i>Real Estate Activities</i>	35.51	37.07	38.94	41.13
M,N	Jasa Perusahaan/ <i>Business Activities</i>	0.94	0.96	1.00	1.05
O	Administrasi Pemerintahan, Pertahanan dan Jaminan Sosial Wajib/ <i>Public Administration and Defence; Compulsory Social Security</i>	321.51	340.97	363.95	387.19
P	Jasa Pendidikan/ <i>Education</i>	27.36	28.25	29.81	31.68
Q	Jasa Kesehatan dan Kegiatan Sosial/ <i>Human Health and Social Work Activities</i>	25.14	25.73	26.55	27.42
R,S,T,U	Jasa lainnya/ <i>Other Services Activities</i>	13.29	13.62	14.43	15.40
Produk Domestik Regional Bruto/Gross Regional Domestic Product		1 808.63	1 893.45	1 991.54	2 090.00

*) Angka Sementara **) Angka Sangat Sementara

Sumber: PDRB Kabupaten Ngada Menurut Lapangan Usaha

Source: GRDP of Ngada Regency by Industry

**PENDAPATAN REGIONAL
REGIONAL INCOME**

Tabel 12.5 Distribusi Persentase PDRB Atas Dasar Harga Berlaku Menurut Lapangan Usaha di Kabupaten Ngada (persen), 2014–2017
Table 12.5 Percentage Distribution of GRDP at Current Market Prices by Industry in Ngada Regency (percent) , 2014–2017

Lapangan Usaha/Industry		2014	2015	2016*	2017**
(1)		(2)	(3)	(4)	(5)
A	Pertanian, Kehutanan, dan Perikanan/ <i>Agriculture, Forestry and Fishing</i>	36.45	36.56	35.63	34.69
B	Pertambangan dan Penggalian/ <i>Mining and Quarrying</i>	1.80	1.88	1.90	1.84
C	Industri Pengolahan/ <i>Manufacturing</i>	1.41	1.44	1.44	1.45
D	Pengadaan Listrik dan Gas/ <i>Electricity and Gas</i>	0.03	0.03	0.04	0.04
E	Pengadaan Air, Pengelolaan Sampah, Limbah dan Daur Ulang/ <i>Water supply, Sewerage, Waste Management and Remediation Activities</i>	0.11	0.11	0.10	0.10
F	Konstruksi/ <i>Construction</i>	12.38	12.23	12.30	12.70
G	Perdagangan Besar dan Eceran; Reparasi Mobil dan Sepeda Motor/ <i>Wholesale and Retail Trade; Repair of Motor Vehicles and Motorcycles</i>	7.74	7.75	7.81	7.76
H	Transportasi dan Pergudangan/ <i>Transportation and Storage</i>	4.67	4.58	4.60	4.62
I	Penyediaan Akomodasi dan Makan Minum/ <i>Accommodation and Food Service Activities</i>	0.46	0.49	0.50	0.52
J	Informasi dan Komunikasi/ <i>Information and Communication</i>	4.56	4.51	4.36	4.14
K	Jasa Keuangan dan Asuransi/ <i>Financial and Insurance Activities</i>	6.04	6.00	6.21	6.44
L	Real Estat/ <i>Real Estate Activities</i>	2.06	2.00	1.99	2.02
M,N	Jasa Perusahaan/ <i>Business Activities</i>	0.05	0.05	0.05	0.04
O	Administrasi Pemerintahan, Pertahanan dan Jaminan Sosial Wajib/ <i>Public Administration and Defence; Compulsory Social Security</i>	18.51	18.64	19.33	19.81
P	Jasa Pendidikan/ <i>Education</i>	1.62	1.64	1.69	1.77
Q	Jasa Kesehatan dan Kegiatan Sosial/ <i>Human Health and Social Work Activities</i>	1.34	1.33	1.31	1.29
R,S,T,U	Jasa lainnya/ <i>Other Services Activities</i>	0.77	0.76	0.75	0.76
Produk Domestik Regional Bruto/Gross Regional Domestic Product		100	100	100	100

*) Angka Sementara **) Angka Sangat Sementara

Sumber: PDRB Kabupaten Ngada Menurut Lapangan Usaha

Source: GRDP of Ngada Regency by Industry

PENDAPATAN REGIONAL
REGIONAL INCOME

Tabel 12.6 **Laju Pertumbuhan PDRB Atas Dasar Harga Konstan 2010 Menurut Lapangan Usaha di Kabupaten Ngada (persen), 2014-2017**
Table 12.6 **Growth Rate of GRDP of Ngada Regency at 2010 Constant Market Prices by Industry in Ngada Regency (percent) , 2014-2017**

	Lapangan Usaha/Industry	2014	2015	2016*	2017**
	(1)	(2)	(3)	(4)	(5)
A	Pertanian, Kehutanan, dan Perikanan/ <i>Agriculture, Forestry and Fishing</i>	3.87	3.64	3.30	2.66
B	Pertambangan dan Penggalian/ <i>Mining and Quarrying</i>	4.38	5.88	4.56	4.93
C	Industri Pengolahan/ <i>Manufacturing</i>	4.34	5.24	3.99	4.66
D	Pengadaan Listrik dan Gas/ <i>Electricity and Gas</i>	22.53	16.25	13.40	0.85
E	Pengadaan Air, Pengelolaan Sampah, Limbah dan Daur Ulang/ <i>Water supply, Sewerage, Waste Management and Remediation Activities</i>	2.09	5.27	0.73	3.12
F	Konstruksi/ <i>Construction</i>	4.39	4.35	5.37	9.24
G	Perdagangan Besar dan Eceran; Reparasi Mobil dan Sepeda Motor/ <i>Wholesale and Retail Trade; Repair of Motor Vehicles and Motorcycles</i>	5.53	6.23	6.27	3.05
H	Transportasi dan Pergudangan/ <i>Transportation and Storage</i>	5.11	4.68	4.50	6.48
I	Penyediaan Akomodasi dan Makan Minum/ <i>Accommodation and Food Service Activities</i>	6.15	7.00	6.39	8.78
J	Informasi dan Komunikasi/ <i>Information and Communication</i>	6.67	7.33	6.54	2.79
K	Jasa Keuangan dan Asuransi/ <i>Financial and Insurance Activities</i>	8.30	3.77	10.07	7.68
L	Real Estat/ <i>Real Estate Activities</i>	3.87	4.39	5.07	5.63
M,N	Jasa Perusahaan/ <i>Business Activities</i>	3.03	3.16	3.98	4.50
O	Administrasi Pemerintahan, Pertahanan dan Jaminan Sosial Wajib/ <i>Public Administration and Defence; Compulsory Social Security</i>	5.38	6.05	6.74	6.38
P	Jasa Pendidikan/ <i>Education</i>	6.47	3.23	5.54	6.26
Q	Jasa Kesehatan dan Kegiatan Sosial/ <i>Human Health and Social Work Activities</i>	2.75	2.34	3.22	3.26
R,S,T,U	Jasa lainnya/ <i>Other Services Activities</i>	2.71	2.51	5.95	6.69
	Produk Domestik Regional Bruto/Gross Regional Domestic Product	4.83	4.68	5.19	4.94

*) Angka Sementara **) Angka Sangat Sementara

Sumber: PDRB Kabupaten Ngada Menurut Lapangan Usaha

Source: GRDP of Ngada Regency by Industry

**PENDAPATAN REGIONAL
REGIONAL INCOME**

Tabel 12.7 **Indeks Harga Implisit PDRB Menurut Lapangan Usaha di Kabupaten Ngada (2010=100), 2014-2017**
Table 12.7 **Implicit Price Index of GRDP by Industry in Ngada Regency (2010=100), 2014-2017**

	Lapangan Usaha/Industry	2014	2015	2016*	2017**
	(1)	(2)	(3)	(4)	(5)
A	Pertanian, Kehutanan, dan Perikanan/ <i>Agriculture, Forestry and Fishing</i>	127.42	136.40	142.01	146.08
B	Pertambangan dan Penggalian/ <i>Mining and Quarrying</i>	142.96	155.81	166.63	167.01
C	Industri Pengolahan/ <i>Manufacturing</i>	128.58	137.79	146.66	153.03
D	Pengadaan Listrik dan Gas/ <i>Electricity and Gas</i>	91.34	106.08	126.21	140.00
E	Pengadaan Air, Pengelolaan Sampah, Limbah dan Daur Ulang/ <i>Water supply, Sewerage, Waste Management and Remediation Activities</i>	113.57	115.73	120.84	122.95
F	Konstruksi/ <i>Construction</i>	119.94	125.63	132.36	135.69
G	Perdagangan Besar dan Eceran; Reparasi Mobil dan Sepeda Motor/ <i>Wholesale and Retail Trade; Repair of Motor Vehicles and Motorcycles</i>	117.68	122.70	128.43	134.27
H	Transportasi dan Pergudangan/ <i>Transportation and Storage</i>	129.35	134.18	142.09	145.57
I	Penyediaan Akomodasi dan Makan Minum/ <i>Accommodation and Food Service Activities</i>	132.22	144.50	153.87	161.12
J	Informasi dan Komunikasi/ <i>Information and Communication</i>	107.04	109.04	109.33	109.53
K	Jasa Keuangan dan Asuransi/ <i>Financial and Insurance Activities</i>	135.60	143.39	148.89	155.44
L	Real Estat/ <i>Real Estate Activities</i>	132.30	136.05	142.43	148.68
M,N	Jasa Perusahaan/ <i>Business Activities</i>	127.27	128.03	128.88	129.26
O	Administrasi Pemerintahan, Pertahanan dan Jaminan Sosial Wajib/ <i>Public Administration and Defence; Compulsory Social Security</i>	131.48	138.06	148.00	154.67
P	Jasa Pendidikan/ <i>Education</i>	135.31	146.95	157.61	168.89
Q	Jasa Kesehatan dan Kegiatan Sosial/ <i>Human Health and Social Work Activities</i>	122.13	130.99	137.92	142.03
R,S,T,U	Jasa lainnya/ <i>Other Services Activities</i>	132.57	141.51	144.48	148.40
	Produk Domestik Regional Bruto/Gross Regional Domestic Product	126.25	133.37	139.95	144.64

*) Angka Sementara **) Angka Sangat Sementara

Sumber: PDRB Kabupaten Ngada Menurut Lapangan Usaha

Source: GRDP of Ngada Regency by Industry

PENDAPATAN REGIONAL
REGIONAL INCOME

Tabel 12.8 **Laju Implisit PDRB Menurut Lapangan Usaha di Kabupaten Ngada (persen), 2014-2017**
Table 12.8 **Implicit Index Rate of GRDP of Ngada Regency by Industry (percent) , 2014-2017**

	Lapangan Usaha/Industry	2014	2015	2016*	2017**
	(1)	(2)	(3)	(4)	(5)
A	Pertanian, Kehutanan, dan Perikanan/ <i>Agriculture, Forestry and Fishing</i>	7.46	7.05	4.11	2.87
B	Pertambangan dan Penggalian/ <i>Mining and Quarrying</i>	15.69	8.99	6.94	0.23
C	Industri Pengolahan/ <i>Manufacturing</i>	6.07	7.16	6.44	4.35
D	Pengadaan Listrik dan Gas/ <i>Electricity and Gas</i>	11.17	16.13	18.98	10.93
E	Pengadaan Air, Pengelolaan Sampah, Limbah dan Daur Ulang/ <i>Water supply, Sewerage, Waste Management and Remediation Activities</i>	5.55	1.91	4.41	1.75
F	Konstruksi/ <i>Construction</i>	5.32	4.75	5.35	2.52
G	Perdagangan Besar dan Eceran; Reparasi Mobil dan Sepeda Motor/ <i>Wholesale and Retail Trade; Repair of Motor Vehicles and Motorcycles</i>	5.54	4.27	4.66	4.55
H	Transportasi dan Pergudangan/ <i>Transportation and Storage</i>	6.20	3.73	5.89	2.45
I	Penyediaan Akomodasi dan Makan Minum/ <i>Accommodation and Food Service Activities</i>	7.60	9.29	6.49	4.71
J	Informasi dan Komunikasi/ <i>Information and Communication</i>	1.21	1.87	0.26	0.18
K	Jasa Keuangan dan Asuransi/ <i>Financial and Insurance Activities</i>	8.31	5.74	3.83	4.40
L	Real Estat/ <i>Real Estate Activities</i>	10.81	2.83	4.69	4.39
M,N	Jasa Perusahaan/ <i>Business Activities</i>	0.96	0.59	0.67	0.29
O	Administrasi Pemerintahan, Pertahanan dan Jaminan Sosial Wajib/ <i>Public Administration and Defence; Compulsory Social Security</i>	4.71	5.01	7.20	4.51
P	Jasa Pendidikan/ <i>Education</i>	7.30	8.60	7.26	7.16
Q	Jasa Kesehatan dan Kegiatan Sosial/ <i>Human Health and Social Work Activities</i>	5.95	7.26	5.29	2.97
R,S,T,U	Jasa lainnya/ <i>Other Services Activities</i>	5.90	6.74	2.10	2.71
	Produk Domestik Regional Bruto/Gross Regional Domestic Product	6.36	5.93	5.58	3.35

*) Angka Sementara **) Angka Sangat Sementara

Sumber: PDRB Kabupaten Ngada Menurut Lapangan Usaha

Source: GRDP of Ngada Regency by Industry

INDEKS PEMBANGUNAN MANUSIA

2017

MENURUT KABUPATEN/KOTA DI PROVINSI NUSA TENGGARA TIMUR

HUMAN DEVELOPMENT INDEX BY REGENCY/MUNICIPALITY IN NUSA TENGGARA TIMUR PROVINCE

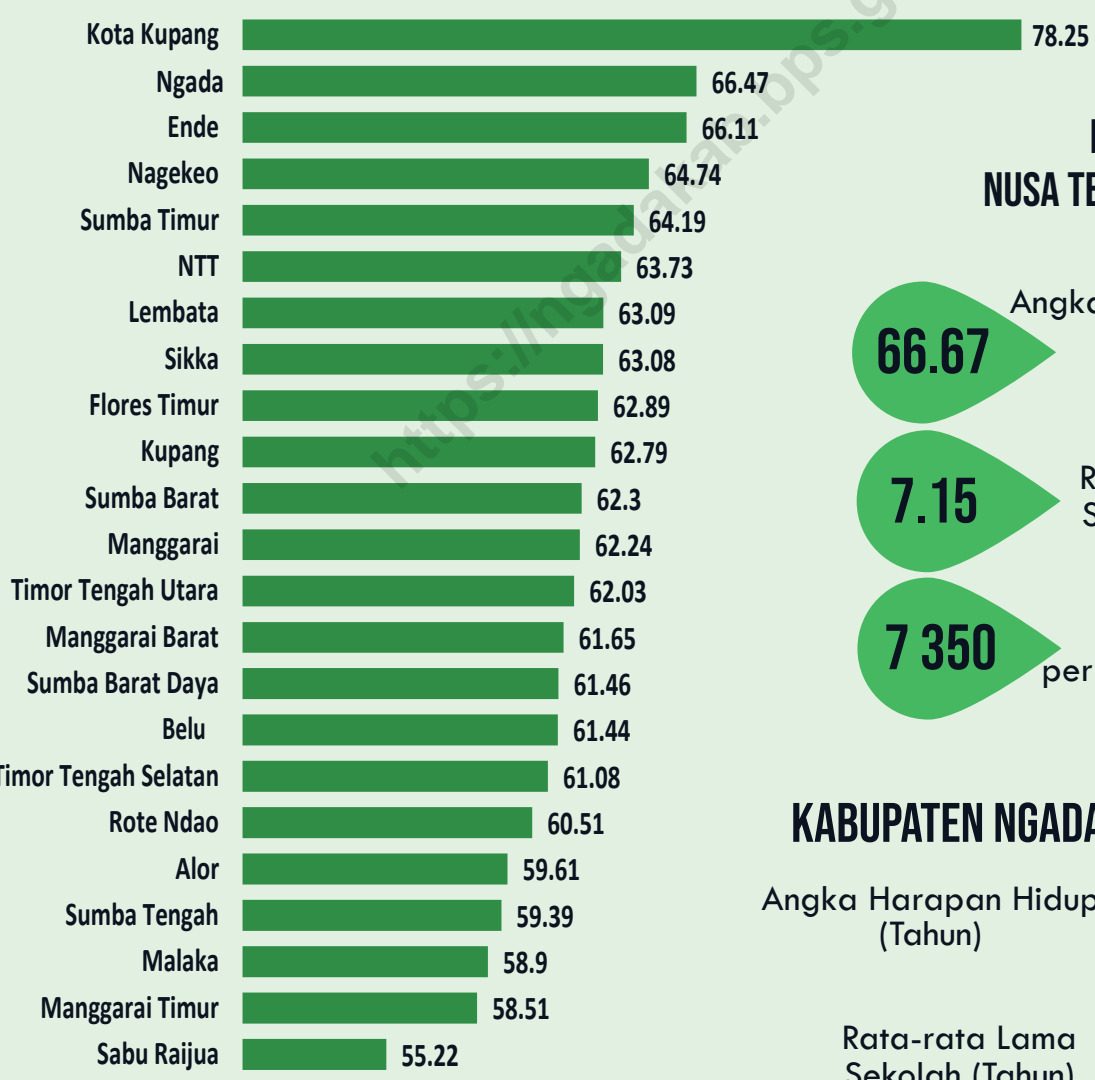

PROVINSI NUSA TENGGARA TIMUR

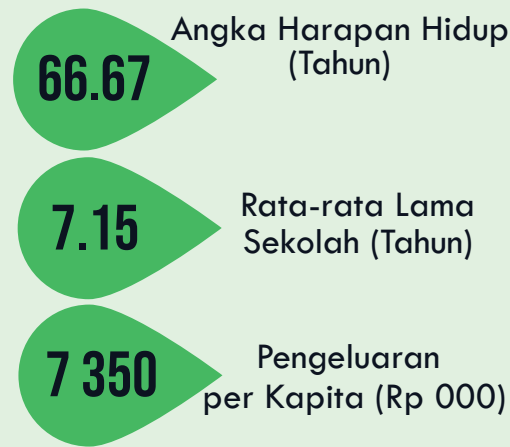

KABUPATEN NGADA

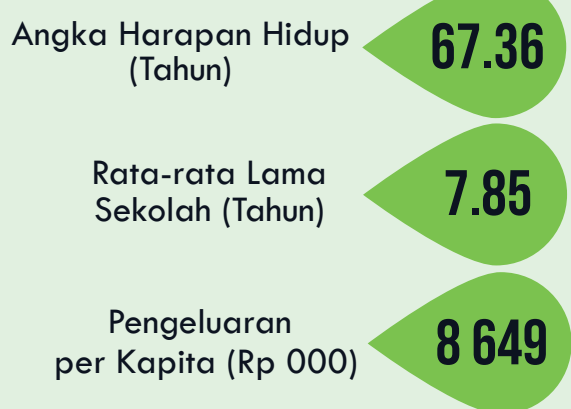

**PERBANDINGAN REGIONAL
REGIONAL COMPARISON**

Tabel 13.1
Table Jumlah Penduduk Menurut Kabupaten / Kota di Provinsi
Nusa Tenggara Timur (ribu), 2012-2016
*Population by Regency in Nusa Tenggara Timur Province
(thousand), 2012-2016*

Kabupaten Regency	2013	2014	2015	2016	2017
(1)	(2)	(3)	(4)	(5)	(6)
01. Sumba Barat	117 787	119 907	121 921	123 913	125 776
02. Sumba Timur	240 190	243 009	246 294	249 606	252 704
03. Kupang	328 688	338 415	348 010	360 228	372 777
04. Timor Tengah Selatan	451 922	456 152	459 310	461 681	463 980
05. Timor Tengah Utara	239 503	242 082	244 714	247 216	249 711
06. Belu	199 990	203 284	206 778	210 307	213 596
07. Alor	196 613	198 200	199 915	201 515	202 890
08. Lembata	126 704	129 482	132 171	134 573	137 714
09. Flores Timur	241 590	244 485	246 994	248 889	251 611
10. Sikka	309 008	311 411	313 509	315 477	317 292
11. Ende	266 909	268 314	269 724	270 886	272 084
12. Ngada	150 186	152 519	154 693	156 101	159 081
13. Manggarai	309 614	314 491	319 607	324 014	329 198
14. Rote Ndao	137 182	142 106	147 778	153 792	159 614
15. Manggarai Barat	240 905	245 817	251 689	257 582	263 207
16. Sumba Tengah	66 314	67 393	68 515	69 606	70 719
17. Sumba Barat Daya	306 195	312 510	319 119	325 699	331 894
18. Nagekeo	136 201	137 919	139 577	141 310	142 804
19. Manggarai Timur	264 979	268 418	272 514	276 620	280 118
20. Sabu Raijua	80 897	83 501	85 970	88 826	91 512
21. Malaka	174 391	177 398	180 382	183 387	186 312
71. Kota Kupang	368 199	380 084	390 877	402 286	412 708
NUSA TENGGARA TIMUR	4 953 967	5 036 897	5 120 061	5 203 514	5 287 302

Sumber: Proyeksi Penduduk Provinsi NTT, 2013-2017
Source : NTT Province Population Projections, 2013-2017

**PERBANDINGAN REGIONAL
REGIONAL COMPARISON**

Tabel 13.2 **Produk Domestik Regional Bruto (PDRB) Atas Dasar Harga Berlaku (ADHB) Menurut Kabupaten/Kota di Provinsi Nusa Tenggara Timur (Miliar Rupiah), 2014-2017**
Gross Regional Domestic Product (GRDP) at Current Market Prices by Regency/Municipality in Nusa Tenggara Timur Province (Billion Rupiah), 2014-2017

Kabupaten/Kota Regency/Municipality		2014	2015	2016*	2017**
(1)		(4)	(5)	(6)	
Kabupaten / Regency					
01.	Sumba Barat	1 468.15	1 641.00	1 827.79	1 997.32
02.	Sumba Timur	4 048.00	4 505.55	4 974.38	5 430.35
03.	Kupang	4 910.84	5 458.40	6 020.70	6 581.31
04.	Timor Tengah Selatan	4 978.76	5 556.52	6 173.79	6 822.20
05.	Timor Tengah Utara	2 702.45	2 980.59	3 294.99	3 624.40
06.	Belu	2 771.55	3 086.50	3 463.45	3 857.51
07.	Alor	1 989.15	2 193.23	2 411.78	2 598.00
08.	Lembata	1 205.42	1 332.11	1 465.79	1 589.01
09.	Flores Timur	3 485.98	3 813.04	4 200.78	4 631.05
10.	Sikka	3 294.80	3 608.06	3 965.14	4 319.90
11.	Ende	4 111.69	4 482.84	4 876.55	5 267.88
12.	Ngada	2 283.30	2 525.25	2 787.13	3 022.94
13.	Manggarai	2 981.74	3 296.57	3 642.45	3 998.57
14.	Rote Ndao	1 898.34	2 161.71	2 457.56	2 742.72
15.	Manggarai Barat	2 197.86	2 417.72	2 651.07	2 894.63
16.	Sumba Tengah	750.33	828.92	917.16	1 001.78
17.	Sumba Barat Daya	2 418.12	2 690.03	2 967.58	3 266.53
18.	Nagekeo	1 464.98	1 624.93	1 773.15	1 956.88
19.	Manggarai Timur	2 038.36	2 255.86	2 498.76	2 761.22
20.	Sabu Raijua	870.10	968.55	1 087.88	1 220.67
21.	Malaka	1 789.17	1 971.48	2 177.61	2 392.84
Kota / City					
71.	Kota Kupang	14 815.43	16 688.43	18 864.08	20 936.75

Catatan/Note: *Angka Sementara / *Preliminary figures

* Angka Sangat Sementara/ **Very preliminary figures

Sumber: PDRB Nusa Tenggara Timur Menurut Kabupaten/Kota

Source : GRDP of Nusa Tenggara Timur by Regency / Municipality

**PERBANDINGAN REGIONAL
REGIONAL COMPARISON**

Tabel 13.3
Table

**Produk Domestik Regional Bruto (PDRB) Atas Dasar Harga
Konstan (ADHK) 2010 Menurut Kabupaten/Kota Provinsi
Nusa Tenggara Timur (Miliar Rupiah), 2014-2017**
**Gross Regional Domestic Product (GRDP) at Constant Market
Prices 2010 by Regency/Municipality Nusa Tenggara Timur
Province (Billion Rupiah), 2014-2017**

Kabupaten/Kota Regency/Municipality	2014	2015	2016*	2017**
(1)	(4)	(5)	(6)	
Kabupaten / Regency				
01. Sumba Barat	1 129.10	1 183.32	1 242.52	1 304.95
02. Sumba Timur	3 118.00	3 274.75	3 440.48	3 617.31
03. Kupang	3 778.24	3 968.94	4 160.83	4 374.11
04. Timor Tengah Selatan	3 763.52	3 928.82	4 116.98	4 337.37
05. Timor Tengah Utara	2 279.99	2 387.08	2 502.50	2 629.84
06. Belu	2 254.67	2 374.99	2 511.90	2 657.74
07. Alor	1 575.30	1 651.91	1 727.54	1 811.80
08. Lembata	915.27	960.86	1 006.51	1 057.21
09. Flores Timur	2 787.34	2 915.83	3 055.06	3 212.69
10. Sikka	2 611.00	2 725.79	2 860.24	3 009.53
11. Ende	3 231.20	3 395.12	3 567.54	3 747.31
12. Ngada	1 808.63	1 893.45	1 991.54	2 090.00
13. Manggarai	2 358.86	2 476.81	2 602.84	2 736.10
14. Rote Ndao	1 492.15	1 567.48	1 647.86	1 738.15
15. Manggarai Barat	1 757.87	1 836.05	1 923.40	2 021.76
16. Sumba Tengah	590.58	618.87	648.72	680.65
17. Sumba Barat Daya	1 812.54	1 896.28	1 991.40	2 101.30
18. Nagekeo	1 093.55	1 143.94	1 195.96	1 255.23
19. Manggarai Timur	1 581.65	1 662.33	1 748.16	1 838.00
20. Sabu Raijua	613.86	644.80	677.51	712.13
21. Malaka	1 457.21	1 528.58	1 605.27	1 687.37
Kota / City				
71. Kota Kupang	12 147.98	12 953.37	13 826.04	14 770.64

Catatan/Note: *Angka Sementara / *Preliminary figures
** Angka Sangat Sementara/ ** Very preliminary figures

Sumber: PDRB Nusa Tenggara Timur Menurut Kabupaten/Kota
Source : GRDP of Nusa Tenggara Timur by Regency / Municipality

**PERBANDINGAN REGIONAL
REGIONAL COMPARISON**

Persentase Kontribusi Terhadap Jumlah Produk Domestik Regional Bruto (PDRB) Seluruh Kabupaten/Kota di Provinsi Nusa Tenggara Timur (Persen), 2014-2017

Tabel
Table 13.4

Contribution Percentage To Total Gross Regional Domestic Product (GRDP) of Entire Regency/Municipality in Nusa Tenggara Timur Province (Percent), 2014-2017

Kabupaten/Kota Regency/Municipality		2014	2015	2016*	2017**
(1)		(4)	(5)	(6)	
bupaten / Regency					
01.	Sumba Barat	2.14	2.16	2.16	2.15
02.	Sumba Timur	5.91	5.92	5.89	5.84
03.	Kupang	7.17	7.17	7.13	7.08
04.	Timor Tengah Selatan	7.27	7.30	7.31	7.34
05.	Timor Tengah Utara	3.95	3.92	3.90	3.90
06.	Belu	4.05	4.06	4.10	4.15
07.	Alor	2.90	2.88	2.85	2.80
08.	Lembata	1.76	1.75	1.73	1.71
09.	Flores Timur	5.09	5.01	4.97	4.98
10.	Sikka	4.81	4.74	4.69	4.65
11.	Ende	6.00	5.89	5.77	5.67
12.	Ngada	3.33	3.32	3.30	3.25
13.	Manggarai	4.35	4.33	4.31	4.30
14.	Rote Ndao	2.77	2.84	2.91	2.95
15.	Manggarai Barat	3.21	3.18	3.14	3.12
16.	Sumba Tengah	1.10	1.09	1.09	1.08
17.	Sumba Barat Daya	3.53	3.54	3.51	3.52
18.	Nagekeo	2.14	2.14	2.10	2.11
19.	Manggarai Timur	2.98	2.96	2.96	2.97
20.	Sabu Raijua	1.27	1.27	1.29	1.31
21.	Malaka	2.61	2.59	2.58	2.58
Kota / City					
71.	Kota Kupang	21.64	21.93	22.32	22.53

Catatan/Note: *Angka Sementara / *Preliminary figures

** Angka Sangat Sementara/ **Very preliminary figures

Sumber: PDRB Nusa Tenggara Timur Menurut Kabupaten/Kota

Source : GRDP of Nusa Tenggara Timur by Regency / Municipality

**PERBANDINGAN REGIONAL
REGIONAL COMPARISON**

Laju Pertumbuhan PDRB Atas Dasar Harga Konstan 2010 Menurut Kabupaten/Kota di Provinsi Nusa Tenggara Timur (Persen), 2014-2017
Growth Rate of GRDP at 2010 Constant Market Prices By Regency/ Municipality in Nusa Tenggara Timur Province (Percent), 2014-2017

Kabupaten/Kota Regency/Municipality	2014	2015	2016*	2017**
(1)	(4)	(5)	(6)	
Kabupaten / Regency				
01. Sumba Barat	4.76	4.80	5.00	5.03
02. Sumba Timur	4.99	5.03	5.06	5.14
03. Kupang	5.10	5.05	4.83	5.13
04. Timor Tengah Selatan	4.36	4.39	4.79	5.35
05. Timor Tengah Utara	4.58	4.70	4.84	5.09
06. Belu	5.57	5.34	5.76	5.81
07. Alor	4.80	4.86	4.58	4.88
08. Lembata	5.09	4.98	4.75	5.04
09. Flores Timur	4.84	4.61	4.77	5.16
10. Sikka	4.56	4.40	4.93	5.22
11. Ende	5.01	5.07	5.08	5.04
12. Ngada	4.83	4.69	5.18	4.94
13. Manggarai	5.11	5.00	5.09	5.12
14. Rote Ndao	4.86	5.05	5.13	5.48
15. Manggarai Barat	4.08	4.45	4.76	5.11
16. Sumba Tengah	4.22	4.79	4.82	4.92
17. Sumba Barat Daya	4.02	4.62	5.02	5.52
18. Nagekeo	4.59	4.61	4.55	4.96
19. Manggarai Timur	5.27	5.10	5.16	5.14
20. Sabu Raijua	5.14	5.04	5.07	5.11
21. Malaka	5.08	4.90	5.02	5.11
Kota / City				
71. Kota Kupang	6.81	6.63	6.74	6.83

Catatan/Note: *Angka Sementara / *Preliminary figures

** Angka Sangat Sementara/ **Very preliminary figures

Sumber: PDRB Nusa Tenggara Timur Menurut Kabupaten/Kota

Source : GRDP of Nusa Tenggara Timur by Regency / Municipality

**PERBANDINGAN REGIONAL
REGIONAL COMPARISON**

Tabel 13.6 Jumlah Penduduk Miskin Menurut Kabupaten/Kota di Provinsi Nusa Tenggara Timur (ribu), 2012-2016
Table *Number of Poor People by Regency/City in Nusa Tenggara Timur Province (thousand), 2012-2016*

Kabupaten/Kota Regency/Municipality		2014	2015	2016	2017
(1)		(4)	(5)	(6)	
Kabupaten / Regency					
01.	Sumba Barat	33.47	37.35	36.21	36.69
02.	Sumba Timur	67.40	77.95	78.19	78.18
03.	Kupang	64.96	80.98	82.57	84.34
04.	Timor Tengah Selatan	122.49	144.01	138.43	135.22
05.	Timor Tengah Utara	50.72	61.96	59.34	58.58
06.	Belu	54.46	34.75	33.13	33.95
07.	Alor	38.72	45.83	44.95	43.89
08.	Lembata	29.07	35.93	35.18	36.26
09.	Flores Timur	19.21	24.02	25.65	26.97
10.	Sikka	38.28	44.64	45.14	45.00
11.	Ende	54.74	63.23	64.65	65.10
12.	Ngada	16.47	19.85	19.76	20.21
13.	Manggarai	63.86	74.01	72.65	71.84
14.	Rote Ndao	38.55	45.01	45.06	45.57
15.	Manggarai Barat	42.55	50.98	49.55	49.37
16.	Sumba Tengah	21.26	24.69	25.34	25.37
17.	Sumba Barat Daya	81.01	96.54	99.26	99.54
18.	Nagekeo	16.64	20.00	19.18	19.20
19.	Manggarai Timur	64.72	77.67	76.37	74.85
20.	Sabu Raijua	24.80	28.43	28.58	28.22
21.	Malaka	-	32.28	31.14	30.90
Kota / City					
71.	Kota Kupang	33.30	39.73	39.59	41.48
NUSA TENGGARA TIMUR		994.68	1 159.84	1 149.92	1 150.79

Sumber: Survei Sosial Ekonomi Nasional (SUSENAS), 2014-2017

Source : 2014-2017 National Socio Economic Survey

**PERBANDINGAN REGIONAL
REGIONAL COMPARISON**

Tabel 13.7 **Garis Kemiskinan , Jumlah Penduduk Miskin dan Persentase Penduduk Miskin Menurut Kabupaten/Kota di Provinsi Nusa Tenggara Timur, 2016-2017**
Table Poverty Line, Number and Percentage of Poor People by Regency/Municipality in Nusa Tenggara Timur Province, 2016-2017

	Kabupaten Regency	Garis Kemiskinan Poverty Line		Jumlah Penduduk Miskin Number of Poor People	
		2016	2017	2016	2017
	(1)	(6)	(7)	(8)	(9)
01.	Sumba Barat	290 944	315 066	36.21	36.69
02.	Sumba Timur	295 684	320 199	78.19	78.18
03.	Kupang	309 208	325 677	82.57	84.34
04.	Timor Tengah Selatan	276 727	292 462	138.43	135.22
05.	Timor Tengah Utara	316 487	335 517	59.34	58.58
06.	Belu	300 914	319 280	33.13	33.95
07.	Alor	268 450	287 878	44.95	43.89
08.	Lembata	309 992	335 693	35.18	36.26
09.	Flores Timur	246 851	267 317	25.65	26.97
10.	Sikka	266 257	288 332	45.14	45.00
11.	Ende	315 095	341 219	64.65	65.10
12.	Ngada	291 602	315 778	19.76	20.21
13.	Manggarai	283 439	306 419	72.65	71.84
14.	Rote Ndao	279 079	283 704	45.06	45.57
15.	Manggarai Barat	282 412	304 277	49.55	49.37
16.	Sumba Tengah	250 589	271 365	25.34	25.37
17.	Sumba Barat Daya	313 705	338 742	99.26	99.54
18.	Nagekeo	292 032	316 717	19.18	19.20
19.	Manggarai Timur	276 703	299 530	76.37	74.85
20.	Sabu Raijua	332 332	354 983	28.58	28.22
21.	Malaka	302 584	321 052	31.14	30.90
71.	Kota Kupang	482 857	507 825	39.59	41.48
NUSA TENGGARA TIMUR		322 947	343 396	1 149.92	1 150.79

**PERBANDINGAN REGIONAL
REGIONAL COMPARISON**

Lanjutan Tabel 13.7 / *Continued Table 13.7*

Kabupaten Regency		Persentase Penduduk Miskin	
		<i>Percentage of Poor People</i>	
		2016	2017
<i>(1)</i>		<i>(6)</i>	<i>(7)</i>
01.	Sumba Barat	29.34	29.28
02.	Sumba Timur	31.43	31.03
03.	Kupang	23.43	22.91
04.	Timor Tengah Selatan	29.89	29.18
05.	Timor Tengah Utara	24.07	23.52
06.	Belu	15.82	15.95
07.	Alor	22.35	21.67
08.	Lembata	26.26	26.48
09.	Flores Timur	10.31	10.75
10.	Sikka	14.33	14.20
11.	Ende	23.89	23.95
12.	Ngada	12.69	12.77
13.	Manggarai	22.50	21.91
14.	Rote Ndao	29.60	28.81
15.	Manggarai Barat	19.35	18.86
16.	Sumba Tengah	36.55	36.01
17.	Sumba Barat Daya	30.63	30.13
18.	Nagekeo	13.61	13.48
19.	Manggarai Timur	27.71	26.80
20.	Sabu Raijua	32.44	31.07
21.	Malaka	16.66	16.52
71.	Kota Kupang	9.97	10.11
NUSA TENGGARA TIMUR		22.19	21.85

Catatan / note : Garis kemiskinan (Rp / Kapita / Bulan) / *Poverty line (Rp/Capita/ Month)*
 Jumlah penduduk miskin (000) / *Number of poor people (000)*

Sumber : Survei Sosial Ekonomi Nasional (SUSENAS), 2016-2017

Source : 2016-2017 National Socio Economic Survey

**PERBANDINGAN REGIONAL
REGIONAL COMPARISON**

Tabel 13.8 Indeks Pembangunan Manusia Menurut Kabupaten/Kota di Provinsi Nusa Tenggara Timur, 2016-2017
Human Development Index by Regency/Municipality in Nusa Tenggara Timur Province, 2016-2017

	Kabupaten <i>Regency</i>	Usia Harapan Hidup (Tahun) <i>Life Expectancy (Years)</i>		Harapan Lama Sekolah (Tahun) <i>School life Expectancy (Years)</i>	
		2016	2017	2016	2017
	(1)	(2)	(3)	(4)	(5)
01.	Sumba Barat	66.15	66.20	12.64	12.87
02.	Sumba Timur	64	64.12	12.30	12.79
03.	Kupang	63.33	63.49	13.48	13.49
04.	Timor Tengah Selatan	65.60	65.65	12.53	12.54
05.	Timor Tengah Utara	66.14	66.19	13.27	13.28
06.	Belu	63.21	63.42	12.02	12.24
07.	Alor	60.35	60.47	11.64	12.08
08.	Lembata	66.02	66.19	12.23	12.25
09.	Flores Timur	64.36	64.45	12.38	12.88
10.	Sikka	66.20	66.30	11.91	12.34
11.	Ende	64.42	64.48	13.74	13.75
12.	Ngada	67.34	67.36	12.66	12.67
13.	Manggarai	65.66	65.84	11.92	12.32
14.	Rote Ndao	63.13	63.41	12.51	12.91
15.	Manggarai Barat	66.19	66.19	10.67	11.09
16.	Sumba Tengah	67.73	67.74	11.93	12.31
17.	Sumba Barat Daya	67.71	67.76	13.02	13.03
18.	Nagekeo	66.31	66.36	11.98	12.45
19.	Manggarai Timur	67.39	67.40	10.58	11.04
20.	Sabu Raijua	58.69	59.00	13.00	13.11
21.	Malaka	64.27	64.29	12.28	12.75
71.	Kota Kupang	68.46	68.58	15.76	15.77
	NUSA TENGGARA TIMUR	66.04	66.07	12.97	13.07

**PERBANDINGAN REGIONAL
REGIONAL COMPARISON**

Lanjutan Tabel 13.8 / *Continued Table 13.8*

Kabupaten <i>Regency</i>	Rata-rata Lama Sekolah (Tahun) School Life Average (Years)		Pengeluaran per Kapita (Rp. 000) GDP per capita (Rp. 000)	
	2016	2017	2016	2017
(1)	(6)	(7)	(8)	(9)
01. Sumba Barat	6.45	6.51	6 914	6 997
02. Sumba Timur	6.48	6.73	9 004	9 093
03. Kupang	6.93	7.10	7 217	7 301
04. Timor Tengah Selatan	6.27	6.39	6 360	6 676
05. Timor Tengah Utara	7.13	7.14	5 930	6 164
06. Belu	7.06	7.07	7 199	7 251
07. Alor	7.76	7.77	6 468	6 553
08. Lembata	7.52	7.58	7 010	7 084
09. Flores Timur	6.99	7.12	7 237	7 442
10. Sikka	6.55	6.56	7 740	7 885
11. Ende	7.38	7.63	8 801	8 841
12. Ngada	7.61	7.85	8 195	8 649
13. Manggarai	6.97	6.98	7 008	7 056
14. Rote Ndao	6.67	6.98	6 110	6 320
15. Manggarai Barat	6.82	7.14	7 149	7 269
16. Sumba Tengah	5.21	5.51	5 907	5 946
17. Sumba Barat Daya	6.30	6.31	6 079	6 134
18. Nagekeo	7.34	7.52	8 054	8 119
19. Manggarai Timur	6.44	6.45	5 396	5 643
20. Sabu Raijua	5.68	6.02	4 923	5 120
21. Malaka	6.31	6.32	5 658	5 726
71. Kota Kupang	11.44	11.45	12 986	13 028
NUSA TENGGARA TIMUR	7.02	7.15	7 122	7 350

Lanjutan Tabel 13.8 / *Continued Table 13.8*

Kabupaten <i>Regency</i>	Capaian <i>Achievements</i>		Indeks Pembangunan Manusia <i>Human Development Index</i>			
			Peringkat <i>Grade</i>		Pertumbuhan <i>Growth</i>	
	2016	2017	2016	2017	2016 - 2017	
(1)	(10)	(11)	(12)	(13)	(14)	
01. Sumba Barat	61.85	62.30	10	10	0.73	
02. Sumba Timur	63.22	64.19	6	5	1.53	
03. Kupang	62.39	62.79	8	9	0.64	
04. Timor Tengah Selatan	60.37	61.08	16	16	1.18	
05. Timor Tengah Utara	61.54	62.03	12	12	0.80	
06. Belu	61.04	61.44	14	15	0.66	
07. Alor	58.99	59.61	18	18	1.05	
08. Lembata	62.81	63.09	6	6	0.45	
09. Flores Timur	61.90	62.89	9	8	1.60	
10. Sikka	62.42	63.08	7	7	1.06	
11. Ende	65.74	66.11	2	3	0.56	
12. Ngada	65.61	66.47	3	2	1.31	
13. Manggarai	61.67	62.24	11	11	0.92	
14. Rote Ndao	59.28	60.51	17	17	2.07	
15. Manggarai Barat	60.63	61.65	15	13	1.68	
16. Sumba Tengah	58.52	59.39	19	19	1.49	
17. Sumba Barat Daya	61.31	61.46	13	14	0.24	
18. Nagekeo	63.93	64.74	4	4	1.27	
19. Manggarai Timur	57.50	58.51	21	21	1.76	
20. Sabu Raijua	54.16	55.22	22	22	1.96	
21. Malaka	58.29	58.90	20	20	1.05	
71. Kota Kupang	78.14	78.25	1	1	0.14	
NUSA TENGGARA TIMUR	63.13	63.73	32	33	0.95	

Sumber: IPM NTT 2016-2017, BPS Provinsi Nusa Tenggara Timur

Source : IPM NTT 2016-2017, BPS of Nusa Tenggara Timur Province

DATA

MENCERDASKAN BANGSA
Enlighten The Nation



**BADAN PUSAT STATISTIK
KABUPATEN NGADA**
Statistics of Ngada Regency

Jl Slamet Riyadi Bajawa Kabupaten Ngada-NTT 86415
Tlp/Fax (0384) 21359
Homepage: <http://ngadakab.bps.go.id> Email: bps5312@bps.go.id

ISSN : 0215.7039

