

TELUK WONDAMA DALAM ANGKA

*TELUK WONDAMA
IN FIGURES*

2020

<https://telukwondama.bps.go.id>



TELUK WONDAMA DALAM ANGKA

*TELUK WONDAMA
IN FIGURES*

2020



BADAN PUSAT STATISTIK
KABUPATEN TELUK WONDAMA

BPS-STATISTICS OF TELUK WONDAMA

TELUK WONDAMA DALAM ANGKA
Teluk Wondama in Figures
2020

ISSN: 2355-4896

No. Publikasi/*Publication Number*:

Katalog /*Catalog*: 1102001.9103

Ukuran Buku/*Book Size*: 14,8 cm x 21 cm

Jumlah Halaman/*Number of Pages* : xxxii + 280 hal/*pages*

Naskah/*Manuscript*:

Badan Pusat Statistik Teluk Wondama

BPS-Statistics of Teluk Wondama Municipality

Penyunting/*Editor*:

Badan Pusat Statistik Teluk Wondama

BPS-Statistics of Teluk Wondama Municipality

Gambar Kover/*Cover Design*:

Seksi Integrasi Pengolahan dan Diseminasi Statistik

Section of Integration Processing and Statistics Dissemination

Ilustrasi Kover/*Cover Illustration*:

Pulau Auri Kabupaten Teluk Wondama

Diterbitkan oleh/*Published by*:

© BPS Kabupaten Teluk Wondama/*BPS-Statistics of Teluk Wondama Regency*

Dicetak oleh/*Printed by*:

BPS Kabupaten Teluk Wondama

Dilarang mengumumkan, mendistribusikan, mengomunikasikan, dan/atau mengandakan sebagian atau seluruh isi buku ini untuk tujuan komersil tanpa izin tertulis dari Badan Pusat Statistik.

Prohibited to announce, distribute, communicate, and/or copy part or all of this book for commercial purpose without permission from BPS-Statistics Indonesia.

PETA WILAYAH KABUPATEN TELUK WONDAMA MAP OF TELUK WONDAMA REGENCY

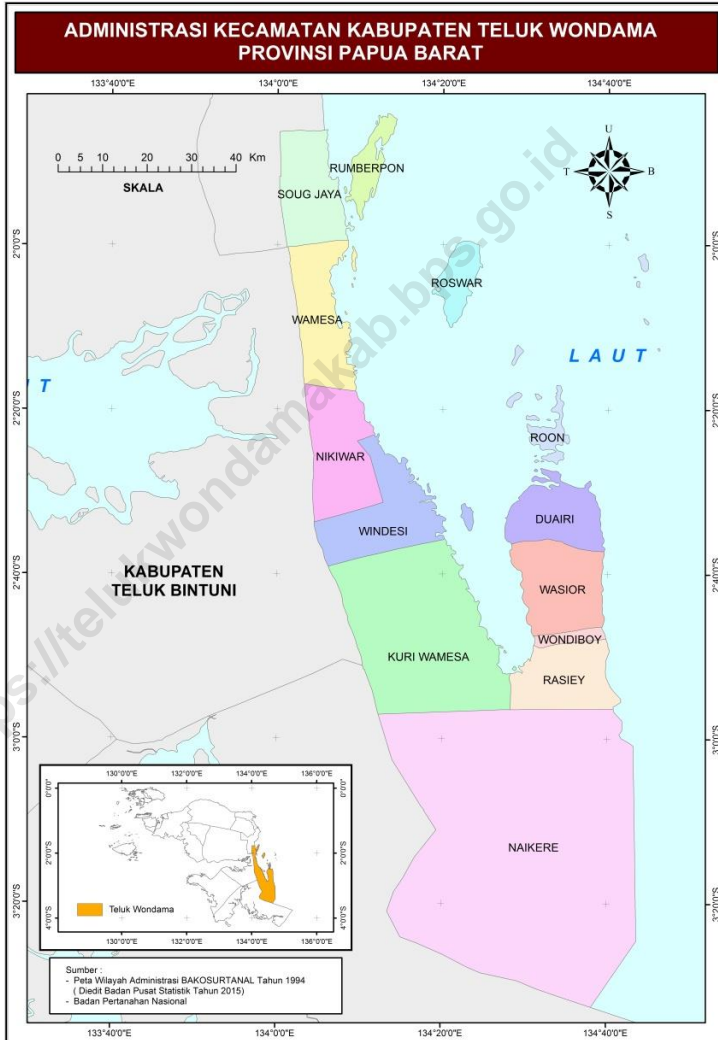

**KEPALA BPS KABUPATEN TELUK WONDAMA
CHIEF STATISTICIAN OF TELUK WONDAMA REGENCY**



DEMOTEKAY COSTANTINUS KAREL



KATA PENGANTAR

Teluk Wondama Dalam Angka 2020, merupakan publikasi tahunan yang diterbitkan oleh BPS Kabupaten Teluk Wondama. Disadari bahwa publikasi ini belum sepenuhnya memenuhi harapan pihak pemakai data khususnya para perencana, namun diharapkan dapat membantu melengkapi penyusunan rencana pembangunan di Kabupaten Teluk Wondama.

Publikasi ini dapat terwujud berkat kerja sama dan bantuan dari berbagai pihak baik instansi pemerintah maupun swasta. Kepada semua pihak yang telah memberikan bantuan disampaikan penghargaan dan terima kasih yang sebesar-besarnya.

Walaupun publikasi ini telah disiapkan sebaik-baiknya, namun disadari masih ada kekurangan dan kesalahan yang terjadi. Untuk perbaikan publikasi ini, tanggapan dan saran yang bersifat konstruktif dari para pemakai sangat diharapkan.

Rasiey, April 2020
Kepala BPS
Kabupaten Teluk Wondama

Demotekay Costantinus K



PREFACE

Teluk Wondama in Figures 2020 is an annual publication written by BPS Regency of Teluk Wondama. Honestly, this publication has not perfect yet and has not filled the user's hope, especially for the planners yet, but hopely it can help to equip compilation of development planning in this new regency.

This comprehensive publication has been made possible with the assistance and contribution from several governmental institutions and private organizations. To all parties who have been involved in the preparation of this publication, I would like to express my sincerest appreciation and gratitude.

Comments and constructive suggestions for the improvement of this publication are always welcome.

*Rasiey, April 2020
Chief Statistician of
Teluk Wondama Regency*

Demotekay Costantinus K

DAFTAR ISI / CONTENTS

	Halaman <i>Page</i>
Kata Pengantar/ <i>Preface</i>	vii
Daftar Isi/ <i>Contents</i>	ix
Daftar Tabel/ <i>List of Tables</i>	xi
Daftar Gambar/ <i>List of Figures</i>	xxv
Daftar Singkatan/ <i>List of Abbreviations</i>	xxix
Statistik Kunci/ <i>Key Statistics</i>	xxxii
1. Geografi dan Iklim/ <i>Geography and Climate</i>	1
2. Pemerintahan/ <i>Government</i>	13
3. Penduduk dan Ketenagakerjaan/ <i>Population and Employment</i>	33
4. Sosial dan Kesejahteraan Rakyat/ <i>Social and Welfare</i>	53
5. Pertanian, Kehutanan, Peternakan, dan Perikanan/ <i>Agriculture, Forestry, Livestock, and Fishery</i>	105
6. Industri, Pertambangan, dan Energi/ <i>Industry, Mining, and Energy</i>	185
7. Pariwisata/ <i>Tourism</i>	193
8. Transportasi dan Komunikasi/ <i>Transportation and Communication</i>	203
9. Perbankan, Koperasi, dan Harga-harga/ <i>Banking, Cooperative, dan Prices</i>	215
10. Pengeluaran Penduduk/ <i>Population Expenditure</i>	225
11. Perdagangan/ <i>Trade</i>	235
12. Sistem Neraca Regional/ <i>System of Regional Accounts</i>	247
13. Perbandingan Antar Kabupaten/Kota/ <i>Regency/Municipal Comparison</i>	271

DAFTAR TABEL/LIST OF TABLES

Halaman
Page

1.	GEOGRAFI DAN IKLIM/GEOGRAPHY AND CLIMATE	
1.1	KEADAAN GEOGRAFI	
	GEOGRAPHY CONDITION	
1.1.1	Luas Daerah dan Jumlah Pulau Menurut Kecamatan di Kabupaten Teluk Wondama, 2019 <i>Total Area and Number of Islands by Subdistrict in Teluk Wondama Regency, 2019</i>	6
1.1.2	Tinggi Wilayah dan Jarak ke Ibukota Teluk Wondama Menurut Kecamatan di Kabupaten Teluk Wondama, 2019 <i>Altitude and Distance to the Capital of Teluk Wondama Regency by Subdistrict in Teluk Wondama Regency, 2019</i>	8
1.2	KEADAAN IKLIM	
	CLIMATE CONDITION	
1.2.1	Pengamatan Unsur Iklim Menurut Bulan di Stasiun Manokwari Selatan, 2019 <i>Observation of Climate Elements By Months at Manokwari Selatan Station, 2019</i>	9
2.	PEMERINTAHAN/GOVERNMENT	
2.1	WILAYAH ADMINISTRATIF	
	ADMINISTRATIVE AREA	
2.1.1	Jumlah Desa ¹ /Kelurahan Menurut Kecamatan di Teluk Wondama, 2015–2019 <i>Number of Villages¹/Kelurahan by Subdistrict in Teluk Wondama, 2015–2019</i>	19
2.2	DEWAN PERWAKILAN RAKYAT DAERAH	
	REGIONAL HOUSE OF REPRESENTATIVE	
2.2.1	Jumlah Anggota Dewan Perwakilan Rakyat Daerah Menurut Partai Politik dan Jenis Kelamin di Kabupaten Teluk Wondama, 2019 <i>Number of Regional House of Representatives's Members by Political Parties and Sex in Teluk Wondama Regency 2019</i>	20

2.3 SUMBER DAYA MANUSIA

HUMAN RESOURCES

2.3.1	Jumlah Pegawai Negeri Sipil Menurut Jabatan dan Jenis Kelamin di Kabupaten Teluk Wondama, Desember 2018 dan Desember 2019 <i>Number of Civil Servants by Occupation and Sex in Teluk Wondama Regency,, December 2018 dan December 2019</i>	21
2.3.2	Jumlah Pegawai Negeri Sipil Menurut Tingkat Pendidikan dan Jenis Kelamindi Kabupaten Teluk Wondama, Desember 2018 dan Desember 2019 <i>Number of Civil Servants by Educational Level and Sex in Teluk Wondama Regency, December 2018 and December 2019</i>	23
2.3.3	Jumlah Pegawai Negeri Sipil Menurut Tingkat Kepangkatan dan Jenis Kelamin di Kabupaten Teluk Wondama, Desember 2018 dan Desember 2019 <i>Number of Civil Servants by Hierarchy and Sex in Teluk Wondama Regency, December 2018 and December 2019</i>	25

2.4 KEUANGAN PEMERINTAH

GOVERNMENT FINANCE

2.4.1	Realisasi Pendapatan Pemerintah Teluk Wondama Menurut Jenis Pendapatan (ribu rupiah), 2016–2019 <i>Actual Teluk Wondama Government Revenues by Kind of Revenues (thousand rupiahs), 2016–2019</i>	27
2.4.2	Realisasi Belanja Pemerintah Teluk Wondama Menurut Jenis Belanja (ribu rupiah), 2016–2019 <i>Actual Government Expenditures by Kind of Expenditures (thousand rupiahs), 2016–2019.....</i>	29
2.4.3	Realisasi Belanja Pemerintah Teluk Wondama Menurut Jenis Belanja (miliar rupiah), 2018 dan 2019 <i>Actual Government Expenditures by Kind of Expenditures (billion rupiahs), 2018 and 2019.....</i>	31

**3. PENDUDUK DAN KETENAGAKERJAAN/
POPULATION AND EMPLOYMENT**

**3.1 PENDUDUK
POPULATION**

3.1.1	Penduduk, Laju Pertumbuhan Penduduk per Tahun, Distribusi Persentase Penduduk, Kepadatan Penduduk, Rasio Jenis Kelamin Penduduk Menurut Kecamatan di Teluk Wondama, 2019 <i>Population, Annual Population Growth Rate, Percentage Distribution of Population, Population Density, and Population Sex Ratio by Subdistrict in Teluk Wondama, 2019</i>	40
3.1.2	Jumlah Penduduk dan Laju Pertumbuhan Penduduk Menurut Distrik di Teluk Wondama, 2018 dan 2019 <i>Population and Annual Population Growth Rate by Subdistrict in Teluk Wondama, 2018 and 2019</i>	43
3.1.3	Jumlah Penduduk Menurut Jenis Kelamin dan Rasio Jenis Kelamin Menurut Distrik di Teluk Wondama, 2019 <i>Population by Sex and Sex ratio by Subdistrict in Teluk Wondama, 2019</i>	44
3.1.4	Jumlah Penduduk Menurut Kelompok Umur dan Jenis Kelamin di Teluk Wondama, 2019 <i>Population by Age Gorup and Sex in Teluk Wondama, 2019</i>	45
3.2	KETENAGAKERJAAN EMPLOYMENT	
3.2.1	Jumlah Penduduk Berumur 15 Tahun Keatas Menurut Jenis Kegiatan Selama Seminggu yang Lalu dan Jenis Kelamin di Teluk Wondama, 2019 <i>Population Aged 15 Years and Over by Type of Activity During The Previous Week and Sex in Teluk Wondama, 2019</i>	46
3.2.2	Penduduk Berumur 15 Tahun ke Atas Menurut Pendidikan Tertinggi yang Ditamatkan dan Jenis Kegiatan Selama Seminggu yang Lalu di Teluk Wondama, 2019 <i>Population 15 Years of Age and Over by Educational Attainment and Type of Activity During the Previous Week in Teluk Wondama, 2019</i>	47
3.2.3	Penduduk Berumur 15 Tahun Ke Atas yang Bekerja Selama Seminggu yang Lalu Menurut Status Pekerjaan Utama dan Jenis Kelamin di Teluk Wondama, 2019 <i>Population 15 Years of Age and Over who Worked During The Previous Week by Main Employment Status and Sex in Teluk Wondama, 2019</i>	49

3.2.4	Jumlah Penduduk Berumur 15 Tahun Keatas yang Bekerja Selama Seminggu yang Lalu Menurut Kelompok Umur dan Jenis Kelamin di Teluk Wondama, 2019 <i>Population Aged 15 Years and Over Who Worked During the Previous Week by Age Group and Sex in Teluk Wondama, 2019</i>	50
3.2.5	Jumlah Penduduk Berumur 15 Tahun Ke Atas yang Bekerja Selama Seminggu yang Lalu Menurut Lapangan Pekerjaan Utama dan Jenis Kelamin di Teluk Wondama, 2019 <i>Population Aged 15 Years and Over Who Worked During the Previous Week by Main Industry and Sex in Teluk Wondama, 2019</i>	51
4.	SOSIAL DAN KESEJAHTERAAN RAKYAT/SOCIAL AND WELFARE	
4.1	PENDIDIKAN	
	EDUCATION	
4.1.1	Jumlah Sekolah, Guru, dan Murid Taman Kanak-Kanak (TK) di Bawah Kementerian Pendidikan dan Kebudayaan Menurut Kecamatan di Teluk Wondama, 2018/2019 dan 2019/2020 <i>Number of Schools, Teachers, and Pupils in Kindergarten Under The Ministry of Education and Culture by Subdistrict in Teluk Wondama, 2018/2019 dan 2019/2020</i>	61
4.1.2	Jumlah Sekolah, Guru, dan Murid Raudatul Athfal (RA) di Bawah Kementerian Agama Menurut Kecamatan di Teluk Wondama, 2018/2019 dan 2019/2020 <i>Number of Schools, Teachers, and Pupils in Raudatul Athfal (RA) Under The Ministry of Religious Affairs by Subdistrict in Teluk Wondama, 2018/2019 dan 2019/2020</i>	64
4.1.3	Jumlah Sekolah, Guru, dan Murid Sekolah Dasar (SD) di Bawah Kementerian Pendidikan dan Kebudayaan Menurut Kecamatan di Teluk Wondama 2018/2019 dan 2019/2020 <i>Number of Schools, Teachers, and Pupils in Primary Schools Under The Ministry of Education and Culture by Subdistrict in Teluk Wondama, 2018/2019 dan 2019/2020</i>	65
4.1.4	Jumlah Sekolah, Guru, dan Murid Madrasah Ibtidaiyah (MI) di Bawah Kementerian Agama Menurut Kecamatan Menurut Kecamatan di Teluk Wondama 2018/2019 dan 2019/2020 <i>Number of Schools, Teachers, and Pupils in Madrasah Ibtidaiyah (MI) Under The Ministry of Religious Affairs by Subdistrict in Teluk</i>	

	<i>Wondama, 2018/2019 dan 2019/2020</i>	68
4.1.5	Jumlah Sekolah, Guru, dan Murid Sekolah Menengah Pertama (SMP) di Bawah Kementerian Pendidikan dan Kebudayaan Menurut Kecamatan di Teluk Wondama, 2018/2019 dan 2019/2020 <i>Number of Schools, Teachers, and Pupils in Junior High Schools Under The Ministry of Education and Culture by Subdistrict in Teluk Wondama, 2018/2019 dan 2019/2020</i>	69
4.1.6	Jumlah Sekolah, Guru, dan Murid Madrasah Tsanawiyah (MTs) di Bawah Kementerian Agama Menurut Kecamatan di Teluk Wondama, 2018/2019 dan 2019/2020 <i>Number of Schools, Teachers, and Pupils in Madrasah Tsanawiyah (MTs) Under The Ministry of Religious Affairs by Subdistrict in Teluk Wondama, 2018/2019 dan 2019/2020</i>	72
4.1.7	Jumlah Sekolah, Guru, dan Murid Sekolah Menengah Atas (SMA) di Bawah Kementerian Pendidikan dan Kebudayaan Menurut Kecamatan di Teluk Wondama, 2018/2019 dan 2019/2020 <i>Number of Schools, Teachers, and Pupils in Senior High Schools Under The Ministry of Education and Culture by Subdistrict in Teluk Wondama, 2018/2019 dan 2019/2020</i>	73
4.1.8	Jumlah Sekolah, Guru, dan Murid Madrasah Aliyah (MA) di Bawah Kementerian Agama Menurut Kecamatan di Teluk Wondama, 2018/2019 dan 2019/2020 <i>Number of Schools, Teachers, and Pupils in Madrasah Aliyah Under The Ministry of Religious Affairs by Subdistrict in Teluk Wondama, 2018/2019 dan 2019/2020</i>	76
4.1.9	Jumlah Sekolah, Guru, dan Murid Sekolah Menengah Kejuruan di Bawah Kementerian Pendidikan Menurut Kecamatan di Teluk Wondama, 2018/2019 dan 2019/2020 <i>Number of Schools, Teachers, and Pupils in Vocational High School Under the Ministry of Education by Subdistrict in Teluk Wondama, 2018/2019 and 2019/2020</i>	77
4.1.10	Jumlah Desa ¹ /Kelurahan yang Memiliki Fasilitas Sekolah Menurut Kecamatan dan Tingkat Pendidikan di Teluk Wondama, 2014– 2019 <i>Number of Village Having Educational Facilities by Subdistrict and Educational Level in Teluk Wondama 2014– 2019</i>	80
4.1.11	Angka Partisipasi Murni (APM) dan Angka Partisipasi Kasar	

	(APK) Menurut Jenjang Pendidikan di Teluk Wondama, 2018 dan 2019 <i>Net Participation Rates and Gross Participation Rates by Educational Level in Teluk Wondama, 2018 and 2019</i>	85
4.1.12	Persentase Penduduk Berumur 15 Tahun ke Atas yang Melek Huruf Menurut Kelompok Umur di Teluk Wondama, 2018 dan 2019 <i>Percentage of Literate People Aged 15 Years and Over by Age Group in Teluk Wondama, 2018 and 2019</i>	86
4.2	KESEHATAN	
	HEALTH	
4.2.1	Jumlah Desa ¹ /Kelurahan Yang Memiliki Sarana Kesehatan Menurut Kecamatan di Teluk Wondama, 2014–2019 <i>Number of Villages¹/Kelurahan Having Health Facilities by Subdistrict in Teluk Wondama, 2014–2019</i>	87
4.2.2	Jumlah Tenaga Kesehatan Menurut Kecamatan, 2019..... <i>Number of Medical Personnel by Subdistrict, 2019</i>	93
4.2.3	Persentase Wanita Umur 10-54 Tahun yang Pernah Kawin Menurut Alat KB Yang sedang digunakan, 2018 dan 2019	
	<i>Percentage of Women Aged 10-54 Years Old that Has Been Married According to the Family Planning Device being used, 2018 and 2019</i>	94
4.2.4	Jumlah Kasus Penyakit menurut Distrik di Kabupaten Teluk Wondama, 2019	
	<i>Number of Disease Cases by District in Teluk Wondama Regency, 2019</i>	95
4.2.5	Jumlah Bayi Lahir, BBLR, BBLR dirujuk, dan Bergizi Buruk Menurut Distrik di Kabupaten Teluk Wondama, 2019	
	<i>Number of Birth Babies, LBW, LBW referred, and Poor Nutrition by District in Teluk Wondama Regency, 2019</i>	96
4.3	AGAMA DAN SOSIAL LAINNYA	
	RELIGION AND OTHER SOCIAL AFFAIRS	
4.3.1	Jumlah Penduduk Menurut Kecamatan dan Agama yang Dianut di Teluk Wondama, 2018 <i>Population by Subdistrict and Religion in Teluk Wondama, 2018</i>	97
4.3.2	Jumlah Tempat Peribadatan Menurut Kecamatan di Teluk Wondama, 2018 <i>Number of Places of Worship by Subdistrict in Teluk Wondama, 2018</i> ..	98

4.3.3	Jumlah Desa ¹ /Kelurahan yang Mengalami Bencana Alam ² Menurut Kecamatan di Teluk Wondama, 2011–2018 <i>Number of Villages¹/Kelurahan that Had Natural Disaster² by Subdistrict in Teluk Wondama, 2011–2018</i>	99
4.4	KEMISKINAN	
	POVERTY	
4.4.1	Garis Kemiskinan, Jumlah, dan Persentase Penduduk Miskin di Teluk Wondama, 2012–2019 <i>Poverty Line, Number, and Percentage of Poor People in Teluk Wondama, 2012–2019</i>	
4.4.2	Indeks Kedalaman Kemiskinan dan Indeks Keparahan Kemiskinan di Teluk Wondama, 2012–2019 <i>Poverty Gap Index and Poverty Severity Index in Teluk Wondama, 2012–2019</i>	
5.	PERTANIAN, KEHUTANAN, PETERNAKAN, DAN PERIKANAN/ AGRICULTURE, FORESTRY, LIVESTOCK, AND FISHERY	
5.1	HORTIKULTURA	
	HORTICULTURE	
5.1.1	Luas Panen Tanaman Sayuran Menurut Kecamatan dan Jenis Tanaman di Teluk Wondama (ha), 2018 dan 2019 <i>Harvested Area of Vegetables by Subdistrict and Kind of Plant in Teluk Wondama (ha), 2018 and 2019</i>	114
5.1.2	Produksi Tanaman Sayuran Menurut Kecamatan dan Jenis Tanaman di Teluk Wondama (kuintal), 2018 dan 2019 <i>Production of Vegetables by Subdistrict and Kind of Plant in Teluk Wondama (kuintal), 2018 dan 2019</i>	121
5.1.3	Luas Panen Tanaman Sayuran dan Buah-buahan Semusim Menurut Jenis Tanaman di Teluk Wondama (ha), 2016–2019 <i>Harvested Area of Seasonal Vegetables and Fruits by Kind of Plant in Teluk Wondama (ha), 2016–2019</i>	128
5.1.4	Produksi Tanaman Sayuran dan Buah-buahan Semusim Menurut Jenis Tanaman di Teluk Wondama (kuintal), 2016–2019 <i>Production of Seasonal Vegetables and Fruits by Kind of Plant in Teluk Wondama (kuintal), 2016–2019</i>	130
5.1.5	Luas Panen Tanaman Biofarmaka Menurut Kecamatan	

	dan Jenis Tanaman di Teluk Wondama (m ²), 2018 dan 2019 <i>Harvested Area of Medicinal Plants by Subdistrict and Kind of Plant in Teluk Wondama (m²),</i>	132
	<i>2018 and 2019</i>	132
5.1.6	Produksi Tanaman Biofarmaka Menurut Kecamatan dan Jenis Tanaman di Teluk Wondama (kg), 2018 and 2019 <i>Production of Medicinal Plants by Subdistrict and Kind of Plant in Teluk Wondama (kg), 2018 and 2019.....</i>	138
5.1.7	Luas Panen Tanaman Biofarmaka Menurut Jenis Tanaman di Teluk Wondama (m ²), 2016–2019 <i>Harvested Area of Medicinal Plants by Kind of Plant in Teluk Wondama (m²), 2016–2019.....</i>	144
5.1.8	Produksi Tanaman Biofarmaka Menurut Jenis Tanaman di Teluk Wondama (kg), 2016–2019 <i>Production of Medicinal Plants by Kind of Plant in Teluk Wondama (kg), 2016–2019</i>	145
5.1.9	Luas Panen Tanaman Hias Menurut Kecamatan dan Jenis Tanaman di Teluk Wondama (m ²), 2018 and 2019 <i>Harvested Area of Ornamental Plants by Subdistrict and Kind of Plant in Teluk Wondama (m²), 2018 and 2019.....</i>	146
5.1.10	Produksi Tanaman Hias Menurut Kecamatan dan Jenis Tanaman di Teluk Wondama (tangkai), 2018 and 2019 <i>Production of Ornamental Plants by Subdistrict and Kind of Plant in Teluk Wondama (stalks), 2018 and 2019.....</i>	148
5.1.11	Luas Panen Tanaman Hias Menurut Jenis Tanaman di Teluk Wondama (m ²), 2016–2019 <i>Harvested Area of Ornamental Plants by Kind of Plant in Teluk Wondama (m²), 2016–2019.....</i>	150
5.1.12	Produksi Tanaman Hias Menurut Jenis Tanaman di Teluk Wondama (tangkai), 2016–2019 <i>Production of Ornamental Plants by Kind of Plant in Teluk Wondama (stalks), 2016–2019.....</i>	152
5.1.13	Produksi Buah-buahan Menurut Kecamatan dan Jenis Tanaman di Teluk Wondama (kuintal), 2018 and 2019	

	Halaman Page
	<i>Production of Fruits by Subdistrict and Kind of Plant in Teluk Wondama (quintal), 2018 and 2019</i> 154
5.1.14	Produksi Buah–Buahan dan Sayuran Tahunan Menurut Jenis Tanaman (ton) di Teluk Wondama, 2016–2019 <i>Production of Annual Fruits and Vegetables by Kind of Plant in Teluk Wondama (ton), 2016–2019</i> 164
5.2	PERKEBUNAN
	ESTATE CROPS
5.2.1	Luas Areal Tanaman Perkebunan Menurut Kecamatan dan Jenis Tanaman di Teluk Wondama (ha), 2018 dan 2019 <i>Planted Area of Estate Crops by Subdistrict and Type of Crops in Teluk Wondama (ha), 2018 dan 2019</i> 166
5.2.2	Produksi Perkebunan Menurut Kecamatan dan Jenis Tanaman di Teluk Wondama (ton), 2018 dan 2019 <i>Production of Estate by Subdistrict and Type of Crops in Teluk Wondama (ton), 2018 and 2019</i> 170
5.3	PETERNAKAN
	LIVESTOCK
5.3.1	Populasi Ternak Menurut Jenis Ternak dan Distrik di Teluk Wondama, 2019 <i>Livestock population by kind of Livestock and District in Teluk Wondama, 2019</i> 174
5.3.2	Populasi Unggas Menurut Jenis Unggas dan Distrik di Teluk Wondama, 2019 <i>Poultry population by kind of Poultry Livestock and District in Teluk Wondama, 2019</i> 176
5.3.3	Jumlah Ternak yang dipotong Menurut Jenis Unggas dan Distrik di Teluk Wondama, 2019 <i>Livestock Slaughtered by kind of Poultry Livestock and District in Teluk Wondama, 2019</i> 177
5.4	PERIKANAN
	FISHERY
5.4.1	Jumlah Rumah Tangga Perikanan Tangkap Menurut Distrik dan Subsektor di Teluk Wondama, 2018 dan 2019 <i>Number of Fish Capture Household by District and Subsector in Teluk</i>

	Halaman Page
	179
5.4.2	180
5.4.3	181
5.4.4	183
6.	
6.1	190
6.2	191
7.	
7.1	200
8.	
8.1	
8.1.1	

	Halaman Page
	208
8.1.2	209
8.1.3	210
8.1.4	211
8.2	
8.2.1	212
9.	
9.1	222
9.2	223
10.	
10.1	230
10.2	

	Halaman Page
	231
10.3	232
11. PERDAGANGAN/TRADE	
11.1	242
11.2	243
11.3	244
12. SISTEM NERACA REGIONAL/SYSTEM OF REGIONAL ACCOUNTS	
12.1.	258
12.2	260
12.3	262
12.4	264
12.5	

	Menurut Jenis Pengeluaran di Teluk Wondama (miliar rupiah), 2015–2019 <i>Gross Regional Domestic Product at Current Market Prices by Type of Expenditure in Teluk Wondama (billion rupiahs), 2015–2019.....</i>	266
12.6	Produk Domestik Regional Bruto Atas Dasar Harga Konstan 2010 Menurut Jenis Pengeluaran di Teluk Wondama (miliar rupiah), 2015–2019 <i>Gross Regional Domestic Product at 2010 Constant Market Prices by Type of Expenditure in Teluk Wondama (billion rupiahs), 2015–2019....</i>	267
12.7	Distribusi Persentase Produk Domestik Regional Bruto Atas Dasar Harga Berlaku Menurut Pengeluaran di Teluk Wondama, 2015–2019 <i>Percentage Distribution of Gross Regional Domestic Product at Current Market Prices by Expenditure in Teluk Wondama, 2015–2019..</i>	268
12.4	Laju Pertumbuhan Produk Domestik Regional Bruto Menurut Pengeluaran Usaha di Teluk Wondama (persen), 2016–2019 <i>Growth Rate of Gross Regional Domestic Product by Expenditure in Teluk Wondama (percent), 2016–2019</i>	269
13.	PERBANDINGAN ANTAR KABUPATEN/ KOTA/ REGENCY/MUNICIPAL COMPARISON	
13.1	Jumlah Penduduk Menurut Kabupaten/Kota di Provinsi Papua Barat (ribu), 2015–2019 <i>Population by Regency/Municipality in Papua Barat Province (thousand), 2015–2019.....</i>	276
13.2	Laju Pertumbuhan Produk Domestik Regional Bruto Atas Dasar Harga Konstan 2010 Menurut Kabupaten/ Kota di Provinsi Papua Barat (persen), 2015–2019 <i>Rate of Growth of Gross Regional Domestic Products at Constant 2010 Prices by Regency/Municipality in Papua Barat Province (percent), 2015–2019.....</i>	277
13.3	Jumlah Penduduk Miskin Menurut Kabupaten/ Kota di Provinsi Papua Barat (ribu), 2015–2019 <i>Number of Poor Population by Regency/Municipality in Papua Barat Province (thousand), 2015–2019</i>	278
13.4	Indeks Pembangunan Manusia Menurut Kabupaten/ Kota di Provinsi Papua Barat, 2015–2019 <i>Human Development Index by Regency/Municipality in Papua Barat Province, 2015–2019</i>	279

DAFTAR GAMBAR/LIST OF FIGURES

		Halaman Page
1.1	Luas Daerah menurut Kecamatan (%), 2019 <i>Area of Subdistrict (%), 2019</i>	5
2.1	Jumlah Kampung/Kelurahan Menurut Distrik, 2019	18
3.1	Jumlah Penduduk Menurut Kelompok Usia dan Jenis Kelamin, 2019 <i>Population by Age Group and Sex, 2019</i>	39
4.1	Jumlah Fasilitas Kesehatan di Kabupaten Teluk Wondama, 2019..... <i>Number of Health Facilities in Teluk Wondama, 2019</i>	60
5.1	Produksi Tanaman Sayuran dan Buah-buahan Semusim Menurut Jenis Tanaman (kuintal), 2019 <i>Production of Seasonal Vegetables and Fruits by Kind of Plant (quintal), 2019</i>	
7.1	Jumlah Rumah Makan di Kabupaten Teluk Wondama, 2016-2019 <i>Number of Restaurant in Teluk Wondama Regency, 2016-2019</i>	199
8.1	Persentase Panjang Jalan Menurut Jenis Permukaan, 2019 <i>Percentage of Length of Roads by Type of Road Surface, 2019</i>	207
9.1	Jumlah Koperasi Menurut Jenis Koperasi, 2019 <i>Number of Cooperative by Kind of Cooperative, 2019</i>	221
10.1	Persentase Pengeluaran Per kapita Sebulan, 2019 <i>Percentage of Monthly Expenditure per Capita, 2019</i>	229
11.1	Jumlah Sarana Perdagangan Menurut Jenisnya di Teluk Wondama, 2019 <i>Number of Trading Facilities by Type Facilities, 2019</i>	241
12.1	Laju Pertumbuhan Ekonomi tahun 2016-2019..... <i>Economic Growth Rate in 2016-2019</i>	257
13.1	Indeks Pembangunan Manusia Menurut Kabupaten/Kota di Papua Barat, 2019 <i>Human Development Index By Regency in Papua Barat, 2019</i>	275

PENJELASAN UMUM/EXPLANATORY NOTES

Tanda-tanda, satuan-satuan, dan lain-lainnya yang digunakan dalam publikasi ini adalah sebagai berikut:

Symbols, measurement units, and acronyms which are used in this publication, are as follows:

1. TANDA-TANDA/SYMBOLS

Data tidak tersedia/Data not available	: ...
Tidak ada atau nol /Null or zero	: -
Data dapat diabaikan/Data negligible	: 0
Tanda decimal/Decimal point	: ,
Data tidak dapat ditampilkan/Not applicable	: NA
Angka estimasi/Estimated figures	: e
Angka diperbaiki/Revised figures	: r
Angka sementara/Preliminary figures	: x
Angka sangat sementara/Very preliminary figures	: xx
Angka sangat sangat sementara/Very very preliminary figures	: xxx

2. SATUAN/UNITS

barel/barrel	: 158,99 liter/litres = 1/6,2898 m ³
hektar (ha)/hectare (ha)	: 10 000 m ²
kilometer (km)/kilometres (km)	: 1 000 meter/meters (m)
knot/knot	: 1,8523 km/jam (km/hour)
kuintal/quintal	: 100 kg
KWh	: 1 000 Watt hour
MWh	: 1 000 KWh
liter (untuk beras)/litre (for rice)	: 0,80 kg
MMSCF	: 1/35,3 m ³
metrik ton (m.ton)/metric ton (m. ton)	: 0,98421 long ton = 1 000 kg
ons/ounce	: 28,31 gram/grams
ton	: 1 000 kg

Satuan lain: buah, dus, butir, helai/lembar, kaleng, batang, pulsa, ton kilometer (ton-km), jam, menit, persen (%).

Other units: unit, pack, pieces, sheet, tin, pulse, ton-kilometres(ton-km), hour, minute, percent (%).

Perbedaan angka di belakang koma disebabkan oleh pembulatan angka.

The difference in decimal numbers is caused by rounding.

DAFTAR SINGKATAN/ LIST OF ABBREVIATIONS

SI	: Stasiun Iklim
SIMPK	: Stasiun Meteorologi Pertanian Khusus
t.t	: Tempat tidur
BCG	: Bacillus Calmette Guerin
DPT	: Difteri, Pertusis, Tetanus
TT	: Tetanus Toxoid
IOT	: Industri Obat Tradisional/ <i>Traditional Medicine Industry</i>
IKOT	: Industri Kecil Obat Tradisional/ <i>Traditional Medicine Small</i>
Alkes	: Alat kesehatan/ <i>Health Kits</i>
PKRT	: Perbekalan Kesehatan Rumah tangga/ <i>Household Health Logistics</i>
Kompl	: Komplemen/ <i>Complement</i>
IRTP	: Industri Pangan Produksi Rumah Tangga/ <i>Foods Home Industry</i>
PBF	: Pedagang Besar Farmasi/ <i>Pharmacy Whole-seller</i>
GFK	: Gudang Farmasi Kab/Kota/Regency/ <i>Municipality Pharmacy Warehouse</i>
RB	: Rumah Bersalin/ <i>Delivery House</i>
Pustu	: Puskesmas pembantu/ <i>Auxiliary Public Health Center</i>
BP	: Balai Pengobatan/ <i>Polyclinic</i>
TPS	: Tempat Pembuangan Sementara / <i>landfill</i>
Jamkesmas	: Jaminan kesehatan masyarakat miskin/ <i>Poor public health insurance</i>
PJKMU	: Program Jaminan Kesehatan Masyarakat Umum
SIUP	: Surat Ijin Usaha Perdagangan/ <i>Trading Permission Letter</i>
TDP	: Tanda Daftar Perusahaan/ <i>Company Registration Identity</i>
API	: Angka Pengenal Importir/ <i>Importer's Identity Number</i>

Statistik Kunci, 2017–2019 Key Statistics, 2017–2019

Rincian/Description	Satuan/Unit	2017	2018	2019
(1)	(2)	(3)	(4)	(5)
SOSIAL/SOCIAL				
Penduduk ¹ /Population ¹	juta/million	261,9	265,0	265,0
Laju Pertumbuhan Penduduk ¹ /Population Growth ¹	%	1,23	1,19	1,19
Angka Harapan Hidup ^{1-e} /Life Expectancy Rate ¹	tahun/years	71,1	71,2	71,2
Angka Melek Huruf Usia 15+/Literacy Rate Aged 15+	%	95,5	95,7	95,7
Tingkat Partisipasi Angkatan Kerja -TPAK ^{2,3} Labour Force Participation Rate-LFPR ^{2,3}	%	66,7	67,3	67,3
Tingkat Pengangguran Terbuka-TPT ² Unemployment Rate-UR ²	%	5,5 ⁴	5,3 ⁴	5,3 ⁴
Penduduk Miskin ⁴ /Poor People ⁴	juta/million	27,8	25,9	25,9
Persentase Penduduk Miskin ⁴ Percentage of Poor People ⁴	%	10,6	9,8	9,8
Indeks Pembangunan Manusia-IPM ⁵ Human Development Index ⁵	–	70,8	71,4	71,4
EKONOMI/ECONOMIC				
Produk Domestik Regional Bruto (PDRB) Harga Berlaku ⁶ Gross Regional Domestic Bruto (GRDP) at Current Price ⁶	triliun rupiah trillion rupiahs	13 587,2 ^x	14 837,4 ^{xx}	14 837,4 ^{xx}
Laju Pertumbuhan Ekonomi ⁸ /Economic Growth ⁷	%	5,1 ^x	5,2 ^{xx}	5,2 ^{xx}
PDRB Per Kapita Harga Berlaku ^{6,8} Per Capita of GRDP at Current Price ^{6,8}	juta rupiah million rupiahs	51,9 ^x	56,0 ^{xx}	56,0 ^{xx}

- Catatan/Notes: ¹ Hasil proyeksi penduduk Indonesia 2010–2035 (pertengahan tahun/Juni)/The result of Indonesia population projection 2010–2035 (mid year/June)
- ² Kondisi Agustus/Condition at August
- ³ Menggunakan penimbang hasil proyeksi penduduk tahun 2010–2035/Weighted by the 2010–2035 population projection
- ⁴ Kondisi Maret/Condition at March
- ⁵ Sejak tahun 2010, IPM dihitung dengan metode baru. Komponen IPM metode baru adalah angka harapan hidup saat lahir, harapan lama sekolah, rata-rata lama sekolah, dan pengeluaran per kapita/Since 2010, HDI was calculated using new method. New HDI component are life expectancy at birth, expected years of schooling, means years of schooling, and expenditure per capita
- ⁶ Mulai tahun 2010 mengadopsi System of National Account 2008 (SNA 2008)/Since 2010 is in line with System of National Account 2008 (SNA 2008)
- ⁷ Menggunakan tahun dasar 2010 (2010=100)/Using 2010 base year (2010=100)
- ⁸ Menggunakan proyeksi penduduk berdasarkan hasil SP2010/Using population projection based on SP2010

Chapter 1: Geography and Climate

A stylized map of Telukwondama District is shown in a light yellow color against a teal background. The map includes the district's coastline and internal administrative boundaries. To the left, a portion of a larger map of Indonesia is visible, with the island of Sumatra highlighted in teal. The text on the right side of the page provides key geographical statistics for the district.

14.953,8 km²
Total Luas Wilayah

13 Distrik

75 Kampung

<https://telukwondamakab.bps.go.id>

PENJELASAN TEKNIS

1. Kabupaten Teluk Wondama terletak pada 00,15" hingga 30,25" Lintang Selatan dan 1320,35" hingga 1340,45" Bujur Timur.
2. Kabupaten Teluk Wondama terdiri dari 13 distrik, 75 kampung, dan 1 kelurahan dengan luas wilayah 14.953,8 Km²
3. Berdasarkan posisi geografisnya Kabupaten Teluk Wondama memiliki batas - batas yaitu sebelah utara : Distrik Ransiki Kabupaten Manokwari dan Teluk Cendrawasih, sebelah selatan : Distrik Yaur Kabupaten Nabire, sebelah barat : Distrik Kuri dan Distrik Idoor Kabupaten Teluk Bintuni, sebelah timur : Distrik Yaur Kabupaten Nabire dan Teluk Cendrawasih.

TECHNICAL NOTES

1. *Teluk Wondama Regency is located in the line connecting the points of 00,15" until 30,25" South Latitude and between 1320,35" until 1340,45" East Longitude .*
2. *Teluk Wondama Regency consist of 13 districts, 75 villages, and 1 sub-district.*
3. *In terms of geographic position, Teluk Wondama Regency has boundaries as follows, north side : Ransiki District, Manokwari Regency and Cendrawasih Gulf, south side : Yaur District, Nabire Regency, west side : Kuri District and Idoor District, Teluk Bintuni Regency, East Side : Yaur District, Nabire Regency and Cendrawasih Gulf*

ULASAN

Teluk Wondama merupakan salah satu kabupaten yang berada di Provinsi Papua Barat. Teluk Wondama memiliki batas - batas yaitu sebelah utara : Distrik Ransiki Kabupaten Manokwari dan Teluk Cendrawasih, sebelah selatan : Distrik Yaur Kabupaten Nabire, sebelah barat : Distrik Kuri dan Distrik Idoor Kabupaten Teluk Bintuni, sebelah timur : Distrik Yaur Kabupaten Nabire dan Teluk Cendrawasih.

Kabupaten Teluk Wondama terdiri dari 13 distrik, 75 kampung dan 1 kelurahan. Secara keseluruhan, Kabupaten Teluk Wondama memiliki luas wilayah seluas 14.953,8 km².

DESCRIPTION

Teluk Wondama is a regency that located in Papua Barat Province. Teluk Wondama has boundaries as follows, north side : Ransiki District, Manokwari Regency and Cendrawasih Gulf, south side : Yaur District, Nabire Regency, west side : Kuri District and Idoor District, Teluk Bintuni Regency, East Side : Yaur District, Nabire Regency and Cendrawasih Gulf.

Teluk Wondama Regency consist of 13 districts, 75 villages, and 1 sub-district. Teluk Wondama has area total 14.953,8 km².

Gambar 1.1
Figures

Luas Daerah menurut Kecamatan (%), 2019
Area of Subdistrict (%), 2019

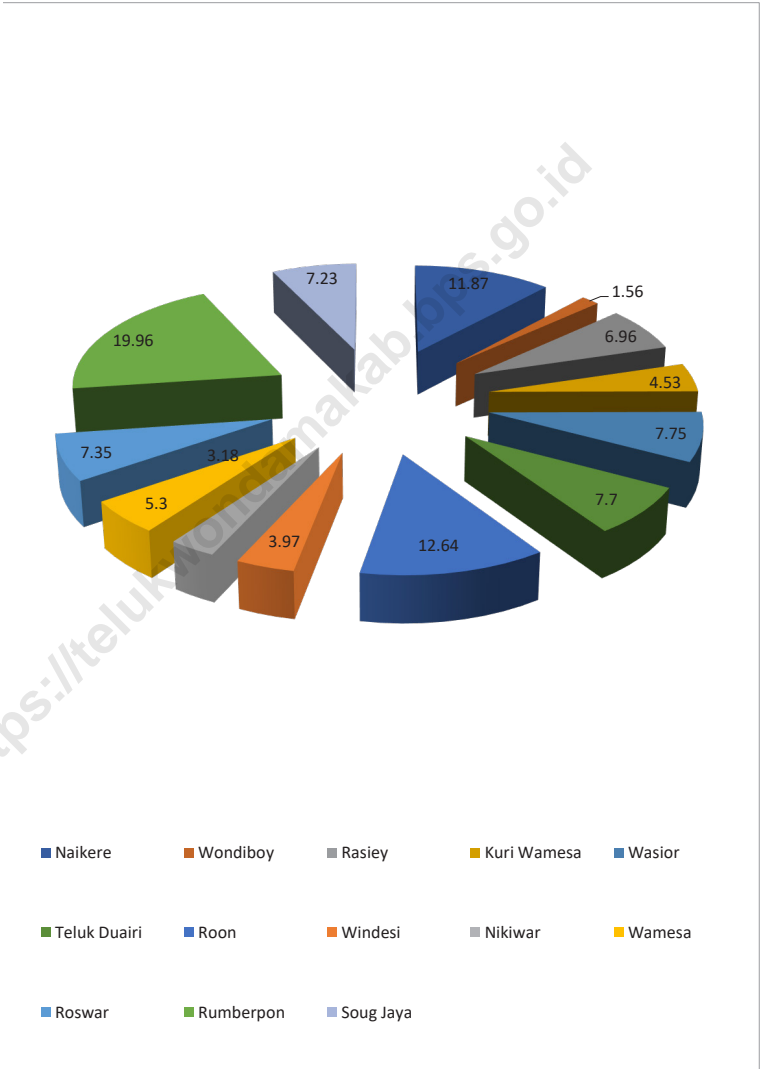

Sumber/Source : BPS Kabupaten Teluk Wondama/BPS — Statistics of Teluk Wondama Regency

1.1 KEADAAN GEOGRAFI GEOGRAPHY CONDITION

Tabel 1.1.1 **Luas Daerah dan Jumlah Pulau Menurut Kecamatan di Kabupaten Teluk Wondama, 2019**
Table 1.1.1 **Total Area and Number of Islands by Subdistrict in Teluk Wondama Regency, 2019**

Kecamatan Subdistrict	Ibukota Kecamatan Capital of Subdistrict	Luas Total Area (km ² /sq.km)
(1)	(2)	(3)
Naikere	Wosimo	1 775,20
Wondiboy	Wondiboi	233,10
Rasiey	Isei	1 041,00
Kuri Wamesa	Ambumi	678,00
Wasior	Wasior I	1 158,20
Duairi	Aisandami	1 152,00
Roon	Yende	1 890,00
Windesi	Windesi	594,00
Nikiwar	Werabur	476,10
Wamesa	Sabubar	792,00
Roswar	Waprak	1 099,00
Rumberpon	Yembekiri I	2 984,20
Soug Jaya	Kaprus	1 081,00
Teluk Wondama		14 953,80

Lanjutan Tabel/*Continued Table* 1.1.1

Kecamatan <i>Subdistrict</i>	Persentase terhadap Luas Teluk Wondama <i>Percentage to Teluk Wondama Area</i>	Jumlah Pulau <i>Number of Islands</i>
(1)	(4)	(5)
Naikere	11,87	...
Wondiboy	1,56	...
Rasiey	6,96	...
Kuri Wamesa	4,53	...
Wasior	7,75	...
Duairi	7,70	...
Roon	12,64	...
Windesi	3,97	...
Nikiwar	3,18	...
Wamesa	5,30	...
Roswar	7,35	...
Rumberpon	19,96	...
Soug Jaya	7,23	...
Teluk Wondama	100,00	...

Catatan/*Note*: ...

Sumber/*Source*: BPS Kabupaten Teluk Wondama/BPS — Statistics of Teluk Wondama Regency

Tabel 1.1.2 **Tinggi Wilayah dan Jarak ke Ibukota Teluk Wondama Menurut Kecamatan di Kabupaten Teluk Wondama, 2019**
Altitude and Distance to the Capital of Teluk Wondama Regency by Subdistrict in Teluk Wondama Regency, 2019

Kecamatan Subdistrict	Tinggi Wilayah (mdpl) Altitude (m a.s.l)	Jarak ke Ibukota Teluk Wondama Distance to the Capital of Teluk Wondama
(1)	(2)	(3)
Naikere
Wondiboy
Rasiey
Kuri Wamesa
Wasior
Duairi
Roon
Windesi
Nikiwar
Wamesa
Roswar
Rumberpon
Soug Jaya
Teluk Wondama

Catatan/Note: ...

Sumber/Source: BPS Kabupaten Teluk Wondama/BPS — Statistics of Teluk Wondama Regency

1.2 KEADAAN IKLIM CLIMATE CONDITION

Tabel 1.2.1 Pengamatan Unsur Iklim Menurut Bulan di Stasiun Manokwari Selatan, 2019
Observation of Climate Elements By Months at Manokwari Selatan Station, 2019

Bulan Month	Suhu/Temperature (°C)			Kelembaban/Humidity (%)		
	Minimum	Rata-rata Average	Maksimum Maximum	Minimum	Rata-rata Average	Maksimum Maximum
(1)	(2)	(3)	(4)	(5)	(6)	(7)
Januari/January	23.67	26.49	30.97	...	87.00	...
Februari/February	23.34	26.09	30.59	...	88.39	...
Maret/March	23.62	26.68	31.25	...	84.70	...
April/April	23.96	26.76	30.79	...	87.67	...
Mei/May	23.79	26.89	31.03	...	85.58	...
Juni/June	23.80	26.72	31.22	...	86.21	...
Juli/July	23.10	26.31	31.15	...	84.07	...
Agustus/August	23.45	26.83	31.86	...	81.77	...
September/September	23.37	27.23	32.39	...	75.41	...
Oktober/October	23.45	27.07	31.54	...	79.42	...
November/November	23.90	27.74	32.56	...	75.90	...
Desember/December	24.16	27.41	32.25	...	81.19	...

Lanjutan Tabel/*Continued Table 1.2.1*

Bulan Month	Kecepatan Angin (m/det) Wind Velocity (m/sec)			Tekanan Udara/Atmospheric Pressure (mb)		
	Minimum	Rata-rata Average	Maksimum Maximum	Minimum	Rata-rata Average	Maksimum Maximum
(1)	(8)	(9)	(10)	(11)	(12)	(13)
Januari/January	...	0.97	2.68
Februari/February	...	1.04	2.79
Maret/March	...	1.39	3.58
April/April	...	1.03	3.20
Mei/May	...	0.97	2.65
Juni/June	...	1.07	2.63
Juli/July	...	1.13	2.81
Agustus/August	...	1.13	2.97
September/September	...	1.27	3.07
Oktober/October	...	1.00	3.06
November/November	...	1.10	3.07
Desember/December	...	1.32	3.39

Lanjutan Tabel/*Continued Table 1.2.1*

Bulan Month	Jumlah Curah Hujan Number of Precipitation (mm)	Jumlah Hari Hujan (hari) Number of Rainy Days (day)	Penyinaran Matahari Duration of Sunshine (jam)
(1)	(14)	(15)	(16)
Januari/ <i>January</i>	5.13	...	3.97
Februari/ <i>February</i>	3.68	...	3.71
Maret/ <i>March</i>	2.85	...	5.55
April/ <i>April</i>	5.01	...	4.21
Mei/ <i>May</i>	6.96	...	4.85
Juni/ <i>June</i>	8.46	...	4.64
Juli/ <i>July</i>	2.61	...	5.04
Agustus/ <i>August</i>	1.94	...	5.51
September/ <i>September</i>	1.75	...	6.58
Oktober/ <i>October</i>	1.81	...	5.84
November/ <i>November</i>	1.21	...	5.64
Desember/ <i>December</i>	1.65	...	4.44

Catatan/*Note*: ...

Sumber/*Source*: Badan Meteorologi, Klimatologi dan Geofisika/Meteorological, Climatological and Geophysical Agency

2522

Pegawai Negeri Sipil

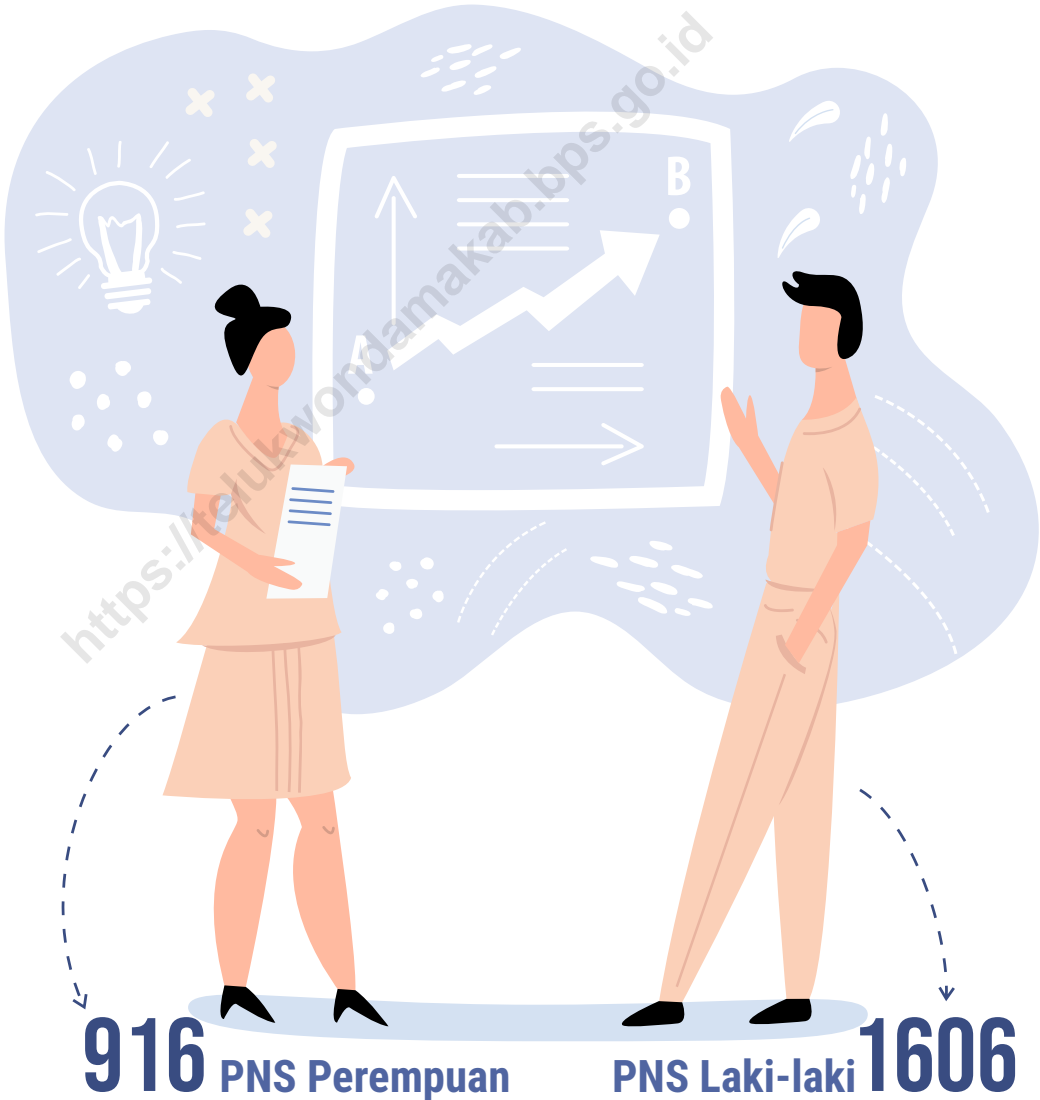

PENJELASAN TEKNIS

1. Secara administrasi, Kabupaten Teluk Wondama terbentuk berdasarkan Undang - Undang No. 26 Tahun 2002. Pada awalnya, Kabupaten Teluk Wondama terdiri dari 2 distrik yaitu Distrik Wasior dan Distrik Windesi. Dua distrik tersebut telah berkembang menjadi 13 distrik dengan 1 kelurahan dan 75 kampung.
2. Hingga tahun 2019, Kabupaten Teluk Wondama telah terbagi menjadi 13 distrik, 1 kelurahan, dan 75 kampung yaitu Distrik Naikere, Distrik Wondiboy, Distrik Rasiey, Distrik Kuri Wamesa, Distrik Wasior, Distrik Teluk Duairi, Distrik Roon, Distrik Windesi, Distrik Nikiwar, Distrik Wamesa, Distrik Roswar, Distrik Rumberpon, dan Distrik Soug Jaya.
3. Kabupaten Teluk Wondama terdiri dari 13 distrik yang mencakup 76 kampung, diantaranya adalah : 6 kampung di Distrik Naikere, 4 kampung di Distrik Wondiboy, 9 kampung di Distrik Rasiey, 6 kampung di Distrik Kuri Wamesa, 9 kampung dan 1 kelurahan di Distrik Wasior, 4 kampung di Distrik Teluk Duairi, 7 kampung di Distrik Roon, 5 kampung di Distrik Windesi, 5 kampung di Distrik Nikiwar, 4 kampung di Distrik Wamesa, 4 kampung di Distrik Roswar, 7 kampung di Distrik

TECHNICAL NOTES

1. *Administratively, Teluk Wondama Regency is formed on the basic of Act No. 26 Of 2002. At first, Teluk Wondama Regency consist of two districts, that is Wasior district and Windesi district. Wasior district and Windesi district became 13 districts with 1 sub-district and 75 villages.*
2. *In the year 2019, Teluk Wondama regency consist of 13 districts, 1 sub-district, and 75 villages, namely Naikere District, Wondiboy District, Rasiey District, Kuri Wamesa District, Wasior District, Teluk Duairi District, Roon District, Windesi district, Nikiwar District, Wamesa District, Roswar District, Rumberpon District, and Soug Jaya District.*
3. *Teluk Wondama Regency consist of 13 districts includes 76 villages, which : Naikere District covers 6 villages, Wondiboy District covers 4 villages, Rasiey District covers 9 villages, Kuri Wamesa District covers 6 villages, Wasior District covers 9 villages with 1 sub-district, Teluk Duairi District covers 4 villages, Roon District covers 7 villages, Windesi District covers 5 villages, Nikiwar District covers 5 villages, Wamesa District covers 4 villages, Roswar District covers 4 villages, Rumberpon District 7*

Rumberpon, 5 kampung di Distrik Soug Jaya.

villages, Soug Jaya District covers 5 villages.

<https://telukwondamakab.bps.go.id>

ULASAN

Kabupaten Teluk Wondama sebelumnya merupakan bagian dari Kabupaten Manokwari. Kemudian, melalui Undang - Undang No.26 Tahun 2002, Teluk Wondama dimekarkan menjadi sebuah kabupaten yang otonom. Sejak berdirinya, Kabupaten Teluk Wondama telah terjadi perkembangan yang cukup signifikan dalam bidang pemerintahan, dimana pada awalnya terdiri dari 7 (tujuh) distrik. Pada tahun 2009 dimekarkan menjadi 13 distrik.

Jumlah wakil Pegawai Negeri Sipil di Kabupaten Teluk Wondama adalah 2522 dengan rincian laki-laki 1606 dan perempuan adalah 916.

DESCRIPTION

Teluk Wondama was previously a part of the Manokwari regency. Through Law 26/2002 it was broaden into an autonomous regency. Since the establishment, Teluk Wondama's governmental system has occurred a significant developments. Teluk Wondama formerly consists of 7 districts. In 2001 it was broaden into 13 districts.

Teluk Wondama has 2522 civi sevant, comprising 1606 men and 916 women.

Gambar 2.1 Jumlah Kampung/Kelurahan Menurut Distrik, 2019
Figures 2.1 Number of Village by District, 2019



Sumber/Source : Bagian Pemerintahan Setda. Kabupaten Teluk Wondama/Government Administration Unit of Teluk Wondama Regency (diolah)

2.1 WILAYAH ADMINISTRATIF ADMINISTRATIVE AREA

Tabel 2.1.1 Jumlah Desa¹/Kelurahan Menurut Kecamatan di Teluk Wondama, 2015–2019
Table 2.1.1 Number of Villages¹/Kelurahan by Subdistrict in Teluk Wondama, 2015–2019

Kecamatan Subdistrict	2015	2016	2017	2018	2019
(1)	(2)	(3)	(4)	(5)	(6)
Naikere	6	6	6	6	6
Wondiboy	4	4	4	4	4
Rasiey	9	9	9	9	9
Kuri Wamesa	6	6	6	6	6
Wasior	10	10	10	10	10
Duari	4	4	4	4	4
Roon	7	7	7	7	7
Windesi	5	5	5	5	5
Nikiwar	5	5	5	5	5
Wamesa	4	4	4	4	4
Roswar	4	4	4	4	4
Rumberpon	7	7	7	7	7
Soung jaya	5	9	9	9	9
Teluk Wondama	76	76	76	76	76

Catatan/Note: ¹Termasuk Unit Permukiman Transmigrasi (UPT)/Include Transmigration Settlement Unit
Sumber/Source: Peraturan Kepala Badan Pusat Statistik Nomor 1 Tahun 2020 Tanggal 5 Februari 2020 tentang Perubahan Atas Peraturan Kepala Badan Pusat Statistik Nomor 3 Tahun 2019 tentang Kode dan Nama Wilayah Kerja Statistik Tahun 2019/Chief Statistician Regulation Number 1/2020, February 5 2020, as a revision of Chief Statistician Regulation Number 3 of 2019 on Code and Name of Regional Level of Data Collection.

2.2 DEWAN PERWAKILAN RAKYAT DAERAH REGIONAL HOUSE OF REPRESENTATIVE

Tabel 2.2.1 **Jumlah Anggota Dewan Perwakilan Rakyat Daerah Menurut Partai Politik dan Jenis Kelamin di Kabupaten Teluk Wondama, 2019**
Number of Regional House of Representatives's Members by Political Parties and Sex in Teluk Wondama Regency 2019

Partai Politik <i>Political Parties</i>	Laki-laki <i>Male</i>	Perempuan <i>Female</i>	Jumlah <i>Total</i>
(1)	(2)	(3)	(4)
Gerindra	2	-	2
PDI Perjuangan	3	-	3
Golkar	3	-	3
Nasdem	1	-	1
PKS	2	-	2
Perindo	2	1	3
PPP	2	-	2
Hanura	1	1	2
Demokrat	1	-	1
PKPI	1	-	1
Teluk Wondama	18	2	20

Catatan/Note: ...

Sumber/Source: Sekretariat DPRD/ House of Representatives Secretary

2.3 SUMBER DAYA MANUSIA HUMAN RESOURCES

Tabel 2.3.1 Jumlah Pegawai Negeri Sipil Menurut Jabatan dan Jenis Kelamin di Kabupaten Teluk Wondama, Desember 2018 dan Desember 2019
Number of Civil Servants by Occupation and Sex in Teluk Wondama Regency,, December 2018 dan December 2019

Jabatan <i>Occupation</i>	2018		Jumlah <i>Total</i>
	Laki-laki <i>Male</i>	Perempuan <i>Female</i>	
(1)	(2)	(3)	(4)
Fungsional Tertentu <i>Specific Functional</i>
Fungsional Umum <i>Staf General Functional</i>
Struktural/Structural	357	130	487
Eselon V/5th Echelon
Eselon IV/4th Echelon	232	100	332
Eselon III/3rd Echelon	98	26	124
Eselon II/2nd Echelon	27	4	31
Eselon I/1st Echelon
Jumlah/Total	357	130	487

Lanjutan Tabel/*Continued Table 2.3.1*

Jabatan <i>Occupation</i>	2019		Jumlah <i>Total</i>
	Laki-laki <i>Male</i>	Perempuan <i>Female</i>	
(1)	(5)	(6)	(7)
Fungsional Tertentu <i>Specific Functional</i>
Fungsional Umum <i>Staf General Functional</i>
Struktural/Structural	430	101	535
Eselon V/5th Echelon
Eselon IV/4th Echelon	301	75	376
Eselon III/3rd Echelon	101	26	127
Eselon II/2nd Echelon	28	4	32
Eselon I/1st Echelon
Jumlah/Total	430	105	535

Catatan/*Note*: ...Sumber/*Source*: Badan Kepegawaian Daerah Kabupaten Teluk Wondama

Tabel
Table 2.3.2

Jumlah Pegawai Negeri Sipil Menurut Tingkat Pendidikan dan Jenis Kelamin di Kabupaten Teluk Wondama, Desember 2018 dan Desember 2019
Number of Civil Servants by Educational Level and Sex in Teluk Wondama Regency, December 2018 and December 2019

Tingkat Pendidikan <i>Educational Level</i>	2018		
	Laki-laki <i>Male</i>	Perempuan <i>Female</i>	Jumlah <i>Total</i>
(1)	(2)	(3)	(4)
Sampai dengan SD <i>Up to Primary School</i>	52	5	57
SMP/Sederajat <i>General Vocational Junior High School</i>	95	41	136
SMA/Sederajat <i>General/Vocational Senior High School</i>	582	284	866
Diploma I, II/Akta I, II <i>Diploma I, II/Akta I, II</i>	73	84	157
Diploma III/Akta III/Sarjana Muda <i>Diploma III/Akta III/Bachelor</i>	117	183	300
Tingkat Sarjana/Doktor/Ph.D <i>University Graduates</i>	422	264	686
Jumlah/Total	1341	861	2202

Lanjutan Tabel/Continued Table 2.3.2

Tingkat Pendidikan <i>Educational Level</i>	2019		
	Laki-laki <i>Male</i>	Perempuan <i>Female</i>	Jumlah <i>Total</i>
(1)	(2)	(3)	(4)
Sampai dengan SD <i>Up to Primary School</i>	76	10	86
SMP/Sederajat <i>General Vocational Junior High School</i>	118	30	148
SMA/Sederajat <i>General/Vocational Senior High School</i>	658	329	987
Diploma I, II/Akta I, II <i>Diploma I, II/Akta I, II</i>	28	14	42
Diploma III/Akta III/Sarjana Muda <i>Diploma III/Akta III/Bachelor</i>	126	171	297
Tingkat Sarjana/Doktor/Ph.D <i>University Graduates</i>	600	362	962
Jumlah/Total	1606	916	2522

Catatan/Note: ...

Sumber/Source: Badan Kepegawaian Daerah Kabupaten Teluk Wondama

Tabel
Table 2.3.3

**Jumlah Pegawai Negeri Sipil Menurut Tingkat
Kepangkatan dan Jenis Kelamin di Kabupaten Teluk
Wondama, Desember 2018 dan Desember 2019**
*Number of Civil Servants by Hierarchy and Sex in Teluk
Wondama Regency, December 2018 and December
2019*

Pangkat/Golongan/Ruang Hierarchy	2018		
	Laki-laki Male	Perempuan Female	Jumlah Total
(1)	(2)	(3)	(4)
1. I/A (Juru Muda)	43	4	47
2. I/B (Juru Muda Tingkat I)	12	1	13
3. I/C (Juru)	60	21	81
4. I/D (Juru Tingkat I)	24	6	30
Golongan I/Range I	139	32	171
5. II/A (Pengatur Muda)	251	121	372
6. II/B (Pengatur Muda Tingkat I)	246	138	384
7. II/C (Pengatur)	142	104	246
8. II/D (Pengatur Tingkat I)	70	51	121
Golongan II/Range II	709	414	1123
9. III/A (Penata Muda)	182	151	333
10. III/B (Penata Muda Tingkat I)	157	168	325
11. III/C (Penata)	128	74	202
12. III/D (Penata Tingkat I)	76	49	119
Golongan III/Range III	543	442	979
13. IV/A (Pembina)	51	15	66
14. IV/B (Pembina Tingkat I)	12	2	14
15. IV/C (Pembina Utama Muda)	10	3	13
16. IV/D (Pembina Utama Madya)	0	0	0
17. IV/E (Pembina Utama)	0	0	0
Golongan IV/Range IV	73	20	93
Jumlah/Total	1464	908	2366

Lanjutan Tabel/*Continued Table 2.3.3*

Pangkat/Golongan/Ruang Hierarchy	2019		
	Laki-laki Male	Perempuan Female	Jumlah Total
(1)	(5)	(6)	(7)
1. I/A (Juru Muda)	47	8	55
2. I/B (Juru Muda Tingkat I)	19	1	20
3. I/C (Juru)	84	18	102
4. I/D (Juru Tingkat I)	43	9	52
Golongan I/Range I	193	36	229
5. II/A (Pengatur Muda)	179	110	289
6. II/B (Pengatur Muda Tingkat I)	216	86	302
7. II/C (Pengatur)	193	112	305
8. II/D (Pengatur Tingkat I)	103	58	161
Golongan II/Range II	691	366	1057
9. III/A (Penata Muda)	166	96	262
10. III/B (Penata Muda Tingkat I)	144	141	285
11. III/C (Penata)	182	155	337
12. III/D (Penata Tingkat I)	142	81	223
Golongan III/Range III	634	473	1107
13. IV/A (Pembina)	55	32	87
14. IV/B (Pembina Tingkat I)	19	6	25
15. IV/C (Pembina Utama Muda)	13	3	16
16. IV/D (Pembina Utama Madya)	1	0	1
17. IV/E (Pembina Utama)	0	0	0
Golongan IV/Range IV	88	41	129
Jumlah/Total	1606	916	2522

Catatan/Note: ...

Sumber/Source: Badan Kepegawaian Daerah Kabupaten Teluk Wondama

2.4 KEUANGAN PEMERINTAH GOVERNMENT FINANCE

Tabel 2.4.1 Realisasi Pendapatan Pemerintah Teluk Wondama Menurut Jenis Pendapatan (ribu rupiah), 2016–2019
Actual Teluk Wondama Government Revenues by Kind of Revenues (thousand rupiahs), 2016–2019

Jenis Pendapatan/Kind of Revenues	2016	2017
(1)	(2)	(3)
1. Pendapatan Asli Daerah (PAD)/Regional Revenue	16 533 112.34	6 977 658.44
1.1 Pajak Daerah/Regional Tax	2 751 438.73	3 432 657.57
1.2 Retribusi Daerah/Regional Retribution	784 095.22	610 357.28
1.3 Hasil Perusahaan Milik Daerah dan Pengelolaan Kekayaan Daerah yang Dipisahkan/Regional-Owned Company Revenue and Separated Management of Regional Wealth	1 066 103.68	0.00
1.4 Lain-lain PAD yang Sah/Other Regional Revenue	11 931 474.71	2 934 643.58
2. Dana Perimbangan/Balance Funds	514 095 189.55	538 703 763.88
2.1 Bagi Hasil Pajak/Tax Sharing Revenue	24 690 407.45	10 041 489.25
2.2 Bagi Hasil Bukan Pajak/Sumber Daya Alam/Non-Tax Sharing Revenue/Natural Resources	32 009 620.10	36 962 773.19
2.3 Dana Alokasi Umum/General Allocation Fund	378 341 362.00	432 102 010.65
2.4 Dana Alokasi Khusus/Special Allocation Fund	79 053 800.00	59 597 490.78
3. Lain-lain Pendapatan yang Sah/Other Revenue	125 419 629.97	216 154 827.32
3.1 Pendapatan Hibah/Grant	0.00	501 685.00
3.2 Dana Darurat/Emergency Fund	0.00	0.00
3.3 Dana Bagi Hasil Pajak dari Provinsi dan Pemerintah Daerah Lainnya/Tax Sharing Revenue from Provincial and Other Regional Governments	5 304 598.23	6 293 142.49
3.4 Dana Penyesuaian dan Otonomi Daerah/Regional Adjustment and Autonomy Fund	120 115 031.74	130 475 668.98
3.5 Bantuan Keuangan dari Provinsi atau Pemerintah Daerah Lainnya/Financial Assistance from Provincial or Other Regional Governments	0.00	0.00
3.6 Lainnya/Others	0.00	78 884 330.85
Jumlah/Total	656 047 931.86	761 836 249.64

Lanjutan Tabel/Continued Table 2.4.1

Jenis Pendapatan/Kind of Revenues	2018	2019
(1)	(4)	(5)
1. Pendapatan Asli Daerah (PAD)/Regional Revenue	12 183 560.21	20 109 232.96
1.1 Pajak Daerah/Regional Tax	4 006 947.40	5 277 321.37
1.2 Retribusi Daerah/Regional Retribution	3 498 411.87	6 498 803.65
1.3 Hasil Perusahaan Milik Daerah dan Pengelolaan Kekayaan Daerah yang Dipisahkan/Regional-Owned Company Revenue and Separated Management of Regional Wealth	883 302.09	1 555 110.21
1.4 Lain-lain PAD yang Sah/Other Regional Revenue	3 794 989.85	6 777 997.72
2. Dana Perimbangan/Balance Funds	638 363 763.75	671 764 478.83
2.1 Bagi Hasil Pajak/Tax Sharing Revenue	10 861 352.05	10 002 646.81
2.2 Bagi Hasil Bukan Pajak/Sumber Daya Alam/Non-Tax Sharing Revenue/Natural Resources	50 118 460.38	47 205 762.57
2.3 Dana Alokasi Umum/General Allocation Fund	444 837 467.00	459 662 884.33
2.4 Dana Alokasi Khusus/Special Allocation Fund	132 546 484.31	154 893 185.11
3. Lain-lain Pendapatan yang Sah/Other Revenue	202 316 843.13	269 303 311.73
3.1 Pendapatan Hibah/Grant	0.00	0.00
3.2 Dana Darurat/Emergency Fund	0.00	0.00
3.3 Dana Bagi Hasil Pajak dari Provinsi dan Pemerintah Daerah Lainnya/Tax Sharing Revenue from Provincial and Other Regional Governments	0.00	0.00
3.4 Dana Penyesuaian dan Otonomi Daerah/Regional Adjustment and Autonomy Fund	122 925 060.00	127 769 792.00
3.5 Bantuan Keuangan dari Provinsi atau Pemerintah Daerah Lainnya/Financial Assistance from Provincial or Other Regional Governments	12 199 511.21	70 186 940.55
3.6 Lainnya/Others	67 192 271.92	71 346 579.18
Jumlah/Total	852 864 167.19	961 177 023.52

Catatan/Note: Data APBD

Sumber/Source: Survei Statistik Keuangan Daerah/ Financial Statistics of Provincial Government

Tabel
Table 2.4.2**Realisasi Belanja Pemerintah Teluk Wondama Menurut Jenis Belanja (ribu rupiah), 2016–2019**
Actual Government Expenditures by Kind of Expenditures (thousand rupiahs), 2016–2019

Jenis Belanja <i>Kind of Expenditure</i>	2016	2017
(1)	(2)	(3)
1. Belanja Tidak Langsung/<i>Indirect Expenditures</i>	202 099 550.52	298 109 891.78
1.1 Belanja Pegawai/ <i>Personnel Expenditures</i>	144 884 933.25	156 320 131.17
1.2 Belanja Bunga/ <i>Interest Expenditures</i>	0.00	0.00
1.3 Belanja Subsidi/ <i>Subsidies Expenditures</i>	0.00	11 068 752.00
1.4 Belanja Hibah/ <i>Grant Expenditures</i>	44 240 548.01	14 776 846.50
1.5 Belanja Bantuan Sosial/ <i>Social Aid Expenditures</i>	10 245 511.00	9 110 875.00
1.6 Belanja Bagi Hasil/ <i>Sharing Fund Expenditure</i>	0.00	0.00
1.7 Belanja Bantuan Keuangan/ <i>Financial Aids Expenditures</i>	2 000 000.00	106 075 632.211
1.8 Belanja Tidak Terduga/ <i>Unpredicted Expenditures</i>	728 558.25	757 654.90
2. Belanja Langsung/<i>Direct Expenditures</i>	504 862 917.01	492 265 195.66
2.1 Belanja Pegawai/ <i>Personnel Expenditures</i>	0.00	21 367 843.46
2.2 Belanja Barang dan Jasa/ <i>Goods and Services Expenditures</i>	298 750 791.53	305 061 232.58
2.3 Belanja Modal/ <i>Capital Expenditure</i>	206 112 125.48	165 836 119.61
Jumlah/<i>Total</i>	706 962 467.52	790 375 087.45

Lanjutan Tabel/*Continued Table 2.4.2*

Jenis Belanja <i>Kind of Expenditure</i>	2018	2019
(1)	(4)	(5)
1. Belanja Tidak Langsung/<i>Indirect Expenditures</i>
1.1 Belanja Pegawai/ <i>Personnel Expenditures</i>
1.2 Belanja Bunga/ <i>Interest Expenditures</i>	0.00	0.00
1.3 Belanja Subsidi/ <i>Subsidies Expenditures</i>	8 823 544.00	12 524 452.40
1.4 Belanja Hibah/ <i>Grant Expenditures</i>	9 277 829.00	28 600 428.67
1.5 Belanja Bantuan Sosial/ <i>Social Aid Expenditures</i>	6 470 800.00	14 571 811.50
1.6 Belanja Bagi Hasil/ <i>Sharing Fund Expenditure</i>	0.00	0.00
1.7 Belanja Bantuan Keuangan/ <i>Financial Aids Expenditures</i>	0.00	0.00
1.8 Belanja Tidak Terduga/ <i>Unpredicted Expenditures</i>	221 600.00	1 519 154.84
2. Belanja Langsung/<i>Direct Expenditures</i>
2.1 Belanja Pegawai/ <i>Personnel Expenditures</i>
2.2 Belanja Barang dan Jasa/ <i>Goods and Services Expenditures</i>	318 431 934.66	316 404 177.59
2.3 Belanja Modal/ <i>Capital Expenditure</i>	209 907 488.79	203 109 041.75
Jumlah/<i>Total</i>	728 745 186.32	776 430 672.84

Catatan/*Note*: Data APBDSumber/*Source*: Survei Statistik Keuangan Daerah/ *Financial Statistics of Provincial Government*

Tabel 2.4.3
Table

Realisasi Belanja Pemerintah Teluk Wondama Menurut Jenis Belanja (miliar rupiah), 2018 dan 2019
Actual Government Expenditures by Kind of Expenditures (billion rupiahs), 2018 and 2019

Jenis Belanja Kind of Expenditure	2018	2019
(1)	(4)	(5)
Belanja Operasi	518 616 097.54	571 802 476.25
Belanja Pegawai	175 611 989.87	199 701 606.09
Belanja Barang dan Jasa	318 431 934.66	316 404 177.59
Belanja Subsidi	8 823 544.00	12 524 452.40
Belanja Hibah	9 277 829.00	28 600 428.67
Belanja Bantuan Sosial	6 470 800.00	14 571 811.50
Belanja Modal	209 907 488.79	203 109 041.75
Belanja Tak Terduga	221 600.00	1 519 154.84
Jumlah/Total	728 745 186.32	776 430 672.84

Catatan/Note: Data APBD

Sumber/Source: Survei Statistik Keuangan Daerah/ Financial Statistics of Provincial Government



PENJELASAN TEKNIS**TECHNICAL NOTES**

1. Sumber Utama Data kependudukan adalah sensus penduduk yang dilaksanakan setiap sepuluh tahun sekali. Sensus penduduk telah dilaksanakan sebanyak enam kali sejak Indonesia merdeka, yaitu tahun 1961, 1971, 1980, 1990, 2000, dan 2010. Di dalam sensus penduduk, pencacahan dilakukan terhadap seluruh penduduk yang berdomisili di wilayah teritorial Indonesia termasuk warga negara asing kecuali anggota korps diplomatik negara sahabat beserta keluarganya. Metode pengumpulan data dalam sensus dilakukan dengan wawancara antara petugas sensus dengan responden dan juga melalui e-sensus. Pencatatan penduduk menggunakan konsep usual residence, yaitu konsep di mana penduduk biasa bertempat tinggal. Bagi penduduk yang bertempat tinggal tetap dicacah di mana mereka biasa tinggal, sedangkan untuk penduduk yang tidak bertempat tinggal tetap dicacah di tempat di mana mereka ditemukan petugas sensus pada malam 'Hari Sensus'. Termasuk penduduk yang tidak bertempat tinggal tetap adalah tuna wisma, awak kapal berbendera Indonesia, penghuni perahu/rumah apung, masyarakat terpencil/terasing, dan pengungsi. Bagi

1. *The main source of demographic data is population census, which is conducted every ten years. Population Census has been conducted six times since Indonesia's independence: 1961, 1971, 1980, 1990, 2000, and 2010. The population census enumerates all residents who domicile in the entire territory of Indonesia including foreign citizens except the diplomatic corps members and their families. The method of data collection in a population census involves interviewing respondents and conducting e-census. Enumeration of the population uses the concept of "usual residence", which is the concept of "places where people usually live". De jure was applied to the permanent residents, while de facto was applied to non-permanent residents. The permanent residents were enumerated in place where they normally live, the non-permanent residents were enumerated where they were found by the enumerators, on the night of 'Census Date'. The non permanent residents include homeless people, ship crew, boat people, remote area community, and internally displaced persons. Those who had permanent residence and had been travelling away from their home for six months or more were not enumerated in*

mereka yang mempunyai tempat tinggal tetap dan sedang bepergian ke luar wilayah lebih dari enam bulan, tidak dicacah di tempat tinggalnya, tetapi dicacah di tempat tujuannya. Untuk tahun yang tidak dilaksanakan sensus penduduk, data kependudukan diperoleh dari hasil proyeksi penduduk. Proyeksi penduduk merupakan suatu perhitungan ilmiah yang didasarkan pada asumsi dari komponen-komponen perubahan penduduk, yaitu kelahiran, kematian, dan migrasi. Proyeksi penduduk Indonesia 2010–2035 menggunakan data dasar penduduk hasil SP2010.

their permanent place, but in the place where they were during the census. For the periods where the population census is not conducted, population projection is done to estimate population during those years. The population projection is an estimate based on the demographic components, such as birth, death, and migration. Indonesia's 2010–2035 population projection used the 2010 Population Census as the base population.

2. Penduduk Indonesia adalah semua orang yang berdomisili di wilayah teritorial Indonesia selama 6 bulan atau lebih dan atau mereka yang berdomisili kurang dari 6 bulan tetapi bertujuan menetap.
 3. Laju pertumbuhan penduduk adalah angka yang menunjukkan persentase penambahan penduduk dalam jangka waktu tertentu.
 4. Kepadatan penduduk adalah rasio banyaknya penduduk per kilometer persegi.
 5. sex rasio adalah perbandingan antara penduduk laki-laki dan
2. *The population of Indonesia are all residents of the entire territory of Indonesia who have stayed for six months or longer, and those who intended to stay more than six months even though their length of stay is less than six months.*
 3. *The growth rate of population is the number that show percentage of population growth within a specified period.*
 4. *Population density is ratio of population per square kilometer.*
 5. *Sex ratio is the ratio of males population to females population in a given area and time, usually*

penduduk perempuan pada suatu wilayah dan waktu tertentu. biasanya dinyatakan dengan banyaknya penduduk laki-laki untuk 100 penduduk perempuan.

expressed as the number of males for every 100 females

6. Penduduk usia kerja adalah penduduk yang berumur 15 tahun ke atas.

6. *Working age population is persons of 15 years and over*

7. Angkatan kerja adalah penduduk usia kerja (15 tahun ke atas) yang bekerja, punya pekerjaan namun sementara tidak bekerja, dan pengangguran.

7. *Labor force or economically active are persons of 15 years and over, who in the previous week were working, temporarily absent from work but having jobs, and unemployment.*

8. Bekerja adalah kegiatan ekonomi yang dilakukan oleh seseorang dengan maksud memperoleh atau membantu memperoleh pendapatan atau keuntungan dan lamanya bekerja paling sedikit 1 jam secara terus menerus dalam seminggu yang lalu (termasuk pekerja keluarga tanpa upah yang membantu dalam suatu usaha/kegiatan ekonomi).

8. *Working is economic activity conducted by a person and intended to earn income by doing work or helping to do work at least one hour continuously during the reference week (including unpaid family worker/s for any economic activity)*

ULASAN

Penduduk Kabupaten Teluk Wondama berdasarkan proyeksi penduduk tahun 2019 sebanyak 32.521 dan berdasarkan Dinas Kependudukan dan Pencatatan Sipil sebanyak 54.148 penduduk. Teluk Wondama mengalami pertumbuhan sebesar 2,34 persen berdasarkan proyeksi penduduk. Sementara itu besarnya angka rasio jenis kelamin tahun 2019 penduduk laki-laki terhadap penduduk perempuan sebesar 1,14.

DESCRIPTION

Teluk Wondama population based population projections for 2019 were 32.521 people and based of population and civil registration, number of people is 54.148 people. The Population growth of Teluk Wondama are 2.34 percent. While the magnitude of the sex ratio in 2019 the male population towards the female population are 1,14.

Gambar 3.1
Figures

Jumlah Penduduk Menurut Kelompok Usia dan Jenis Kelamin, 2019
Population by Age Group and Sex, 2019

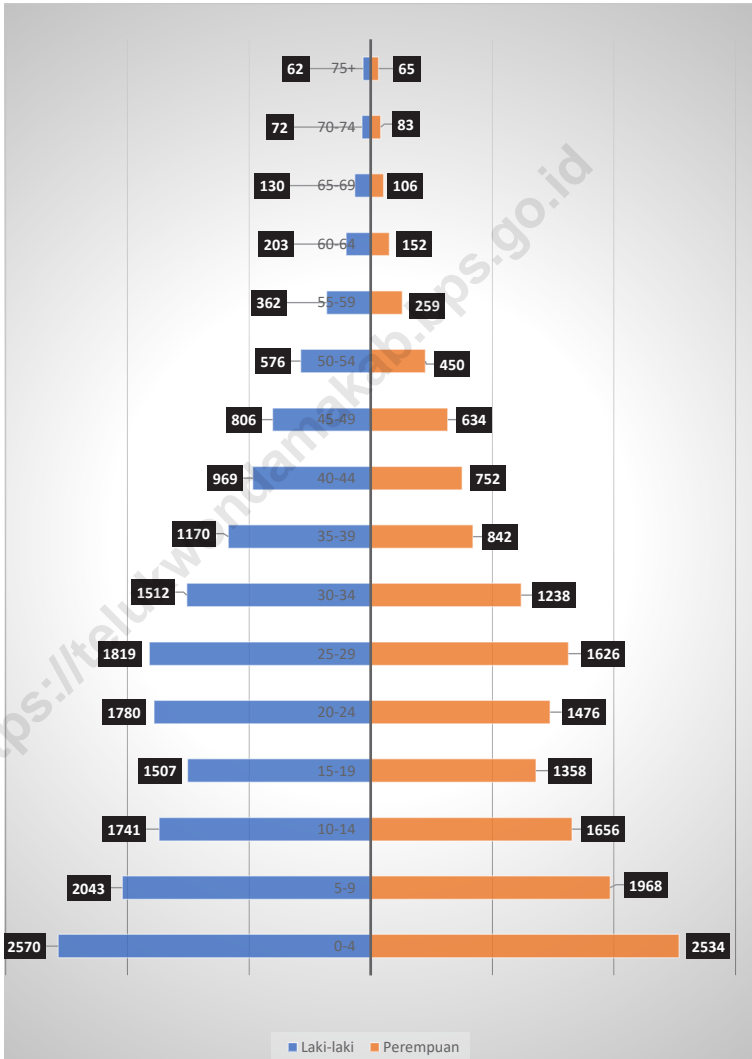

Sumber/Source : Proyeksi Penduduk Indonesia 2010–2035/ Indonesia Population Projection 2010–2035

3.1 PENDUDUK POPULATION

Tabel 3.1.1 Penduduk, Laju Pertumbuhan Penduduk per Tahun, Distribusi Persentase Penduduk, Kepadatan Penduduk, Rasio Jenis Kelamin Penduduk Menurut Kecamatan di Teluk Wondama, 2019
Population, Annual Population Growth Rate, Percentage Distribution of Population, Population Density, and Population Sex Ratio by Subdistrict in Teluk Wondama, 2019

Kecamatan Subdistrict	Penduduk (ribu) Population (thousand)	Laju Pertumbuhan Penduduk per Tahun 2018–2019 Annual Population Growth Rate (%) 2018–2019
(1)	(2)	(3)
Naikere	1.428	3,78
Wondiboy	4.070	4,37
Rasiey	5.263	6,27
Kuri Wamesa	2.359	4,91
Wasior	26.061	11,91
Duairi	2.693	1,31
Roon	2.445	-0,20
Windesi	2.442	8,10
Nikiwar	1.747	2,02
Wamesa	1.017	6,29
Roswar	1.051	35,22
Rumberpon	2.324	-0,43
Soug Jaya	1.248	5,43
Teluk Wondama	54.148	8,21
Hasil Registrasi/Registration Result	54.148	8,21
Hasil Proyeksi ¹ /Projection Result ¹	32.521	2,34

Lanjutan Tabel/*Continued Table* 3.1.1

Kecamatan <i>Subdistrict</i>	Persentase Penduduk <i>Percentage of Total Population</i>	Kepadatan Penduduk per km ² <i>Population Density per sq.km</i>
(1)	(7)	(8)
Naikere	2.64	0.80
Wondiboy	7.52	17.46
Rasiey	9.72	5.06
Kuri Wamesa	4.36	3.48
Wasior	48.13	22.50
Duairi	4.97	2.34
Roon	4.52	1.29
Windesi	4.51	4.11
Nikiwar	3.23	3.67
Wamesa	1.88	1.28
Roswar	1.94	0.96
Rumberpon	4.29	0.78
Soug Jaya	2.30	1.15
Teluk Wondama	100	3.62
Hasil Registrasi/ <i>Registration Result</i>	100	3.62
Hasil Proyeksi ¹ / <i>Projection Result</i> ¹	100	2.17

Lanjutan Tabel/*Continued Table 3.1.1*

Kecamatan Subdistrict	Rasio Jenis Kelamin Population Sex Ratio
(1)	(11)
Naikere	1.05
Wondiboy	1.06
Rasiey	1.13
Kuri Wamesa	1.21
Wasior	1.21
Duairi	1.07
Roon	1.11
Windesi	1.09
Nikiwar	1.15
Wamesa	1.15
Roswar	1.00
Rumberpon	1.11
Soug Jaya	0.97
Teluk Wondama	1.15
Hasil Registrasi/ <i>Registration Result</i>	1.15
Hasil Proyeksi ¹ / <i>Projection Result</i> ¹	1.14

Catatan/*Note*: ¹Data dari Hasil Proyeksi Penduduk Indonesia 2010–2035 (Pertengahan tahun/Juni)/*Data from the result of Indonesia Population Projection 2010–2035 (mid year/June)*

Sumber/*Source*: Dinas Kependudukan dan Pencatatan Sipil Kabupaten Teluk Wondama/*Population and Civil Registration Agency Teluk Wondama*

Tabel
Table 3.1.2

**Jumlah Penduduk dan Laju Pertumbuhan Penduduk
Menurut Distrik di Teluk Wondama, 2018 dan 2019**
*Population and Annual Population Growth Rate by
Subdistrict in Teluk Wondama, 2018 and 2019*

Kecamatan Subdistrict	Penduduk (ribu) Population (thousand)		Laju Pertumbuhan Penduduk per Tahun 2018–2019
	2018	2019	Annual Population Growth Rate (%) 2018–2019
(1)	(2)	(3)	(4)
Naikere	605	593	1.54
Wondiboy	1 850	1 897	6.18
Rasiey	3 276	3 363	6.18
Kuri Wamesa	1 093	1 073	1.54
Wasiar	15 735	16 317	7.28
Duairi	2 015	2 059	5.71
Roon	1 221	1 199	1.54
Windesi	1 739	1 785	6.18
Nikiwar	654	642	1.54
Wamesa	545	535	1.54
Roswar	532	522	1.54
Rumberpon	1 955	1 998	5.71
Soug Jaya	549	538	1.54
Teluk Wondama	31 769	32 521	2.34

Catatan/Note: --

Sumber/Source: Badan Pusat Statistik Kabupaten Teluk Wondama/BPS-Statistics Indonesia of Teluk Wondama Regency

Tabel 3.1.3 Jumlah Penduduk Menurut Jenis Kelamin dan Rasio Jenis Kelamin Menurut Distrik di Teluk Wondama, 2019
Population by Sex and Sex ratio by Subdistrict in Teluk Wondama, 2019

Kecamatan Subdistrict	jenis Kelamin Sex		Rasio Jenis Kelamin Sex Ratio
	Laki-laki	Perempuan	
(1)	(2)	(3)	(4)
Naikere	304	289	1.05
Wondiboy	964	933	1.03
Rasiey	1 747	1 616	1.08
Kuri Wamesa	578	495	1.17
Wasior	9 012	7 305	1.23
Duairi	1 046	1 013	1.03
Roon	598	601	1.00
Windesi	918	867	1.06
Nikiwar	337	305	1.10
Wamesa	273	262	1.04
Roswar	255	267	0.96
Rumberpon	1 031	967	1.07
Soug Jaya	259	279	0.93
Teluk Wondama	17 322	15 199	1.14

Catatan/Note: ...

Sumber/Source: Badan Pusat Statistik Kabupaten Teluk Wondama/BPS-Statistics Indonesia of Teluk Wondama Regency

Tabel 3.1.4 Jumlah Penduduk Menurut Kelompok Umur dan Jenis Kelamin di Teluk Wondama, 2019
Population by Age Group and Sex in Teluk Wondama, 2019

Kecamatan Subdistrict	Laki-laki Male	Perempuan Female	Jumlah Total
(1)	(2)	(3)	(4)
0-4	2 570	2 534	5 104
5-9	2 043	1 968	4 011
10-14	1 741	1 656	3 397
15-19	1 507	1 358	2 865
20-24	1 780	1 476	3 256
25-29	1 819	1 626	3 445
30-34	1 512	1 238	2 750
35-39	1 170	842	2 012
40-44	969	752	1 721
45-49	806	634	1 440
50-54	576	450	1 026
55-59	362	259	621
60-64	203	152	355
65-69	130	106	236
70-74	72	83	155
75+	62	65	127
Teluk Wondama	17 322	15 199	32 521

Catatan/Note: ...

Sumber/Source: Badan Pusat Statistik Kabupaten Teluk Wondama/BPS-Statistics Indonesia of Teluk Wondama Regency

3.2 KETENAGAKERJAAN EMPLOYMENT

Tabel 3.2.1 Jumlah Penduduk Berumur 15 Tahun Keatas Menurut Jenis Kegiatan Selama Seminggu yang Lalu dan Jenis Kelamin di Teluk Wondama, 2019
Population Aged 15 Years and Over by Type of Activity During The Previous Week and Sex in Teluk Wondama, 2019

Kegiatan Utama <i>Main Activity</i>	Jenis Kelamin/Sex		
	Laki-Laki <i>Male</i>	Perempuan <i>Female</i>	Jumlah <i>Total</i>
(1)	(2)	(3)	(4)
Angkatan Kerja <i>Economically Active</i>	9 811	5 295	15 106
Bekerja/ <i>Working</i>	9 420	5 198	14 618
Pengangguran Terbuka <i>Unemployment</i>	391	97	488
Bukan Angkatan Kerja <i>Economically Inactive</i>	1 913	4 387	6 300
Sekolah/ <i>Attending School</i>	808	738	1 546
Mengurus Rumah Tangga <i>Housekeeping</i>	460	3 586	4 046
Lainnya/ <i>Others</i>	645	63	708
Jumlah/Total	11 724	9 682	21 406

Catatan/Note:

Sumber/Source: BPS, Survei Angkatan Kerja Nasional (Sakernas) Agustus/BPS-Statistics Indonesia, August National Labor Force Survey

Tabel 3.2.2
Table

Penduduk Berumur 15 Tahun ke Atas Menurut Pendidikan Tertinggi yang Ditamatkan dan Jenis Kegiatan Selama Seminggu yang Lalu di Teluk Wondama, 2019
Population 15 Years of Age and Over by Educational Attainment and Type of Activity During the Previous Week in Teluk Wondama, 2019

Pendidikan Tertinggi yang Ditamatkan ¹ <i>Educational Attainment¹</i>	Angkatan Kerja/ <i>Economically Active</i>			Persentase Bekerja terhadap Angkatan Kerja <i>Percentage of Working to Economically Active</i>
	Bekerja <i>Working</i>	Pengangguran ² <i>Unemployment²</i>	Jumlah Angkatan Kerja <i>Total of Economically Active</i>	
(1)	(2)	(3)	(4)	(5)
0	5 929	128	6 057	97.9
1	2 072	77	2 149	96.4
2	4 764	283	5 047	94.4
3	1 853	0	1 853	100.00
Jumlah/Total	14 168	488	15 106	96.8

Lanjutan Tabel/Continued Table 3.2.2

Pendidikan Tertinggi yang Ditamatkan ¹ Educational Attainment ¹	Bukan Angkatan Kerja Not Economically Active	Jumlah Total	Persentase Angkatan Kerja terhadap Penduduk Usia Kerja Percentage of Economically Active to Working Age Population
(1)	(6)	(7)	(8)
0	2 790	8 847	68.5
1	1 854	4 003	53.7
2	1 490	6 537	77.2
3	166	2 019	91.8
Jumlah/Total	6 300	21 406	70.6

- Catatan/Note:
- ¹ 0. ≤ Sekolah Dasar (SD)/≤ Primary School
 1. Sekolah Menengah Pertama/Junior High School
 2. Sekolah Menengah Atas/Senior High School
 3. Perguruan Tinggi/Collage
 - ² 1. Mencari pekerjaan/Looking for work
 2. Mempersiapkan usaha/Establishing a new business/firm
 3. Merasa tidak mungkin mendapat pekerjaan/Hopeless of job
 4. Sudah punya pekerjaan tetapi belum mulai bekerja/Have a job in future start

Sumber/Source: BPS, Survei Angkatan Kerja Nasional (Sakernas) Agustus/BPS-Statistics Indonesia, August National Labor Force Survey

Tabel
Table 3.2.3

Penduduk Berumur 15 Tahun Ke Atas yang Bekerja Selama Seminggu yang Lalu Menurut Status Pekerjaan Utama dan Jenis Kelamin di Teluk Wondama, 2019
Population 15 Years of Age and Over who Worked During The Previous Week by Main Employment Status and Sex in Teluk Wondama, 2019

Status Pekerjaan Utama <i>Main Employment Status</i>	Laki-Laki <i>Male</i>	Perempuan <i>Female</i>	Jumlah <i>Total</i>
(1)	(2)	(3)	(4)
Berusaha sendiri <i>Own account worker</i>	2 259	772	3 031
Berusaha dibantu buruh tidak tetap/buruh tidak dibayar <i>Employer assisted by temporary worker/unpaid worker</i>	1 343	1 367	2 710
Berusaha dibantu buruh tetap/buruh dibayar <i>Employer assisted by permanent worker/paid worker</i>	585	54	639
Buruh/Karyawan/Pegawai/ <i>Employee</i>	3 498	1 511	5 009
Pekerja bebas <i>Casual worker</i>	950	241	1 191
Pekerja keluarga/tak dibayar <i>Family worker/unpaid worker</i>	785	1 253	2 038
Jumlah/Total	9 420	5 198	14 618

Catatan/Note: ...

Sumber/Source: BPS, Survei Angkatan Kerja Nasional (Sakernas) Agustus/BPS-Statistics Indonesia, August National Labor Force Survey

Tabel 3.2.4 Jumlah Penduduk Berumur 15 Tahun Keatas yang Bekerja Selama Seminggu yang Lalu Menurut Kelompok Umur dan Jenis Kelamin di Teluk Wondama, 2019
Population Aged 15 Years and Over Who Worked During the Previous Week by Age Group and Sex in Teluk Wondama, 2019

Kelompok Umur <i>Age Group</i>	Laki-Laki <i>Male</i>	Perempuan <i>Female</i>	Jumlah <i>Total</i>
(1)	(2)	(3)	(4)
15-19	587	219	806
20-24	1 125	357	1 482
25-29	1 103	672	1 775
30-34	1 452	884	2 336
35-39	1 301	668	1 969
40-44	1 109	708	1 817
45-49	1 045	568	1 613
50-54	755	414	1 169
55-59	418	303	721
60+	525	405	930
Jumlah/Total	9 420	5 198	14 618

Catatan/Note: ...

Sumber/Source: BPS, Survei Angkatan Kerja Nasional (Sakernas) Agustus/BPS-Statistics Indonesia, August National Labor Force Survey

Tabel 3.2.5
Table

Jumlah Penduduk Berumur 15 Tahun Ke Atas yang Bekerja Selama Seminggu yang Lalu Menurut Lapangan Pekerjaan Utama dan Jenis Kelamin di Teluk Wondama, 2019
Population Aged 15 Years and Over Who Worked During the Previous Week by Main Industry and Sex in Teluk Wondama, 2019

Kelompok Umur Age Group	Laki-Laki Male	Perempuan Female	Jumlah Total
(1)	(2)	(3)	(4)
Pertanian, Perkebunan, Kehutanan, Perburuan & Perikanan	2 979	1 833	4 812
Pertambangan dan Penggalian	356	282	638
Industri	211	122	333
Listrik, Gas dan Air Minum	20	0	20
Konstruksi	1 673	42	1 715
Perdagangan, Rumah Makan dan Jasa Akomodasi	1 279	1 324	2 603
Transportasi, Pergudangan dan Komunikasi	507	0	507
Lembaga Keuangan, Real Estate, Usaha Persewaan & Jasa Persh	144	129	273
Jasa Kemasyarakatan, Sosial dan Perorangan	2 251	1 466	3 717
Jumlah/Total	9 420	5 198	14 618

Catatan/Note: ...

Sumber/Source: BPS, Survei Angkatan Kerja Nasional (Sakernas) Agustus/BPS-Statistics Indonesia, August National Labor Force Survey

ISLAM

7.393 penganut

5 tempat ibadah

KRISTEN PROTESTAN
& KATHOLIK

24.688 penganut

93 tempat ibadah



HINDU

penganut 98

tempat ibadah 1



PENJELASAN TEKNIS**TECHNICAL NOTES**

- | | |
|--|---|
| <p>1. Tidak/belum pernah sekolah adalah mereka yang tidak pernah atau belum pernah terdaftar dan tidak pernah atau belum pernah aktif mengikuti pendidikan di suatu jenjang pendidikan formal. Termasuk juga yang tamat/belum tamat taman kanak-kanak tetapi tidak melanjutkan ke sekolah dasar.</p> | <p>1. <i>Not/never attending school is someone who has never attended or never been registered in a formal education, such as primary, secondary, and tertiary education. Those who just completed kindergarten are considered as never attended school.</i></p> |
| <p>2. Masih bersekolah adalah mereka yang terdaftar dan aktif mengikuti pendidikan formal dan nonformal (Paket A, B, atau C), baik pendidikan dasar, menengah maupun pendidikan tinggi. Bagi mahasiswa yang sedang cuti dianggap masih bersekolah.</p> | <p>2. <i>Attending school is someone who is currently attending primary, secondary, or tertiary education, including package A, package B, or package C. College student who postpones his/her study is considered as attending school.</i></p> |
| <p>3. Tidak bersekolah lagi adalah mereka yang pernah terdaftar dan aktif mengikuti pendidikan di suatu jenjang pendidikan formal dan nonformal (Paket A, B, atau C), tetapi pada saat pencacahan tidak lagi terdaftar dan tidak aktif mengikuti pendidikan.</p> | <p>3. <i>Not attending school anymore is someone who had enrolled and participated in formal and non-formal education in the past including package A, package B, or package C, but currently does not attend school.</i></p> |
| <p>4. Tamat sekolah adalah menyelesaikan pelajaran yang ditandai dengan lulus ujian akhir pada kelas atau tingkat terakhir suatu jenjang pendidikan di sekolah negeri maupun swasta dengan mendapatkan tanda tamat belajar/ijazah. Seseorang yang belum mengikuti pelajaran</p> | <p>4. <i>Completed particular level of education is someone who has completed particular level of education in private or public school and accepting graduation certificate. Someone who has never attended the highest grade but passed the final exam is considered as completed</i></p> |

pada kelas tertinggi tetapi telah mengikuti ujian akhir dan lulus dianggap tamat sekolah.

5. Rumah Sakit adalah tempat pemeriksaan dan perawatan kesehatan, biasanya berada di bawah pengawasan dokter/tenaga medis, yang melayani penderita yang sakit untuk berobat rawat jalan atau rawat inap.
6. Puskesmas (Pusat Kesehatan Masyarakat) adalah unit pelaksana teknis dinas kesehatan kabupaten/ kota yang mempunyai fungsi utama sebagai penyelenggara pelayanan kesehatan tingkat pertama. Wilayah kerja puskesmas maksimal adalah satu Distrik dan untuk dapat menjangkau wilayah kerjanya, puskesmas mempunyai jaringan pelayanan yang meliputi unit Puskesmas Pembantu (Pustu), unit Puskesmas Keliling (Puskel), dan unit bidan desa/komunitas (Peraturan Menteri Kesehatan RI No. 75 Tahun 2014 Tentang Pusat Kesehatan Masyarakat).
7. Imunisasi adalah memasukkan kuman atau racun penyakit tertentu yang sudah dilemahkan (vaksin) ke dalam tubuh dengan cara disuntik atau diminum (diteteskan dalam mulut) dengan maksud agar terjadi kekebalan tubuh terhadap penyakit tersebut.

particular level of education.

5. *Hospital is a place for health check, usually controlled/supervised by doctors/medical personnel to serve the ill patients to get outpatient or inpatient treatment services.*
6. *Public Health Center is technical implementation unit of regency health department that have the primary function as a first-level health care providers. The working area standard of public health center is one district and to reach their working areas, public health centers have a service network covering subsidiary of public health center, mobile public health center units, and midwife units (Regulation of the Minister of Health of Indonesia Number 75 Year 2014 about Public Health Center).*
7. *Immunization is putting enervated microbe of a certain disease into human body by injection or drinking (dropping into mouth) to make the body immune to that disease.*

8. Untuk mengukur kemiskinan, BPS menggunakan konsep kemampuan memenuhi kebutuhan dasar (basic needs approach). Dengan pendekatan ini, kemiskinan dipandang sebagai ketidakmampuan dari sisi ekonomi untuk memenuhi kebutuhan dasar makanan dan bukan makanan yang diukur dari sisi pengeluaran. Metode yang digunakan adalah menghitung Garis Kemiskinan (GK), yang terdiri dari dua komponen yaitu Garis Kemiskinan Makanan (GKM) dan Garis Kemiskinan Non-Makanan (GKNM). Penghitungan Garis Kemiskinan dilakukan secara terpisah untuk daerah perkotaan dan perdesaan.
 9. Penduduk miskin adalah penduduk yang memiliki rata-rata pengeluaran per kapita per bulan di bawah Garis Kemiskinan.
 10. Garis Kemiskinan Makanan (GKM) merupakan nilai pengeluaran kebutuhan minimum makanan yang disetarakan dengan 2.100 kkalori per kapita per hari. Garis Kemiskinan Non-Makanan (GKNM) adalah kebutuhan minimum untuk perumahan, sandang, pendidikan, kesehatan, dan kebutuhan dasar lainnya.
 11. Indeks Pembangunan Manusia (IPM) menjelaskan bagaimana penduduk dapat mengakses
8. *To measure poverty, BPS-Statistics Indonesia has used the concept of basic needs approach. Therefore, poverty is viewed as economic inability to fulfill food and non-food basic needs which are measured by consumption/expenditure. The method used is calculating poverty line, which consists of two components that are Food Poverty Line (FPL) and Non-Food Poverty Line (NFPL). The poverty line was calculated separately for urban and rural areas.*
 9. *A person whose expenditure per capita per month is below the poverty line is considered to be poor.*
 10. *The Food Poverty Line refers to the daily minimum requirement of 2,100 kcal per capita per day. The Non-Food Poverty Line refers to the minimum requirement for household necessities for clothing, education, health, and other basic individual needs.*
 11. *The Human Development Index (HDI) explains how people can access development results in*

hasil pembangunan dalam memperoleh pendapatan, kesehatan, pendidikan dan sebagainya. IPM diperkenalkan oleh UNDP pada tahun 1990 dan dipublikasikan secara berkala dalam laporan tahunan Human Development Report (HDR). IPM dibentuk oleh 3 (tiga) dimensi dasar: Umur panjang dan hidup sehat; pengetahuan; dan standar hidup layak.

obtaining income, health, education and so forth. HDI was introduced by United Nations Development Programme (UNDP) in 1990 and published periodically in the annual report of the Human Development Report. HDI was formed by three basic dimensions: a long and healthy life; knowledge; and a decent standard of living.

ULASAN

Pendidikan di Kabupaten Teluk Wondama belum bisa dikatakan maju. Hal ini dapat dilihat dari jumlah sekolah, jumlah pengajar dan jumlah murid di sana. Dalam satu kabupaten, terdapat 55 Sekolah Dasar (SD), 16 Sekolah Menengah Pertama (SMP) dan 5 Sekolah Menengah Atas (SMA)/ Sekolah Menengah Kejuruan (SMK).

Di bidang kesehatan, Kabupaten Teluk Wondama telah memiliki sarana-sarana sebagai berikut; 1 rumah sakit, 13 puskesmas, 33 puskesmas pembantu dan 4 apotek.

DESCRIPTION

Education in Teluk Wondama Regency cannot be said to be advance. This can be seen from number of schools, number of teachers and number of pupils in there. In a regency, there are 55 primary school, 16 junior high school and 5 senior high school.

In health, Teluk Wondama Regency has had health facility as follows: 1 hospital, 13 public health center, and 33 subsidiary of public health center & 4 pharmacy

Gambar 4.1 Jumlah Fasilitas Kesehatan di Kabupaten Teluk Wondama, 2019
Figures 4.1 Number of Health Facilities in Teluk Wondama, 2019

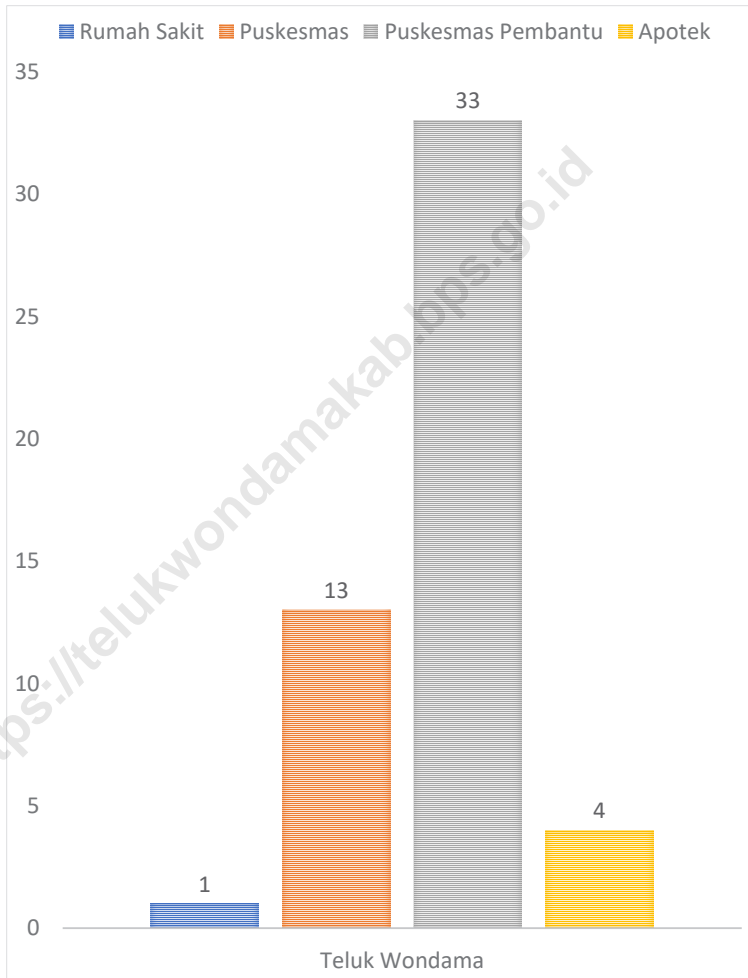

Sumber/Source : BPS, Pendataan Potensi Desa (Podes)/BPS-Statistics Indonesia, Village Potential Data Collecting (diolah)

4.1 PENDIDIKAN EDUCATION

Tabel
Table 4.1.1

Jumlah Sekolah, Guru, dan Murid Taman Kanak-Kanak (TK) di Bawah Kementerian Pendidikan dan Kebudayaan Menurut Kecamatan di Teluk Wondama, 2018/2019 dan 2019/2020
Number of Schools, Teachers, and Pupils in Kindergarten Under The Ministry of Education and Culture by Subdistrict in Teluk Wondama, 2018/2019 dan 2019/2020

Kecamatan Subdistrict	Sekolah/Schools					
	Negeri/Public		Swasta/Private		Jumlah/Total	
	2018/2019	2019/2020	2018/2019	2019/2020	2018/2019	2019/2020
(1)	(2)	(3)	(4)	(5)	(6)	(7)
Naikere	–	–	–	–	–	–
Wondiboi	2	1	–	3	2	4
Rasiei	–	–	–	6	–	6
Kuri Wamesa	–	–	–	1	–	1
Wasior	1	2	3	13	4	15
Teluk Duairi	2	1	–	1	2	2
Roon	–	–	1	3	1	3
Windesi	1	1	–	2	1	3
Nikiwar	–	–	–	2	–	2
Wamesa	–	–	–	2	–	2
Roswar	1	1	–	1	1	2
Rumberpon	–	–	–	–	–	–
Soug Jaya	1	–	–	1	1	1
Teluk Wondama	7	6	4	35	11	41

Lanjutan Tabel/*Continued Table 4.1.1*

Kecamatan Subdistrict	Guru ¹ /Teachers ¹					
	Negeri/Public		Swasta/Private		Jumlah/Total	
	2018/2019	2019/2020	2018/2019	2019/2020	2018/2019	2019/2020
(1)	(8)	(9)	(10)	(11)	(12)	(13)
Naikere	–	...	–	...	–	...
Wondiboi	9	3	–	5	9	8
Rasiei	–	...	–	12	–	12
Kuri Wamesa	–	...	–	3	–	3
Wasior	5	5	14	33	19	38
Teluk Duairi	10	5	–	4	10	9
Roon	–	...	2	4	2	4
Windesi	5	...	–	3	5	3
Nikiwar	–	...	–	6	–	6
Wamesa	–	...	–	...	–	...
Roswar	5	3	–	2	5	5
Rumberpon	–	...	–	...	–	...
Soug Jaya	3	...	–	4	3	4
Teluk Wondama	37	16	16	76	53	92

Lanjutan Tabel/*Continued Table 4.1.1*

Kecamatan Subdistrict	Murid/Students					
	Negeri/Public		Swasta/Private		Jumlah/Total	
	2018/2019	2019/2020	2018/2019	2019/2020	2018/2019	2019/2020
(1)	(14)	(15)	(16)	(17)	(18)	(19)
Naikere	–	...	–	...	–	...
Wondiboi	73	28	–	73	73	101
Rasiei	–	...	–	170	–	170
Kuri Wamesa	–	...	–	52	–	52
Wasior	21	57	152	502	173	559
Teluk Duairi	68	41	–	35	68	76
Roon	–	...	45	70	45	70
Windesi	88	...	–	56	–	56
Nikiwar	–	...	–	110	–	110
Wamesa	–	...	–	...	–	...
Roswar	51	44	–	33	51	77
Rumberpon	–	...	–	...	–	...
Soug Jaya	30	...	–	44	30	44
Teluk Wondama	331	170	197	1 145	528	1 315

Catatan/Note: ¹ Jumlah guru termasuk kepala sekolah dan guru/*The total of teachers including headmaster and teacher*

Sumber/Source: Kementerian Pendidikan dan Kebudayaan, Data Semester Ganjil/*Ministry of Educations and Culture, Odd Semester Data*

Tabel
Table 4.1.2

Jumlah Sekolah, Guru, dan Murid Raudatul Athfal (RA) di Bawah Kementerian Agama Menurut Kecamatan di Teluk Wondama, 2018/2019 dan 2019/2020
Number of Schools, Teachers, and Pupils in Raudatul Athfal (RA) Under The Ministry of Religious Affairs by Subdistrict in Teluk Wondama, 2018/2019 dan 2019/2020

Kecamatan Subdistrict	Sekolah/Schools		Guru/Teachers		Murid/Pupils	
	2018/2019	2019/2020	2018/2019	2019/2020	2018/2019	2019/2020
(1)	(2)	(3)	(4)	(5)	(6)	(7)
Naikere	-	-	-	-	-	-
Wondiboi	-	-	-	-	-	-
Rasiei	-	-	-	-	-	-
Kuri Wamesa	-	-	-	-	-	-
Wasior	-	1	-	4	-	5
Teluk Duairi	-	-	-	-	-	-
Roon	-	-	-	-	-	-
Windesi	-	-	-	-	-	-
Nikiwar	-	-	-	-	-	-
Wamesa	-	-	-	-	-	-
Roswar	-	-	-	-	-	-
Rumberpon	-	-	-	-	-	-
Soug Jaya	-	-	-	-	-	-
Teluk Wondama	1	1	6	4	5	5

Catatan/Note: ...

Sumber/Source: Kementerian Agama, Data Semester Ganjil/Ministry of Religious Affairs, Odd Semester Data

Tabel
Table 4.1.3

Jumlah Sekolah, Guru, dan Murid Sekolah Dasar (SD) di Bawah Kementerian Pendidikan dan Kebudayaan Menurut Kecamatan di Teluk Wondama 2018/2019 dan 2019/2020
Number of Schools, Teachers, and Pupils in Primary Schools Under The Ministry of Education and Culture by Subdistrict in Teluk Wondama, 2018/2019 dan 2019/2020

Kecamatan Subdistrict	Sekolah/Schools					
	Negeri/Public		Swasta/Private		Jumlah/Total	
	2018/2019	2019/2020	2018/2019	2019/2020	2018/2019	2019/2020
(1)	(2)	(3)	(4)	(5)	(6)	(7)
Naikere	4	5	-	-	4	5
Wondiboi	1	1	1	1	2	2
Rasiei	2	2	1	1	3	3
Kuri Wamesa	2	2	2	2	4	4
Wasior	4	4	5	5	9	9
Teluk Duairi	4	4	-	-	4	4
Roon	3	4	1	1	4	5
Windesi	3	3	1	1	4	4
Nikiwar	1	1	3	3	4	4
Wamesa	3	3	-	-	3	3
Roswar	2	2	-	-	2	2
Rumberpon	3	3	3	3	6	6
Soug Jaya	3	3	1	1	4	4
Teluk Wondama	35	37	18	18	53	55

Lanjutan Tabel/Continued Table 4.1.3

Kecamatan Subdistrict	Guru ¹ /Teachers ¹					
	Negeri/Public		Swasta/Private		Jumlah/Total	
	2018/2019	2019/2020	2018/2019	2019/2020	2018/2019	2019/2020
(1)	(8)	(9)	(10)	(11)	(12)	(13)
Naikere	9	14	-	-	9	14
Wondiboi	9	10	13	13	22	23
Rasiei	14	14	13	16	27	30
Kuri Wamesa	10	10	12	15	22	25
Wasior	47	58	47	44	94	102
Teluk Duairi	27	26	-	-	27	26
Roon	8	13	5	7	13	20
Windesi	10	14	6	7	16	21
Nikiwar	1	2	17	18	18	20
Wamesa	5	8	-	-	5	8
Roswar	8	11	-	-	8	11
Rumberpon	9	10	8	10	17	20
Soug Jaya	9	12	2	3	11	15
Teluk Wondama	166	202	123	133	289	335

Lanjutan Tabel/*Continued Table 4.1.3*

Kecamatan Subdistrict	Murid/Students					
	Negeri/Public		Swasta/Private		Jumlah/Total	
	2018/2019	2019/2020	2018/2019	2019/2020	2018/2019	2019/2020
(1)	(14)	(15)	(16)	(17)	(18)	(19)
Naikere	175	206	-	-	175	206
Wondiboi	89	83	310	340	399	423
Rasiei	286	319	303	302	589	621
Kuri Wamesa	68	75	172	188	240	263
Wasior	1 015	1 152	740	813	1 755	1 965
Teluk Duairi	325	342	-	-	325	342
Roon	203	254	74	140	277	394
Windesi	198	230	185	183	383	413
Nikiwar	44	43	223	296	267	339
Wamesa	169	180	-	-	169	180
Roswar	171	174	-	-	171	174
Rumberpon	146	173	226	194	372	367
Soug Jaya	93	86	68	65	161	151
Teluk Wondama	2 982	3 317	2 301	2 521	5 283	5 838

Catatan/Note: ¹ Jumlah guru termasuk kepala sekolah dan guru/*The total of teachers including headmaster and teacher*

Sumber/Source: Kementerian Pendidikan dan Kebudayaan, Data Semester Ganji/*Ministry of Educations and Culture, Odd Semester Data*

Tabel
Table 4.1.4**Jumlah Sekolah, Guru, dan Murid Madrasah Ibtidaiyah (MI) di Bawah Kementerian Agama Menurut Kecamatan Menurut Kecamatan di Teluk Wondama 2018/2019 dan 2019/2020****Number of Schools, Teachers, and Pupils in Madrasah Ibtidaiyah (MI) Under The Ministry of Religious Affairs by Subdistrict in Teluk Wondama, 2018/2019 dan 2019/2020**

Kecamatan Subdistrict	Sekolah/Schools		Guru/Teachers		Murid/Pupils	
	2018/2019	2019/2020	2018/2019	2019/2020	2018/2019	2019/2020
(1)	(2)	(3)	(4)	(5)	(6)	(7)
Naikere	-	-	-	-	-	-
Wondiboi	-	-	-	-	-	-
Rasiei	-	-	-	-	-	-
Kuri Wamesa	-	-	-	-	-	-
Wasior	-	1	-	16	-	305
Teluk Duairi	-	-	-	-	-	-
Roon	-	-	-	-	-	-
Windesi	-	-	-	-	-	-
Nikiwar	-	-	-	-	-	-
Wamesa	-	-	-	-	-	-
Roswar	-	-	-	-	-	-
Rumberpon	-	-	-	-	-	-
Soug Jaya	-	-	-	-	-	-
Teluk Wondama	1	1	15	16	239	305

Catatan/Note: ...

Sumber/Source: Kementerian Agama, Data Semester Ganjil/Ministry of Religious Affairs, Odd Semester Data

Tabel
Table 4.1.5

Jumlah Sekolah, Guru, dan Murid Sekolah Menengah Pertama (SMP) di Bawah Kementerian Pendidikan dan Kebudayaan Menurut Kecamatan di Teluk Wondama, 2018/2019 dan 2019/2020
Number of Schools, Teachers, and Pupils in Junior High Schools Under The Ministry of Education and Culture by Subdistrict in Teluk Wondama, 2018/2019 dan 2019/2020

Kecamatan Subdistrict	Sekolah/Schools					
	Negeri/Public		Swasta/Private		Jumlah/Total	
	2018/2019	2019/2020	2018/2019	2019/2020	2018/2019	2019/2020
(1)	(2)	(3)	(4)	(5)	(6)	(7)
Naikere	-	1	-	-	-	1
Wondiboy	-	-	-	-	-	-
Rasiey	2	2	-	-	2	2
Kuri Wamesa	-	-	-	-	-	-
Wasior	1	1	3	3	4	4
Duairi	2	2	-	-	2	2
Roon	1	1	-	-	1	1
Windesi	1	1	-	-	1	1
Nikiwar	1	1	-	-	1	1
Wamesa	1	1	-	-	1	1
Roswar	1	1	-	-	1	1
Rumberpon	1	1	-	-	1	1
Soug Jaya	1	1	-	-	1	1
Teluk Wondama	12	13	3	3	15	16

Lanjutan Tabel/*Continued Table 4.1.5*

Kecamatan Subdistrict	Guru /Teachers ¹					
	Negeri/Public		Swasta/Private		Jumlah/Total	
	2018/2019	2019/2020	2018/2019	2019/2020	2018/2019	2019/2020
(1)	(8)	(9)	(10)	(11)	(12)	(13)
Naikere	-	2	-	-	-	2
Wondiboy	-	-	-	-	-	-
Rasiey	22	21	-	-	22	21
Kuri Wamesa	-	-	-	-	-	-
Wasior	24	24	22	27	46	51
Duairi	18	16	-	-	18	16
Roon	6	7	-	-	6	7
Windesi	8	8	-	-	8	8
Nikiwar	4	5	-	-	4	5
Wamesa	6	4	-	-	6	4
Roswar	5	5	-	-	5	5
Rumberpon	6	6	-	-	6	6
Soug Jaya	1	2	-	-	1	2
Teluk Wondama	100	100	22	27	122	127

Lanjutan Tabel/*Continued Table 4.1.5*

Kecamatan Subdistrict	Murid/Students					
	Negeri/Public		Swasta/Private		Jumlah/Total	
	2018/2019	2019/2020	2018/2019	2019/2020	2018/2019	2019/2020
(1)	(14)	(15)	(16)	(17)	(18)	(19)
Naikere	-	11	-	-	-	11
Wondiboy	-	-	-	-	-	-
Rasiey	336	387	-	-	336	387
Kuri Wamesa	-	-	-	-	-	-
Wasior	560	574	338	353	898	927
Duairi	161	133	-	-	161	133
Roon	91	107	-	-	91	107
Windesi	125	119	-	-	125	119
Nikiwar	67	83	-	-	67	83
Wamesa	47	42	-	-	47	42
Roswar	43	28	-	-	43	28
Rumberpon	93	81	-	-	93	81
Soug Jaya	87	83	-	-	87	83
Teluk Wondama	1 610	1 648	338	353	1 948	2 001

Catatan/Note: ¹ Jumlah guru termasuk kepala sekolah dan guru/*The total of teachers including headmaster and teacher*

Sumber/Source: Kementerian Pendidikan dan Kebudayaan, Data Semester Ganjil/*Ministry of Educations and Culture, Odd Semester Data*

Tabel 4.1.6 Jumlah Sekolah, Guru, dan Murid Madrasah Tsanawiyah (MTs) di Bawah Kementerian Agama Menurut Kecamatan di Teluk Wondama, 2018/2019 dan 2019/2020
Number of Schools, Teachers, and Pupils in Madrasah Tsanawiyah (MTs) Under The Ministry of Religious Affairs by Subdistrict in Teluk Wondama , 2018/2019 dan 2019/2020

Kecamatan Subdistrict	Sekolah/Schools		Guru/Teachers		Murid/Pupils	
	2018/2019	2019/2020	2018/2019	2019/2020	2018/2019	2019/2020
(1)	(2)	(3)	(4)	(5)	(6)	(7)
Naikere	-	-	-	-	-	-
Wondiboy	-	-	-	-	-	-
Rasiey	-	-	-	-	-	-
Kuri Wamesa	-	-	-	-	-	-
Wasior	-	1	-	9	-	58
Duairi	-	-	-	-	-	-
Roon	-	-	-	-	-	-
Windesi	-	-	-	-	-	-
Nikiwar	-	-	-	-	-	-
Wamesa	-	-	-	-	-	-
Roswar	-	-	-	-	-	-
Rumberpon	-	-	-	-	-	-
Soug Jaya	-	-	-	-	-	-
Teluk Wondama	1	1	9	9	58	58

Catatan/Note: ...

Sumber/Source: Kementerian Agama, Data Semester Ganjil/Ministry of Religious Affairs, Odd Semester Data

Tabel
Table 4.1.7

Jumlah Sekolah, Guru, dan Murid Sekolah Menengah Atas (SMA) di Bawah Kementerian Pendidikan dan Kebudayaan Menurut Kecamatan di Teluk Wondama, 2018/2019 dan 2019/2020
Number of Schools, Teachers, and Pupils in Senior High Schools Under The Ministry of Education and Culture by Subdistrict in Teluk Wondama, 2018/2019 dan 2019/2020

Kecamatan Subdistrict	Sekolah/Schools					
	Negeri/Public		Swasta/Private		Jumlah/Total	
	2018/2019	2019/2020	2018/2019	2019/2020	2018/2019	2019/2020
(1)	(2)	(3)	(4)	(5)	(6)	(7)
Naikere	-	-	-	-
Wondiboy	1	1	1	1
Rasiey	-	-	-	-
Kuri Wamesa	-	-	-	-
Wasior	1	1	1	1
Duairi	-	-	-	-
Roon	-	-	-	-
Windesi	1	1	1	1
Nikiwar	-	-	-	-
Wamesa	-	-	-	-
Roswar	-	-	-	-
Rumberpon	-	-	-	-
Soug Jaya	-	-	-	-
Teluk Wondama	3	3	3	3

Lanjutan Tabel/*Continued Table 4.1.7*

Kecamatan Subdistrict	Guru ¹ /Teachers ¹					
	Negeri/Public		Swasta/Private		Jumlah/Total	
	2018/2019	2019/2020	2018/2019	2019/2020	2018/2019	2019/2020
(1)	(8)	(9)	(10)	(11)	(12)	(13)
Naikere	-	-	-	-
Wondiboy	11	12	11	12
Rasiey	-	-	-	-
Kuri Wamesa	-	-	-	-
Wasior	39	42	39	42
Duairi	-	-	-	-
Roon	-	-	-	-
Windesi	10	11	10	11
Nikiwar	-	-	-	-
Wamesa	-	-	-	-
Roswar	-	-	-	-
Rumberpon	-	-	-	-
Soug Jaya	-	-	-	-
Teluk Wondama	60	65	60	65

Lanjutan Tabel/*Continued Table 4.1.7*

Kecamatan Subdistrict	Murid/Students					
	Negeri/Public		Swasta/Private		Jumlah/Total	
	2018/2019	2019/2020	2018/2019	2019/2020	2018/2019	2019/2020
(1)	(14)	(15)	(16)	(17)	(18)	(19)
Naikere	-	-	-	-
Wondiboy	118	236	118	236
Rasiey	-	-	-	-
Kuri Wamesa	-	-	-	-
Wasior	627	709	627	709
Duairi	-	-	-	-
Roon	-	-	-	-
Windesi	116	126	116	126
Nikiwar	-	-	-	-
Wamesa	-	-	-	-
Roswar	-	-	-	-
Rumberpon	-	-	-	-
Soug Jaya	-	-	-	-
Teluk Wondama	861	1 071	861	1 071

Catatan/Note: ¹ Jumlah guru termasuk kepala sekolah dan guru/*The total of teachers including headmaster and teacher*

Sumber/Source: Kementerian Pendidikan dan Kebudayaan, Data Semester Ganjil/*Ministry of Educations and Culture, Odd Semester Data*

Tabel
Table 4.1.8

Jumlah Sekolah, Guru, dan Murid Madrasah Aliyah (MA) di Bawah Kementerian Agama Menurut Kecamatan di Teluk Wondama, 2018/2019 dan 2019/2020
Number of Schools, Teachers, and Pupils in Madrasah Aliyah Under The Ministry of Religious Affairs by Subdistrict in Teluk Wondama, 2018/2019 dan 2019/2020

Kecamatan Subdistrict	Sekolah/Schools		Guru/Teachers		Murid/Pupils	
	2018/2019	2019/2020	2018/2019	2019/2020	2018/2019	2019/2020
(1)	(2)	(3)	(4)	(5)	(6)	(7)
Naikere	-	-	-	-	-	-
Wondiboy	-	-	-	-	-	-
Rasiey	-	-	-	-	-	-
Kuri Wamesa	-	-	-	-	-	-
Wasior	-	-	-	-	-	-
Duairi	-	-	-	-	-	-
Roon	-	-	-	-	-	-
Windesi	-	-	-	-	-	-
Nikiwar	-	-	-	-	-	-
Wamesa	-	-	-	-	-	-
Roswar	-	-	-	-	-	-
Rumberpon	-	-	-	-	-	-
Soug Jaya	-	-	-	-	-	-
Telk Wondama	0	0	0	0	0	0

Catatan/Note: ...

Sumber/Source: Kementerian Agama, Data Semester Ganjil/Ministry of Religious Affairs, Odd Semester Data

Tabel
Table 4.1.9**Jumlah Sekolah, Guru, dan Murid Sekolah Menengah Kejuruan di Bawah Kementerian Pendidikan Menurut Kecamatan di Teluk Wondama, 2018/2019 dan 2019/2020**
Number of Schools, Teachers, and Pupils in Vocational High School Under the Ministry of Education by Subdistrict in Teluk Wondama, 2018/2019 and 2019/2020

Kecamatan Subdistrict	Sekolah/Schools					
	Negeri/Public		Swasta/Private		Jumlah/Total	
	2018/2019	2019/2020	2018/2019	2019/2020	2018/2019	2019/2020
(1)	(2)	(3)	(4)	(5)	(6)	(7)
Naikere	-	-	-	-	-	-
Wondiboy	-	-	-	-	-	-
Rasiey	1	1	-	-	1	1
Kuri Wamesa	-	-	-	-	-	-
Wasior	-	-	1	1	1	1
Duairi	-	-	-	-	-	-
Roon	-	-	-	-	-	-
Windesi	-	-	-	-	-	-
Nikiwar	-	-	-	-	-	-
Wamesa	-	-	-	-	-	-
Roswar	-	-	-	-	-	-
Rumberpon	-	-	-	-	-	-
Soug Jaya	-	-	-	-	-	-
Teluk Wondama	1	1	1	1	2	2

Lanjutan Tabel/Continued Table 4.1.9

Kecamatan Subdistrict	Guru ¹ /Teachers ¹					
	Negeri/Public		Swasta/Private		Jumlah/Total	
	2018/2019	2019/2020	2018/2019	2019/2020	2018/2019	2019/2020
(1)	(8)	(9)	(10)	(11)	(12)	(13)
Naikere	-	-	-	-	-	-
Wondiboy	-	-	-	-	-	-
Rasiey	22	22	-	-	22	22
Kuri Wamesa	-	-	-	-	-	-
Wasior	-	-	11	12	11	12
Duairi	-	-	-	-	-	-
Roon	-	-	-	-	-	-
Windesi	-	-	-	-	-	-
Nikiwar	-	-	-	-	-	-
Wamesa	-	-	-	-	-	-
Roswar	-	-	-	-	-	-
Rumberpon	-	-	-	-	-	-
Soug Jaya	-	-	-	-	-	-
Teluk Wondama	22	22	11	12	33	34

Lanjutan Tabel/*Continued Table* 4.1.9

Kecamatan Subdistrict	Murid/Students					
	Negeri/Public		Swasta/Private		Jumlah/Total	
	2018/2019	2019/2020	2018/2019	2019/2020	2018/2019	2019/2020
(1)	(14)	(15)	(16)	(17)	(18)	(19)
Naikere	-	-	-	-	-	-
Wondiboy	-	-	-	-	-	-
Rasiey	239	243	-	-	239	243
Kuri Wamesa	-	-	-	-	-	-
Wasior	-	-	37	46	37	46
Duairi	-	-	-	-	-	-
Roon	-	-	-	-	-	-
Windesi	-	-	-	-	-	-
Nikiwar	-	-	-	-	-	-
Wamesa	-	-	-	-	-	-
Roswar	-	-	-	-	-	-
Rumberpon	-	-	-	-	-	-
Soug Jaya	-	-	-	-	-	-
Teluk Wondama	239	243	37	46	276	289

Catatan/Note: ...

Sumber/Source: Kementerian Agama, Data Semester Ganjil/Ministry of Religious Affairs, Odd Semester Data

Tabel 4.1.10 Jumlah Desa¹/Kelurahan yang Memiliki Fasilitas Sekolah Menurut Kecamatan dan Tingkat Pendidikan di Teluk Wondama, 2014– 2019
Number of Village Having Educational Facilities by Subdistrict and Educational Level in Teluk Wondama 2014– 2019

Kecamatan Subdistrict	SD Primary School		
	2014	2018	2019
(1)	(2)	(3)	(4)
Naikere	2	4	3
Wondiboy	2	2	2
Rasiey	3	3	3
Kuri Wamesa	4	4	4
Wasior	8	8	8
Duairi	3	3	3
Roon	3	4	4
Windesi	4	4	4
Nikiwar	3	3	3
Wamesa	3	3	3
Roswar	3	2	2
Rumberpon	6	7	6
Soug Jaya	4	4	4
Teluk Wondama	48	51	49

Lanjutan Tabel/*Continued Table* 4.1.10

Kecamatan Subdistrict	SMP Junior High School		
	2014	2018	2019
(1)	(5)	(6)	(7)
Naikere	-	-	-
Wondiboy	1	1	1
Rasiey	1	2	2
Kuri Wamesa	-	-	-
Wasior	2	3	3
Duairi	2	2	2
Roon	-	1	1
Windesi	1	1	1
Nikiwar	-	1	1
Wamesa	1	1	1
Roswar	-	1	1
Rumberpon	1	2	1
Soug Jaya	-	1	1
Teluk Wondama	9	16	15

Lanjutan Tabel/*Continued Table* 4.1.10

Kecamatan Subdistrict	SMA Senior High School		
	2014	2018	2019
(1)	(8)	(9)	(10)
Naikere	-	-	-
Wondiboy	-	1	1
Rasiey	-	-	-
Kuri Wamesa	-	-	-
Wasior	1	1	1
Duairi	-	-	-
Roon	-	-	-
Windesi	1	1	1
Nikiwar	-	-	-
Wamesa	-	-	-
Roswar	-	-	-
Rumberpon	-	-	-
Soug Jaya	-	-	-
Teluk Wondama	2	3	3

Lanjutan Tabel/*Continued Table* 4.1.10

Kecamatan Subdistrict	SMK Vocational School		
	2014	2018	2019
(1)	(11)	(12)	(13)
Naikere	-	-	-
Wondiboy	-	-	-
Rasiey	1	1	1
Kuri Wamesa	-	-	-
Wasior	1	1	1
Duairi	-	-	-
Roon	-	-	-
Windesi	-	-	-
Nikiwar	-	-	-
Wamesa	-	-	-
Roswar	-	-	-
Rumberpon	-	-	-
Soug Jaya	-	-	-
Teluk Wondama	2	2	2

Lanjutan Tabel/Continued Table 4.1.10

Kecamatan Subdistrict	Perguruan Tinggi University		
	2014	2018	2019
(1)	(14)	(15)	(16)
Naikere	-	-	-
Wondiboy	-	-	-
Rasiey	-	-	-
Kuri Wamesa	-	-	-
Wasior	-	-	-
Duairi	-	-	-
Roon	-	-	-
Windesi	-	-	-
Nikiwar	-	-	-
Wamesa	-	-	-
Roswar	-	-	-
Rumberpon	-	-	-
Soug Jaya	-	-	-
Teluk Wondama	-	-	-

Catatan/Note: ¹ Desa pada tabel ini termasuk Unit Permukiman Transmigrasi (UPT) yang masih dibina oleh kementerian terkait dan nagari di Provinsi Sumatera Barat/Villages in this table include Transmigration Settlement Unit which is still fostered by the relevant ministries and the nagari in the Province of Sumatera Barat

Sumber/Source: BPS, Pendataan Potensi Desa (Podes)/ BPS-Statistics Indonesia, Village Potential Data Collection

Tabel
Table 4.1.11

Angka Partisipasi Murni (APM) dan Angka Partisipasi Kasar (APK) Menurut Jenjang Pendidikan di Teluk Wondama, 2018 dan 2019
Net Participation Rates and Gross Participation Rates by Educational Level in Teluk Wondama, 2018 and 2019

Jenjang Pendidikan Educational Level	Angka Partisipasi Murni (APM) Net Participation Rates		Angka Partisipasi Kasar (APK) Gross Participation Rates	
	2018	2019	2018	2019
(1)	(2)	(3)	(4)	(5)
SD/MI Elementary School	90.82	92.13	116.53	117.02
SMP/MTs Junior High School	65.30	66.36	102.49	94.45
SMA/SMK/MA Senior High School	38.97	39.52	46.10	64.74

Catatan/Note: ...

Sumber/Source: BPS, Survei Sosial Ekonomi Nasional (Susenas)/BPS-Statistics Indonesia, National Socioeconomic Survey

Tabel 4.1.12 **Persentase Penduduk Berumur 15 Tahun ke Atas yang Melek Huruf Menurut Kelompok Umur di Teluk Wondama, 2018 dan 2019**
Table 4.1.12 **Percentage of Literate People Aged 15 Years and Over by Age Group in Teluk Wondama, 2018 and 2019**

Kelompok Umur Age Group	2018	2019
(1)	(2)	(3)
15–19	98.84	100.00
20–24	98.00	98.30
25–29	97.54	96.39
30–34	94.93	97.94
35–39	100.00	98.53
40–44	94.30	94.95
45–49	100.00	99.92
50+	95.33	97.62
Jumlah/Total	97.36	97.95
15–24	98.42	99.15
15–44	97.38	97.81
15+	97.25	97.95
45+	96.86	98.37

Catatan/Note: ...

Sumber/Source: BPS, Survei Sosial Ekonomi Nasional (Susenas)/BPS-Statistics Indonesia, National Socioeconomic Survey

4.2 KESEHATAN HEALTH

Tabel 4.2.1 **Jumlah Desa¹/Kelurahan Yang Memiliki Sarana Kesehatan Menurut Kecamatan di Teluk Wondama, 2014–2019**
Table 4.2.1 **Number of Villages¹/Kelurahan Having Health Facilities by Subdistrict in Teluk Wondama, 2014–2019**

Kecamatan Subdistrict	Rumah Sakit Hospital		
	2014	2018	2019
(1)	(2)	(3)	(4)
Naikere	-	-	-
Wondiboy	-	-	-
Rasiey	-	-	-
Kuri Wamesa	-	-	-
Wasior	-	1	1
Duairi	-	-	-
Roon	-	-	-
Windesi	-	-	-
Nikiwar	-	-	-
Wamesa	-	-	-
Roswar	-	-	-
Rumberpon	-	-	-
Soug Jaya	-	-	-
Teluk Wondama	-	1	1

Lanjutan Tabel/*Continued Table 4.2.1*

Kecamatan <i>Subdistrict</i>	Rumah Sakit Bersalin <i>Maternity Hospital</i>		
	2014	2018	2019
(1)	(5)	(6)	(7)
Naikere	-	-	-
Wondiboy	-	-	-
Rasiey	-	-	-
Kuri Wamesa	-	-	-
Wasior	-	-	-
Duairi	-	-	-
Roon	-	-	-
Windesi	-	-	-
Nikiwar	-	-	-
Wamesa	-	-	-
Roswar	-	-	-
Rumberpon	-	-	-
Soug Jaya	-	-	-
Teluk Wondama	0	0	0

Lanjutan Tabel/*Continued Table 4.2.1*

Kecamatan Subdistrict	Poliklinik Polyclinic		
	2014	2018	2019
(1)	(8)	(9)	(10)
Naikere	-	-	-
Wondiboy	1	-	-
Rasiey	-	-	-
Kuri Wamesa	-	-	-
Wasior	-	-	-
Duairi	1	-	-
Roon	-	-	-
Windesi	-	-	-
Nikiwar	-	-	-
Wamesa	-	-	-
Roswar	-	-	-
Rumberpon	-	-	-
Soug Jaya	-	-	-
Teluk Wondama	2	0	0

Lanjutan Tabel/Continued Table 4.2.1

Kecamatan Subdistrict	Puskesmas Public Health Center		
	2014	2018	2019
(1)	(11)	(12)	(13)
Naikere	-	-	-
Wondiboy	1	1	1
Rasiey	-	-	-
Kuri Wamesa	-	-	1
Wasior	-	1	1
Duairi	1	2	2
Roon	-	1	1
Windesi	1	1	1
Nikiwar	1	1	1
Wamesa	1	1	1
Roswar	-	1	1
Rumberpon	1	1	2
Soug Jaya	-	-	1
Teluk Wondama	6	9	13

Lanjutan Tabel/*Continued Table 4.2.1*

Kecamatan <i>Subdistrict</i>	Puskesmas Pembantu <i>Subsidiary of Public Health Center</i>		
	2014	2018	2019
(1)	(14)	(15)	(16)
Naikere	1	3	2
Wondiboy	1	1	–
Rasiey	5	4	4
Kuri Wamesa	3	6	3
Wasior	4	7	5
Duairi	3	2	2
Roon	3	2	4
Windesi	0	3	3
Nikiwar	3	3	3
Wamesa	2	2	–
Roswar	3	1	1
Rumberpon	4	2	4
Soug Jaya	4	1	2
Teluk Wondama	36	37	33

Lanjutan Tabel/Continued Table 4.2.1

Kecamatan Subdistrict	Apotek Pharmacy		
	2014	2018	2019
(1)	(17)	(18)	(19)
Naikere	-	-	-
Wondiboy	1	-	-
Rasiey	-	-	-
Kuri Wamesa	-	-	-
Wasior	2	4	4
Duairi	-	-	-
Roon	-	-	-
Windesi	-	-	-
Nikiwar	-	-	-
Wamesa	-	-	-
Roswar	-	-	-
Rumberpon	-	-	-
Soug Jaya	-	-	-
Teluk Wondama	3	4	4

Catatan/Note: ¹ Desa pada tabel ini termasuk Unit Permukiman Transmigrasi (UPT) yang masih dibina oleh kementerian terkait dan nagari di Provinsi Sumatera Barat/Villages in this table include Transmigration Settlement Unit which is still fostered by the relevant ministries and the nagari in the Province of Sumatera Barat

Sumber/Source: BPS, Pendataan Potensi Desa (Podes)/BPS-Statistics Indonesia, Village Potential Data Collecting

Tabel 4.2.2 Jumlah Tenaga Kesehatan Menurut Kecamatan, 2019
Table Number of Medical Personnel by Subdistrict, 2019

Kecamatan Subdistrict	Dokter Doctor	Perawat Nurse	Bidan Midwife	Farmasi Pharma- ceutical	Ahli Gizi Nutritionist
(1)	(2)	(3)	(4)	(5)	(6)
Naikere	-	6	3	-	3
Wondiboy	2	35	10	2	12
Rasiey	-	-	-	-	-
Kuri Wamesa	-	2	1	-	-
Wasior	4	41	9	4	27
Duairi	1	16	12	1	10
Roon	-	2	1	-	-
Windsesi	2	9	10	1	9
Nikiwar	-	5	2	-	-
Wamesa	1	9	6	1	7
Roswar	-	2	3	-	2
Rumberpon	1	8	6	1	4
Soug Jaya	-	1	1	-	1
Teluk Wondama	11	136	64	10	75

Catatan/Note: ...

Sumber/Source: Kementerian Kesehatan, <http://sisdmk.bppsdmk.kemkes.go.id> Ministry of Health, <http://sisdmk.bppsdmk.kemkes.go.id>

Tabel 4.2.3 **Persentase Wanita Umur 10-54 Tahun yang Pernah Kawin Menurut Alat KB Yang sedang digunakan, 2018 dan 2019**
Percentage of Women Aged 10-54 Years Old that Has Been Married According to the Family Planning Device being used, 2018 and 2019

Alat KB	2018	2019
(1)	(2)	(3)
MOW	0.00	5.71
MOP	0.00	0.00
IUD/AKDR/spiral	1.84	6.19
Suntikan	57.46	48.48
Susuk KB/Implan	24.26	14.61
Pil	13.76	12.15
Kondom Pria	0.00	0.00
Kondom Wanita	0.00	0.00
Metode Menyusui alami	0.00	0.00
Pantang Berkala	1.52	2.83
Lainnya	1.16	10.04
Total	100.00	100.00

Catatan/Note: ...

Sumber/Source: .BPS, Survei Sosial Ekonomi Nasional Maret/BPS-Statistics Indonesia, March National Socioeconomic Survey

Tabel 4.2.4
Table

Jumlah Kasus Penyakit menurut Distrik di Kabupaten Teluk Wondama, 2019
Number of Disease Cases by District in Teluk Wondama Regency, 2019

Kecamatan Subdistrict	HIV/AIDS	IMS	DBD	Diare	TB	Malaria
(1)	(2)	(3)	(4)	(5)	(6)	(7)
Naikere	4	2	-	88	-	33
Wondiboy	14	1	-	249	8	97
Rasiey	19	-	-	-	4	-
Kuri Wamesa	4	5	-	28	10	400
Wasior	45	4	1	744	64	553
Duairi	2	4	-	143	7	37
Roon	2	-	-	-	-	-
Windesi	1	-	-	22	2	8
Nikiwar	1	-	-	19	-	-
Wamesa	3	-	-	33	3	2
Roswar	5	-	-	27	2	21
Rumberpon	1	-	-	55	2	15
Soug Jaya	2	-	-	-	-	-
Teluk Wondama	103	16	1	1 408	102	1 166

Catatan/Note: ...

Sumber/Source: Dinas Kesehatan Kabupaten Teluk Wondama/Ministry of Healthy Teluk Wondama Regency

Tabel 4.2.5 Jumlah Bayi Lahir, BBLR, BBLR dirujuk, dan Bergizi Buruk Menurut Distrik di Kabupaten Teluk Wondama, 2019
Number of Birth Babies, LBW, LBW referred, and Poor Nutrition by District in Teluk Wondama Regency, 2019

Kecamatan Subdistrict	Bayi Lahir Hidup	BBLR		Gizi Buruk
		Jumlah	Dirujuk	
(1)	(2)	(3)	(4)	(5)
Naikere	20	2	2	2
Wondiboy	51	2	2	2
Rasiey	36	-	-	-
Kuri Wamesa	45	1	1	1
Wasior	156	1	1	1
Duairi	10	1	1	1
Roon	27	1	1	1
Windesi	30	1	1	1
Nikiwar	12	-	-	-
Wamesa	14	-	-	-
Roswar	12	-	-	-
Rumberpon	23	-	-	-
Soug Jaya	6	-	-	-
Teluk Wondama	442	9	9	9

Catatan/Note: ...

Sumber/Source: Dinas Kesehatan Kabupaten Teluk Wondama/Ministry of Healthy Teluk Wondama Regency

4.3 AGAMA DAN SOSIAL LAINNYA RELIGION AND OTHER SOCIAL AFFAIRS

Tabel 4.3.1 Jumlah Penduduk Menurut Kecamatan dan Agama yang Dianut di Teluk Wondama, 2018
Population by Subdistrict and Religion in Teluk Wondama, 2018

Kecamatan Subdistrict	Islam	Protestan Protestant	Katolik Catholic	Hindu	Budha Buddha	Lainnya Others
(1)	(2)	(3)	(4)	(5)	(6)	(7)
Naikere	20	461	3	-	-	-
Wondiboy	517	1 213	30	12	-	-
Rasiey	565	1 778	5	16	-	-
Kuri Wamesa	213	1 002	17	1	-	-
Wasior	4 295	11 552	728	57	-	-
Duairi	808	1 500	34	11	-	-
Roon	92	1 452	1	-	-	-
Windesi	320	1 468	12	-	-	-
Nikiwar	244	710	5	-	-	-
Wamesa	56	504	9	-	-	-
Roswar	54	345	8	-	-	-
Rumberpon	137	1 539	8	1	-	-
Soug Jaya	72	302	2	-	-	-
Teluk Wondama	7 393	23 826	862	98	-	-

Catatan/Note: ...

Sumber/Source: Kementerian Agama Kabupaten Teluk Wondama/Ministry of Religious Affairs in Teluk Wondama

Tabel 4.3.2 Jumlah Tempat Peribadatan Menurut Kecamatan di Teluk Wondama, 2018
Table Number of Places of Worship by Subdistrict in Teluk Wondama, 2018

Kecamatan Subdistrict	Masjid Mosque	Mushola Pray Room	Gereja Protestan Protestant Church	Gereja Katholik Catholic Church	Pura Temple	Vihara
(1)	(2)	(3)	(4)	(5)	(6)	(7)
Naikere	-	-	5	-	-	-
Wondiboy	-	-	2	-	-	-
Rasiey	-	1	7	-	-	-
Kuri Wamesa	-	-	4	-	-	-
Wasior	1	1	26	1	1	-
Duairi	-	1	10	-	-	-
Roon	-	-	3	-	-	-
Windesi	1	-	9	-	-	-
Nikiwar	-	-	5	-	-	-
Wamesa	-	-	4	-	-	-
Roswar	-	-	3	-	-	-
Rumberpon	-	-	11	-	-	-
Soug Jaya	-	-	4	-	-	-
Teluk Wondama	2	3	92	1	1	-

Catatan/Note: ...

Sumber/Source: Kementerian Agama Kabupaten Teluk Wondama/Ministry of Religious Affairs in Teluk Wondama

Tabel
Table 4.3.3**Jumlah Desa¹/Kelurahan yang Mengalami Bencana Alam²
Menurut Kecamatan di Teluk Wondama, 2011–2018**
**Number of Villages¹/Kelurahan that Had Natural Disaster²
by Subdistrict in Teluk Wondama, 2011–2018**

Kecamatan Subdistrict	Banjir/Flood		
	2011	2014	2018
(1)	(2)	(3)	(4)
Naikere	3	-	1
Wondiboy	-	-	-
Rasiey	2	-	-
Kuri Wamesa	-	1	1
Wasior	-	-	-
Duairi	3	1	-
Roon	-	-	-
Windesi	3	-	2
Nikiwar	-	-	1
Wamesa	1	-	1
Roswar	-	-	-
Rumberpon	-	-	-
Soug Jaya	-	-	-
Teluk Wondama	12	2	6

Lanjutan Tabel/*Continued Table 4.3.3*

Kecamatan <i>Subdistrict</i>	Gempa Bumi/ <i>Earthquake</i>		
	2011	2014	2018
(1)	(5)	(6)	(7)
Naikere	-	-	-
Wondiboy	-	-	-
Rasiey	-	-	-
Kuri Wamesa	-	-	-
Wasior	1	-	2
Duairi	-	-	-
Roon	-	-	-
Windesi	-	-	-
Nikiwar	-	-	-
Wamesa	-	-	-
Roswar	-	-	-
Rumberpon	-	-	-
Soug Jaya	-	1	-
Teluk Wondama	1	1	2

Lanjutan Tabel/*Continued Table* 4.3.3

Kecamatan <i>Subdistrict</i>	Tanah Longsor/ <i>Landslide</i>		
	2011	2014	2018
(1)	(8)	(9)	(10)
Naikere	-	-	2
Wondiboy	-	-	-
Rasiey	-	-	-
Kuri Wamesa	-	1	-
Wasior	-	-	-
Duairi	1	-	-
Roon	-	-	1
Windesi	-	-	-
Nikiwar	-	-	-
Wamesa	1	-	-
Roswar	-	-	-
Rumberpon	-	-	-
Soug Jaya	-	-	-
Teluk Wondama	2	1	3

Catatan/*Note*: ¹ Desa pada tabel ini termasuk Unit Permukiman Transmigrasi (UPT) yang masih dibina oleh kementerian terkait dan nagari di Provinsi Sumatera Barat/*Villages in this table are included in Transmigration Settlement Unit which is still fostered by the relevant ministries and the nagari in the Province of Sumatera Barat*

² Terjadi dalam tiga tahun terakhir sampai dengan saat pencacahan/*Occured during the last three years by the time of enumeration*

Sumber/*Source*: BPS, Pendataan Potensi Desa (Podes)/*BPS-Statistics Indonesia, Village Potential Data Collecting*

4.4 KEMISKINAN POVERTY

Tabel 4.4.1 Garis Kemiskinan, Jumlah, dan Persentase Penduduk Miskin di Teluk Wondama, 2012–2019
Poverty Line, Number, and Percentage of Poor People in Teluk Wondama, 2012–2019

Tahun Year	Garis Kemiskinan (rupiah/kapita/bulan) <i>Poverty Line</i> (rupiah/capita/month)	Jumlah Penduduk Miskin (ribu) <i>Number of Poor People</i> (thousand)	Persentase Penduduk Miskin <i>Percentage of Poor</i> <i>People</i>
(1)	(2)	(3)	(4)
2012	378.048	10.48	38.43
2013	403.964	11.25	39.43
2014	431.100	11.29	38.81
2015	4466.542	11.15	37.44
2016	456.709	11.08	36.37
2017	488.233	11.3	36.37
2018	508.345	10.53	33.32
2019	557.702	10.48	32.42

Catatan/Note: ...

Sumber/Source: .BPS, Survei Sosial Ekonomi Nasional Maret/BPS-Statistics Indonesia, March National Socioeconomic Survey

Tabel
Table 4.4.2

Indeks Kedalaman Kemiskinan dan Indeks Keparahan Kemiskinan di Teluk Wondama, 2012–2019
Poverty Gap Index and Poverty Severity Index in Teluk Wondama, 2012–2019

Tahun Year	Indeks Kedalaman Kemiskinan Poverty Gap Index	Indeks Keparahan Kemiskinan Poverty Severity Index
(1)	(2)	(3)
2012	12.25	4.95
2013	8.72	2.77
2014	11.04	4.18
2015	12.47	5.36
2016	10.52	4.26
2017	10.01	3.91
2018	6.88	1.90
2019	8.76	3.36

Catatan/Note: ...

Sumber/Source: .BPS, Survei Sosial Ekonomi Nasional Maret/BPS-Statistics Indonesia, March National Socioeconomic Survey

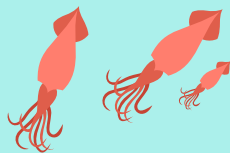

5631 ton

Produksi Perikanan Laut

6 Kapal Motor

182 Perahu Tanpa Motor

366 Perahu Motor Tempel



<https://telukwondamakab.bps.go.id>

PENJELASAN TEKNIS

1. Lahan sawah adalah lahan pertanian yang berpetak-petak dan dibatasi oleh pematang (galangan), saluran untuk menahan/ menyalurkan air, yang biasanya ditanami padi sawah tanpa memandang dari mana diperoleh atau status lahan tersebut. Lahan yang dimaksud termasuk lahan yang terdaftar di Pajak Bumi Bangunan, luran Pembangunan Daerah, lahan bengkok, lahan serobotan, lahan rawa yang ditanami padi dan lahan bekas tanaman tahunan yang telah dijadikan sawah, baik yang ditanami padi, palawija atau tanaman semusim lainnya.
2. Tegall/Kebun adalah lahan pertanian bukan sawah (lahan kering) yang ditanami tanaman semusim atau tahunan dan terpisah dengan halaman sekitar rumah serta penggunaannya tidak berpindah pindah.
3. Ladang/Huma adalah lahan pertanian bukan sawah (lahan kering) yang biasanya ditanami tanaman semusim dan penggunaannya hanya semusim atau dua musim, kemudian akan ditinggalkan bila sudah tidak subur lagi (berpindah-pindah). Kemungkinan lahan ini beberapa tahun kemudian akan dikerjakan kembali jika sudah subur.

TECHNICAL NOTES

1. *Wetland is agricultural land that separated by small dykes to resist water, where the main crop is usually wetland paddy without considering where it is got from or the status of the land. It includes the land that is registered at land income tax office, regional development contribution, 'bengkok' land, illegal ownership, swamps for rice cultivation, and annual crop land mark that has been used as rice field, which are both planted with paddy, secondary crops or the other seasonal crops.*
2. *Dry field/Garden is an dryland (unirrigated land) which is planted with seasonal or annual crops and separately from the yard around the house without shifting.*
3. *Unirrigated agricultural field / Shifting cultivation land is dryland (unirrigated land) that usually is cultivated for seasonal crops and utilized only for one or two seasons, then it will be left when it is not fertile (shifting). Maybe, this land will be used again in a few years if it has been fertile.*

4. Data pokok tanaman pangan yang dikumpulkan adalah luas panen dan produktivitas (hasil per hektar). Produksi tanaman pangan merupakan hasil perkalian antara luas panen dengan produktivitas. Pengumpulan data luas panen dilakukan setiap bulan dengan pendekatan area Distrik di seluruh wilayah Indonesia. Pengumpulan data produktivitas dilakukan melalui pengukuran langsung pada plot ubinan berukuran $2\frac{1}{2}$ m x $2\frac{1}{2}$ m. Pengumpulan data produktivitas dilakukan setiap subround (empat bulanan) pada waktu panen petani.
4. *The main food crops data collected consists of harvested area and productivity (yield per hectare). Food crops production is generated by harvested area multiplied by productivity. The harvested area data is collected every month using sub district area approach in all sub district in Indonesia. The productivity data collection is conducted by a direct measurement in $2\frac{1}{2}$ m x $2\frac{1}{2}$ m crop cutting plot. The productivity measurement is conducted in every subround (four monthly) at the time when farmers are harvesting their crops.*
5. Tanaman sayuran dan buah-buahan semusim. Tanaman sayuran semusim adalah tanaman sumber vitamin, garam mineral dan lain-lain yang dikonsumsi dari bagian tanaman yang berupa daun, bunga, buah, dan umbinya, yang berumur kurang dari satu tahun. Tanaman buah-buahan semusim adalah tanaman sumber vitamin, garam mineral, dan lain-lain yang dikonsumsi dari bagian tanaman yang berupa buah, berumur kurang dari satu tahun, tidak berbentuk pohon/rumpun tetapi menjalar dan berbatang lunak.
5. *Seasonal vegetable and fruit plants. Seasonal vegetable plants are plants which are the sources of vitamin, mineral salt, etc, consumed from the part of the plant in the form of leaf, flower, fruit, and root with the age of less than one year. Seasonal fruit plants are plants which are the sources of vitamin, mineral salt, etc, consumed from the part of the plant in the form of fruits. These plants are creeps with the age of less than one year.*
6. Tanaman buah-buahan dan sayuran tahunan. Tanaman buah-buahan tahunan adalah tanaman sumber vitamin,
6. *Annual fruit and vegetable plants. Annual fruit plants are plants which are the sources of vitamin, contained mineral salt, etc,*

garam mineral, dan lain-lain yang dikonsumsi dari bagian tanaman yang berupa buah dan merupakan tanaman tahunan. Tanaman sayuran tahunan adalah tanaman sumber vitamin, garam mineral, dan lain-lain yang dikonsumsi dari bagian tanaman yang berupa daun dan atau buah yang berumur lebih dari satu tahun.

consumed from the part of plant in the form of fruit and more than one year of age. Annual vegetable plants are plants which are the sources of vitamin, contained mineral salt, etc, consumed from the part of the plant in the form of vegetable and more than one year of age.

7. Tanaman biofarmaka adalah tanaman yang bermanfaat untuk obat-obatan, kosmetik, dan kesehatan yang dikonsumsi atau digunakan dari bagian-bagian tanaman seperti daun, batang, buah, umbi (rimpang) ataupun akar.

7. Medicinal plants are plants which are useful for medicine. It is consumed from part of the plant such as leaf, flower, fruit, tuber, and root.
8. Tanaman hias adalah tanaman yang mempunyai nilai keindahan baik bentuk, warna daun, tajuk maupun bunganya, sering digunakan untuk penghias pekarangan dan lain sebagainya.

8. Ornamental plants are plants which have a beauty value, either in shape, colour of leaf or crown of flower, and they are often used as a yard decorator.
9. Luas panen tanaman hortikultura adalah luas tanaman sayuran, buah-buahan, biofarmaka, dan tanaman hias yang diambil hasilnya/dipanen pada periode pelaporan.

9. Harvested area of horticulture is area which vegetable, fruit, medicinal and ornamental plant of crop harvested during the period of report.
10. Luas panen untuk tanaman sayuran adalah luas tanaman yang dipanen sekaligus/habis/dibongkar dan luas tanaman yang dipanen berkali-kali (lebih dari

10. Harvested area of vegetables is area of entirely plant harvested/ demolished and plant harvested several times/undemolished. Entirely plants harvested/

satu kali)/belum habis. Tanaman yang dipanen sekaligus/ habis/ dibongkar adalah tanaman yang sehabis panen langsung dibongkar/dicabut, terdiri dari bawang merah, bawang putih, bawang daun, kentang, kol/ kembang kol, petsai/sawi, wortel, lobak, dan kacang merah. Tanaman yang dipanen berkali-kali (lebih dari satu kali)/belum habis adalah tanaman yang pemanenannya lebih dari satu kali dan biasanya dibongkar apabila panen terakhir sudah tidak memadai lagi, terdiri dari: kacang panjang, cabe besar, cabe rawit, jamur, tomat, terung, buncis, ketimun, labu siam, kangkung, bayam, melon, semangka, dan blewah.

demolished are plants usually harvested once and demolished to be substituted by other plants, consisting of: shallots, garlic, leeks, potato, cabbage, cauli flower, mustard green, carrots, chinese radish, and red kidney beans. Plants harvested several times/ undemolished are plants usually harvested more than once and demolished in the case that the last harvest was economically not profitable. They consist of : yard long beans, chili, small chili, mushroom, tomatoes, egg plant, frech beans, cucumber, pumpkin/ chajota, swamp cabbage, spinach, melon, watermelon, and blewah .

11. Produksi hortikultura adalah hasil menurut bentuk produk dari setiap tanaman sayuran, buah-buahan, biofarmaka dan tanaman hias yang diambil berdasarkan luas yang dipanen/ tanaman yang menghasilkan pada bulan/triwulan laporan.

11. *Horticulture production is the standard production quantity form of vegetable, fruit, medicinal and ornamental plant based on harvested area/ the number of production plants reported monthly/quarterly.*

12. Data statistik perikanan merupakan data sekunder yang bersumber dari Direktorat Jenderal Perikanan Tangkap dan Direktorat Jenderal Budidaya. Statistik perikanan dibedakan atas data Perikanan Tangkap dan Perikanan Budidaya. Perikanan Tangkap diklasifikasikan atas

12. *Fishery Statistics are secondary data obtained from the Directorate General of Capture Fisheries and Directorate General of Aquaculture. Fishery statistics are categorized into capture fisheries and aquaculture. Capture fisheries are further classified into marine capture fisheries and inland*

penangkapan ikan di laut dan penangkapan ikan di perairan umum. Perikanan Budidaya diklasifikasikan atas jenis budidaya yaitu budidaya laut, tambak, kolam, karamba, jaring apung, dan sawah.

open water capture fisheries. Aquaculture are further classified into several types of culture: marine culture, brackish water pond, fresh water pond, cage, floating net, and fish breeding in paddy fields.

13. Rumah Tangga Perikanan Tangkap adalah rumah tangga yang melakukan kegiatan penangkapan ikan/binatang air lainnya/tanaman air dengan tujuan sebagian/seluruh hasilnya untuk dijual.

13. *capture fishery household is a household conducting activities in catching fishes/other aquatic animals/aquatic plants, for which the products are wholly or partly to be sold.*

14. Rumah Tangga Perikanan Budidaya adalah rumah tangga yang melakukan kegiatan budidaya ikan/binatang air lainnya/tanaman air dengan tujuan sebagian/seluruh hasilnya untuk dijual.

14. *An aquaculture fishery household is a household conducting activities in culturing fishes/other aquatic animals/aquatic plants, for which the products are wholly or partly to be sold. different types of parameters.*

ULASAN

DESCRIPTION

Sebagian besar penduduk di Kabupaten Teluk Wondama bermata pencaharian sebagai petani dan nelayan. Di sana banyak dihasilkan produk-produk pertanian seperti cabai, petsai dan tomat.

Most population in Teluk Wondama Regency work as farmer and fisherman. There are produced chili, chinese cabbage, and tomato

<https://telukwondamakab.bps.go.id>

Gambar 5.1
Figures

Produksi Tanaman Sayuran dan Buah-buahan Semusim Menurut Jenis Tanaman (kuintal), 2019
Production of Seasonal Vegetables and Fruits by Kind of Plant (quintal), 2019

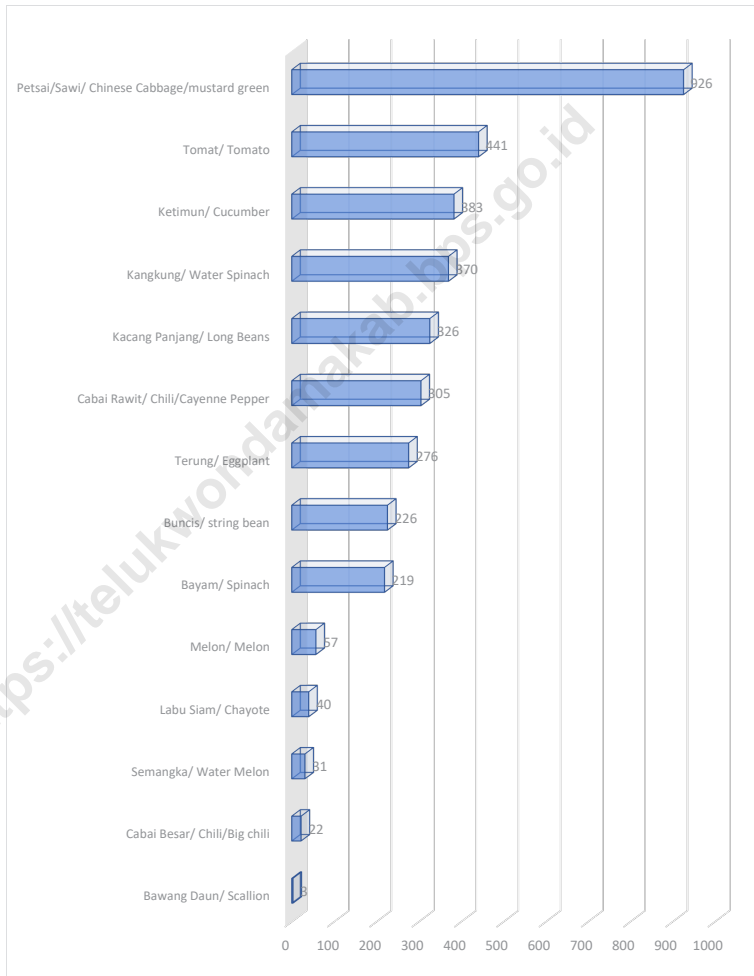

Sumber/Source : Survei BPS SPH-SBS

**5.1 HORTIKULTURA
HORTICULTURE**

Tabel 5.1.1 Luas Panen Tanaman Sayuran Menurut Kecamatan dan Jenis Tanaman di Teluk Wondama (ha), 2018 dan 2019
Table 5.1.1 Harvested Area of Vegetables by Subdistrict and Kind of Plant in Teluk Wondama (ha), 2018 and 2019

Kecamatan Subdistrict	Bawang Merah/Shallot		Cabai/Chili	
	2018	2019	2018	2019
(1)	(2)	(3)	(4)	(5)
Naikere	-	-	5	3
Wondiboy	-	-	-	3
Rasiey	-	-	6	6
Kuri Wamesa	-	-	4	7
Wasior	-	-	7	6
Duairi	-	-	8	11
Roon	-	-	4	1
Windesi	-	-	3	6
Nikiwar	1	-	3	8
Wamesa	-	-	5	1
Roswar	-	-	3	1
Rumberpon	-	-	4	1
Soug Jaya	-	-	4	2
Teluk Wondama	1	-	56	56

Lanjutan Tabel/*Continued Table* 5.1.1

Kecamatan Subdistrict	Kentang/Potato		Kubis/Cabbage	
	2018	2019	2018	2019
(1)	(6)	(7)	(8)	(9)
Naikere	-	-	-	-
Wondiboy	-	-	-	-
Rasiey	-	-	-	-
Kuri Wamesa	-	-	-	-
Wasior	-	-	-	-
Duairi	1	-	1	-
Roon	-	-	-	-
Windesi	-	-	-	-
Nikiwar	-	-	-	-
Wamesa	-	-	-	-
Roswar	-	-	-	-
Rumberpon	-	-	-	-
Soug Jaya	-	-	-	-
Teluk Wondama	1	-	1	-

Lanjutan Tabel/*Continued Table* 5.1.1

Kecamatan Subdistrict	Petsai Chinese Cabbage		Tomat/Tomato		Bawang Putih/Garlic	
	2018	2019	2018	2019	2018	2019
(1)	(10)	(11)	(12)	(13)	(14)	(15)
Naikere	-	4	1	5	-	-
Wondiboy	-	6	-	1	-	-
Rasiey	7	9	1	5	-	-
Kuri Wamesa	-	7	-	4	-	-
Wasior	6	11	3	6	-	-
Duairi	2	9	7	10	-	-
Roon	-	4	-	2	-	-
Windesi	-	5	-	5	-	-
Nikiwar	-	6	2	8	-	-
Wamesa	-	-	-	1	-	-
Roswar	-	2	-	2	-	-
Rumberpon	-	3	-	2	-	-
Soug Jaya	-	2	-	-	-	-
Teluk Wondama	15	68	14	51	-	-

Lanjutan Tabel/*Continued Table* 5.1.1

Kecamatan Subdistrict	Bawang Daun/ Scallion		Bayam/ <i>Spinach</i>		Buncis/ <i>String bean</i>	
	2018	2019	2018	2019	2018	2019
(1)	(10)	(11)	(12)	(13)	(14)	(15)
Naikere	-	-	3	-	-	6
Wondiboy	-	-	6	3	-	-
Rasiey	-	-	1	7	-	6
Kuri Wamesa	-	-	-	5	-	5
Wasior	-	-	9	6	-	5
Duairi	-	-	-	7	8	9
Roon	-	-	-	-	-	-
Windesi	-	-	-	3	-	5
Nikiwar	1	1	-	3	-	7
Wamesa	-	-	-	5	-	-
Roswar	-	-	-	3	-	1
Rumberpon	-	-	-	1	-	-
Soug Jaya	-	-	-	-	-	-
Teluk Wondama	1	1	19	43	8	44

Lanjutan Tabel/Continued Table 5.1.1

Kecamatan Subdistrict	Kacang Panjang/ Long Beans		Kangkung/Water Spinach		Ketimun/Cucumber	
	2018	2019	2018	2019	2018	2019
(1)	(10)	(11)	(12)	(13)	(14)	(15)
Naikere	4	2	8	6	-	4
Wondiboy	-	1	8	5	-	1
Rasiey	-	5	2	8	-	6
Kuri Wamesa	-	4	10	9	-	4
Wasior	6	8	10	6	3	6
Duairi	2	9	1	8	2	7
Roon	-	3	12	3	-	1
Windesi	-	5	12	3	-	3
Nikiwar	2	8	1	2	1	7
Wamesa	-	1	-	3	-	-
Roswar	3	2	-	5	-	1
Rumberpon	-	3	12	4	-	-
Soug Jaya	-	3	12	5	-	2
Teluk Wondama	17	54	88	67	6	42

Lanjutan Tabel/*Continued Table* 5.1.1

Kecamatan Subdistrict	Labu Siam/ Chayote		Melon/Melon		Semangka/ Watermelon	
	2018	2019	2018	2019	2018	2019
(1)	(10)	(11)	(12)	(13)	(14)	(15)
Naikere	3	4	-	-	-	-
Wondiboy	-	-	-	1	-	-
Rasiey	-	-	-	-	-	-
Kuri Wamesa	-	1	-	-	-	-
Wasior	-	-	-	-	-	-
Duairi	-	-	-	4	-	-
Roon	-	-	-	-	-	-
Windesi	-	-	-	-	-	1
Nikiwar	-	-	-	1	-	2
Wamesa	-	-	-	-	-	-
Roswar	-	-	-	-	-	-
Rumberpon	-	-	-	-	-	-
Soug Jaya	-	-	-	-	-	-
Teluk Wondama	3	5	-	6	-	3

Lanjutan Tabel/Continued Table 5.1.1

Kecamatan Subdistrict	Terung/Eggplant		Wortel/Carrot	
	2018	2019	2018	2019
(1)	(6)	(7)	(8)	(9)
Naikere	4	7	-	-
Wondiboy	-	2	-	-
Rasiey	-	5	-	-
Kuri Wamesa	3	4	-	-
Wasior	4	6	-	-
Duairi	6	6	-	-
Roon	-	1	-	-
Windesi	-	5	-	-
Nikiwar	3	7	-	-
Wamesa	3	3	-	-
Roswar	-	3	-	-
Rumberpon	-	3	-	-
Soug Jaya	-	3	-	-
Teluk Wondama	23	55	-	-

Catatan/Note: ...

Sumber/Source: BPS, Statistik Pertanian Hortikultura SPH-SBS/BPS-Statistics Indonesia, Agricultural Statistic for Horticulture SPH-SBS

Tabel
Table 5.1.2

Produksi Tanaman Sayuran Menurut Kecamatan dan Jenis Tanaman di Teluk Wondama (kuintal), 2018 dan 2019
Production of Vegetables by Subdistrict and Kind of Plant in Teluk Wondama (kuintal), 2018 dan 2019

Kecamatan Subdistrict	Bawang Merah/Shallot		Cabai/Chili	
	2018	2019	2018	2019
(1)	(2)	(3)	(4)	(5)
Naikere	–	–	23	17
Wondiboy	–	–	–	16
Rasiey	–	–	66	36
Kuri Wamesa	–	–	39	42
Wasior	–	–	67	35
Duairi	–	–	106	58
Roon	–	–	30	4
Windesi	–	–	36	36
Nikiwar	3	–	36	36
Wamesa	–	–	35	8
Roswar	–	–	36	25
Rumberpon	–	–	37	5
Soug Jaya	–	–	36	9
Teluk Wondama	3	–	547	327

Lanjutan Tabel/Continued Table 5.1.2

Kecamatan Subdistrict	Kentang/Potato		Kubis/Cabbage	
	2018	2019	2018	2019
(1)	(6)	(7)	(8)	(9)
Naikere	-	-	-	-
Wondiboy	-	-	-	-
Rasiey	-	-	-	-
Kuri Wamesa	-	-	-	-
Wasior	-	-	-	-
Duairi	-	-	4	-
Roon	-	-	-	-
Windesi	-	-	-	-
Nikiwar	-	-	-	-
Wamesa	-	-	-	-
Roswar	-	-	-	-
Rumberpon	-	-	-	-
Soug Jaya	-	-	-	-
Teluk Wondama	-	-	4	-

Lanjutan Tabel/Continued Table 5.1.2

Kecamatan Subdistrict	Petsai Chinese Cabbage		Tomat/Tomato		Bawang Putih/Garlic	
	2018	2019	2018	2019	2018	2019
(1)	(10)	(11)	(12)	(13)	(14)	(15)
Naikere	–	19	1	25	–	–
Wondiboy	–	44	–	1	–	–
Rasiey	28	48	5	26	–	–
Kuri Wamesa	–	110	–	27	–	–
Wasior	23	64	67	48	–	–
Duairi	7	79	62	58	–	–
Roon	–	46	–	17	–	–
Windesi	–	22	–	168	–	–
Nikiwar	–	46	10	44	–	–
Wamesa	–	–	–	8	–	–
Roswar	–	8	–	10	–	–
Rumberpon	–	36	–	9	–	–
Soug Jaya	–	7	–	–	–	–
Teluk Wondama	58	926	145	441	–	–

Lanjutan Tabel/Continued Table 5.1.2

Kecamatan Subdistrict	Bawang Daun/ Scallion		Bayam/Spinach		Buncis/String bean	
	2018	2019	2018	2019	2018	2019
(1)	(10)	(11)	(12)	(13)	(14)	(15)
Naikere	-	-	8	-	-	23
Wondiboy	-	-	36	12	-	-
Rasiey	-	-	5	32	-	24
Kuri Wamesa	-	-	-	29	-	22
Wasior	-	-	51	35	-	26
Duairi	-	-	-	25	54	70
Roon	-	-	-	-	-	-
Windesi	-	-	-	14	-	26
Nikiwar	3	3	-	16	-	29
Wamesa	-	-	-	32	-	-
Roswar	-	-	-	20	-	6
Rumberpon	-	-	-	4	-	-
Soug Jaya	-	-	-	-	-	-
Teluk Wondama	3	3	100	219	54	226

Lanjutan Tabel/*Continued Table* 5.1.2

Kecamatan Subdistrict	Kacang Panjang/ Long Beans		Kangkung/Water Spinach		Ketimun/Cucumber	
	2018	2019	2018	2019	2018	2019
(1)	(10)	(11)	(12)	(13)	(14)	(15)
Naikere	16	8	25	26	-	21
Wondiboy	-	5	28	23	-	5
Rasiey	-	25	11	35	-	36
Kuri Wamesa	-	23	34	41	-	20
Wasior	56	40	47	28	91	50
Duairi	8	43	5	37	20	53
Roon	-	16	36	12	-	9
Windesi	-	30	36	13	-	143
Nikiwar	9	66	6	8	7	34
Wamesa	-	6	-	82	-	-
Roswar	36	31	-	23	-	10
Rumberpon	-	16	36	19	-	-
Soug Jaya	-	17	37	23	-	2
Teluk Wondama	125	326	301	370	118	383

Lanjutan Tabel/Continued Table 5.1.2

Kecamatan Subdistrict	Labu Siam/ Chayote		Melon/Melon		Semangka/Watermelon	
	2018	2019	2018	2019	2018	2019
(1)	(10)	(11)	(12)	(13)	(14)	(15)
Naikere	16	32	-	-	-	-
Wondiboy	-	-	-	12	-	-
Rasiey	-	-	-	-	-	-
Kuri Wamesa	-	8	-	-	-	-
Wasior	-	-	-	-	-	-
Duairi	-	-	-	36	-	-
Roon	-	-	-	-	-	-
Windesi	-	-	-	-	-	9
Nikiwar	-	-	-	9	-	22
Wamesa	-	-	-	-	-	-
Roswar	-	-	-	-	-	-
Rumberpon	-	-	-	-	-	-
Soug Jaya	-	-	-	-	-	-
Teluk Wondama	16	40	-	57	-	31

Lanjutan Tabel/*Continued Table* 5.1.2

Kecamatan Subdistrict	Terung/Eggplant		Wortel/Carrot	
	2018	2019	2018	2019
(1)	(6)	(7)	(8)	(9)
Naikere	23	27	-	-
Wondiboy	-	7	-	-
Rasiey	-	21	-	-
Kuri Wamesa	32	23	-	-
Wasior	84	33	-	-
Duairi	55	32	-	-
Roon	-	6	-	-
Windesi	-	33	-	-
Nikiwar	34	32	-	-
Wamesa	36	19	-	-
Roswar	-	22	-	-
Rumberpon	-	11	-	-
Soug Jaya	-	10	-	-
Teluk Wondama	264	276	-	-

Catatan/Note: ...

Sumber/Source: BPS, Statistik Pertanian Hortikultura SPH-SBS/BPS-Statistics Indonesia, Agricultural Statistic for Horticulture SPH-SBS

Tabel
Table 5.1.3

Luas Panen Tanaman Sayuran dan Buah-buahan Semusim Menurut Jenis Tanaman di Teluk Wondama (ha), 2016–2019
Harvested Area of Seasonal Vegetables and Fruits by Kind of Plant in Teluk Wondama (ha), 2016–2019

Jenis Tanaman Kind of Plants	2016	2017	2018	2019
(1)	(2)	(3)	(4)	(5)
Bawang Daun/ Wlech Onion	...	–	1	1
Bawang Merah/ Shallot	...	–	1	–
Bawang Putih/ Garlic	...	–	–	–
Bayam/ Spinach	...	51	19	43
Buncis/ Green Bean	...	10	8	44
Cabai Besar/ Chili (Capsicum Annum)	...	–	–	4
Cabai Rawit/ Chili (Capsicum Frutescens)	...	59	56	52
Jamur/ Mushroom	...	–	–	–
Kacang Merah/ Red Bean	...	–	–	–
Kacang Panjang/ Yardlong Bean	...	44	17	54
Kangkung/ Kangkong	...	58	88	67
Kembang Kol/ Cauliflower	...	–	–	–
Kentang/ Potato	...	–	–	–
Ketimun/ Cucumber	...	18	6	42
Kubis/ Cabbage	...	1	1	–
Labu Siam/ Chayote	...	1	3	5

Lanjutan Tabel/*Continued Table* 5.1.3

Jenis Tanaman <i>Kind of Plants</i>	2016	2017	2018	2019
(1)	(2)	(3)	(4)	(5)
Lobak/ Radish	...	–	–	–
Paprika/ Bell Pepper	...	–	–	–
Petsai/ Chinese Cabbage	...	46	15	68
Terung/ Eggplant	...	24	23	55
Tomat/ Tomato	...	30	14	51
Wortel/ Carrot	...	–	–	–
Blewah/ Cantaloupe	...	–	–	–
Melon/ Melon	...	–	–	6
Semangka/ Watermelon	...	1	–	3
Stroberi/ Strawberry	...	–	–	–

Catatan/Note: ...

Sumber/Source: BPS, Statistik Pertanian Hortikultura SPH-SBS/BPS-Statistics Indonesia, *Agricultural Statistic for Horticulture SPH-SBS*

Tabel
Table 5.1.4

**Produksi Tanaman Sayuran dan Buah-buahan Semusim
Menurut Jenis Tanaman di Teluk Wondama (kuintal),
2016–2019**
*Production of Seasonal Vegetables and Fruits by Kind of
Plant in Teluk Wondama (quintal), 2016–2019*

Jenis Tanaman <i>Kind of Plants</i>	2016	2017	2018	2019
(1)	(2)	(3)	(4)	(5)
Bawang Daun/ Wlech Onion	...	–	3	3
Bawang Merah/ Shallot	...	–	3	-
Bawang Putih/ Garlic	...	–	–	-
Bayam/ Spinach	...	619	100	219
Buncis/ Green Bean	...	287	54	226
Cabai Besar/ Chili (Capsicum Annum)	...	–	–	22
Cabai Rawit/ Chili (Capsicum Frutescens)	...	4.820	547	305
Jamur/ Mushroom	...	–	–	-
Kacang Merah/ Red Bean	...	–	–	-
Kacang Panjang/ Yardlong Bean	...	3.165	125	326
Kangkung/ Kangkong	...	7 499	301	370
Kembang Kol/ Cauliflower	...	–	–	-
Kentang/ Potato	...	–	–	-
Ketimun/ Cucumber	...	1 444	118	383

Lanjutan Tabel/*Continued Table 5.1.4*

Jenis Tanaman <i>Kind of Plants</i>	2016	2017	2018	2019
(1)	(2)	(3)	(4)	(5)
Kubis/ Cabbage	...	35	4	–
Labu Siam/ Chayote	...	25	16	40
Lobak/ Radish	...	–	–	–
Paprika/ Bell Pepper	...	–	–	–
Petsai/ Chinese Cabbage	...	1 396	58	926
Terung/ Eggplant	...	3 411	264	276
Tomat/ Tomato	...	2 558	145	441
Wortel/ Carrot	...	–	–	–
Blewah/ Cantaloupe	...	–	–	–
Melon/ Melon	...	–	–	57
Semangka/ Watermelon	...	120	–	31
Stroberi/ Strawberry	...	–	–	–

Catatan/Note: ...

Sumber/Source: BPS, Statistik Pertanian Hortikultura SPH-SBS/BPS-Statistics Indonesia, *Agricultural Statistic for Horticulture SPH-SBS*

Tabel
Table 5.1.5

Luas Panen Tanaman Biofarmaka Menurut Kecamatan dan Jenis Tanaman di Teluk Wondama (m²), 2018 dan 2019
Harvested Area of Medicinal Plants by Subdistrict and Kind of Plant in Teluk Wondama (m²), 2018 and 2019

Kecamatan Subdistrict	Jahe/Ginger		Laos/Lengkuas/Galanga	
	2018	2019	2018	2019
(1)	(2)	(3)	(4)	(5)
Naikere	5	45	4	46
Wondiboy	–	41	–	93
Rasiey	–	35	–	115
Kuri Wamesa	–	5	–	17
Wasior	–	63	–	90
Duairi	–	37	–	54
Roon	–	13	–	10
Windesi	–	8	–	20
Nikiwar	9	4	11	14
Wamesa	–	2	–	3
Roswar	–	3	–	11
Rumberpon	–	7	–	10
Soug Jaya	–	4	–	5
Teluk Wondama	14	267	15	488

Lanjutan Tabel/*Continued Table* 5.1.5

Kecamatan Subdistrict	Kencur/ <i>East Indian Galangal</i>		Kunyit/ <i>Turmeric</i>	
	2018	2019	2018	2019
(1)	(6)	(7)	(8)	(9)
Naikere	–	–	5	53
Wondiboy	–	–	–	82
Rasiey	–	–	–	175
Kuri Wamesa	–	3	–	5
Wasior	–	–	–	100
Duairi	–	–	–	68
Roon	–	5	–	25
Windesi	–	5	–	30
Nikiwar	9	3	13	23
Wamesa	–	1	–	6
Roswar	–	–	–	15
Rumberpon	–	4	–	17
Soug Jaya	–	1	–	10
Teluk Wondama	9	22	18	609

Lanjutan Tabel/Continued Table 5.1.5

Kecamatan Subdistrict	Kapulaga/Java Cardamom		Lempuyang/Zingiber Aromaticum	
	2018	2019	2018	2019
(1)	(6)	(7)	(8)	(9)
Naikere	-	-	-	5
Wondiboy	-	-	-	-
Rasiey	-	-	-	-
Kuri Wamesa	-	-	-	7
Wasior	-	-	-	-
Duairi	-	-	-	57
Roon	-	-	-	5
Windesi	-	-	-	37
Nikiwar	-	9	-	16
Wamesa	-	-	-	-
Roswar	-	5	-	7
Rumberpon	-	2	-	2
Soug Jaya	-	-	-	3
Teluk Wondama	-	16	-	139

Lanjutan Tabel/*Continued Table* 5.1.5

Kecamatan Subdistrict	Lidah Buaya/ <i>Aloevera</i>		Mahkota Dewa/ <i>Phaleria Macrocarpa</i>	
	2018	2019	2018	2019
(1)	(6)	(7)	(8)	(9)
Naikere	-	10	-	-
Wondiboy	-	-	-	-
Rasiey	-	-	-	-
Kuri Wamesa	-	-	-	-
Wasior	-	77	-	-
Duairi	-	27	-	25
Roon	-	5	-	-
Windesi	-	14	-	-
Nikiwar	-	2	-	3
Wamesa	-	-	-	2
Roswar	-	4	-	5
Rumberpon	-	2	-	4
Soug Jaya	-	-	-	-
Teluk Wondama	-	141	-	39

Lanjutan Tabel/Continued Table 5.1.5

Kecamatan Subdistrict	Mengkudu/ <i>Indian Mulberry</i>		Sambiloto/ <i>King of Bitter</i>	
	2018	2019	2018	2019
(1)	(6)	(7)	(8)	(9)
Naikere	-	-	-	-
Wondiboy	-	-	-	-
Rasiey	-	-	-	-
Kuri Wamesa	-	-	-	-
Wasior	-	-	-	-
Duairi	-	-	-	-
Roon	-	-	-	-
Windesi	-	-	-	47
Nikiwar	-	5	-	-
Wamesa	-	-	-	-
Roswar	-	-	-	-
Rumberpon	-	-	-	-
Soug Jaya	-	-	-	-
Teluk Wondama	-	5	-	47

Lanjutan Tabel/Continued Table 5.1.5

Kecamatan Subdistrict	Temukunci/Chinese Keys		Temulawak/Java Turmeric	
	2018	2019	2018	2019
(1)	(6)	(7)	(8)	(9)
Naikere	-	-	-	7
Wondiboy	-	-	-	-
Rasiey	-	-	-	-
Kuri Wamesa	-	-	-	6
Wasior	-	-	-	-
Duairi	-	-	-	56
Roon	-	-	-	5
Windesi	-	-	-	35
Nikiwar	-	-	-	8
Wamesa	-	-	-	-
Roswar	-	-	-	7
Rumberpon	-	-	-	2
Soug Jaya	-	-	-	2
Teluk Wondama	-	-	-	128

Catatan/Note: ...

Sumber/Source: BPS, Statistik Pertanian Hortikultura SPH-TBF/BPS-Statistics Indonesia, Agricultural Statistic for Horticulture SPH-TBF

Tabel 5.1.6 **Produksi Tanaman Biofarmaka Menurut Kecamatan dan Jenis Tanaman di Teluk Wondama (kg), 2018 and 2019**
Table 5.1.6 **Production of Medicinal Plants by Subdistrict and Kind of Plant in Teluk Wondama (kg), 2018 and 2019**

Kecamatan Subdistrict	Jahe/Ginger		Laos/Lengkuas/Galanga	
	2018	2019	2018	2019
(1)	(2)	(3)	(4)	(5)
Naikere	3	69	2	73
Wondiboy	–	116	–	143
Rasiey	–	174	–	135
Kuri Wamesa	–	5	–	17
Wasior	–	196	–	198
Duairi	–	184	–	245
Roon	–	13	–	12
Windesi	–	8	–	20
Nikiwar	5	4	5	20
Wamesa	–	2	–	3
Roswar	–	5	–	9
Rumberpon	–	7	–	10
Soug Jaya	–	5	–	5
Teluk Wondama	8	788	7	890

Lanjutan Tabel/*Continued Table* 5.1.6

Kecamatan Subdistrict	Kencur/ <i>East Indian Galangal</i>		Kunyit/ <i>Turmeric</i>	
	2018	2019	2018	2019
(1)	(6)	(7)	(8)	(9)
Naikere	–	–	3	75
Wondiboy	–	–	–	164
Rasiey	–	–	–	205
Kuri Wamesa	–	3	–	5
Wasior	–	–	–	295
Duairi	–	–	–	98
Roon	–	5	–	25
Windesi	–	5	–	32
Nikiwar	6	5	8	26
Wamesa	–	2	–	7
Roswar	–	–	–	17
Rumberpon	–	4	–	17
Soug Jaya	–	1	–	10
Teluk Wondama	6	25	11	976

Lanjutan Tabel/*Continued Table 5.1.6*

Kecamatan <i>Subdistrict</i>	Kapulaga/ <i>Java Cardamom</i>		Lempuyang/ <i>Zingiber Aromaticum</i>	
	2018	2019	2018	2019
(1)	(6)	(7)	(8)	(9)
Naikere	-	-	-	5
Wondiboy	-	-	-	-
Rasiey	-	-	-	-
Kuri Wamesa	-	-	-	7
Wasior	-	-	-	-
Duairi	-	-	-	92
Roon	-	-	-	10
Windesi	-	-	-	38
Nikiwar	-	14	-	21
Wamesa	-	-	-	-
Roswar	-	6	-	7
Rumberpon	-	2	-	2
Soug Jaya	-	-	-	5
Teluk Wondama	-	22	-	187

Lanjutan Tabel/*Continued Table* 5.1.6

Kecamatan <i>Subdistrict</i>	Lidah Buaya/ <i>Aloevera</i>		Mahkota Dewa/ <i>Phaleria Macrocarpa</i>	
	2018	2019	2018	2019
(1)	(6)	(7)	(8)	(9)
Naikere	-	20	-	-
Wondiboy	-	-	-	-
Rasiey	-	-	-	-
Kuri Wamesa	-	-	-	-
Wasior	-	350	-	-
Duairi	-	143	-	500
Roon	-	10	-	-
Windesi	-	18	-	-
Nikiwar	-	4	-	80
Wamesa	-	-	-	50
Roswar	-	6	-	100
Rumberpon	-	3	-	80
Soug Jaya	-	-	-	-
Teluk Wondama	-	554	-	810

Lanjutan Tabel/*Continued Table* 5.1.6

Kecamatan <i>Subdistrict</i>	Mengkudu/ <i>Indian Mulberry</i>		Sambiloto/ <i>King of Bitter</i>	
	2018	2019	2018	2019
(1)	(6)	(7)	(8)	(9)
Naikere	-	-	-	-
Wondiboy	-	-	-	-
Rasiey	-	-	-	-
Kuri Wamesa	-	-	-	-
Wasior	-	-	-	-
Duairi	-	-	-	-
Roon	-	-	-	-
Windesi	-	-	-	50
Nikiwar	-	100	-	-
Wamesa	-	-	-	-
Roswar	-	-	-	-
Rumberpon	-	-	-	-
Soug Jaya	-	-	-	-
Teluk Wondama	-	100	-	50

Lanjutan Tabel/Continued Table 5.1.6

Kecamatan Subdistrict	Temukunci/Chinese Keys		Temulawak/Java Turmeric	
	2018	2019	2018	2019
(1)	(6)	(7)	(8)	(9)
Naikere	-	-	-	14
Wondiboy	-	-	-	-
Rasiey	-	-	-	-
Kuri Wamesa	-	-	-	6
Wasiar	-	-	-	-
Duairi	-	-	-	185
Roon	-	-	-	10
Windesi	-	-	-	54
Nikiwar	-	-	-	10
Wamesa	-	-	-	-
Roswar	-	-	-	8
Rumberpon	-	-	-	2
Soug Jaya	-	-	-	5
Teluk Wondama	-	-	-	294

Catatan/Note: ...

Sumber/Source: BPS, Statistik Pertanian Hortikultura SPH-TBF/BPS-Statistics Indonesia, Agricultural Statistic for Horticulture SPH-TBF

Tabel
Table 5.1.7

Luas Panen Tanaman Biofarmaka Menurut Jenis Tanaman di Teluk Wondama (m²), 2016–2019
Harvested Area of Medicinal Plants by Kind of Plant in Teluk Wondama (m²), 2016–2019

Jenis Tanaman Kind of Plants	2016	2017	2018	2019
(1)	(2)	(3)	(4)	(5)
Dlingo/Dringo/ Sweet Root/ Calamus	...	–	–	–
Jahe/ Ginger	...	–	14	267
Kapulaga/ Java Cardamon	...	–	–	16
Keji Beling/Kecibeling/ Strobilanthes crista	...	–	–	–
Kencur/ East Indian Galangal	...	–	9	22
Kunyit/ Turmeric	...	–	18	609
Laos/Lengkuas/ Galanga	...	–	15	488
Lempuyang/ Zingiber Aromaticum	...	–	–	139
Lidah Buaya/ Oliviera	...	–	–	141
Mahkota Dewa/ God's Crown	...	–	–	39
Mengkudu/Pace/ Indian Mulberry	...	–	–	5
Sambiloto/ King of Bitter	...	–	–	47
Temuireng/ Black Turmeric	...	–	–	–
Temukunci/ Chinese Keys	...	–	–	–
Temulawak/ Java Turmeric	...	–	–	128

Catatan/Note: ...

Sumber/Source: BPS, Statistik Pertanian Hortikultura SPH-TBF/BPS-Statistics Indonesia, Agricultural Statistic for Horticulture SPH-TBF

Tabel 5.1.8 **Produksi Tanaman Biofarmaka Menurut Jenis Tanaman di Teluk Wondama (kg), 2016–2019**
Table 5.1.8 **Production of Medicinal Plants by Kind of Plant in Teluk Wondama (kg), 2016–2019**

Jenis Tanaman Kind of Plants	2016	2017	2018	2019
(1)	(2)	(3)	(4)	(5)
Dlingo/Dringo/ Sweet Root/ Calamus	...	–	–	–
Jahe/ Ginger	...	–	8	788
Kapulaga/ Java Cardamon	...	–	–	22
Keji Beling/Kecibeling/ Strobilanthes crista	...	–	–	–
Kencur/ East Indian Galangal	...	–	6	25
Kunyit/ Turmeric	...	–	11	976
Laos/Lengkuas/ Galanga	...	–	7	890
Lempuyang/ Zingiber Aromaticum	...	–	–	187
Lidah Buaya/ Oliviera	...	–	–	554
Mahkota Dewa/ God's Crown	...	–	–	810
Mengkudu/Pace/ Indian Mulberry	...	–	–	100
Sambiloto/ King of Bitter	...	–	–	50
Temuireng/ Black Turmeric	...	–	–	–
Temukunci/ Chinese Keys	...	–	–	–
Temulawak/ Java Turmeric	...	–	–	294

Catatan/Note: ...

Sumber/Source: BPS, Statistik Pertanian Hortikultura SPH-TBF/BPS-Statistics Indonesia, Agricultural Statistic for Horticulture SPH-TBF

Tabel 5.1.9 Luas Panen Tanaman Hias Menurut Kecamatan dan Jenis Tanaman di Teluk Wondama (m²), 2018 and 2019
Table *Harvested Area of Ornamental Plants by Subdistrict and Kind of Plant in Teluk Wondama (m²), 2018 and 2019*

Kecamatan Subdistrict	Anggrek/ <i>Orchid</i>		Krisan/ <i>Chrysantemum</i>	
	2018	2019	2018	2019
(1)	(2)	(3)	(4)	(5)
Naikere	–	–	–	–
Wondiboy	–	–	–	–
Rasiey	–	–	–	–
Kuri Wamesa	–	–	–	–
Wasior	–	–	–	–
Duairi	–	–	–	–
Roon	–	–	–	–
Windesi	–	–	–	–
Nikiwar	–	–	–	–
Wamesa	–	–	–	–
Roswar	–	–	–	–
Rumberpon	–	–	–	–
Soug Jaya	–	–	–	–
Teluk Wondama	–	–	–	–

Lanjutan Tabel/*Continued Table* 5.1.9

Kecamatan Subdistrict	Mawar/Rose		Sedap Malam/Tuberose	
	2018	2019	2018	2019
(1)	(6)	(7)	(8)	(9)
Naikere	-	-	-	-
Wondiboy	-	-	-	-
Rasiey	-	-	-	-
Kuri Wamesa	-	-	-	-
Wasior	-	-	-	-
Duairi	-	-	-	-
Roon	-	-	-	-
Windesi	-	-	-	-
Nikiwar	-	-	-	-
Wamesa	-	-	-	-
Roswar	-	-	-	-
Rumberpon	-	-	-	-
Soug Jaya	-	-	-	-
Teluk Wondama	-	-	-	-

Catatan/Note: ...

Sumber/Source: BPS, Statistik Pertanian Hortikultura SPH-TH/BPS-Statistics Indonesia, *Agricultural Statistik for Horticulture SPH-TH*

Tabel 5.1.10 **Produksi Tanaman Hias Menurut Kecamatan dan Jenis Tanaman di Teluk Wondama (tangkai), 2018 and 2019**
Table 5.1.10 **Production of Ornamental Plants by Subdistrict and Kind of Plant in Teluk Wondama (stalks), 2018 and 2019**

Kecamatan Subdistrict	Anggrek/ <i>Orchid</i>		Krisan/ <i>Chrysantemum</i>	
	2018	2019	2018	2019
(1)	(2)	(3)	(4)	(5)
Naikere	–	–	–	–
Wondiboy	–	–	–	–
Rasiey	–	–	–	–
Kuri Wamesa	–	–	–	–
Wasior	–	–	–	–
Duairi	–	–	–	–
Roon	–	–	–	–
Windesi	–	–	–	–
Nikiwar	–	–	–	–
Wamesa	–	–	–	–
Roswar	–	–	–	–
Rumberpon	–	–	–	–
Soug Jaya	–	–	–	–
Teluk Wondama	–	–	–	–

Lanjutan Tabel/*Continued Table* 5.1.10

Kecamatan Subdistrict	Mawar/Rose		Sedap Malam/Tuberose	
	2018	2019	2018	2019
(1)	(6)	(7)	(8)	(9)
Naikere	–	–	–	–
Wondiboy	–	–	–	–
Rasiey	–	–	–	–
Kuri Wamesa	–	–	–	–
Wasior	–	–	–	–
Duairi	–	–	–	–
Roon	–	–	–	–
Windesi	–	–	–	–
Nikiwar	–	–	–	–
Wamesa	–	–	–	–
Roswar	–	–	–	–
Rumberpon	–	–	–	–
Soug Jaya	–	–	–	–
Teluk Wondama	–	–	–	–

Catatan/Note: ...

Sumber/Source: BPS, Statistik Pertanian Hortikultura SPH-TH/BPS-Statistics Indonesia, Agricultural Statistik for Horticulture SPH-TH

Tabel 5.1.11 **Luas Panen Tanaman Hias Menurut Jenis Tanaman di Teluk Wondama (m²), 2016–2019**
Table 5.1.11 **Harvested Area of Ornamental Plants by Kind of Plant in Teluk Wondama (m²), 2016–2019**

Jenis Tanaman <i>Kind of Plants</i>	2016	2017	2018	2019
(1)	(2)	(3)	(4)	(5)
Adenium (Kamboja Jepang)/ Adenium obesum	...	–	–	–
Aglaonema/ Chinese evergreens	...	–	–	–
Anggrek/ Orchid	...	–	–	–
Anthurium Bunga/ Flamingo Lily Flower	...	–	–	–
Anthurium Daun/ Laceleaf	...	–	–	–
Anyelir/ Carnation	...	–	–	–
Caladium/ Heart of Jesus	...	–	–	–
Cordyline/ Cordyline	...	–	–	–
<i>Diffenbachia/ Dumb canes</i>	...	–	–	–
Dracaena/ Dracaena	...	–	–	–
Euphorbia/ Spurges	...	–	–	–

Lanjutan Tabel/*Continued Table* 5.1.11

Jenis Tanaman <i>Kind of Plants</i>	2016	2017	2018	2019
(1)	(2)	(3)	(4)	(5)
Gladiol/ Gladiol	...	–	–	–
Herbras/ Gerbera	...	–	–	–
Krisan/ Chrysantemum	...	–	–	–
Mawar/ Rose	...	–	–	–
Melati/ Jasmine	...	–	–	–
Monstera/ Swiss cheese plant	...	–	–	–
Pakis/ Fern	...	–	–	–
Palem/ Palm	...	–	–	–
Pedang-pedangan/ Sansevieria	...	–	–	–
Pisang–pisangan/ Heliconia	...	–	–	–
Philodendron/ Philodendron	...	–	–	–
Sedap Malam/ Tuberose	...	–	–	–
Soka/ Ixora	...	–	–	–

Catatan/Note: ...

Sumber/Source: BPS, Statistik Pertanian Hortikultura SPH-TH/BPS-Statistics Indonesia, *Agricultural Statistik for Horticulture SPH-TH*

Tabel 5.1.12 **Produksi Tanaman Hias Menurut Jenis Tanaman di Teluk Wondama (tangkai), 2016–2019**
Table 5.1.12 **Production of Ornamental Plants by Kind of Plant in Teluk Wondama (stalks), 2016–2019**

Jenis Tanaman <i>Kind of Plants</i>	2016	2017	2018	2019
(1)	(2)	(3)	(4)	(5)
Adenium (Kamboja Jepang)/ Adenium obesum	...	–	–	–
Aglaonema/ Chinese evergreens	...	–	–	–
Anggrek/ Orchid	...	–	–	–
Anthurium Bunga/ Flamingo Lily Flower	...	–	–	–
Anthurium Daun/ Laceleaf	...	–	–	–
Anyelir/ Carnation	...	–	–	–
Caladium/ Heart of Jesus	...	–	–	–
Cordyline/ Cordyline	...	–	–	–
<i>Diffenbachia/ Dumb canes</i>	...	–	–	–
Dracaena/ Dracaena	...	–	–	–
Euphorbia/ Spurges	...	–	–	–

Lanjutan Tabel/*Continued Table* 5.1.12

Jenis Tanaman <i>Kind of Plants</i>	2016	2017	2018	2019
(1)	(2)	(3)	(4)	(5)
Gladiol/ Gladiol	...	–	–	–
Herbras/ Gerbera	...	–	–	–
Krisan/ Chrysantemum	...	–	–	–
Mawar/ Rose	...	–	–	–
Melati/ Jasmine	...	–	–	–
Monstera/ Swiss cheese plant	...	–	–	–
Pakis/ Fern	...	–	–	–
Palem/ Palm	...	–	–	–
Pedang-pedangan/ Sansevieria	...	–	–	–
Pisang–pisangan/ Heliconia	...	–	–	–
Philodendron/ Philodendron	...	–	–	–
Sedap Malam/ Tuberose	...	–	–	–
Soka/ Ixora	...	–	–	–

Catatan/*Note*: ...Sumber/*Source*: BPS, Statistik Pertanian Hortikultura SPH-TH/BPS-Statistics Indonesia, *Agricultural Statistik for Horticulture SPH-TH*

Tabel 5.1.13 **Produksi Buah-buahan Menurut Kecamatan dan Jenis Tanaman di Teluk Wondama (kuintal), 2018 and 2019**
Table 5.1.13 **Production of Fruits by Subdistrict and Kind of Plant in Teluk Wondama (quintal), 2018 and 2019**

Kecamatan Subdistrict	Mangga/Mango		Durian/Durian	
	2018	2019	2018	2019
(1)	(2)	(3)	(4)	(5)
Naikere	6,00	26,00	6,00	27,00
Wondiboy	–	26,00	–	14,00
Rasiey	–	150,00	–	83,00
Kuri Wamesa	–	18,00	–	23,00
Wasior	–	56,00	–	50,00
Duairi	–	108,00	–	90,00
Roon	–	20,00	–	32,00
Windesi	–	20,00	–	145,00
Nikiwar	–	10,00	–	12,00
Wamesa	–	8,00	–	8,00
Roswar	–	3,00	–	9,00
Rumberpon	–	9,00	–	8,00
Soug Jaya	–	3,00	–	–
Teluk Wondama	6,00	457,00	6,00	501,00

Lanjutan Tabel/*Continued Table* 5.1.13

Kecamatan Subdistrict	Jeruk /Orange		Pisang/Banana	
	2018	2019	2018	2019
(1)	(6)	(7)	(8)	(9)
Naikere	–	21,00	8,00	134,00
Wondiboy	–	6,00	–	31,00
Rasiey	–	8,00	–	613,00
Kuri Wamesa	–	7,00	–	103,00
Wasior	–	4,00	–	468,00
Duairi	–	17,00	–	223,00
Roon	–	4,00	–	306,00
Windesi	–	–	–	180,00
Nikiwar	6,00	12,00	50,00	90,00
Wamesa	–	1,00	–	130,00
Roswar	–	–	–	80,00
Rumberpon	–	–	–	40,00
Soug Jaya	–	–	–	24,00
Teluk Wondama	6,00	80,00	58,00	2 422,00

Lanjutan Tabel/*Continued Table* 5.1.13

Kecamatan Subdistrict	Pepaya/Papaya		Salak/Salacca	
	2018	2019	2018	2019
(1)	(10)	(11)	(12)	(13)
Naikere	15,00	35,00	–	–
Wondiboy	–	70,00	–	–
Rasiey	–	174,00	–	–
Kuri Wamesa	–	18,00	–	–
Wasior	–	166,00	–	1,00
Duairi	–	105,00	–	1,00
Roon	–	6,00	–	–
Windesi	–	36,00	–	–
Nikiwar	42,00	57,00	–	1,00
Wamesa	–	–	–	–
Roswar	–	5,00	–	–
Rumberpon	–	25,00	–	–
Soug Jaya	–	8,00	–	–
Teluk Wondama	57,00	2 422,00	–	3,00

Lanjutan Tabel/*Continued Table* 5.1.13

Kecamatan Subdistrict	Belimbing/ <i>Star Fruit</i>		Langsat/ <i>Duku</i>	
	2018	2019	2018	2019
(1)	(6)	(7)	(8)	(9)
Naikere	-	3	-	8
Wondiboy	-	7	-	32
Rasiey	-	18	-	120
Kuri Wamesa	-	2	-	44
Wasior	-	11	-	40
Duairi	-	26	-	37
Roon	-	4	-	80
Windesi	-	5	-	70
Nikiwar	-	30	-	5
Wamesa	-	4	-	-
Roswar	-	12	-	6
Rumberpon	-	10	-	4
Soug Jaya	-	5	-	-
Teluk Wondama	-	137	-	446

Lanjutan Tabel/*Continued Table* 5.1.13

Kecamatan Subdistrict	Jambu Air/Water Apple		Jambu Biji/Guava	
	2018	2019	2018	2019
(1)	(6)	(7)	(8)	(9)
Naikere	-	-	-	2
Wondiboy	-	5	-	5
Rasiey	-	26	-	17
Kuri Wamesa	-	1	-	9
Wasior	-	5	-	43
Duairi	-	11	-	47
Roon	-	3	-	2
Windesi	-	-	-	-
Nikiwar	5	17	4	18
Wamesa	-	2	-	2
Roswar	-	-	-	2
Rumberpon	-	-	-	-
Soug Jaya	-	-	-	3
Teluk Wondama	5	70	4	150

Lanjutan Tabel/*Continued Table* 5.1.13

Kecamatan Subdistrict	Jeruk Besar/Pomelo		Alpukat/Avocado	
	2018	2019	2018	2019
(1)	(6)	(7)	(8)	(9)
Naikere	5	-	-	17
Wondiboy	-	3	-	8
Rasiey	-	6	-	22
Kuri Wamesa	-	1	-	12
Wasior	-	6	-	15
Duairi	-	13	-	20
Roon	-	3	-	9
Windesi	-	-	-	14
Nikiwar	-	12	-	27
Wamesa	-	2	-	8
Roswar	-	-	-	6
Rumberpon	-	-	-	9
Soug Jaya	-	-	-	5
Teluk Wondama	5	46	-	172

Lanjutan Tabel/Continued Table 5.1.13

Kecamatan Subdistrict	Manggis/Mangosteen		Melinjo/Melinjo	
	2018	2019	2018	2019
(1)	(6)	(7)	(8)	(9)
Naikere	-	-	-	-
Wondiboy	-	-	-	-
Rasiey	-	1	-	7
Kuri Wamesa	-	-	-	-
Wasior	-	-	-	6
Duairi	-	1	-	6
Roon	-	-	-	-
Windesi	-	2	-	-
Nikiwar	-	-	-	-
Wamesa	-	-	-	-
Roswar	-	-	-	-
Rumberpon	-	-	-	-
Soug Jaya	-	-	-	-
Teluk Wondama	-	4	-	19

Lanjutan Tabel/*Continued Table* 5.1.13

Kecamatan <i>Subdistrict</i>	Nangka/ <i>Jackfruit</i>		Nanas/ <i>Pineapple</i>	
	2018	2019	2018	2019
(1)	(6)	(7)	(8)	(9)
Naikere	9	20	1	1
Wondiboy	-	45	-	28
Rasiey	-	156	-	4
Kuri Wamesa	-	14	-	-
Wasior	-	78	-	1
Duairi	-	78	-	9
Roon	-	59	-	-
Windesi	-	30	-	2
Nikiwar	27	31	-	2
Wamesa	-	4	-	-
Roswar	-	-	-	-
Rumberpon	-	3	-	-
Soug Jaya	-	-	-	-
Teluk Wondama	36	518	1	47

Lanjutan Tabel/Continued Table 5.1.13

Kecamatan Subdistrict	Petai/Twisted Cluster bean		Rambutan/Rambutan	
	2018	2019	2018	2019
(1)	(6)	(7)	(8)	(9)
Naikere	-	-	7	34
Wondiboy	-	-	-	55
Rasiey	-	-	-	68
Kuri Wamesa	-	-	-	-
Wasior	-	-	-	50
Duairi	-	-	-	62
Roon	-	-	-	6
Windesi	-	-	-	12
Nikiwar	-	-	-	-
Wamesa	-	-	-	6
Roswar	-	-	-	12
Rumberpon	-	-	-	-
Soug Jaya	-	-	-	4
Teluk Wondama	-	-	7	309

Lanjutan Tabel/Continued Table 5.1.13

Kecamatan Subdistrict	Sirsak/Soursop		Sukun/Breadfruit	
	2018	2019	2018	2019
(1)	(6)	(7)	(8)	(9)
Naikere	-	6	-	-
Wondiboy	-	7	-	-
Rasiey	-	11	-	14
Kuri Wamesa	-	3	-	-
Wasior	-	14	-	8
Duairi	-	10	-	11
Roon	-	-	-	-
Windesi	-	2	-	1
Nikiwar	4	5	5	1
Wamesa	-	1	-	6
Roswar	-	-	-	-
Rumberpon	-	4	-	-
Soug Jaya	-	-	-	-
Teluk Wondama	4	63	5	41

Catatan/Note: ...

Sumber/Source: BPS, Statistik Pertanian Hortikultura SPH-BST/BPS-Statistics Indonesia, Agricultural Statistic for Horticulture SPH-BST

Tabel 5.1.14 **Produksi Buah–Buahan dan Sayuran Tahunan Menurut Jenis Tanaman (ton) di Teluk Wondama, 2016–2019**
Table 5.1.14 **Production of Annual Fruits and Vegetables by Kind of Plant in Teluk Wondama (ton), 2016–2019**

Jenis Tanaman Kind of Plants	2016	2017	2018	2019
(1)	(2)	(3)	(4)	(5)
Alpukat/ Avocado	...	–	0,00	172
Anggur/ Grape	...	–	0,00	-
Apel/ Apple	...	–	0,00	-
Belimbing/ Star Fruit	...	–	0,00	137
Duku/Langsar/Kokosan/ Duku	...	–	0,00	446
Durian/ Durian	...	–	6,00	501
Jambu Air/ Rose Apple	...	–	5,00	70
Jambu Biji/ Guava	...	–	4,00	150
Jeruk Besar/ Pomelo	...	–	5,00	46
Jeruk Siam/Kepron/ Tangerine/ Orange	...	–	6,00	80
Jeruk/ Orange (Tangerine + Pomelo)	...	–	11,00	126
Mangga/ Mango	...	–	6,00	457

Lanjutan Tabel/*Continued Table* 5.1.14

Jenis Tanaman <i>Kind of Plants</i>	2016	2017	2018	2019
(1)	(2)	(3)	(4)	(5)
Manggis/ Mangosteen	...	–	0,00	4
Markisa/ Marquisa	...	–	0,00	-
Nangka/Cempedak/ Jack Fruit	...	–	36,00	518
Nenas/ Pineapple	...	–	1,00	47
Pepaya/ Papaya	...	–	57,00	705
Pisang/ Banana	...	–	58,00	2 422
Rambutan/ Rambutan	...	–	7,00	309
Salak/ Salacca	...	–	0,00	3
Sawo/Sapodilla/ Star Apple	...	–	0,00	-
Sirsak/ Soursop	...	–	4,00	63
Sukun/ Bread Fruit	...	–	5,00	41
Jengkol/ Jengkol	...	–	0,00	-
Melinjo/ Melinjo	...	–	0,00	19
Petai/ Twisted Cluster Bean	...	–	0,00	-

Catatan/Note: ...

Sumber/Source: BPS, Statistik Pertanian Hortikultura SPH-BST/BPS-Statistics Indonesia, *Agricultural Statistic for Horticulture SPH-BST*

**5.2 PERKEBUNAN
ESTATE CROPS**

Tabel 5.2.1 Luas Areal Tanaman Perkebunan Menurut Kecamatan dan Jenis Tanaman di Teluk Wondama (ha), 2018 dan 2019
Planted Area of Estate Crops by Subdistrict and Type of Crops in Teluk Wondama (ha), 2018 dan 2019

Kecamatan Subdistrict	Kelapa Sawit/Oil Palm		Kelapa/Coconut	
	2018	2019	2018	2019
(1)	(2)	(3)	(4)	(5)
Naikere	–	–	10	6
Wondiboy	–	–	20	38
Rasiey	–	–	70	65
Kuri Wamesa	–	–	70	86
Wasior	–	–	50	54
Duairi	–	–	150	152
Roon	–	–	10	14
Windesi	–	–	20	21
Nikiwar	–	–	30	26
Wamesa	–	–	10	10
Roswar	–	–	30	28
Rumberpon	–	–	30	34
Soug Jaya	–	–	10	10
Teluk Wondama	–	–	500	544

Lanjutan Tabel/*Continued Table* 5.2.1

Kecamatan Subdistrict	Karet/Rubber		Kopi/Coffee	
	2018	2019	2018	2019
(1)	(6)	(7)	(8)	(9)
Naikere	–	–	–	–
Wondiboy	–	–	–	–
Rasiey	–	–	–	–
Kuri Wamesa	–	–	10	5
Wasior	–	–	–	–
Duairi	–	–	–	–
Roon	–	–	–	–
Windesi	–	–	–	–
Nikiwar	–	–	–	–
Wamesa	–	–	–	–
Roswar	–	–	–	–
Rumberpon	–	–	–	–
Soug Jaya	–	–	–	–
Teluk Wondama	–	–	10	5

Lanjutan Tabel/Continued Table 5.2.1

Kecamatan Subdistrict	Kakao/Cocoa		Tebu/Sugar cane	
	2018	2019	2018	2019
(1)	(10)	(11)	(12)	(13)
Naikere	30	–	–	–
Wondiboy	10	–	–	–
Rasiey	30	–	–	–
Kuri Wamesa	30	–	–	–
Wasior	30	–	–	–
Duairi	20	–	–	–
Roon	0	–	–	–
Windesi	30	–	–	–
Nikiwar	30	–	–	–
Wamesa	10	–	–	–
Roswar	30	–	–	–
Rumberpon	10	–	–	–
Soug Jaya	0	–	–	–
Teluk Wondama	260	–	–	–

Lanjutan Tabel/*Continued Table 5.2.1*

Kecamatan Subdistrict	Teh/Tea		Tembakau/Tobacco	
	2018	2019	2018	2019
(1)	(14)	(15)	(16)	(17)
Naikere	-	-	-	-
Wondiboy	-	-	-	-
Rasiey	-	-	-	-
Kuri Wamesa	-	-	-	-
Wasior	-	-	-	-
Duairi	-	-	-	-
Roon	-	-	-	-
Windesi	-	-	-	-
Nikiwar	-	-	-	-
Wamesa	-	-	-	-
Roswar	-	-	-	-
Rumberpon	-	-	-	-
Soug Jaya	-	-	-	-
Teluk Wondama	-	-	-	-

Catatan/Note: ...

Sumber/Source: Dinas Pertanian Kabupaten Teluk Wondama/*The Agriculture Department of Teluk Wondama Regency*

Tabel
Table 5.2.2

Produksi Perkebunan Menurut Kecamatan dan Jenis Tanaman di Teluk Wondama (ton), 2018 dan 2019
Production of Estate by Subdistrict and Type of Crops in Teluk Wondama (ton), 2018 and 2019

Kecamatan Subdistrict	Kelapa Sawit/Oil Palm		Kelapa/Coconut	
	2018	2019	2018	2019
(1)	(2)	(3)	(4)	(5)
Naikere	–	–	0	1,97
Wondiboy	–	–	20	21,65
Rasiey	–	–	130	133,82
Kuri Wamesa	–	–	50	47,23
Wasior	–	–	100	102,34
Duairi	–	–	10	14,34
Roon	–	–	20	18,64
Windesi	–	–	10	11,74
Nikiwar	–	–	10	13,74
Wamesa	–	–	10	12,90
Roswar	–	–	20	15,74
Rumberpon	–	–	20	21,56
Soug Jaya	–	–	10	11,50
Teluk Wondama	–	–	430	427,17

Lanjutan Tabel/*Continued Table* 5.2.2

Kecamatan Subdistrict	Karet/Rubber		Kopi/Coffee	
	2018	2019	2018	2019
(1)	(6)	(7)	(8)	(9)
Naikere	-	-	-	-
Wondiboy	-	-	-	-
Rasiey	-	-	-	-
Kuri Wamesa	-	-	-	-
Wasior	-	-	-	-
Duairi	-	-	-	-
Roon	-	-	-	-
Windesi	-	-	-	-
Nikiwar	-	-	-	-
Wamesa	-	-	-	-
Roswar	-	-	-	-
Rumberpon	-	-	-	-
Soug Jaya	-	-	-	-
Teluk Wondama	-	-	-	-

Lanjutan Tabel/*Continued Table* 5.2.2

Kecamatan Subdistrict	Kakao/Cocoa		Tebu/Sugar cane	
	2018	2019	2018	2019
(1)	(10)	(11)	(12)	(13)
Naikere	-	-	-	-
Wondiboy	-	-	-	-
Rasiey	-	-	-	-
Kuri Wamesa	-	-	-	-
Wasior	-	-	-	-
Duairi	-	-	-	-
Roon	-	-	-	-
Windesi	-	-	-	-
Nikiwar	-	-	-	-
Wamesa	-	-	-	-
Roswar	-	-	-	-
Rumberpon	-	-	-	-
Soug Jaya	-	-	-	-
Teluk Wondama	-	-	-	-

Lanjutan Tabel/*Continued Table* 5.2.2

Kecamatan Subdistrict	Teh/Tea		Tembakau/Tobacco	
	2018	2019	2018	2019
(1)	(14)	(15)	(16)	(17)
Naikere	-	-	-	-
Wondiboy	-	-	-	-
Rasiey	-	-	-	-
Kuri Wamesa	-	-	-	-
Wasior	-	-	-	-
Duairi	-	-	-	-
Roon	-	-	-	-
Windesi	-	-	-	-
Nikiwar	-	-	-	-
Wamesa	-	-	-	-
Roswar	-	-	-	-
Rumberpon	-	-	-	-
Soug Jaya	-	-	-	-
Teluk Wondama	-	-	-	-

Catatan/Note: ...

Sumber/Source: Dinas Pertanian Kabupaten Teluk Wondama/*Agriculture Department of Teluk Wondama*

**5.3 PETERNAKAN
LIVESTOCK**

Tabel 5.3.1 Populasi Ternak Menurut Jenis Ternak dan Distrik di Teluk Wondama, 2019
Livestock population by kind of Livestock and District in Teluk Wondama, 2019

Distrik District	Sapi Potong/ Beef Cattle	Kerbau/ Buffalo	Kuda/ Horse
(1)	(2)	(3)	(4)
Naikere	-	-	-
Wondiboi	21	-	-
Rasiei	75	-	-
Kuri Wamesa	-	-	-
Wasior	183	-	-
Teluk Duairi	296	-	-
Roon	-	-	-
Windsi	21	-	-
Nikiwar	53	-	-
Wamesa	3	-	-
Roswar	-	-	-
Rumberpon	-	-	-
Soug Jaya	-	-	-
Teluk Wondama	652	-	-

Lanjutan Tabel/*Continued Table* 5.3.1

Distrik <i>District</i>	Kambing/ <i>Goat</i>	Domba/ <i>Sheep</i>	Babi/ <i>Pig</i>
(1)	(2)	(3)	(4)
Naikere	-	-	-
Wondiboi	16	-	61
Rasiei	7	-	198
Kuri Wamesa	-	-	22
Wasior	57	16	438
Teluk Duairi	174	1	142
Roon	-	-	18
Windsesi	13	-	95
Nikiwar	-	-	24
Wamesa	-	-	48
Roswar	-	-	29
Rumberpon	4	-	99
Soug Jaya	-	-	72
Teluk Wondama	271	17	1 246

Catatan/*Note*: ...Sumber/*Source*: Dinas Pertanian Kabupaten Teluk Wondama/*Agriculture Department of Teluk Wondama*

Tabel
Table 5.3.2

**Populasi Unggas Menurut Jenis Unggas dan Distrik di
Teluk Wondama, 2019**
*Poultry population by kind of Poultry Livestock and District
in Teluk Wondama, 2019*

Distrik District	Ayam Kampung/ native chicken	Ayam Petelur/ Layer	Ayam Pedaging/ Broiler	Itik/itik manila Duck
(1)	(2)	(3)	(4)	
Naikere	988	-	-	-
Wondiboi	354	-	460	60
Rasiei	596	-	-	175
Kuri Wamesa	708	-	-	-
Wasior	2 169	3 586	4 307	160
Teluk Duairi	877	-	-612	191
Roon	493	-	-	-
Windsesi	988	-	-	145
Nikiwar	861	-	-	19
Wamesa	561	-	-	-
Roswar	835	-	-	-
Rumberpon	554	-	-	-
Soug Jaya	345	-	-	22
Teluk Wondama	10 329	3 586	4 155	772

Catatan/Note: ...

Sumber/Source: Dinas Pertanian Kabupaten Teluk Wondama/Agriculture Department of Teluk Wondama

Tabel 5.3.3 Jumlah Ternak yang dipotong Menurut Jenis Unggas dan Distrik di Teluk Wondama, 2019
Livestock Slaughtered by kind of Poultry Livestock and District in Teluk Wondama, 2019

Distrik District	Sapi Potong/ Beef Cattle	Kerbau/ Buffalo	Kuda/ Horse
(1)	(2)	(3)	(4)
Naikere	-	-	-
Wondiboi	-	-	-
Rasiei	-	-	-
Kuri Wamesa	-	-	-
Wasior	18	-	-
Teluk Duairi	1	-	-
Roon	-	-	-
Windsesi	1	-	-
Nikiwar	5	-	-
Wamesa	-	-	-
Roswar	-	-	-
Rumberpon	-	-	-
Soug Jaya	-	-	-
Teluk Wondama	25	-	-

Lanjutan Tabel/*Continued Table* 5.3.1

Distrik District	Kambing/ Goat	Domba/ Sheep	Babi/ Pig
(1)	(2)	(3)	(4)
Naikere	-	-	-
Wondiboi	1	-	2
Rasiei	1	-	1
Kuri Wamesa	-	-	1
Wasior	2	-	4
Teluk Duairi	2	-	2
Roon	-	-	2
Windesi	-	-	2
Nikiwar	-	-	2
Wamesa	-	-	2
Roswar	-	-	2
Rumberpon	-	-	2
Soug Jaya	-	-	2
Teluk Wondama	6	-	24

Catatan/*Note*: Data Triwulan ke 4

Sumber/*Source*: Dinas Pertanian Kabupaten Teluk Wondama/*Agriculture Department of Teluk Wondama*

5.4 PERIKANAN FISHERY

Tabel 5.4.1 Jumlah Rumah Tangga Perikanan Tangkap Menurut Distrik dan Subsektor di Teluk Wondama, 2018 dan 2019
Number of Fish Capture Household by District and Subsector in Teluk Wondama, 2018 and 2019

Kecamatan Subdistrict	Perikanan Laut/ Marine Fisheries		Perairan Umum/Inland Water		Jumlah/Total	
	2018	2019	2018	2019	2018	2019
(1)	(10)	(11)	(12)	(13)	(14)	(15)
Naikere	-	-	-	-	-	-
Wondiboy	17	17	-	-	17	17
Rasiey	2	5	-	-	2	5
Kuri Wamesa	4	4	-	-	4	4
Wasior	56	56	-	-	56	56
Duairi	81	81	-	-	81	81
Roon	58	58	-	-	58	58
Windesi	16	23	-	-	16	23
Nikiwar	2	4	-	-	2	4
Wamesa	3	4	-	-	3	4
Roswar	4	7	-	-	4	7
Rumberpon	15	17	-	-	15	17
Soug Jaya	6	9	-	-	6	9
Teluk Wondama	264	285	-	-	264	285

Catatan/Note: ...

Sumber/Source: Dinas Perikanan Kabupaten Teluk Wondama/Fishery Department of Teluk Wondama

Tabel 5.4.2 **Produksi Perikanan Tangkap Menurut Kecamatan dan Subsektor di Teluk Wondama (ton), 2018 dan 2019**
Production of Fish Capture by District and Subsector in Teluk Wondama (ton), 2018 and 2019

Kecamatan Subdistrict	Perikanan Laut/ Marine Fisheries		Perairan Umum/ Inland Water		Jumlah/Total	
	2018	2019	2018	2019	2018	2019
(1)	(10)	(11)	(12)	(13)	(14)	(15)
Naikere	-	-	-	-	-	-
Wondiboy	5	3	-	-	5	3
Rasiey	10	10	-	-	10	10
Kuri Wamesa	20	20	-	-	20	20
Wasior	3585	3348	-	-	3585	3348
Duairi	300	400	-	-	300	400
Roon	430	500	-	-	430	500
Windesi	150	200	-	-	150	200
Nikiwar	-	-	-	-	-	-
Wamesa	50	50	-	-	50	50
Roswar	400	450	-	-	400	450
Rumberpon	500	500	-	-	500	500
Soug Jaya	135	150	-	-	135	150
Teluk Wondama	5585	5631	-	-	5585	5631

Catatan/Note: ...

Sumber/Source: Dinas Perikanan Kabupaten Teluk Wondama/ Fishery Department of Teluk Wondama

Tabel 5.4.3 **Produksi Perikanan Budidaya Menurut Kecamatan dan Subsektor di Teluk Wondama (ton), 2019**
Production of Fish Capture by District and Subsector in Teluk Wondama (ton), 2019

Distrik District	Budidaya Laut/ Marine Culture	Tambak/ Brackish Water Pond	Kolam/Fresh Water Pond	Keramba/Cage
(1)	(2)	(3)	(4)	(5)
Naikere	-	-	-	-
Wondiboi	-	-	0,01	-
Rasiei	-	-	-	-
Kuri Wamesa	-	-	-	-
Wasior	-	-	97	-
Teluk Duairi	-	-	0,02	-
Roon	-	-	-	-
Windesi	-	-	-	-
Nikiwar	-	-	120	-
Wamesa	-	-	-	-
Roswar	-	-	-	-
Rumberpon	27	-	-	-
Soug Jaya	-	-	-	-
Teluk Wondama	27	-	217,03	-

Lanjutan Tabel/*Continued Table* 5.4.3

Distrik District	Jaring Apung/ Floating Cage Net	Sawah/Paddy Field	Jumlah/Total
(1)	(2)	(3)	(4)
Naikere	-	-	-
Wondiboi	-	-	0,01
Rasiei	-	-	-
Kuri Wamesa	-	-	-
Wasior	-	-	97
Teluk Duairi	-	-	0,02
Roon	-	-	-
Windsesi	-	-	-
Nikiwar	-	-	120
Wamesa	-	-	-
Roswar	-	-	-
Rumberpon	2,31	-	29,31
Soug Jaya	-	-	-
Teluk Wondama	2,31	-	246,34

Catatan/Note: ...

Sumber/Source: Dinas Perikanan Kabupaten Teluk Wondama/ *Fishery Department of Teluk Wondama*

Tabel 5.4.4 Jumlah Perahu/Kapal Menurut Distrik dan Jenis Kapal di Teluk Wondama, 2019
Number of Fishing Boats by District and Tpe of Boat in Teluk Wondama, 2019

Distrik <i>District</i>	Perahu Tanpa Motor/ <i>Nonpowered Boat</i>	Perahu Motor Tempel/ <i>Outboard Motorboard</i>	Kapal Motor/ <i>Inboard Motorboard</i>
(1)	(2)	(3)	(4)
Naikere	-	-	-
Wondiboi	-	21	-
Rasiei	-	27	-
Kuri Wamesa	5	10	-
Wasior	-	73	6
Teluk Duairi	44	8	-
Roon	133	96	-
Windsesi	-	60	-
Nikiwar	-	2	-
Wamesa	-	3	-
Roswar	-	4	-
Rumberpon	-	57	-
Soug Jaya	-	5	-
Teluk Wondama	182	366	6

Catatan/Note: ...

Sumber/Source: Dinas Perikanan Kabupaten Teluk Wondama/ *Fishery Department of Teluk Wondama*

Chapter 6: Mining and Energy

8.8 juta VA
daya terpasang

9.9 juta kWh
produksi listrik

8.2 juta kWh
listrik terpasang

6460
pelanggan PLN

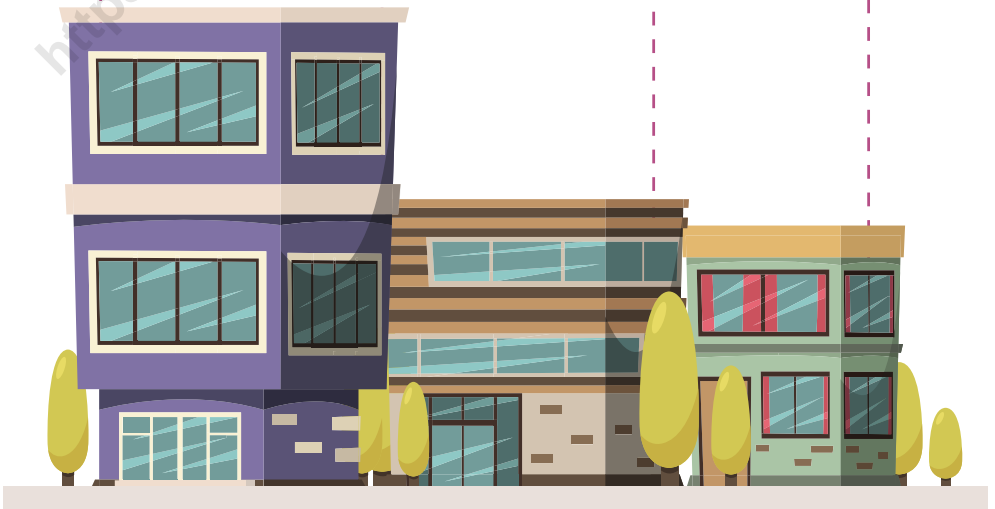

PENJELASAN TEKNIS

1. Pengumpulan data industri besar dan sedang dilakukan melalui Survei Industri Besar dan Sedang yang dilaksanakan setiap tahun secara lengkap (sensus) sejak tahun 1975. Survei Industri Besar dan Sedang mencakup semua perusahaan industri yang mempunyai tenaga kerja 20 orang atau lebih dengan menggunakan kuesioner II A.
2. Klasifikasi industri yang digunakan dalam survei ini berdasar kepada Klasifikasi Baku Lapangan Usaha Indonesia (KBLI). KBLI adalah klasifikasi lapangan usaha yang berdasar kepada International Standard Industrial Classification of All Economic Activities (ISIC) revisi 4 yang telah disesuaikan dengan kondisi Indonesia.
3. Industri manufaktur adalah suatu kegiatan ekonomi yang melakukan kegiatan mengubah suatu barang dasar secara mekanis, kimia, atau dengan tangan sehingga menjadi barang jadi/setengah jadi, dan atau barang yang kurang nilainya menjadi barang yang lebih tinggi nilainya, dan sifatnya lebih dekat kepada pemakai akhir. Termasuk dalam kegiatan ini adalah jasa industri dan pekerjaan perakitan.
4. Perusahaan atau usaha industri

TECHNICAL NOTES

1. *Data collection of large and medium scale manufacturing is conducted through The Large and Medium Manufacturing Establishment Survey that has been done annually for all industries (census) since 1975. Large and Medium Manufacturing Establishment Survey covers all manufactures/industries with 20 workers or more by questionnaire II A.*
2. *The industrial classification adopted in this survey refers to the Klasifikasi Baku Lapangan Usaha Indonesia (KBLI). KBLI is classification of economic activities based on the International Standard Industrial Classification of All Economic Activities (ISIC rev 4) that has been modified according to the local condition in Indonesia.*
3. *Manufacturing industry is defined as an economic activity processing basic goods mechanically, chemicals or manually into final or intermediate goods. It is also defined as processing of lower value goods into higher value goods as final or intermediate products. The activities also include services for manufacturing and assembling.*
4. *A manufacturing establishment*

adalah suatu unit (kesatuan) usaha yang melakukan kegiatan ekonomi, bertujuan menghasilkan barang atau jasa, terletak pada suatu bangunan atau lokasi tertentu, dan mempunyai catatan administrasi tersendiri mengenai produksi dan struktur biaya serta ada seorang atau lebih yang bertanggung jawab atas usaha tersebut.

is defined as a production unit engaged in economic activity, producing goods or services, located in a building or in a certain location, keeping a business record concerning the production and cost structure, and having a person or more that are responsible to those activities.

ULASAN

Dewasa ini, listrik merupakan salah satu kebutuhan yang dapat dikatakan sebagai kebutuhan primer yang dapat menunjang kegiatan sehari-hari. Ketiadaan listrik tentu akan sangat menghambat kegiatan dan ruang gerak manusia dalam mengikuti perkembangan informasi global.

Kebutuhan listrik di Kabupaten Teluk Wondama didukung oleh PT PLN (Persero) yang sudah mencakup Beberapa wilayah Kabupaten Teluk Wondama. Daya Terpasang listrik PLN yang terpasang di Kabupaten Manokwari tahun 2019 Sebesar dengan 8.832.950 VA dengan jumlah pelanggan listrik PLN adalah 6.460 pelanggan.

DESCRIPTION

Nowadays, electricity is one of the needs that can be said as primary needs that can support daily activities. The absence of electricity will certainly greatly hamper human activities and space in following the development of global information.

Electricity needs in the Regency of Teluk Wondama are supported by PT PLN (Persero) which already covers several areas of the Teluk Wondama Regency. Installed Power PLN electricity installed in Manokwari Regency in 2019 is equal to 8,832,950 VA with a total electricity supply of 6,460 customers.

Tabel
Table 6.1

Daya Terpasang, Produksi, dan Distribusi Listrik PT. PLN (Persero) pada Cabang/Ranting PLN Menurut Kecamatan di Kabupaten Teluk Wondama, 2019
Installed Electricity Power, Production, and Distribution of PT. PLN (Persero) at PLN Branch by Subdistrict in Teluk Wondama, 2019

Kecamatan Subdistrict	Daya Terpasang Installed Electricity Power (VA)	Produksi Listrik Electricity Production (KWh)	Listrik Terjual Electricity Sold (KWh)	Dipakai Sendiri Own Used (KWh)	Susut/ Hilang Shrinkage/ Lost (KWh)
(1)	(2)	(3)	(4)	(5)	(6)
Naikere
Wondiboi
Rasiei
Kuri Wamesa
Wasior
Teluk Duairi
Roon
Windesi
Nikiwar
Wamesa
Roswar
Rumberpon
Soung Jaya
Teluk Wondama	8.832.950	9.991.085	8.240.345	-	1.750.740

Catatan/Note: ...

Sumber/Source: PLN Cabang Kabupaten Teluk Wondama/State electricity company branch Teluk Wondama Regency

Tabel
Table 6.2**Jumlah Pelanggan Listrik Menurut Kecamatan di
Kabupaten Teluk Wondama, 2015–2019**
**Number of Electricity Customers by Subdistrict in Teluk
Wondama Regency, 2015–2019**

Kecamatan Subdistrict	2015	2016	2017	2018	2019
(1)	(2)	(3)	(4)	(5)	(6)
Naikere
Wondiboi
Rasiei
Kuri Wamesa
Wasior
Teluk Duairi
Roon
Windesi
Nikiwar
Wamesa
Roswar
Rumberpon
Soung Jaya
Teluk Wondama	6.460

Catatan/Note: ...

Sumber/Source: PLN Cabang Kabupaten Teluk Wondama/State electricity company branch Teluk Wondama Regency

42
Restoran



PENJELASAN TEKNIS

1. **Wisatawan mancanegara (wisman)** ialah setiap pengunjung yang mengunjungi suatu negara di luar tempat tinggalnya, didorong oleh satu atau beberapa keperluan tanpa bermaksud memperoleh penghasilan di tempat yang dikunjungi dan lamanya kunjungan tersebut tidak lebih dari satu tahun (12 bulan). Definisi ini mencakup 2 (dua) kategori wisatawan mancanegara, yaitu:
 - a. Wisatawan (turis) ialah setiap pengunjung seperti definisi di atas yang tinggal paling sedikit 24 jam, akan tetapi tidak lebih dari 1 (satu) tahun di tempat yang dikunjungi, dengan maksud antara lain: berlibur, rekreasi, olah raga, bisnis, menghadiri pertemuan, studi, dan kunjungan dengan alasan kesehatan.
 - b. Excursionist ialah setiap pengunjung seperti definisi di atas yang tinggal kurang dari 24 jam di tempat yang dikunjungi (termasuk "Cruise passengers"). Cruise Passengers ialah setiap pengunjung yang tiba di suatu negara di mana mereka tidak menginap di akomodasi yang tersedia di negara tersebut, misalnya dengan kapal laut.
2. **Rata-rata lama tinggal** adalah rata-rata waktu tinggal wisatawan mancanegara di Indonesia

TECHNICAL NOTES

1. **An International Visitor** is any person visiting a country other than his usual place of residence for any reason other than for earning income in the country visited, and the length of stay is no more than one year (12 months). This definition covers two categories of foreign visitors, namely:
 - a. "Tourist" is any visitor staying for at least 24 hours, but no more than one year, in the country visited, with the intention of visiting, and for any of these purposes: Pleasure, recreation and sports, Business, visiting friends and relatives, missions, attending meetings, conferences, visit for health reasons and study.
 - b. "Excursionist" is any visitor staying less than 24 hours in the country visited including, "Cruise Passengers", i.e. visitors arriving in a country without staying in any accommodation available in the visited country.
2. **Average length of stay** is the average stay duration of foreign visitor in Indonesia for one trip.

untuk satu kali kunjungan.

3. **Usaha penyediaan akomodasi** adalah usaha yang menyediakan pelayanan penginapan yang dapat dilengkapi dengan pelayanan pariwisata lainnya. Usaha penyediaan akomodasi dapat berupa hotel, vila, pondok wisata, bumi perkemahan, persinggahan karavan, dan akomodasi lainnya yang digunakan untuk tujuan pariwisata.
 4. **Hotel** adalah penyediaan akomodasi secara harian berupa kamar-kamar di dalam satu bangunan yang dapat dilengkapi dengan jasa pelayanan makan dan minum, kegiatan hiburan dan atau fasilitas lainnya. Hotel terdiri dari hotel berbintang dan hotel non- bintang.
 5. **Hotel bintang** adalah usaha penyediaan jasa pelayanan penginapan, makan minum serta jasa lainnya bagi umum dengan menggunakan sebagian atau seluruh bangunan. Usaha ini dikelola secara komersial serta memenuhi ketentuan persyaratan sebagai hotel bintang (termasuk berlian) yang ditetapkan dalam surat keputusan instansi yang membinanya. Misalnya hotel bintang lima, hotel bintang empat dan seterusnya.
 6. **Tingkat penghunian kamar**
3. **The business of providing accommodation** is a business that provides specialty services that can be equipped with other tourism services. It includes hotel, villa, cottage, camping, caravan stop, and other accommodation that are used for tourism purposes.
 4. **Hotel** is a daily supply of accommodation rooms within a building which can be equipped with eating and drinking services, entertainment activities and/or other facilities. Hotel consists of a classified hotel and a non-classified hotel.
 5. **A star hotel** is the business of providing an accommodation, eating and drinking as well as other services for the public by using a building or a part of a building. It is managed commercially and meets specified requirements as a star hotel (including diamonds) set forth in the decree of fostering agency. For example, five star hotel, four star hotel, and so on.
 6. **Room occupancy rate** is

hotel adalah persentase banyaknya malam kamar yang dihuni terhadap banyaknya malam kamar yang tersedia.

the number of room-nights occupied divided by the number of room-nights available, multiplied by 100 percent.

7. Rata-rata lamanya tamu menginap adalah banyaknya malam tempat tidur yang terpakai (malam tamu) dengan banyaknya tamu yang menginap di hotel atau akomodasi lainnya.

7. Average length of stay is the number of bed-nights used (guest night) divided by the number of guests coming to spend the night at the accommodation.

<https://telukwondamakab.bps.go.id>

ULASAN

Teluk Wondama memiliki beberapa fasilitas publik, salah satunya adalah Rumah makan. Sejak tahun 2016 hingga tahun 2019, rumah makan di Teluk Wondama mengalami fluktuasi. pada Tahun 2019 Rumah Makan di Teluk Wondama berjumlah 42 unit.

DESCRIPTION

Teluk Wondama has several public facilities, one of which is a restaurant. From 2016 to 2019, restaurants in Teluk Wondama have fluctuated. in 2019 there are 42 restaurants in Teluk Wondama.

<https://telukwondamakab.bps.go.id>

Gambar 7.1
Figures

**Jumlah Rumah Makan di Kabupaten Teluk Wondama,
2016-2019**
**Number of Restaurant in Teluk Wondama Regency, 2016-
2019**

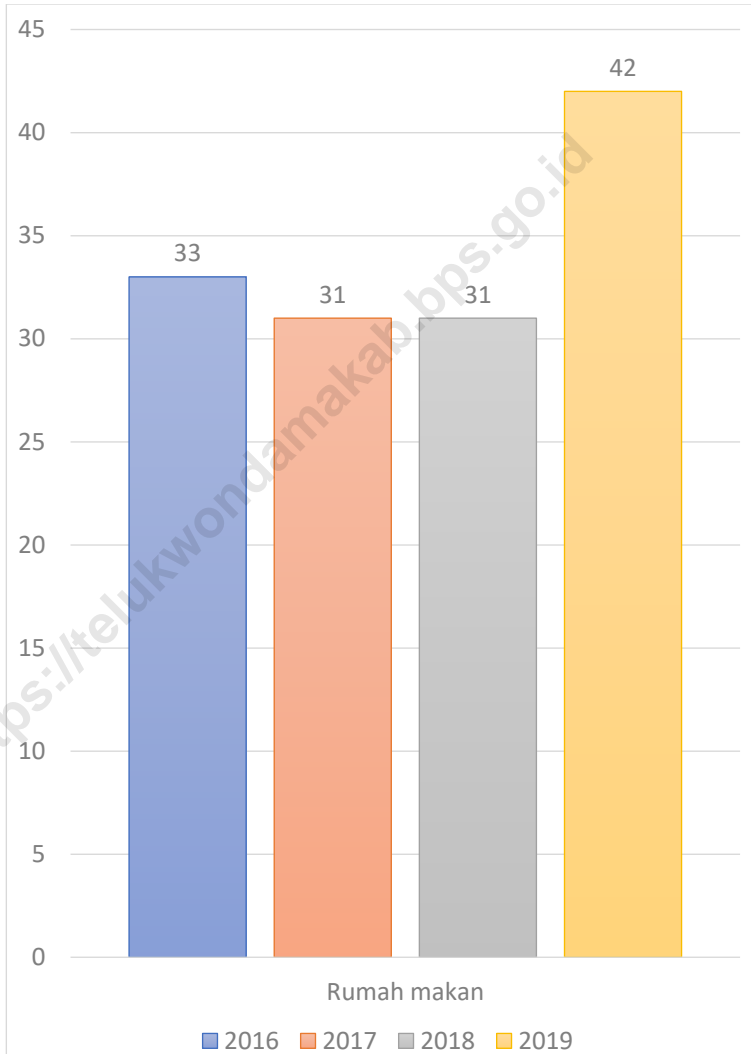

Sumber/Source : Dinas Perindustrian, Perdagangan dan Koperasi Kabupaten Teluk wondama/ Industries, Trading and Cooperation Services of Teluk Wondama Regency (dialah)

Tabel
Table 7.1**Jumlah Rumah Makan/Restoran Menurut Kecamatan di
Teluk Wondama, 2016–2019**
**Number of Restaurants by Subdistrict in Teluk Wondama,
2016–2019**

Kecamatan Subdistrict	2016	2017	2018	2019
(1)	(2)	(3)	(4)	(5)
Naikere	-	-	-	-
Wondiboi	-	1	1	3
Rasiei	3	2	2	3
Kuri Wamesa	-	-	-	1
Wasior	30	28	28	33
Teluk Duairi	-	-	-	1
Roon	-	-	-	-
Windesi	-	-	-	-
Nikiwar	-	-	-	1
Wamesa	-	-	-	-
Roswar	-	-	-	-
Rumberpon	-	-	-	-
Soung Jaya	-	-	-	-
Teluk Wondama	33	31	31	42

Catatan/Note: ...

Sumber/Source: Dinas Perindustrian, Perdagangan dan Koperasi Kabupaten Teluk wondama/ *Industries, Trading and Cooperation Services of Teluk Wondama Regency*

165
bus

76
truk

2434
sepeda motor

122
mobil penumpang

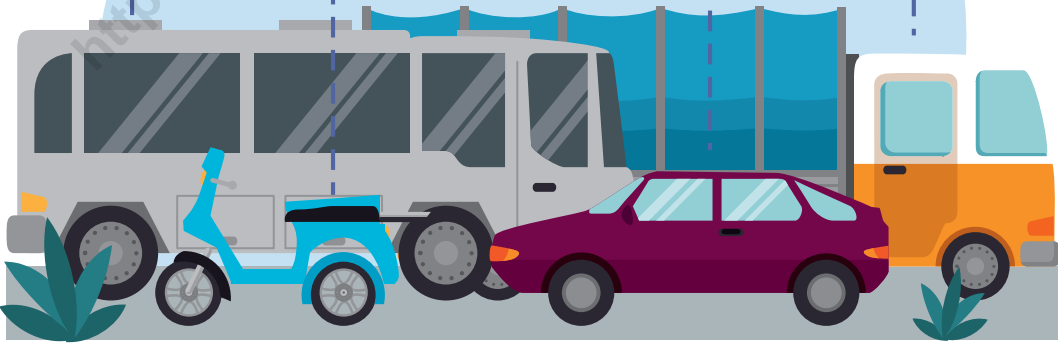

PENJELASAN TEKNIS

1. Data mengenai transportasi, hotel, dan komunikasi bersumber dari masing-masing dinas atau instansi terkait yang dikumpulkan oleh BPS secara berkala.
2. Data panjang jalan yang disajikan dalam publikasi ini bersumber dari Dinas Pekerjaan Umum Kabupaten Teluk Wondama, dalam hal ini jalan dikelompokkan menjadi jalan negara, jalan propinsi, dan jalan kabupaten/kota.
3. Kendaraan bermotor adalah kendaraan yang digerakkan oleh peralatan teknik yang ada pada kendaraan tersebut, biasanya digunakan untuk angkutan orang atau barang di atas jalan raya. Kendaraan bermotor yang dicatat adalah semua jenis kendaraan kecuali kendaraan bermotor TNI/Polri dan Korps Diplomatik.
4. Kunjungan kapal adalah kapal yang datang di pelabuhan baik untuk berlabuh diperairan maupun bersandar di dermaga.
5. Telekomunikasi adalah setiap pemancaran, pengiriman dan atau penerimaan dari setiap informasi dalam bentuk tanda-tanda, isyarat, tulisan, gambar, suara dan bunyi melalui sistem kawat, optik, radio atau sistem

TECHNICAL NOTES

1. *Data on transportation, hotels and communications are obtained from their respective agencies or related institutions that are collected by BPS regularly.*
2. *Road length data presented in this publication are sourced from the Public Works Department of Teluk Wondama Regency, in this way are grouped into state roads, provincial roads and district roads.*
3. *The vehicle is a vehicle that is driven by the existing technical equipment in the vehicle, normally used to transport people or goods on the highway. Motor vehicles recorded were all kinds of vehicles, except motor vehicles TNI/Police and the Diplomatic Corps.*
4. *Visit the ship is a ship that arrived at the port for both anchored in the waters and back in the dock.*
5. *Telecommunication means any transmission, delivery and or receipt of any information in the form of signs, signals, writings, images, sounds and sound through the system wire, optical, radio or electromagnetic systems other.*

elektromagnetik lainnya.

6. Jaringan telekomunikasi adalah rangkaian perangkat telekomunikasi dan kelengkapannya yang digunakan untuk memperlancar proses telekomunikasi.
6. *Telecommunications network is a series of telecommunications devices and equipment used to facilitate the process of telecommunications.*
7. Public Switched Telephone Network (PSTN) adalah jaringan telepon tetap dengan kabel. PSTN secara umum diatur oleh standar-standar teknis dengan menggunakan nomor telepon.
7. *Public Switched Telephone Network (PSTN) is the fixed telephone network with wires. PSTN is generally governed by technical standards by using the phone number.*

Gambar 8.1
Figures

**Persentase Panjang Jalan Menurut Jenis Permukaan,
2019**
**Percentage of Length of Roads by Type of Road Surface,
2019**

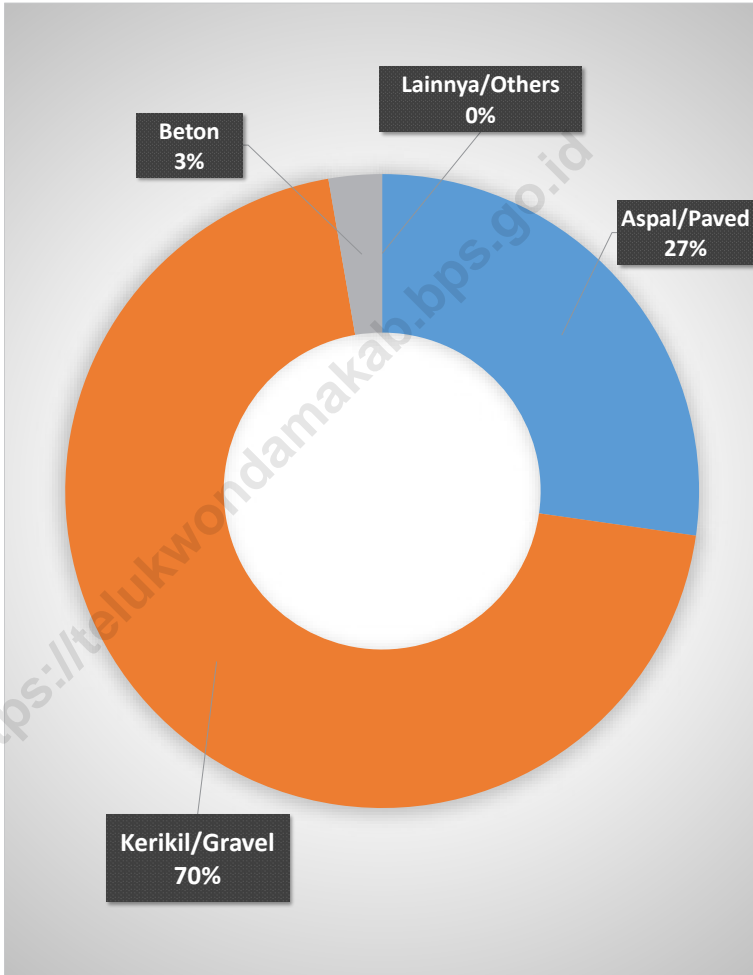

Sumber/Source : Dinas Pekerjaan Umum Teluk Wondama/ *Public Works Services of Teluk Wondama Regency (diolah)*

8.1 TRANSPORTASI TRANSPORTATION

Tabel 8.1.1 Panjang Jalan Menurut Tingkat Kewenangan Pemerintahan di Teluk Wondama (km), 2017–2019
Table Length of Roads by Level of Government Authority in Teluk Wondama (km), 2017–2019

Tingkat Kewenangan Pemerintahan Level of Government Authority	2017	2018	2019
(1)	(2)	(3)	(4)
Negara/State	70.81	70.81	70.81
Provinsi/Province
Kabupaten/Kota Regency/Municipality	243.591	243.591	243.591
Tanpa Status/Non Status	214.556	214.556	214.556
Jumlah/Total	528.95	528.95	528.95

Catatan/Note: ...

Sumber/Source: Dinas Pekerjaan Umum Teluk Wondama/ Public Works Services of Teluk Wondama Regency

Tabel
Table 8.1.2

Panjang Jalan Menurut Jenis Permukaan Jalan di Teluk Wondama(km), 2017–2019
Length of Roads by Type of Road Surface in Teluk Wondama (km), 2017–2019

Jenis Permukaan Jalan Type of Road Surface	2017	2018	2019
(1)	(2)	(3)	(4)
Aspal/Paved	114.71	128.58	128.58
Kerikil/Gravel	...	330.53	330.45
Beton/	...	12.74	12.83
Lainnya/Others	104.76	-	-
Jumlah/Total	219.47	471.85	471.85

Catatan/Note: ...

Sumber/Source: Dinas Pekerjaan Umum Teluk Wondama/ Public Works Services of Teluk Wondama Regency

Tabel 8.1.3 Panjang Jalan Menurut Kondisi Jalan di Teluk Wondama (km), 2017–2019
Table 8.1.3 Length of Roads by Condition of Roads in Teluk Wondama (km), 2017–2019

Kondisi Jalan Condition of Roads	2017	2018	2019
(1)	(2)	(3)	(4)
Baik/Good	101.96	116.06	128.94
Sedang/Moderate	49.32	270.39	264.49
Rusak/Damage	19.18	72.12	67.76
Rusak Berat/Severely Damage	48.5	13.28	10.67
Jumlah/Total	219.47	471.85	471.85

Catatan/Note: ...

Sumber/Source: Dinas Pekerjaan Umum Teluk Wondama/ Public Works Services of Teluk Wondama Regency

Tabel 8.1.4 Jumlah Kendaraan Bermotor Menurut Kecamatan dan Jenis Kendaraan di Teluk Wondama, 2018
Number of Motor Vehicles by District and Type of Vehicle in Teluk Wondama, 2018

Kecamatan Subdistrict	Mobil Penumpang/Car	Bus/Bus	Truk/Truck	Sepeda Motor/ Motorcycle
(1)	(2)	(3)	(4)	(5)
Naikere	2	0	1	8
Wondiboi	14	2	5	55
Rasiei	50	73	15	809
Kuri Wamesa	4	1	4	44
Wasior	45	89	44	1 411
Teluk Duairi	2	0	2	25
Roon	0	0	0	7
Windesi	2	0	2	20
Nikiwar	2	0	2	15
Wamesa	1	0	1	20
Roswar	0	0	0	10
Rumberpon	0	0	0	8
Soug Jaya	0	0	0	2
Teluk Wondama	122	165	76	2 434

Catatan/Note: ...

Sumber/Source: Samsat Kabupaten Teluk Wondama

8.2 KOMUNIKASI COMMUNICATION

Tabel 8.2.1 Jumlah Kantor Pos Pembantu Menurut Kecamatan di
Teluk Wondama, 2016–2019
*Number of Post Offices Subsidiaries by Subdistrict in Teluk
Wondama, 2016–2019*

Kecamatan Subdistrict	2016	2017	2018	2019
(1)	(2)	(3)	(4)	(5)
Naikere	-	-	-	-
Wondiboi	-	-	-	-
Rasiei	-	-	-	-
Kuri Wamesa	-	-	-	-
Wasior	1	1	1	1
Teluk Duairi	-	-	-	-
Roon	-	-	-	-
Windesi	-	-	-	-
Nikiwar	-	-	-	-
Wamesa	-	-	-	-
Roswar	-	-	-	-
Rumberpon	-	-	-	-
Soug Jaya	-	-	-	-
Teluk Wondama	1	1	1	1

Catatan/Note: ...

Sumber/Source: Pos Indonesia, <http://kantorpos.posindonesia.co.id/> / Post of Indonesia, <http://kantorpos.posindonesia.co.id>

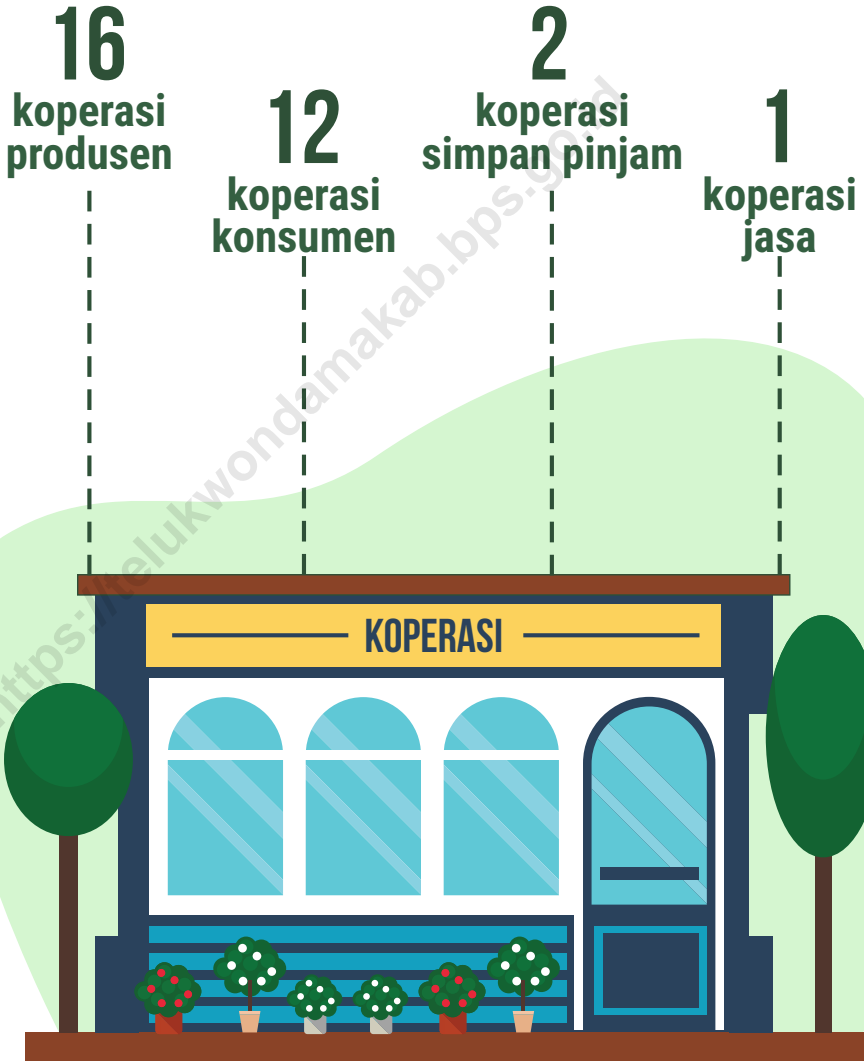

PENJELASAN TEKNIS**TECHNICAL NOTES**

- | | |
|--|--|
| <p>1. Sistem pencatatan Statistik Ekspor dan Impor adalah "General Trade" dengan wilayah pencatatan meliputi seluruh wilayah kepabeanan Indonesia.</p> | <p>1. <i>The recording of export and import statistics is based on General Trade System covering all Indonesian customs areas.</i></p> |
| <p>2. Pengesahan dokumen kepabeanan ekspor dan impor dilakukan oleh Bea dan Cukai berdasarkan Persetujuan Muat/Bongkar Barang.</p> | <p>2. <i>The legalization of customs export and import documents is conducted by the Customs and Excise Office.</i></p> |
| <p>3. Data ekspor berasal dari dokumen kepabeanan BC 3.0 atau yang disebut dokumen Pemberitahuan Ekspor Barang (PEB) yang diisi oleh eksportir.</p> | <p>3. <i>The export data are compiled based on customs export documents BC 3.0 or known as Export Declarations (PEB), filled by exporters.</i></p> |
| <p>4. Data impor berasal dari dokumen kepabeanan BC 2.0 atau yang disebut dokumen Pemberitahuan Impor Barang (PIB), Pemberitahuan Impor Barang Khusus (PIBK), Pemberitahuan Pabean Free Trade Zone (PPFTZ) dan dokumen kepabeanan BC 2.3 yang mencatat impor barang dari Luar Negeri ke Kawasan Berikat.</p> | <p>4. <i>The import data are compiled based on customs import documents BC 2.0 or known as Import Declarations Form (PIB), Import Declarations Form for Special Commodity (PIBK), Customs Declaration Form for Free Trade Zone (PPFTZ), and customs import documents BC 2.3 which records import goods from foreign country to Bounded Zones Area.</i></p> |
| <p>5. Barang-barang yang dikirim ke luar negeri untuk diolah dicatat sebagai ekspor, sedangkan hasil olahan yang dikembalikan ke Indonesia dicatat sebagai impor.</p> | <p>5. <i>Goods send abroad for processing purposes are recorded as export while its product sent to Indonesia are recorded as import.</i></p> |
| <p>6. Barang-barang luar negeri yang diolah di dalam negeri dicatat sebagai barang impor</p> | <p>6. <i>Foreign goods processed in Indonesia are still recorded as imports although the</i></p> |

meskipun barang olahan tersebut akan kembali ke luar negeri.

7. Barang-barang yang tidak dicakup dalam pencatatan:
 - a. Pakaian dan barang-barang perhiasan penumpang.
 - b. Barang-barang bawaan penumpang dari/ke luar negeri untuk dipakai sendiri, kecuali lemari es, pesawat televisi, dan sebagainya.
 - c. Barang-barang untuk keperluan perwakilan kedutaan suatu negara.
 - d. Barang-barang ekspedisi dan ekshibisi atau pameran.
 - e. Barang-barang untuk militer yang diimpor langsung oleh angkatan bersenjata.
 - f. P e m b u n g k u s / p e t i kemas untuk diisi kembali.
 - g. Uang dan surat-surat berharga.
 - h. Barang-barang contoh.

8. Sistem pengolahan dokumen impor/ekspor Indonesia adalah sistem "Carry Over" yaitu dokumen ditunggu selama satu bulan, setelah bulan berjalan, sedangkan dokumen-dokumen yang terlambat akan diolah pada bulan berikutnya. Dengan demikian dokumen bulan-bulan sebelumnya yang terlambat diterima dan masuk pada bulan berjalan, diperlakukan sebagai dokumen bulan pengolahan.

9. Pelabuhan Muat adalah pelabuhan

products will be sent to abroad.

7. *The following goods are not included in the statistics:*
 - a. *Clothings and passengers' jewelry.*
 - b. *Luggage of passengers for own use, except refrigerators, television sets, etc.*
 - c. *Goods imported/exported for the use of foreign representative countries/embassies.*
 - d. *Goods for expeditions, and shows or exhibitions.*
 - e. *Military goods directly imported by the Armed Forces.*
 - f. *Packings/containerstoberefilled.*
 - g. *Bank notes and securities*
 - h. *Sample goods*

8. *The carry-over system is used in processing Indonesian export and import documents. Documents are processed one month after the current month, while those received later will be processed for the succeeding month. This means previous documents received in the current month will be treated as processed documents.*

9. *Port of loading is port where*

darimana barang diangkut ke luar negeri atau diekspor

the goods are transported out of the country or exported.

10. Negara tujuan adalah negara tujuan akhir yang diketahui untuk barang ekspor yang dikirim ke luar negeri

10. *Country of destination is country that is known to export goods sent abroad.*

11. Jenis komoditi adalah barang ekspor yang dicatat sesuai kode Harmonized System (HS)

11. *Type commodity is exported goods recorded based on Harmonized System (HS) code*

<https://telukwondamakab.bps.go.id>

ULASAN

Koperasi menjadi media masyarakat untuk memenuhi kebutuhan bersama di bidang ekonomi, sosial dan budaya. Kabupaten Teluk Wondama memiliki sejumlah koperasi dengan jenis yang paling banyak yaitu koperasi produsen dengan 16 unit, diikuti koperasi konsumen dengan 12 unit, koperasi simpan pinjam 2 unit dan koperasi jasa 1 unit.

DESCRIPTION

Cooperatives become community media to meet common needs in the economic, social and cultural fields. Teluk Wondama Regency has a number of cooperatives with the most types, namely producer cooperatives with 16 units, followed by consumer cooperatives with 12 units, 2 units of savings and loan cooperatives and 1 unit of service cooperatives.

Gambar 9.1
Figures

Jumlah Koperasi Menurut Jenis Koperasi, 2019
Number of Cooperative by Kind of Cooperative, 2019

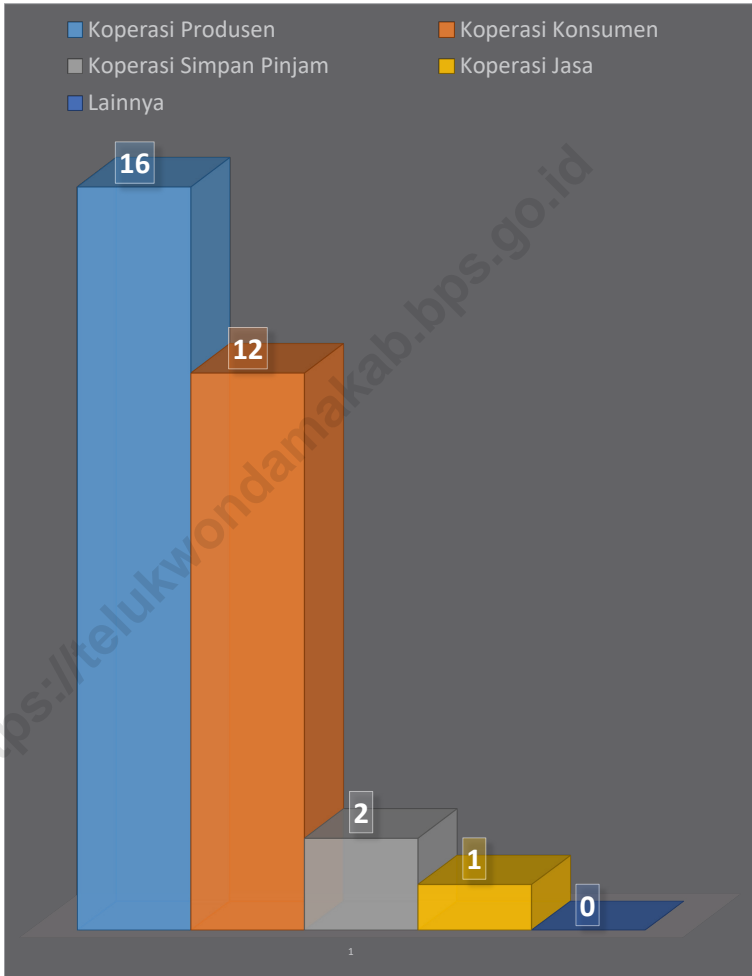

Sumber/Source : Dinas Perindustrian, Perdagangan dan Koperasi Teluk Wondama/ Industries, Trading and Cooperation Services of Teluk Wondama Regency

Tabel
Table 9.1**Jumlah Koperasi Aktif Menurut Kecamatan Teluk Wondama, 2016–2019**
Number of Active Cooperative by Subdistrict in Teluk Wondama 2016–2019

Kecamatan Subdistrict	2016	2017	2018	2019
(1)	(2)	(3)	(4)	(5)
Naikere	1
Wondiboi	1
Rasiei	6
Kuri Wamesa	-
Wasior	14
Teluk Duairi	2
Roon	-
Windesi	3
Nikiwar	3
Wamesa	1
Roswar	-
Rumberpon	-
Soug Jaya	-
Teluk Wondama	31

Catatan/Note: ...

Sumber/Source: Dinas Perindustrian, Perdagangan dan Koperasi Teluk Wondama/ Industries, Trading and Cooperation Services of Teluk Wondama Regency

Tabel
Table 9.2

Jumlah Koperasi Menurut Jenis Koperasi dan Kecamatan di Teluk Wondama, 2019

Number of Cooperative by Kind of Cooperative and Subdistrict in Teluk Wondama, 2019

Kecamatan Subdistrict	Jenis Koperasi/ Kind of Cooperative					Jumlah Total
	Koperasi Produsen	Koperasi Konsumen	Koperasi Simpan Pinjam	Koperasi Jasa	Lainnya Other	
(1)	(2)	(3)	(4)	(5)	(6)	(7)
Naikere	-	1	-	-	-	1
Wondiboi	1	-	-	-	-	1
Rasiei	3	3	-	-	-	6
Kuri Wamesa	-	-	-	-	-	-
Wasior	6	5	2	1	-	14
Teluk Duairi	2	-	-	-	-	2
Roon	-	-	-	-	-	-
Windesi	-	3	-	-	-	3
Nikiwar	3	-	-	-	-	3
Wamesa	1	-	-	-	-	1
Roswar	-	-	-	-	-	-
Rumberpon	-	-	-	-	-	-
Soug Jaya	-	-	-	-	-	-
Teluk Wondama	16	12	2	1	-	31

Catatan/Note: ...

Sumber/Source: Dinas Perindustrian, Perdagangan dan Koperasi Teluk Wondama/ Industries, Trading and Cooperation Services of Teluk Wondama Regency

*Chapter 10: Population Expenditure***Rp793.356,00****rata-rata pengeluaran makanan
per orang per bulan****Rp565.033,21****rata-rata pengeluaran selain makanan
per orang per bulan**

PENJELASAN TEKNIS

1. Pengeluaran rata-rata per kapita adalah biaya yang dikeluarkan untuk konsumsi semua anggota rumah tangga selama sebulan baik yang berasal dari pembelian, pemberian maupun produksi sendiri dibagi dengan banyaknya anggota rumah tangga dalam rumah tangga tersebut.
2. Pengeluaran dihitung berdasarkan pengeluaran makanan dan non makanan. Kelompok makanan yang dihitung meliputi padi-padian, umbi-umbian, ikan, daging, telur dan susu, sayur-sayuran, kacang-kacangan, buah-buahan, minyak dan lemak, bahan minuman, bumbu-bumbuan, makanan dan minuman jadi, tembakau dan sirih, serta konsumsi lainnya.
3. Pengeluaran non makanan meliputi perumahan, bahan bakar, penerangan, aneka barang dan jasa, pakaian, alas kaki dan tutup kepala, barang yang tahan lama, pajak pemakaian dan asuransi, serta keperluan pesta dan upacara

TECHNICAL NOTES

1. *Per capita average expenditure is the cost spent for all household members' consumption during the month, whether from purchasing, giving or own production, divided by the number of household members in the household.*
2. *Expenses based on the food and non food expenditure. Food groups calculated includes grains, tubers, fish, meat, eggs and milk, vegetables, legumes, fruits, oils and fats, beverage ingredients, spices, food and beverages, tobacco and betel, and other consumption.*
3. *The non food expenditure included housing, fuel, lighting, miscellaneous, goods and services, clothing, footwear and headgear, durable goods, consumption tax and insurance premiums as well as party and ceremonial purposes.*

ULASAN

Pengeluaran rata-rata per kapita sebulan dari suatu wilayah baik pengeluaran makanan maupun non makanan dapat diperoleh melalui hasil Survei Sosial Ekonomi Nasional (SUSENAS).

Tahun 2019, nilai rata-rata pengeluaran penduduk Kabupaten Teluk Wondama untuk makanan relative lebih besar dibandingkan dengan pengeluaran untuk non makanan. Pengeluaran rata-rata per kapita penduduk Kabupaten Teluk Wondama untuk makanan yang terbesar adalah makanan dan minuman jadi (14,42%). Melihat fenomena ini, dapat dikatakan bahwa pola konsumsi masyarakat Kabupaten Teluk Wondama telah berubah menjadi konsumtif barang jadi. Hal ini tentu menjadi peluang besar bagi pengusaha untuk dapat mengembangkan produk makanan atau minuman jadi.

Di tahun yang sama, jika dilihat dari pengeluaran rata-rata per kapita penduduk Kabupaten Teluk Wondama untuk non makanan yang terbesar adalah perumahan dan fasilitas rumah tangga (22,78%), diikuti aneka barang jasa (10,91%). Sedangkan konsumsi non makanan yang terendah adalah keperluan pesta dan upacara (0,85%).

DESCRIPTION

Average monthly per capita expenditure for a region which consists of two groups of commodity, food and non food commodity based on National Socio Economic Survey (SUSENAS).

In 2019, the average of Teluk Wondama Regency population expenditure to food is still higher than expenditure for non food. The largest average expenditure of food per capita of Teluk Wondama Regency's population come from Prepared Food and Beverages (14,42%). Seeing this phenomenon, it can be said that the consumption patterns of Teluk Wondama Regency has been transformed into prepared goods consumer. This is certainly a great opportunity for entrepreneurs to be able to develop a prepared food and beverages product.

In the same year, the largest average expenditure of non food per capita of Teluk Wondama Regency's population come from housing and households facility (22,78%), followed by goods and services (10,91%). Meanwhile, the lowest average expenditure of non food per capita of Teluk Wondama Regency's come from parties and ceremonies (0,85%).

Gambar 10.1 **Persentase Pengeluaran Per kapita Sebulan, 2019**
Figures **Percentage of Monthly Expenditure per Capita, 2019**

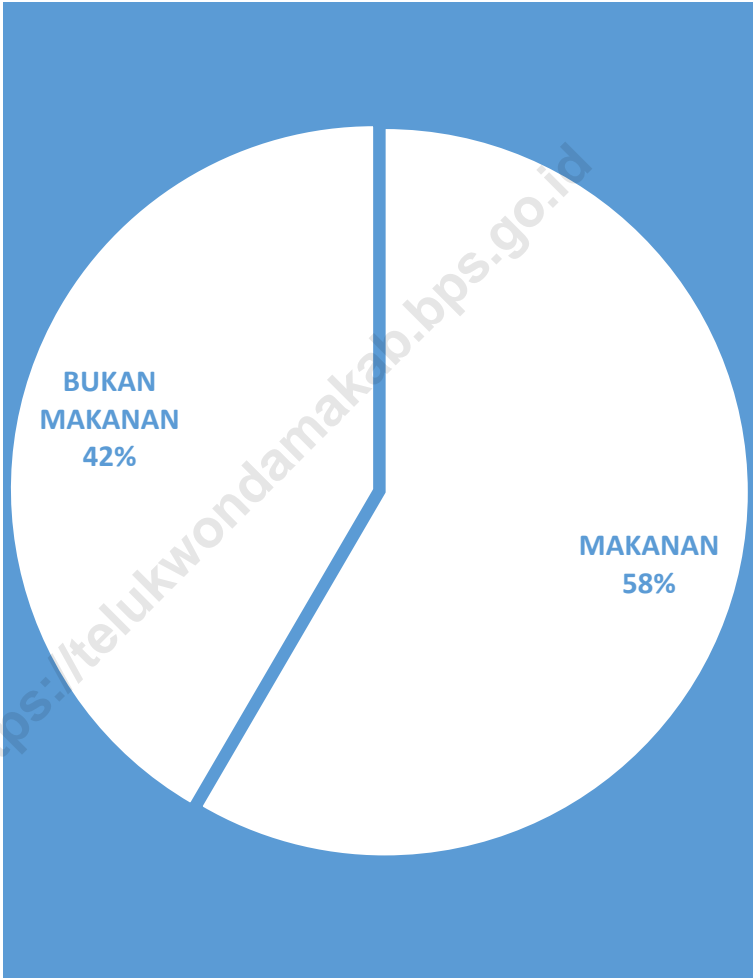

Sumber/Source : Berdasarkan Peraturan Menteri Dalam Negeri No. 66 Tahun 2011 tanggal 28 Desember 2011
 Based on Minister Of Home Affairs Regulation No 66/2011, December 28,2011

Tabel
Table 10.1**Rata-rata Pengeluaran per Kapita Sebulan Menurut Kelompok Komoditas (rupiah) di Teluk wondama, 2018 dan 2019**
Monthly Average Expenditure per Capita by Commodity Group (rupiahs) in Teluk Wondama, 2018 and 2019

Kelompok Komoditas/Commodity Group	2018	2019
(1)	(2)	(3)
Makanan/Food		
Padi-padian/Cereals	65 677.12	64 350.16
Umbi-umbian/Tubers	21 528.06	29 854.83
Ikan/udang/cumi/kerang/Fish/shrimp/common squid/shells	87 358.82	100 691.22
Daging/Meat	21 512.15	35 276.22
Telur dan susu/Eggs and milk	31 863.08	38 614.90
Sayur-sayuran/Vegetables	48 907.84	60 141.19
Kacang-kacangan/Legumes	9 151.65	11 068.20
Buah-buahan/Fruits	33 585.27	42 842.20
Minyak dan kelapa/Oil and coconut	20 720.12	17 282.93
Bahan minuman/Beverage stuffs	23 577.89	23 093.50
Bumbu-bumbuan/Spices	11 537.74	15 908.45
Konsumsi lainnya/Miscellaneous food items	11 740.76	11 360.93
Makanan dan minuman jadi/Prepared food and beverages	139 689.35	195 916.59
Rokok/Cigarettes	108 542.52	146 954.68
Jumlah makanan/Total food	635 392.37	793 356.00
Bukan makanan/Non-food		
Perumahan dan fasilitas rumah tangga/Housing and household facilities	250 721.69	309 459.04
Aneka komoditas dan jasa/Goods and services	128 023.80	148 208.62
Pakaian, alas kaki, dan tutup kepala/Clothing, footwear, and headgear	22 299.65	29 581.88
Komoditas tahan lama/Durable goods	61 068.33	38 503.46
Pajak, pungutan, dan asuransi/Taxes and insurance	20 044.56	27 734.35
Keperluan pesta dan upacara/kenduri/Parties and ceremonies	10 080.47	11 545.86
Jumlah bukan makanan/Total non-food	492 238.49	565 033.21
Jumlah/Total	1 127 630.87	1 358 389.20

Catatan/Note: ...

Sumber/Source: BPS, Survei Sosial Ekonomi Nasional (Susenas) Maret/BPS-Statistics Indonesia, National Socioeconomic Survey March

Tabel
Table 10.2

Persentase Pengeluaran per Kapita Sebulan Menurut Kelompok Komoditas di Teluk Wondama, 2018 dan 2019
Percentage of Monthly Expenditure per Capita by Commodity Group in Teluk Wondama, 2018 and 2019

Kelompok Komoditas/Commodity Group	2018	2019
(1)	(2)	(3)
Makanan/Food		
Padi-padian/ <i>Cereals</i>	5.82	4.74
Umbi-umbian/ <i>Tubers</i>	1.91	2.20
Ikan/udang/cumi/kerang/ <i>Fish/shrimp/common squid/shells</i>	7.75	7.41
Daging/ <i>Meat</i>	1.91	2.60
Telur dan susu/ <i>Eggs and milk</i>	2.83	2.84
Sayur-sayuran/ <i>Vegetables</i>	4.34	4.43
Kacang-kacangan/ <i>Legumes</i>	0.81	0.81
Buah-buahan/ <i>Fruits</i>	2.98	3.15
Minyak dan kelapa/ <i>Oil and coconut</i>	1.84	1.27
Bahan minuman/ <i>Beverage stuffs</i>	2.09	1.70
Bumbu-bumbuan/ <i>Spices</i>	1.02	1.17
Konsumsi lainnya/ <i>Miscellaneous food items</i>	1.04	0.84
Makanan dan minuman jadi/ <i>Prepared food and beverages</i>	12.39	14.42
Rokok/ <i>Cigarettes</i>	9.63	10.82
Jumlah makanan/Total food	56.35	58.40
Bukan makanan/Non-food		
Perumahan dan fasilitas rumah tangga/ <i>Housing and household facilities</i>	22.23	22.78
Aneka komoditas dan jasa/ <i>Goods and services</i>	11.35	10.91
Pakaian, alas kaki, dan tutup kepala/ <i>Clothing, footwear, and headgear</i>	1.98	2.18
Komoditas tahan lama/ <i>Durable goods</i>	5.42	2.83
Pajak, pungutan, dan asuransi/ <i>Taxes and insurance</i>	1.78	2.04
Keperluan pesta dan upacara/kenduri/ <i>Parties and ceremonies</i>	0.89	0.85
Jumlah bukan makanan/Total non-food	43.65	41.60
Jumlah/Total	100.00	100.00

Catatan/Note: ...

Sumber/Source: BPS, Survei Sosial Ekonomi Nasional (Susenas) Maret/BPS-Statistics Indonesia, National Socioeconomic Survey March

Tabel
Table 10.3**Persentase Penduduk Menurut Golongan Pengeluaran Per Kapita Sebulan di Teluk Wondama, 2018 dan 2019**
Percentage of Population by Per Capita Spending Group a Month in Teluk Wondama, 2018 and 2019

Golongan Pengeluaran Spending Group (Rp)	2018	2019
(1)	(2)	(3)
< 150 000	0.00	0.00
150 000–199 999	0.00	0.00
200 000–299 999	0.96	5.17
300 000–499 999	23.01	15.79
500 000–749 999	24.99	17.84
750 000–999 999	15.53	9.38
1 000 000–1 499 999	14.71	19.17
> 1 500 000	20.80	32.66
Jumlah/Total	100,00	100,00

Catatan/Note: ...

Sumber/Source: BPS, Survei Sosial Ekonomi Nasional (Susenas) Maret/BPS-Statistics Indonesia, National Socioeconomic Survey March

Chapter 11: Trade



15
pasar

25
toko

342
kios

33
warung

PENJELASAN TEKNIS**TECHNICAL NOTES**

- | | |
|--|--|
| <p>1. Sistem pencatatan Statistik Ekspor dan Impor adalah "General Trade" dengan wilayah pencatatan meliputi seluruh wilayah kepabeanan Indonesia.</p> | <p>1. <i>The recording of export and import statistics is based on General Trade System covering all Indonesian customs areas.</i></p> |
| <p>2. Pengesahan dokumen kepabeanan ekspor dan impor dilakukan oleh Bea dan Cukai berdasarkan Persetujuan Muat/Bongkar Barang.</p> | <p>2. <i>The legalization of customs export and import documents is conducted by the Customs and Excise Office.</i></p> |
| <p>3. Data ekspor berasal dari dokumen kepabeanan BC 3.0 atau yang disebut dokumen Pemberitahuan Ekspor Barang (PEB) yang diisi oleh eksportir.</p> | <p>3. <i>The export data are compiled based on customs export documents BC 3.0 or known as Export Declarations (PEB), filled by exporters.</i></p> |
| <p>4. Data impor berasal dari dokumen kepabeanan BC 2.0 atau yang disebut dokumen Pemberitahuan Impor Barang (PIB), Pemberitahuan Impor Barang Khusus (PIBK), Pemberitahuan Pabean Free Trade Zone (PPFTZ) dan dokumen kepabeanan BC 2.3 yang mencatat impor barang dari Luar Negeri ke Kawasan Berikat.</p> | <p>4. <i>The import data are compiled based on customs import documents BC 2.0 or known as Import Declarations Form (PIB), Import Declarations Form for Special Commodity (PIBK), Customs Declaration Form for Free Trade Zone (PPFTZ), and customs import documents BC 2.3 which records import goods from foreign country to Bounded Zones Area.</i></p> |
| <p>5. Barang-barang yang dikirim ke luar negeri untuk diolah dicatat sebagai ekspor, sedangkan hasil olahan yang dikembalikan ke Indonesia dicatat sebagai impor.</p> | <p>5. <i>Goods send abroad for processing purposes are recorded as export while its product sent to Indonesia is recorded as import.</i></p> |
| <p>6. Barang-barang luar negeri yang diolah di dalam negeri dicatat</p> | <p>6. <i>Foreign goods processed in Indonesia are still recorded</i></p> |

sebagai barang impor meskipun barang olahan tersebut akan kembali ke luar negeri.

as imports although the products will be sent to abroad.

7. Barang-barang yang tidak dicakup dalam pencatatan:
- Pakaian dan barang-barang perhiasan penumpang.
 - Barang-barang bawaan penumpang dari/ke luar negeri untuk dipakai sendiri, kecuali lemari es, pesawat televisi, dan sebagainya.
 - Barang-barang untuk keperluan perwakilan kedutaan suatu negara.
 - Barang-barang ekspedisi dan ekshibisi atau pameran.
 - Barang-barang untuk militaryang diimpor langsung oleh angkatan bersenjata
 - Pembungkus/peti kemas untuk diisi kembali.
 - Uang dan surat-surat berharga.
 - Barang-barang contoh.
7. *The following goods are not included in the statistics:*
- Clothings and passengers' jewelry.*
 - Luggage of passengers for own use, except refrigerators, television sets, etc.*
 - Goods imported/exported for the use of foreign representative countries/embassies.*
 - Goods for expeditions, and shows or exhibitions.*
 - Military goods directly imported by the Armed Forces.*
 - Packings/containers to be refilled.*
 - Bank Notes and securities.*
 - Sample goods.*
8. Sistem pengolahan dokumen impor/ekspor Indonesia adalah sistem "Carry Over" yaitu dokumen ditunggu selama satu bulan, setelah bulan berjalan, sedangkan dokumen-dokumen yang terlambat akan diolah pada bulan berikutnya. Dengan demikian dokumen bulan-bulan sebelumnya yang terlambat diterima dan masuk pada bulan berjalan, diperlakukan sebagai dokumen bulan pengolahan.
8. *The carry-over system is used in processing Indonesian export and import documents. Documents are processed one month after the current month, while those received later will be processed for the succeeding month. This means previous documents received in the current month will be treated as processed documents.*

9. Pelabuhan Muatan adalah pelabuhan darimana barang diangkut ke luar negeri atau diekspor.
9. *Port of loading is port where the goods are transported out of the country or exported.*
10. Negara tujuan adalah negara tujuan akhir yang diketahui untuk barang ekspor yang dikirim ke luar negeri.
10. *Country of destination is country that is known to export goods sent abroad.*
11. Jenis komoditi adalah barang ekspor yang dicatat sesuai kode Harmonized System (HS).
11. *Type commodity is exported goods recorded based on Harmonized System (HS) code.*

ULASAN

Sektor perdagangan memiliki peranan strategis dan dominan dalam menggerakkan roda perekonomian suatu daerah. Tahun 2019, jumlah sarana perdagangan di Kabupaten Teluk Wondama yang terdaftar secara resmi di Dinas Perindustrian, Perdagangan, Koperasi, dan UKM sebanyak 415 unit yang mengalami Kenaikan dibanding tahun lalu untuk seluruh sarana perdagangan. kios menjadi saran perdagangan paling banyak di Teluk Wondama dengan 342 unit.

Tahun 2019, Pedagang di Kabupaten Teluk Wondama didominasi oleh pedagang kecil dengan 361 orang, diikuti pedagang menengah 3 orang dan hanya 3 orang yang merupakan pedagang besar.

DESCRIPTION

The trade sector has a strategic and dominant role in driving the economy of a region. In 2019, the number of trading facilities in Teluk Wondama Regency that was officially registered at the Department of Industry, Trade, Cooperatives, and SMEs was 415 units, an increase compared to last year for all trade facilities. kiosks are the most widely traded advice in Wondama Bay with 342 units.

In 2019, traders in Teluk Wondama Regency will be dominated by small traders with 361 people, followed by 3 medium traders and only 3 people who are large traders.

Gambar 11.1
Figures

Jumlah Sarana Perdagangan Menurut Jenisnya di Teluk Wondama, 2019
Number of Trading Facilities by Type Facilities, 2019

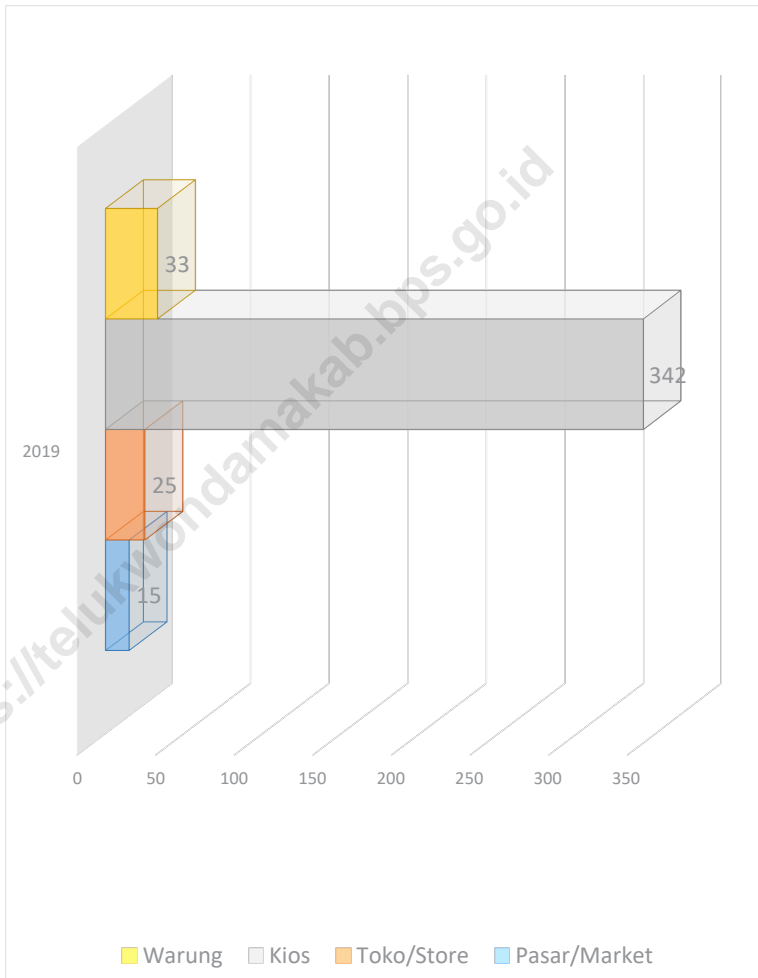

Sumber/Source : Berdasarkan Peraturan Menteri Dalam Negeri No. 66 Tahun 2011 tanggal 28 Desember 2011
Based on Minister Of Home Affairs Regulation No 66/2011, December 28,2011

Tabel
Table 11.1

**Jumlah Sarana Perdagangan Menurut Jenisnya di
Kabupaten Teluk Wondama, 2016–2019**
**Number of Trading Facilities by Type of Facility in Teluk
Wondama, 2016–2019**

Jenis Sarana Perdagangan Type of Trading Facilities	2016	2017	2018	2019
(1)	(2)	(3)	(4)	(5)
Pasar/Market	7	-	10	15
Toko/Store	-	-	15	25
Kios	-	-	321	342
Warung	-	49	31	33
Jumlah/Total	7	49	377	415

Catatan/Note: ...

Sumber/Source: Dinas Perindustrian, Perdagangan, dan Koperasi Kabupaten Teluk Wondama/ *Industries, Trading and Cooperation Services of Teluk Wondama Regency*

Tabel
Table 11.2

Jumlah Pedagang Menurut Distrik di Kabupaten Teluk Wondama, 2019
Number of Merchant by District in Kabupaten Teluk Wondama, 2019

Distrik <i>District</i>	Pedagang Besar <i>Wholesaler</i>	Pedagang Menengah <i>Medium Trader</i>	Pedagang Kecil <i>Small Trader</i>
(1)	(2)	(3)	(4)
Naikere	-	-	5
Wondiboi	-	-	21
Rasiei	-	-	45
Kuri Wamesa	-	-	-
Wasior	3	3	179
Teluk Duairi	-	-	29
Roon	-	-	15
Windesi	-	-	16
Nikiwar	-	-	11
Wamesa	-	-	10
Roswar	-	-	10
Rumberpon	-	-	14
Soug Jaya	-	-	6
Teluk Wondama	3	3	361

Catatan/Note: ...

Sumber/Source: Dinas Perindustrian, Perdagangan, dan Koperasi Kabupaten Teluk Wondama/ *Industries, Trading and Cooperation Services of Teluk Wondama Regency*

Tabel
Table 11.3

**Jumlah Perusahaan Menurut badan hukum di Kabupaten
Teluk Wondama, 2016–2019**
**Number of Establishment by Type of Business Entity in Teluk
Wondama, 2016–2019**

Tipe Badan Hukum Type of Business Entity	2015	2016	2017	2018
(1)	(2)	(3)	(4)	(5)
Perseroan Terbatas	7	5	9	18
CV/firma	69	73	133	241
Koperasi	39	39	44	44
Perorangan	26	133	25	25
Lainnya	31	131	49	49
Jumlah/Total	172	381	260	377

Catatan/Note: ...

Sumber/Source: Dinas Perindustrian, Perdagangan, dan Koperasi Kabupaten Teluk Wondama/ *Industries, Trading and Cooperation Services of Teluk Wondama Regency*

32.62%

PDRB terbanyak disumbang dari sektor pertanian, kehutanan, dan perikanan.



1562.74 miliar rupiah

PDRB Atas Dasar Harga Berlaku Th 2019

PENJELASAN TEKNIS**TECHNICAL NOTES**

1. Penghitungan statistik neraca nasional mengikuti buku petunjuk yang diterbitkan oleh Perserikatan Bangsa Bangsa (PBB) dikenal sebagai Sistem Neraca Nasional (SNN). SNN adalah rekomendasi internasional tentang bagaimana menyusun ukuran aktivitas ekonomi yang sesuai dengan standar neraca baku yang didasarkan pada prinsip-prinsip ekonomi. Rekomendasi yang dimaksud dinyatakan dalam sekumpulan konsep, definisi, klasifikasi, dan aturan neraca yang disepakati secara internasional dalam mengukur indikator tertentu seperti Produk Domestik Bruto (PDB). Salah satu bentuk adaptasi pencatatan statistik nasional adalah melakukan perubahan tahun dasar PDB Indonesia dari tahun 2000 ke 2010. Perubahan tahun dasar PDB dilakukan seiring dengan mengadopsi rekomendasi PBB yang tertuang dalam Sistem Neraca Nasional 2008 (SNA 2008).
 2. Produk Domestik Bruto pada tingkat nasional serta Produk Domestik Regional Bruto (PDRB) pada tingkat regional (provinsi) menggambarkan kemampuan suatu wilayah untuk menciptakan nilai tambah pada suatu waktu tertentu. Untuk menyusun PDB maupun PDRB digunakan 2
1. *The method used to estimate national accounts statistics is based on the standard guidelines formed by United Nation known as System of National Accounts (SNA). SNA is the internationally agreed standard set of recommendations on how to compile measures of economic activity in accordance with strict accounting conventions based on economic principles. The recommendations are expressed in term of a set of concepts, definitions, classifications and accounting rules that comprise the internationally agreed standard for measuring indicators such as Gross Domestic Product (GDP). One of the improvement in the national statistical system is to rebase GDP form base year 2000 to 2010 in order to capture current economic condition. It is in line with the United Nations (UN) recommendation on 2008 SNA.*
 2. *The basic measure of the value added arising from economic activity is known as Gross Domestic Product at the national level and Gross Regional Domestic Product (GRDP) at the regional level (provinces/regencies/municipalities). To compile these statistics, two approaches*

pendekatan, yaitu lapangan usaha dan pengeluaran. Keduanya menyajikan komposisi data nilai tambah dirinci menurut sumber kegiatan ekonomi (lapangan usaha) dan menurut komponen penggunaannya. PDB maupun PDRB dari sisi lapangan usaha merupakan penjumlahan seluruh komponen nilai tambah bruto yang mampu diciptakan oleh sektor-sektor ekonomi atas berbagai aktivitas produksinya. Sedangkan dari sisi pengeluaran menjelaskan tentang penggunaan dari nilai tambah tersebut.

3. PDB menurut lapangan usaha mengalami perubahan klasifikasi dari 9 lapangan usaha menjadi 17 lapangan usaha. PDB menurut lapangan usaha dirinci menurut total nilai tambah dari seluruh sektor ekonomi yang mencakup lapangan usaha Pertanian, Kehutanan, dan Perikanan; Pertambangan dan Penggalian; Industri Pengolahan; Pengadaan Listrik dan Gas; Pengadaan Air, Pengelolaan Sampah, Limbah dan Daur Ulang; Konstruksi; Perdagangan Besar dan Eceran, Reparasi Mobil dan Sepeda Motor; Transportasi dan Pergudangan; Penyediaan Akomodasi dan Makan Minum; Informasi dan Komunikasi; Jasa Keuangan dan Asuransi; Real Estat; Jasa Perusahaan; Administrasi

have been used, i.e. "production approach" and "expenditure approach". The first approach is to measure value added produced by various kinds of economic activities, while the second approach is to measure final uses of the country's output. In other words, GDP/GRDP is the sum of total value added produced by all economic industries (activities) and the way of using it.

3. *GDP by industry classification changes from 9 sectors to 17 industries. GDP by industry is classified by types of economic activities such as Agriculture, Forestry and Fishing; Mining and Quarrying; Manufacturing; Electricity and Gas; Water supply, Sewerage, Waste Management and Remediation Activities; Construction; Wholesale and Retail Trade; Repair of Motor Vehicles and Motorcycles; Transportation and Storage; Accommodation and Food Service Activities; Information and Communication; Financial and Insurance Activities; Real Estate Activities; Business Activities; Public Administration; Defence and Compulsory Social Security; Education; Human Health and Social Work Activities;*

Pemerintahan, Pertahanan dan Jaminan Sosial Wajib; Jasa Pendidikan; Jasa Kesehatan dan Kegiatan Sosial; dan Jasa lainnya.

4. PDB menurut pengeluaran mengalami perubahan klasifikasi dimana pengeluaran konsumsi Lembaga Non Profit yang Melayani Rumah Tangga (LNPRT) yang sebelumnya termasuk bagian dari pengeluaran konsumsi rumah tangga menjadi komponen terpisah. Sehingga klasifikasi PDB menurut pengeluaran dirinci menjadi 7 komponen yaitu komponen pengeluaran konsumsi rumah tangga, pengeluaran konsumsi LNPRT, pengeluaran konsumsi pemerintah, pembentukan modal tetap bruto, perubahan inventori, ekspor barang dan jasa, dan impor barang dan jasa.
 5. Pengeluaran konsumsi rumah tangga mencakup berbagai pengeluaran konsumsi akhir rumah tangga atas barang dan jasa untuk memenuhi kebutuhan individu ataupun kelompok secara langsung. Pengeluaran rumah tangga di sini mencakup makanan dan minuman selain restoran; pakaian, alas kaki dan jasa perawatannya; perumahan dan perlengkapan rumah tangga; kesehatan dan pendidikan; transportasi dan komunikasi; restoran dan hotel serta lainnya.
4. *GDP by expenditure classification changes where consumption expenditure Non-profit Institutions Serving Households (NPISH) previously included as part of household consumption expenditure is taken out into separate component. So that, GDP by type of expenditures is classified into: household consumption expenditure, NPISH consumption expenditure, government consumption expenditure, gross fixed capital formation, changes in inventories, exports of goods and services, and imports of goods and services.*
 5. *Household consumption expenditures consist of expenditures incurred by households, which are used for both individual or collective needs. Household consumptions are classified into food and beverages other than restaurants; clothing, footwear, and related maintenance services; housing and household equipment; health and education; transport and communication; restaurants and hotels; and others.*

6. Pengeluaran Pemerintah terdiri dari Pengeluaran Konsumsi Individu dan Pengeluaran Konsumsi Kolektif. Barang dan jasa individu merupakan barang dan jasa privat, dimana ciri-ciri barang privat adalah
- Scarcity, yaitu ada kelangkaan/keterbatasan dalam jumlah;
 - Excludable consumption, yaitu konsumsi suatu barang dapat dibatasi hanya pada mereka yang memenuhi persyaratan tertentu (biasanya harga);
 - Rivalrous competition, yaitu konsumsi oleh satu konsumen akan mengurangi atau menghilangkan kesempatan pihak lain untuk melakukan hal serupa. Contoh barang dan jasa yang dihasilkan pemerintah dan tergolong sebagai barang dan jasa individu adalah jasa pelayanan kesehatan pemerintah di rumah sakit/puskesmas dan jasa pendidikan di sekolah/universitas negeri. Sedangkan barang dan jasa kolektif ekuivalen dengan barang publik yang memiliki ciri
- Non rivalry, yaitu penggunaan satu konsumen terhadap suatu barang tidak mengurangi kesempatan konsumen lain untuk juga mengkonsumsi barang tersebut;
 - Non excludable, yaitu apabila suatu barang publik tersedia, maka tidak ada yang dapat menghalangi siapapun untuk
6. *Government consumption expenditure consists of Individual Consumption Expenditure and Collective Consumption Expenditure. Individual goods and services are private goods and services, which the characteristics of private goods is*
- Scarcity, that there is a scarcity/limited in number;*
 - Excludable consumption, the consumption of goods can be limited only to those who meet certain requirements (usually the price);*
 - Rivalrous competition, ie consumption by the consumer will reduce or eliminate the chance of another party to do so. Examples of goods and services produced by government and classified as goods and services of individuals is the government health services in hospitals/health centers and education services in schools/universities. Collective goods and services equivalent to public goods characterized by*
- Non-rivalry, namely the use of a consumer for an item does not reduce the chance of another consumer to also consume goods;*
 - Non-excludable, i.e. when a public good available, then nothing can hinder anyone to benefit from the goods or in other words everyone has access to the goods. Examples of goods and services produced by government and classified as collective goods and services is carried military defense*

memperoleh manfaat dari barang tersebut atau dengan kata lain setiap orang memiliki akses ke barang tersebut. Contoh barang dan jasa yang dihasilkan pemerintah dan tergolong sebagai barang dan jasa kolektif adalah jasa pertahanan yang dilakukan TNI dan keamanan yang dilakukan kepolisian.

7. Pembentukan Modal Tetap Bruto (PMTB) mencakup pengadaan, pembuatan, dan pembelian barang modal. Barang modal dimaksud adalah barang-barang yang digunakan untuk proses produksi, tahan lama atau yang mempunyai umur pemakaian lebih dari satu tahun seperti bangunan, mesin-mesin dan alat angkutan. Termasuk pula di sini perbaikan besar (berat) yang sifatnya memperpanjang umur atau mengubah bentuk atau kapasitas barang modal tersebut. Pengeluaran barang modal untuk keperluan militer juga dicakup sebagai PMTB. Klasifikasi komponen PMTB dibagi menjadi 6 sub komponen yaitu Konstruksi; Mesin dan Peralatan; Kendaraan; Peralatan Lainnya; Cultivated Biological Resources (CBR) dan Produk Kekayaan Intelektual.
 8. Ekspor barang dan jasa merupakan transaksi perdagangan barang dan jasa dari penduduk (residen) ke bukan penduduk (nonresiden).
7. *Gross Fixed Capital Formation (GFCF) includes procurement, manufacture, and the purchase of capital goods. Capital goods are goods which are used for the production process, durable or have a service life of more than one year such as buildings, machinery, and transportation equipment. Including here: huge improvement that are to extend the life or changing the shape or the capacity of the capital goods. Capital expenditures for military purposes are also covered as GFCF. GFCF component are classified into six sub-components: Construction; Machinery and Equipment; vehicle; Other equipment; Cultivated Biological Resources (CBR) and Intellectual Property Product.*
 8. *Exports of goods and services consist of transactions of goods and services from residents to non-residents. Imports of goods*

Impor barang dan jasa adalah transaksi perdagangan dari bukan penduduk ke penduduk. Ekspor atau impor barang terjadi pada saat terjadi perubahan hak kepemilikan barang antara penduduk dengan bukan penduduk (dengan atau tanpa perpindahan fisik barang tersebut). Pada PDB dengan tahun dasar 2010, ekspor dan impor barang dirinci menjadi nonmigas dan migas.

and services consist of transaction of goods and services from non-residents to residents. Exports and imports of goods occur when there are changes in ownership of goods between residents and non-residents (with or without physical movements of goods across frontiers). On the GDP at 2010 basic year, exports and imports of goods specified into non oil and gas and oil and gas.

9. Produk Domestik Bruto maupun agregat turunannya disajikan dalam 2 (dua) versi penilaian, yaitu atas dasar "harga berlaku" dan atas dasar "harga konstan". Disebut sebagai harga berlaku karena seluruh agregat dinilai dengan menggunakan harga pada tahun berjalan, sedangkan harga konstan penilaiannya didasarkan kepada harga satu tahun dasar tertentu, dalam publikasi ini digunakan harga tahun 2010.
9. *GDP and its aggregations are presented in two forms: at current market prices and at constant base year market prices. In presenting current market prices, all aggregates are valued at current market prices, while base year constant market prices are shown by valuing all aggregates at fixed base year prices. Year of 2010 is used as the base year in this publication.*
10. Laju pertumbuhan Produk Domestik Bruto diperoleh dari perhitungan PDB atas dasar harga konstan. Diperoleh dengan cara mengurangi nilai PDB pada tahun ke-n terhadap nilai pada tahun ke n-1 (tahun sebelumnya), dibagi dengan nilai pada tahun ke n-1, dikalikan dengan 100 persen. Laju pertumbuhan menunjukkan perkembangan agregat pendapatan dari satu
10. *Growth rate of Gross Domestic Product is derived from GDP at constant market prices. It is obtained by subtracting the value of GDP year n with the value of GDP year n-1, divided by the value of GDP year n-1 then multiplied by 100 percent. The growth rate of GDP explains the income growth during the given period.*

waktu tertentu terhadap waktu sebelumnya.

<https://telukwondamakab.bps.go.id>

ULASAN

Berdasarkan hasil perhitungan PDRB menurut lapangan usaha atas dasar harga berlaku Kabupaten Teluk Wondama tahun 2019, lima kategori penyumbang terbesar PDRB Kabupaten Teluk Wondama adalah kategori Pertanian (32,62%), kategori administrasi pemerintahan (28,25%), Konstruksi (18,08%), Perdagangan Besar dan Eceran (7,72%), Jasa Pendidikan (3,19%).

Ekonomi Kabupaten Teluk Wondama mengalami perkembangan dibanding tahun sebelumnya. Hal ini terlihat dari nilai pertumbuhan PDRB tahun 2019 sebesar 4,31 persen dibanding tahun sebelumnya yang mencapai 4,01 persen.

DESCRIPTION

Based on Gross Regional Domestic Product (GRDP) by Industrial origin at constant market price for Teluk Wondama Regency, the five top contributor are agriculture category (32,62%), government administration, defense, and social security (28,25%), Contruction (18,08%), Wholesale and retail (7,72%), education (3,19%).

Economic of Teluk Wondama Regency experienced increase compares to the growth last year. Growth of GRDP in 2019 was 4,31 percent compared with 2018 reached 4,01 percent.

Gambar
Figures 12.1

Laju Pertumbuhan Ekonomi tahun 2016-2019
Economic Growth Rate in 2016-2019



Sumber/Source : Berdasarkan Peraturan Menteri Dalam Negeri No. 66 Tahun 2011 tanggal 28 Desember 2011
Based on Minister Of Home Affairs Regulation No 66/2011, December 28, 2011

Tabel 12.1. **Produk Domestik Regional Bruto Atas Dasar Harga Berlaku Menurut Lapangan Usaha di Teluk Wondama (miliar rupiah), 2015–2019**
Gross Regional Domestic Product at Current Market Prices by Industry in Teluk Wondama (billion rupiahs), 2015–2019

	Lapangan Usaha/Industry	2015	2016	2017	2018	2019
	(1)	(2)	(3)	(4)	(5)	(6)
A	Pertanian, Kehutanan, dan Perikanan/ <i>Agriculture, Forestry, and Fishing</i>	388.27	415.69	441.67	473.49	509.79
B	Pertambangan dan Penggalian/ <i>Mining and Quarrying</i>	14.03	15.17	16.92	18.14	19.54
C	Industri Pengolahan/ <i>Manufacturing</i>	25.26	26.59	28.36	30.54	32.71
D	Pengadaan Listrik dan Gas/ <i>Electricity and Gas</i>	0.13	0.16	0.17	0.19	0.21
E	Pengadaan Air; Pengelolaan Sampah, Limbah, dan Daur Ulang/ <i>Water Supply; Sewerage, Waste Management, and Remediation Activities</i>	0.52	0.54	0.58	0.60	0.60
F	Konstruksi/ <i>Construction</i>	188.72	212.60	241.89	263.05	282.62
G	Perdagangan Besar dan Eceran; Reparasi Mobil dan Sepeda Motor/ <i>Wholesale and Retail Trade; Repair of Motor Vehicles and Motorcycles</i>	79.40	87.61	98.14	108.43	120.68
H	Transportasi dan Pergudangan/ <i>Transportation and Storage</i>	24.37	26.61	30.62	33.65	36.58
I	Penyediaan Akomodasi dan Makan Minum/ <i>Accommodation and Food Service Activities</i>	4.66	4.99	5.45	5.93	6.43
J	Informasi dan Komunikasi/ <i>Information and Communication</i>	4.72	5.18	5.70	6.09	6.48

Lanjutan Tabel/*Continued Table* 12.1

	Lapangan Usaha/Industry	2015	2016	2017	2018	2019
	(1)	(2)	(3)	(4)	(5)	(6)
K	Jasa Keuangan dan Asuransi/ <i>Financial and Insurance Activities</i>	12.98	14.14	14.78	15.72	17.46
L	Real Estat/ <i>Real Estate Activities</i>	15.71	17.44	20.41	21.94	23.95
M,N	Jasa Perusahaan/ <i>Business Activities</i>	0.71	0.73	0.79	0.85	0.92
O	Administrasi Pemerintahan, Pertahanan, dan Jaminan Sosial Wajib/ <i>Public Administration and Defence; Compulsory Social Security</i>	291.18	334.01	379.57	413.45	441.43
P	Jasa Pendidikan/ <i>Education</i>	37.80	39.79	43.07	46.46	49.97
Q	Jasa Kesehatan dan Kegiatan Sosial/ <i>Human Health and Social Work Activities</i>	7.85	8.35	9.02	9.67	10.44
R,S,T,U	Jasa Lainnya/ <i>Other Services Activities</i>	1.86	2.13	2.39	2.62	2.92
	Produk Domestik Regional Bruto/<i>Gross Regional Domestic Product</i>	1,098.15	1,211.72	1,339.52	1,450.81	1,562.74

Catatan/Note: ...

Sumber/Source: BPS, berbagai sensus, survei dan sumber lain/*BPS-Statistics Indonesia, various census, survey, and other sources*

Tabel
Table 12.2

Produk Domestik Regional Bruto Atas Dasar Harga Konstan 2010 Menurut Lapangan Usaha di Teluk Wondama (miliar rupiah), 2015–2019
Gross Regional Domestic Product at 2010 Constant Market Prices by Industry in Teluk Wondama (billion rupiahs), 2015–2019

	Lapangan Usaha/Industry	2015	2016	2017	2018	2019
	(1)	(2)	(3)	(4)	(5)	(6)
A	Pertanian, Kehutanan, dan Perikanan/ <i>Agriculture, Forestry, and Fishing</i>	311.92	324.65	331.19	339.31	352.01
B	Pertambangan dan Penggalian/ <i>Mining and Quarrying</i>	10.74	11.22	11.95	12.48	13.14
C	Industri Pengolahan/ <i>Manufacturing</i>	21.99	22.55	23.26	24.07	25.06
D	Pengadaan Listrik dan Gas/ <i>Electricity and Gas</i>	0.14	0.15	0.16	0.17	0.18
E	Pengadaan Air; Pengelolaan Sampah, Limbah, dan Daur Ulang/ <i>Water Supply; Sewerage, Waste Management, and Remediation Activities</i>	0.45	0.47	0.49	0.49	0.50
F	Konstruksi/ <i>Construction</i>	135.04	142.39	154.04	162.88	170.44
G	Perdagangan Besar dan Eceran; Reparasi Mobil dan Sepeda Motor/ <i>Wholesale and Retail Trade; Repair of Motor Vehicles and Motorcycles</i>	62.11	66.41	70.46	74.20	78.81
H	Transportasi dan Pergudangan/ <i>Transportation and Storage</i>	18.01	18.72	20.38	21.61	22.98
I	Penyediaan Akomodasi dan Makan Minum/ <i>Accommodation and Food Service Activities</i>	3.49	3.56	3.68	3.85	4.05
J	Informasi dan Komunikasi/ <i>Information and Communication</i>	4.37	4.70	5.08	5.29	5.51

Lanjutan Tabel/*Continued Table 12.2*

	Lapangan Usaha/Industry	2015	2016	2017	2018	2019
	(1)	(2)	(3)	(4)	(5)	(6)
K	Jasa Keuangan dan Asuransi/ <i>Financial and Insurance Activities</i>	9.86	10.28	10.53	10.81	11.79
L	Real Estat/ <i>Real Estate Activities</i>	12.71	13.24	14.23	14.83	15.60
M,N	Jasa Perusahaan/ <i>Business Activities</i>	0.55	0.56	0.58	0.61	0.63
O	Administrasi Pemerintahan, Pertahanan, dan Jaminan Sosial Wajib/ <i>Public Administration and Defence; Compulsory Social Security</i>	213.04	229.99	247.88	259.26	269.14
P	Jasa Pendidikan/ <i>Education</i>	29.77	30.69	31.88	33.09	34.49
Q	Jasa Kesehatan dan Kegiatan Sosial/ <i>Human Health and Social Work Activities</i>	6.19	6.29	6.48	6.72	7.09
R,S,T,U	Jasa Lainnya/ <i>Other Services Activities</i>	1.53	1.64	1.75	1.81	1.93
	Produk Domestik Regional Bruto/<i>Gross Regional Domestic Product</i>	841.91	887.50	934.03	971.46	1,013.35

Catatan/Note: ...

Sumber/Source: BPS, berbagai sensus, survei dan sumber lain/*BPS-Statistics Indonesia, various census, survey, and other sources*

Tabel
Table 12.3

Distribusi Persentase Produk Domestik Regional Bruto Atas Dasar Harga Berlaku Menurut Lapangan Usaha di Teluk Wondama, 2015–2019
Percentage Distribution of Gross Regional Domestic Product at Current Market Prices by Industry in Teluk Wondama, 2015–2019

	Lapangan Usaha/ <i>Industry</i>	2015	2016	2017	2018	2019
	(1)	(2)	(3)	(4)	(5)	(6)
A	Pertanian, Kehutanan, dan Perikanan/ <i>Agriculture, Forestry, and Fishing</i>	35.36	34.31	32.97	32.64	32.62
B	Pertambangan dan Penggalian/ <i>Mining and Quarrying</i>	1.28	1.25	1.26	1.25	1.25
C	Industri Pengolahan/ <i>Manufacturing</i>	2.30	2.19	2.12	2.11	2.09
D	Pengadaan Listrik dan Gas/ <i>Electricity and Gas</i>	0.01	0.01	0.01	0.01	0.01
E	Pengadaan Air; Pengelolaan Sampah, Limbah, dan Daur Ulang/ <i>Water Supply; Sewerage, Waste Management, and Remediation Activities</i>	0.05	0.04	0.04	0.04	0.04
F	Konstruksi/ <i>Construction</i>	17.18	17.54	18.06	18.13	18.08
G	Perdagangan Besar dan Eceran; Reparasi Mobil dan Sepeda Motor/ <i>Wholesale and Retail Trade; Repair of Motor Vehicles and Motorcycles</i>	7.23	7.23	7.33	7.47	7.72
H	Transportasi dan Pergudangan/ <i>Transportation and Storage</i>	2.22	2.20	2.29	2.32	2.34
I	Penyediaan Akomodasi dan Makan Minum/ <i>Accommodation and Food Service Activities</i>	0.42	0.41	0.41	0.41	0.41
J	Informasi dan Komunikasi/ <i>Information and Communication</i>	0.43	0.43	0.43	0.42	0.41
K	Jasa Keuangan dan Asuransi/ <i>Financial and Insurance Activities</i>	1.18	1.17	1.10	1.08	1.12

Lanjutan Tabel/*Continued Table* 12.3

	Lapangan Usaha/ <i>Industry</i>	2015	2016	2017	2018	2019
	(1)	(2)	(3)	(4)	(5)	(6)
L	Real Estat/ <i>Real Estate Activities</i>	1.43	1.44	1.52	1.51	1.53
M,N	Jasa Perusahaan/ <i>Business Activities</i>	0.06	0.06	0.06	0.06	0.06
O	Administrasi Pemerintahan, Pertahanan, dan Jaminan Sosial Wajib/ <i>Public Administration and Defence; Compulsory Social Security</i>	26.52	27.56	28.34	28.50	28.25
P	Jasa Pendidikan/ <i>Education</i>	3.44	3.28	3.22	3.20	3.20
Q	Jasa Kesehatan dan Kegiatan Sosial/ <i>Human Health and Social Work Activities</i>	0.71	0.69	0.67	0.67	0.67
R,S,T,U	Jasa Lainnya/ <i>Other Services Activities</i>	0.17	0.18	0.18	0.18	0.19
	Produk Domestik Regional Bruto/<i>Gross Regional Domestic Product</i>	100.00	100.00	100.00	100.00	100.00

Catatan/*Note*: ...Sumber/*Source*: BPS, berbagai sensus, survei dan sumber lain/*BPS-Statistics Indonesia, various census, survey, and other sources*

Tabel
Table 12.4

Laju Pertumbuhan Produk Domestik Regional Bruto Atas Dasar Harga Konstan 2010 Menurut Lapangan Usaha di Teluk Wondama (persen), 2016–2019
Growth Rate of Gross Regional Domestic Product at 2010 Constant Market Prices by Industry in Teluk Wondama (percent), 2016–2019

	Lapangan Usaha/Industry	2016	2017	2018	2019
	(1)	(2)	(3)	(4)	(5)
A	Pertanian, Kehutanan, dan Perikanan/ <i>Agriculture, Forestry, and Fishing</i>	4.08	2.02	2.45	3.74
B	Pertambangan dan Penggalian/ <i>Mining and Quarrying</i>	4.43	6.57	4.42	5.26
C	Industri Pengolahan/ <i>Manufacturing</i>	2.53	3.15	3.48	4.15
D	Pengadaan Listrik dan Gas/ <i>Electricity and Gas</i>	12.39	5.20	4.44	7.79
E	Pengadaan Air; Pengelolaan Sampah, Limbah, dan Daur Ulang/ <i>Water Supply; Sewerage, Waste Management, and Remediation Activities</i>	2.93	4.67	1.17	0.46
F	Konstruksi/ <i>Construction</i>	5.44	8.18	5.74	4.64
G	Perdagangan Besar dan Eceran; Reparasi Mobil dan Sepeda Motor/ <i>Wholesale and Retail Trade; Repair of Motor Vehicles and Motorcycles</i>	6.94	6.09	5.31	6.20
H	Transportasi dan Pergudangan/ <i>Transportation and Storage</i>	3.97	8.84	6.02	6.34
I	Penyediaan Akomodasi dan Makan Minum/ <i>Accommodation and Food Service Activities</i>	1.80	3.35	4.69	5.22
J	Informasi dan Komunikasi/ <i>Information and Communication</i>	7.58	7.99	4.08	4.16
K	Jasa Keuangan dan Asuransi/ <i>Financial and Insurance Activities</i>	4.25	2.51	2.59	9.11
L	Real Estat/ <i>Real Estate Activities</i>	4.19	7.51	4.17	5.23
M,N	Jasa Perusahaan/ <i>Business Activities</i>	1.42	3.94	4.38	3.03

Lanjutan Tabel/*Continued Table* 12.4

Lapangan Usaha/Industry		2016	2017	2018	2019
(1)		(2)	(3)	(4)	(5)
O	Administrasi Pemerintahan, Pertahanan, dan Jaminan Sosial Wajib/ <i>Public Administration and Defence; Compulsory Social Security</i>	7.95	7.78	4.59	3.81
P	Jasa Pendidikan/ <i>Education</i>	3.09	3.88	3.80	4.23
Q	Jasa Kesehatan dan Kegiatan Sosial/ <i>Human Health and Social Work Activities</i>	1.69	3.04	3.63	5.51
R,S,T,U	Jasa Lainnya/ <i>Other Services Activities</i>	6.85	6.49	3.62	6.55
Produk Domestik Regional Bruto/<i>Gross Regional Domestic Product</i>		5.42	5.24	4.01	4.31

Catatan/Note: ...

Sumber/Source: BPS, berbagai sensus, survei dan sumber lain/*BPS-Statistics Indonesia, various census, survey, and other sources*

Tabel
Table 12.5

**Produk Domestik Regional Bruto Atas Dasar Harga
Berlaku Menurut Jenis Pengeluaran di Teluk Wondama
(miliar rupiah), 2015–2019**
*Gross Regional Domestic Product at Current Market Prices
by Type of Expenditure in Teluk Wondama (billion rupiahs),
2015–2019*

Jenis Pengeluaran <i>Type of Expenditure</i>	2015	2016	2017	2018	2019
(1)	(2)	(3)	(4)	(5)	(6)
Pengeluaran Konsumsi Rumah Tangga <i>Household Consumption Expenditure</i>	359.87	396.00	434.17	476.09	509.24
Pengeluaran Konsumsi LNPRT <i>NPISH Consumption Expenditure</i>	19.10	22.07	25.51	28.09	32.17
Pengeluaran Konsumsi Pemerintah <i>Government Consumption Expenditure</i>	618.31	668.29	702.45	736.93	785.79
Pembentukan Modal Tetap Bruto <i>Gross Fixed Capital Formation</i>	350.06	377.51	414.05	445.69	467.58
Perubahan Inventori <i>Changes in Inventories</i>	51.13	52.167	64.14	-6.85	-1.81
Net Ekspor /Net Export	-300.34	-304.32	-300.80	-229.14	-230.23
Produk Domestik Regional Bruto/Gross Regional Domestic Product	1 098.14	1 211.72	1 339.52	1 450.81	1 562.74

Catatan/Note: ...

Sumber/Source: BPS, berbagai sensus, survei dan sumber lain/BPS-Statistics Indonesia, various census, survey, and other sources

Tabel
Table 12.6

Produk Domestik Regional Bruto Atas Dasar Harga Konstan 2010 Menurut Jenis Pengeluaran di Teluk Wondama (miliar rupiah), 2015–2019
Gross Regional Domestic Product at 2010 Constant Market Prices by Type of Expenditure in Teluk Wondama (billion rupiahs), 2015–2019

Jenis Pengeluaran Type of Expenditure	2015	2016	2017	2018	2019
(1)	(2)	(3)	(4)	(5)	(6)
Pengeluaran Konsumsi Rumah Tangga <i>Household Consumption Expenditure</i>	278.25	293.09	311.35	332.78	348.94
Pengeluaran Konsumsi LNPRT <i>NPISH Consumption Expenditure</i>	15.40	16.43	18.39	19.59	21.6
Pengeluaran Konsumsi Pemerintah <i>Government Consumption Expenditure</i>	496.75	520.92	526.32	532.77	539.15
Pembentukan Modal Tetap Bruto <i>Gross Fixed Capital Formation</i>	286.21	301.64	317.99	327.65	332.36
Perubahan Inventori <i>Changes in Inventories</i>	42.59	42.82	53.48	-5.52	-1.38
Net Ekspor/Net Exportss	-277.30	-287.40	-293.51	-235.82	-227.35
Produk Domestik Regional Bruto/Gross Regional Domestic Product	841.91	887.50	934.03	971.46	1 013.34

Catatan/Note: ...

Sumber/Source: BPS, berbagai sensus, survei dan sumber lain/BPS-Statistics Indonesia, various census, survey, and other sources

Tabel
Table 12.7

Distribusi Persentase Produk Domestik Regional Bruto Atas Dasar Harga Berlaku Menurut Pengeluaran di Teluk Wondama, 2015–2019
Percentage Distribution of Gross Regional Domestic Product at Current Market Prices by Expenditure in Teluk Wondama, 2015–2019

Jenis Pengeluaran <i>Type of Expenditure</i>	2015	2016	2017	2018	2019
(1)	(2)	(3)	(4)	(5)	(6)
Pengeluaran Konsumsi Rumah Tangga <i>Household Consumption Expenditure</i>	32.77	32.68	32.41	32.82	32.59
Pengeluaran Konsumsi LNPRT <i>NPISH Consumption Expenditure</i>	1.74	1.82	1.9	1.94	2.06
Pengeluaran Konsumsi Pemerintah <i>Government Consumption Expenditure</i>	56.31	55.15	52.44	50.78	50.28
Pembentukan Modal Tetap Bruto <i>Gross Fixed Capital Formation</i>	31.88	31.16	30.91	30.72	29.92
Perubahan Inventori <i>Changes in Inventories</i>	4.66	4.31	4.79	-0.47	-0.12
Net Ekspor/Net Exportss	-27.35	-25.11	-22.46	-15.79	-14.73
Produk Domestik Regional Bruto/Gross Regional Domestic Product	100	100	100	100	100

Catatan/Note: ...

Sumber/Source: BPS, berbagai sensus, survei dan sumber lain/BPS-Statistics Indonesia, various census, survey, and other sources

Tabel
Table 12.4

Laju Pertumbuhan Produk Domestik Regional Bruto Menurut Pengeluaran Usaha di Teluk Wondama (persen), 2016–2019
Growth Rate of Gross Regional Domestic Product by Expenditure in Teluk Wondama (percent), 2016–2019

Jenis Pengeluaran Type of Expenditure	2016	2017	2018	2019
(1)	(2)	(3)	(4)	(5)
Pengeluaran Konsumsi Rumah Tangga <i>Household Consumption Expenditure</i>	5.34	6.23	6.88	4.85
Pengeluaran Konsumsi LNPR <i>NPISH Consumption Expenditure</i>	6.66	11.94	6.54	10.33
Pengeluaran Konsumsi Pemerintah <i>Government Consumption Expenditure</i>	4.87	1.04	1.23	1.2
Pembentukan Modal Tetap Bruto <i>Gross Fixed Capital Formation</i>	5.39	5.42	3.04	1.44
Perubahan Inventori <i>Changes in Inventories</i>	-	-	-	-
Net Ekspor/Net Exportss	-	-	-	-
Produk Domestik Regional Bruto/Gross Regional Domestic Product	5.42	5.24	4.01	4.31

Catatan/Note: ...

Sumber/Source: BPS, berbagai sensus, survei dan sumber lain/BPS-Statistics Indonesia, various census, survey, and other sources

Perbandingan Indeks Pembangunan Manusia Th. 2019

Kota Sorong	77.98
Manokwari	71.67
Fakfak	67.87
Sorong	65.29
Kaimana	64.59
Teluk Bintuni	64
Raja Ampat	63.66
Sorong Selatan	61.93
Teluk Wondama	59.82
Manokwari Selatan	59.72
Maybrat	59.15
Pegunungan Arfak	56.15
Tambrau	52.9



PENJELASAN TEKNIS

1. Jumlah penduduk dan angka harapan hidup penduduk setiap negara merupakan hasil estimasi yang merujuk pada data sensus yang dilakukan setiap Kabupaten/ Kota. Data penduduk mengacu pada Sensus Penduduk (SP) 2010. Estimasi yang dilakukan memperhatikan perubahan tingkat kelahiran, kematian, dan perpindahan penduduk.
2. Laju pertumbuhan Produk Domestik Regional Bruto (PDRB) per kapita menggunakan data PDRB atas dasar harga konstan. Perhitungannya dengan cara mengurangi nilai PDRB per kapita pada tahun ke n dengan nilai pada tahun ke n-1 (tahun sebelumnya), dibagi dengan nilai pada tahun ke n-1, setelah itu dikalikan dengan 100 persen. Laju pertumbuhan tersebut menunjukkan perkembangan agregat pendapatan per kapita penduduk dari satu waktu terhadap waktu sebelumnya (perkembangan berantai).

TECHNICAL NOTES

1. *Population data and life expectancy at birth data of each country refer to the population census – based estimation result conducted by each regency/municipality. So that, population estimation based on Population Census result in 2010 which account the trends in fertility, mortality, and migration.*
2. *Growth rate per capita of Gross Regional Domestic Product (GRDP) is derived from per capita GRDP at constant market prices. It is obtained by subtracting the value of per capita GRDP year n with the value of per capita GRDP year n-1, divided by the value of per capita GRDP year n-1 then multiplied by 100 percent. The growth rate of per capita GRDP explain the per capita income growth during the given period..*

ULASAN

Statistik antar Kabupaten/Kota disajikan untuk dapat memberikan gambaran umum kondisi Kabupaten/Kota yang ada di Provinsi Papua Barat. Data-data yang disajikan meliputi data jumlah penduduk, Indeks Pembangunan Manusia (IPM), Produk Domestik Regional Bruto (PDRB), dan kemiskinan.

Dari tahun ke tahun, jumlah penduduk terbanyak di Provinsi Papua Barat terdapat pada Kota Sorong dengan 254,3 ribu jiwa di tahun 2019, sedangkan penduduk tersedikit di Provinsi Papua Barat terdapat di Kabupaten Tambrauw dengan 13.9 ribu jiwa.

Jika dilihat secara kasat mata, bisa dikatakan bahwa jumlah penduduk Kota Sorong hampir 18 kali lipat penduduk Kabupaten Tambrauw. Jika dilihat dari sisi kemiskinan, Jumlah penduduk miskin Papua Barat sebanyak 211,5 ribu jiwa.

DESCRIPTION

Statistical comparison among regency/municipality is aimed to present a general overview of regency/municipality in Papua Barat Province. The data presented includes population, the Human Development Index (HDI), Gross Regional Domestic Product (GRDP), and poverty.

Over the years, the highest population in Papua Barat Province is in Sorong municipality with 254,3 thousand inhabitants in 2019. While the lowest residents in Papua Barat Province are Tambrauw Regency with 13.9 thousand inhabitants. It can be said that the population of Sorong Municipality nearly 18 times the population of the Tambrauw Regency.

From the side of poverty, Number of poverty in Papua Barat is 211,5 thousand people

Gambar 13.1
Figures

Indeks Pembangunan Manusia Menurut Kabupaten/Kota di Papua Barat, 2019
Human Development Index By Regency in Papua Barat, 2019

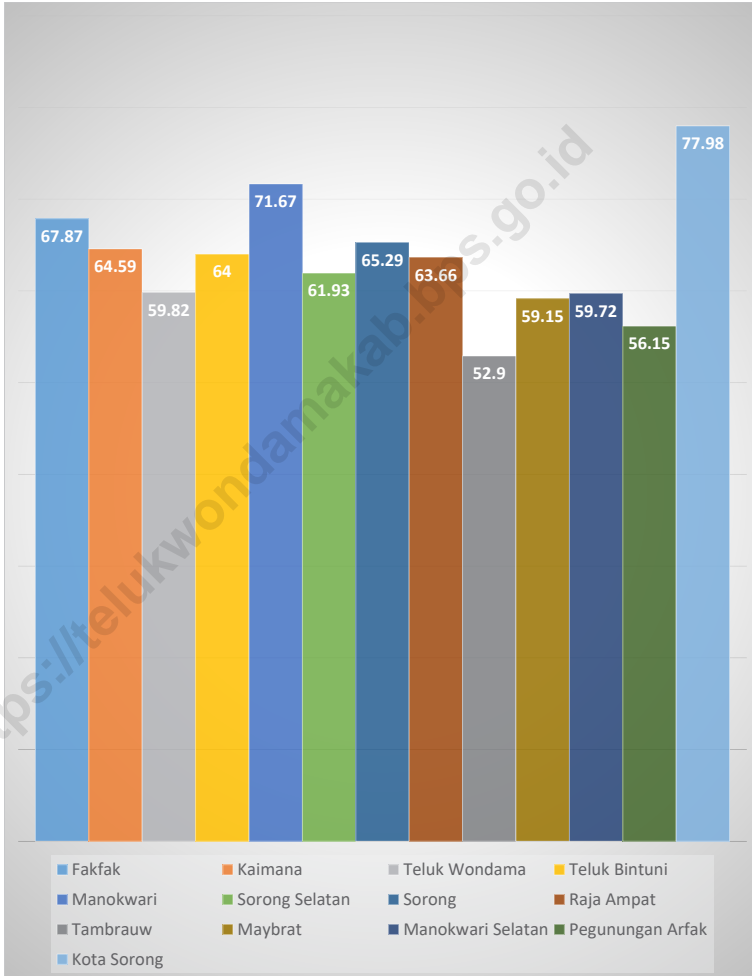

Sumber/Source : Badan Pusat Statistik Provinsi Papua Barat/BPS Papua Barat Province

Tabel 13.1 **Jumlah Penduduk Menurut Kabupaten/Kota di Provinsi Papua Barat (ribu), 2015–2019**
Table 13.1 **Population by Regency/Municipality in Papua Barat Province (thousand), 2015–2019**

Kabupaten/Kota Regency/Municipality	2015	2016	2017	2018	2019
(1)	(2)	(3)	(4)	(5)	(6)
Fakfak	73.4	74.8	76.1	77.4	78.7
Kaimana	54.2	55.5	56.9	58.4	60.2
Teluk Wondama	29.8	30.5	31.1	31.8	32.5
Teluk Bintuni	59.2	60.4	61.8	63.1	64.4
Manokwari	158.3	162.6	166.8	170.9	175.2
Sorong Selatan	43.0	43.9	45.0	46.0	46.9
Sorong	80.7	82.8	84.9	86.9	88.9
Raja Ampat	45.9	46.6	47.3	47.9	48.5
Tambrau	13.6	13.7	13.8	13.8	13.9
Maybrat	37.53	38.4	39.2	40.1	40.9
Manokwari Selatan	21.9	22.5	22.9	23.6	24.2
Pegunungan Arfak	28.3	28.9	29.7	30.4	30.9
Kota Sorong	225.6	232.8	239.8	247.1	254.3
Papua Barat	871.5	893.4	915.4	937.4	959.6

Catatan/Note: ...

Sumber/Source: Badan Pusat Statistik Provinsi Papua Barat/BPS Papua Barat Province

Tabel
Table 13.2

Laju Pertumbuhan Produk Domestik Regional Bruto Atas Dasar Harga Konstan 2010 Menurut Kabupaten/Kota di Provinsi Papua Barat (persen), 2015–2019
Rate of Growth of Gross Regional Domestic Products at Constant 2010 Prices by Regency/Municipality in Papua Barat Province (percent), 2015–2019

Kabupaten/Kota Regency/Municipality	2015	2016	2017	2018	2019
(1)	(2)	(3)	(4)	(5)	(6)
Fakfak	7.29	5.24	7.13	6.57	6
Kaimana	4.97	3.17	5.73	5.86	4.95
Teluk Wondama	3.89	5.42	5.23	4.01	4.31
Teluk Bintuni	2.85	2.71	1.23	5.15	3.57
Manokwari	7.36	7.25	7.67	6.38	6.13
Sorong Selatan	6.4	6.04	7.47	6.2	5.87
Sorong	2.35	0.89	3.35	5.68	2.24
Raja Ampat	1.97	2.38	-0.01	4.35	3.92
Tambrauw	5.83	4.95	6.33	5.46	6.47
Maybrat	5.51	6.4	6.56	6.12	5.58
Manokwari Selatan	4.59	4.82	4.44	4.53	6.95
Pegunungan Arfak	6.67	3.15	5.05	9.71	4.08
Kota Sorong	10.27	9.05	8.35	6.81	3.14
Papua Barat	4.15	4.52	4.02	6.25	2.66

Catatan/Note: ...

Sumber/Source: Badan Pusat Statistik Provinsi Papua Barat/BPS Papua Barat Province

Tabel
Table 13.3

**Jumlah Penduduk Miskin Menurut Kabupaten/Kota di
Provinsi Papua Barat (ribu), 2015–2019**
**Number of Poor Population by Regency/Municipality in
Papua Barat Province (thousand), 2015–2019**

Kabupaten/Kota Regency/Municipality	2015	2016	2017	2018	2019
(1)	(2)	(3)	(4)	(5)	(6)
Fakfak	20.56	19.98	19.67	18.73	18.22
Kaimana	9.61	9.62	9.74	9.66	9.63
Teluk Wondama	11.08	11.02	11.25	10.53	10.48
Teluk Bintuni	22.1	20.97	21.09	19.64	19.59
Manokwari	40.01	40.28	40.31	37.73	36.66
Sorong Selatan	8.7	8.71	8.79	8.76	8.6
Sorong	26.69	26.83	27.72	26.1	25.3
Raja Ampat	9.56	9.52	9.43	8.5	8.29
Tambrau	5.17	5.02	4.95	4.77	4.67
Maybrat	14	13.77	13.87	13.12	13.11
Manokwari Selatan	7.63	7.64	7.78	7.24	7.21
Pegunungan Arfak	11.02	11.34	11.58	10.8	10.74
Kota Sorong	39.24	41.11	42.2	38.88	39.02
Papua Barat	225.36	225.81	228.38	214.47	211.5

Catatan/Note: ...

Sumber/Source: Badan Pusat Statistik Provinsi Papua Barat/BPS Papua Barat Province

Tabel
Table 13.4**Indeks Pembangunan Manusia Menurut Kabupaten/Kota
di Provinsi Papua Barat, 2015–2019**
*Human Development Index by Regency/Municipality in
Papua Barat Province, 2015–2019*

Kabupaten/Kota Regency/Municipality	2015	2016	2017	2018	2019
(1)	(2)	(3)	(4)	(5)	(6)
Fakfak	64.92	65.55	66.09	66.99	67.87
Kaimana	61.33	62.15	62.74	63.67	64.59
Teluk Wondama	56.64	57.16	58.1	58.86	59.82
Teluk Bintuni	61.09	61.81	62.39	63.13	64
Manokwari	69.91	70.34	70.67	71.17	71.67
Sorong Selatan	58.6	59.2	60.19	61.01	61.93
Sorong	61.86	62.42	63.42	64.32	65.29
Raja Ampat	61.23	61.95	62.35	62.84	63.66
Tambrauw	49.77	50.35	51.01	51.95	52.9
Maybrat	55.78	56.35	57.23	58.16	59.15
Manokwari Selatan	56.59	57.12	58.08	58.84	59.72
Pegunungan Arfak	53.73	53.89	54.39	55.31	56.15
Kota Sorong	75.91	76.33	76.73	77.35	77.98
Papua Barat	61.73	62.21	62.99	63.74	64.7

Catatan/Note: ...

Sumber/Source: Badan Pusat Statistik Provinsi Papua Barat/BPS Papua Barat Province

DATA

MENCERDASKAN BANGSA

Enlighten The Nation



**BADAN PUSAT STATISTIK
KABUPATEN TELUK WONDAMA
BPS-STATISTICS OF TELUK WONDAMA
REGENCY**

Komp. Perkantoran Pemda Kabupaten Teluk Wondama,
Rasiey - Teluk Wondama 98362
Homepage: <http://Telukwondamakaba.bps.go.id>,
E-mail: bps9103@bps.go.id

