

Katalog / Catalog : 1102001.3507

KABUPATEN MALANG DALAM ANGKA

Malang Regency in Figures

2018



**BADAN PUSAT STATISTIK
KABUPATEN MALANG**

BPS-Statistics of Malang Regency

KABUPATEN MALANG DALAM ANGKA

Malang Regency in Figures

2018



Kabupaten Malang Dalam Angka

Malang Regency in Figures

2018

ISSN: 0215.5680

No. Publikasi/*Publication Number*: 35070.1806

Katalog/*Catalog*: 1102001.3507

Ukuran Buku/*Book Size*: 14,8 cm x 21 cm

Jumlah Halaman/*Number of Pages*: xviii + 566 halaman /pages

Naskah/*Manuscript*:

Badan Pusat Statistik Kabupaten Malang

BPS-Statistics of Malang Regency

Penyunting/*Editor*

Badan Pusat Statistik Kabupaten Malang

BPS-Statistics of Malang Regency

Desain Kover oleh/*Cover Designed by*:

Badan Pusat Statistik Kabupaten Malang

BPS-Statistics of Malang Regency

Ilustrasi Kover/*Cover Illustration*:

Sendra Tari Tirta Amerta di Candi Rawan Singosari

Penerbit/*Published by*:

© BPS Kabupaten Malang /*BPS-Statistics of Malang Regency*

Pencetak/*Printed by*:

CV. Kurnia

Dilarang mengumumkan, mendistribusikan, mengomunikasikan, dan/atau menggandakan sebagian atau seluruh isi buku ini untuk tujuan komersial tanpa izin tertulis dari Badan Pusat Statistik

Prohibited to announce, distribute, communicate, and/or copy part or all of this book for commercial purpose without permission from Statistics Indonesia

Tim Penyusun
Kabupaten Malang Dalam Angka
Malang Regency in Figures
2018

Pengarah / Referrers:

Ir. Surya Astuti, M.M

Kepala BPS Kabupaten Malang / *Chief Statistician of Malang Regency*

Penyunting / Editor:

Ir. Wahyu Furqandari, M.M

Kepala Seksi IPDS / *Head of IPDS Section*

Penulis dan Pengolah Data / Writer and Data Processing :

Rizki Khrisma Wardhani, S.Si, M.M

Statistisi Muda / *Young Statistician*

Pengumpul Data / Data Collector :

Rizki Khrisma Wardhani, S.Si, M.M; St.Nadirah Latief, SE; Esti Wahyu Perdani, S.ST;

Erny Wati, S.ST; Paramita Dewanti, S.Si; Fenti Rakhmawati Electiona, S.Si, MAP; Samsul

Huda, SE; Dadang Hermawan, S.Si; Maulidiah Nitivijaya, S.Si, M.Si; Puji Juniarto

Desain Kover dan Tata Letak / Cover Design and Layout :

Rizki Khrisma Wardhani, S.Si, M.M

Statistisi Muda / *Young Statistician*

PETA KABUPATEN MALANG

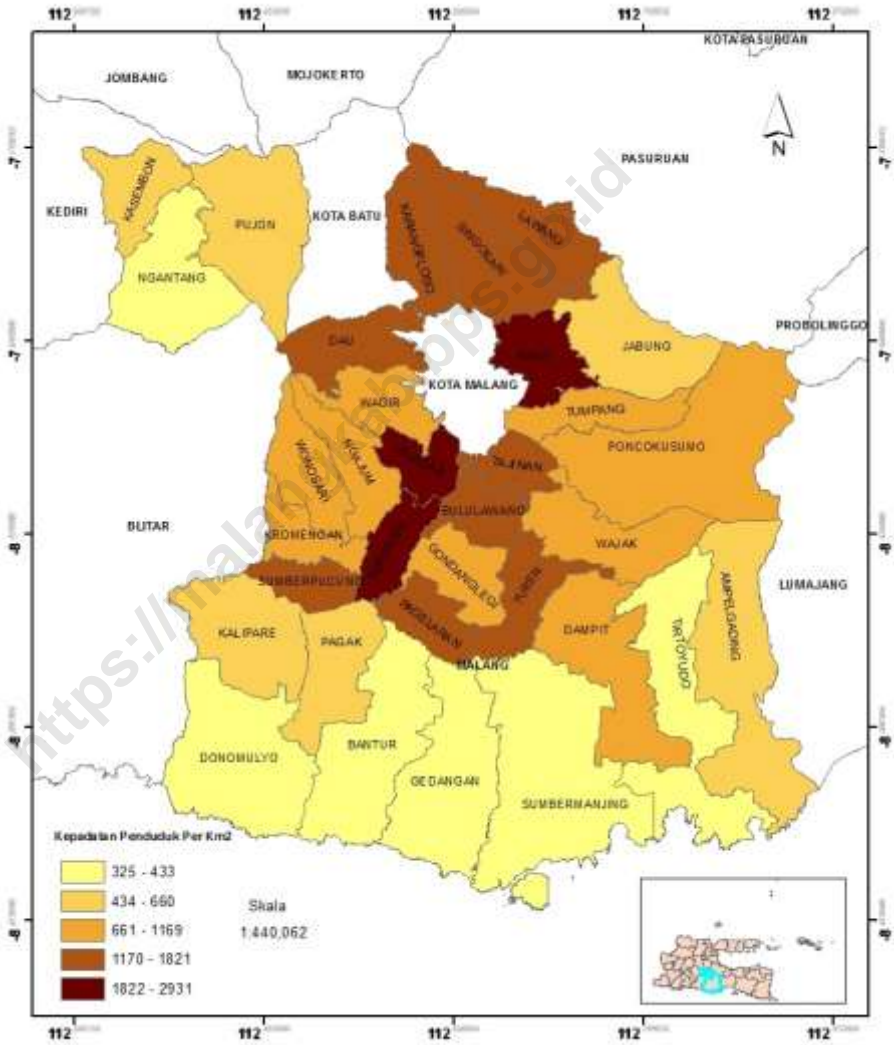

KEPALA BPS KABUPATEN MALANG
CHIEF STATISTICIAN OF MALANG REGENCY



Ir. Surya Astuti, M.M



Kata Pengantar

Puji syukur kami panjatkan ke hadirat Tuhan YME atas perkenanNYA sehingga kami dapat dengan lancar dan tepat waktu menyelesaikan satu dari kewajiban institusional kami ini. Semoga selamat pula, kami dan para pengguna untuk seterusnya. Aamiin.

Buku Kabupaten Malang Dalam Angka (KMDA) diterbitkan secara berkala setiap tahun dengan dua tujuan utama yaitu pertama, mendokumentasikan data tentang keadaan Kabupaten Malang dari berbagai sumber agar bisa dimanfaatkan oleh masyarakat luas. Sedang yang kedua adalah membangun suatu paket rujukan data sehingga para penentu kebijakan dan pembuat keputusan lingkup Kabupaten Malang mempedomani suatu acuan bersama.

Publikasi ini dapat terwujud berkat kerja sama dan bantuan dari berbagai pihak baik instansi pemerintah maupun swasta. Terima kasih dan hormat kami tujukan kepada seluruh Dinas, Badan, Kantor, Sekretariat dan Bagian di lingkungan Pemerintah Kabupaten Malang serta BUMD Pemkab Malang yang telah membantu untuk melengkapi isi KMDA 2018 ini. Semoga peran serta semua pihak dalam KMDA akan bersama-sama memberi manfaat dalam kemajuan wilayah Kabupaten Malang.

Betapun, kami sadari bahwa masih ada kekurangan dan kesalahan yang terjadi dalam penyusunan KMDA ini. Untuk perbaikan publikasi ini, tanggapan dan saran yang bersifat konstruktif dari para pemakai sangat diharapkan.

Malang, Agustus 2018
Kepala BPS Kabupaten Malang,

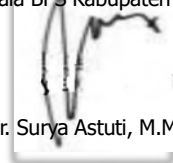

Ir. Surya Astuti, M.M.



Preface

Praise our thanks to God that we earn safely finish one of our institutional duties. Hopingly safe also, we and all consumers to further. Aamiin.

Malang Regency In Figures published periodically every year by our cooperation with Malang Regency Planning Institution with two especial intention that is, first, documenting data about situation of Malang Regency from various source so that can be exploited by wide society. Secondly, is to developed data reference package so all policy and decision makers of Malang Regency using it as guidance.

This comprehensive publication has been made possible with the assistance and contribution from several governmental institutions and private organizations. Thank and respect also we address to entire of institurion, office, secretariat and divison of Malang Regency Government and Economics State of Malang Regency which have rendered its data to equip content of this Malang Regency In Figures 2018. Hopefully all shared in Malang Regency In Figures will together give role in progress of Malang Regency region.

After all, we realize that still many internal weakness of us causing the happening of some mistake in this Malang Regency In Figures. Comments and constructive suggestions for the improvement of this publication are always welcome.

Malang, Agustus 2018

Chief Statistidan of Malang Regency,



Ir. Surya Astuti, M.M.

DAFTAR ISI/ CONTENTS

	Halaman/ Page
Peta Wilayah Kabupaten Malang/ <i>Map of Malang Regency</i>	v
Foto Kepala BPS Kabupaten Malang/ <i>Photo of Chief Statistician of Malang Regency</i>	vii
Kata Pengantar/ <i>Preface</i>	ix
Daftar Isi/ <i>Contents</i>	xi
Daftar Tabel/ <i>List of Tables</i>	xiii
Daftar Gambar/ <i>List of Figures</i>	xliii
Penjelasan Umum/ <i>Explanatory Notes</i>	xlvii
BAB 1 Geografi dan Iklim/ <i>Geography and Climate</i>	1
1.1 Geografi/ <i>Geography</i>	12
1.2 Iklim/ <i>Climate</i>	20
BAB 2 Pemerintahan / <i>Government</i>	29
2.1 Wilayah Administratif	37
2.2 Dewan Perwakilan Rakyat Daerah (DPRD)	41
2.3 Aparatur Sipil Negara Pemerintah Daerah	48
2.4 Aparatur Sipil Negara Instansi Vertikal	85
BAB 3 Kependudukan dan Ketenagakerjaan/ <i>Population and Employment</i>	89
3.1 Kependudukan/ <i>Population</i>	102
3.2 Ketenagakerjaan/ <i>Employment</i>	124
BAB 4 Sosial/ <i>Social</i>	141
4.1 Pendidikan/ <i>Education</i>	159
4.2 Kesehatan/ <i>Health</i>	187
4.3 Agama/ <i>Religion</i>	222
4.4 Kriminal/ <i>Criminal</i>	237
4.5 Kemiskinan / <i>Poverty</i>	250
4.6 Sosial Lainnya / <i>Others Social</i>	251
BAB 5 Pertanian/ <i>Agriculture</i>	271
5.1 Tanaman Pangan/ <i>Food Crops</i>	284
5.2 Holtikultura/ <i>Horticulture</i>	312
5.3 Perkebunan/ <i>Estate Crops</i>	328
5.4 Peternakan/ <i>Livestock</i>	341
5.5 Perikanan/ <i>Fishery</i>	349
BAB 6 Industri, Pertambangan, Energi, dan Konstruksi/ <i>Industry, Mining, and Energy</i>	359
6.1 Industri/ <i>Industry</i>	367
6.2 Energi/ <i>Energy</i>	385
BAB 7 Perdagangan/ <i>Trade</i>	393
BAB 8 Hotel dan Pariwisata/ <i>Hotel and Tourism</i>	409
8.1 Hotel/ <i>Hotel</i>	418
8.2 Pariwisata/ <i>Tourism</i>	426
BAB 9 Transportasi dan Komunikasi/ <i>Transportation and Communication</i>	431
9.1 Transportasi/ <i>Transportation</i>	440
9.2 Pos dan Komunikasi/ <i>Post and Communication</i>	458

BAB 10	Keuangan Daerah dan Harga / <i>Finance and Prices</i>	463
	10.1 Keuangan Daerah / <i>Regional Finance</i>	470
	10.2 Inflasi dan Harga / <i>Inflation and Price</i>	501
BAB 11	Pengeluaran Penduduk / <i>Population Expenditure</i>	507
BAB 12	Pendapatan Regional / <i>Regional Income</i>	517
BAB 13	Perbandingan Antar Kabupaten/Kota / <i>Regency/City Comparison</i>	549

DAFTAR TABEL/*LIST OF TABLE*

		Halaman/ Page
BAB 1	Geografi dan Iklim/ <i>Geography and Climate</i>	
1.1.1	Luas Wilayah Menurut Kecamatan di Kabupaten Malang, 2017 <i>Total Area by Subdistrict in Malang Regency, 2017</i>	12
1.1.2	Tinggi Rata-rata Ibukota Kecamatan dari Permukaan Laut, 2013 – 2017 <i>Average Height Above Mean Sea Level (AMSL) by Subdistrict, 2013 - 2017</i>	13
1.1.3	Jarak dari Ibukota Kecamatan ke Ibukota Kabupaten di Kabupaten Malang (km), 2017 <i>Distance between Subdistrict Capital and Regency Capital in Malang Regency (km), 2017</i>	14
1.1.4	Nama dan Panjang Sungai di Kabupaten Malang (km), 2017 <i>Name and Length of the River in Malang Regency (km), 2017</i>	15
1.2.1	Data Klimatologi Menurut Unsur Klimatologi dari Pos Lanud AR. Saleh Tahun 2017 <i>Climatological Information by Climatological Element from AR. Saleh Airport Station , 2017</i>	20
1.2.2	Data Klimatologi Menurut Unsur Klimatologi dari Pos Karangates Tahun 2017 <i>Climatological Information by Climatological Element from Karangates Station, 2017</i>	23
1.2.3	Data Klimatologi Menurut Unsur Klimatologi dari Pos Staklim Karangploso Tahun 2017 <i>Climatological Information by Climatological Element from Staklim Karangploso Station, 2017</i>	26
BAB 2	Pemerintahan/ <i>Government</i>	
2.1.1	Banyaknya Kelurahan/Desa, RW dan RT Menurut Kecamatan di Kabupaten Malang, 2017 <i>Number of Kelurahan, Village, RW, RT by Subdistrict in Malang Regency, 2017</i>	37
2.1.2	Banyaknya Kepala Desa Menurut Kecamatan dan Jenis Kelamin di Kabupaten Malang, 2017 <i>Number of Village Leader by Subdistrict and Sex in Malang Regency, 2017</i>	38
2.1.3	Banyaknya Kepala Desa Menurut Kecamatan dan Golongan Umur di Kabupaten Malang, 2017 <i>Number of Village Leader by Subdistrict and Age in Malang Regency, 2017</i>	39

2.1.4	Banyaknya Kepala Desa/Lurah Menurut Kecamatan dan Tingkat Pendidikan, 2017 <i>Number of Village Leader by Subdistrict and Education Level, 2017</i>	40
2.2.1	Hasil Perolehan Pemilu Legislatif Kabupaten Malang, 2014 <i>Result of Legislative General Elections in Malang Regency, 2014</i>	41
2.2.2	Anggota DPRD Masa Jabatan 2014-2019 Menurut Partai dan Pendidikan di Kabupaten Malang, 2017 <i>Member of Assembly at Regional Level Period 2014-2019 by Politic Parties and Education in Malang Regency, 2017</i>	42
2.2.3	Anggota DPRD Masa Jabatan 2014-2019 Menurut Partai dan Jenis Kelamin di Kabupaten Malang, 2017 <i>Member of Assembly at Regional Level Period 2014-2019 by Politic Parties and Sex in Malang Regency, 2017</i>	43
2.2.4	Banyaknya Pemilih dan Surat Suara Pemilu Bupati dan Wakil Bupati di Kabupaten Malang, 2015 <i>Number of Elector and Ballot General election of Regent and Vice Regent in Malang Regency, 2015</i>	44
2.2.5	Jumlah Anggota DPRD Menurut Komisi dan Jenis Kelamin di Kabupaten Malang, 2017 <i>Number of Parliament Members by Commission and Sex in Malang Regency, 2017</i>	45
2.2.6	Banyaknya Keputusan DPRD Menurut Jenis Keputusan di Kabupaten Malang, 2013 - 2017 <i>Number of Parliament Decree by Type of Decree in Malang Regency, 2013 - 2017</i>	46
2.2.7	Banyaknya Peraturan dan Keputusan Daerah Menurut Jenis Keputusan di Kabupaten Malang, 2013 – 2017 <i>Number of Parliament Decree by Type of Decree in Malang Regency, 2013-2017</i>	47
2.3.1	Jumlah Aparatur Sipil Negara (ASN) Daerah Menurut Instansi dan Jenis Kelamin di Lingkungan Pemerintah Daerah di Kabupaten Malang, 2017 <i>Number Of Regional Civil Servant By Institution And Sex In Local Government Institutions in Malang Regency, 2017</i>	48
2.3.2	Jumlah Aparatur Sipil Negara (ASN) Daerah Menurut Instansi dan Golongan di Lingkungan Pemerintah Daerah di Kabupaten Malang, 2017 <i>Number Of Regional Civil Servant By Institution And Class In Local Government Institutions in Malang Regency, 2017</i>	54
2.3.3	Jumlah Aparatur Sipil Negara (ASN) Daerah Menurut Instansi dan Tingkat Pendidikan di Lingkungan Pemerintah Daerah di Kabupaten Malang, 2017 <i>Number Of Regional Civil Servant By Institution And Education In Local Government Institutions in Malang Regency, 2017</i>	60

2.3.5	Jumlah Aparatur Sipil Negara (ASN) di Lingkungan Pemerintah Daerah Menurut Golongan Kepangkatan dan Jenis Kelamin di Kabupaten Malang, 2017 <i>Number of Civil Servant of Local Government by Level and Sex in Malang Regency, 2017</i>	78
2.3.6	Jumlah Aparatur Sipil Negara (ASN) di Lingkungan Pemerintah Daerah Menurut Pendidikan Tertinggi dan Jenis Kelamin di Kabupaten Malang, 2017 <i>Number of Civil Servant of Local Government in Malang Regency by Educational Level and Sex, 2017</i>	79
2.3.7	Banyaknya Aparatur Sipil Negara (ASN) Daerah Menurut Tingkat Eselon dan Jenis Kelamin di Kabupaten Malang, 2017 <i>Number of Local Government Civil Servant by Echelon level and Sex in Malang Regency, 2017</i>	80
2.3.8	Banyaknya Aparatur Sipil Negara (ASN) Daerah Menurut Agama dan Jenis Kelamin di Kabupaten Malang, 2017 <i>Number of Local Government Civil Servant by Religion and Sex in Malang Regency, 2017</i>	81
2.3.9	Jumlah Aparatur Sipil Negara (ASN) Daerah Kelompok Profesi dan Jenis Kelamin di Lingkungan Pemerintah Daerah di Kabupaten Malang, 2017 <i>Number Of Regional Civil Servant by Professional Group and Sex in Local Government Institutions in Malang Regency, 2017</i>	82
2.4.1	Jumlah ASN di Instansi Vertikal Menurut Instansi dan Golongan di Kabupaten Malang, 2017 <i>Number of Civil Servant of Central Government Institution by Institution and Level in Malang Regency, 2017</i>	85
2.4.2	Jumlah ASN di Instansi Vertikal Menurut Instansi dan Jenis Kelamin di Kabupaten Malang, 2017 <i>Number of Civil Servant of Central Government Institution by Institution and Sex in Malang Regency, 2017</i>	86
2.4.3	Jumlah ASN di Instansi Vertikal Menurut Instansi dan Tingkat Pendidikan di Kabupaten Malang, 2017 <i>Number of Civil Servant of Central Government Institution by Institution and Education Level in Malang Regency, 2017</i>	87

BAB 3 Kependudukan dan Ketenagakerjaan/*Population and Employment*

3.1.1	Banyaknya Rumahtangga, Penduduk, Rasio Jenis Kelamin dan Rata-rata Anggota Rumahtangga Hasil Sensus Penduduk 2010 di Kabupaten Malang <i>Number of Household, Population, Sex Ratio, Average Household Size from Cencus 2010 in Malang Regency</i>	102
3.1.2	Penduduk Menurut Kelompok Umur dan Jenis Kelamin Hasil Sensus Penduduk 2010 di Kabupaten Malang <i>Population by Age and Sex from Cencus 2010 in Malang Regency</i>	103

3.1.3	Penduduk, Luas Wilayah dan Kepadatan Penduduk Menurut Kecamatan di Kabupaten Malang, 2017 <i>Population, Total Area and Population Density by Subdistrict in Malang Regency, 2017</i>	109
3.1.4	Penduduk Menurut Kecamatan, Jenis Kelamin dan Rasio Jenis Kelamin di Kabupaten Malang, 2017 <i>Population by Subdistrict, Sex and Sex Ratio in Malang Regency, 2017</i>	110
3.1.5	Jumlah Penduduk dan Laju Pertumbuhan Penduduk Menurut Kecamatan di Kabupaten Malang 1990, 2000, 2010 <i>Population and Population Growth Rate by Subdistrict in Malang Regency 1990, 2000, 2010</i>	111
3.1.6	Penduduk, Rumah Tangga dan Rata-rata Banyaknya Anggota Rumah Tangga di Kabupaten Malang Tahun 1980, 1990, 2000, 2010 <i>Populations, Households and Average Household Size in Malang Regency 1980, 1990, 2000, 2010</i>	112
3.1.7	Penduduk Menurut Kelompok Umur dan Jenis Kelamin di Kabupaten Malang, 2017 <i>Population by Sex and Age Group in Malang Regency, 2017</i>	113
3.1.8	Jumlah Penduduk Menurut Kecamatan dan Kelompok Umur di Kabupaten Malang Tahun, 2017 <i>Number of Population by Subdistrict and Age Group in Malang Regency, 2017</i>	114
3.1.9	Persentase Perempuan Pernah Kawin Usia 15-49 Tahun yang Melahirkan Anak Lahir Hidup Kurang dari 2 Tahun yang lalu Berdasarkan Penolong Proses Kelahiran Terakhir di Kabupaten Malang, 2017 <i>Percentage of Married Women Aged 15-49 Years Who Gave Birth to a Child Born Alive less than Two Years Ago by Helper Last Birth in Malang Regency, 2017</i>	117
3.1.10	Persentase Wanita Usia 10 Tahun ke Atas yang Pernah Kawin Menurut Umur Saat Perkawinan Pertama di Kabupaten Malang, 2015-2017 <i>Percentage of Women Aged 10 Years and Over Who Have Ever Married by First Marriage Age in Malang Regency, 2015-2017</i>	118
3.1.13	Banyaknya Surat Nikah Yang Dikeluarkan Menurut Kecamatan di Kabupaten Malang, 2013 – 2017 <i>Number of Marriage Certificate Issued by Subdistrict in Malang Regency, 2013 - 2017</i>	121
3.1.14	Banyaknya Akte Kelahiran yang Dikeluarkan Menurut Kecamatan di Kabupaten Malang, 2013 – 2017 <i>Number of Birth Certificate Issued by Subdistrict in Malang Regency, 2013 – 2017</i>	122

3.1.15	Banyaknya Kartu Tanda Penduduk yang Dikeluarkan Menurut Kecamatan di Kabupaten Malang, 2013 – 2017 <i>Number of Identity Card Issued by Subdistrict in Malang Regency, 2013 - 2017</i>	123
3.2.1	Banyaknya Pemberangkatan Transmigran Menurut Propinsi Tujuan, 2016 - 2017 <i>Number of Transmigrant Departures by Region of Destination, 2016 - 2017</i>	124
3.2.2	Banyaknya Pemberangkatan Transmigran Menurut Bulan di Kabupaten Malang, 2016- 2017 <i>Number of Transmigrant Departures by Month, 2016 - 2017</i>	125
3.2.3	Banyaknya Pemberangkatan Transmigran Menurut Kecamatan Asal, 2016 - 2017 <i>Number of Transmigrant Departures by The Subdistrict of Origin, 2016 - 2017</i>	126
3.2.4	Banyaknya Pencari Kerja Menurut Tingkat Pendidikan dan Jenis Kelamin di Kabupaten Malang, 2017 <i>Number of Job Seekers by Education Level and Sex in Malang Regency, 2017</i>	127
3.2.5	Banyaknya Pencari Kerja Menurut Jenis Kejuruan di Kabupaten Malang Tahun 2015 – 2017 <i>Number of Job Seekers by Type of Skillful in Malang Regency, 2015 - 2017</i>	128
3.2.6	TKI Kabupaten Malang Menurut Negara Penempatan Tahun 2017 <i>Indonesian Employee From Malang Regency in Foreign Country, 2017</i>	129
3.2.7	Kasus TKI Asal Kabupaten Malang, 2017 <i>Case of Indonesian Employee from Malang Regency, 2017</i>	130
3.2.8	Banyaknya Penempatan Tenaga Kerja yang Terdaftar pada Kantor Dinas Tenaga Kerja Menurut Program Kerja Tahun 2015 - 2017 <i>Number of Employee Placement which Registered in Labor Office by Work Program, 2015-2017</i>	131
3.2.10	Gejolak Tenaga Kerja, Kecelakaan Kerja, Korban Kecelakaan Kerja dan Perusahaan yang Melanggar Undang-undang Ketenagakerjaan Tahun, 2015 – 2017 <i>Labor Issues, Work Accident, Company which Violates Labour Laws, 2015-2017</i>	133
3.3.1	Penduduk Berumur 15 Tahun ke Atas Menurut Jenis Kegiatan Utama di Kabupaten Malang, 2015 - 2017 <i>Population Aged 15 Years and Over by Types of Activity in Malang Regency, 2015 - 2017</i>	134
3.3.2	Penduduk Berumur 15 Tahun ke Atas Menurut Jenis Kegiatan Selama Seminggu yang Lalu dan Jenis Kelamin di Kabupaten Malang, 2017 <i>Population Aged 15 Years and Over by Types of Activity During The Previous Week and Sex in Malang Regency, 2017</i>	135

3.3.3	Penduduk Umur 15 Tahun Ke Atas yang Bekerja Selama Seminggu yang Lalu menurut Lapangan Usaha Utama dan Jenis Kelamin di Kabupaten Malang, 2017 <i>Population Aged 15 Years and Over Who Were Working During The Previous Week by Main Industry and Sex in Malang Regency, 2015</i>	136
3.3.4	Penduduk Berumur 15 Tahun ke Atas yang Bekerja Selama Seminggu yang Lalu Menurut Status Pekerjaan Utama dan Jenis Kelamin di Kabupaten Malang, 2017 <i>Population Aged 15 Years and Over Who were Working During The Previous Week by Main Employment Status and Sex in Malang Regency, 2015</i>	137
3.3.5	Penduduk 15 Tahun ke Atas yang Bekerja Selama Seminggu yang Lalu Menurut Jenis Kelamin dan Tingkat Pendidikan di Kabupaten Malang, 2017 <i>Population Aged 15 Years and Over Who Were Working During The Previous Week by Sex and Education Level in Malang Regency, 2017</i>	138
3.3.6	Penduduk 15 Tahun ke Atas yang Bekerja Menurut Jenis Kelamin dan Kelompok Umur di Kabupaten Malang, 2017 <i>Population Aged 15 Years and Over Who Were Working by Age Group and Sex in Malang Regency, 2017</i>	139

BAB 4 Sosial / Social

4.1.1	Angka Partisipasi Kasar dan Angka Partisipasi Murni Sekolah Dasar Di Kabupaten Malang, 2017 <i>Crude and Pure Participation Rate of Elementary School in Malang Regency, 2017</i>	159
4.1.2	Angka Partisipasi Kasar dan Angka Partisipasi Murni Sekolah Menengah Pertama (SMP) Di Kabupaten Malang, 2017 <i>Crude and Pure Participation Rate of Junior High School in Malang Regency, 2017</i>	160
4.1.3	Banyaknya Sekolah, Guru, Murid dan Rasio Murid-Guru Taman Kanak-kanak di Kabupaten Malang, 2017 <i>Number of Schools, Pupils, Teachers, and Pupil-Teacher Ratio of Kindergartens in Malang Regency, 2017</i>	161
4.1.4	Banyaknya Sekolah, Guru, Murid dan Rasio Murid-Guru Raudhatul Athfal (RA) Di Kabupaten Malang, 2017 <i>Number of Schools, Pupils, Teachers and Pupil-Teacher Ratio of Kindergarten Islamic School in Malang Regency, 2017</i>	162
4.1.5	Banyaknya Sekolah, Murid, Guru, dan Rasio Murid-Guru Sekolah Dasar (SD) di Kabupaten Malang, 2017 <i>Number of Schools, Pupils, Teachers and Pupil-Teacher Ratio of Primary Schools in Malang Regency, 2017</i>	163
4.1.6	Banyaknya Sekolah, Murid, Guru, dan Rasio Murid-Guru Madrasah Ibtidaiyah (MI) di Kabupaten Malang, 2017 <i>Number of Schools, Pupils, Teachers and Pupil-Teacher Ratio of Elementary Islamic Schools in Malang Regency, 2017</i>	164

4.1.7	Banyaknya Sekolah, Murid, Guru, dan Rasio Murid-Guru Sekolah Menengah Pertama (SMP) di Kabupaten Malang, 2017 <i>Number of Schools, Pupils, Teachers and Pupil-Teacher Ratio of Yuniior High Schools in Malang Regency, 2017</i>	165
4.1.8	Banyaknya Sekolah, Murid, Guru, dan Rasio Murid-Guru Madrasah Tsanawiyah (MTs) di Kabupaten Malang, 2017 <i>Number of Schools, Pupils, Teachers and Pupil-Teacher Ratio of Yuniior High Islamic Schools in Malang Regency, 2017</i>	166
4.1.9	Banyaknya Sekolah, Murid, Guru, dan Rasio Murid-Guru Sekolah Menengah Umum (SMU) di Kabupaten Malang, 2017 <i>Number of Schools, Pupils, Teachers and Pupil-Teacher Ratio of Senior High School in Malang Regency, 2017</i>	167
4.1.10	Banyaknya Sekolah, Murid, Guru, dan Rasio Murid-Guru Madrasah Aliyah (MA) di Kabupaten Malang, 2017 <i>Number of Schools, Pupils, Teachers and Pupil-Teacher Ratio of Senior High Islamic Schools in Malang Regency, 2017</i>	168
4.1.11	Banyaknya Sekolah Dasar Negeri dan Swasta, Guru serta Murid per Kecamatan di Kabupaten Malang, 2017 <i>Number of Public and Private Primary School, Teachers, and Pupils per Subdistrict in Malang Regency, 2017</i>	169
4.1.12	Banyaknya Sekolah Menengah Tingkat Pertama Negeri dan Swasta, Guru serta Murid per Kecamatan di Kabupaten Malang, 2017 <i>Number of Public and Private Junior High School, Teachers, and Pupils per Subdistrict in Malang Regency, 2017</i>	170
4.1.13	Jumlah Murid Sekolah Dasar dan Status Keberhasilan Sekolah di Kabupaten Malang, 2017 <i>Number of Pupils and Successful Status of Primary School in Malang Regency, 2017</i>	171
4.1.14	Jumlah Murid Sekolah Menengah Pertama dan Status Keberhasilan Sekolah di Kabupaten Malang, 2017 <i>Number of Pupils and Successful Status of Junior High School in Malang Regency, 2017</i>	172
4.1.15	Banyaknya Sekolah, Guru & Murid Menurut Tingkat Pendidikan di Kabupaten Malang, 2013-2017 <i>Number of Schools, Teachers and Pupils by Education Level in Malang Regency, 2013-2017</i>	173
4.1.16	Jumlah Sekolah, Rombongan Belajar dan Rombongan Belajar/ Sekolah Menurut Tingkat Pendidikan di Kabupaten Malang, 2017 <i>Number of School, Classr and Class/School by Education Level in Malang Regency, 2017</i>	174
4.1.17	Persentase Penduduk Usia 0-6 Tahun Menurut Jenis Kelamin dan Jenis Pendidikan Pra Sekolah di Kabupaten Malang, 2017 <i>Percentage of Population Aged 0-6 Years by Sex and Pra Educational in Malang Regency, 2017</i>	175

4.1.18	<p>Persentase Penduduk Usia 15 Tahun ke Atas Menurut Jenis Kelamin dan Kemampuan Membaca dan Menulis di Kabupaten Malang, 2017</p> <p><i>Percentage of Population Aged 15 Years and Over by Sex and Literacy in Malang Regency, 2017</i></p>	176
4.1.19	<p>Persentase Penduduk Usia 10 Tahun ke Atas Menurut Partisipasi Pendidikan dan Jenis Kelamin di Kabupaten Malang, 2017</p> <p><i>Percentage of Population Aged 10 Years and Over by School Participation and Sex in Malang Regency, 2017</i></p>	177
4.1.20	<p>Persentase Penduduk Usia 5-24 Th menurut Jenis Kelamin dan Partisipasi Bersekolah di Kabupaten Malang, 2017</p> <p><i>Percentage Population 5-24 Year Age by Sex and School Participation in Malang Regency, 2017</i></p>	178
4.1.21	<p>Persentase Penduduk Usia 5 Tahun ke Atas Menurut Jenis Kelamin dan Status Pendidikan di Kabupaten Malang, 2017</p> <p><i>Percentage of Population Aged 5 Years and Over by Sex and Educational Status in Malang Regency, 2017</i></p>	179
4.1.22	<p>Persentase Penduduk Usia 7-24 Tahun Menurut Jenis Kelamin dan Status Pendidikan di Kabupaten Malang, 2017</p> <p><i>Percentage of Population Aged 7-24 Years by Sex and Educational Status in Malang Regency, 2017</i></p>	180
4.1.23	<p>Persentase Penduduk Usia 15 Tahun ke Atas Menurut Jenis Kelamin dan Pendidikan Tertinggi yang Ditamatkan di Kabupaten Malang, 2017</p> <p><i>Percentage of Population Aged 15 Years and Over by Sex and The Highest Education Graduated in Malang Regency, 2017</i></p>	181
4.1.24	<p>Jumlah Koleksi Buku Menurut Tajuk Buku di Kabupaten Malang, 2012 – 2017</p> <p><i>Number of Books Collection by Editorial in Malang Regency, 2012 - 2017</i></p>	182
4.1.25	<p>Jumlah Pengunjung Perpustakaan Berdasarkan Jenis Kelamin per Bulan di Kabupaten Malang, 2017</p> <p><i>Number of Visitors Library by Sex per Month in Malang Regency, 2017</i></p>	184
4.1.26	<p>Jumlah Pengunjung Perpustakaan Berdasarkan Tingkat Pendidikan per Bulan di Kabupaten Malang, 2017</p> <p><i>Number of Visitors Library by Level of Education per Month in Malang Regency, 2017</i></p>	185
4.1.27	<p>Jumlah Pengunjung Perpustakaan Berdasarkan Status Pekerjaan per Bulan di Kabupaten Malang, 2017</p> <p><i>Number of Visitors Library by Level of Education per Month in Malang Regency, 2017</i></p>	186
4.2.1	<p>Banyaknya Fasilitas Kesehatan di Kabupaten Malang, 2011 - 2017</p> <p><i>Number of Health Facilities in Malang Regency, 2011 – 2017</i></p>	187

4.2.2	Banyaknya Fasilitas Kesehatan Menurut Kecamatan di Kabupaten Malang, 2017 <i>Number of Health Facilities by Subdistrict in Malang Regency, 2017</i>	188
4.2.3	Banyaknya Tenaga Kesehatan Menurut Unit Kerja dan Sarana Pelayanan Kesehatan di Kabupaten Malang, 2017 <i>Number of health personnel According to the by Unit of Work and Health Care Facilities in Malang Regency, 2017</i>	189
4.2.4	Banyaknya Dokter Spesialis, Dokter Umum dan Dokter Gigi di Sarana Pelayanan Kesehatan di Kabupaten Malang, 2017 <i>Number of Specialist Doctors, General Practitioners and Dentists in Health Care Facilities in Malang Regency, 2017</i>	191
4.2.5	Banyaknya Kelahiran Menurut Penolong Kelahiran di Kabupaten Malang, 2011 - 2017 <i>Number of Births by Birth in Malang Regency, 2011 - 2017</i>	192
4.2.6	Banyaknya Sarana Kesehatan dan Kapasitas Tempat Tidur Menurut Status di Kabupaten Malang, 2017 <i>Number of Health Facilities and Capacity Beds by Status in Malang Regency, 2017</i>	193
4.2.7	Banyaknya Balita yang Pernah Mendapat Imunisasi Menurut Jenis Imunisasi di Kabupaten Malang, 2017 <i>Number of of Immunization of Baby by Immunization Types in Malang Regency, 2017</i>	194
4.2.8	Jumlah Kasus 10 Penyakit Terbanyak di Kabupaten Malang untuk Semua Golongan Umur, 2017 <i>Disease Number of Cases ten Most for All Age in Malang Regency, 2017</i>	196
4.2.9	Jumlah Bayi Lahir, Bayi Berat Badan Lahir Rendah (BBLR), BBLR Dirujuk dan Bergizi Buruk di Kabupaten Malang, 2011 - 2017 <i>Number of Births, Baby low birth weight (LBW), LBW Nutritious Referred Bad In Malang Regency, 2011 – 2017</i>	197
4.2.10	Jumlah Ibu Hamil, Melakukan Kunjungan K1, Melakukan Kunjungan K4, Kekurangan Energi Kronis (KEK) dan Mendapat Tablet Zat Besi (Fe) di Kabupaten Malang, 2012 - 2017 <i>Number of Pregnant Women, Doing Visits K1, K4 Doing visit, Chronic Energy Shortages and Tablet Gets Zink in Malang Regency, 2012 - 2017</i>	198
4.2.11	Jumlah Kasus HIV/AIDS, IMS, DBD, Diare, TB, dan Malaria Menurut Kecamatan di Kabupaten Malang, 2017 <i>Number of Cases of HIV/AIDS, Sexually Transmitted Infection, Dengue Fever, Diarhea, Tuberculosis (TB) and Malaria by Subdistrict in Malang Regency, 2017</i>	199
4.2.12	Jumlah Pasangan Usia Subur dan Peserta KB Aktif Menurut Kecamatan di Kabupaten Malang, 2017 <i>Number of Eligible Couples and Family Planning Participants by Subdistrict in Malang Regency, 2017</i>	200

4.2.13	Jumlah Klinik Keluarga Berencana (KKB) dan Pos Pelayanan Keluarga Berencana Desa (PPKBD) Menurut Kecamatan di Kabupaten Malang, 2017 <i>Number of Family Planning Clinics and Village Family Planning Service Units by Subdistrict in Malang Regency, 2017</i>	202
4.2.14	Jumlah Klinik Akseptor KB Aktif, Pasangan Usia Subur (PUS) dan Persentase Akseptor KB Aktif Terhadap PUS Menurut Kecamatan di Kabupaten Malang, 2017 <i>Number of Active Family Planning Acceptors, Couples of Reproductive Age and Percentage of Active Acceptor to Couples of Reproductive Age by Subdistrict in Malang Regency, 2017</i>	203
4.2.15	Jumlah pasangan Usia Subur dan Peserta Akseptor KB Aktif Menurut Kecamatan dan Alat Kontrasepsi di Kabupaten Malang, 2017 <i>Number of Eligible Couples dan Family Planning Participants by Subdistrict and Family Planning Methods in Malang Regency, 2017</i>	204
4.2.16	Jumlah Kematian Ibu Maternal Menurut Kecamatan di Kabupaten Malang, 2017 <i>Number of Maternal Death by Subdistrict in Malang Regency, 2017</i>	206
4.2.17	Jumlah Penderita Malaria Menurut Kecamatan di Kabupaten Malang, 2017 <i>Number of People Infected with Malaria by Subdistrict in Malang Regency, 2017</i>	207
4.2.18	Jumlah Remaja Usia 15-24 Tahun yang Mendapat Penyuluhan Tentang Kesehatan Reproduksi (kespro)/ HIV/AIDS di Kabupaten Malang, 2017 <i>Number of Youth Aged 15-24 Years Gets Extension On Reproductive Health / HIV/AIDS in Malang Regency, 2017</i>	208
4.2.19	Persentase Perempuan Pernah Kawin Usia 15-49 Tahun Menurut Penolong Kelahiran Terakhir di Kabupaten Malang, 2013-2017 <i>Percentage of Ever Married Woman Aged 15-49 Years Specied by Last Birth Attendant in Malang Regency, 2013-2017</i>	209
4.2.20	Persentase Banyaknya Anak Usia 0-23 Bulan Menurut Pemberian ASI di Kabupaten Malang, 2017 <i>Percentage Number of Children Ages 0-23 Month by Breastfeeding Duration In Malang Regency, 2017</i>	210
4.2.21	Jumlah Klinik Akseptor KB Aktif, Pasangan Usia Subur (PUS) dan Persentase Akseptor KB Aktif Terhadap PUS Menurut Kecamatan di Kabupaten Malang, 2017 <i>Number of Active Family Planning Acceptors, Eligible Couples and Percentage of Active Acceptor to Couples of Reproductive Age by Subdistrict in Malang Regency, 2017</i>	211

4.2.22	Jumlah Pencapaian Peserta Akseptor Baru Menurut Alat Kontrasepsi di Kabupaten Malang, 2017 <i>Number of Achievements of New Acceptor Participants by Contraception in Malang Regency, 2017</i>	212
4.2.23	Persentase Penduduk yang Menggunakan Jaminan Kesehatan yang Dimiliki Menurut Jenis Kelamin di Kabupaten Malang, 2017 <i>Percentage of Population Used Owned Health Insurance by Sex in Malang Regency, 2017</i>	214
4.2.24	Kegiatan Pelayanan Rumah Sakit Umum Daerah Kabupaten di Kabupaten Malang, 2015 – 2017 <i>Event Services of Regional Hospital in Malang Regency, 2015 - 2017</i>	215
4.2.25	Banyaknya Penderita Rawat Inap Menurut Kecamatan di RSUD Pemerintah Kabupaten Malang, 2015 – 2017 <i>Number of Hospitalized Patients by Subdistrict in Regional Hospital of Malang Regency, 2015 - 2017</i>	216
4.2.26	Kegiatan Pelayanan Rumah Sakit Umum Daerah Lawang di Kabupaten Malang, 2015 – 2017 <i>Event Services of Regional Hospital Lawang in Malang Regency, 2015 - 2017</i>	217
4.2.27	Banyaknya Penderita Rawat Inap Menurut Kecamatan di RSUD Lawang, 2015 – 2017 <i>Number of Hospitalized Patients by Subdistrict in Regional Hospital Lawang, 2015 - 2017</i>	218
4.2.28	Permintaan Darah dan Komponen Darah (Labu) per Bulan di Kabupaten Malang, 2017 <i>Demand of Blood and Component per Month in Malang Regency, 2017</i>	219
4.2.29	Penerimaan Darah Menurut Golongan Darah di Kabupaten Malang, 2013 – 2017 <i>Acceptation of Blood by Kinds in Malang Regency, 2013 – 2017</i>	220
4.2.30	Jumlah Donor Darah (orang) Menurut Golongan Darah per Bulan di Kabupaten Malang, 2017 <i>Number of Donor by Kinds of Blood per Month in Malang Regency, 2017</i>	221
4.3.1	Penduduk Menurut Agama dan Kecamatan di Kabupaten Malang, 2015 <i>Number of Population by Religion and Subdistrict in Malang Regency, 2015</i>	222
4.3.2	Jumlah Tempat Peribadatan Menurut Kecamatan di Kabupaten Malang, 2017 <i>Number of Worship Facility by Subdistrict in Malang Regency, 2017</i>	223
4.3.3	Perkembangan Jumlah Pemeluk Agama di Kabupaten Malang, 2016 - 2017 <i>Number of Population of Religion in Malang Regency, 2016 - 2017</i>	224

4.3.4	Perkembangan Tempat Peribadatan di Kabupaten Malang, 2013 - 2017 <i>Number of Prayer Place in Malang Regency, 2013 - 2017</i>	225
4.3.5	Banyaknya Pondok Pesantren Menurut Kecamatan di Kabupaten Malang, 2013 - 2017 <i>Number of Religious Boarding School for Mouslem in Malang Regency, 2013- 2017</i>	226
4.3.6	Banyaknya Haji yang Berangkat ke Mekah Menurut Kecamatan di Kabupaten Malang, 2013 - 2017 <i>Number of Hajj Pilgrims to Makkah in Malang Regency, 2013 - 2017</i>	227
4.3.7	Perkembangan Jumlah Juru Penerang Agama Islam di Kabupaten Malang, 2013 - 2017 <i>Number of Skilled worker in Islamic in Malang Regency, 2013 - 2017</i>	228
4.3.8	Banyaknya Perkara yang Masuk Pengadilan Agama, 2017 <i>Number of Cases Brought to Religious Court, 2017</i>	229
4.3.9	Banyaknya Perkara yang Diputus Pengadilan Agama, 2017 <i>Number of Cases Were Finished to Religious Court, 2017</i>	233
4.4.1	Jumlah Tindak Pidana yang Dilaporkan Menurut Kepolisian Sektor di Kabupaten Malang, 2013 – 2017 <i>Number of Reported Criminal Cases by Subdistrict Police Office in Malang Regency, 2013 - 2017</i>	237
4.4.2	Jumlah Penyelesaian Tindak Pidana Menurut Kepolisian Resort di Kabupaten Malang, 2013 – 2017 <i>Number of Crime Clearance Rate by Subdistrict Pollice Office in Malang Regency, 2013 - 2017</i>	238
4.4.4	Banyaknya Perkara yang Diterima dan Diselesaikan Menurut Bulan di Kabupaten Malang, 2017 <i>Number of Cases Received and Completed in Malang Regency, 2017</i>	240
4.4.5	Banyaknya Narapidana Menurut Bulan, Jenis Kelamin di Kabupaten Malang, 2017 <i>Number of Prisoners by Month, Sex, and Age in Malang Regency, 2017</i>	243
4.4.6	Jumlah Perkara dan Terdakwa Dalam Perkara Pidana yang Diterima, Diputuskan dan Sisa Perkara per Bulan di Kabupaten Malang, 2017 <i>Number of Cases and Defendants in Criminal Cases Received, Resolved and Remaining Cases per Month In Malang Regency, 2017</i>	244
4.4.7	Banyaknya Terdakwa/Tertuduh yang Diselesaikan Pengadilan Negeri Menurut Jenis Pidana/Hukuman yang Diputuskan per Bulan, 2017 <i>Number of defendant / accused Completed by Type of Criminal Courts / Punishment Decided per Month, 2017</i>	245

4.4.8	Jumlah Perkara yang Masuk Menurut Jenis Perkara per Bulan di Kabupaten Malang, 2017 <i>Number of Cases Incoming per Month by Type of Case in Malang Regency, 2017</i>	246
4.4.9	Jumlah Putusan Perkara Menurut Jenis Perkara per Bulan di Kabupaten Malang, 2017 <i>Number of Decision on Case per Month by Type of Case in Malang Regency, 2017</i>	247
4.4.10	Jumlah Perkara yang Masuk Menurut Jenis Perkara di Kabupaten Malang, 2011 – 2017 <i>Number of Cases Incoming by Type of Case in Malang Regency, 2011 - 2017</i>	248
4.4.11	Jumlah Putusan Perkara Menurut Jenis Perkara di Kabupaten Malang, 2011 – 2017 <i>Number of Decision on Case by Type of Case in Malang Regency, 2011 - 2017</i>	249
4.5.1	Garis Kemiskinan dan Penduduk Miskin di Kabupaten Malang, 2012 - 2017 <i>Poverty Line and Number of Poor People in Malang Regency, 2012 - 2017</i>	250
4.6.1	Jumlah Keluarga Menurut Kabupaten dan Klasifikasi Keluarga di Kabupaten Malang, 2017 <i>Number of Households by Subdistrict and Household Classification in Malang Regency, 2017</i>	251
4.6.2	Banyaknya Panti Sosial dan Jumlah Penghuni di Kabupaten Malang, 2017 <i>Number of Residence Home and Persons by Type in Malang Regency, 2017</i>	252
4.6.3	Penyandang Cacat Menurut Jenis Kecacatan di Kabupaten Malang, 2017 <i>Persons with Disabilities by Type of Disability in Malang Regency, 2017</i>	253
4.6.4	Penyandang Masalah Kesejahteraan Sosial Menurut Kecamatan di Kabupaten Malang, 2017 <i>Person With Social Welfare by Subdistrict in Malang Regency, 2017</i>	254
4.6.5	Banyaknya Karang Taruna Menurut Klasifikasi di Kabupaten Malang, 2017 <i>Number of Youth Organization by Classification in Malang Regency, 2017</i>	255
4.6.6	Jumlah Peserta BPJS Kesehatan Menurut Jenis Peserta dan Kelas Iuran di Kabupaten Malang, 2016 <i>Number of Participants by Type of Health BPJS Participants and Class Contribution in Malang Regency, 2016</i>	256
4.6.7	Jumlah Peserta BPJS Ketenagakerjaan Menurut Jenis Peserta di Malang, 2016 – 2017 <i>Number of Participants by Type of Employment BPJS Participants in Malang Regency, 2016 – 2017</i>	258

4.6.8	Banyaknya Bencana Alam Menurut Jumlah Korban, Kerugian dan Kecamatan di Kabupaten Malang, 2017 <i>Number of Natural Disaster by Number of Victims, Losses and Subdistrict in Malang Regency, 2017</i>	259
4.6.9	Banyaknya Bencana Alam Menurut Jumlah Korban dan Kerugian di Kabupaten Malang, 2012 – 2017 <i>Number of Natural Disaster by Number of Victims and Losses in Malang Regency, 2012 - 2017</i>	260
4.6.10	Banyaknya Kasus Kekerasan Menurut Jenisnya di Kabupaten Malang, 2012 – 2017 <i>Number of Cases of Violence by Type in Malang Regency, 2012 - 2017</i>	261
4.6.11	Banyaknya Korban dan Pelaku Kasus Kekerasan Menurut Jenis Kelamin di Kabupaten Malang, 2012 – 2017 <i>Number of Victims and Perpetrators of Violence by Sex in Malang Regency, 2012 - 2017</i>	262
4.6.12	Jumlah Penerima Pencegahan Penggunaan Narkoba Menurut Kegiatan Pencegahan di Kabupaten Malang, 2014 – 2017 <i>Number of Recipients Prevention of Drug Use Prevention By Activity in Malang Regency, 2014 - 2017</i>	263
4.6.13	Jumlah Penerima Pencegahan Penggunaan Narkoba Menurut Kegiatan Pemberdayaan Masyarakat di Kabupaten Malang, 2013 – 2017 <i>Number of Recipients Prevention of Drug Use According to Community Development Activity in Malang Regency, 2013 - 2017</i>	264
4.6.14	Data Pecandu/Korban Penyalahgunaan Narkoba di Lembaga Rehabilitasi dan Institusi Wajib Lapori Menurut Usia Tahun 2017 <i>Data of Addicts / Victims of Drug Abuse at Rehabilitation Institutions and Institutions Compulsory Report by Age, 2017</i>	265
4.6.15	Program Pengelolaan Sampah dan Pengujian Kualitas Lingkungan Menurut Kecamatan di Kabupaten Malang, 2017 <i>Waste Management Program and Environmental Quality Testing by Subdistrict in Malang Regency, 2017</i>	266
4.6.16	Program Pengelolaan Sampah dan Pengujian Kualitas Lingkungan di Kabupaten Malang, 2011 – 2017 <i>Waste Management Program and Environmental Quality Testing in Malang Regency, 2011 - 2017</i>	267
4.6.17	Banyaknya Organisasi Masyarakat dan Partai Politik Menurut Kecamatan di Kabupaten Malang, 2017 <i>Number of Community Organizations and Political Parties by Subdistrict in Malang Regency, 2017</i>	268
4.6.18	Banyaknya Sertifikat Tanah yang Dikeluarkan Menurut Jenis Hak Atas Tanah di Kabupaten Malang, 2012-2017 <i>Number of Land Certificates Issued by the type of Land Rights in Malang Regency, 2012-2017</i>	269

BAB 5 Pertanian/ *Agriculture*

5.1.1	Luas Lahan Sawah Menurut Kecamatan dan Jenis Pengairan di Kabupaten Malang (hektar), 2017 <i>Area of Wetland by Subdistrict and Type of Irrigation in Malang Regency, 2017</i>	284
5.1.2	Luas Lahan Tegal/Kebun, Ladang/Huma, dan Lahan yang Sementara Tidak Diusahakan Menurut Kecamatan di Kabupaten Malang (hektar), 2017 <i>Area of Dry Field/Garden, Shifting Cultivation, Land and Temporarily Unused Land by Subdistrict in Malang Regency, 2017</i>	285
5.1.3	Luas Baku Sawah Menurut Jenis Irigasi per UPTD di Kabupaten Malang (hektar), 2017 <i>Wetland Basic Area by Irrigation per Local Technical Organizer in Malang Regency (hectare), 2017</i>	287
5.1.4	Luas Mutasi Baku per Unit Pelaksana Teknis Daerah di Kabupaten Malang (hektar), 2017 <i>Wetland Mutation Area per Local Technical Organizer in Malang Regency (hectare), 2017</i>	288
5.1.5	Luas Baku Sawah Menurut Daerah Irigasi di Kabupaten Malang (hektar), 2017 <i>Wetland Basic Area by Local Irrigation in Malang Regency (hectare), 2017</i>	289
5.1.6	Fasilitas Jaringan Irigasi per Unit Pelaksana Teknis Daerah di Kabupaten Malang (hektar), 2017 <i>Irrigation Network Facility per Local Technical Organizer in Malang Regency, 2017</i>	297
5.1.7	Luas Panen, Produktivitas dan Produksi Padi Sawah Menurut Kecamatan di Kabupaten Malang, 2017 <i>Harvested Area, Productivity and Production of Wetland Paddy by Subdistrict in Malang Regency, 2017</i>	301
5.1.8	Luas Panen, Produktivitas dan Produksi Padi Ladang Menurut Kecamatan di Kabupaten Malang, 2017 <i>Harvested Area, Productivity and Production of Dry Land Paddy by Subdistrict in Malang Regency, 2017</i>	302
5.1.9	Luas Panen, Produktivitas dan Produksi Padi (Sawah dan Ladang) Menurut Kecamatan di Kabupaten Malang, 2017 <i>Harvested Area, Productivity and Production of Paddy by Subdistrict in Malang Regency, 2017</i>	303
5.1.10	Luas Panen, Produktivitas dan Produksi Jagung Menurut Kecamatan di Kabupaten Malang, 2017 <i>Harvested Area, Productivity and Production of Maize by Subdistrict in Malang Regency, 2017</i>	304
5.1.11	Luas Panen, Produktivitas dan Produksi Ubi Kayu Menurut Kecamatan di Kabupaten Malang, 2017 <i>Harvested Area, Productivity and Production of Cassava by Subdistrict in Malang Regency, 2017</i>	305

5.1.12	Luas Panen, Produktivitas dan Produksi Ubi Jalar Menurut Kecamatan di Kabupaten Malang, 2017 <i>Harvested Area, Productivity and Production of Sweet Potatoes by Subdistrict in Malang Regency, 2017</i>	306
5.1.13	Luas Panen, Produktivitas dan Produksi Kacang Tanah Menurut Kecamatan di Kabupaten Malang, 2017 <i>Harvested Area, Productivity and Production of Peanuts by Subdistrict in Malang Regency, 2017</i>	307
5.1.14	Luas Panen, Produktivitas dan Produksi Kacang Hijau Menurut Kecamatan di Kabupaten Malang, 2017 <i>Harvested Area, Productivity and Production of Mungbean by Subdistrict in Malang Regency, 2017</i>	308
5.1.15	Luas Panen, Produktivitas dan Produksi Kacang Kedelai Menurut Kecamatan di Kabupaten Malang, 2017 <i>Harvested Area, Productivity and Production of Soybeans by Subdistrict in Malang Regency, 2017</i>	309
5.1.16	Luas Panen Tanaman Pangan di Kabupaten Malang (hektar), 2013 - 2017 <i>Large of Crop Harvested Area in Malang Regency, 2013 - 2017</i>	310
5.1.17	Produksi Tanaman Pangan di Kabupaten Malang (ton), 2013 - 2017 <i>Large of Crop Harvested Area in Malang Regency, 2013 - 2017</i>	311
5.2.1	Luas Panen Tanaman Sayuran Menurut Kecamatan dan Jenis Sayuran di Kabupaten Malang, 2017 <i>Harvested Area of Vegetables by Subdistrict and Kind of Plant in Malang Regency, 2017</i>	312
5.2.2	Produksi Tanaman Sayuran Menurut Kecamatan dan Jenis Sayuran di Kabupaten Malang, 2017 <i>Production of Vegetables by Subdistrict and Kind of Plant in Malang Regency, 2017</i>	316
5.2.3	Jumlah Pohon yang Menghasilkan Buah Menurut Kecamatan dan Jenis Buah-buahan di Kabupaten Malang, 2017 <i>Harvested Plant of Fruits by Subdistrict and Kind of Fruit in Malang Regency, 2017</i>	320
5.2.4	Produksi Buah-buahan Menurut Kecamatan dan Jenis Buah di Kabupaten Malang, 2017 <i>Production of Fruits by Subdistrict and Kind of Fruit in Malang Regency, 2017</i>	324
5.3.1	Luas dan Produksi Cengkeh Rakyat Menurut Kecamatan di Kabupaten Malang, 2017 <i>Planted Area and Production of Public Clove by Subdistrict in Malang Regency, 2017</i>	328
5.3.2	Luas dan Produksi Kopi Arabika Rakyat Menurut Kecamatan di Kabupaten Malang, 2017 <i>Planted Area and Production of Arabica Coffee Public by Subdistrict in Malang Regency, 2017</i>	329

5.3.3	Luas dan Produksi Kopi Robusta Rakyat Menurut Kecamatan di Kabupaten Malang, 2017 <i>Planted Area and Production of Robusta Coffee Public by Subdistrict in Malang Regency, 2017</i>	330
5.3.4	Luas dan Produksi Tebu Rakyat Menurut Kecamatan di Kabupaten Malang, 2017 <i>Planted Area and Production of Sugar Cane Public by Subdistrict in Malang Regency, 2017</i>	331
5.3.5	Luas dan Produksi Kelapa Rakyat Menurut Kecamatan di Kabupaten Malang, 2017 <i>Planted Area and Production of Coconut Public by Subdistrict in Malang Regency, 2017</i>	332
5.3.6	Luas dan Produksi Kapuk Randu Rakyat Menurut Kecamatan di Kabupaten Malang, 2017 <i>Planted Area and Production of Kapok Public by Subdistrict in Malang Regency, 2017</i>	333
5.3.7	Luas dan Produksi Tembakau Rakyat Menurut Kecamatan di Kabupaten Malang, 2017 <i>Planted Area and Production of Tobacco Public by Subdistrict in Malang Regency, 2017</i>	334
5.3.8	Luas dan Produksi Nilam Rakyat Menurut Kecamatan di Kabupaten Malang, 2017 <i>Planted Area and Production of Patchouli Public by Subdistrict in Malang Regency, 2017</i>	335
5.3.9	Luas dan Produksi Kakao Rakyat Menurut Kecamatan di Kabupaten Malang, 2017 <i>Planted Area and Production of Cocoa Public by Subdistrict in Malang Regency, 2017</i>	336
5.3.10	Jumlah Tanaman Obat Menghasilkan Menurut Kecamatan dan Jenis Tanaman Obat di Kabupaten Malang, 2017 <i>Harvested Plants of Medicinal by Subdistrict and Kind of Medicinals in Malang Regency, 2017</i>	337
5.3.11	Produksi Tanaman Obat Dirinci Menurut Jenis Tanaman dan Kecamatan di Kabupaten Malang (kg), 2017 <i>Production of Medicine Vegetation By Planted Type and Subdistric in Malang Regency, 2017</i>	339
5.4.1	Populasi Ternak Menurut Jenis Ternak di Kabupaten Malang, 2013 - 2017 (ekor) <i>Population of Livestock by Kind in Malang Regency, 2013 - 2017</i>	341
5.4.2	Populasi Ternak Besar Menurut Kecamatan di Kabupaten Malang (ekor), 2017 <i>Population of Large Livestocks by Subdistrict in Malang Regency, 2017</i>	342
5.4.3	Populasi Ternak Kecil Menurut Kecamatan di Kabupaten Malang (ekor), 2017 <i>Population of Small Livestocks by Subdistrict in Malang Regency, 2017</i>	343

5.4.4	Populasi Ternak Unggas Menurut Kecamatan di Kabupaten Malang (ekor), 2017 <i>Population of Poultry by Subdistrict in Malang Regency, 2017</i>	344
5.4.5	Perkembangan Produksi Ternak per Jenis Produk di Kabupaten Malang (ton), 2016 - 2017 <i>Production Series of Livestocks in Malang Regency (ton), 2016 - 2017</i>	345
5.4.6	Penyerapan Tenaga Kerja Sektor Peternakan di Kabupaten Malang (orang), 2016 - 2017 <i>Manpower in Livestock Service Sektor in Malang Regency, 2016- 2017</i>	346
5.4.7	Perkembangan Pendapatan Rumahtangga Ternak di Kabupaten Malang (rp/kapita/th), 2016 - 2017 <i>Series of Livestock Household Income in Malang Regency, 2016 - 2017</i>	347
5.4.8	Populasi Ternak yang Dipotong Menurut Jenis Ternak di Kabupaten Malang (ekor), 2016-2017 <i>Livestock population is Cut by Subdistrict and Type Livestock in Malang Regency, 2016-2017</i>	348
5.5.1	Jumlah Rumah Tangga Perikanan Tangkap Menurut Kecamatan di Kabupaten Malang, 2016 - 2017 <i>Number of Fish Capture Households by Subdistrict in Malang Regency, 2016- 2017</i>	349
5.5.2	Produksi Perikanan Tangkap Menurut Kecamatan dan Subsektor di Kabupaten Malang (ton), 2016 - 2017 <i>Production of Fish Capture by Subdistrict and Subsector in Malang Regency, 2016 - 2017</i>	350
5.5.3	Jumlah Rumah Tangga Perikanan Budidaya Menurut Kecamatan dan Jenis Budidaya di Kabupaten Malang, 2017 <i>Number of Aquaculture Households by Subdistrict and Type of Aquaculture in Malang Regency, 2017</i>	351
5.5.4	Produksi Perikanan Budidaya Menurut Kecamatan dan Jenis Budidaya di Kabupaten Malang, 2017 <i>Production of Fish Capture by Subdistrict and Type of Aquaculture in Malang Regency, 2017</i>	352
5.5.5	Luas Lahan Budidaya Perikanan Darat Menurut Kecamatan dan Jenis Budidaya di Kabupaten Malang, 2017 <i>Number of Aquaculture Households by Subdistrict and Type of Aquaculture in Malang Regency, 2017</i>	353
5.5.6	Produksi Penangkapan Ikan di Perairan Umum Menurut Kecamatan di Kabupaten Malang, 2017 <i>Production of Fish Catching in Open Waters Fishery in Malang Regency, 2017</i>	354
5.5.7	Jumlah Perahu/Kapal Menurut Kecamatan dan Jenis Kapal Menurut Kecamatan di Kabupaten Malang, 2017 <i>Number of Fishing Boats by Subdistrict and Type of Boat in Malang Regency, 2017</i>	355

5.5.8	Jumlah Alat Penangkap Ikan Laut Menurut Jenis Alat dan Kecamatan di Kabupaten Malang, 2017 <i>Number of Marine Fishing Gears by Type of Gear and Sub-District in Malang Regency, 2017</i>	356
5.5.9	Banyaknya Produksi Perikanan Menurut Jenis Ikan di Kabupaten Malang, 2017 <i>Production of Fisheries by Kind of Fish in Malang Regency, 2017</i>	358

BAB 6 Industri, Pertambangan, Energi, dan Konstruksi/ Industry, Mining, Energy, and Construction

6.1.1	Jumlah Perusahaan Menurut Klasifikasi Industri di Kabupaten Malang, 2013-2017 <i>Number of Establishment by Industrial Classification in Malang Regency, 2013-2017</i>	367
6.1.2	Jumlah Perusahaan Menurut Status Penanaman Modal dan Klasifikasi Industri di Kabupaten Malang, 2015 <i>Number of Establishment by Investment Facility and Industrial Classification in Malang Regency, 2015</i>	368
6.1.3	Jumlah Perusahaan Menurut Kepemilikan Modal dan Klasifikasi Industri di Kabupaten Malang, 2015 <i>Number of Establishment by Capital Holdings and Industrial Classification in Malang Regency, 2015</i>	369
6.1.4	Jumlah Perusahaan dan Tenaga Kerja Menurut Klasifikasi Industri di Kabupaten Malang, 2015 <i>Number of Establishment and Production Workers Industrial Classification in Malang Regency, 2015</i>	371
6.1.5	Pengeluaran untuk Pekerja Produksi Menurut Klasifikasi Industri di Kabupaten Malang (000 Rp), 2015 <i>Expenditures for Production Workers by Industrial Code, 2015</i>	374
6.1.6	Pengeluaran untuk Pekerja Lainnya Menurut Klasifikasi Industri di Kabupaten Malang (000 Rp), 2015 <i>Expenditures for Other Workers by Industrial Code, 2015</i>	376
6.1.7	Tenaga Listrik yang Dibangkitkan, yang Dibeli, dan Dijual Menurut Klasifikasi Industri di Kabupaten Malang, 2015 <i>Electricity Generated, Produced, Purchased and Sold by Industrial Code, 2015</i>	378
6.1.8	Banyaknya Pemakaian Bahan Bakar dan Pelumas Menurut Klasifikasi Industri di Kabupaten Malang, 2015 <i>Number of Fuel and Lubricant Used by Industrial Code, 2014</i>	379
6.1.9	Nilai Pemakaian Bahan Bakar dan Pelumas Menurut Klasifikasi Industri di Kabupaten Malang (000 Rp), 2015 <i>Value of Fuel and Lubricant Used by Industrial Code, 2015</i>	381
6.1.10	Banyaknya Unit Usaha, Tenaga Kerja, dan Nilai Investasi Menurut Sektor Industri di Kabupaten Malang, 2012-2017 <i>Number of Establishments, Employee, and Investation by</i>	384

	<i>Industrial Sector in Malang Regency, 2012-2017</i>	
6.2.1	Daya Terpasang, Produksi, dan Distribusi Listrik PT. PLN (Persero) pada Cabang/Ranting PLN di Kabupaten Malang, 2013 – 2017 <i>Installed Capacity, Production, and Distribution of Electricity of State Electricity Company at Branch Level in Malang Regency, 2013 – 2017</i>	385
6.2.2	Jumlah Pelanggan Listrik Menurut Kecamatan di Kabupaten Malang, 2013 – 2017 <i>Number of Registered Electricity Costumers by Subdistrict in Malang Regency, 2013 – 2017</i>	386
6.2.3	Jumlah Pelanggan PDAM Menurut Jenis Konsumen di Kabupaten Malang, 2013 - 2017 <i>Number of Customer by Type of Customers in Malang Regency, 2013 – 2017</i>	387
6.2.4	Banyaknya Air Minum yang Disalurkan Menurut Jenis Konsumen di Kabupaten Malang, 2013 – 2017 <i>Number of Distributed Clean Water by Customers Type in Malang Regency, 2013 - 2017</i>	388
6.2.5	Jumlah Pelanggan PDAM Menurut Kecamatan di Kabupaten Malang, 2013 – 2017 <i>Number of Customer by Subdistrict in Malang Regency, 2013-2017</i>	389
6.2.6	Banyaknya Volume Produksi Air Bersih Bulanan di Kabupaten Malang 2014 - 2017 <i>Number of Monthly Clean Water Production Volume in Malang Regency, 2014 - 2017</i>	390
6.2.7	Banyaknya Pelanggan, Pemakaian, dan Nilai Listrik Terjual per Jenis Pelanggan di Kabupaten Malang, 2017 <i>Number of Customer, Consumption, and Sales of Electricity Value per Kinds in Malang Regency, 2017</i>	391
6.2.8	Produksi Listrik PLN menurut Jenis Tarip di Kabupaten Malang, 2017 <i>Electricity Produced by Type of Customer, Instaled Capacity and Income in Malang Regency, 2017</i>	392

BAB 7 Perdagangan/ Trade

7.1	Jumlah Perusahaan Menurut Bentuk Badan Hukum di Kabupaten Malang, 2013 - 2017 <i>Number of Establishments by Type of Business Entity in Malang Regency, 2013 – 2017</i>	400
7.2	Jumlah Sarana Perdagangan Menurut Jenisnya di Kabupaten Malang, 2013 - 2017 <i>Number of Trading Facilities by Type of Facility in Malang Regency, 2013 – 2017</i>	401
7.3	Jumlah Perdagangan Eceran/Kecil di Kabupaten Malang, 2013-2017 <i>Number of Small Trade in Malang Regency, 2013-2017</i>	402

7.4	Realisasi Ekspor dan Impor Non Migas di Kabupaten Malang, 2014 – 2017 <i>Export and Import Non Oil and Natural Gas Realization, 2014 - 2017</i>	403
7.5	Persediaan dan Pengeluaran Beras Bulanan di Kabupaten Malang, 2017 (kg) <i>Monthly Stocks and Rice Output in Malang Regency, 2017</i>	405
7.6	Harga Dasar Gabah dan Pembelian Gabah/Beras Oleh Pemerintah di Kabupaten Malang, 2016 – 2017 <i>Basic Price of Paddy and Unhulled Rice/Rice purchases by Government in Malang Regency, 2016 - 2017</i>	406
7.7	Distribusi Beras Untuk Keluarga Sejahtera (Rastra) Menurut Kecamatan di Kabupaten Malang, 2015 – 2017 (kg) <i>Distribution of Rice for Family Welfare by Subdistrict in Malang Regency, 2015 – 2017</i>	407

BAB 8 Hotel dan Pariwisata/ *Hotel and Tourism*

8.1.1	Banyaknya Hotel dan Restoran/Rumah Makan di Kabupaten Malang Tahun 2012 – 2017 <i>Number Acomodation and Restaurant in Malang Regency, 2012 – 2017</i>	418
8.1.2	Akomodasi, Kamar dan Tempat Tidur yang Tersedia di Kabupaten Malang Tahun 2011 - 2016 <i>Number of Acomodation, Rooms and Beds in Malang Regency, 2011 – 2016</i>	419
8.1.3	Jumlah Akomodasi menurut Jenis Penginapan yang Tersedia Menurut Kecamatan di Kabupaten Malang, 2017 <i>Number of Acomodation by Classifications by District in Malang Regency, 2017</i>	420
8.1.4	Banyaknya Jumlah Tamu Menginap Menurut Jenis Tamu di Kabupaten Malang, 2017 <i>The Large Number of Stay by Visitors per Month in Malang Regency, 2017</i>	422
8.1.5	Banyaknya Malam Tamu Menurut Asal Tamu per Bulan di Kabupaten Malang, 2017 <i>Guest-nigth by Guest Origin per Month in Malang Regency, 2017</i>	423
8.1.6	Rata-rata Lama Tamu Menginap (RLMT) Menurut Jenis Tamu per Bulan di Kabupaten Malang, 2017 <i>Average Length of Stay Guests by Hotel Guests per Month in Malang Regency, 2017</i>	424
8.1.7	Persentase Tingkat Penghunian Kamar (TPK), Rata-rata Tamu per Kamar (GPR) dan Persentase Tingkat Penghunian Tempat Tidur (TPPT) per Bulan di Kabupaten Malang, 2017 <i>Room Occupancy Rate, Guest Per Room and Bedroom Occupation by Month in Malang Regency, 2017</i>	425

8.2.1	Jumlah Wisatawan Mancanegara dan Domestik yang Datang ke Kabupaten Malang Tahun 2011 – 2017 <i>Number of Foreign Visitors and Domestic Visitors Coming to Malang Regency, 2010 - 2017</i>	426
8.2.2	Banyaknya Obyek Wisata Menurut Jenis Wisata dan Kecamatan di Kabupaten Malang, 2017 <i>Number of Tourism Objects by It's Kind and Subdistrict in Malang Regency, 2017</i>	427
8.2.3	Banyaknya pengunjung Obyek Wisata Menurut Jenis per Bulan di Kabupaten Malang, 2017 <i>Number of Visitor of Tourism Objects by It's Kind and Month in Malang Regency, 2017</i>	428
8.2.4	Jumlah Restoran/Rumah Makan Menurut Kecamatan di Kabupaten Malang, 2015 - 2017 <i>Number of Restaurant by Subdistrict in Malang Regency, 2015 – 2017</i>	430

BAB 9 Transportasi dan Komunikasi/ *Transportation and Communication*

9.1.1	Panjang Jalan Menurut Jenis Jalan di Kabupaten Malang (km), 2014 - 2017 <i>Length of Road by Types of Road in Malang Regency (km), 2014 - 2017</i>	440
9.1.2	Panjang Jalan Menurut Jenis Permukaan di Kabupaten Malang (km), 2014 - 2016 <i>Length of Road by Types of Surface in Malang Regency, 2014- 2016</i>	441
9.1.3	Panjang Jalan Menurut Kondisi Jalan di Kabupaten Malang (km), 2014 - 2016 <i>Length of Road by Surface Condition in Malang Regency (km), 2014 – 2016</i>	442
9.1.4	Panjang Jalan Menurut Kelas Jalan di Kabupaten Malang (km), 2014 - 2017 <i>Length of Road by Road Class in Malang Regency (km), 2014 – 2016</i>	443
9.1.5	Panjang Jalan Menurut Keadaan dan Status Jalan di Kabupaten Malang (km), 2015 – 2016 <i>Length of Road by Road Conditions and Status of The Road in Malang Regency (km), 2015 - 2016</i>	444
9.1.6	Banyaknya Kendaraan Bermotor Menurut Jenis Kendaraan di Kabupaten Malang, 2013 - 2017 <i>Number of Motor Vehicles by Type of Vehicle in Malang Regency, 2013 – 2017</i>	446
9.1.7	Lokasi, Kategori dan Luas Terminal di Kabupaten Malang, 2017 <i>Location, Type and Area Vehicle Stationin Malang Regency, 2017</i>	447

9.1.8	Arus Pemberangkatan Penumpang dan Barang Angkutan Kereta Api di Kabupaten Malang, 2017 <i>Passenger and Goods Vehicleried by Train Through Departure Stations in Malang Regency, 2017</i>	448
9.1.9	Pemberangkatan Penumpang Angkutan Kereta Api Menurut Kelas per Bulan di Kabupaten Malang, 2017 <i>Passenger Carried Out by Train by Class per Month in Malang Regency, 2017</i>	449
9.1.10	Kendaraan Bermotor yang Terdaftar Menurut Jenis Kendaraan di Kabupaten Malang, 2017 <i>Numbers of Motor Vehicle which Registration by Type of Vehicles in Malang Regency, 2017</i>	450
9.1.11	Banyaknya Kendaraan Lulus Uji Menurut Jenis dan Statusnya per Bulan, 2017 <i>Numbers of Vehicle Passed Test by Types and Status per Month, 2017</i>	451
9.1.12	Banyaknya Kendaraan Penumpang Wajib Uji Menurut Jenis dan Status per Bulan, 2017 <i>Numbers of Passenger Vehicle Must be Test by Types and Status per Month, 2017</i>	452
9.1.13	Banyaknya Kendaraan Barang Wajib Uji Menurut Jenis dan Statusnya per Bulan, 2017 <i>Numbers of Burden Vehicle Must be Test by Types and Status per Month, 2017</i>	453
9.1.14	Lalu Lintas Pesawat di Bandara Abdul Rahman Saleh per Bulan di Kabupaten Malang, 2017 <i>Monthly Air Traffic Through Abdul Rahman Saleh Airport, 2017</i>	456
9.1.15	Banyaknya Bongkar Muat Di Bandara Abdul Rahman Saleh per Bulan di Kabupaten Malang, 2017 <i>Number of Loading and Unloading Cargos at Abdul Rahman Saleh Airport, 2017</i>	457
9.2.1	Banyaknya Surat yang Diterima dan Dikirim di Kabupaten Malang, 2013 - 2017 <i>Number of Mail Sent and Received in Malang Regency, 2013 - 2017</i>	458
9.2.2	Banyaknya Surat yang Diterima dan Dikirim Menurut Kecamatan di Kabupaten Malang, 2017 <i>Number of Mail Sent and Received by District in Malang Regency, 2017</i>	459
9.2.3	Banyaknya Paket Pos dan Wesel Pos yang Diterima dan Dikirim Menurut Kecamatan di Kabupaten Malang, 2017 <i>Number of Parcel and Money Order be Received and Sent by Sudistrict in Malang Regency, 2017</i>	461

BAB 10 Keuangan Daerah dan Harga/ *Finance and Prices*

10.1.1	Realisasi Penerimaan Daerah Menurut Jenis Penerimaan di Kabupaten Malang, 2013 - 2017 (milyar rupiah) <i>Estimation and Realization of Government Revenue Budget of Malang Regency, 2013-2017 (billion rupiahs)</i>	470
10.1.2	Realisasi Pengeluaran Daerah Menurut Jenis Pengeluaran di Kabupaten Malang, 2013 - 2017 (milyar rupiah) <i>Estimation and Realization of Government Expenditures Budget of Malang Regency, 2013-2017 (billion rupiahs)</i>	471
10.1.3	Realisasi Pendapatan dan Belanja Daerah Pemerintah Kabupaten Malang Tahun Anggaran 2017 (jutaan rupiah) <i>Realizations of Revenues and Expenditures of Malang Regency of 2017 Fiscal Year (milliond rupiahs)</i>	472
10.1.4	Rencana dan Realisasi Pendapatan Asli Daerah Sektor Pajak Daerah Kabupaten Malang Tahun Anggaran 2017 (jutaan rupiah) <i>Target and Realizations of Indigenous Local Revenue From Local Taxes Sector, 2017 (million rupiahs)</i>	475
10.1.5	Rencana dan Realisasi Pendapatan Asli Daerah Sektor Retribusi Daerah Kabupaten Malang Tahun Anggaran 2017 (ribuan rupiah) <i>Target and Realizations of Indigenous Local Revenue From Local Restribution Sector, 2017 (thousand rupiahs)</i>	476
10.1.6	Rencana dan Realisasi PAD Sektor Hasil Pengelolaan Kekayaan Daerah Kabupaten Malang Tahun Anggaran 2017 (ribuan rupiah) <i>Target and Realizations of Indigenous Local Revenue From Provit Sharing of Local Government Enterprises Sector, 2017 (thousand rupiahs)</i>	477
10.1.7	Banyaknya Kantor Bank Menurut Kelompok Bank di Kabupaten Malang Tahun 2017 <i>Number of Bank Office by Bank Classification in Malang Regency, 2017</i>	478
10.1.8	Banyaknya Kantor Bank Umum Menurut Jenisnya per Kecamatan di Kabupaten Malang, 2017 <i>Number of Commercial Bank Office by Subdistrict in Malang Regency, 2017</i>	479
10.1.9	Banyaknya BPR Menurut Jenisnya per Kecamatan di Kabupaten Malang, 2017 <i>Number of Rural Credit Banks by Subdistrict in Malang Regency, 2017</i>	480
10.1.10	Banyaknya Koperasi Primer dan Sekunder serta Jumlah Anggotanya di Kabupaten Malang, 2017 <i>Number of Primary and Secondary Cooperative and Members by Subdistrict in Malang Regency, 2017</i>	481

10.1.11	Modal, Asset dan SHU Koperasi Primer dan Sekunder per Kecamatan di Kabupaten Malang, 2017 <i>Number of Capital, Asset and SHU on Primary and Secondary Cooperative by Subdistrict in Malang Regency, 2017</i>	482
10.1.12	Jumlah KUD dan Non KUD serta Klasifikasi Menurut Kecamatan di Kabupaten Malang, 2017 <i>Number of KUD and Non KUD by Subdistrict in Malang Regency, 2017</i>	483
10.1.13	Banyaknya Proyek PMA & PMDN yang Disetujui Menurut Kecamatan di Kabupaten Malang, 2016 - 2017 <i>Approved Domestic Investment Projects by Subdistrict in Malang Regency, 2016 - 2017</i>	484
10.1.14	Banyaknya Proyek PMA & PMDN yang Disetujui Menurut Sektor di Kabupaten Malang, 2016 - 2017 <i>Approved Foreign Investment Projects by Sector in Malang Regency, 2016 - 2017</i>	485
10.1.15	Banyaknya Proyek PMDN yang Disetujui Menurut Kecamatan di Kabupaten Malang, 2016 - 2017 <i>Approved Domestic Investment Projects by Subdistrict in Malang Regency, 2016 - 2017</i>	486
10.1.16	Banyaknya Proyek PMDN yang Disetujui Menurut Sektor di Kabupaten Malang, 2016 - 2017 <i>Approved Domestic Investment Projects by Sector in Malang Regency, 2016- 2017</i>	487
10.1.17	Banyaknya Proyek PMA yang Disetujui Menurut Kecamatan di Kabupaten Malang, 2016 - 2017 <i>Approved Foreign Investment Projects by Subdistrict in Malang Regency, 2016 - 2017</i>	488
10.1.18	Banyaknya Proyek PMA Yang Disetujui Menurut Sektor di Kabupaten Malang, 2016 - 2017 <i>Approved Foreign Investment Projects by Sector in Malang Regency, 2016 - 2017</i>	489
10.1.19	Total Simpanan Masyarakat dan Valuta Asing pada Bank Umum dan BPR, 2017 (juta rupiah) <i>Total Deposits Society and Foreign Currency on Commercial and Rural Banks, 2017 (million rupiah)</i>	490
10.1.20	Posisi Pinjaman Yang diberikan Bank Umum dan BPR Menurut Lapangan Usaha per Bulan, 2017 (juta rupiah) <i>Outstandings of Loans of Commercial and Rural Banks by Industrial Origin per Month, 2017 (million rupiah)</i>	491
10.1.21	Posisi Pinjaman Yang diberikan Bank Umum dan BPR Menurut Jenis Penggunaan per Bulan, 2017 (juta rupiah) <i>Outstandings of Loans of Commercial and Rural Banks by Type of Loans Based per Month, 2017 (million rupiah)</i>	494

10.1.22	Posisi Kredit Usaha Mikro, Kecil dan Menengah yang Diberikan Bank Umum Menurut Skala Usaha per Bulan, 2017 (juta rupiah) <i>Outstanding of Commercial Banks Credits to Micro, Small and Medium Scale Enterprise per Month, 2017 (million rupiah)</i>	495
10.1.23	Posisi Kredit Kepada Usaha Mikro, Kecil dan Menengah (UMKM) yang Diberikan Bank Umum Menurut Jenis Penggunaannya per Bulan, 2017 (juta rupiah) <i>Outstanding of Commercial Banks Credits to Micro, Small and Medium Enterprise by Type of Credits per Month, 2017 (million rupiah)</i>	496
10.1.24	Posisi Kredit Mikro, Kecil dan Menengah yang Diberikan Bank Umum dan BPR Menurut Sektor Ekonomi per Bulan, 2017 (juta rupiah) <i>Outstanding of Micro, Small and Medium Credits of Commercial and Rural Banks by Economic Sector per Month, 2017 (million rupiah)</i>	497
10.1.25	Banyaknya Wajib Pajak Menurut Kecamatan di Kabupaten Malang, 2016 – 2017 <i>Number of Taxpayers According by Subdistrict in Malang Regency, 2016 - 2017</i>	500
10.2.1	Inflasi Kota Malang Menurut Bulan dan Kelompok Pengeluaran (persen), 2017 <i>Inflation Rate of Malang City by Month and Expenditure Groups (percent), 2017</i>	501
10.2.2	Rata-rata Harga Produsen Komoditi dan Biaya Usaha Pertanian per Bulan, 2017 (rp) <i>Average Producer Prices of Farmer Commodity and it's Cost per Month (rp), 2017</i>	502
10.2.3	Rata-rata Harga Sembako (Sembilan Bahan Pokok) dan Lainnya di Kabupaten Malang (rp), 2014 - 2017 <i>Average Consumer Price of 9 Basic Commodity and Others, 2014 -2017</i>	505

BAB 11 Pengeluaran Penduduk / Population Expenditure

11.1	Rata-Rata Pengeluaran per kapita Sebulan Menurut Kuintil Pengeluaran di Kabupaten Malang, 2017 <i>Monthly Average Expenditure per Capita Specified by Expenditure Quintile in Malang Regency, 2017</i>	513
11.2	Pengeluaran Rata-rata Perkapita Sebulan Menurut Kelompok Makanan di Kabupaten Malang, 2017 (rupiah) <i>Average Expenditure per Capita Per Month by Food Group of Malang Regency, 2017 (rupiahs)</i>	514
11.3	Rata-Rata Pengeluaran Non Makanan per Kapita Sebulan Menurut Jenis pengeluaran di Kabupaten Malang (rupiah), 2017 <i>Monthly Average Non Food Expenditure Per Capita by Region and Type of Expenditure in Malang Regency, 2017 (rupiahs)</i>	515

- 11.4 Rata-rata Ketersediaan Bahan Makanan Perkapita per Hari Menurut Jenis Makanan di Kabupaten Malang, 2017 516
Average Per Capita Availability of Food per Day by Food group of Malang Regency, 2017

BAB 12 Pendapatan Regional/ Regional Income

- 12.1 Produk Domestik Regional Bruto Atas Dasar Harga Berlaku Menurut Lapangan Usaha di Kabupaten Malang (miliar rupiah), 2013–2017 528
Gross Regional Domestic Product at Current Market Prices by Industry in Malang Regency (billion rupiahs), 2013–2017
- 12.2 Produk Domestik Regional Bruto Atas Dasar Harga Konstan 2010 Menurut Lapangan Usaha di Kabupaten Malang (miliar rupiah), 2013–2017 530
Gross Regional Domestic Product at 2010 Constant Market Prices by Industry in Malang Regency (billion rupiahs), 2013–2017
- 12.3 Distribusi Persentase Produk Domestik Regional Bruto Kabupaten Malang Atas Dasar Harga Berlaku Menurut Lapangan Usaha, 2013–2017 532
Percentage Distribution of Gross Regional Domestic Product of Malang Regency at Current Market Prices by Industry, 2013-2017
- 12.4 Distribusi Persentase Produk Domestik Regional Bruto Kabupaten Malang Atas Dasar Harga Konstan 2010 Menurut Lapangan Usaha, 2013–2017 534
Percentage Distribution of Gross Regional Domestic Product of Malang Regency at 2010 Constant Market Prices by Industry, 2013-2017
- 12.5 Laju Pertumbuhan Produk Domestik Regional Bruto Kabupaten Malang Atas Dasar Harga Berlaku Menurut Lapangan Usaha (persen), 2013–2017 536
Growth Rate of Gross Regional Domestic Product of Malang Regency at Current Market Prices by Industry (percent), 2013-2017
- 12.6 Laju Pertumbuhan Produk Domestik Regional Bruto Kabupaten Malang Atas Dasar Harga Konstan 2010 Menurut Lapangan Usaha(persen), 2013–2017 538
Growth Rate of Gross Regional Domestic Product of Malang Regency at 2010 Constant Market Prices by Industry (percent), 2013-2017
- 12.7 Indeks Perkembangan Produk Domestik Regional Bruto Kabupaten Malang Atas Dasar Harga Berlaku Menurut Lapangan Usaha (2010=100), 2013–2017 540
Trend of Gross Regional Domestic Product of Malang Regency at Current Market Prices by Industry (2010=100), 2013-2017

12.8	Indeks Perkembangan Produk Domestik Regional Bruto Kabupaten Malang Atas Dasar Harga Konstan 2010 Menurut Lapangan Usaha, 2013–2017 <i>Trend of Gross Regional Domestic Product of Malang Regency at 2010 Constant Market Prices by Industry, 2013-2017</i>	542
12.9	Indeks Harga Implisit Produk Domestik Regional Bruto Kabupaten Malang Menurut Lapangan Usaha (2010=100), 2013–2017 <i>Implicit Price Indices of Gross Regional Domestic Product of Malang Regency by Industry (2010=100), 2013-2017</i>	544
12.10	Laju Pertumbuhan Indeks Harga Implisit Produk Domestik Regional Bruto Kabupaten Malang Menurut Lapangan Usaha(persen), 2013–2017 <i>Growth Rate of Implicit Price Indices of Gross Regional Domestic Product of Malang Regency by Industry (percent), 2013-2017</i>	546

BAB 13 Perbandingan Kabupaten/ Regency Comparison

13.1	Proyeksi Penduduk Pertengahan Tahun Menurut Kabupaten/Kota Tahun 2013-2017 <i>Total Population Projections by Regency/Municipality, 2013-2017</i>	555
13.2	Garis Kemiskinan Menurut Kabupaten/Kota (Rp/Kapita/Bulan) Tahun 2013-2017 <i>Poverty Line by Regency/Municipality (Rp/Capita/Month), 2013-2017</i>	556
13.3	Jumlah Penduduk Miskin (000) Menurut Kabupaten/Kota Tahun 2013-2017 <i>Number of Poor People (000) by Regency/Municipality, 2013-2017</i>	557
13.4	Gini Rasio Menurut Kabupaten/Kota Tahun 2013-2017 <i>Gini Ratio by Regency/Municipality, 2013-2017</i>	558
13.5	Produk Domestik Regional Bruto Atas Dasar Harga Berlaku Menurut Kabupaten/Kota di Provinsi Jawa Timur (miliar rupiah), 2014–2017 <i>Gross Regional Domestic Product at Current Market Prices by Regency/Municipality in Jawa Timur Province (billion rupiahs), 2014–2017</i>	559
13.6	Produk Domestik Regional Bruto Atas Dasar Harga Konstant 2010 Menurut Kabupaten/Kota di Provinsi Jawa Timur (miliar rupiah), 2014–2017 <i>Gross Regional Domestic Product at 2010 Constant Market Prices by Regency/Municipality in Jawa Timur Province (billion rupiahs), 2014–2017</i>	560
13.7	Pertumbuhan Ekonomi Menurut Kabupaten/Kota Tahun 2012-2017 <i>Economic Growth by Regency/Municipality, 2012-2017</i>	561

13.8	Angka Harapan Hidup (AHH) Menurut Kabupaten/Kota Tahun 2012-2017 <i>Life Expectancy by Regency/Municipality, 2012-2017</i>	562
13.9	Pengeluaran Perkapita Disesuaikan Menurut Kabupaten/Kota (000) Tahun 2012-2017 <i>Consumption per Capita by Regency Municipality (000) 2012-2017</i>	563
13.10	Indeks Pembangunan Manusia (IPM) Menurut Kabupaten/Kota Tahun 2012-2017 <i>Human Development Index by Regency, 2012-2017</i>	564
13.11	Tingkat Partisipasi Angkatan Kerja (TPAK) Menurut Kabupaten/Kota, 2012-2016 <i>Labour Force Participation Rate by Regency/Municipality, 2012 - 2016</i>	565
13.12	Tingkat Pengangguran Terbuka (TPT) Menurut Kabupaten/Kota, 2012-2016 <i>Unemployment Rate by Regency/Municipality, 2012 - 2016</i>	566

DAFTAR GAMBAR / LIST OF FIGURES

	Halaman/ Page
1.1 Letak dan Batas Kecamatan di Kabupaten Malang <i>Position and District Boundary in Malang Regency</i>	9
1.2 Gunung dan Sungai di Wilayah Malang Raya <i>Mountain and River in Greater Malang</i>	10
1.3 Persentase Luas Kabupaten Malang Menurut Kecamatan (persen), 2017 <i>Percentage area of Malang Regency by Subdistrict (percent), 2017</i>	11
2.1 Persentase Kepala Desa Menurut Tingkat Pendidikan, 2017 <i>Percentage of Village Leader by Education Level, 2017.....</i>	35
2.2 Jumlah Anggota DPRD Menurut Partai Politik di Kabupaten Malang, 2017 <i>Number of DPRD Member by Political Party in Malang Regency, 2017 ..</i>	35
2.3 Persentase Aparatur Sipil Negara Menurut Tingkat Pendidikan, 2017 <i>Percentage of Civil Servant of Local Government by Education Level, 2017.....</i>	36
2.4 Jumlah Aparatur Sipil Negara Menurut Golongan, 2017 <i>Number of Civil Servant of Local Government by Class, 2017</i>	36
3.1 Piramida Penduduk Kabupaten Malang, 2017 <i>Population Pyramid of Malang Regency, 2017.....</i>	101
3.2 Persentase Penduduk Usia 10 Tahun ke Atas Menurut Status Perkawinan di Kabupaten Malang, 2017 <i>Percentage of Population Aged 10 Years and Over by Marital Status in Malang Regency, 2017</i>	101
4.1 Rasio Murid-Sekolah di Kabupaten Malang, 2017 <i>Pupil-School Ratio in Malang Regency, 2017.....</i>	157
4.2 Persentase Tenaga Kesehatan di Kabupaten Malang, 2017 <i>Percentage of Health Workers in Malang Regency, 2017.....</i>	157
4.3 Jumlah Pemeluk Agama di Kabupaten Malang, 2016-2017 <i>Number of Developments Religion in Malang Regency, 2016 - 2017.....</i>	158

5.1	Luas Panen Tanaman Pangan di Kabupaten Malang, 2017 <i>Total Area of Food Crop in Malang Regency, 2017.....</i>	283
5.2	Perkembangan Populasi Ternak Sapi di Kabupaten Malang, 2013 - 2017 (ekor) <i>Population Growth of Cows in Malang Regency, 2013 – 2017</i>	283
6.1	Banyaknya Perusahaan/Usaha Industri Pengolahan menurut Klasifikasi Industri di Kabupaten Malang, 2015 <i>Number of Establishment by Industrial Classification in Malang Regency, 2015</i>	366
6.2	Volume Produksi Air Bersih Bulanan di Kabupaten Malang, 2017 <i>Monthly Clean Water Production Volume in Malang Regency, 2017 ...</i>	366
7.1	Jumlah Perusahaan menurut Bentuk Badan Hukum di Kabupaten Malang, 2017 <i>Number of Establishments by Business Entity in Malang Regency, 2017</i>	399
7.2	Persediaan Akhir Beras Bulanan di Kabupaten Malang, 2017 (kg) <i>Monthly Last Stocks Rice In Malang Regency, 2017</i>	399
8.1	Perkembangan Akomodasi, Kamar dan Tempat Tidur yang Tersedia di Kabupaten Malang Tahun 2011 - 2016 <i>Development of Acomodation, Rooms and Beds in Malang Regency, 2011 – 2016</i>	416
8.2	Jumlah Wisatawan Mancanegara dan Domestik yang Datang ke Kabupaten Malang Tahun 2017 <i>Number of Foreign and Domestic Visitors Coming to Malang Regency, 2017</i>	416
8.3	Persentase Obyek Wisata Menurut Jenis Wisata di Kabupaten Malang, 2017 <i>Percentage of Tourism Objects by It's Kind in Malang Regency, 2017</i>	417
9.1	Persentase Panjang Jalan Menurut Jenis Permukaan Jalan di Kabupaten Malang, 2016 <i>Percentage of Length Road by Types of Surfaces in Malang Regency, 2016.....</i>	439
9.2	Perkembangan Surat yang Diterima dan Dikirim di Kabupaten Malang, 2013 – 2017 <i>Progress of Mail Sent and Received in Malang Regency, 2013 - 2017</i>	439
10.1	Realisasi Penerimaan dan Pengeluaran Daerah Kabupaten Malang (milyar rupiah), 2013 - 2017 <i>Revenues and Expenditures of Malang Regency (billion rupiahs), 2013 - 2017.....</i>	469

10.2	Laju Inflasi per Bulan di Kota Malang, 2017 <i>Consumer Price Inflation per Month in Malang City, 2017</i>	469
11.1	Rata-Rata Pengeluaran Makanan dan Non Makanan per Kapita Sebulan Menurut Jenis pengeluaran di Kabupaten Malang (rupiah), 2017 <i>Monthly Average Food and Non Food Expenditure per Capita by Region and Type of Expenditure in Malang Regency, 2017 (rupiahs).....</i>	512
12.1	Laju Pertumbuhan Produk Domestik Regional Bruto Atas Dasar Harga Konstan 2010 di Kabupaten Malang (persen), 2013–2017 <i>Growth Rate of Gross Regional Domestic Product at 2010 Constant Market Price in Malang Regency (percent), 2013-2017</i>	527
13.1	Pertumbuhan Ekonomi di Kabupaten/Kota ex Karesidenan Malang (persen), 2017 <i>Economic Growth in Regency/City ex Residency Malang (percent), 2017</i>	554
13.2	Indeks Pembangunan Manusia di Kabupaten/Kota ex Karesidenan Malang, 2017 <i>Human Development Index in Regency/City ex Residency Malang, 2017</i>	554

PENJELASAN UMUM / *EKSPLANATORY NOTES*

Tanda-tanda, satuan-satuan, dan lain-lainnya yang digunakan dalam publikasi ini, adalah sebagai berikut :

Symbols, measurement unit and others which are used in this publications, are as follows :

Tanda-tanda / *Symbols*

Data tidak tersedia / <i>Data not available</i>	: ...
Tidak ada atau nol/ <i>Null or zero</i>	-
Data dapat diabaikan/ <i>Data negligible</i>	0
Data tidak mungkin tersedia/ <i>Data not applicable</i>	-
Tanda desimal/ <i>Decimal point</i>	,
Angka sementara/ <i>Preliminary figures</i>	x
Angka sangat sementara/ <i>Very preliminary figures</i>	xx
Angka sangat sangat sementara/ <i>Very preliminary figures</i>	xxx
Angka diperbaiki/ <i>Revised Figures</i>	r
Angka estimasi/ <i>Estimated figures</i>	e

Satuan/ *unit*

hektar (ha)/ <i>hectare (ha)</i>	: 10 000
kilometer (km)/ <i>klometers (km)</i>	: 1000 m
kuintal (kw)/ <i>quintal</i>	: 100 kg
KWh	: 1 000 Watt
MWh	: 1 000 KWh
Ton/ <i>Ton</i>	: 1000 kg

Satuan lain : buah, bungkus, butir, helai/lembar, kaleng, batang, pulsa, jam, menit, persen (%).

Other unit : unit, pack, Numbers, piece, tin, pulsa, our, minute, percent (%).

Lain-lain/ *Others*

Perbedaan angka di belakang koma disebabkan oleh pembulatan angka.

The difference in decimal numbers is caused by rounding.

GEOGRAFI DAN IKLIM GEOGRAPHY AND CLIMATE

1

TAHUN 2017

TEMPERATUR

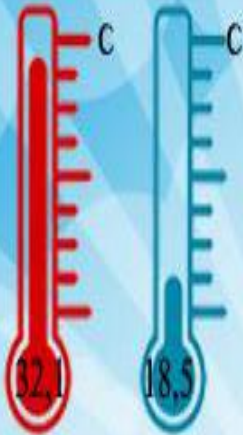

Rata-rata
Curah Hujan



mm/bulan

Luas Kabupaten Malang 2977,05 km²

PENJELASAN TEKNIS

Sumber data dan informasi keadaan geografi Kabupaten Malang berasal dari Balai Pengelolaan Daerah Aliran Sungai (BP DAS) Brantas, Badan Pertanahan Nasional (BPN) dan Badan Meteorologi dan Geofisika (BMG) Balai Wilayah III Stasiun Klimatologi Karangploso Malang.

Data luas wilayah hingga saat ini masih menjadi masalah karena dari sekian banyak sumber angkanya tidak sama dan masih belum ada kesepakatan. Data Luas dari sumber yang ada dapat menyebutkan hingga satuan hektar.

Data mengenai luas wilayah/tanah yang ada saat ini merupakan hasil kegiatan di masa lampau yang mungkin dari sisi besaran luas wilayah harus diperbaharui karena telah terjadi banyak perubahan tata wilayah.

BMG Balai Wilayah III Karangploso Malang, memiliki banyak pos pemantau klimatologi di wilayah Kabupaten Malang. Tiga pos terbesar yaitu Pos Lanud AR Saleh, Pos Staklim Karangploso dan Pos Karangkates. Data/informasi klimatologi dari tiga pos pemantau tidak dapat digabung dan dirata-ratakan karena data tersebut

TECHNICAL NOTES

Data sources and geographic situation information of Malang Regency derived from the Watershed Management Hall (BP DAS) Brantas, National Land Agency (BPN) and the Meteorological and Geophysics Agency (BMG) region III of Karangploso Climatology Station, Malang.

Data of broad area is still a problem because of the many sources are not the same numbers and still no consensus. Area data from existing sources can mention up to units of hectares.

Data on available total area/land today is the result of past events that may be of the vast amount of territory should be updated because there were many changes in area layout.

BMG Region III Karangploso Malang, has many climatology observer posts in the region of Malang Regency. There are three largest. They are AR Saleh Lanud Post, Karangploso Staklim Post and Karangkates Post. Data/climatology information of the three postal observers can not be

secara spesifik hanya mencerminkan keadaan iklim daerah sekitar pos pemantau, tidak berlaku untuk wilayah lain yang lebih luas lagi. Oleh karena itu penyajian data/informasi iklim untuk masing-masing pos pemantau disajikan terpisah pada masing-masing tabel.

1. Curah Hujan (mm) merupakan ketinggian air hujan yang terkumpul dalam tempat yang datar, tidak meresap, tidak menguap dan tidak mengalir. Curah hujan satu mm artinya dalam luasan satu meter persegi pada tempat yang datar tertampung air setinggi satu millimeter atau tertampung air sebanyak satu liter.
2. Suhu Udara dikategorikan ekstrim bila terjadi peningkatan suhu maksimum melebihi 35°C sedangkan suhu minimum terendah jika kurang dari 15°C.
3. Kelembaban Udara (RH) yang terasa kering jika kelembaban udaranya kurang dari 30%
4. Angin maksimum adalah kecepatan angin diatas 45km/jam berpotensi robohnya pohon, atap dan bangunan semi permanen.
5. Cuaca/iklim ekstrim adalah suatu kondisi meteorologi yang menyimpang dari nilai rata-ratanya

combined and averaged because the data only reflect the climatic conditions of specific local around observer post, does not apply to other areas more broadly. Therefore, the presentation of data /climate information for each observer post is shown separately in each table.

1. *Rainfall (mm) is the height of rainwater collected in a flat, not pervasive, not evaporating and not flowing. One mm rainfall means in the area of one square meter in a flat place accommodated water as high as one millimeter or contained water as much as one liter.*
2. *The air temperature is categorized as extreme when a maximum temperature rise exceeds 35°C while the lowest minimum temperature if less than 15°C.*
3. *Air humidity (RH) that feels dry if the air humidity is less than 30%*
4. *The maximum wind is wind speed above 45km / jam potentially collapsed trees, roofs and semi-permanent buildings.*
5. *Weather / Extreme climate is a meteorological condition deviating from its average value or deviating*

atau menyimpang terhadap nilai
batas ambang meteorology di
wilayah tersebut.

*from the meteorological threshold
value threshold in the region.*

<https://malangkab.bps.go.id>

ULASAN

Kabupaten Malang adalah sebuah kawasan yang terletak pada bagian tengah selatan wilayah Propinsi Jawa Timur. Berbatasan dengan enam kabupaten dan Samudera Indonesia. Sebelah Utara-Timur, berbatasan dengan Kabupaten Pasuruan dan Probolinggo. Sebelah Timur, berbatasan dengan Kabupaten Lumajang. Sebelah Selatan, berbatasan dengan Samudera Indonesia. Sebelah Barat, berbatasan dengan Kabupaten Blitar. Sebelah Barat Utara, berbatasan dengan Kabupaten Kediri dan Mojokerto (Grafik 1.1). Letak geografis sedemikian itu menyebabkan Kabupaten Malang memiliki posisi yang cukup strategis. Hal ini ditandai dengan semakin ramainya jalur transportasi utara maupun selatan yang melalui Kabupaten Malang dari waktu ke waktu. Posisi koordinat Kabupaten Malang terletak antara 112°17', 10,90" Bujur Timur dan 112°57', 00,00" Bujur Timur dan antara 7°44', 55,11" Lintang Selatan dan 8°26', 35,45" Lintang Selatan.

Dengan luas wilayah sekitar 2.977,05 km² (sumber : Bagian Pemerintah Desa Kabupaten Malang), Kabupaten Malang terletak pada urutan luas terbesar kedua setelah Kabupaten Banyuwangi dari 38 kabupaten/kota di wilayah Propinsi Jawa Timur.

DESCRIPTION

Malang Regency is an area located in the center south region of East Java Province. It borders with six districts and the Indonesian Ocean. The North-East, bordering with the District of Pasuruan and Probolinggo. The east, bordering with Lumajang. South side, bordering with the Indonesian Ocean. The west, bordering with Blitar regency. The North-west, bordering with Kediri and Mojokerto (Graph 1.1). That geographic location cause characterized by crowded transportation Malang Regency has a strategic position. It is increasingly either north routes or south through the Malang Regency, from one time to other time. The coordinates position of Malang Regency is located between 112°17', 10.90" East Longitude and 112°57', 00.00" East Longitude and between 7°44', 55.11' South Latitude and 8°26', 35.45" South Latitude.

With an area of about 2,977.05 km² (source: Division of Village Government of Malang Regency), Malang Regency is located on the sequence of the second largest area after Banyuwangi Regency of the 38 districts in East Java Province.

Kondisi topografi Kabupaten Malang merupakan daerah dataran tinggi yang dikelilingi oleh beberapa gunung dan dataran rendah atau daerah lembah pada ketinggian 250-500 meter di atas permukaan laut (dpl) yang terletak di bagian tengah wilayah Kabupaten Malang. Daerah dataran tinggi merupakan daerah perbukitan kapur (Pegunungan Kendeng) di bagian selatan pada ketinggian 0-650 meter dpl, daerah lereng Tengger-Semeru di bagian timur membujur dari utara ke selatan pada ketinggian 500-3.600 meter dpl dan daerah lereng Kawi-Arjuno di bagian barat pada ketinggian 500-3.300 meter dpl.

Terdapat sembilan gunung dan satu pegunungan yang menyebar merata di sebelah Utara, Timur, Selatan dan Barat wilayah Kabupaten Malang (Grafik 1.2). Beberapa gunung telah dikenal secara nasional yaitu Gunung Semeru (3.676 meter) gunung tertinggi di Pulau Jawa, Gunung Bromo (2.329 meter), Gunung Kawi (2.651 meter), Gunung Kelud (1.731 meter), Gunung Welirang (2.156 meter), Gunung Panderman (2.040 meter), Gunung Arjuno (3.339 meter), Gunung Anjasmoro (2.277 meter), Gunung Batok (2.868 meter) dan Pegunungan Kendeng (600 meter). Kondisi topografi yang demikian mengindikasikan potensi hutan yang besar. Hutan yang merupakan sumber air yang cukup, yang mengalir sepanjang

Topography Malang Regency is a plateau area which is surrounded by several mountain and lowland or valley region at an altitude of 250-500 meters above sea level (asl) located in the central part of Malang regency. Plateau area is an area of limestone hills (Kendeng Mountains) in the south at an altitude of 0-650 meters above sea level, the slopes of the Tengger-Semeru area in the eastern part stretches from north to south at an altitude of 500-3,600 meters above sea level and slopes at the Kawi-Arjuno west at an altitude of 500-3,300 meters above sea level.

There are nine mountains and one mountain which spread on the North, East, South and West region of Malang Regency, evenly (Graph 1.2). Several mountain known nationally, namely Semeru Mount (3,676 meters) the highest mountain on the island of Java, Bromo Mount (2,329 m), Kawi Mount (2,651 meters), Kelud Mount (1,731 meters), Welirang Mount (2,156 meters) Panderman Mount (2,040 meters), Arjuno Mount (3,339 meters), Anjasmoro Mount (2,277 meters), Batok Mount (2,868 meters) and Kendeng Mount (600 meters). Such topographic conditions indicate potential for a large forest. Forests are a source of sufficient

tahun melalui sungai-sungainya mengairi lahan pertanian. Dari 18 sungai besar dan bernama di wilayah Kabupaten Malang, diantaranya, terdapat Sungai Brantas, sungai terbesar dan terpanjang di Jawa Timur (Gambar 1.2). Hulu Sungai Brantas bagian atas terdapat di wilayah Kota Batu dan hulu bawah berada di wilayah Kabupaten Malang.

Kondisi topografi pegunungan dan perbukitan menjadikan wilayah Kabupaten Malang sebagai daerah sejuk dan banyak diminati sebagai tempat tinggal dan tempat peristirahatan. Tinggi pusat pemerintahan kecamatan (Kantor Camat) dari permukaan laut berkisar antara 239-1.157 meter dpl (Tabel 1.1.2). Berdasarkan hasil pemantauan tiga pos pemantauan Stasiun Klimatologi Karangploso-Malang, pada Tahun 2017 suhu udara rata-rata relatif sedang, berkisar antara 18,5° C hingga 32,1° C. Kelembaban udara rata-rata berkisar antara 72 persen hingga 91 persen dan curah hujan rata-rata berkisar antara 0 mm hingga 478 mm. Curah hujan rata-rata terendah terjadi pada Bulan Agustus, hasil pemantauan Pos Abdur Rahman Saleh. Sedangkan rata-rata curah hujan tertinggi terjadi juga pada Bulan Januari, hasil pemantauan Pos Abdur Rahman Saleh. Selanjutnya untuk mengetahui lebih jauh mengenai iklim di Kabupaten Malang dapat dilihat pada kelompok Tabel 1.2.

water, which flows throughout the year through rivers to irrigate farmland. From the 18 major rivers and named in the Malang District, among them, there is the Brantas River, the largest and longest river in East Java (Figure 1.2). The top of Brantas River upstream located at Batu City area and the lower in region of Malang Regency.

Mountainous topography and hilly conditions make the area of Malang Regency as the cool area and in great demand as a residence and resting place. High of subdistrict government central (District Head Office) from sea level ranges from 239-1,157 meters above sea level (Table 1. 2). Based on monitoring results of three Climatology station post-monitoring, Karangploso Malang, in 2017 the average air temperature is relatively medium, ranging between 18.5° C to 32.1° C. The average humidity ranges from 72 percent to 91 percent and the average rainfall ranging from 0 mm to 478 mm. The lowest average rainfall is occurred in August, the monitoring results of Abdur Rahman Saleh Pos. While the highest average rainfall occurred also in January, the monitoring results of Abdur Rahman Saleh Pos. Furthermore, to learn more about the climate in Malang Regency can be seen in the Table 1.2.

Gambar 1.2 Gunung dan Sungai di Wilayah Malang Raya
Picture Mountain and River in Greater Malang

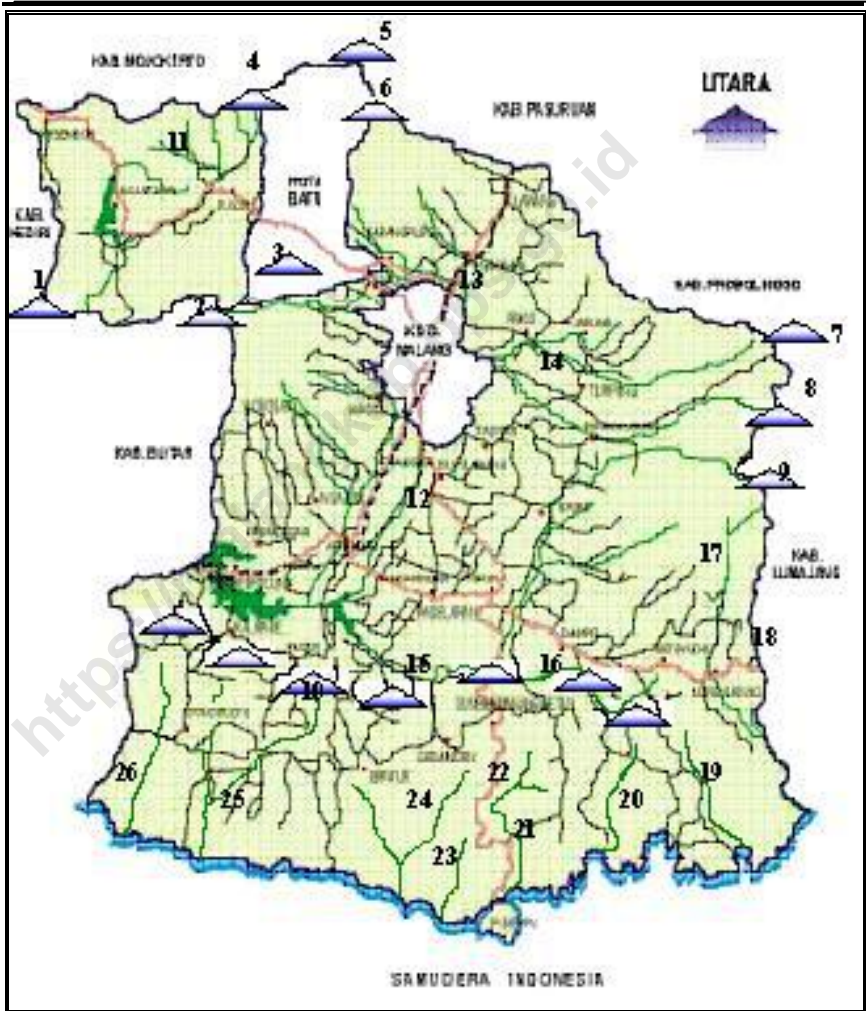

Gambar 1.3 Persentase Luas Kabupaten Malang Menurut Kecamatan (persen), 2017
Picture **2017**
Percentage Area of Malang Regency by Subdistrict (percent), 2017

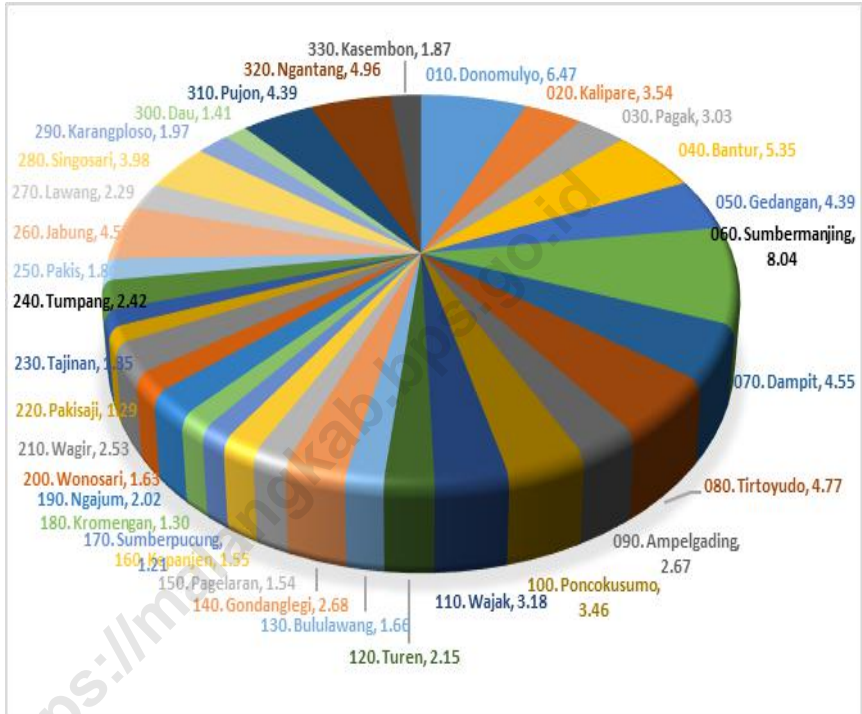

1.1 GEOGRAFI
GEOGRAPHY

Tabel : 1.1.1 **Luas Wilayah Menurut Kecamatan di Kabupaten Malang, 2017**
Table : 1.1.1 **Total Area by Subdistrict in Malang Regency, 2017**

Kecamatan Subdistrict	Luas wilayah Total Area (km²)	Persentase Percentage (%)
(1)	(2)	(3)
010. Donomulyo	192,60	6,47
020. Kalipare	105,39	3,54
030. Pagak	90,08	3,03
040. Bantur	159,15	5,35
050. Gedangan	130,55	4,39
060. Sumbermanjing	239,49	8,04
070. Dampit	135,31	4,55
080. Tirtoyudo	141,96	4,77
090. Ampelgading	79,60	2,67
100. Poncokusumo	102,99	3,46
110. Wajak	94,56	3,18
120. Turen	63,90	2,15
130. Bululawang	49,36	1,66
140. Gondanglegi	79,74	2,68
150. Pagelaran	45,83	1,54
160. Kepanjen	46,25	1,55
170. Sumberpucung	35,90	1,21
180. Kromengan	38,63	1,30
190. Ngajum	60,12	2,02
200. Wonosari	48,53	1,63
210. Wagir	75,43	2,53
220. Pakisaji	38,41	1,29
230. Tajinan	40,11	1,35
240. Tumpang	72,09	2,42
250. Pakis	53,62	1,80
260. Jabung	135,89	4,56
270. Lawang	68,23	2,29
280. Singosari	118,51	3,98
290. Karangploso	58,74	1,97
300. Dau	41,96	1,41
310. Pujon	130,75	4,39
320. Ngantang	147,70	4,96
330. Kasembon	55,67	1,87
Jumlah / Total	2 977,05	100,00

Sumber: Bagian Pemerintah Desa Kabupaten Malang
Source : Division of Village Government of Malang Regency

Tabel : 1.1.2 **Tinggi Rata-rata Ibukota Kecamatan dari Permukaan Laut, 2013 - 2017**
Average Height Above Mean Sea Level (AMSL) by Subdistrict, 2013 - 2017

Kecamatan Subdistrict	2013	2014	2015	2016	2017*)
(1)	(2)	(3)	(4)	(5)	(6)
010. Donomulyo	449	449	449	449	423
020. Kalipare	310	310	310	310	303
030. Pagak	560	560	560	560	521
040. Bantur	273	273	273	273	317
050. Gedangan	546	546	546	546	494
060. Sumbermanjing	563	563	563	563	598
070. Dampit	585	585	585	585	427
080. Tirtoyudo	603	603	603	603	594
090. Ampelgading	542	542	542	542	516
100. Poncokusumo	842	842	842	842	685
110. Wajak	553	553	553	553	513
120. Turen	445	445	445	445	391
130. Bululawang	425	425	425	425	406
140. Gondanglegi	443	443	443	443	360
150. Pagelaran	437	437	437	437	339
160. Kepanjen	335	335	335	335	336
170. Sumberpucung	291	291	291	291	304
180. Kromengan	321	321	321	321	329
190. Ngajum	383	383	383	383	372
200. Wonosari	811	811	811	811	773
210. Wagir	474	474	474	474	544
220. Pakisaji	386	386	386	386	395
230. Tajinan	486	486	486	486	497
240. Tumpang	577	577	577	577	607
250. Pakis	474	474	474	474	490
260. Jabung	624	624	624	624	519
270. Lawang	527	527	527	527	501
280. Singosari	493	493	493	493	494
290. Karangploso	561	561	561	561	630
300. Dau	562	562	562	562	583
310. Pujon	1 299	1 299	1 299	1 299	1 157
320. Ngantang	870	870	870	870	651
330. Kasembon	240	240	240	240	239
Jumlah / Total	524	524	524	524	373

Sumber: Balai Pengelolaan Daerah Aliran Sungai Brantas (2013-2016)

*) 2017 dari Podes2018-Kecamatan dan Kabupaten

Source: *Brantas River Flow Location Service Office*

Tabel 1.1.3 : **Jarak dari Ibukota Kecamatan ke Ibukota Kabupaten di Kabupaten Malang (km), 2017**
Table Distance between Subdistrict Capital and Regency Capital in Malang Regency (km), 2017

Kecamatan Subdistrict	Ibu Kota Kecamatan Capital of Subdistrict	Jarak ke Ibu Kota Kabupaten (km) Distance to Regency Capital
(1)	(2)	(3)
010. Donomulyo	Donomulyo	34
020. Kalipare	Kalipare	23
030. Pagak	Pagak	17
040. Bantur	Bantur	29
050. Gedangan	Gedangan	37
060. Sumbermanjing	Argotirto	30
070. Dampit	Dampit	25
080. Tirtoyudo	Tlogosari	35
090. Ampelgading	Tirtomarto	48
100. Poncokusumo	Poncokusumo	50
110. Wajak	Wajak	28
120. Turen	Turen	15
130. Bululawang	Bululawang	20
140. Gondanglegi	Gondanglegi Kulon	9
150. Pagelaran	Pagelaran	12
160. Kepanjen	Kepanjen	0
170. Sumberpucung	Sumberpucung	11
180. Kromengan	Kromengan	15
190. Ngajum	Ngajum	7
200. Wonosari	Wonosari	15
210. Wagir	Parangargo	15
220. Pakisaji	Pakisaji	7
230. Tajinan	Tajinan	41
240. Tumpang	Tumpang	39
250. Pakis	Pakis	32
260. Jabung	Kemantren	38
270. Lawang	Lawang	36
280. Singosari	Pagentan	28
290. Karangploso	Girimoyo	32
300. Dau	Mulyoagung	30
310. Pujon	Pandesari	45
320. Ngantang	Ngantang	63
330. Kasembon	Kasembon	79

Sumber : Bagian Pemerintah Desa Kabupaten Malang
 Source : *Division of Village Government of Malang Regency*

Tabel : 1.1.4 **Nama dan Panjang Sungai di Kabupaten Malang (km), 2017**
Table : **Name and Length of the River in Malang Regency (km), 2017**

Sungai River	Anak Sungai Tributary	Panjang Sungai (km) Length of the River
(1)	(2)	(3)
I. KALI BRANTAS		58
	1. Kali Sumber Gundul	10,5
	2. Kali Lanang	6
	3. Kali Bango	15
	- Kali Klampok	13
	- Kali Sumberawan I	10
	- Kali Sumberawan II	8,5
	- Kali Mati	13,5
	- Kali Mewek/Cendana	13,5
	- Kali.Kajar/Telasih	12
	- Kali Bodo	15
	- Kali Kunci	6
	- Kali Sumber Babaan	8
	- Kali Sumber Ngenep	9
	- Kali Langlang	9
	- Kali Pasrepan	6,5
	4. Kali Wendit	3
	5. Kali Amprong	37
	- Kali Tulik I	6
	- Kali Tulik II	4
	- Kali Putih	8
	- Kali Lajing	20
	- Kali Lajing II	5,5
	- Kali Tumpang	7,5
	- Kali Cokro	28
	- Kali Supit Urang	6
	6. Kali Pakis/Jilu	5
	- Kali Manggis	7,5
	- Kali Paras	4
	- Kali Jilu	14
	- Kali Mangunrejo	4
	- Kali Gajah Barong	6,5
	- Kali Dempok/Gading	4,5
	- Kali Wantu	4
	7. Kali Meri	14
	8. Kali Kemanten	22,5
	9. Kali Bureng	7,8

Sumber : Dinas Pekerjaan Umum Sumber Daya Air Kabupaten Malang
 Source : Public Works Department of Water Resources of Malang Regency

Tabel Lanjutan/ *Continued Table 1.1.4*

Sungai River	Anak Sungai Tributary	Panjang Sungai (km) Lenght of the River
(1)	(2)	(3)
II. KALI LESTI		46
	1. Kali Aran aran	11
	2. Kali Patok Picis	15
	3. Kali Dadapan	14
	4. Kali Bambang	14
	5. Kali Juwok	20
	- Kali Grangsil	11
	- Kali Pancuran/Ubalan	20
	6. Kali Genteng	19
	- Kali Tempursari	14
	- Kali Sumber Angkrik	5,5
	- Kali Wangkit	11
	- Kali Wangkit II	9
	- Kali Ampelgading	13
	- Kali Ampelgading II	4
	7. Kali Clumprit	12,1
	8. Kali Jaruman	17,6
	9. Kali Sepring	15,4
III. KALI METRO		42
	1. Kali Ampo	12
	2. Kali Sat	14
	3. Kali Supit Urang	7
	4. Kali Sanan	13
	5. Kali Akir	11,5
	6. Kali Sedudut/Codo	21,5
	- Kali Wadung	10
	- Kali Babar	7
	- Kali Gesang	11
	7. Kali Gombong	13
	8. Kali Sumber Wedus	10,5
	9. Kali Sukun	15,5

Sumber : Dinas Pekerjaan Umum Sumber Daya Air Kabupaten Malang

Source : *Public Works Department of Water Resources of Malang Regency*

Tabel Lanjutan/ *Continued Table* 1.1.4

Sungai <i>River</i>	Anak Sungai <i>Tributary</i>	Panjang Sungai (km) <i>Length of the River</i>
(1)	(2)	(3)
IV. KALI LAHOR/BIRU		17
	1. Kali Lahor I	6
	2. Kali Lahor II	16
	- Kali Lahor II a	8
	3. Kali Ampo	15
	4. Kali Lahor III	17
	5. Kali Pekalongan	11
	- Kali Robiyah	3
	6. Kali Lunyu	9
V. KALI LEKSO		16
	1. Kali Lekso II	6,5
	2. Kali Wedus	11,5
VI. KALI DIRDO		6
	1. Kali Getih	7
VII. KALI KONTO		40
	1. Kali Borah	4,5
	2. Kali Coban Rondo	9
	3. Kali Gebyah	6,5
	- Kali Sumber Dawed	4
	4. Kali Delingapus	7
	- Kali sat	4
	- Kali Gebyah	3
	- Kali Keled	6
	- Kali Sumber Wangkal	4
	- Kali Barong	5
	- Kali Tetel	5
	- Kali Babah	5,5
	- Kali Lahor Kletak	7,5
	5. Kali Kuwayangan	12
	6. Kali Sambyang	7
	7. Kali Lemurung	8

Sumber : Dinas Pekerjaan Umum Sumber Daya Air Kabupaten Malang

Source : *Public Works Department of Water Resources of Malang Regency*

Tabel Lanjutan/ *Continued Table 1.1.4*

Sungai River	Anak Sungai Tributary	Panjang Sungai (km) Lenght of the River
(1)	(2)	(3)
	8. Kali Slondo	12
	- Kali Slondo II	5
	- Kali Simpring	4,5
	9. Kali I	7,5
	10.Kali Karanganyar	11
	- Kali Sangkrah	6
	- Kali Pakem	10
	- Kali Donowarih	9
	- Kali Arjosari	17
	11.Kali kandangmerak	15
	12.Kali Kandangmerak II	8
	13.Kali Sumbermanjing	12
	14.Kali Sumberjambe	22,5
	15.Kali Sumberingin	9
	16.Kali Pang	13
	17.Kali II	8
	18.Kali III	5
	19.Kali Borak	20
	- Kali Borak a	6
	- Kali Jubel	4,5
	- Kali Jedong	4
	- Kali Bantur	8
	- Kali Bantur b	4,5
	- Kali Durmo	12
	20.Kali Sat	8
	21.Kali Sumber Bulus	10
	- Kali C	5,5
	- Kali IV	9
	22.Kali Gajahrejo/Bongkang	15
	- Kali V	7

Sumber : Dinas Pekerjaan Umum Sumber Daya Air Kabupaten Malang

Source : *Public Works Department of Water Resources of Malang Regency*

Tabel Lanjutan/ *Continued Table 1.1.4*

Sungai <i>River</i>	Anak Sungai <i>Tributary</i>	Panjang Sungai (km) <i>Length of the River</i>
(1)	(2)	(3)
VIII. KALI		
KD.BANTENG/K.SB		
R.MAS		
	- Kali C	24
	- Kali Ubalan	7
	- Kali Bambang	7
	- Kali Duren	12,5
	- Kali Cendiki	11
	- Kali Pringapus	10
		5,5
IX. KALI KEMUDINAN		
		9,5
	- Kali VI	5,5
	- Kali VII	6,5
	- Kali Purwo	8,5
	- Kali Sumberejo	7,5
X. KALI MANJING		
		35
	- Kali Genteng	6
	- Kali Widodaren	5,5
	- Kali Sumber Taman Satrian	8
	- Kali Kali Polo	6
	- Kali Lebakrejo	10
	- Kali Sumber Tirtomarto	...
	- Kali Sumber Gilang	8
	- Kali Sumber Kepatihan	13

Sumber : Dinas Pekerjaan Umum Sumber Daya Air Kabupaten Malang

Source : *Public Works Department of Water Resources of Malang Regency*

**1.2 IKLIM
CLIMATE**

Tabel 1.2.1 : **Data Klimatologi Menurut Unsur Klimatologi dari Pos Lanud AR. Saleh Tahun 2017**
Climatological Information by Climatological Element from AR. Saleh Airport Station, 2017

Unsur Klimatologi/ Climatological Element	Satuan Unit	Januari January	Pebruari February	Maret March	April April
(1)	(2)	(3)	(4)	(5)	(6)
<i>Suhu Udara/Atmospherix Temperature</i>					
Rata-Rata/ <i>Average</i>	°C	25,9	23,9	23,6	24,2
Maximum/ <i>Maximum</i>	°C	29,5	29,2	29,6	28,6
Minimum/ <i>Minimum</i>	°C	21,0	21,2	20,2	20,4
<i>Lembab Nisbi / Nisby Lumidity</i>					
Rata-Rata/ <i>Average</i>	%	86	86	89	88
Maximum/ <i>Maximum</i>	%	93	98	99	99
Minimum/ <i>Minimum</i>	%	58	48	60	50
<i>Curah Hujan/Rainfall</i>					
Hari Hujan/ <i>Rainy Days</i>	Millimeter	478	347	302,4	413
Hujan Maximum/ <i>Maximum Rain</i>	Hari/Day	27	24	21	17
Tanggal Hujan Max/ <i>Maximum Rain Date</i>	Millimeter	84	70	63	111
Penyinaran Matahari/ <i>Sunshiny Duration</i>	Tgl/Date	11	8	7	18
Radiasi Matahari/ <i>Sun Radiation</i>	%	-	-	-	-
Penguapan/ <i>evaporation</i>	Kal/cm ²	-	-	-	-
Kecepatan Angin/ <i>Wind Velocity</i>	Millimeter	-	-	-	-
Arah Angin Terbanyak/ <i>Most Wind Direction</i>	Km/Jam	6,8	8,2	6,4	5,2
Kecepatan Angin Max/ <i>Max Wind Velocity</i>	Mt Angin	180	180	360	360
Tekanan Udara/ <i>Atmospherix Pressure</i>	Km/Jam	29/30	41/280	36/360	29/20
Rata-Rata/ <i>Average</i>	Millibar	1 013,5	1 017,9	1 014,4	1 014,9
Maximum/ <i>Maximum</i>	Millibar	1 016,2	1 114,3	1 016,8	1 016,7
Minimum/ <i>Minimum</i>	Millibar	1 011,4	1 010,6	1 012,0	1 011,4

Sumber : Stasiun Klimatologi Karangploso, Malang
Source : Meteorology and Geophysics, Karangploso, Malang

Tabel Lanjutan/ *Continued Table 1.2.1*

Unsur Klimatologi/ Climatological Element	Satuan Unit	Mei May	Juni June	Juli July	Agustus August
(1)	(2)	(7)	(8)	(9)	(10)
<i>Suhu Udara/Atmospherix Temperature</i>					
Rata-Rata/ <i>Average</i>	°C	25,0	24,4	23,4	21,1
Maximum/ <i>Maximum</i>	°C	29,7	28,7	28,3	28,7
Minimum/ <i>Minimum</i>	°C	19,3	19,6	19,1	18,5
		31,0	30,7	30,6	31,2
<i>Lembab Nisbi / Nisby Humidity</i>					
Rata-Rata/ <i>Average</i>	%	87	88	86	84
Maximum/ <i>Maximum</i>	%	99	99	99	100
Minimum/ <i>Minimum</i>	%	50	53	52	41
<i>Curah Hujan/Rainfall</i>					
Hari Hujan/ <i>Rainy Days</i>	Millimeter	176	36	99	-
Hujan Maximum/ <i>Maximum Rain</i>	Hari/Day	10	8	4	-
Tanggal Hujan Max/ <i>Maximum Rain Date</i>	Millimeter	85	10	58	-
	Tgl/Date	28	15	27	-
<i>Penyinaran Matahari/Sunshiny Duration</i>					
	%	-	-	-	-
<i>Radiasi Matahari/Sun Radiation</i>					
	Kal/cm ²	-	-	-	-
<i>Penguapan / evaporation</i>					
	Millimeter	-	-	-	-
<i>Kecepatan Angin/Wind Velocity</i>					
Arah Angin Terbanyak/ <i>Most Wind Direction</i>	Km/Jam	4,6	5,1	4,7	6,8
Kecepatan Angin Max/ <i>Max Wind Velocity</i>	Mt Angin	360	360	240	220
	Km/Jam	29/20	32/40	32/10	40/210
<i>Tekanan Udara/Atmospherix Pressure</i>					
Rata-Rata/ <i>Average</i>	Millibar	1 015,2	1 015,8	1 016,4	1 016,4
Maximum/ <i>Maximum</i>	Millibar	1 017,2	1 016,8	1 017,9	1 018,1
Minimum/ <i>Minimum</i>	Millibar	1 013,7	1 013,7	1 015,1	1 015,1

Sumber : Stasiun Klimatologi Karangploso-Malang
Source : Meteorology and Geophysics, Karangploso, Malang

Tabel Lanjutan/ Continued Table 1.2.1

Unsur Klimatologi/ Climatological Element	Satuan Unit	September September	Oktober October	Nopember November	Desember December
(1)	(2)	(7)	(8)	(9)	(10)
<i>Suhu Udara/Atmospherix Temperature</i>					
Rata-Rata/ <i>Average</i>	°C	22,1	24,6	26,1	23,6
Maximum/ <i>Maximum</i>	°C	30,3	30,1	29,4	28,6
Minimum/ <i>Minimum</i>	°C	19,4	21,0	21,1	21,0
<i>Lembab Nisbi / Nisby Humidity</i>					
Rata-Rata/ <i>Average</i>	%	81	85	91	89
Maximum/ <i>Maximum</i>	%	98	99	100	100
Minimum/ <i>Minimum</i>	%	37	45	44	60
Curah Hujan/ <i>Rainfall</i>	Millimeter	61	82	381	383,6
Hari Hujan/ <i>Rainy Days</i>	Hari/ <i>Day</i>	3	10	26	19
Hujan Maximum/ <i>Maximum Rain</i>	Millimeter	32	26	69	83
Tanggal Hujan Max/ <i>Maximum Rain Date</i>	Tgl/ <i>Date</i>	25	7	12	29
Penyinaran Matahari/ <i>Sunshiny Duration</i>	%	-	-	-	-
Radiasi Matahari/ <i>Sun Radiation</i>	Kal/cm ²	-	-	-	-
Penguapan/ <i>evaporation</i>	Millimeter	-	-	-	-
Kecepatan Angin/ <i>Wind Velocity</i>	Km/Jam	6,4	6,7	4,9	6,6
Arah Angin Terbanyak/ <i>Most Wind Direction</i>	Mt Angin	210	240	360	180
Kecepatan Angin Max/ <i>Max Wind Velocity</i>	Km/Jam	144/180	32/180	36/30	144/360
<i>Tekanan Udara/Atmospherix Pressure</i>					
Rata-Rata/ <i>Average</i>	Millibar	1 016,5	1 015,3	1 012,8	1 013,3
Maximum/ <i>Maximum</i>	Millibar	1 018,7	1 018,4	1 015,0	1 015,7
Minimum/ <i>Minimum</i>	Millibar	1 014,6	1 012,3	1 010,5	1 010,0

Sumber : Stasiun Klimatologi Karangploso-Malang

Tabel : 1.2.2 **Data Klimatologi Menurut Unsur Klimatologi dari Pos Karangkates Tahun 2017**
Table **Climatological Information by Climatological Element from Karangkates Station, 2017**

Unsur Klimatologi/ Climatological Element	Satuan Unit	Januari January	Pebruari February	Maret March	April April
(1)	(2)	(3)	(4)	(5)	(6)
Suhu Udara/Atmospherix Temperature					
Rata-Rata/ <i>Average</i>	°C	25,7	25,8	26,1	26,3
Maximum/ <i>Maximum</i>	°C	31,1	31,2	31,7	32,1
Minimum/ <i>Minimum</i>	°C	22,9	22,7	22,6	22,8
Lembab Nisbi / Nisby Lumidity					
Rata-Rata/ <i>Average</i>	%	86	84	84	83
Maximum/ <i>Maximum</i>	%	98	97	98	97
Minimum/ <i>Minimum</i>	%	57	51	52	52
Curah Hujan/<i>Rainfall</i>					
Hari Hujan/ <i>Rainy Days</i>	Hari/ <i>Day</i>	24	18	15	16
Hujan Maximum/ <i>Maximum Rain</i>	Millimeter	99	59	33 2	54
Tanggal Hujan Max/<i>Maximum Rain Date</i>					
	Tgl/ <i>Date</i>	25	8	16	25
Penyinaran Matahari/<i>Sunshiny Duration</i>					
	%	37	43	45	57
Radiasi Matahari/<i>Sun Radiation</i>					
Penguapan/ <i>evaporation</i>	Kal/cm ²	-	-	-	-
Kecepatan Angin/<i>Wind Velocity</i>					
Arah Angin Terbanyak/ <i>Most Wind Direction</i>	Km/Jam	3,1	3,3	2,6	2,3
	Mt Angin	B	B	CALM	CALM
Kecepatan Angin Max/<i>Max Wind Velocity</i>					
	Km/Jam	16/190	16/270	14/270	18/270
Tekanan Udara/<i>Atmospherix Pressure</i>					
Rata-Rata/ <i>Average</i>	Millibar	977,5	978,0	978,4	978,8
Maximum/ <i>Maximum</i>	Millibar	980,5	980,4	980,6	980,4
Minimum/ <i>Minimum</i>	Millibar	974,4	974,4	976,4	976,4

Sumber : Stasiun Klimatologi Karangploso, Malang

Source : *Meteorology and Geophysics, Karangploso, Malang*

Tabel Lanjutan/ Continued Table 1.2.2

Unsur Klimatologi/ Climatological Element	Satuan Unit	Mei May	Juni June	Juli July	Agustus August
(1)	(2)	(7)	(8)	(9)	(10)
<i>Suhu Udara/Atmospherix Temperature</i>					
Rata-Rata/ <i>Average</i>	°C	25,8	25,5	24,4	24,4
Maximum/ <i>Maximum</i>	°C	31,7	31,3	29,9	30,2
Minimum/ <i>Minimum</i>	°C	21,6	21,3	20,7	20,2
<i>Lembab Nisbi / Nisby Humidity</i>					
Rata-Rata/ <i>Average</i>	%	80	81	81	79
Maximum/ <i>Maximum</i>	%	97	99	98	99
Minimum/ <i>Minimum</i>	%	46	46	44	48
<i>Curah Hujan/Rainfall</i>					
Hari Hujan/ <i>Rainy Days</i>	Millimeter	31,3	36,4	57,9	4,2
Hujan Maximum/ <i>Maximum Rain</i>	Hari/ <i>Day</i>	8	7	4	-
Tanggal Hujan Max/ <i>Maximum Rain Date</i>	Millimeter	10	18	43	-
Penyinaran Matahari/ <i>Sunshiny Duration</i>	Tgl/ <i>Date</i>	4	23	28	-
Radiasi Matahari/ <i>Sun Radiation</i>	%	69	62	49	71
Penguapan / <i>evaporation</i>	Kal/cm ²	-	-	-	-
Kecepatan Angin/ <i>Wind Velocity</i>	Millimeter	-	-	-	-
Arah Angin Terbanyak/ <i>Most Wind Direction</i>	Km/Jam	3,6	3,3	4,9	4,0
Kecepatan Angin Max/ <i>Max Wind Velocity</i>	Mt Angin	T	T	T	CALM
Tekanan Udara/ <i>Atmospherix Pressure</i>	Km/Jam	14/90	22/180	29/90	20/135
Rata-Rata/ <i>Average</i>	Millibar	979,1	976,6	980,3	980,6
Maximum/ <i>Maximum</i>	Millibar	980,8	980,6	981,6	981,9
Minimum/ <i>Minimum</i>	Millibar	977,1	977,8	978,4	978,7

Sumber : Stasiun Klimatologi Karangploso-Malang
 Source : *Meteorology and Geophysics, Karangploso, Malang*

Tabel Lanjutan/ *Continued Table 1.2.2*

Unsur Klimatologi/ Climatological Element	Satuan Unit	September	Oktober	Nopember	Desember
(1)	(2)	(7)	(8)	(9)	(10)
<i>Suhu Udara/Atmospherix Temperature</i>					
Rata-Rata/ <i>Average</i>	°C	25,6	26,4	25,7	26,2
Maximum/ <i>Maximum</i>	°C	32,0	31,1	30,6	30,9
Minimum/ <i>Minimum</i>	°C	20,9	22,1	22,4	22,7
<i>Lembab Nisbi / Nisby Humidity</i>					
Rata-Rata/ <i>Average</i>	%	76	80	86	83
Maximum/ <i>Maximum</i>	%	96	94	98	95
Minimum/ <i>Minimum</i>	%	37	55	58	59
<i>Curah Hujan/Rainfall</i>					
Hari Hujan/ <i>Rainy Days</i>	Millimeter	30,6	77,9	360	139 7
Hujan Maximum/ <i>Maximum Rain</i>	Hari/Day	-	-	24	20
Tanggal Hujan Max/ <i>Maximum Rain Date</i>	Millimeter	-	-	71	30 5
	Tgl/Date	-	-	20	13
<i>Penyinaran Matahari/Sunshiny Duration</i>					
	%	69	60	32	45
<i>Radiasi Matahari/Sun Radiation</i>					
	Kal/cm ²	-	-	-	-
<i>Penguapan / evaporation</i>					
	Millimeter	-	-	-	-
<i>Kecepatan Angin/Wind Velocity</i>					
Arah Angin Terbanyak/ <i>Most Wind Direction</i>	Km/Jam	4,1	3,7	3,1	2,7
Kecepatan Angin Max/ <i>Max Wind Velocity</i>	Mt Angin	CALM	T	CALM	B
	Km/Jam	22/135	41/90	22/180	16/270
<i>Tekanan Udara/Atmospherix Pressure</i>					
Rata-Rata/ <i>Average</i>	Millibar	980,6	979,3	977,0	977,3
Maximum/ <i>Maximum</i>	Millibar	983,0	982,3	979,2	979,7
Minimum/ <i>Minimum</i>	Millibar	978,6	977,2	974,6	973,2

Sumber : Stasiun Klimatologi Karangploso-Malang
Source : Meteorology and Geophysics, Karangploso, Malang

Tabel : 1.2.3 **Data Klimatologi Menurut Unsur Klimatologi dari Pos Staklim Karangploso Tahun 2017**
Table : *Climatological Information by Climatological Element from Staklim Karangploso Station, 2017*

Unsur Klimatologi / Climatological Element	Satuan Unit	Januari January	Pebruari February	Maret March	April April
(1)	(2)	(3)	(4)	(5)	(6)
<i>Suhu Udara / Atmospherix Temperature</i>					
Rata-Rata / Average	°C	23,6	23,9	23,7	24,0
Maximum / Maximum	°C	28,5	28,6	28,9	28,9
Minimum / Minimum	°C	21,1	21,3	20,6	20,9
<i>Lembab Nisbi / Nisby Lumidity</i>					
Rata-Rata / Average	%	86	82	83	82
Maximum / Maximum	%	98	98	98	96
Minimum / Minimum	%	58	37	57	51
<i>Curah Hujan / Rainfall</i>					
Hari Hujan / Rainy Days	Hari / Day	29	23	24	22
Hujan Maximum / Maximum Rain	Millimeter	68,2	39	87	69
Tanggal Hujan Max / Maximum Rain Date	Tgl / Date	25	15	1	4
<i>Penyinaran Matahari / Sunshiny Duration</i>					
	%	29	39	40	47
Radiasi Matahari / Sun Radiation	Kal/cm ²	322,9	362,7	375,6	367,2
Penguapan / evaporation	Millimeter	3,6	3,9	4,2	4,2
Kecepatan Angin / Wind Velocity	Km/Jam	1,3	2,0	1,6	1,6
Arah Angin Terbanyak / Most Wind Direction	Mt Angin	180	180	180	180
Kecepatan Angin Max / Max Wind Velocity	Km/Jam	29/315	32/135	25/90	27/135
<i>Tekanan Udara / Atmospherix Pressure</i>					
Rata-Rata / Average	Millibar	944,9	945,5	945,9	946,3
Maximum / Maximum	Millibar	947,5	948,3	948,1	947,6
Minimum / Minimum	Millibar	943,3	941,9	943,6	943,2

Sumber : Stasiun Klimatologi Karangploso, Malang
Source : Meteorology and Geophysics, Karangploso, Malang

Tabel Lanjutan/ *Continued Table 1.2.3*

Unsur Klimatologi/ Climatological Element	Satuan Unit	Mei May	Juni June	Juli July	Agustus August
(1)	(2)	(7)	(8)	(9)	(10)
<i>Suhu Udara/Atmospherix Temperature</i>					
Rata-Rata/ <i>Average</i>	°C	23,8	23,1	22,3	22,4
Maximum/ <i>Maximum</i>	°C	29,1	28,4	27,4	27,8
Minimum/ <i>Minimum</i>	°C	20,2	20,2	19,1	18,8
<i>Lembab Nisbi /Nisby Humidity</i>					
Rata-Rata/ <i>Average</i>	%	76	79	78	75
Maximum/ <i>Maximum</i>	%	96	95	98	93
Minimum/ <i>Minimum</i>	%	46	47	46	27
<i>Curah Hujan/Rainfall</i>					
Hari Hujan/ <i>Rainy Days</i>	Millimeter	41,9	34,7	39,2	0,1
Hujan Maximum/ <i>Maximum Rain</i>	Hari/ <i>Day</i>	9	8	7	2
Tanggal Hujan Max/ <i>Maximum Rain Date</i>	Millimeter	22,5	11	37,2	0,1
	Tgl/ <i>Date</i>	29	8	28	4
<i>Penyinaran Matahari/Sunshiny Duration</i>					
	%	73	54	48	61
<i>Radiasi Matahari/Sun Radiation</i>					
	Kal/cm ²	361,7	346,8	314,0	383,1
<i>Penguapan/ evaporation</i>					
	Millimeter	3,8	3,7	3,6	4,2
<i>Kecepatan Angin/Wind Velocity</i>					
Arah Angin Terbanyak/ <i>Most Wind Direction</i>	Km/Jam	1 7	1 8	2 2	2 4
Kecepatan Angin Max/ <i>Max Wind Velocity</i>	Mt Angin	180	189	180	180
Tekanan Udara/ <i>Atmospherix Pressure</i>	Km/Jam	22/225	27/180	27/180	36/90
Rata-Rata/ <i>Average</i>	Millibar	946,5	947,1	947,7	947,6
Maximum/ <i>Maximum</i>	Millibar	948,5	948,2	949,1	949,7
Minimum/ <i>Minimum</i>	Millibar	944,8	945,2	946,4	946,2

Sumber : Stasiun Klimatologi Karangploso-Malang

Source : *Meteorology and Geophysics, Karangploso, Malang*

Tabel Lanjutan/ Continued Table 1.2.3

Unsur Klimatologi/ Climatological Element	Satuan Unit	September September	Oktober October	Nopember November	Desember December
(1)	(2)	(7)	(8)	(9)	(10)
Suhu Udara/Atmospherix Temperature					
Rata-Rata/ <i>Average</i>	°C	23,4	24,5	24,1	24,0
Maximum/ <i>Maximum</i>	°C	29,7	29,6	28,8	28,6
Minimum/ <i>Minimum</i>	°C	19,2	21,2	20,9	20,9
Lembab Nisbi / Nisby Humidity					
Rata-Rata/ <i>Average</i>	%	72	77	83	82
Maximum/ <i>Maximum</i>	%	98	93	98	98
Minimum/ <i>Minimum</i>	%	35	32	45	48
Curah Hujan/Rainfall					
Hari Hujan/ <i>Rainy Days</i>	Millimeter	45,9	111,8	411	276,3
Hujan Maximum/ <i>Maximum Rain</i>	Hari/ <i>Day</i>	6	12	26	24
Tanggal Hujan Max/ <i>Maximum Rain Date</i>	Millimeter	36	43,2	67	74,8
	Tgl/ <i>Date</i>	25	6	29	30
Penyinaran Matahari/Sunshiny Duration					
	%	65	61	30	34
Radiasi Matahari/Sun Radiation					
	Kal/cm ²	434,6	420,1	328,0	349,9
Penguapan / evaporation					
	Millimeter	5,1	5,1	5,1	3,6
Kecepatan Angin/Wind Velocity					
Arah Angin Terbanyak/ <i>Most Wind Direction</i>	Km/Jam	3,9	2,1	1,3	1,5
Kecepatan Angin Max/ <i>Max Wind Velocity</i>	Mt Angin	180	180	180	180
	Km/Jam	25/90	27/90	41/90	23/180
Tekanan Udara/Atmospherix Pressure					
Rata-Rata/ <i>Average</i>	Millibar	947,8	946,7	944,2	944,8
Maximum/ <i>Maximum</i>	Millibar	949,8	949,7	946,0	947,4
Minimum/ <i>Minimum</i>	Millibar	946,0	944,0	942,2	941,6

Sumber : Stasiun Klimatologi Karangploso-Malang
 Source : Meteorology and Geophysics, Karangploso, Malang

PEMERINTAHAN

GOVERNMENT

2

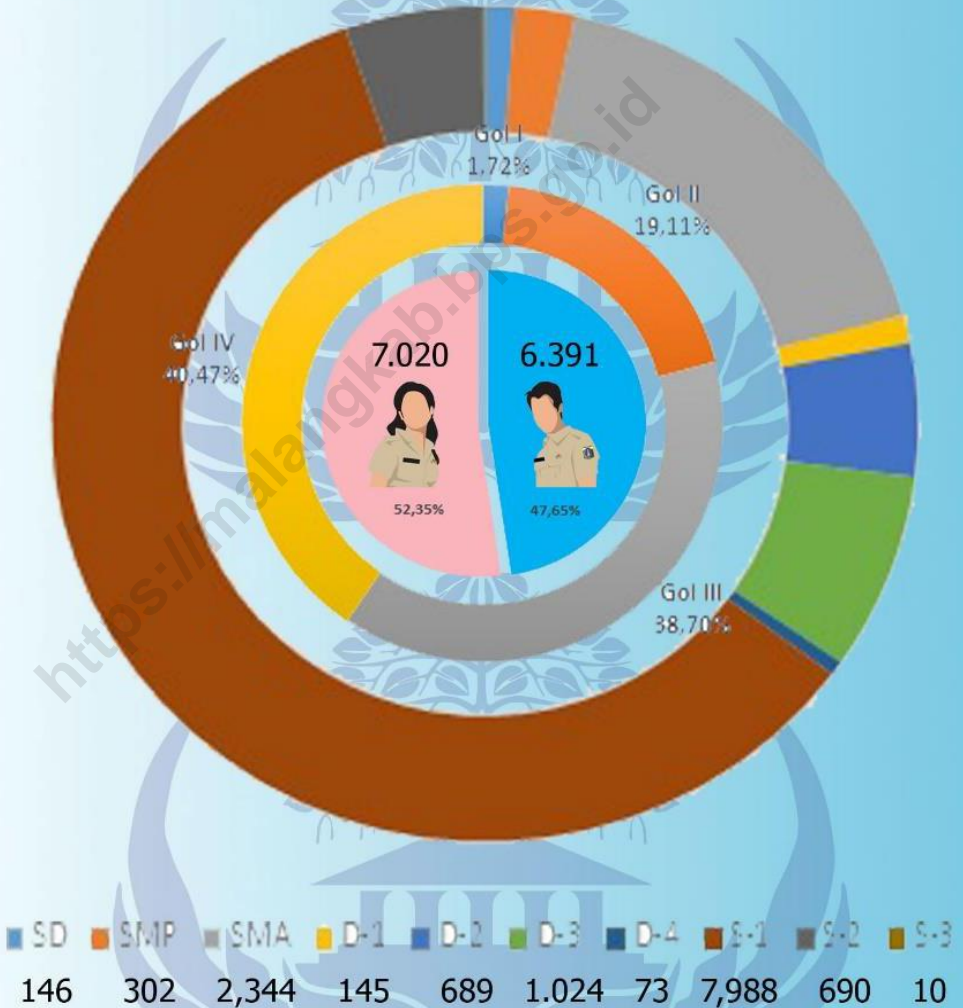

JUMLAH ASN PEMERINTAH DAERAH

PENJELASAN TEKNIS

1. Anggota Dewan Perwakilan Rakyat Daerah (DPRD) dipilih melalui pemilihan umum (pemilu) dan dilantik dalam masa jabatan lima tahun.
2. Data pemerintahan yang tersaji pada bab ini bersumber dari Badan Kepegawaian Daerah (BKD), Dinas Pemberdayaan Masyarakat dan Desa Kabupaten Malang, DPRD, Kantor Pemilihan Umum (KPU) Kabupaten Malang serta Instansi vertikal yang berada di Kabupaten Malang.
Informasi mengenai pemerintahan desa bersumber dari Dinas Pemberdayaan Masyarakat dan Desa Kabupaten Malang tidak banyak berubah karena sifat datanya relatif statis. Sebagai contoh data jumlah desa/kelurahan, dusun, RW/RT, jenis Kelamin, umur dan tingkat pendidikan kepala desa. Informasi tentang aparat Pemerintah Kabupaten Malang diperoleh dari Badan Kepegawaian. Penyajian data dirinci menurut golongan, tingkat pendidikan dan jenis kelamin per satuan kerja/institusi. Data yang disajikan adalah kondisi akhir tahun 2017.

TECHNICAL NOTES

1. *Regional House of Representatives (DPRD) members are elected through a general election and appointed for a five-years membership.*
2. *Presented Government data in this chapter are sourced from the Government Official Division of Malang Regency, Community dan Village Empowerment Service of Malang Regency, the Office of the General Elections Commission (KPU) in Malang Regency and Vertical Institution located in Malang Regency.*
Information that sourced from Community dan Village Empowerment Service of Malang Regency has not changed much because of its data characteristic is static relatively. For example, data on the number of villages, hamlets, RW / RT, sex, age and educational level of the village head.
Information about Malang Regency Government officials that obtained from the Regional Personnel

Informasi mengenai anggota DPRD Kabupaten Malang hasil Pemilu Legislatif 2014 disajikan per partai politik menurut jenis kelamin dan tingkat pendidikan. Angka yang disajikan adalah kondisi akhir tahun 2017. Data ini relatif statis dari tahun ke tahun kecuali ada perubahan personil anggota pada tahun yang bersangkutan.

Sedangkan data mengenai banyaknya pemilih dan surat suara Pemilihan Presiden dan Wakil Presiden 2014 bersumber dari KPU Kabupaten Malang. Data ini bersifat statis, tidak berubah.

Agency. Presentation of data is specified according to class, educational level and sex of every unit/institution. The presented data is the conditions in the end of 2017.

Information on legislators of Malang Regency, result of 2014 legislative election is presented as a political party according to sex and educational level. The presented figures are the initial conditions of 2014. This data is static relatively from year to year unless there are changes in member personnel in the year that are concerned.

While data on the number of voters and ballot of the President and Vice President Election in 2014 sourced from Malang Regency. This data is static, does not change over five years.

ULASAN

Unit administrasi pemerintahan dibawah kabupaten adalah kecamatan. Setiap kecamatan membawahi beberapa kelurahan/desa dan setiap kelurahan/desa terbagi habis dalam dusun/dukuh ataupun rukun warga (RW)/ Rukun Tetangga (RT). Secara rinci wilayah administrasi Pemerintah Kabupaten Malang terbagi menjadi 33 wilayah kecamatan yang membawahi 12 kelurahan dan 378 desa, yang terbagi habis ke dalam 3.155 RW dan 14.696 RT (Tabel 2.1.1).

Roda pemerintahan berjalan lancar dalam rangka merencanakan, melaksanakan dan mengevaluasi derap pengembangan. Sebagai salah satu indikasi pencapaian kemajuan pembangunan dapat dicermati melalui tingkat perkembangan desa. Tingkat perkembangan desa/kelurahan merupakan cermin kemandirian dalam mengorganisasikan dan menggerakkan peran serta masyarakat dalam pembangunan daerahnya. Keberhasilan pembangunan desa tidak terlepas dari kemampuan sumberdaya manusia (SDM) yang ada sebagai pelaku maupun sebagai sasaran pembangunan. Salah satu tolok ukur kemampuan SDM adalah tingkat pendidikan. Tingkat pendidikan kepala

DESCRIPTION

Government administrative unit under the regency are districts. Every district in charge of several villages and every village is divided out in the village/hamlet or RW/RT. In detail, the government administrative area of Malang Regency is divided into 33 districts which oversees 12 villages and 378 villages, which is divided out into 3,155 RW and 14,696 RT (Table 2.1.1)

The wheels of government running smoothly in order to plan, implement and evaluate the pace of development. As one indication of the development progress can be observed through the village development level. Village development level is a mirror of independence in organizing and mobilizing community participation in development of their village. The success of village development is inseparable from the ability of human resources (HR), which exists as perpetrators and as targets of development. One measure of capability is the education level. Education level of village heads in Malang Regency can be seen in Table 2.1.4. The village head with junior high school level about 13.76 percent, high

desa/lurah di Kabupaten Malang dapat dilihat pada tabel 2.1.4. Kepala desa dengan tingkat pendidikan SMP sekitar 13,76 persen, SMU sekitar 58,47 persen, Akademi sekitar 1,06 dan Universitas 26,72 persen (Grafik 2.1). Sedangkan karakteristik lain terkait kepala desa dapat dicermati pada tabel lainnya pada kelompok Tabel 2.1.

Untuk mendukung kelancaran roda pemerintahan dan sebagai upaya peningkatan kinerja pemerintah secara keseluruhan maka Pemerintah Kabupaten Malang selalu berusaha meningkatkan kemampuan aparaturnya baik melalui pendidikan formal maupun non formal.

Aspirasi politik masyarakat Kabupaten Malang berjalan baik sesuai koridornya melalui beberapa partai besar, untuk lebih jelasnya dapat dilihat pada kelompok Tabel 2.2.

school about 58.47 percent, academy about 1.06 and University about 26.72 percent (Graph 2.1). While other characteristics related to the village head can be observed at other tables in the Table 2.1 groups.

To support the wheels of government and an effort to improve government performance overall, the Government of Malang Regency was always trying to improve the ability of apparatus through both formal and non formal education.

Political aspirations of the Malang Regency people running well according corridors through several major parties, for more explicit can be seen in the Table 2.2

Gambar 2.1 Persentase Kepala Desa Menurut Tingkat Pendidikan, 2017
Picture **Percentage of Village Leader by Education Level, 2017**

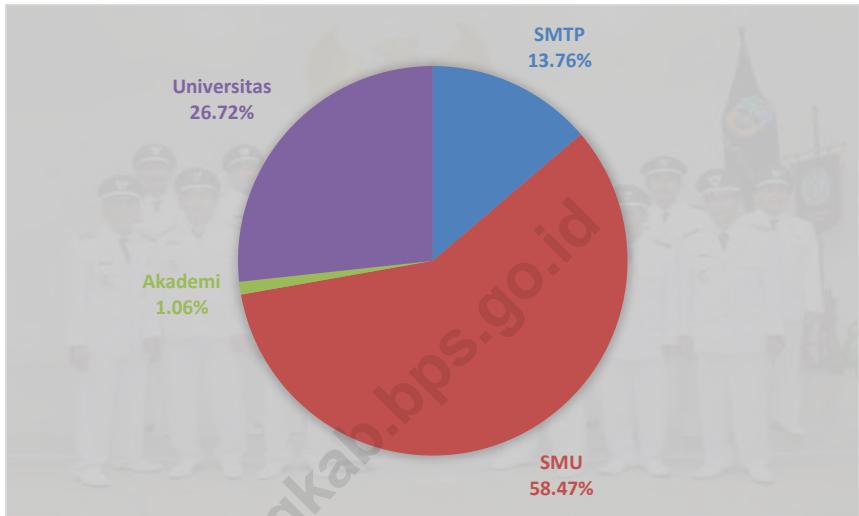

Gambar 2.2 Jumlah Anggota DPRD Menurut Partai Politik di Kabupaten Malang, 2017
Picture **Number of DPRD Member by Political Party in Malang Regency, 2017**

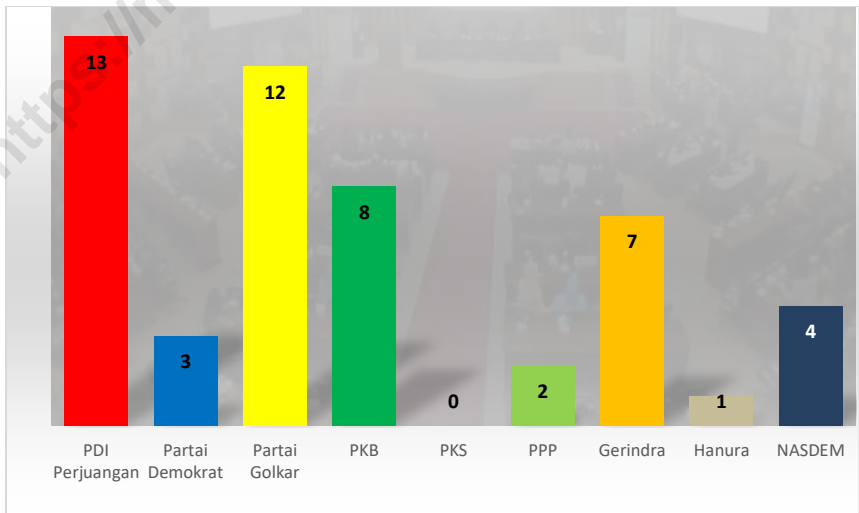

Gambar 2.3 Persentase Aparatur Sipil Negara Menurut Tingkat Pendidikan, 2017
Picture Percentage of Civil Servant of Local Government by Education Level, 2017

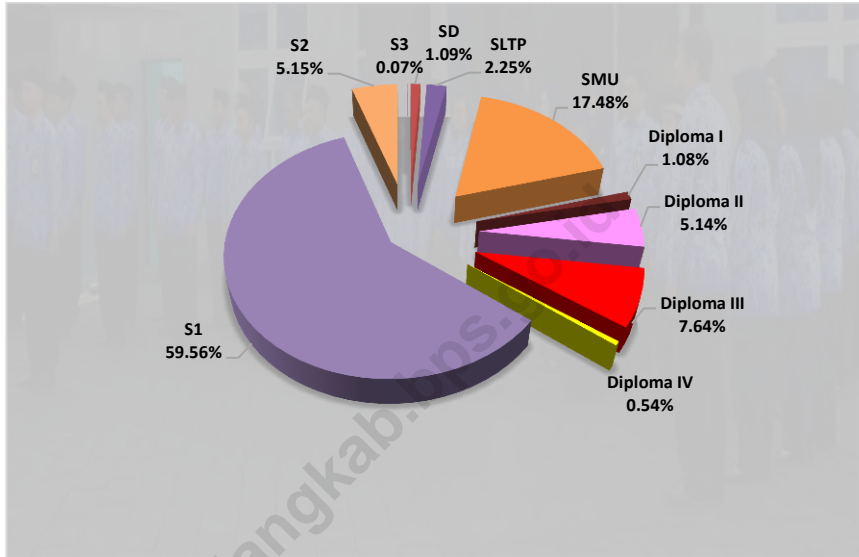

Gambar 2.4 Jumlah Aparatur Sipil Negara Menurut Golongan, 2017
Picture Number of Civil Servant of Local Government by Class, 2017

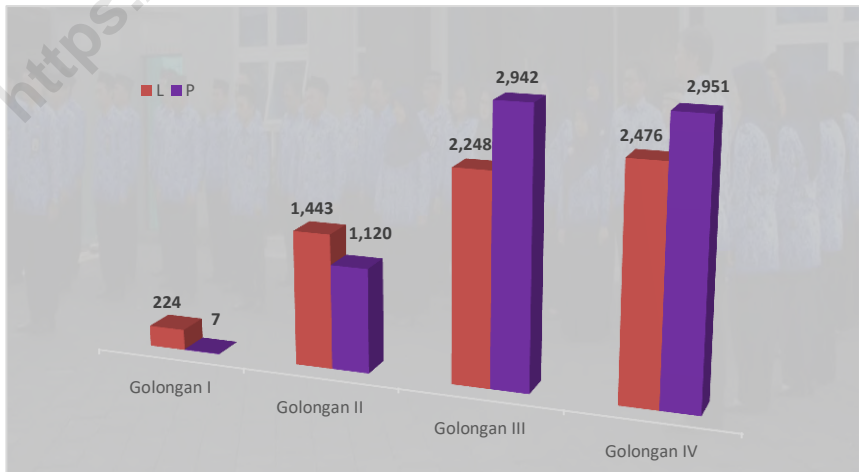

2.1 WILAYAH ADMINISTRATIF

Tabel : 2.1.1 Banyaknya Kelurahan/Desa, RW dan RT Menurut Kecamatan di Kabupaten Malang, 2017
Table : *Number of Kelurahan, Village, RW, RT by Subdistrict in Malang Regency, 2017*

Kecamatan Subdistrict	Kelurahan Kelurahan	Desa Village	RW RW	RT RT
(1)	(2)	(3)	(4)	(5)
010. Donomulyo	-	10	115	487
020. Kalipare	-	9	58	442
030. Pagak	-	8	77	330
040. Bantur	-	10	96	492
050. Gedangan	-	8	80	354
060. Sumbermanjing	-	15	112	525
070. Dampit	1	11	114	713
080. Tirtoyudo	-	13	61	298
090. Ampelgading	-	13	97	312
100. Poncokusumo	-	17	170	820
110. Wajak	-	13	152	487
120. Turen	2	15	168	705
130. Bululawang	-	14	89	351
140. Gondanglegi	-	14	58	382
150. Pagelaran	-	10	67	289
160. Kepanjen	4	14	77	468
170. Sumberpucung	-	7	53	261
180. Kromengan	-	7	51	232
190. Ngajum	-	9	90	329
200. Wonosari	-	8	86	306
210. Wagir	-	12	89	378
220. Pakisaji	-	12	87	380
230. Tajinan	-	12	75	359
240. Tumpang	-	15	104	651
250. Pakis	-	15	147	800
260. Jabung	-	15	82	476
270. Lawang	2	10	146	607
280. Singosari	3	14	152	836
290. Karangploso	-	9	105	473
300. Dau	-	10	77	310
310. Pujon	-	10	85	310
320. Ngantang	-	13	72	346
330. Kasembon	-	6	63	187
Jumlah / Total	12	378	3 155	14 696

Sumber : Dinas Pemberdayaan Masyarakat dan Desa Kabupaten Malang

Source : *Community dan Village Empowerment Service of Malang Regency*

Tabel : 2.1.2 **Banyaknya Kepala Desa Menurut Kecamatan dan Jenis Kelamin di Kabupaten Malang, 2017**
Number of Village Leader by Subdistrict and Sex in Malang Regency, 2017

Kecamatan <i>Subdistrict</i>	Laki-laki <i>Male</i>	Perempuan <i>Female</i>	Jumlah <i>Total</i>
(1)	(2)	(3)	(4)
010. Donomulyo	8	2	10
020. Kalipare	8	1	9
030. Pagak	6	2	8
040. Bantur	10	-	10
050. Gedangan	8	-	8
060. Sumbermanjing	14	1	15
070. Dampit	10	1	11
080. Tirtoyudo	13	-	13
090. Ampelgading	13	-	13
100. Poncokusumo	17	-	17
110. Wajak	12	1	13
120. Turen	13	2	15
130. Bululawang	13	1	14
140. Gondanglegi	13	1	14
150. Pagelaran	8	2	10
160. Kepanjen	14	-	14
170. Sumberpucung	6	1	7
180. Kromengan	6	1	7
190. Ngajum	8	1	9
200. Wonosari	5	3	8
210. Wagir	12	-	12
220. Pakisaji	10	2	12
230. Tajinan	11	1	12
240. Tumpang	12	3	15
250. Pakis	14	1	15
260. Jabung	14	1	15
270. Lawang	8	2	10
280. Singosari	13	1	14
290. Karangploso	9	-	9
300. Dau	10	-	10
310. Pujon	10	-	10
320. Ngantang	12	1	13
330. Kasembon	5	1	6
Jumlah / Total	345	33	378

Sumber : Dinas Pemberdayaan Masyarakat dan Desa Kabupaten Malang
Source : Community dan Village Empowerment Service of Malang Regency

Tabel
Table

: 2.1.3

Banyaknya Kepala Desa Menurut Kecamatan dan Golongan Umur di Kabupaten Malang, 2017
Number of Village Leader by Subdistrict and Age in Malang Regency, 2017

Kecamatan Subdistrict	<= 34	35-39	40-44	45-49	50-54	55-59	60 +	Jumlah Total
(1)	(2)	(3)	(4)	(5)	(6)	(7)	(8)	(9)
010. Donomulyo	1	-	1	1	6	-	1	10
020. Kalipare	-	-	3	3	2	1	-	9
030. Pagak	-	1	2	4	1	-	-	8
040. Bantur	1	2	1	2	2	1	1	10
050. Gedangan	-	-	1	4	2	1	-	8
060. Sumbermanjing	-	4	2	3	3	-	3	15
070. Dampit	1	2	1	4	1	1	1	11
080. Tirtoyudo	1	-	1	4	2	1	4	13
090. Ampelgading	-	-	2	7	2	1	1	13
100. Poncokusumo	-	1	3	7	5	1	-	17
110. Wajak	-	1	4	6	1	1	-	13
120. Turen	-	3	5	1	5	1	-	15
130. Bululawang	-	-	3	-	7	2	2	14
140. Gondanglegi	5	3	2	2	1	1	-	14
150. Pagelaran	-	2	1	2	2	3	-	10
160. Kepanjen	-	3	1	5	1	3	1	14
170. Sumberpucung	-	-	-	-	4	2	1	7
180. Kromengan	-	-	-	2	3	2	-	7
190. Ngajum	-	-	1	5	2	-	1	9
200. Wonosari	-	1	3	-	2	-	2	8
210. Wagir	3	1	1	4	2	-	1	12
220. Pakisaji	1	1	2	3	4	1	-	12
230. Tajinan	-	2	4	1	1	4	-	12
240. Tumpang	1	-	4	3	2	3	2	15
250. Pakis	-	2	1	6	4	2	-	15
260. Jabung	3	1	7	2	2	-	-	15
270. Lawang	-	-	3	2	3	1	1	10
280. Singosari	-	1	2	6	4	1	-	14
290. Karangploso	1	-	2	3	2	1	-	9
300. Dau	-	-	4	4	1	-	1	10
310. Pujon	3	2	3	-	1	1	-	10
320. Ngantang	-	1	3	3	3	2	1	13
330. Kasembon	-	-	2	-	3	-	1	6
Jumlah / Total	21	34	75	99	86	38	25	378

Sumber : Dinas Pemberdayaan Masyarakat dan Desa Kabupaten Malang

Source : *Community dan Village Empowerment Service of Malang Regency*

Tabel
Table : 2.1.4

Banyaknya Kepala Desa Menurut Kecamatan dan Tingkat Pendidikan di Kabupaten Malang, 2017
Number of Village Leader by Subdistrict and Education Level in Malang Regency, 2017

Kecamatan Subdistrict	Tdk. Tamat SD Not yet Completed Primary School	SD Primary School	SMTp Yunior High School	SMU Senior High School	Aka demi Aca demy	Univ. Univ.	Jumlah Total
(1)	(2)	(3)	(4)	(5)	(6)	(7)	(8)
010. Donomulyo	-	-	-	9	-	1	10
020. Kalipare	-	-	2	2	-	5	9
030. Pagak	-	-	1	5	-	2	8
040. Bantur	-	-	1	9	-	-	10
050. Gedangan	-	-	2	5	-	1	8
060. Sumbermanjing	-	-	1	13	-	1	15
070. Dampit	-	-	3	6	-	2	11
080. Tirtoyudo	-	-	2	6	-	5	13
090. Ampelgading	-	-	4	7	-	2	13
100. Poncokusumo	-	-	2	10	-	5	17
110. Wajak	-	-	2	6	-	5	13
120. Turen	-	-	2	10	1	2	15
130. Bululawang	-	-	4	7	-	3	14
140. Gondanglegi	-	-	-	8	1	5	14
150. Pagelaran	-	-	1	7	-	2	10
160. Kepanjen	-	-	1	9	2	2	14
170. Sumberpucung	-	-	1	5	-	1	7
180. Kromengan	-	-	-	6	-	1	7
190. Ngajum	-	-	2	4	-	3	9
200. Wonosari	-	-	1	3	-	4	8
210. Wagir	-	-	-	11	-	1	12
220. Pakisaji	-	-	-	8	-	4	12
230. Tajinan	-	-	2	4	-	6	12
240. Tumpang	-	-	3	7	-	5	15
250. Pakis	-	-	1	11	-	3	15
260. Jabung	-	-	3	5	-	7	15
270. Lawang	-	-	2	4	-	4	10
280. Singosari	-	-	1	8	-	5	14
290. Karangploso	-	-	1	5	-	3	9
300. Dau	-	-	-	8	-	2	10
310. Pujon	-	-	2	4	-	4	10
320. Ngantang	-	-	4	6	-	3	13
330. Kasembon	-	-	1	3	-	2	6
Jumlah / Total	-	-	52	221	4	101	378

Sumber : Dinas Pemberdayaan Masyarakat dan Desa Kabupaten Malang
Source : Community dan Village Empowerment Service of Malang Regency

2.2. DEWAN PERWAKILAN RAKYAT DAERAH (DPRD)

Tabel : 2.2.1 Hasil Perolehan Pemilu Legislatif Kabupaten Malang, 2014
Table : 2.2.1 Result of Legislative General Elections in Malang Regency, 2014

Partai <i>Party</i>	Perolehan <i>Suara</i> <i>Number of Vote</i>	Perolehan <i>Kursi</i> <i>Number of Seat</i>	Gender Anggota Legislatif 2014 <i>Ligislatif Member Gender 2014</i>		
			Laki-Laki <i>Male</i>	Perempuan <i>Female</i>	Jumlah <i>Total</i>
(1)	(2)	(3)	(4)	(5)	(6)
PDI Perjuangan		13	9	4	13
Partai Demokrat		3	2	1	3
Partai Golkar		12	9	3	12
PKB		8	7	1	8
PKS		-	-	-	-
PPP		2	2	-	2
Gerindra		7	7	-	7
Hanura		1	1	-	1
NASDEM		4	4	-	4
Jumlah / <i>Total</i>		50	41	9	50

Sumber : DPRD Kabupaten Malang
Source : Assembly at Regional Level

Tabel
Table : 2.2.2

Anggota DPRD Masa Jabatan 2014-2019 Menurut Partai dan Pendidikan di Kabupaten Malang, 2017
Member of Assembly at Regional Level Period 2014-2019 by Politic Parties and Education in Malang Regency, 2017

Partai Politic Parties	SMTP Yunior High School	SMU Senior High School	Akademi Academy	Univ. Univ. Stra I	Univ. Univ. Stra II	Univ. Univ. Stra III	Jumlah Total
(1)	(2)	(3)	(4)	(5)	(6)	(7)	(8)
PDIP Perjuangan	-	4	-	8	1	-	13
Partai Demokrat	-	1	-	2	-	-	3
Partai Golkar	-	2	1	7	2	-	12
PKB	-	1	-	5	2	-	8
PPP	-	-	-	2	-	-	2
PKS	-	-	-	-	-	-	-
Gerindra	-	3	-	3	1	-	7
NASDEM	-	1	-	3	-	-	4
Hanura	-	-	-	1	-	-	1
Jumlah / Total	-	12	1	31	6	-	50

Sumber : DPRD Kabupaten Malang
Source : Assembly at Regional Level

Tabel : 2.2.3
Table

Anggota DPRD Masa Jabatan 2014-2019 Menurut Partai dan Jenis Kelamin di Kabupaten Malang, 2017
Member of Assembly at Regional Level Period 2014-2019 by Politic Parties and Sex in Malang Regency, 2017

Partai <i>Politic Parties</i>	Laki-Laki <i>Male</i>	Perempuan <i>Female</i>	Jumlah <i>Total</i>
(1)	(2)	(3)	(4)
PDIP Perjuangan	9	4	13
Partai Demokrat	2	1	3
Partai Golkar	9	3	12
PKB	7	1	8
PPP	2	-	2
PKS	-	-	-
Gerindra	6	1	7
NASDEM	4	-	4
Hanura	1	-	1
Jumlah / <i>Total</i>	40	10	50

Sumber : DPRD Kabupaten Malang
Source : Assembly at Regional Level

GOVERNMENT

Table 2.2.4 : **Banyaknya Pemilih dan Surat Suara Pemilu Bupati dan Wakil Bupati di Kabupaten Malang, 2015**
Number of Elector and Ballot General election of Regent and Vice Regent in Malang Regency, 2015

Kecamatan Subdistrict	Hak Pilih/ Suffrage			Surat Suara/ Ballot		
	Digunakan/ Used	Tdk Digunakan/ Not Used	TPS Lain/ Others	Rusak/ Damage	Tdk Dipakai/ Not Used	Dipakai/ Wearied
(1)	(2)	(3)	(4)	(5)	(6)	(7)
010. Donomulyo	29 965	26 115	3	8	27 519	29 965
020. Kalipare	29 158	29 267	68	71	30 499	29 158
030. Pagak	19 885	23 582	7	11	24 544	19 885
040. Bantur	31 996	31 160	60	52	32 446	31 996
050. Gedangan	25 193	21 173	25	5	22 445	25 193
060. Sumbermanjing	44 909	36 315	96	84	38 067	44 909
070. Dampit	57 208	46 706	24	38	48 305	57 208
080. Tirtoyudo	32 478	20 429	12	15	21 698	32 478
090. Ampelgading	26 766	21 504	17	21	22 568	26 766
100. Poncokusumo	49 214	27 817	2	47	29 563	49 214
110. Wajak	40 333	29 765	104	117	31 069	40 333
120. Turen	51 913	44 462	14	178	46 554	51 913
130. Bululawang	30 205	26 508	21	5	27 432	30 205
140. Gondanglegi	37 361	35 984	12	21	37 421	37 361
150. Pagelaran	32 553	21 767	7	94	22 880	32 553
160. Kepanjen	47 981	34 560	121	64	35 361	47 981
170. Sumberpucung	25 385	22 595	3	14	23 265	25 385
180. Kromengan	20 468	12 261	-	3	13 004	20 468
190. Ngajum	26 401	14 654	61	19	15 454	26 401
200. Wonosari	21 843	15 286	32	5	16 144	21 843
210. Wagir	42 806	22 021	90	6	23 098	42 806
220. Pakisaji	42 831	21 089	31	24	22 436	42 831
230. Tajinan	26 886	17 521	16	8	18 392	26 886
240. Tumpang	39 043	24 179	29	49	25 358	39 043
250. Pakis	62 416	40 931	15	26	42 767	62 416
260. Jabung	36 392	21 828	18	75	22 411	36 392
270. Lawang	48 009	31 811	21	40	33 232	48 009
280. Singosari	73 779	53 890	114	54	56 382	73 779
290. Karangploso	37 359	20 854	8	31	21 763	37 359
300. Dau	31 945	19 521	10	7	20 590	31 945
310. Pujon	36 865	14 179	29	22	15 065	36 865
320. Ngantang	30 035	18 445	-	50	19 488	30 035
330. Kasembon	14 368	10 951	3	14	11 546	14 368
Kabupaten Malang	1 203 949	859 130	1 073	1 278	898 766	1 203 949

Sumber : Komisi Pemilihan Umum Kabupaten Malang
Source : General Election Service Malang Regency

Tabel
Table

: 2.2.5

**Jumlah Anggota DPRD Menurut Komisi dan Jenis Kelamin di
Kabupaten Malang, 2017**
*Number of Parliament Members by Commission and Sex in
Malang Regency, 2017*

	Komisi <i>Commission</i>	Laki-laki <i>Male</i>	Perempuan <i>Female</i>	Jumlah <i>Total</i>
	(1)	(2)	(3)	(4)
1.	Pimpinan	4	-	4
2.	Komisi A/ <i>Commission A</i>	8	4	12
3.	Komisi B/ <i>Commission B</i>	9	2	11
4.	Komisi C/ <i>Commission C</i>	9	2	11
5.	Komisi D/ <i>Commission D</i>	10	2	12
	Jumlah/ Total	40	10	50

Sumber: Sekretaris DPRD Kabupaten Malang

Source : Secretary of Malang Regency Parliament

Tabel : 2.2.6 **Banyaknya Keputusan DPRD Menurut Jenis Keputusan di Kabupaten Malang, 2013 - 2017**
Table **Number of Parliament Decree by Type of Decree in Malang Regency, 2013-2017**

Jenis Keputusan <i>Type of Decree</i>		2013	2014	2015	2016	2017
(1)		(2)	(3)	(4)	(5)	(6)
1.	Keputusan DPR <i>Assembly Decree</i>	57	47	60	47	64
2.	Keputusan Pimpinan DPRD <i>Parliament Decree</i>	6	8	8	7	9
3.	Rapat-rapat <i>Meetings</i>	400	320	320	467	470
4.	Lainnya <i>Other</i>	-	3	-	-	-
Jumlah / Total		478	391	403	533	543

Sumber: Sekretaris DPRD Kabupaten Malang
 Source : *Secretary of Malang Regency Parliament*

Tabel : 2.2.7 **Banyaknya Peraturan dan Keputusan Daerah Menurut Jenis Keputusan di Kabupaten Malang, 2013 - 2017**
Table : **Number of Parliament Decree by Type of Decree in Malang Regency, 2013-2017**

Jenis Keputusan <i>Type of Decree</i>		2013	2014	2015	2016	2017
(1)		(2)	(3)	(4)	(5)	(6)
1.	Peraturan Daerah <i>Local Rule</i>	17	14	13	12	14
2.	Peraturan Bupati <i>Regent Rule</i>	58	38	39	70	83
3.	Keputusan Bupati <i>Regent Decision</i>	1 486	775	845	761	853
Jumlah / Total		1 561	827	897	843	950

Sumber: Bagian Hukum Sekretariat Daerah Kabupaten Malang
 Source : *Legal Division of the Regional Secretariat of Malang Regency*

2.3 APARATUR SIPIL NEGARA PEMERINTAH DAERAH

Tabel : 2.3.1
Table
Jumlah Aparatur Sipil Negara (ASN) Daerah Menurut Instansi dan Jenis Kelamin di Lingkungan Pemerintah Daerah di Kabupaten Malang, 2017
Number Of Regional Civil Servant By Institution And Sex In Local Government Institutions in Malang Regency, 2017

Instansi <i>Institution</i>	Laki-laki <i>Male</i>	Perempuan <i>Female</i>	Jumlah <i>Total</i>
(1)	(2)	(3)	(4)
1. SEKRETARIAT DAERAH/ REGIONAL SECRETARIAT			
SECRETARIAT			
1. Sekretaris Daerah/ <i>Secretary of the Region</i>	1	-	1
2. Staf Ahli Bupati/ <i>Expert staff of Head</i>			
i. Staf Ahli Bupati Bidang Pemerintahan/ <i>Governance Administration Section</i>	-	-	-
ii. Staf Ahli Bupati Bidang Hukum dan Politik/ <i>Law Section</i>	-	-	-
iii. Staf Ahli Bupati Bidang Ekonomi dan Keuangan / <i>Finance Section</i>	1	-	1
iv. Staf Ahli Bupati Bidang Pembangunan / <i>Program Planning Section</i>	-	-	-
v. Staf Ahli Bupati Bidang Kemasyarakatan dan Sumber Daya Manusia / <i>Society and Human Resources Section</i>	1	-	1
3. Asisten / <i>Assistant</i>			
i. Administrasi / <i>Administration</i>	-	-	-
ii. Perekonomian dan Pembangunan/ <i>Economy and Program Planning</i>	1	-	1
iii. Kesejahteraan Rakyat/ <i>People welfare</i>	1	-	1
iv. Pemerintahan/ <i>Government</i>			
4. Bagian / <i>Section</i>			
i. Pemerintahan Umum Setda / <i>General Government Regional Secretariat</i>	-	-	-
ii. Pemerintahan Desa Setda / <i>Village Government Regional Secretariat</i>	6	1	7
iii. Hukum Setda/ <i>Law Regional Secretariat</i>	8	4	12
iv. Pertanahan Setda/ <i>Land Regional Secretariat</i>	-	-	-
v. Perekonomian Setda/ <i>Economy Regional Secretariat</i>	5	5	10
vi. Kerjasama Setda/ <i>Cooperation Regional Secretariat</i>	6	2	8

Sumber : Badan Kepegawaian Daerah Kabupaten Malang
Source: Government Official Division of Malang Regency

Tabel Lanjutan/ *Continued Table 2.3.1*

Instansi Institution	Laki-laki Male	Perempuan Female	Jumlah Total
(1)	(2)	(3)	(4)
vii. Administrasi Pembangunan Setda/ <i>Development Administration Regional Secretariat</i>	7	5	12
viii. Pengelola Data Elektronik Setda/ <i>Electronic Data Regional Secretariat</i>	-	-	-
ix. Umum dan Protokol Setda/ <i>General and Protocol Regional Secretariat</i>	7	6	13
x. Tata Usaha Setda/ <i>Administration Regional Secretariat</i>	12	13	25
xi. Hubungan Masyarakat Setda/ <i>Public Relations Regional Secretariat</i>	-	-	-
xii. Organisasi Setda/ <i>Organization Regional Secretariat</i>	2	6	8
xiii. Administrasi Kesejahteraan Rakyat Setda/ <i>Administration of the People's Welfare Regional Secretariat</i>	4	3	7
xiv. Administrasi Kemasyarakatan dan Pembinaan Mental Setda/ <i>Administration Social and Mental Development Regional Secretariat</i>	7	2	9
2. Inspektorat / Inspectorate	18	18	36
3. Sekretariat DPRD Malang / DPRD Secretariat	27	19	46
4. Satuan Polisi Pamong Praja dan Perlindungan Masyarakat / The Civil Service Police Unit and Public Protection	62	3	65
5. RUMAH SAKIT UMUM DAERAH (RSUD) / REGIONAL GENERAL HOSPITAL			
i. RSUD Kanjuruhan Kepanjen	170	235	405
ii. RSUD Lawang	15	66	81
6. KANTOR / OFFICE			
i. Penanaman Modal	-	-	-
ii. Pemberdayaan Perempuan dan Perlindungan Anak	-	-	-
7. PNS DIPERBANTUKAN / Civil Servants Secoded			
i. Badan Narkotika Nasional	3	2	5
ii. Perwakilan Sekretariat KPU	1	-	1

Sumber : Badan Kepegawaian Daerah Kabupaten Malang
 Source: Government Official Division of Malang Regency

Tabel Lanjutan/ *Continued Table 2.3.1*

Instansi <i>Institution</i>	Laki-laki <i>Male</i>	Perempuan <i>Female</i>	Jumlah <i>Total</i>
(1)	(2)	(3)	(4)
8. DINAS / DEPARTMENT			
i. Dinas Pendidikan	3 756	4 997	8 753
ii. Dinas Kesehatan	253	851	1 104
iii. Dinas Cipta Karya dan Tata Ruang	43	28	71
iv. Dinas Koperasi dan Usaha Mikro, Kecil, dan Menengah	18	13	31
v. Dinas Tenaga Kerja dan Transmigrasi	21	10	31
vi. Dinas Perhubungan, Komunikasi, dan Informatika	114	19	133
vii. Dinas Sosial	17	19	36
viii. Dinas Kebudayaan dan Pariwisata	17	11	28
ix. Dinas Pendapatan, Pengelolaan Keuangan dan Asset	-	-	-
x. Dinas Kelautan dan Perikanan	-	-	-
xi. Dinas Pertanian dan Perkebunan	-	-	-
xii. Dinas Kehutanan	-	-	-
xiii. Dinas Peternakan dan Kesehatan Hewan	-	-	-
xiv. Dinas Perindustrian, Perdagangan dan Pasar	-	-	-
xv. Dinas Pemuda dan Olah Raga	-	-	-
xvi. Dinas Kependudukan dan Pencatatan Sipil	22	12	34
xvii. Dinas Bina Marga	-	-	-
xviii. Dinas Pengairan	-	-	-
xix. Dinas Energi dan Sumber Daya Mineral	22	12	34

Sumber : Badan Kepegawaian Daerah Kabupaten Malang
Source: Government Official Division of Malang Regency

Tabel Lanjutan/ *Continued Table 2.3.1*

Instansi Institution	Laki-laki Male	Perempuan Female	Jumlah Total
(1)	(2)	(3)	(4)
9. BADAN			
i. Badan Perencanaan Pembangunan Daerah	27	17	44
ii. Badan Kesatuan Bangsa dan Politik	12	11	23
iii. Badan Lingkungan Hidup	-	-	-
iv. Badan Pendidikan dan Pelatihan	-	-	-
v. Badan Pemberdayaan Masyarakat	-	-	-
vi. Badan Kepegawaian Daerah	-	-	-
vii. Badan Perpustakaan, Arsip dan Dokumen	-	-	-
viii. Badan Ketahanan Pangan dan Pelaksana Penyuluhan	-	-	-
ix. Badan Penelitian dan Pengembangan	-	-	-
x. Badan Keluarga Berencana	-	-	-
xi. Badan Penanggulangan Bencana Daerah	5	6	21
xii. Badan Pelayanan Perizinan Terpadu	-	-	-
xiii. Badan Perumahan	-	-	-
10. KECAMATAN			
010. Donomulyo	15	2	17
020. Kalipare	15	3	18
030. Pagak	14	2	16
040. Bantur	12	4	16
050. Gedangan	15	1	16
060. Sumbermanjing	11	7	18
070. Dampit	12	4	16
080. Tirtoyudo	14	3	17
090. Ampelgading	14	3	17
100. Poncokusumo	13	4	17
110. Wajak	14	1	15
120. Turen	19	3	22

Sumber : Badan Kepegawaian Daerah Kabupaten Malang

Source: *Government Official Division of Malang Regency*

Tabel Lanjutan/ *Continued Table 2.3.1*

Instansi <i>Institution</i>	Laki-laki <i>Male</i>	Perempuan <i>Female</i>	Jumlah <i>Total</i>
(1)	(2)	(3)	(4)
130. Bululawang	12	4	16
140. Gondanglegi	16	10	26
150. Pagelaran	17	1	18
160. Kepanjen	19	7	26
170. Sumberpucung	11	6	17
180. Kromengan	14	4	18
190. Ngajum	15	4	19
200. Wonosari	17	3	20
210. Wagir	15	4	19
220. Pakisaji	19	5	24
230. Tajinan	12	4	16
240. Tumpang	16	6	22
250. Pakis	17	5	22
260. Jabung	22	3	25
270. Lawang	12	3	15
280. Singosari	21	7	28
290. Karangploso	7	7	14
300. Dau	20	4	24
310. Pujon	11	3	14
320. Ngantang	16	4	20
330. Kasembon	12	4	16
11. KELURAHAN			
i. Kelurahan Ardirejo Kec. Kepanjen	2	3	5
ii. Kelurahan Candirenggo Kec. Singosari	4	5	9
iii. Kelurahan Cepokomulyo Kec. Kepanjen	3	2	5
iv. Kelurahan Dampit Kec. Dampit	6	-	6
v. Kelurahan Kalirejo Kec. Lawang	4	1	5
vi. Kelurahan Kepanjen Kec. Kepanjen	3	1	4
vii. Kelurahan Lawang Kec. Lawang	2	3	5

Sumber: Badan Kepegawaian Daerah Kabupaten Malang
Source: Government Official Division of Malang Regency

Tabel Lanjutan/ *Continued Table 2.3.1*

Instansi Institution	Laki-laki Male	Perempuan Female	Jumlah Total
(1)	(2)	(3)	(4)
viii. Kelurahan Losari Kec. Singosari	4	3	7
ix. Kelurahan Pangentan Kec. Singosari	4	4	8
x. Kelurahan Panarukan Kec. Kepanjen	7	1	8
xi. Kelurahan Sedayu Kec. Turen	2	4	6
xii. Kelurahan Turen Kec. Turen	5	2	7
Kabupaten Malang	6 391	7 020	13 411

Sumber: Badan Kepegawaian Daerah Kabupaten Malang

Source: *Government Official Division of Malang Regency*

Tabel
Table : 2.3.2

Jumlah Aparatur Sipil Negara (ASN) Daerah Menurut Instansi dan Golongan di Lingkungan Pemerintah Daerah di Kabupaten Malang, 2017
Number Of Regional Civil Servant By Institution And Class In Local Government Institutions in Malang Regency, 2017

Instansi <i>Institution</i>	Golongan/ Class				Jumlah/ <i>Total</i>
	I	II	III	IV	
(1)	(2)	(3)	(4)	(5)	(6)
01. SEKRETARIAT DAERAH/					
REGIONAL SECRETARIAT					
1. Sekretaris Daerah/ <i>Secretary of the Region</i>	-	-	-	1	1
2. Staf Ahli Bupati/ <i>Expert staff of Head</i>					
i. Staf Ahli Bupati Bidang Pemerintahan/ <i>Governance Administration Section</i>	-	-	-	-	-
ii. Staf Ahli Bupati Bidang Hukum dan Politik/ <i>Law Section</i>	-	-	-	-	-
iii. Staf Ahli Bupati Bidang Ekonomi dan Keuangan / <i>Finance Section</i>	-	-	-	1	1
iv. Staf Ahli Bupati Bidang Pembangunan / <i>Program Planning Section</i>	-	-	-	1	1
v. Staf Ahli Bupati Bidang Kemasyarakatan dan Sumber Daya Manusia / <i>Society and Human Resources Section</i>	-	-	-	1	1
3. Asisten / <i>Assistant</i>					
i. Administrasi / <i>Administration</i>	-	-	-	-	-
ii. Perekonomian dan Pembangunan/ <i>Economy and Program Planning</i>	-	-	-	1	1
iii. Kesejahteraan Rakyat/ <i>People welfare</i>	-	-	-	1	1
iv. Pemerintahan/ <i>Government</i>	-	-	-	-	-
4. Bagian / <i>Section</i>					
i. Pemerintahan Umum Setda / <i>General Government Regional Secretariat</i>	-	-	-	-	-
ii. Pemerintahan Desa Setda / <i>Village Government Regional Secretariat</i>	-	-	-	-	-
iii. Hukum Setda/ <i>Law Regional Secretariat</i>	-	-	-	-	-
iv. Pertanahan Setda/ <i>Land Regional Secretariat</i>	-	-	-	-	-
v. Perekonomian Setda/ <i>Economy Regional Secretariat</i>	-	-	-	1	1

Sumber: Badan Kepegawaian Daerah Kabupaten Malang
Source: Government Official Division of Malang Regency

Tabel Lanjutan/ *Continued Table 2.3.2*

Instansi <i>Institution</i>	Golongan/ <i>Class</i>				Jumlah/ <i>Total</i>
	I	II	III	IV	
(1)	(2)	(3)	(4)	(5)	(6)
vi. Kerjasama Setda/ <i>Cooperation Regional Secretariat</i>	-	1	5	2	8
vii. Administrasi Pembangunan Setda/ <i>Development Administration Regional Secretariat</i>	-	-	-	1	1
viii. Pengelola Data Elektronik Setda/ <i>Electronic Data Regional Secretariat</i>	-	-	-	-	-
ix. Umum dan Protokol Setda/ <i>General and Protocol Regional Secretariat</i>	-	-	-	-	-
x. Tata Usaha Setda/ <i>Administration Regional Secretariat</i>	-	7	17	1	25
xi. Hubungan Masyarakat Setda/ <i>Public Relations Regional Secretariat</i>	-	2	10	1	13
xii. Organisasi Setda/ <i>Organization Regional Secretariat</i>	-	1	7	-	8
xiii. Administrasi Kesejahteraan Rakyat Setda/ <i>Administration of the People's Welfare Regional Secretariat</i>	-	-	-	1	1
xiv. Administrasi Kemasyarakatan dan Pembinaan Mental Setda/ <i>Administration Social and Mental Development Regional Secretariat</i>	-	1	6	2	9
02. Inspektorat Daerah / <i>Regional Inspectorate</i>		3	23	10	36
03. Sekretariat DPRD Malang / <i>DPRD Secretariat</i>	3	10	21	12	46
04. Satuan Polisi Pamong Praja dan Perlindungan Masyarakat / <i>The Civil Service Police Unit and Public Protection</i>	2	28	28	7	65
05. RUMAH SAKIT UMUM DAERAH (RSUD) / <i>REGIONAL GENERAL HOSPITAL</i>					
i. RSUD Kanjuruhan Kapanjen	6	138	229	32	405
ii. RSUD Lawang		33	41	7	81
06. KANTOR / <i>OFFICE</i>					
i. Penanaman Modal	-	-	-	-	-
ii. Pemberdayaan Perempuan dan Perlindungan Anak	-	-	-	-	-

Sumber: Badan Kepegawaian Daerah Kabupaten Malang
 Source: *Government Official Division of Malang Regency*

GOVERNMENT

Tabel Lanjutan/ Continued Table 2.3.2

Instansi <i>Institution</i>	Golongan/ <i>Class</i>				Jumlah/ <i>Total</i>
	I	II	III	IV	
(1)	(2)	(3)	(4)	(5)	(6)
07. PNS DIPERBANTUKAN / <i>Civil Servants Seconded</i>					
i. Badan Narkotika Nasional	-	1	3	1	5
ii. Perwakilan Sekretariat KPU	-	-	-	1	1
08. DINAS / DEPARTMENT					
i. Dinas Pendidikan	44	8791	2924	4 906	16 665
ii. Dinas Kesehatan	6	475	572	51	1 104
iii. Dinas Cipta Karya dan Tata Ruang	1	24	40	6	71
iv. Dinas Koperasi dan Usaha Mikro, Kecil, dan Menengah	-	2	16	13	31
v. Dinas Tenaga Kerja dan Transmigrasi	-	2	21	8	31
vi. Dinas Perhubungan, Komunikasi, dan Informatika	-	-	-	-	-
vii. Dinas Sosial	-	3	25	8	36
viii. Dinas Kebudayaan dan Pariwisata	-	1	14	13	28
ix. Dinas Pendapatan, Pengelolaan Keuangan dan Asset	-	-	-	-	-
x. Dinas Kelautan dan Perikanan	-	10	19	10	39
xi. Dinas Pertanian dan Perkebunan	-	25	117	46	188
xii. Dinas Kehutanan	-	-	-	-	-
xiii. Dinas Peternakan dan Kesehatan Hewan	-	10	34	16	60
xiv. Dinas Perindustrian, Perdagangan dan Pasar	26	109	60	12	207
xv. Dinas Pemuda dan Olah Raga	7	14	18	8	47
xvi. Dinas Kependudukan dan Pencatatan Sipil	-	10	16	8	34
xvii. Dinas Bina Marga	43	126	72	5	246
xviii. Dinas Pengairan	-	-	-	-	-
xix. Dinas Energi dan Sumber Daya Mineral	-	-	-	-	-

Sumber: Badan Kepegawaian Daerah Kabupaten Malang
Source: Government Official Division of Malang Regency

Tabel Lanjutan/ *Continued Table 2.3.2*

Instansi <i>Institution</i>	Golongan/ <i>Class</i>				Jumlah/ <i>Total</i>
	I	II	III	IV	
(1)	(2)	(3)	(4)	(5)	(6)
09. BADAN					
i. Badan Perencanaan Pembangunan Daerah	-	10	26	8	44
ii. Badan Kesatuan Bangsa dan Politik	-	-	17	6	23
iii. Badan Lingkungan Hidup	-	-	-	-	-
iv. Badan Pendidikan dan Pelatihan	-	-	-	-	-
v. Badan Pemberdayaan Masyarakat	-	-	-	-	-
vi. Badan Kepegawaian Daerah	-	7	54	11	72
vii. Badan Perpustakaan, Arsip dan Dokumen	-	-	-	-	-
viii. Badan Ketahanan Pangan dan Pelaksana Penyuluhan	-	-	-	-	-
ix. Badan Penelitian dan Pengembangan	-	-	-	-	-
x. Badan Keluarga Berencana	-	-	-	-	-
xi. Badan Penanggulangan Bencana Daerah	-	-	-	-	-
xii. Badan Pelayanan Perizinan Terpadu	-	-	-	-	-
xiii. Badan Perumahan	-	-	-	-	-
10. KECAMATAN					
010. Donomulyo	-	6	8	3	17
020. Kalipare	-	8	8	2	18
030. Pagak	-	5	9	2	16
040. Bantur	-	5	9	2	16
050. Gedangan	-	6	7	3	16
060. Sumbermanjing	-	9	7	2	18
070. Dampit	-	7	6	3	16
080. Tirtoyudo	-	8	7	2	17
090. Ampelgading	-	7	9	1	17
100. Poncokusumo	1	7	6	3	17
110. Wajak	-	5	8	2	15
120. Turen	-	11	9	2	22

Sumber: Badan Kepegawaian Daerah Kabupaten Malang
 Source: Government Official Division of Malang Regency

Tabel Lanjutan/ *Continued Table 2.3.2*

Instansi <i>Institution</i>	Golongan/ <i>Class</i>				Jumlah/ Total
	I	II	III	IV	
(1)	(2)	(3)	(4)	(5)	(6)
130. Bululawang	-	5	8	3	16
140. Gondanglegi	-	14	11	1	26
150. Pagelaran	-	9	7	2	18
160. Kepanjen	1	15	7	3	26
170. Sumberpucung	-	10	4	3	17
180. Kromengan	-	9	7	2	18
190. Ngajum	-	7	9	3	19
200. Wonosari	-	9	10	1	20
210. Wagir	-	9	9	1	19
220. Pakisaji	-	13	8	3	24
230. Tajinan	-	7	7	2	16
240. Tumpang	-	12	8	2	22
250. Pakis	-	12	8	2	22
260. Jabung	-	14	10	1	25
270. Lawang	-	7	7	1	15
280. Singosari	1	6	8	1	16
290. Karangploso	-	5	7	2	14
300. Dau	-	12	10	2	24
310. Pujon	-	6	7	1	14
320. Ngantang	-	11	7	2	20
330. Kasembon	1	6	8	1	16
11. KELURAHAN					
i. Kelurahan Ardirejo Kec. Kepanjen	1	1	3	-	5
ii. Kelurahan Candirenggo Kec. Singosari	-	1	8	-	9
iii. Kelurahan Cepokomulyo Kec. Kepanjen	-	-	5	-	5
iv. Kelurahan Dampit Kec. Dampit	-	1	5	-	6
v. Kelurahan Kalirejo Kec. Lawang	-	1	4	-	5
vi. Kelurahan Kepanjen Kec. Kepanjen	-	-	4	-	4

Sumber: Badan Kepegawaian Daerah Kabupaten Malang
Source: Government Official Division of Malang Regency

Tabel Lanjutan/ *Continued Table 2.3.2*

Instansi <i>Institution</i>	Golongan/ <i>Class</i>				Jumlah <i>Total</i>
	I	II	III	IV	
(1)	(2)	(3)	(4)	(5)	(6)
vii. Kelurahan Losari Kec. Singosai	-	1	6	-	7
viii. Kelurahan Pangentan Kec. Singosari	-	2	6	-	8
ix. Kelurahan Panarukan Kec. Kepanjen	-	3	5	-	8
x. Kelurahan Sedayu Kec. Turen	-	1	5	-	6
xi. Kelurahan Turen Kec. Turen	-	1	6	-	7
Kabupaten Malang	231	2 563	5 190	5 427	13 411

Sumber: Badan Kepegawaian Daerah Kabupaten Malang

Source: *Government Official Division of Malang Regency*

Tabel : 2.3.3 **Jumlah Aparatur Sipil Negara (ASN) Daerah Menurut Instansi dan Tingkat Pendidikan di Lingkungan Pemerintah Daerah di Kabupaten Malang, 2017**
Number Of Regional Civil Servant By Institution And Education In Local Government Institutions in Malang Regency, 2017

Instansi <i>Institution</i>	Tingkat Pendidikan				
	SD	SMP	SMA	D-1	D-2
(1)	(2)	(3)	(4)	(5)	(6)
01. SEKRETARIAT DAERAH/ REGIONAL SECRETARIAT					
1. Sekretaris Daerah/ <i>Secretary of the Region</i>	-	-	-	-	-
2. Staf Ahli Bupati/ <i>Expert staff of Head</i>					
i. Staf Ahli Bupati Bidang Pemerintahan/ <i>Governance Administration Section</i>	-	-	-	-	-
ii. Staf Ahli Bupati Bidang Hukum dan Politik/ <i>Law Section</i>	-	-	-	-	-
iii. Staf Ahli Bupati Bidang Ekonomi dan Keuangan / <i>Finance Section</i>	-	-	-	-	-
iv. Staf Ahli Bupati Bidang Pembangunan / <i>Program Planning Section</i>	-	-	-	-	-
v. Staf Ahli Bupati Bidang Kemasyarakatan dan Sumber Daya Manusia / <i>Society and Human Resources Section</i>	-	-	-	-	-
3. Asisten / <i>Assistant</i>					
i. Administrasi / <i>Administration</i>	-	-	-	-	-
ii. Perekonomian dan Pembangunan/ <i>Economy and Program Planning</i>	-	-	-	-	-
iii. Kesejahteraan Rakyat/ <i>People Welfare</i>	-	-	2	-	-
iv. Pemerintahan/ <i>Government</i>	-	-	-	-	-
4. Bagian / <i>Section</i>					
i. Pemerintahan Umum Setda / <i>General Government Regional Secretariat</i>	5	1	26	-	-
ii. Pemerintahan Desa Setda / <i>Village Government Regional Secretariat</i>	-	-	-	-	-
iii. Hukum Setda/ <i>Law Regional Secretariat</i>	-	-	3	-	-
iv. Pertanahan Setda/ <i>Land Regional Secretariat</i>	-	-	-	-	-
v. Perekonomian Setda/ <i>Economy Regional Secretariat</i>	-	-	2	-	-

Sumber: Badan Kepegawaian Daerah Kabupaten Malang
 Source: Government Official Division of Malang Regency

Tabel Lanjutan/ *Continued Table 2.3.3*

Instansi <i>Institution</i>	Tingkat Pendidikan				
	SD	SMP	SMA	D-1	D-2
(1)	(2)	(3)	(4)	(5)	(6)
vi. Kerjasama Setda/ <i>Cooperation Regional Secretariat</i>	-	-	3	-	-
vii. Administrasi Pembangunan Setda/ <i>Development Administration Regional Secretariat</i>	-	-	3	-	-
viii. Pengelola Data Elektronik Setda/ <i>Electronic Data Regional Secretariat</i>	-	-	-	-	-
ix. Umum dan Protokol Setda/ <i>General and Protocol Regional Secretariat</i>	-	-	3	-	-
x. Tata Usaha Setda/ <i>Administration Regional Secretariat</i>	-	-	8	-	-
xi. Hubungan Masyarakat Setda/ <i>Public Relations Regional Secretariat</i>	-	-	3	-	-
xii. Organisasi Setda/ <i>Organization Regional Secretariat</i>	-	-	3	-	-
xiii. Administrasi Kesejahteraan Rakyat Setda/ <i>Administration of the People's Welfare Regional Secretariat</i>	-	-	-	-	-
xiv. Administrasi Kemasyarakatan dan Pembinaan Mental Setda/ <i>Administration Social and Mental Development Regional Secretariat</i>	-	-	2	-	-
02. Inspektorat Daerah / <i>Regional Inspectorate</i>	-	-	1	-	-
03. Sekretariat DPRD Malang / <i>DPRD Secretariat</i>	2	2	12	-	-
04. Satuan Polisi Pamong Praja dan Perlindungan Masyarakat / <i>The Civil Service Police Unit and Public Protection</i>	1	3	39	-	-
05. RUMAH SAKIT UMUM DAERAH (RSUD) / <i>REGIONAL GENERAL HOSPITAL</i>					
i. RSUD Kanjuruhan Kapanjen	1	7	81	7	-
ii. RSUD Lawang	-	1	11	5	-
06. KANTOR / <i>OFFICE</i>					
i. Penanaman Modal	-	-	-	-	-
ii. Pemberdayaan Perempuan dan Perlindungan Anak	-	-	-	-	-

Sumber: Badan Kepegawaian Daerah Kabupaten Malang

Source: *Government Official Division of Malang Regency*

Tabel Lanjutan/ *Continued Table 2.3.3*

Instansi <i>Institution</i>	Tingkat Pendidikan				
	SD	SMP	SMA	D-1	D-2
(1)	(2)	(3)	(4)	(5)	(6)
07. PNS DIPERBANTUKAN / <i>Civil Servants Seconded</i>					
i. Badan Narkotika Nasional	-	-	2	-	-
ii. Perwakilan Sekretariat KPU	-	-	-	-	-
08. DINAS / <i>DEPARTMENT</i>					
i. Dinas Pendidikan	27	97	839	21	685
ii. Dinas Kesehatan	4	15	175	109	-
iii. Dinas Cipta Karya dan Tata Ruang	2	2	20	-	-
iv. Dinas Koperasi dan Usaha Mikro, Kecil, dan Menengah	-	-	4	-	-
v. Dinas Tenaga Kerja dan Transmigrasi	-	-	2	-	-
vi. Dinas Perhubungan, Komunikasi, dan Informatika	-	-	-	-	-
vii. Dinas Sosial	-	-	7	-	-
viii. Dinas Kebudayaan dan Pariwisata	-	-	3	-	-
ix. Dinas Pendapatan, Pengelolaan Keuangan dan Asset	-	-	-	-	-
x. Dinas Kelautan dan Perikanan	-	3	14	-	-
xi. Dinas Pertanian dan Perkebunan	-	1	35	2	-
xii. Dinas Kehutanan	-	-	-	-	-
xiii. Dinas Peternakan dan Kesehatan Hewan	2	-	15	-	-
xiv. Dinas Perindustrian, Perdagangan dan Pasar	20	23	110	-	-
xv. Dinas Pemuda dan Olah Raga	3	4	17	-	-
xvi. Dinas Kependudukan dan Pencatatan Sipil	-	-	14	-	-

Sumber: Badan Kepegawaian Daerah Kabupaten Malang
Source: Government Official Division of Malang Regency

Tabel Lanjutan/ *Continued Table 2.3.3*

Instansi <i>Institution</i>	Tingkat Pendidikan				
	SD	SMP	SMA	D-1	D-2
(1)	(2)	(3)	(4)	(5)	(6)
xvii. Dinas Bina Marga	31	45	117	-	-
xviii. Dinas Pengairan	-	-	-	-	-
xix. Dinas Energi dan Sumber Daya Mineral	-	-	-	-	-
09. BADAN					
i. Badan Perencanaan Pembangunan Daerah	-	1	8	-	-
ii. Badan Kesatuan Bangsa dan Politik	-	-	6	-	-
iii. Badan Lingkungan Hidup	-	-	-	-	-
iv. Badan Pendidikan dan Pelatihan	-	-	-	-	-
v. Badan Pemberdayaan Masyarakat	-	-	-	-	-
vi. Badan Kepegawaian Daerah	-	-	16	-	-
vii. Badan Perpustakaan, Arsip dan Dokumen	-	-	-	-	-
viii. Badan Ketahanan Pangan dan Pelaksana Penyuluhan	-	-	-	-	-
ix. Badan Penelitian dan Pengembangan	-	-	-	-	-
x. Badan Keluarga Berencana	-	-	4	-	-
xi. Badan Penanggulangan Bencana Daerah	-	-	-	-	-
xii. Badan Pelayanan Perizinan Terpadu	-	-	-	-	-
xiii. Badan Perumahan	-	-	-	-	-
1 KECAMATAN					
010. Donomulyo	-	-	8	-	-
020. Kalipare	-	-	10	-	-
030. Pagak	-	-	10	-	-
040. Bantur	1	-	8	-	-
050. Gedangan	-	-	8	-	-
060. Sumbermanjing	-	-	13	-	-
070. Dampit	-	-	10	-	-

Sumber: Badan Kepegawaian Daerah Kabupaten Malang
 Source: Government Official Division of Malang Regency

Tabel Lanjutan/ *Continued Table 2.3.3*

Instansi <i>Institution</i>	Tingkat Pendidikan				
	SD	SMP	SMA	D-1	D-2
(1)	(2)	(3)	(4)	(5)	(6)
080. Tirtoyudo	-	-	11	-	-
090. Ampelgading	-	-	9	-	-
100. Poncokusumo	-	1	10	-	-
110. Wajak	-	-	9	-	-
120. Turen	-	1	14	-	-
130. Bululawang	-	-	8	-	-
140. Gondanglegi	-	2	18	-	-
150. Pagelaran	-	-	12	-	-
160. Kepanjen	1	-	19	-	-
170. Sumberpucung	-	-	10	-	-
180. Kromengan	-	1	10	-	-
190. Ngajum	-	-	9	-	-
200. Wonosari	-	-	14	-	-
210. Wagir	-	-	12	-	-
220. Pakisaji	-	1	14	-	-
230. Tajinan	-	-	9	-	-
240. Tumpang	-	-	17	-	-
250. Pakis	-	1	13	-	-
260. Jabung	-	-	17	-	-
270. Lawang	-	2	8	-	-
280. Singosari	-	2	17	-	-
290. Karangploso	-	-	8	-	-
300. Dau	-	1	14	-	-
310. Pujon	-	-	9	-	-
320. Ngantang	-	-	14	-	-
330. Kasembon	1	1	6	-	-
2 KELURAHAN					
i. Kelurahan Ardirejo Kec. Kepanjen	1	-	2	-	-
ii. Kelurahan Candirenggo Kec. Singosari	-	-	6	-	-
iii. Kelurahan Cepokomulyo Kec. Kepanjen	-	-	3	-	-
iv. Kelurahan Dampit Kec. Dampit	-	-	4	-	-
v. Kelurahan Kalirejo Kec. Lawang	-	-	3	-	-

Sumber: Badan Kepegawaian Daerah Kabupaten Malang *Source:*
Government Official Division of Malang Regency

Tabel Lanjutan/ *Continued Table*
2.3.3

Instansi <i>Institution</i>	Tingkat Pendidikan				
	SD	SMP	SMA	D-1	D-2
(1)	(2)	(3)	(4)	(5)	(6)
vi. Kelurahan Kepanjen Kec. Kepanjen	-	-	1	-	-
vii. Kelurahan Lawang Kec. Lawang	-	-	3	-	-
viii. Kelurahan Losari Kec. Singosari	-	-	2	-	-
ix. Kelurahan Pangentan Kec. Singosari	-	-	4	-	-
x. Kelurahan Panarukan Kec. Kepanjen	-	1	4	-	-
xi. Kelurahan Sedayu Kec. Turen	-	-	3	-	-
xii. Kelurahan Turen Kec. Turen	-	-	3	-	-
Kabupaten Malang	146	302	2 344	145	689

Sumber: Badan Kepegawaian Daerah Kabupaten Malang
Source: Government Official Division of Malang Regency

Tabel Lanjutan/ *Continued Table 2.3.3*

Instansi <i>Institution</i>	Tingkat Pendidikan				
	D-3	D-4	S-1	S-2	S-3
(1)	(7)	(8)	(9)	(10)	(11)
01 SEKRETARIAT DAERAH/ REGIONAL SECRETARIAT					
1. Sekretaris Daerah/ <i>Secretary of the Region</i>	-	-	-	1	-
2. Staf Ahli Bupati/ <i>Expert staff of Head</i>					
i. Staf Ahli Bupati Bidang Pemerintahan/ <i>Governance Administration Section</i>	-	-	-	-	-
ii. Staf Ahli Bupati Bidang Hukum dan Politik/ <i>Law Section</i>	-	-	-	-	-
iii. Staf Ahli Bupati Bidang Ekonomi dan Keuangan / <i>Finance Section</i>	-	-	-	-	-
iv. Staf Ahli Bupati Bidang Pembangunan / <i>Program Planning Section</i>	-	-	-	-	-
v. Staf Ahli Bupati Bidang Masyarakat dan Sumber Daya Manusia / <i>Society and Human Resources Section</i>	-	-	-	-	-
3. Asisten / <i>Assistant</i>					
i. Administrasi / <i>Administration</i>	-	-	-	-	-
ii. Perekonomian dan Pembangunan/ <i>Economy and Program Planning</i>	-	-	-	1	-
iii. Kesejahteraan Rakyat/ <i>People welfare</i>	-	-	4	1	-
iv. Pemerintahan/ <i>Government</i>	-	-	-	-	-
4. Bagian / <i>Section</i>					
i. Pemerintahan Umum Setda / <i>General Government Regional Secretariat</i>	-	-	-	-	-
ii. Pemerintahan Desa Setda / <i>Village Government Regional Secretariat</i>	-	-	-	-	-
iii. Hukum Setda/ <i>Law Regional Secretariat</i>	-	-	8	1	-
iv. Pertanahan Setda/ <i>Land Regional Secretariat</i>	-	-	-	-	-
v. Perekonomian Setda/ <i>Economy Regional Secretariat</i>	2	-	4	1	2

Sumber: Badan Kepegawaian Daerah Kabupaten Malang
 Source: *Government Official Division of Malang Regency*

Tabel Lanjutan/ *Continued Table 2.3.3*

Instansi <i>Institution</i>	Tingkat Pendidikan				
	D-3	D-4	S-1	S-2	S-3
(1)	(7)	(8)	(9)	(10)	(11)
vi. Kerjasama Setda/ <i>Cooperation Regional Secretariat</i>	1	1	2	3	-
vii. Administrasi Pembangunan Setda/ <i>Development Administration Regional Secretariat</i>	-	-	7	2	-
viii. Pengelola Data Elektronik Setda/ <i>Electronic Data Regional Secretariat</i>	-	-	-	-	-
ix. Umum dan Protokol Setda/ <i>General and Protocol Regional Secretariat</i>	2	1	6	1	-
x. Tata Usaha Setda/ <i>Administration Regional Secretariat</i>	2	2	9	4	-
xi. Hubungan Masyarakat Setda/ <i>Public Relations Regional Secretariat</i>	2	1	6	1	-
xii. Organisasi Setda/ <i>Organization Regional Secretariat</i>	-	-	3	2	-
xiii. Administrasi Kesejahteraan Rakyat Setda/ <i>Administration of the People's Welfare Regional Secretariat</i>	-	-	4	1	-
xiv. Administrasi Kemasyarakatan dan Pembinaan Mental Setda/ <i>Administration Social and Mental Development Regional Secretariat</i>	-	-	5	2	-
02. Inspektorat / <i>Inspectorate</i>	-	-	21	11	1
03. Sekretariat DPRD Malang / <i>DPRD Secretariat</i>	2	-	17	11	-
04. Satuan Polisi Pamong Praja dan Perlindungan Masyarakat / <i>The Civil Service Police Unit and Public Protection</i>	2	-	15	5	-
05. RUMAH SAKIT UMUM DAERAH (RSUD) / <i>REGIONAL GENERAL HOSPITAL</i>					
i. RSUD Kanjuruhan Kapanjen	192	15	63	39	-
ii. RSUD Lawang	40	1	15	8	-
06. KANTOR / <i>OFFICE</i>					
i. Penanaman Modal	-	-	-	-	-
ii. Pemberdayaan Perempuan dan Perlindungan Anak	-	-	-	-	-

Sumber: Badan Kepegawaian Daerah Kabupaten Malang
Source: Government Official Division of Malang Regency

Tabel Lanjutan/ *Continued Table 2.3.3*

Instansi <i>Institution</i>	Tingkat Pendidikan				
	D-3	D-4	S-1	S-2	S-3
(1)	(7)	(8)	(9)	(10)	(11)
07. PNS DIPERBANTUKAN / Civil					
<i>Servants Secoded</i>					
i. Badan Narkotika Nasional	-	-	3	-	-
ii. Perwakilan Sekretariat KPU	-	-	-	1	-
08. DINAS / DEPARTMENT					
i. Dinas Pendidikan	115	-	6 719	248	2
ii. Dinas Kesehatan	594	9	177	21	-
iii. Dinas Cipta Karya dan Tata Ruang	4	-	36	7	-
iv. Dinas Koperasi dan Usaha Mikro, Kecil, dan Menengah	1	15	11	-	-
v. Dinas Tenaga Kerja dan Transmigrasi	1	-	23	5	-
vi. Dinas Perhubungan, Komunikasi, dan Informatika	-	-	-	-	-
vii. Dinas Sosial	-	2	20	7	-
viii. Dinas Kebudayaan dan Pariwisata	2	1	12	10	-
ix. Dinas Pendapatan, Pengelolaan Keuangan dan Asset	-	-	-	-	-
x. Dinas Kelautan dan Perikanan	-	-	-	-	-
xi. Dinas Pertanian dan Perkebunan	8	15	111	16	-
xii. Dinas Kehutanan	-	-	-	-	-
xiii. Dinas Peternakan dan Kesehatan Hewan	4	3	24	12	-
xiv. Dinas Perindustrian, Perdagangan dan Pasar	5	-	39	10	-
xv. Dinas Pemuda dan Olah Raga	-	-	15	8	-
xvi. Dinas Kependudukan dan Pencatatan Sipil	4	9	6	1	-
xvii. Dinas Bina Marga	6	-	38	9	-
xviii. Dinas Pengairan	-	-	-	-	-
xix. Dinas Energi dan Sumber Daya Mineral	-	-	-	-	-

Sumber: Badan Kepegawaian Daerah Kabupaten Malang
Source: Government Official Division of Malang Regency

Tabel Lanjutan/ *Continued Table 2.3.3*

Instansi <i>Institution</i>	Tingkat Pendidikan				
	D-3	D-4	S-1	S-2	S-3
(1)	(7)	(8)	(9)	(10)	(11)
09. BADAN					
i. Badan Perencanaan Pembangunan Daerah	1	1	23	10	-
ii. Badan Kesatuan Bangsa dan Politik	-	1	9	7	-
iii. Badan Lingkungan Hidup	-	-	-	-	-
iv. Badan Pendidikan dan Pelatihan	-	-	-	-	-
v. Badan Pemberdayaan Masyarakat	-	-	-	-	-
vi. Badan Kepegawaian Daerah	4	2	36	14	-
vii. Badan Perpustakaan, Arsip dan Dokumen	-	-	-	-	-
viii. Badan Ketahanan Pangan dan Pelaksana Penyuluhan	-	-	-	-	-
ix. Badan Penelitian dan Pengembangan	2	-	15	9	-
x. Badan Keluarga Berencana	-	-	-	-	-
xi. Badan Penanggulangan Bencana Daerah	1	-	8	8	-
xii. Badan Pelayanan Perizinan Terpadu	-	-	-	-	-
xiii. Badan Perumahan	-	-	-	-	-
10. KECAMATAN					
010. Donomulyo	-	-	7	2	-
020. Kalipare	-	-	6	2	-
030. Pagak	-	-	5	1	-
040. Bantur	-	-	3	4	-
050. Gedangan	-	-	6	2	-
060. Sumbermanjing	-	-	2	3	-
070. Dampit	-	-	3	3	-

Sumber: Badan Kepegawaian Daerah Kabupaten Malang
Source: Government Official Division of Malang Regency

Tabel Lanjutan/ *Continued Table 2.3.3*

Instansi <i>Institution</i>	Tingkat Pendidikan				
	D-3	D-4	S-1	S-2	S-3
(1)	(7)	(8)	(9)	(10)	(11)
080. Tirtoyudo	-	-	5	1	-
090. Ampelgading	-	1	6	1	-
100. Poncokusumo	-	-	4	2	-
110. Wajak	-	-	4	2	-
120. Turen	-	1	4	2	-
130. Bululawang	-	-	5	3	-
140. Gondanglegi	-	-	4	2	-
150. Pagelaran	1	-	3	2	-
160. Kepanjen	-	1	4	1	-
170. Sumberpucung	-	-	5	2	-
180. Kromengan	-	-	6	1	-
190. Ngajum	-	-	7	2	-
200. Wonosari	-	1	4	1	-
210. Wagir	2	1	4	-	-
220. Pakisaji	-	-	7	2	-
230. Tajinan	-	-	5	2	-
240. Tumpang	-	-	4	1	-
250. Pakis	-	1	7	-	-
260. Jabung	-	-	7	1	-
270. Lawang	-	-	4	1	-
280. Singosari	1	-	5	3	-
290. Karangploso	-	1	4	1	-
300. Dau	1	-	5	3	-
310. Pujon	-	1	3	1	-
320. Ngantang	-	-	5	1	-
330. Kasembon	-	-	7	1	-
11. KELURAHAN					
i. Kelurahan Ardirejo Kec. Kepanjen	-	1	1	-	-
ii. Kelurahan Candirenggo Kec. Singosari	-	1	2	-	-
iii. Kelurahan Cepokomulyo Kec. Kepanjen	-	1	1	-	-
iv. Kelurahan Dampit Kec. Dampit	-	1	1	-	-

Sumber: Badan Kepegawaian Daerah Kabupaten Malang
Source: Government Official Division of Malang Regency

Tabel Lanjutan/ *Continued Table 2.3.3*

Instansi <i>Institution</i>	Tingkat Pendidikan				
	D-3	D-4	S-1	S-2	S-3
(1)	(7)	(8)	(9)	(10)	(11)
v. Kelurahan Kalirejo Kec. Lawang	-	-	2	-	-
vi. Kelurahan Kepanjen Kec. Kepanjen	-	-	3	-	-
vii. Kelurahan Lawang Kec. Lawang	-	-	1	1	-
viii. Kelurahan Losari Kec. Singosari	-	-	5	-	-
ix. Kelurahan Pangentan Kec. Singosari	-	1	3	-	-
x. Kelurahan Panarukan Kec. Kepanjen	-	-	2	1	-
xi. Kelurahan Sedayu Kec. Turen	-	1	2	-	-
xii. Kelurahan Turen Kec. Turen	-	-	4	-	-
Kabupaten Malang	1 024	73	7 988	690	10

Sumber: Badan Kepegawaian Daerah Kabupaten Malang
Source: Government Official Division of Malang Regency

Tabel
Table : 2.3.4

Jumlah Aparatur Sipil Negara (ASN) Daerah Menurut Instansi dan Kelompok Jabatan di Lingkungan Pemerintah Daerah di Kabupaten Malang, 2017
Number Of Regional Civil Servant by Institution and Position In Local Government Institutions in Malang Regency, 2017

Instansi <i>Institution</i>	Jabatan Fungsional Tertentu <i>Specific Functional</i>	Jabatan Fungsional Umum <i>Functional General</i>	Pejabat Struktural <i>Structural</i>	Jumlah Total <i>Total</i>
(1)	(2)	(3)	(4)	(5)
1. SEKRETARIAT DAERAH/ REGIONAL SECRETARIAT				
1. Sekretaris Daerah/ <i>Secretary of the Region</i>	-	-	1	1
2. Staf Ahli Bupati/ <i>Expert staff of Head</i>				
i. Staf Ahli Bupati Bidang Pemerintahan/ <i>Governance Administration Section</i>	-	-	-	-
ii. Staf Ahli Bupati Bidang Hukum dan Politik/ <i>Law Section</i>	-	-	-	-
iii. Staf Ahli Bupati Bidang Ekonomi dan Keuangan / <i>Finance Section</i>	-	-	1	1
iv. Staf Ahli Bupati Bidang Pembangunan / <i>Program Planning Section</i>	-	-	-	-
v. Staf Ahli Bupati Bidang Masyarakat dan Sumber Daya Manusia / <i>Society and Human Resources Section</i>	-	-	1	1
3. Asisten / <i>Assistant</i>				
i. Administrasi / <i>Administration</i>	-	-	-	-
ii. Perekonomian dan Pembangunan/ <i>Economy and Program Planning</i>	-	-	1	1
iii. Kesejahteraan Rakyat/ <i>People welfare</i>	-	-	1	1
iv. Pemerintahan/ <i>Government</i>	-	-	-	-
4. Bagian / <i>Section</i>				
i. Pemerintahan Umum Setda / <i>General Government Regional Secretariat</i>	-	-	-	-
ii. Hukum Setda/ <i>Law Regional Secretariat</i>	-	8	4	12
iii. Pertanahan Setda/ <i>Land Regional Secretariat</i>	-	-	-	-

Sumber: Badan Kepegawaian Daerah Kabupaten Malang
Source: *Government Official Division of Malang Regency*

Tabel Lanjutan/ *Continued Table 2.3.4*

Instansi <i>Institution</i>	Jabatan Fungsional Tertentu <i>Specific Functional</i>	Jabatan Fungsional Umum <i>Functional General</i>	Pejabat Struktural <i>Structural</i>	Jumlah <i>Total</i>
(1)	(2)	(3)	(4)	(5)
iv. Perekonomian Setda/ <i>Economy Regional Secretariat</i>	2	4	4	10
v. Kerjasama Setda/ <i>Cooperation Regional Secretariat</i>	-	4	4	8
vi. Administrasi Pembangunan Setda/ <i>Development Administration Regional Secretariat</i>	-	8	4	12
vii. Pengelola Data Elektronik Setda/ <i>Electronic Data Regional Secretariat</i>	-	-	-	-
viii. Umum dan Protokol Setda/ <i>General and Protocol Regional Secretariat</i>	3	6	4	13
ix. Tata Usaha Setda/ <i>Administration Regional Secretariat</i>	2	19	4	25
x. Hubungan Masyarakat Setda/ <i>Public Relations Regional Secretariat</i>	3	6	4	13
xi. Organisasi Setda/ <i>Organization Regional Secretariat</i>	-	5	3	8
xii. Administrasi Kesejahteraan Rakyat Setda/ <i>Administration of the People's Welfare Regional Secretariat</i>	-	-	1	1
xiii. Administrasi Kemasyarakatan dan Pembinaan Mental Setda/ <i>Administration Social and Mental Development Regional Secretariat</i>	-	5	4	9
2. Inspektorat / <i>Inspectorate</i>	5	22	9	36
3. Sekretariat DPRD Malang / <i>DPRD Secretariat</i>	-	29	17	46
4. Satuan Polisi Pamong Praja dan Perlindungan Masyarakat / <i>The Civil Service Police Unit and Public Protection</i>	-	44	21	65
5. RUMAH SAKIT UMUM DAERAH (RSUD) / <i>REGIONAL GENERAL HOSPITAL</i>				
j. RSUD Kanjuruhan Keparipangan	299	84	22	405
iii. RSUD Lawang	59	11	11	81

Sumber: Badan Kepegawaian Daerah Kabupaten Malang
Source: Government Official Division of Malang Regency

Tabel Lanjutan/ *Continued Table 2.3.4*

Instansi Institution	Jabatan Fungsional Tertentu Specific Functional	Jabatan Fungsional Umum Functional General	Pejabat Struktural Structural	Jumlah Total
(1)	(2)	(3)	(4)	(5)
6. KANTOR / OFFICE				
i. Penanaman Modal	-	-	-	-
ii. Pemberdayaan Perempuan dan Perlindungan Anak	-	-	-	-
7. PNS DIPERBANTUKAN / Civil Servants Seconded				
i. Badan Narkotika Nasional	1	4	-	5
ii. Perwakilan Sekretariat KPU	-	1	-	1
8. DINAS / DEPARTMENT				
i. Dinas Pendidikan	8 176	497	80	8 753
ii. Dinas Kesehatan	889	190	25	1 104
iii. Dinas Cipta Karya dan Tata Ruang	-	-	-	-
iv. Dinas Koperasi dan Usaha Mikro, Kecil, dan Menengah	-	10	21	31
v. Dinas Tenaga Kerja dan Transmigrasi	2	9	20	31
vi. Dinas Perhubungan, Komunikasi, dan Informatika	-	-	-	-
vii. Dinas Sosial	-	13	23	36
viii. Dinas Kebudayaan dan Pariwisata	-	-	-	-
ix. Dinas Pendapatan, Pengelolaan Keuangan dan Asset	-	-	-	-
x. Dinas Kelautan dan Perikanan	-	-	-	-
xi. Dinas Pertanian dan Perkebunan	120	34	34	188
xii. Dinas Kehutanan	-	-	-	-
xiii. Dinas Peternakan dan Kesehatan Hewan	9	24	27	60
xiv. Dinas Perindustrian, Perdagangan dan Pasar	5	179	23	207
xv. Dinas Pemuda dan Olah Raga	-	28	19	47
xvi. Dinas Kependudukan dan Pencatatan Sipil	1	13	20	34
xvii. Dinas Bina Marga	-	-	-	-

Sumber: Badan Kepegawaian Daerah Kabupaten Malang
 Source: Government Official Division of Malang Regency

Tabel Lanjutan/ *Continued Table 2.3.4*

Instansi <i>Institution</i>	Jabatan Fungsional Tertentu <i>Specific Functional</i>	Jabatan Fungsional Umum <i>Functional General</i>	Pejabat Struktural <i>Structural</i>	Jumlah Total
(1)	(2)	(3)	(4)	(5)
xviii. Dinas Pengairan	-	-	-	-
xix. Dinas Energi dan Sumber Daya Mineral	-	-	-	-
9. BADAN / BOARD				
i. Badan Perencanaan Pembangunan Daerah	5	16	23	44
ii. Badan Kesatuan Bangsa dan Politik	-	8	15	23
iii. Badan Lingkungan Hidup	2	147	35	184
iv. Badan Pendidikan dan Pelatihan	-	-	-	-
v. Badan Pemberdayaan Masyarakat	-	14	20	34
vi. Badan Kepegawaian Daerah	-	-	-	-
vii. Badan Perpustakaan, Arsip dan Dokumen	-	-	-	-
viii. Badan Ketahanan Pangan dan Pelaksana Penyuluhan	-	-	-	-
ix. Badan Penelitian dan Pengembangan	-	8	21	29
x. Badan Keluarga Berencana	-	-	-	-
xi. Badan Penanggulangan Bencana Daerah	-	7	14	21
xii. Badan Pelayanan Perizinan Terpadu	-	-	-	-
xiii. Badan Perumahan	-	-	-	-
10. KECAMATAN				
010. Donomulyo	-	8	9	17
020. Kalipare	-	10	8	18
030. Pagak	-	7	9	16
040. Bantur	-	7	9	16
050. Gedangan	-	7	9	16
060. Sumbermanjing	-	9	9	18
070. Dampit	-	8	8	16
080. Tirtoyudo	-	8	9	17
090. Ampelgading	-	9	8	17
100. Poncokusumo	-	9	8	17
110. Wajak	-	8	7	15
120. Turen	-	13	9	22

Sumber: Badan Kepegawaian Daerah Kabupaten Malang

Source: Government Official Division of Malang Regency

Tabel Lanjutan/ *Continued Table 2.3.4*

Instansi Institution	Jabatan Fungsional Tertentu Specific Functional	Jabatan Fungsional Umum Functional General	Pejabat Struktural Structural	Jumlah Total
(1)	(2)	(3)	(4)	(5)
130. Bululawang	-	8	8	16
140. Gondanglegi	-	17	9	26
150. Pagelaran	-	10	8	18
160. Kepanjen	-	18	8	26
170. Sumberpucung	-	10	7	17
180. Kromengan	-	11	7	18
190. Ngajum	-	11	8	19
200. Wonosari	-	12	8	20
210. Wagir	-	11	8	19
220. Pakisaji	-	15	9	24
230. Tajinan	-	9	7	16
240. Tumpang	-	13	9	22
250. Pakis	-	14	8	22
260. Jabung	-	17	8	25
270. Lawang	-	-	-	-
280. Singosari	-	-	-	-
290. Karangploso	-	-	-	-
300. Dau	-	16	8	24
310. Pujon	-	6	8	14
320. Ngantang	-	12	8	20
330. Kasembon	-	8	8	16
11. KELURAHAN				
i. Kelurahan Ardirejo Kec. Kepanjen	-	2	3	5
ii. Kelurahan Candirenggo Kec. Singosari	-	4	5	9
iii. Kelurahan Cepokomulyo Kec. Kepanjen	-	-	5	5
iv. Kelurahan Dampit Kec. Dampit	-	1	5	6
v. Kelurahan Kalirejo Kec. Lawang	-	1	4	5
vi. Kelurahan Kepanjen Kec. Kepanjen	-	-	4	4
vii. Kelurahan Lawang Kec. Lawang	-	2	3	5

Sumber: Badan Kepegawaian Daerah Kabupaten Malang

Source: Government Official Division of Malang Regency

Tabel Lanjutan/ *Continued Table 2.3.4*

Instansi <i>Institution</i>	Jabatan Fungsional Tertentu <i>Specific Functional</i>	Jabatan Fungsional Umum <i>Functional General</i>	Pejabat Struktural <i>Structural</i>	Jumlah Total
(1)	(2)	(3)	(4)	(5)
viii. Kelurahan Losari Kec. Singosari	-	2	5	7
ix. Kelurahan Pangentan Kec. Singosari	-	3	5	8
x. Kelurahan Panarukan Kec. Kepanjen	-	4	4	8
xi. Kelurahan Sedayu Kec. Turen	-	2	4	6
xii. Kelurahan Turen Kec. Turen	-	3	4	7
Kabupaten Malang	9 620	2 544	1 247	13 411

Sumber: Badan Kepegawaian Daerah Kabupaten Malang

Source: *Government Official Division of Malang Regency*

Tabel : 2.3.5 **Jumlah Aparatur Sipil Negara (ASN) di Lingkungan Pemerintah Daerah Menurut Golongan Kepangkatan dan Jenis Kelamin di Kabupaten Malang, 2017**
Number of Civil Servant of Local Government by Level and Sex in Malang Regency, 2017

Golongan Group of Stewardship	Laki-laki Male	Perempuan Female	Jumlah Total
(1)	(2)	(3)	(4)
1. Golongan I/ Level I			
I/a	3	-	3
I/b	7	-	7
I/c	159	6	165
I/d	55	1	56
2. Golongan II/ Level II			
II/a	277	87	364
II/b	280	135	415
II/c	709	612	1 321
II/d	177	286	463
3. Golongan III/ Level III			
III/a	574	1 023	1 597
III/b	459	531	990
III/c	532	684	1 216
III/d	683	704	1 387
4. Golongan IV/ Level IV			
IV/a	944	888	1 832
IV/b	1 454	2 024	3 478
IV/c	76	37	113
IV/d	1	2	3
	1	-	1
Jumlah / Total	6 391	7 020	13 411

Sumber: Bagian Kepegawaian Kabupaten Malang
 Source: Personnel Affairs Section of Malang Regency

Tabel
Table : 2.3.6

Jumlah Aparatur Sipil Negara (ASN) di Lingkungan Pemerintah Daerah Menurut Pendidikan Tertinggi dan Jenis Kelamin di Kabupaten Malang, 2017
Number of Civil Servant of Local Government in Malang Regency by Educational Level and Sex, 2017

Pendidikan Tertinggi <i>Educational Level</i>	Laki-laki <i>Male</i>	Perempuan <i>Female</i>	Jumlah <i>Total</i>
(1)	(2)	(3)	(4)
1. Sekolah Dasar (SD) <i>Primary School</i>	144	2	146
2. SLTP Sederajat <i>Junior High School</i>	285	17	302
3. SMU Sederajat <i>Senior High School</i>	1 568	776	2 344
4. Diploma I <i>Diploma I</i>	23	122	145
5. Diploma II <i>Diploma II</i>	269	420	689
6. Diploma III <i>Diploma III</i>	234	790	1 024
7. Diploma IV <i>Diploma IV</i>	42	31	73
8. S1 <i>S1</i>	3 385	4 603	7 988
9. S2 <i>S2</i>	434	256	690
10. S3 <i>S3</i>	7	3	10
Jumlah/ Total	6 391	7 020	13 411

Sumber: Bagian Kepegawaian Kabupaten Malang
Source : Personnel Affairs Section of Malang Regency

GOVERNMENT

Tabel
Table : 2.3.7

Banyaknya Aparatur Sipil Negara (ASN) Daerah Menurut Tingkat Eselon dan Jenis Kelamin di Kabupaten Malang, 2017
Number of Local Government Civil Servant by Echelon level and Sex in Malang Regency, 2017

Jenjang Eselon <i>Level of Echelon</i>	Jenis Kelamin		Jumlah <i>Total</i>
	L	P	
(1)	(2)	(3)	(4)
Eselon II			
II-a	1	-	1
II-b	32	8	40
Eselon III			
III-a	71	14	85
III-b	118	45	163
Eselon IV			
IV-a	471	306	777
IV-b	118	63	181
Eselon Va	-	-	-
Jumlah/ Total	811	436	1 247

Sumber : Bagian Kepegawaian Kabupaten Malang
Source : *Personnel Affairs Section of Malang Regency*

Tabel
Table

: 2.3.8

Banyaknya Aparatur Sipil Negara (ASN) Daerah Menurut Agama dan Jenis Kelamin di Kabupaten Malang, 2017
Number of Local Government Civil Servant by Religion and Sex in Malang Regency, 2017

Agama <i>Religion</i>	Jenis Kelamin/ <i>Sex</i>		Jumlah <i>Total</i>
	Laki-laki/ <i>Male</i>	Perempuan/ <i>Female</i>	
(1)	(2)	(3)	(4)
Islam	5 977	6 501	12 478
Kristen	305	379	684
Katolik	89	114	203
Hindu	17	24	41
Budha	3	2	5
Jumlah/ <i>Total</i>	6 391	7 020	13 411

Sumber : Bagian Kepegawaian Kabupaten Malang

Source : *Personnel Affairs Section of Malang Regency*

Tabel : 2.3.9 **Jumlah Aparatur Sipil Negara (ASN) Daerah Kelompok Profesi dan Jenis Kelamin di Lingkungan Pemerintah Daerah di Kabupaten Malang, 2017**
Number of Regional Civil Servant by Professional Group and Sex in Local Government Institutions in Malang Regency, 2017

Kelompok Profesi <i>Professional Group</i>	Laki-laki <i>Male</i>	Perempuan <i>Female</i>	Jumlah <i>Total</i>
(1)	(2)	(3)	(4)
1. KESEHATAN / HEALTH	265	978	1 213
1. Apoteker	4	9	13
2. Asisten Apoteker	6	54	60
3. Bidan	-	520	520
4. Dokter	38	44	82
5. Dokter Gigi	10	24	34
6. Entomolog Kesehatan	1	-	1
7. Epidemiolog Kesehatan	2	2	4
8. Fisioterapis	-	1	1
9. Nutrisisionis	7	39	46
10. Pengawas Farmasi dan Makanan	1	-	1
11. Penyuluh Kesehatan Masyarakat	2	8	10
12. Perawat	155	195	350
13. Perawat Gigi	10	15	25
14. Perekam Medis	-	4	4
15. Pranata Laboratorium Kesehatan	13	32	45
16. Psikologi Klinis	1	-	1
17. Radiografer	1	6	7
18. Sanitarian	10	24	34
19. Teknisi Elektromedis	4	1	5

Sumber: Badan Kepegawaian Daerah Kabupaten Malang
 Source: Government Official Division of Malang Regency

Tabel Lanjutan/ *Continued Table 2.3.9*

Kelompok Profesi Professional Group	Laki-laki Male	Perempuan Female	Jumlah Total
(1)	(2)	(3)	(4)
2. PENDIDIKAN / EDUCATION	3 301	4 872	8 173
1. Guru MI	-	-	-
2. Guru MTs	-	-	-
3. Guru SD	2 310	3 564	5 874
4. Guru SLB-BC	-	-	-
5. Guru SMA	-	-	-
6. Guru SMK	-	-	-
7. Guru SMP	873	997	1 870
8. Guru TK	2	261	263
9. Pamong Belajar	7	4	11
10. Pengawas Sekolah	80	35	115
11. Penilik	29	11	40
3. STRATEGIS / STRATEGIC	2 825	1 169	3 994
1. Analis Kepegawaian	-	7	7
2. Analis Ketahanan Pangan	1	-	1
3. Arsiparis	2	6	8
4. Auditor	-	2	2
5. Auditor Kepegawaian	1	1	2
6. Inspektur Ketenagalistrikan	2	-	2
7. Medik Veteriner	-	-	-
8. Pejabat Struktural	811	436	1 247

Sumber: Badan Kepegawaian Daerah Kabupaten Malang
 Source: *Government Official Division of Malang Regency*

Tabel Lanjutan/ *Continued Table 2.3.9*

Kelompok Profesi <i>Professional Group</i>	Laki-laki <i>Male</i>	Perempuan <i>Female</i>	Jumlah <i>Total</i>
(1)	(2)	(3)	(4)
9. Penata Ruang	1	2	3
10. Penera	4	-	4
11. Pengamat Tera	1	-	1
12. Pengawas Ketenagakerjaan	-	-	-
13. Pengawas Perikanan	-	-	-
14. Pengendali Dampak Lingkungan	1	2	3
15. Pengendali Ekosistem Hutan	-	-	-
16. Penguji Kendaraan Bermotor	11	2	13
17. Penyelidik Bumi	2	-	2
18. Penyuluh Kehutanan	-	-	-
19. Penyuluh Keluarga Berencana	-	-	-
20. Penyuluh Perikanan	-	-	-
21. Penyuluh Pertanian	77	54	131
22. Perancang Peraturan Perundang-undangan	1	1	2
23. Perantara Hubungan Industrial	1	1	2
24. Perencana	4	4	8
25. Pranata Hubungan Masyarakat	1	1	2
26. Pranata Komputer	7	1	8
27. Pustakawan	1	1	2
28. Statistisi	-	1	1
29. Tenaga Strategis	1 896	647	2 543
30. Penerjemah	-	1	1

Sumber : Badan Kepegawaian Daerah Kabupaten Malang
Source : Government Official Division of Malang Regency

2.4 APARATUR SIPIL NEGARA INSTANSI VERTIKAL

Tabel : 2.4.1 Jumlah ASN di Instansi Vertikal Menurut Instansi dan Golongan di Kabupaten Malang, 2017
Table : 2.4.1 Number of Civil Servant of Central Government Institution by Institution and Level in Malang Regency, 2017

Instansi <i>Institution</i>	Golongan/ <i>Level</i>				Honoror/ Kontrak <i>Honorary</i>	Jumlah <i>Total</i>
	I	II	III	IV		
(1)	(2)	(3)	(4)	(5)	(6)	(7)
01. Kementerian Agama <i>Ministry of Religious Affairs</i>	11	74	677	145	594	1501
02. Badan Pertanahan Nasional *) <i>Center of National Land</i>	2	9	52	2	55	120
03. Badan Pusat Statistik <i>Central Bureau of Statistics</i>	-	9	26	7	5	47
04. Kejaksaan Negeri Kabupaten Malang <i>State Attorney of Malang Regency</i>	-	6	35	7	20	68
05. Pengadilan Negeri Kabupaten Malang <i>District Court of Malang Regency</i>	-	4	41	7	9	61
06. Pengadilan Agama Kabupaten Malang <i>Religion Court of Malang Regency</i>	1	3	22	24	-	50
07. POLRES <i>POLICE RESORT</i>	8	94	11	-	26	113
08. Kantor Pelayanan Pajak Pratama Kepanjen <i>Tax Office Primary Kepanjen</i>	-	33	53	6	-	184
09. Kantor Pelayanan Pajak Pratama Singosari <i>Tax Office Primary Singosari</i>	-	31	52	7	23	113

Sumber : Masing-masing instansi vertikal bersangkutan
 Source : Related Central Government Institutions

Tabel : 2.4.2
Table

Jumlah ASN di Instansi Vertikal Menurut Instansi dan Jenis Kelamin di Kabupaten Malang, 2017
Number of Civil Servant of Central Government Institution by Institution and Sex in Malang Regency, 2017

Instansi <i>Institution</i>	ASN		Honorer/ Kontrak <i>Honorary</i>		Jumlah <i>Total</i>	
	Laki- Laki	Perem- puan	Laki- Laki	Perem- puan	Laki- Laki	Perem- puan
(1)	(2)	(3)	(4)	(5)	(6)	(7)
01. Kementerian Agama <i>Ministry of Religious Affairs</i>	480	427	410	184	890	611
02. Badan Pertanahan Nasional *) <i>Center of National Land</i>	45	20	44	11	89	31
03. Badan Pusat Statistik <i>Central Bureau of Statistics</i>	26	16	5	-	31	16
04. Kejaksaan Negeri Kabupaten Malang <i>State Attorney of Malang Regency</i>	31	17	10	10	41	27
05. Pengadilan Negeri Kabupaten Malang <i>District Court of Malang Regency</i>	40	12	9	1	48	13
06. Pengadilan Agama <i>Religion Court of Malang Regency</i>	38	12	22	11	60	23
07. POLRES <i>POLICE RESORT</i>	60	53	-	-	60	53
08. Kantor Pelayanan Pajak Pratama Kepanjen <i>Tax Office Primary Kepanjen</i>	60	32	-	-	60	32
09. Kantor Pelayanan Pajak Pratama Singosari <i>Tax Office Primary Singosari</i>	49	41	21	2	70	43

Sumber : Masing-masing instansi vertikal bersangkutan
Source : Related Central Government Institutions

Tabel : 2.4.3 **Jumlah ASN di Instansi Vertikal Menurut Instansi dan Tingkat Pendidikan di Kabupaten Malang, 2017**
Table : **Number of Civil Servant of Central Government Institution by Institution and Education Level in Malang Regency, 2017**

Instansi <i>Institution</i>	<=SMA	DIII	DIV/S1	S2+	Jumlah <i>Total</i>
(1)	(2)	(3)	(4)	(5)	(6)
01. Kementerian Agama <i>Ministry of Religious Affairs</i>	94	12	705	96	907
02. Badan Pertanahan Nasional *) <i>Center of National Land</i>	28	2	31	4	65
03. Badan Pusat Statistik <i>Central Bureau of Statistics</i>	14	3	15	10	42
04. Kejaksaan Negeri Kabupaten Malang <i>State Attorney of Malang Regency</i>	8	-	32	8	48
05. Pengadilan Negeri Kabupaten Malang <i>District Court of Malang Regency</i>	4	-	35	13	52
06. Pengadilan Agama <i>Religion Court of Malang Regency</i>	5	24	20	21	50
07. POLRES <i>Police Resort</i>	97	-	15	1	113
08. Kantor Pelayanan Pajak Pratama Kepanjen <i>Tax Office Primary Kepanjen</i>	9	24	53	6	92
09. Kantor Pelayanan Pajak Pratama Singosari <i>Tax Office Primary Singosari</i>	24	17	38	11	90

Sumber : Masing-masing instansi vertikal bersangkutan
Source : Related Central Government Institutions

KEPENDUDUKAN DAN KETENAGAKERJAAN

POPULATION AND EMPLOYMENT

3

BERDASARKAN JENIS KELAMIN



1.295.017
(50,26%)



1.281.579
(49,74%)

RASIO JENIS KELAMIN

101,06

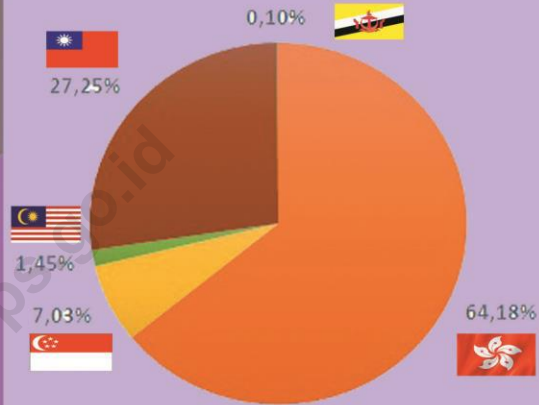

PENEMPATAN TKI

(Sumber: Dinas Tenaga Kerja)

Upah Minimum Kabupaten (UMK)

Rp. 2.368.510



PENJELASAN TEKNIS

TECHNICAL NOTES

1. Sumber utama data kependudukan adalah sensus penduduk yang dilaksanakan setiap sepuluh tahun sekali. Sensus penduduk telah dilaksanakan sebanyak enam kali sejak Indonesia merdeka, yaitu tahun 1961, 1971, 1980, 1990, 2000, dan 2010. Di dalam sensus penduduk, pencacahan dilakukan terhadap seluruh penduduk yang berdomisili di wilayah teritorial Indonesia termasuk warga negara asing kecuali anggota korps diplomatik negara sahabat beserta keluarganya. Metode pengumpulan data dalam sensus dilakukan dengan wawancara antara petugas sensus dengan responden dan juga melalui *e-census*. Pencatatan penduduk menggunakan konsep usual residence, yaitu konsep di mana penduduk biasa bertempat tinggal. Bagi penduduk yang bertempat tinggal tetap dicacah di mana mereka biasa tinggal, sedangkan untuk penduduk yang tidak bertempat tinggal tetap dicacah di tempat di mana mereka ditemukan petugas sensus pada malam 'Hari Sensus'. Termasuk penduduk yang tidak bertempat tinggal tetap adalah tuna wisma, awak kapal berbendera Indonesia, penghuni perahu/rumah apung, masyarakat terpencil/terasing, dan pengungsi. Bagi mereka yang

1. *The main source of demographic data is population census, which is conducted every ten years. Population Census has been conducted six times since Indonesia's independence: 1961, 1971, 1980, 1990, 2000, and 2010. The population census enumerates all residents who domicile in the entire territory of Indonesia including foreign citizens except the diplomatic corps members and their families. The method of data collection in a population census involves interviewing respondents and conducting e-census. Enumeration of the population uses the concept of "usual residence", which is the concept of "places where people usually live". De jure was applied to the permanent residents, while de facto was applied to non-permanent residents. The permanent residents were enumerated in place where they normally live, the non-permanent residents were enumerated where they were found by the enumerators, on the night of 'Census Date'. The non permanent residents include homeless people, ship crew, boat people, remote area community, and internally displaced persons. Those who had permanent residence and had been travelling away from their home for six*

mempunyai tempat tinggal tetap dan sedang bepergian ke luar wilayah lebih dari enam bulan, tidak dicacah di tempat tinggalnya, tetapi dicacah di tempat tujuannya. Untuk tahun yang tidak dilaksanakan sensus penduduk, data kependudukan diperoleh dari hasil proyeksi penduduk. Proyeksi penduduk merupakan suatu perhitungan ilmiah yang didasarkan pada asumsi dari komponen-komponen perubahan penduduk, yaitu kelahiran, kematian, dan migrasi. Proyeksi penduduk Indonesia 2010–2035 menggunakan data dasar penduduk hasil SP2010.

months or more were not enumerated in their permanent place, but in the place where they were during the census.

For the periods where the population census is not conducted, population projection is done to estimate population during those years. The population projection is an estimate based on the demographic components, such as birth, death, and migration. Indonesia's 2010–2035 population projection used the 2010 Population Census as the base population.

2. **Penduduk Indonesia** adalah semua orang yang berdomisili di wilayah teritorial Indonesia selama 6 bulan atau lebih dan atau mereka yang berdomisili kurang dari 6 bulan tetapi bertujuan menetap.
 3. **Laju pertumbuhan penduduk** adalah angka yang menunjukkan persentase pertambahan penduduk dalam jangka waktu tertentu.
 4. **Kepadatan penduduk** adalah rasio banyaknya penduduk per kilometer persegi.
 5. **Rasio jenis kelamin** adalah perbandingan antara penduduk laki-laki
2. ***The population of Indonesia** are all residents of the entire territory of Indonesia who have stayed for six months or longer, and those who intended to stay more than six months even though their length of stay is less than six months.*
 3. ***The growth rate of population** is the number that show percentage of population growth within a specified period.*
 4. ***Population density** is ratio of population per square kilometer.*
 5. ***Sex ratio** is the ratio of males population to females population in a given area*

dan penduduk perempuan pada suatu wilayah dan waktu tertentu. Biasanya dinyatakan dengan banyaknya penduduk laki-laki untuk 100 penduduk perempuan.

and time, usually expressed as the number of males for every 100 females.

6. **Distribusi penduduk** adalah pola persebaran penduduk di suatu wilayah, baik berdasarkan batas-batas geografis maupun berdasarkan batas-batas administrasi pemerintahan.
 7. **Komposisi penduduk** adalah pola persebaran penduduk menurut karakteristiknya, contoh: penduduk menurut kelompok umur, penduduk menurut jenis kelamin
 8. **Rumah tangga** adalah seseorang atau sekelompok orang yang mendiami sebagian atau seluruh bangunan fisik/sensus dan biasanya tinggal bersama serta pengelolaan makan dari satu dapur. Yang dimaksud makan dari satu dapur adalah jika pengurusan kebutuhan sehari-harinya dikelola bersama-sama menjadi satu.
 9. **Anggota rumah tangga** adalah semua orang yang biasanya bertempat tinggal di suatu rumah tangga, baik yang berada di rumah pada waktu pencacahan maupun yang sementara tidak ada.
6. **Population distribution** is the pattern of population distribution in an area, either by geographic boundaries or by government administrative boundaries.
 7. **Population composition** is the pattern of population distribution by its characteristics, example: population by age group, population by sex
 8. **Household** is an individual or group of people living in a physical/census building unit or part of it and usually commit on a common provision for food and other essentials of living. Common provision for food means one organising daily needs for all of household members.
 9. **Household member** are those who usually lives in a household regardless of their location at the time of enumeration.

10. **Rata-rata anggota rumah tangga** adalah angka yang menunjukkan rata-rata jumlah anggota rumah tangga per rumah tangga.
 11. Istilah migrasi seumur hidup disebut bila provinsi tempat tinggal seseorang pada saat pencacahan berbeda dengan provinsi tempat lahirnya.
 12. Istilah migrasi risen disebut bila provinsi tempat tinggal seseorang pada saat pencacahan berbeda dengan provinsi tempat tinggalnya 5 tahun yang lalu.
 13. **Penduduk usia kerja** adalah penduduk yang berumur 15 tahun ke atas.
 14. **Angkatan kerja** adalah penduduk usia kerja (15 tahun ke atas) yang bekerja, punya pekerjaan namun sementara tidak bekerja, dan pengangguran.
 15. **Bekerja** adalah kegiatan ekonomi yang dilakukan oleh seseorang dengan maksud memperoleh atau membantu memperoleh pendapatan atau keuntungan dan lamanya bekerja paling sedikit 1 jam secara terus menerus dalam seminggu yang lalu (termasuk pekerja keluarga tanpa upah yang membantu dalam suatu usaha/kegiatan ekonomi).
10. **Average household size** is the average number of household members per household.
 11. *Lifetime migration terminology* if someone's province of residence at the time of enumeration was different from his/her province of birthplace.
 12. *Recent migration terminology* if someone's province of residence at the time of enumeration was different from his/her province of residence 5 years ago.
 13. **Working age population** is persons of 15 years and over.
 14. **Labor force or economically active** are persons of 15 years and over, who in the previous week were working, temporarily absent from work but having jobs, and unemployment.
 15. **Working** is economic activity conducted by a person and intended to earn income by doing work or helping to do work at least one hour continuously during the reference week (including unpaid family worker/s for any economic activity).

16. **Jumlah jam kerja seluruhnya** adalah jumlah jam kerja yang digunakan untuk bekerja (tidak termasuk jam kerja istirahat resmi dan jam kerja yang digunakan untuk hal-hal di luar pekerjaan).
16. **Total working hours** is the total hours spent by an employee to perform all jobs (excluding the time used for other activities which are not classified as work).
17. **Lapangan usaha** adalah bidang kegiatan dari pekerjaan/tempat bekerja di mana seseorang bekerja. Klasifikasi lapangan usaha mengikuti Klasifikasi Baku Lapangan Usaha Indonesia (KBLI) dalam 1 digit.
17. **Industry** is field of a person's activity or establishment. The classification of industries follows the Indonesia Standard Industrial Classification (KBLI) in one digit.
18. **Status pekerjaan** adalah kedudukan seseorang dalam unit usaha/kegiatan dalam melakukan pekerjaan.
18. **Employment status** is the status of a person at his place of work or establishment where he was employed.
19. **Berusaha sendiri tanpa dibantu orang lain** adalah bekerja atau berusaha dengan menanggung risiko secara ekonomis, yaitu dengan tidak kembalinya ongkos produksi yang telah dikeluarkan dalam rangka usahanya tersebut, serta tidak menggunakan pekerja dibayar maupun pekerja tak dibayar, termasuk yang sifat pekerjaannya memerlukan teknologi atau keahlian khusus.
19. **Own-account worker** is a person who works at his own risk without assisted by paid per mount worker or unpaid worker include technical job or skill job.
20. **Berusaha dibantu buruh tidak tetap/buruh tidak dibayar** adalah bekerja atau berusaha atas risiko sendiri, dan menggunakan
20. **Employer assisted by temporary workers/unpaid worker** is a person who works at his own risk and assisted by temporary worker/unpaid worker.

buruh/pekerja tak dibayar dan atau buruh/pekerja tidak tetap.

21. **Berusaha dibantu buruh tetap/buruh dibayar** adalah berusaha atas risiko sendiri dan mempekerjakan paling sedikit satu orang buruh/pekerja tetap yang dibayar.

22. **Buruh/karyawan/pegawai** adalah seseorang yang bekerja pada orang lain atau instansi/kantor/ perusahaan secara tetap dengan menerima upah/gaji baik berupa uang maupun barang. Buruh yang tidak mempunyai majikan tetap, tidak digolongkan sebagai buruh/karyawan, tetapi sebagai pekerja bebas. Seseorang dianggap memiliki majikan tetap jika memiliki 1 (satu) majikan (orang/rumah tangga) yang sama dalam sebulan terakhir, khusus pada sektor bangunan batasannya tiga bulan. Apabila majikannya instansi/lembaga, boleh lebih dari satu.

23. **Pekerja bebas** adalah seseorang yang bekerja pada orang lain/majikan/institusi yang tidak tetap (lebih dari 1 majikan dalam sebulan terakhir) di usaha pertanian baik berupa usaha rumah tangga maupun bukan usaha rumah tangga, ataupun di nonpertanian atas dasar balas jasa dengan menerima upah atau imbalan baik berupa uang maupun barang, dan

21. **Employer assisted by permanent workers/paid workers** is a person who does his business at her/his own risk at least one assisted by paid permanent worker.

22. **Employee** is a person who work permanently for other people or institution/office/ company and gains some money/cash or goods as wage/salary. Labor who have no permanent employer is not categorized as a laborer/ worker/employee but casual worker. A laborers in general is considered to have a permanent employer if he has the same employer during the past month, particularly for building construction sector is 3 months. If the employer is an institution, more than 1 (one) employer is allowed.

23. **Casual employee** is a person who does not work permanently for other people/employer/ institution (more than 1 employer during the last 1 month) in agricultural sector, either home industry or not home industry, or in non-agricultural sector based on remuneration paid with money or goods, and based on daily or contact payment system.

baik dengan sistem pembayaran harian maupun borongan

24. **Pekerja tak dibayar** adalah seseorang yang bekerja membantu usaha untuk memperoleh penghasilan/keuntungan yang dilakukan oleh salah seorang anggota rumah tangga atau bukan anggota rumah tangga tanpa mendapat upah/gaji baik berupa uang maupun barang.

24. ***Unpaid worker** is a person who intended to work without pay either with money or good, in an establishment run by other members of the family, relative or neighbour.*

<https://malangkab.bps.go.id>

ULASAN

Dalam perencanaan dan evaluasi pembangunan sangat dibutuhkan data mengenai kependudukan. Apalagi jika dikaitkan dengan dwifungsi penduduk dalam pembangunan, yaitu sebagai fungsi subjek dan fungsi objek. Fungsi subjek bermakna bahwa penduduk adalah pelaku pembangunan, dan fungsi objek bermakna bahwa penduduk menjadi target dan sasaran pembangunan yang dilakukan. Kedua fungsi tadi harus berjalan seiring dan sejalan secara integral. Menurut hasil proyeksi penduduk Kabupaten Malang tahun 2017 berjumlah 2.576.596 jiwa. Jumlah tersebut terdiri dari laki-laki 1.295.017 (50,26 persen) jiwa dan perempuan 1.281.579 (49,74 persen) jiwa.

Berdasarkan komposisi umurnya maka penduduk Kabupaten Malang termasuk Penduduk Intermediate. Komposisi umur anak (0-14 tahun) sekitar 24,06 persen (dibawah 30 persen) dan umur tua (65+ tahun) sekitar 7,81 persen (dibawah 10 persen). Sedangkan jika dilihat menurut umur median (umur yang membagi penduduk menjadi dua bagian dengan jumlah yang sama) maka penduduk Kabupaten Malang tergolong tua dengan umur median pada kelompok 30-34 tahun. Dengan komposisi umur produktif (15-64 tahun) sekitar 68,12 persen (lihat Tabel 3.1.8), maka sumber daya manusia Kabupaten Malang cukup potensial dalam mendukung pembangunan daerah. Dalam publikasi kali ini BPS Kab Malang kembali

DESCRIPTION

In the development planning and evaluation, data of population are much needed. Moreover if it is related to the dual function of population in the development, as a subject function and object function of development. Subject function means that population is the actor of development, and object function means that population become the target and the goal of the development done. Both functions have to work in a line and parallel each other integrally. According to the result of projections the population of Malang Regency at 2017 was 2,576,596. Those numbers consist of 1,295,017 (50.26 percent) men and 1,281,579 (49.74 percent) women.

Based on the age composition, then the population of Malang Regency belonged to Intermediate Population. Age composition of child (0-14 years old) was about 24.06 percent (under 30 percent) and old-age (65+ years old) was about 7.81 percent (under 10 percent). While if it was looked from the median age sense (age which divides population become two parts with the same number), then the population of Malang Regency was classified to old with median age at 30-34 years old group. While the age of intermediate median at approximately 20-30 years old and young median is under 20 years. With the productive age composition (15-64 years old) at approximately 68.12

bisa menampilkan data penduduk yang diambil dari proyeksi.

Perlu kami informasikan bahwa ada perbedaan jumlah penduduk hasil registrasi dengan data proyeksi penduduk karena memang berbeda cara mendapatkannya. Menurut proyeksi diantara 33 kecamatan di Kabupaten Malang, Kecamatan Singosari memiliki jumlah penduduk terbesar, yaitu sebesar 183.415 jiwa dengan komposisi laki-laki 92.245 jiwa dan perempuan 91.170 jiwa. Kecamatan yang memiliki penduduk terkecil adalah Kecamatan Kasembon dengan jumlah penduduk 31.279 jiwa dengan komposisi laki-laki 15.881 jiwa dan perempuan 15.398 jiwa (lihat Tabel 3.1.4). Sex ratio Kabupaten Malang pada tahun 2017 sekitar 101 persen yang berarti penduduk laki-laki lebih banyak dibanding penduduk perempuan. Pada Tabel 3.1.4 diketahui bahwa sebagian besar kecamatan memiliki sex ratio lebih dari 100,00 persen, kecuali Kecamatan Kalipare, Pagak, Bululawang, Gondanglegi, Kapanjen, Sumperpucung, Kromengan, Ngajum, Wonosari, Pakisaji, Tajinan, Tumpang dan Lawang.

Kepadatan penduduk Kabupaten Malang pada tahun 2017 mencapai 865 jiwa/km². Beberapa kecamatan yang memiliki kepadatan tinggi diatas 2.000 jiwa/km² adalah Kecamatan Kapanjen, Pakisaji dan

percent (see Table 3.1.8), then Malang Regency's human resources was potential enough in supporting regency development.

In this publication, BPS of Malang Regency can again perform population data which is taken from projections. It is needed for us to inform that there is difference between the numbers of population based on registration with the population projection data because the way to get it is different too. Based on the projections, among 33 subdistrict in Malang Regency, Singosari subdistrict has the biggest number of population with 183,415 people consist of 92,245 men and 91,170 women. Subdistrict that has smallest number of population is Kasembon subdistrict with the number of population 31,279 people consists of 15,881 men and 15,398 women (see table 3.1.4). Sex ratio of Malang Regency at 2017 was about 101 percent which means man population was more that woman population. At table 3.1.4 is known that most of subdistrict have sex ratio that more than 100.00 percent, except Kalipare, Pagak, Bululawang, Gondanglegi, Kapanjen, Sumperpucung, Kromengan, Ngajum, Wonosari, Pakisaji, Tajinan, Tumpang dan Lawang Subdistrict.

Population density of Malang Regency at 2017 reached 865 people/km². Some districts that have high density above 2,000 people/km² are Kapanjen, Pakisaji and Pakis Subdistrict. While sub districts which have

Pakis. Sedangkan kecamatan dengan tingkat kepadatan 1.500-1.999 jiwa/km² adalah Kecamatan Turen, Sumberpucung, Lawang, Singosari dan Dau. Selebihnya memiliki kepadatan dibawah 1.500 jiwa/km².

Salah satu masalah pemerintah, baik pusat maupun daerah adalah ketersediaan lapangan kerja bagi penduduknya. Ketersediaan lapangan kerja kerap tidak mencukupi kebutuhan. Berdasarkan data yang ada, pemberangkatan Tenaga Kerja Indonesia (TKI) ke luar negeri pada tahun 2017 mencapai 2.973 jiwa meningkat sekitar 19,11 persen dibanding tahun 2016. Negara tujuan yang paling banyak diminati adalah Hongkong yaitu sekitar 1.908 jiwa (64,18 persen), Taiwan yaitu sekitar 810 jiwa (27,25 persen), sedangkan sisanya sekitar 8,57 persen adalah TKI tujuan Singapura, Malaysia dan Brunei Darussalam. Jika dicermati pada Tabel 3.2.6 maka asal TKI Kabupaten Malang Sebagian besar dari wilayah Malang Selatan. Kasus TKI yang banyak terjadi pada tahun 2017 adalah meninggal yaitu sebanyak 9 kasus. (Tabel 3.2.7). Sementara penempatan tenaga kerja yang terdaftar pada Kantor Dinas Tenaga Kerja Menurut Program Kerja pada tahun 2017 sebanyak 3.015 jiwa yang terdiri atas penempatan Antar Kerja Antar Daerah (AKAD) 42 jiwa, dan Antar Kerja Antar Negara 2.973 jiwa. Untuk lebih jelasnya dapat dilihat pada kelompok Tabel 3.2.8.

population density of 1,500-1,999 people/km² is Turen, Sumberpucung, Lawang, Singosari and Dau Subdistrict. Others have the density under 1,500 people/km².

One of the government problems, either central or decentralistic is the availability of job field for the population. The availability of job field often cannot fulfill the needs of population. Based on the data, the departing of Indonesian Labor (TKI) to the foreign country at 2017 reached 2,973 people and increased about 19.11 percent compared than 2016 departing. The destination that was interested most was Hongkong which was about 1,908 people (64.18 percent) departing, Taiwan which was about 810 people (27.25 percent) departing and others which was about 8.57 percent departing. If we look at Table 3.2.6 then the domain of Indonesian Labor of Malang Regency came most from South Malang area. Indonesian Labor cases that others at 2017 were 9 cases of dead (Table 3.2.7). While the placement of workers registered at the Labor and Transmigration Service to the work program in 2017 as 3,105 consisting of, 42 people for AKAD positioning and 2,973 people for AKAN. For more information, see Table 3.2.8.

Gambar 3.1 Piramida Penduduk Kabupaten Malang, 2017
Picture **Population Pyramid of Malang Regency, 2017**

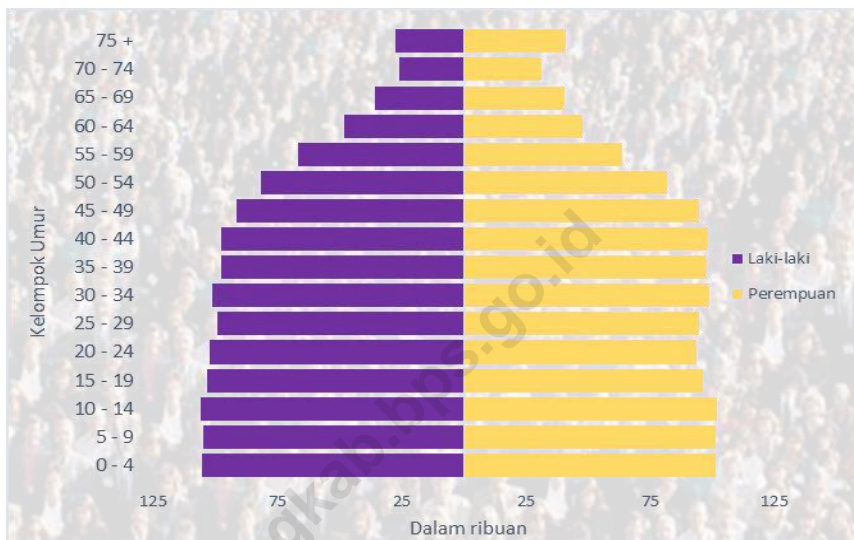

Gambar 3.2 Persentase Penduduk Usia 10 Tahun ke Atas Menurut Status Perkawinan di Kabupaten Malang, 2017
Picture **Percentage of Population Aged 10 Years and Over by Marital Status in Malang Regency, 2017**

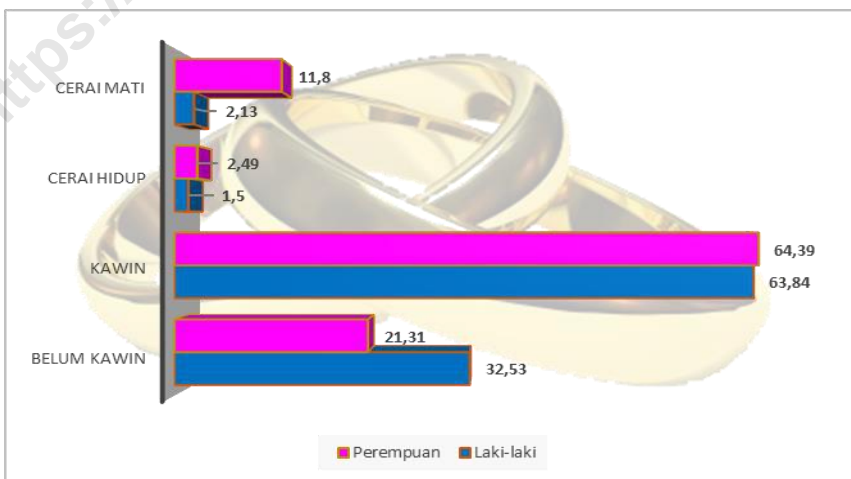

POPULATION AND EMPLOYMENT

3.1. KEPENDUDUKAN / POPULATION

Tabel : 3.1.1
Table

Banyaknya Rumahtangga, Penduduk, Rasio Jenis Kelamin dan Rata-rata Anggota Rumahtangga Hasil Sensus Penduduk 2010 di Kabupaten Malang
Number of Household, Population, Sex Ratio, Average Household Size from Census 2010 in Malang Regency

Kecamatan <i>District</i>	Rumah Tangga <i>Household</i>	Penduduk <i>Population by Sex</i>		Rasio Jenis Kelamin <i>Sex Ratio</i>	Rata-rata Anggota Ruta <i>Average Household Size</i>
		Laki-laki <i>Male</i>	Perempuan <i>Female</i>		
(1)	(2)	(3)	(4)	(5)	(6)
010. Donomulyo	18 502	31 213	30 627	101,91	3,3
020. Kalipare	18 008	30 396	30 438	99,86	3,4
030. Pagak	13 041	22 391	23 038	97,19	3,5
040. Bantur	19 773	34 162	33 907	100,75	3,4
050. Gedangan	14 739	26 666	25 354	105,17	3,5
060. Sumbermanjing	25 784	45 840	43 967	104,26	3,5
070. Dampit	32 481	59 321	58 952	100,63	3,6
080. Tirtoyudo	17 171	30 255	29 639	102,08	3,5
090. Ampelgading	15 471	26 682	26 009	102,59	3,4
100. Poncokusumo	25 022	46 404	45 429	102,15	3,7
110. Wajak	21 756	40 194	39 420	101,96	3,7
120. Turen	30 530	56 269	55 439	101,50	3,7
130. Bululawang	17 370	34 251	34 396	99,58	4,0
140. Gondanglegi	20 790	40 592	40 903	99,24	3,9
150. Pagelaran	17 795	32 910	32 581	101,01	3,7
160. Kepanjen	26 862	50 932	51 689	98,54	3,8
170. Sumberpucung	14 332	25 362	25 935	97,79	3,6
180. Kromengan	10 829	18 727	19 278	97,14	3,5
190. Ngajum	13 058	23 834	24 323	97,99	3,7
200. Wonosari	11 605	19 994	20 789	96,18	3,5
210. Wagir	20 083	40 585	39 428	102,93	4,0
220. Pakisaji	20 899	41 015	41 200	99,55	3,9
230. Tajinan	13 720	25 891	25 927	99,86	3,8
240. Tumpang	20 622	37 199	37 215	99,96	3,6
250. Pakis	36 067	68 395	67 362	101,53	3,8
260. Jabung	20 145	36 383	35 184	103,41	3,6
270. Lawang	26 505	51 626	51 776	99,71	3,9
280. Singosari	44 031	83 188	82 169	101,24	3,8
290. Karangploso	20 299	37 745	36 840	102,46	3,7
300. Dau	20 645	34 475	33 016	104,42	3,3
310. Pujon	17 536	33 457	31 811	105,17	3,7
320. Ngantang	15 970	28 126	27 585	101,96	3,5
330. Kasembon	8 539	15 293	14 819	103,20	3,5
Kabupaten Malang	669 980	1 229 773	1 216 445	101,10	3,70

Diolah dari Sensus Penduduk 2010/ *Based on Population of Census 2010*

KEPENDUDUKAN DAN KETENAGAKERJAAN

Tabel : 3.1.2 Penduduk Menurut Kelompok Umur dan Jenis Kelamin Hasil Sensus Penduduk 2010 di Kabupaten Malang
Table Population by Age and Sex from Cencus 2010 in Malang Regency

Kecamatan <i>District</i>	0 - 4		5 - 9		10 -14	
	Laki-laki <i>Male</i>	Perem puan <i>Female</i>	Laki-laki <i>Male</i>	Perem puan <i>Female</i>	Laki-laki <i>Male</i>	Perem puan <i>Female</i>
(1)	(2)	(3)	(4)	(5)	(6)	(7)
010. Donomulyo	2 150	2 031	2 242	2 076	2 465	2 385
020. Kalipare	2 240	2 187	2 446	2 351	2 641	2 379
030. Pagak	1 776	1 711	1 926	1 810	1 985	1 963
040. Bantur	2 618	2 505	2 723	2 674	2 825	2 702
050. Gedangan	1 994	1 896	2 099	2 112	2 222	2 093
060. Sumbermanjing	3 823	3 611	4 019	3 728	3 883	3 609
070. Dampit	4 704	4 585	5 139	5 028	5 050	4 841
080. Tirtoyudo	2 500	2 380	2 686	2 575	2 665	2 624
090. Ampelgading	2 178	2 036	2 303	2 323	2 507	2 212
100. Poncokusumo	3 460	3 471	3 599	3 597	4 210	4 013
110. Wajak	3 265	3 099	3 396	3 255	3 493	3 278
120. Turen	4 599	4 347	4 706	4 541	4 737	4 425
130. Bululawang	2 679	2 591	2 862	2 795	3 406	3 438
140. Gondanglegi	3 455	3 343	3 488	3 548	3 950	3 999
150. Pagelaran	2 774	2 823	2 894	2 758	3 064	2 979
160. Kepanjen	4 448	4 215	4 378	4 219	4 457	4 265
170. Sumberpucung	2 191	1 784	2 182	2 133	2 345	2 225
180. Kromengan	1 444	1 351	1 465	1 449	1 543	1 459
190. Ngajum	2 003	1 957	2 014	1 966	2 054	2 021
200. Wonosari	1 563	1 538	1 726	1 580	1 711	1 686
210. Wagir	3 345	3 152	3 551	3 296	3 344	3 158
220. Pakisaji	3 651	3 423	3 666	3 562	3 558	3 260
230. Tajinan	1 980	1 983	2 151	2 102	2 275	2 082
240. Tumpang	2 764	2 740	2 891	2 869	3 011	2 898
250. Pakis	6 211	5 921	6 384	5 996	5 904	5 533
260. Jabung	2 969	2 812	3 148	2 914	3 131	3 063
270. Lawang	4 125	4 037	4 436	4 264	4 562	4 353
280. Singosari	6 972	6 760	7 265	6 739	7 365	6 935
290. Karangploso	3 278	3 096	3 297	3 114	3 101	3 040
300. Dau	2 568	2 487	2 558	2 421	2 701	2 562
310. Pujon	2 900	2 768	2 978	2 799	3 086	2 926
320. Ngantang	2 248	2 104	2 328	2 202	2 343	2 303
330. Kasembon	1 234	1 186	1 355	1 227	1 447	1 285
Jumlah / Total	100 109	95 930	104 301	100 023	107 041	101 994

POPULATION AND EMPLOYMENT

Tabel Lanjutan/ *Continued Table 3.1.2*

Kecamatan <i>District</i>	15-19		20-24		25-29	
	Laki-laki <i>Male</i>	Perem- puan <i>Female</i>	Laki-laki <i>Male</i>	Perem- puan <i>Female</i>	Laki-laki <i>Male</i>	Perem- puan <i>Female</i>
(1)	(8)	(9)	(10)	(11)	(12)	(13)
010. Donomulyo	2 270	2 025	1 919	1 655	2 219	1 913
020. Kalipare	2 062	1 796	1 795	1 699	2 150	2 070
030. Pagak	1 508	1 526	1 454	1 380	1 735	1 656
040. Bantur	2 417	2 165	2 285	2 022	2 721	2 588
050. Gedangan	1 917	1 655	1 782	1 534	2 240	2 023
060. Sumbermanjing	3 255	2 781	3 101	2 747	3 687	3 426
070. Dampit	4 363	4 008	4 081	3 829	4 750	4 571
080. Tirtoyudo	2 135	1 801	2 027	1 872	2 472	2 253
090. Ampelgading	1 694	1 352	1 675	1 564	1 985	2 015
100. Poncokusumo	4 051	3 471	3 622	3 365	3 951	3 752
110. Wajak	3 096	2 814	2 949	2 821	3 487	3 244
120. Turen	4 383	4 269	3 852	3 700	4 692	4 298
130. Bululawang	3 414	3 392	2 668	2 508	3 007	2 751
140. Gondanglegi	4 009	4 082	3 109	2 577	3 382	3 361
150. Pagelaran	2 625	2 637	2 383	2 029	2 748	2 421
160. Kepanjen	4 276	4 380	3 822	3 849	4 406	4 269
170. Sumberpucung	2 075	1 886	1 428	1 434	1 681	1 806
180. Kromengan	1 372	1 272	1 165	1 208	1 337	1 367
190. Ngajum	1 717	1 632	1 537	1 661	1 901	1 807
200. Wonosari	1 420	1 361	1 205	1 169	1 360	1 508
210. Wagir	3 296	3 043	3 344	3 411	4 025	3 783
220. Pakisaji	3 327	3 254	3 063	3 183	3 564	3 636
230. Tajinan	2 080	1 925	2 025	2 037	2 331	2 267
240. Tumpang	2 994	2 846	3 070	3 050	3 304	3 234
250. Pakis	5 212	5 104	5 444	5 357	6 310	6 291
260. Jabung	2 973	2 871	3 119	2 876	3 442	3 176
270. Lawang	4 228	4 077	4 062	3 946	4 585	4 455
280. Singosari	7 018	7 083	6 693	6 542	7 681	7 498
290. Karangploso	3 022	2 918	3 417	3 011	3 298	3 224
300. Dau	2 978	2 840	4 517	3 747	3 142	2 999
310. Pujon	2 956	2 753	2 697	2 503	2 930	2 825
320. Ngantang	2 210	1 928	1 976	1 899	2 207	2 092
330. Kasembon	1 268	1 075	1 098	1 059	1 254	1 222
Jumlah / <i>Total</i>	97 621	92 022	92 384	87 244	103 984	99 801

Diolah dari Sensus Penduduk 2010
Based on Population of Census 2010

KEPENDUDUKAN DAN KETENAGAKERJAAN

Tabel Lanjutan/ Continued Table 3.1.2

Kecamatan <i>District</i>	30-34		35-39		40-44	
	Laki-laki <i>Male</i>	Perem puan <i>Female</i>	Laki-laki <i>Male</i>	Perem puan <i>Female</i>	Laki-laki <i>Male</i>	Perem puan <i>Female</i>
(1)	(14)	(15)	(16)	(17)	(18)	(19)
010. Donomulyo	1 985	1 883	2 352	2 243	2 483	2 492
020. Kalipare	2 150	2 156	2 443	2 409	2 321	2 522
030. Pagak	1 647	1 574	1 689	1 650	1 657	1 779
040. Bantur	2 579	2 409	2 594	2 606	2 638	2 720
050. Gedangan	2 240	1 952	2 052	1 962	1 999	1 943
060. Sumbermanjing	3 633	3 313	3 390	3 300	3 506	3 294
070. Dampit	4 882	4 704	4 656	4 452	4 392	4 454
080. Tirtoyudo	2 449	2 351	2 350	2 211	2 226	2 279
090. Ampelgading	2 207	2 042	2 082	2 109	1 994	1 926
100. Poncokusumo	3 666	3 502	3 522	3 327	3 373	3 510
110. Wajak	3 327	3 143	3 211	3 027	2 842	2 850
120. Turen	4 641	4 252	4 310	4 396	4 256	4 352
130. Bululawang	2 745	2 611	2 549	2 522	2 495	2 512
140. Gondanglegi	3 353	3 146	3 195	3 033	2 882	2 905
150. Pagelaran	2 666	2 412	2 506	2 420	2 476	2 408
160. Kepanjen	3 966	3 925	4 089	4 035	3 920	4 041
170. Sumberpucung	1 778	1 795	1 922	1 955	1 943	2 066
180. Kromengan	1 304	1 371	1 431	1 464	1 498	1 554
190. Ngajum	1 756	1 774	1 789	1 767	1 744	1 791
200. Wonosari	1 375	1 454	1 411	1 478	1 470	1 712
210. Wagir	3 462	3 245	3 106	3 142	3 150	3 018
220. Pakisaji	3 502	3 370	3 209	3 265	3 164	3 276
230. Tajinan	2 208	2 112	1 961	1 920	1 981	1 934
240. Tumpang	3 134	2 960	2 914	2 840	2 760	2 841
250. Pakis	6 167	5 998	5 883	5 864	5 429	5 198
260. Jabung	3 081	2 759	2 748	2 685	2 673	2 652
270. Lawang	4 421	4 289	4 182	4 203	4 061	4 041
280. Singosari	7 257	6 922	6 882	6 863	6 267	6 429
290. Karangploso	3 074	3 082	3 042	3 083	2 995	2 959
300. Dau	2 766	2 693	2 617	2 613	2 454	2 504
310. Pujon	2 631	2 406	2 592	2 616	2 454	2 233
320. Ngantang	1 781	1 883	2 078	2 221	2 406	2 365
330. Kasembon	1 103	1 075	1 113	1 190	1 180	1 222
Jumlah / Total	98 936	94 563	95 870	94 871	93 089	93 782

Diolah dari Sensus Penduduk 2010
Based on Population of Census 2010

POPULATION AND EMPLOYMENT

Tabel Lanjutan/ *Continued Table 3.1.2*

Kecamatan <i>District</i>	45-49		50-54		55-59	
	Laki-laki <i>Male</i>	Perem- puan <i>Female</i>	Laki-laki <i>Male</i>	Perem- puan <i>Female</i>	Laki-laki <i>Male</i>	Perem- puan <i>Female</i>
(1)	(20)	(21)	(22)	(23)	(24)	(25)
010. Donomulyo	2 373	2 550	2 292	2 326	1 949	1 807
020. Kalipare	2 295	2 479	2 010	2 087	1 787	1 556
030. Pagak	1 545	1 778	1 441	1 589	1 300	1 199
040. Bantur	2 548	2 669	2 315	2 181	1 773	1 616
050. Gedangan	1 937	2 048	1 782	1 600	1 319	1 141
060. Sumbermanjing	3 180	3 308	2 987	2 909	2 481	2 073
070. Dampit	4 001	4 218	3 782	3 746	3 095	2 659
080. Tirtoyudo	2 123	2 226	1 933	1 887	1 573	1 328
090. Ampelgading	1 876	1 938	1 656	1 694	1 457	1 282
100. Poncokusumo	3 137	3 081	2 827	2 770	2 219	1 956
110. Wajak	2 748	2 732	2 406	2 349	1 924	1 807
120. Turen	3 949	4 029	3 542	3 190	2 651	2 467
130. Bululawang	2 113	2 264	1 979	1 824	1 575	1 405
140. Gondanglegi	2 592	2 590	2 178	2 110	1 614	1 589
150. Pagelaran	2 199	2 307	1 931	1 862	1 433	1 333
160. Kepanjen	3 464	3 562	2 894	2 837	2 263	2 095
170. Sumberpucung	1 740	2 009	1 625	1 689	1 313	1 287
180. Kromengan	1 396	1 599	1 262	1 211	1 027	1 000
190. Ngajum	1 680	1 791	1 542	1 529	1 152	1 091
200. Wonosari	1 509	1 645	1 395	1 411	1 099	1 014
210. Wagir	2 602	2 780	2 334	2 070	1 696	1 414
220. Pakisaji	2 752	2 784	2 421	2 272	1 733	1 587
230. Tajinan	1 714	1 806	1 542	1 469	1 186	1 047
240. Tumpang	2 608	2 633	2 328	2 256	1 785	1 560
250. Pakis	4 434	4 273	3 514	3 297	2 554	2 323
260. Jabung	2 261	2 364	2 077	1 852	1 472	1 331
270. Lawang	3 255	3 580	3 070	2 990	2 238	2 178
280. Singosari	5 518	5 459	4 513	4 187	3 297	2 905
290. Karangploso	2 492	2 332	1 971	1 792	1 553	1 366
300. Dau	2 100	2 145	1 907	1 704	1 355	1 171
310. Pujon	2 049	1 975	1 799	1 550	1 381	1 177
320. Ngantang	2 172	2 039	1 864	1 708	1 377	1 136
330. Kasembon	1 119	1 038	880	834	734	665
Jumlah / <i>Total</i>	83 481	86 031	73 999	70 782	57 365	51 565

Diolah dari Sensus Penduduk 2010
Based on Population of Census 2010

KEPENDUDUKAN DAN KETENAGAKERJAAN

Tabel Lanjutan/ Continued Table 3.1.2

Kecamatan <i>District</i>	60-64		65-69		70-74	
	Laki-laki <i>Male</i>	Perem- puan <i>Female</i>	Laki-laki <i>Male</i>	Perempu- an <i>Female</i>	Laki-laki <i>Male</i>	Perempu- an <i>Female</i>
(1)			(26)	(27)	(28)	(29)
010. Donomulyo	1388	1426	1 220	1 304	845	1 079
020. Kalipare	1226	1395	1 131	1 213	756	943
030. Pagak	817	935	744	840	547	699
040. Bantur	1312	1474	1 004	1 184	874	1 121
050. Gedangan	935	972	783	835	609	714
060. Sumbermanjing	1478	1637	1 236	1 403	985	1 223
070. Dampit	1902	2111	1 666	1 913	1 238	1 643
080. Tirtoyudo	878	994	780	969	572	777
090. Ampelgading	912	922	780	866	552	685
100. Poncokusumo	1562	1651	1 342	1 481	906	1 201
110. Wajak	1232	1404	1 134	1 228	788	1 032
120. Turen	1836	2018	1 687	1 743	1 065	1 414
130. Bululawang	900	1037	757	979	555	795
140. Gondanglegi	1151	1445	887	1 143	588	920
150. Pagelaran	1070	1212	824	1 027	618	867
160. Kepanjen	1478	1699	1 261	1 585	826	1 180
170. Sumberpucung	964	1103	878	1 007	611	810
180. Kromengan	720	830	675	762	492	584
190. Ngajum	907	996	852	974	559	700
200. Wonosari	800	911	746	880	523	676
210. Wagir	1066	1131	922	1 037	621	794
220. Pakisaji	1093	1227	984	1 095	614	900
230. Tajinan	817	970	682	825	487	708
240. Tumpang	1180	1297	1 029	1 142	701	941
250. Pakis	1701	1839	1 395	1 661	922	1 289
260. Jabung	1124	1156	862	971	661	829
270. Lawang	1509	1582	1 184	1 309	759	1 053
280. Singosari	2092	2356	1 819	1 957	1 245	1 561
290. Karangploso	1081	1131	913	962	565	762
300. Dau	873	910	729	824	532	632
310. Pujon	1005	947	735	842	565	613
320. Ngantang	858	927	797	908	615	796
330. Kasembon	433	443	426	481	309	361
Jumlah / Total	38 300	42 088	32 864	37 350	23 105	30 302

Diolah dari Sensus Penduduk 2010
Based on Population of Census 2010

POPULATION AND EMPLOYMENT

Tabel Lanjutan/ Continued Table 3.1.2

Kecamatan <i>District</i>	75+		TT		Jumlah	
	Laki-laki <i>Male</i>	Perempuan <i>Female</i>	Laki-laki <i>Male</i>	Perempuan <i>Female</i>	Laki-laki <i>Male</i>	Perempuan <i>Female</i>
(1)			(26)	(27)	(28)	(29)
010. Donomulyo	1046	1421	15	11	31 213	30 627
020. Kalipare	926	1184	17	12	30 396	30 438
030. Pagak	598	931	22	18	22 391	23 038
040. Bantur	932	1266	4	5	34 162	33 907
050. Gedangan	732	838	24	36	26 666	25 354
060. Sumbermanjing	1192	1598	4	7	45 840	43 967
070. Dampit	1566	2149	54	41	59 321	58 952
080. Tirtoyudo	862	1091	24	21	30 255	29 639
090. Ampelgading	783	1011	41	32	26 682	26 009
100. Poncokusumo	955	1277	2	4	46 404	45 429
110. Wajak	848	1286	48	51	40 194	39 420
120. Turen	1187	1834	176	164	56 269	55 439
130. Bululawang	511	928	36	44	34 251	34 396
140. Gondanglegi	683	1053	76	59	40 592	40 903
150. Pagelaran	690	1075	9	11	32 910	32 581
160. Kepanjen	951	1516	33	17	50 932	51 689
170. Sumberpucung	685	942	1	4	25 362	25 935
180. Kromengan	564	767	32	30	18 727	19 278
190. Ngajum	606	848	21	18	23 834	24 323
200. Wonosari	678	763	3	3	19 994	20 789
210. Wagir	642	890	79	64	40 585	39 428
220. Pakisaji	706	1100	8	6	41 015	41 200
230. Tajinan	446	715	25	25	25 891	25 927
240. Tumpang	665	1050	61	58	37 199	37 215
250. Pakis	867	1352	64	66	68 395	67 362
260. Jabung	594	823	48	50	36 383	35 184
270. Lawang	804	1267	145	152	51 626	51 776
280. Singosari	1152	1828	152	145	83 188	82 169
290. Karangploso	573	880	73	88	37 745	36 840
300. Dau	592	667	86	97	34 475	33 016
310. Pujon	697	875	2	3	33 457	31 811
320. Ngantang	852	1055	14	19	28 126	27 585
330. Kasembon	326	450	14	6	15 293	14 819
Jumlah / Total	25 911	36 730	1 413	1 367	1 229 773	1 216 445

Diolah dari Sensus Penduduk 2010
Based on Population of Census 2010

KEPENDUDUKAN DAN KETENAGAKERJAAN

Tabel 3.1.3 Luas Wilayah, Penduduk dan Kepadatan Penduduk Menurut Kecamatan di Kabupaten Malang, 2017
Table Total Area, Population and Population Density by Subdistrict in Malang Regency, 2017

Kecamatan Subdistrict	Luas Wilayah Total Area		Penduduk Population		Kepadatan Penduduk (orang/km ²) Population Density (per sq km)
	km ²	%	Jumlah Total	%	
(1)	(2)	(3)	(4)	(5)	(6)
010. Donomulyo	192,60	6,47	62 627	2,43	325,17
020. Kalipare	105,39	3,54	60 180	2,34	571,02
030. Pagak	90,08	3,03	45 740	1,78	507,77
040. Bantur	159,15	5,35	68 891	2,67	432,87
050. Gedangan	130,55	4,39	53 132	2,06	406,99
060. Sumbermanjing	239,49	8,04	90 275	3,50	346,95
070. Dampit	135,31	4,55	118 921	4,62	878,88
080. Tirtoyudo	141,96	4,77	60 876	2,36	428,86
090. Ampelgading	79,60	2,67	52 426	2,03	658,62
100. Poncokusumo	102,99	3,46	92 797	3,60	901,03
110. Wajak	94,56	3,18	81 047	3,15	857,10
120. Turen	63,90	2,15	114 698	4,45	1 794,97
130. Bululawang	49,36	1,66	71 924	2,79	1 457,13
140. Gondanglegi	79,74	2,68	85 546	3,32	1 072,81
150. Pagelaran	45,83	1,54	67 631	2,62	1 475,70
160. Kepanjen	46,25	1,55	107 955	4,19	2 334,16
170. Sumberpucung	35,90	1,21	54 418	2,11	1 515,82
180. Kromengan	38,63	1,30	38 187	1,48	988,53
190. Ngajum	60,12	2,02	49 309	1,91	820,18
200. Wonosari	48,53	1,63	41 361	1,60	852,28
210. Wagir	75,43	2,53	89 450	3,47	1 185,87
220. Pakisaji	38,41	1,29	90 140	3,50	2 346,79
230. Tajinan	40,11	1,35	54 346	2,11	1 354,92
240. Tumpang	72,09	2,42	75 605	2,93	1 048,76
250. Pakis	53,62	1,80	160 763	6,24	2 998,19
260. Jabung	135,89	4,56	74 529	2,89	548,45
270. Lawang	68,23	2,29	111 844	4,34	1 639,22
280. Singosari	118,51	3,98	183 415	7,12	1 547,68
290. Karangploso	58,74	1,97	84 822	3,29	1 444,02
300. Dau	41,96	1,41	77 860	3,02	1 855,58
310. Pujon	130,75	4,39	68 184	2,65	521,48
320. Ngantang	147,70	4,96	56 418	2,19	381,98
330. Kasembon	55,67	1,87	31 279	1,21	561,86
Kabupaten Malang	2 977,05	100,00	2 576 596	100,00	865.49

Diolah dari Proyeksi Penduduk Kabupaten Malang 2010-2020
Based on Malang Regency Population Projection 2010-2020

POPULATION AND EMPLOYMENT

Tabel : 3.1.4 Penduduk Menurut Kecamatan, Jenis Kelamin dan Rasio Jenis Kelamin di Kabupaten Malang, 2017
Table Population by Subdistrict, Sex and Sex Ratio in Malang Regency, 2017

Kecamatan Subdistrict	Laki-laki Male	Perempuan Female	Jumlah Total	Rasio Jenis Kelamin Sex Ratio
(1)	(2)	(3)	(4)	(5)
010. Donomulyo	31 601	31 026	62 627	101,85
020. Kalipare	30 060	30 120	60 180	99,80
030. Pagak	22 537	23 203	45 740	97,13
040. Bantur	34 564	34 327	68 891	100,69
050. Gedangan	27 228	25 904	53 132	105,11
060. Sumbermanjing	46 065	44 210	90 275	104,20
070. Dampit	59 628	59 293	118 921	100,56
080. Tirtoyudo	30 742	30 134	60 876	102,02
090. Ampelgading	26 540	25 886	52 426	102,53
100. Poncokusumo	46 877	45 920	92 797	102,08
110. Wajak	40 905	40 142	81 047	101,90
120. Turen	57 758	56 940	114 698	101,44
130. Bululawang	35 875	36 049	71 924	99,52
140. Gondanglegi	42 597	42 949	85 546	99,18
150. Pagelaran	33 975	33 656	67 631	100,95
160. Kepanjen	53 563	54 392	107 955	98,48
170. Sumberpucung	26 897	27 521	54 418	97,73
180. Kromengan	18 811	19 376	38 187	97,08
190. Ngajum	24 397	24 912	49 309	97,93
200. Wonosari	20 271	21 090	41 361	96,12
210. Wagir	45 358	44 092	89 450	102,87
220. Pakisaji	44 955	45 185	90 140	99,49
230. Tajinan	27 146	27 200	54 346	99,80
240. Tumpang	37 783	37 822	75 605	99,90
250. Pakis	80 969	79 794	160 763	101,47
260. Jabung	37 878	36 651	74 529	103,35
270. Lawang	55 824	56 020	111 844	99,65
280. Singosari	92 245	91 170	183 415	101,18
290. Karangploso	42 913	41 909	84 822	102,40
300. Dau	39 759	38 101	77 860	104,35
310. Pujon	34 941	33 243	68 184	105,11
320. Ngantang	28 474	27 944	56 418	101,90
330. Kasembon	15 881	15 398	31 279	103,14
Kabupaten Malang	1 295 017	1 281 579	2 576 596	101,05

Diolah dari Proyeksi Penduduk Kabupaten Malang 2010-2020
Based on Malang Regency Population Projection 2010-2020

KEPENDUDUKAN DAN KETENAGAKERJAAN

Tabel : 3.1.5 Jumlah Penduduk dan Laju Pertumbuhan Penduduk Menurut Kecamatan di Kabupaten Malang 1990, 2000, 2010
Table Population and Population Growth Rate by Subdistrict in Malang Regency 1990, 2000, 2010

Kecamatan Subdistrict	Jumlah Penduduk Population			Laju Pertumbuhan Penduduk per Tahun (%) Annual Population Growth Rate	
	1990	2000	2010	1990-2000	2000-2010
(1)	(2)	(3)	(4)	(5)	(6)
010. Donomulyo	66 738	65 027	61 840	(0,26)	(0,50)
020. Kalipare	61 193	60 365	60 834	(0,14)	0,08
030. Pagak	45 742	43 978	45 429	(0,39)	0,32
040. Bantur	66 392	65 417	68 069	(0,15)	0,40
050. Gedangan	48 937	49 353	52 020	0,08	0,53
060. Sumbermanjing	84 133	87 137	89 807	0,35	0,30
070. Dampit	110 128	114 713	118 273	0,41	0,31
080. Tirtoyudo	55 706	57 216	59 894	0,27	0,46
090. Ampelgading	51 725	51 864	52 691	0,03	0,16
100. Poncokusumo	81 403	88 448	91 833	0,83	0,38
110. Wajak	69 628	75 887	79 614	0,86	0,48
120. Turen	99 330	105 200	111 708	0,58	0,60
130. Bululawang	58 384	62 830	68 647	0,74	0,89
140. Gondanglegi	127 970	74 392	81 495	(5,28)	0,91
150. Pagelaran	*	61 178	65 491	-	0,68
160. Kepanjen	84 057	93 391	102 621	1,06	0,94
170. Sumberpucung	87 257	51 676	51 297	(5,10)	(0,07)
180. Kromengan	*	36 898	38 005	-	0,30
190. Ngajum	86 636	45 530	48 157	(6,23)	0,56
200. Wonosari	*	41 576	40 783	-	(0,19)
210. Wagir	58 135	66 794	80 013	1,40	1,81
220. Pakisaji	62 283	70 561	82 215	1,26	1,53
230. Tajinan	42 995	47 361	51 818	0,97	0,90
240. Tumpang	65 566	71 126	74 414	0,82	0,45
250. Pakis	84 989	104 364	135 757	2,07	2,63
260. Jabung	59 965	66 067	71 567	0,97	0,80
270. Lawang	81 657	90 468	103 402	1,03	1,34
280. Singosari	119 737	139 594	165 357	1,55	1,69
290. Karangploso	65 738	60 759	74 585	(0,78)	2,05
300. Dau	44 430	53 867	67 491	1,94	2,25
310. Pujon	52 625	59 984	65 268	1,32	0,84
320. Ngantang	48 778	53 496	55 711	0,93	0,41
330. Kasembon	26 600	27 898	30 112	0,48	0,76
Kabupaten Malang	2 098 857	2 244 415	2 446 218	0,67	0,86

Diolah dari Sensus Penduduk 1990 - 2010 / *Based on Population of Census 1990 - 2010*

Catatan/Notes: *) masih tergabung kecamatan induk/ *Still incorporated the parent subdistrict*

POPULATION AND EMPLOYMENT

Tabel
Table : 3.1.6

Penduduk, Rumah Tangga dan Rata-rata Banyaknya Anggota Rumah Tangga di Kabupaten Malang Tahun 1980, 1990, 2000, 2010
Populations, Households and Average Household Size in Malang Regency 1980, 1990, 2000, 2010

TAHUN <i>Year</i>	Penduduk <i>Population</i>	Rumah Tangga <i>Households</i>	Rata-rata Banyaknya Anggota Rumah Tangga <i>Average</i> <i>Household Size</i>
(1)	(2)	(3)	(4)
1980*	1 993 630	427 868	4,66
1990*	2 233 130	623 272	4,27
2000*	2 244 415	589 067	3,81
2010	2 446 218	669 980	3,65

Diolah dari Sensus Penduduk 1980 - 2010
Based on Population of Census 1980 – 2010

Catatan/Notes : *) Data tahun 1980, 1990, dan 2000 masih termasuk kota Batu/ *The data of 1980, 1990, and 2000 are still including Batu City*

Tabel : 3.1.7 **Penduduk Menurut Kelompok Umur dan Jenis Kelamin di Kabupaten Malang, 2017**
Table : **Population by Sex and Age Group in Malang Regency, 2017**

Kelompok umur <i>Age Group</i>	Laki-laki <i>Male</i>	Perempuan <i>Female</i>	Jumlah <i>Total</i>
(1)	(2)	(3)	(4)
0 - 4	105 095	101 178	206 273
5 - 9	104 830	101 118	205 948
10 - 14	106 010	101 758	207 768
15 - 19	103 356	96 109	199 465
20 - 24	102 437	93 594	196 031
25 - 29	99 106	94 628	193 734
30 - 34	101 247	98 311	199 558
35 - 39	97 842	97 626	195 468
40 - 44	97 798	98 190	195 988
45 - 49	91 535	94 499	186 034
50 - 54	81 517	81 370	162 887
55 - 59	66 783	63 541	130 324
60 - 64	48 114	47 661	95 775
65 - 69	35 843	40 300	76 143
70 - 75	25 887	31 047	56 934
75 +	27 617	40 649	68 266
Jumlah / Total	1 295 017	1 281 579	2 576 596

Diolah dari Proyeksi Penduduk Kabupaten Malang 2010 - 2020
Based on Malang Regency Population Projection 2010 - 2020

POPULATION AND EMPLOYMENT

Tabel : 3.1.8 **Jumlah Penduduk Menurut Kecamatan dan Kelompok Umur di Kabupaten Malang Tahun, 2017**
Table of *Population by Subdistrict and Age Group in Malang Regency, 2017*

Kecamatan Subdistrict	0 – 4	5 – 9	10 - 14	15 - 19	20 - 24	25 - 29
(1)	(2)	(3)	(4)	(5)	(6)	(7)
010. Donomulyo	4 179	4 138	4 589	4 288	3 691	3 726
020. Kalipare	4 335	4 502	4 657	3 778	3 537	3 733
030. Pagak	3 487	3 577	3 735	3 030	2 926	3 060
040. Bantur	5 144	5 196	5 251	4 596	4 469	4 809
050. Gedangan	3 955	4 107	4 152	3 631	3 486	3 907
060. Sumbermanjing	7 424	7 417	7 085	6 021	6 036	6 411
070. Dampit	9 291	9 756	9 371	8 371	8 181	8 412
080. Tirtoyudo	4 939	5 106	5 067	3 978	4 077	4 315
090. Ampelgading	4 171	4 394	4 424	3 017	3 315	3 574
100. Poncokusumo	6 972	6 938	7 822	7 555	7 264	6 989
110. Wajak	6 457	6 474	6 503	5 991	6 046	6 160
120. Turen	9 163	9 088	8 889	8 859	7 998	8 309
130. Bululawang	5 514	5 677	6 783	7 117	5 600	5 436
140. Gondanglegi	7 145	7 083	7 900	8 485	6 162	6 383
150. Pagelaran	5 759	5 575	5 887	5 410	4 691	4 798
160. Kepanjen	9 094	8 645	8 668	9 074	8 322	8 213
170. Sumberpucung	4 181	4 354	4 551	4 164	3 113	3 309
180. Kromengan	2 787	2 785	2 828	2 629	2 450	2 427
190. Ngajum	4 028	3 884	3 921	3 402	3 364	3 405
200. Wonosari	3 115	3 183	3 230	2 790	2 463	2 599
210. Wagir	7 283	7 344	6 891	7 087	7 814	7 882
220. Pakisaji	7 742	7 586	7 064	7 196	7 066	7 111
230. Tajinan	4 145	4 265	4 315	4 185	4 391	4 336
240. Tumpang	5 571	5 592	5 670	5 900	6 404	5 975
250. Pakis	14 399	14 083	12 866	12 232	13 242	13 491
260. Jabung	6 022	6 050	6 097	6 077	6 444	6 213
270. Lawang	8 820	9 016	9 115	8 965	8 949	8 816
280. Singosari	15 255	14 902	15 037	15 637	15 186	15 219
290. Karangploso	7 249	6 994	6 612	6 755	7 552	6 695
300. Dau	5 838	5 518	5 743	6 702	9 844	6 383
310. Pujon	5 918	5 781	5 938	5 955	5 610	5 419
320. Ngantang	4 382	4 373	4 429	4 165	4 030	3 905
330. Kasembon	2 509	2 565	2 678	2 423	2 308	2 314
Kabupaten Malang	206 273	205 948	207 768	199 465	196 031	193 734

Diolah dari Proyeksi Penduduk Kabupaten Malang 2010 - 2020
Based on Malang Regency Population Projection 2010 - 2020

Tabel Lanjutan/ *Continued Table 3.1.8*

Kecamatan <i>Subdistrict</i>	30 - 34	35 - 39	40 - 44	45 - 49	50 - 54	55 - 59
(1)	(8)	(9)	(10)	(11)	(12)	(13)
010. Donomulyo	3 791	4 473	4 961	5 151	4 0961	4 298
020. Kalipare	4 134	4 629	4 734	4 895	4 313	3 749
030. Pagak	3 150	3 249	3 425	3 475	3 254	2 858
040. Bantur	4 903	5 086	5 368	5 485	4 853	3 896
050. Gedangan	4 176	3 971	3 995	4 236	3 694	2 859
060. Sumbermanjing	6 793	6 508	6 777	6 787	6 332	5 211
070. Dampit	9 391	8 872	8 832	8 612	8 094	6 591
080. Tirtoyudo	4 756	4 496	4 551	4 606	4 154	3 360
090. Ampelgading	4 119	4 039	3 875	3 952	3 561	3 104
100. Poncokusumo	7 062	6 713	6 910	6 550	6 055	4 811
110. Wajak	6 427	6 169	5 766	5 823	5 188	4 337
120. Turen	8 923	8 680	8 813	8 553	7 425	6 000
130. Bululawang	5 493	5 174	5 230	4 803	4 282	3 581
140. Gondanglegi	6 676	6 375	6 069	5 705	4 846	3 852
150. Pagelaran	5 117	4 938	5 015	4 856	4 197	3 262
160. Kepanjen	8 107	8 301	8 336	7 719	6 465	5 239
170. Sumberpucung	3 681	3 974	4 209	4 132	3 749	3 134
180. Kromengan	2 610	2 808	3 036	3 125	2 653	2 313
190. Ngajum	3 518	3 527	3 593	3 697	3 357	2 616
200. Wonosari	2 782	2 826	3 188	3 316	3 029	2 430
210. Wagir	7 355	6 815	6 883	6 306	5 307	3 986
220. Pakisaji	7 369	6 905	7 037	6 346	5 524	4 162
230. Tajinan	4 426	3 953	4 088	3 855	3 384	2 679
240. Tumpang	6 044	5 671	5 663	5 563	5 001	3 877
250. Pakis	14 133	13 575	12 586	10 819	8 688	6 626
260. Jabung	5 952	5 516	5 535	5 038	4 410	3 344
270. Lawang	9 239	8 842	8 786	7 770	7 068	5 487
280. Singosari	15 430	14 876	14 077	12 790	10 413	7 904
290. Karangploso	6 853	6 790	6 774	5 760	4 610	3 807
300. Dau	6 178	5 884	5 714	5 130	4 485	3 336
310. Pujon	5 150	5 296	4 884	4 399	3 759	3 058
320. Ngantang	3 612	4 216	4 796	4 439	3 866	2 898
330. Kasembon	2 208	2 321	2 482	2 341	1 910	1 659
Kabupaten Malang	199 558	195 468	195 988	186 034	162 887	130 324

Diolah dari Proyeksi Penduduk Kabupaten Malang 2010 - 2020
Based on Malang Regency Population Projection 2010 - 2020

POPULATION AND EMPLOYMENT

Tabel Lanjutan/ *Continued Table 3.1.8*

Kecamatan <i>Subdistrict</i>	60 - 64	65 - 69	70 - 75	75 +	Jumlah <i>Total</i>
(1)	(14)	(15)	(16)	(17)	(18)
010. Donomulyo	3 209	2 621	1 966	2 585	62 627
020. Kalipare	2 929	2 384	1 704	2 167	60 180
030. Pagak	1 996	1 643	1 272	1 603	45 740
040. Bantur	3 192	2 283	2 049	2 311	68 891
050. Gedangan	2 209	1 708	1 374	1 672	53 132
060. Sumbermanjing	3 551	2 739	2 256	2 927	90 275
070. Dampit	4 579	3 725	2 945	3 898	118 921
080. Tirtoyudo	2 164	1 839	1 396	2 072	6 876
090. Ampelgading	2 075	1 691	1 254	1 861	52 426
100. Poncokusumo	3 687	2 951	2 168	2 350	92 797
110. Wajak	3 050	2 494	1 893	2 269	81 047
120. Turen	4 510	3 649	2 603	3 236	114 698
130. Bululawang	2 320	1 887	1 445	1 582	71 924
140. Gondanglegi	3 111	2 216	1 617	1 921	85 546
150. Pagelaran	2 680	1 980	1 564	1 902	67 631
160. Kepanjen	3 803	3 105	2 151	2 713	107 955
170. Sumberpucung	2 481	2 061	1 529	1 796	54 418
180. Kromengan	1 761	1 489	1 096	1 390	38 187
190. Ngajum	2 208	1 929	1 309	1 551	49 309
200. Wonosari	1 961	1 698	1 231	1 520	41 361
210. Wagir	2 801	2 281	1 620	1 795	89 450
220. Pakisaji	2 900	2 365	1 695	2 072	90 140
230. Tajinan	2 132	1 637	1 278	1 227	54 346
240. Tumpang	2 866	2 286	1 699	1 823	75 605
250. Pakis	4 800	3 770	2 691	2 762	160 763
260. Jabung	2 717	1 983	1 588	1 543	74 529
270. Lawang	3 813	2 807	2 004	2 347	111 844
280. Singosari	5 641	4 369	3 196	3 483	183 415
290. Karangploso	2 870	2 220	1 547	1 734	84 822
300. Dau	2 346	1 862	1 373	1 524	77 860
310. Pujon	2 325	1 711	1 258	1 723	68 184
320. Ngantang	2 053	1 784	1 454	2 016	56 418
330. Kasembon	1 035	976	709	841	31 279
Kabupaten Malang	95 775	76 143	56 934	68 266	2 576 596

Diolah dari Proyeksi Penduduk Kabupaten Malang 2010 - 2020
Based on Malang Regency Population Projection 2010 - 2020

Tabel
Table

: 3.1.9

Persentase Perempuan Pernah Kawin Usia 15-49 Tahun yang Melahirkan Anak Lahir Hidup Kurang dari 2 Tahun yang lalu Berdasarkan Penolong Proses Kelahiran Terakhir di Kabupaten Malang, 2016 - 2017
Percentage of Married Women Aged 15-49 Years Who Gave Birth to a Child Born Alive less than Two Years Ago by The Last Birth Attendant in Malang Regency, 2016 - 2017

Penolong Kelahiran Terakhir/ The Last Birth Attendant	2016	2017
(1)	(2)	(3)
1. Dokter Kandungan/ <i>Obstetricians</i>	30,32	40,14
2. Dokter Umum/ <i>General Practitioner</i>	0,68	0,72
3. Bidan/ <i>Midwife</i>	66,52	57,45
4. Perawat/ <i>Nurse</i>	-	0,97
3. Tenaga medis lain/ <i>Other Medical Personnel</i>	-	-
4. Dukun/ <i>Healer</i>	2,48	-
5. Lainnya/ <i>Others</i>	-	0,73
Jumlah / Total	100,00	100,00

Diolah dari Survei Sosial Ekonomi Nasional (SUSENAS) 2016 - 2017
Based on 2016 - 2017 National Socio-Economic Survey

Tabel : 3.1.10
Table : **Persentase Wanita Usia 10 Tahun ke Atas yang Pernah Kawin Menurut Umur Saat Perkawinan Pertama di Kabupaten Malang, 2015-2017**
Percentage of Women Aged 10 Years and Over Who Have Ever Married by First Marriage Age in Malang Regency, 2015-2017

Umur Saat Perkawinan Pertama <i>Age at First Marriage</i>	Persentase <i>Percentage</i>		
	2015	2016	2017
(1)	(2)	(3)	(4)
< 17 tahun	9,46	21,23	20,88
17 – 18 tahun <i>17 – 18 years</i>	24,75	21,30	22,23
19 – 24 tahun <i>19 – 24 years</i>	59,44	44,49	45,57
25 tahun ke atas <i>25 years and over</i>	6,35	12,98	11,32
Jumlah/ Total	100,00	100,00	100,00
Rata-rata Umur Perkawinan Pertama (Tahun) <i>Average of Age First Marriage (Year)</i>	21,24	21,86	19,72

Diolah dari Survei Sosial Ekonomi Nasional (SUSENAS) 2015 - 2017
Based on 2015 - 2017 National Socio-Economic Survey

Tabel : 3.1.11 **Persentase Penduduk Usia 10 Tahun ke Atas Menurut Status Perkawinan dan Jenis Kelamin di Kabupaten Malang, 2017**
Table : **Percentage of Population Age 10 Years and Over by Marital Status and Sex in Malang Regency, 2017**

Status Perkawinan <i>Marital Status</i>	Laki-laki <i>Male</i>	Perempuan <i>Female</i>	Laki-laki + Perempuan <i>Male + Female</i>
(1)	(2)	(3)	(4)
Belum Kawin <i>Single</i>	32,53	21,31	26,94
Kawin <i>Married</i>	63,84	64,39	64,11
Cerai Hidup <i>Divorced</i>	1,50	2,49	2,00
Cerai Mati <i>Divorced Died</i>	2,13	11,80	6,95
Jumlah/ Total	100,00	100,00	100,00

Diolah dari Survei Sosial Ekonomi Nasional (SUSENAS) 2017
Based on 2017 National Socio-Economic Survey

Tabel : 3.1.12 **Persentase Wanita Usia 15-49 Tahun yang Pernah Kawin Menurut Jumlah Anak yang Dilahirkan Hidup di Kabupaten Malang, 2015 - 2017**
Percentage of Women Aged 15-49 Years Who Ever Married by Total of Live Birth Children in Malang Regency, 2015 - 2017

Jumlah Anak Lahir Hidup <i>Number of Live Birth Children</i>	2015	2016	2017
(1)	(2)		
0	7,25	8,48	7,53
1	32,27	36,99	34,23
2	36,62	35,32	38,60
3	16,09	12,38	14,11
4	4,91	4,44	3,25
5+	2,86	2,39	2,28
Jumlah/ Total	100,00	100,00	100,00

Diolah dari Survei Sosial Ekonomi Nasional (SUSENAS) 2015 - 2017
Based on 2015 - 2017 National Socio-Economic Survey

Tabel 3.1.13 Banyaknya Surat Nikah yang Dikeluarkan Menurut Kecamatan di Kabupaten Malang, 2013 - 2017
Number of Marriage Certificate Issued by Subdistrict in Malang Regency, 2013 - 2017

Kecamatan Subdistrict	2013	2014	2015	2016	2017
(1)	(2)	(3)	(4)	(5)	(6)
010. Donomulyo	15	16	12	13	8
020. Kalipare	19	17	13	7	18
030. Pagak	1	-	4	2	2
040. Bantur	5	9	12	5	4
050. Gedangan	10	5	5	5	4
060. Sumbermanjing	104	84	109	83	88
070. Dampit	22	24	16	11	21
080. Tirtoyudo	38	68	66	50	46
090. Ampelgading	15	10	17	10	6
100. Poncokusumo	5	3	7	6	5
110. Wajak	-	3	1	-	5
120. Turen	7	14	5	12	14
130. Bululawang	3	2	5	3	4
140. Gondanglegi	-	-	1	-	2
150. Pagelaran	16	9	6	11	10
160. Kepanjen	12	7	11	9	9
170. Sumberpucung	4	6	4	5	7
180. Kromengan	15	29	8	29	19
190. Ngajum	10	15	9	8	8
200. Wonosari	4	6	4	5	7
210. Wagir	30	40	30	41	31
220. Pakisaji	23	15	16	22	24
230. Tajinan	1	3	-	-	2
240. Tumpang	5	4	3	6	2
250. Pakis	6	11	12	8	6
260. Jabung	2	-	2	1	1
270. Lawang	30	22	16	22	22
280. Singosari	9	12	11	12	10
290. Karangploso	8	4	4	3	4
300. Dau	7	8	8	15	10
310. Pujon	-	1	2	2	-
320. Ngantang	1	-	6	3	2
330. Kasembon	7	12	4	7	4
Jumlah / Total	434	459	429	416	405

Sumber: Dinas Kependudukan dan Pencatatan Sipil Kabupaten Malang
 Source Population and Civil Registration of Malang Regency

POPULATION AND EMPLOYMENT

Tabel : 3.1.14 **Banyaknya Akte Kelahiran yang Dikeluarkan Menurut Kecamatan di Kabupaten Malang, 2013 - 2017**
Table **Number of Birth Certificate Issued by Subdistrict in Malang Regency, 2013- 2017**

Kecamatan Subdistrict	2013	2014	2015	2016	2017
(1)	(2)	(3)	(4)	(5)	(6)
010. Donomulyo	1 869	1 655	1 031	1 051	1 179
020. Kalipare	1 916	1 540	1 024	1 141	1 227
030. Pagak	1 631	1 257	748	777	1 033
040. Bantur	2 024	1 917	1 042	1 279	1 489
050. Gedangan	1 725	1 549	825	944	1 087
060. Sumbermanjing	2 798	2 409	1 680	1 829	2 138
070. Dampit	3 353	2 807	2 084	2 243	2 536
080. Tirtoyudo	1 858	1 727	1 081	1 210	1 371
090. Ampelgading	1 678	1 238	861	685	1 020
100. Poncokusumo	2 657	2 303	1 248	1 392	1 916
110. Wajak	2 283	2 228	1 246	1 464	2 206
120. Turen	3 050	2 686	1 714	2 135	2 354
130. Bululawang	1 398	1 376	1 030	1 214	1 381
140. Gondanglegi	2 468	2 497	1 210	1 772	1 853
150. Pagelaran	2 757	2 095	1 131	1 484	1 621
160. Kepanjen	2 659	2 244	1 718	1 851	2 232
170. Sumberpucung	1 254	1 085	875	1 044	1 120
180. Kromengan	1 129	952	605	742	789
190. Ngajum	1 548	1 329	717	1 190	1 026
200. Wonosari	1 043	989	661	888	779
210. Wagir	1 577	1 756	1 346	1 419	1 724
220. Pakisaji	2 062	1 664	1 228	1 502	1 617
230. Tajinan	1 430	1 311	781	941	1 129
240. Tumpang	1 809	1 816	1 162	1 298	1 765
250. Pakis	2 886	3 234	2 081	2 518	2 914
260. Jabung	2 060	1 906	1 126	1 455	1 703
270. Lawang	2 074	2 048	1 608	1 609	1 808
280. Singosari	3 751	3 960	2 621	2 631	3 403
290. Karangploso	988	1 501	1 081	1 352	1 494
300. Dau	881	1 222	854	1 271	1 165
310. Pujon	949	1 319	1 244	993	1 857
320. Ngantang	835	897	1 098	1 035	998
330. Kasembon	589	544	378	457	788
Jumlah / Total	62 989	59 061	39 139	44 816	52 722

Sumber: Dinas Kependudukan dan Pencatatan Sipil Kabupaten Malang
 Source: *Population and Civil Registration of Malang Regency*

KEPENDUDUKAN DAN KETENAGAKERJAAN

Tabel 3.1.15 Banyaknya Kartu Tanda Penduduk yang Dikeluarkan Menurut Kecamatan di Kabupaten Malang, 2013- 2017
Number of Identity Card Issued by Subdistrict in Malang Regency, 2013 - 2017

Kecamatan Subdistrict	2013	2014	2015	2016	2017 (KTP Elektronik)
(1)	(2)	(3)	(4)	(5)	(6)
010. Donomulyo	6 269	7 122	2 349	3 066	52 395
020. Kalipare	3 859	4 356	2 458	2 519	51 128
030. Pagak	3 875	3 539	2 110	2 124	36 669
040. Bantur	5 526	6 914	2 755	4 138	53 127
050. Gedangan	3 942	3 602	2 225	4 009	39 213
060. Sumbermanjing	5 092	5 979	2 964	5 142	70 282
070. Dampit	6 724	6 436	3 181	5 592	93 632
080. Tirtoyudo	3 341	3 966	1 705	3 102	46 455
090. Ampelgading	2 043	2 790	1 417	2 196	41 717
100. Poncokusumo	2 059	2 907	2 126	2 887	68 761
110. Wajak	3 508	4 126	2 222	3 572	61 445
120. Turen	5 263	5 636	3 803	5 084	88 776
130. Bululawang	2 841	4 239	2 338	2 497	50 237
140. Gondanglegi	4 129	4 484	2 674	4 369	59 986
150. Pagelaran	3 379	3 359	2 521	4 280	52 461
160. Kepanjen	5 315	4 620	4 080	4 625	80 658
170. Sumberpucung	3 312	3 651	2 653	2 479	44 612
180. Kromengan	1 783	1 742	1 802	1 293	32 066
190. Ngajum	2 629	2 147	1 272	1 145	36 940
200. Wonosari	2 376	2 128	1 861	1 657	34 834
210. Wagir	3 238	3 943	2 992	3 489	61 363
220. Pakisaji	3 618	3 660	3 420	4 448	64 108
230. Tajinan	2 638	3 582	1 941	2 299	39 696
240. Tumpang	3 918	2 942	2 200	3 390	55 145
250. Pakis	6 689	6 700	5 213	8 968	100 158
260. Jabung	2 951	4 392	2 127	2 827	51 295
270. Lawang	5 282	5 094	3 718	5 301	79 057
280. Singosari	9 249	8 007	5 723	7 926	123 825
290. Karangploso	3 080	3 032	2 596	3 848	54 960
300. Dau	2 238	2 218	2 536	3 263	46 316
310. Pujon	1 980	1 971	1 324	1 083	48 212
320. Ngantang	1 399	1 769	1 514	2 319	43 220
330. Kasembon	1 345	1 799	1 392	944	23 605
Jumlah / Total	124 890	132 852	85 212	115 881	1 886 384

Sumber: Dinas Kependudukan dan Pencatatan Sipil Kabupaten Malang
 Source : *Population and Civil Registration of Malang Regency*

POPULATION AND EMPLOYMENT

3.2. KETENAGAKERJAAN / EMPLOYMENT

Tabel : 3.2.1 **Banyaknya Pemberangkatan Transmigran Menurut Provinsi Tujuan, 2016 - 2017**
Table : 3.2.1 **Number of Transmigrant Departures by Region of Destination, 2016 - 2017**

Provinsi <i>Province</i>	2016		2017	
	Rumahtangga <i>Household</i>	Jiwa <i>Persons</i>	Rumahtangga <i>Household</i>	Jiwa <i>Persons</i>
(1)	(2)	(3)	(4)	(5)
01. D I A c e h	-	-	-	-
02. Sumatra Utara	-	-	-	-
03. Sumatra Barat	-	-	-	-
04. R i a u	-	-	-	-
05. J a m b i	-	-	-	-
06. Sumatra Selatan	-	-	3	13
07. Bengkulu	-	-	-	-
08. Lampung	-	-	-	-
09. Kalimantan Barat	-	-	-	-
10. Kalimantan Tengah	-	-	-	-
11. Kalimantan Selatan	-	-	-	-
12. Kalimantan Utara	5	17	-	-
13. Sulawesi Utara	-	-	-	-
14. Sulawesi Tengah	10	35	-	-
15. Sulawesi Selatan	-	-	-	-
16. Sulawesi Tenggara	-	-	-	-
17. Maluku / Maluku Tengah	-	-	-	-
18. Nusa Tenggara Timur	-	-	-	-
19. Nusa Tenggara Barat	-	-	-	-
20. Irian Jaya	-	-	-	-
21. Gorontalo	-	-	-	-
Jumlah / <i>Total</i>	15	52	3	13

Sumber : Dinas Tenaga Kerja Kabupaten Malang
Source : Labor Services of Malang Regency

Tabel : 3.2.2 **Banyaknya Pemberangkatan Transmigran Menurut Bulan di Kabupaten Malang, 2016 - 2017**
Table : **Number of Transmigrant Departures by Month, 2016 - 2017**

Bulan <i>Month</i>	2016		2017	
	Rumahtangga <i>Household</i>	Jiwa <i>Persons</i>	Rumahtangga <i>Household</i>	Jiwa <i>Persons</i>
(1)	(2)	(3)	(4)	(5)
Januari <i>January</i>	-	-	-	-
Pebruari <i>February</i>	-	-	-	-
Maret <i>March</i>	-	-	-	-
April <i>April</i>	-	-	-	-
Mei <i>May</i>	-	-	-	-
Juni <i>June</i>	-	-	-	-
Juli <i>July</i>	-	-	-	-
Agustus <i>August</i>	-	-	-	-
September <i>September</i>	-	-	-	-
Oktober <i>October</i>	-	-	-	-
Nopember <i>November</i>	15	52	-	-
Desember <i>December</i>	-	-	3	13
Jumlah / Total	15	52	3	13

Sumber : Dinas Tenaga Kerja Kabupaten Malang
 Source: Labor Services of Malang Regency

POPULATION AND EMPLOYMENT

Tabel : 3.2.3 **Banyaknya Pemberangkatan Transmigran Menurut Kecamatan Asal, 2016 - 2017**
Table **Number of Transmigrant Departures by The Subdistrict of Origin, 2016 – 2017**

Kecamatan <i>Subdistrict</i>	2016		2017	
	Rumahtangga <i>Household</i>	Jiwa <i>Persons</i>	Rumahtangga <i>Household</i>	Jiwa <i>Persons</i>
(1)	(2)	(3)	(4)	(5)
010. Donomulyo	1	3	-	-
020. Kalipare	-	-	-	-
030. Pagak	-	-	-	-
040. Bantur	-	-	-	-
050. Gedangan	-	-	-	-
060. Sumbermanjing	-	-	-	-
070. Dampit	-	-	-	-
080. Tirtoyudo	-	-	-	-
090. Ampelgading	-	-	-	-
100. Poncokusumo	1	3	-	-
110. Wajak	3	11	-	-
120. Turen	1	4	1	4
130. Bululawang	-	-	-	-
140. Gondanglegi	-	-	1	4
150. Pagelaran	-	-	1	5
160. Kepanjen	2	7	-	-
170. Sumberpucung	-	-	-	-
180. Kromengan	-	-	-	-
190. Ngajum	1	3	-	-
200. Wonosari	1	2	-	-
210. Wagir	-	-	-	-
220. Pakisaji	-	-	-	-
230. Tajinan	-	-	-	-
240. Tumpang	3	11	-	-
250. Pakis	-	-	-	-
260. Jabung	1	4	-	-
270. Lawang	-	-	-	-
280. Singosari	1	4	-	-
290. Karangploso	-	-	-	-
300. Dau	-	-	-	-
310. Pujon	-	-	-	-
320. Ngantang	-	-	-	-
330. Kasembon	-	-	-	-
Jumlah / Total	15	52	3	13

Sumber: Dinas Tenaga Kerja Kabupaten Malang
Source: Labor Services of Malang Regency

Tabel : 3.2.4 **Banyaknya Pencari Kerja Menurut Tingkat Pendidikan dan Jenis Kelamin di Kabupaten Malang, 2017**
Table : **Number of Job Seekers by Education Level and Sex in Malang Regency, 2017**

Tingkat Pendidikan <i>Education Level</i>	Jenis Kelamin <i>Sex</i>		Jumlah Pencari Kerja <i>Job Seekers</i>
	Laki-laki <i>Male</i>	Perempuan <i>Female</i>	
(1)	(2)	(3)	(4)
SD <i>Elementary School</i>	190	1 219	1 409
SMP <i>Junior High School</i>	307	1 535	1 842
SMU <i>Senior High School</i>	365	1 085	1 450
D1/D2/D3 <i>Diploma Degree</i>	4	8	12
S1 <i>Bachelor's Degree</i>	3	9	12
S2 dan S3	-	-	-
Jumlah/ Total	869	3 856	4 725

Sumber : Dinas Tenaga Kerja Kabupaten Malang
 Source : *Labor Service of Malang Regency*

POPULATION AND EMPLOYMENT

Tabel : 3.2.5 **Banyaknya Pencari Kerja Menurut Jenis Kejuruan di Kabupaten Malang Tahun 2015 - 2017**
Table : **Number of Job Seekers by Type of Skillful in Malang Regency, 2015 - 2017**

Jenis Kejuruan <i>Type of Skillful</i>	2015	2016	2017
(1)	(2)	(3)	(4)
Mengetik / <i>Typist</i>	-	-	-
Menjahit / <i>Tailor</i>	151	177	60
Bordir / <i>Embroider</i>	108	-	-
Pramusiwil / <i>The Waiter</i>	-	-	-
Akutansi / <i>Accountant</i>	-	-	-
Bahasa Inggris / <i>English</i>	201	50	40
Rias / <i>Dressing</i>	143	140	-
Komputer / <i>Computer</i>	347	414	60
Bahasa Korea / <i>Korean Language</i>	-	115	-
Sulam Pita, Benang, Payet	-	-	60
Jumlah / <i>Total</i>	950	896	220

Sumber : Dinas Tenaga Kerja Kabupaten Malang
Source: Labor Services of Malang Regency

KEPENDUDUKAN DAN KETENAGAKERJAAN

Tabel : 3.2.6 TKI Kabupaten Malang Menurut Negara Penempatan Tahun 2017
Table Indonesian Employee From Malang Regency in Foreign Country, 2017

Kecamatan Subdistrict	Hongkong	Singapura	Malaysia	Taiwan	Saudi Arabia	Brunei Darus salam
(1)	(2)	(3)	(4)	(5)	(6)	(7)
010. Donomulyo	163	5	5	67	-	-
020. Kalipare	144	7	3	50	-	-
030. Pagak	58	5	-	16	-	-
040. Bantur	138	25	4	48	-	-
050. Gedangan	90	31	2	71	-	-
060. Sumbermanjing	154	24	7	103	-	-
070. Dampit	141	16	5	85	-	-
080. Tirtoyudo	67	7	1	40	-	-
090. Ampelgading	64	3	-	16	-	-
100. Poncokusumo	16	1	-	1	-	-
110. Wajak	55	5	-	15	-	-
120. Turen	95	22	4	44	-	1
130. Bululawang	34	4	-	15	-	-
140. Gondanglegi	84	12	1	23	-	1
150. Pagelaran	133	14	-	38	-	-
160. Kepanjen	90	3	4	21	-	-
170. Sumberpucung	92	7	1	27	-	-
180. Kromengan	49	1	1	26	-	-
190. Ngajum	34	1	-	8	-	-
200. Wonosari	40	4	1	17	-	-
210. Wagir	14	1	-	10	-	-
220. Pakisaji	31	4	1	7	-	-
230. Tajinan	13	1	-	11	-	1
240. Tumpang	4	-	-	5	-	-
250. Pakis	14	1	-	3	-	-
260. Jabung	2	-	-	2	-	-
270. Lawang	9	-	-	5	-	-
280. Singosari	17	1	1	7	-	-
290. Karangploso	11	-	1	6	-	-
300. Dau	9	-	-	1	-	-
310. Pujon	8	2	1	4	-	-
320. Ngantang	23	1	-	15	-	-
330. Kasembon	12	1	-	3	-	-
Jumlah / Total	1 908	209	43	810	-	3

Sumber : Dinas Tenaga Kerja Kabupaten Malang

Source : *Labor Service of Malang Regency*

POPULATION AND EMPLOYMENT

Tabel : 3.2.7 **Kasus TKI Asal Kabupaten Malang, 2017**
Table : *Case of Indonesian Employee from Malang Regency, 2017*

Negara Tempat Bekerja State Place Work	Meninggal Dead	Diperkosa Raped	Sakit Sick ness	Aniaya Maltre atment	Lainnya*) Others	Jumlah Total
(1)	(2)	(3)	(4)	(5)	(6)	(7)
Arab Saudi / <i>Arab Saudi</i>	2	-	-	-	-	-
Kuwait/ <i>Kuwait</i>	1	-	-	-	-	-
Taiwan / <i>Taiwan</i>	1	-	-	-	-	-
Hong Kong/ <i>Hong Kong</i>	2	-	-	-	-	-
Malaysia / <i>Malaysia</i>	1	-	-	-	-	-
Singapura/ <i>Singapore</i>	1	-	-	-	-	-
Abu Dhabi	1	-	-	-	-	-
Jumlah / <i>Total</i>	9	-	-	-	-	-

Sumber : Dinas Tenaga Kerja Kabupaten Malang
Source : Labor Service of Malang Regency

*) Minta Dipulangkan/ *Request Repatriated*

Tabel : 3.2.8 **Banyaknya Penempatan Tenaga Kerja yang Terdaftar pada Kantor Dinas Tenaga Kerja Menurut Program Kerja Tahun 2015 – 2017**
Table : **Number of Employee Placement which Registered in Labor Office by Work Program, 2015 - 2017**

Program	Tahun Year		
	2015	2016	2017
(1)	(2)	(3)	(4)
Antar Kerja Lokal (AKL)	354	53	-
Antar Kerja Antar Daerah (AKAD)	6	14	42
Antar Kerja Antar Negara (AKAN)	1 969	2 496	2 973
Jumlah/ Total	2 329	2 563	3 015

Sumber : Dinas Tenaga Kerja Kabupaten Malang
 Source : *Labor Service of Malang Regency*

POPULATION AND EMPLOYMENT

Tabel : 3.2.9 **Upah Minimum Kabupaten, Jumlah Perusahaan yang Menangguhkan dan Jumlah Perusahaan yang Tercatat di Kabupaten Malang, 2015 – 2017**
Table : 3.2.9 **Minimum Regional Wage, Number of Company which Suspend and Number of Company which Registered in Malang Regency, 2015- 2017**

Uraian	Tahun Year		
	2015	2016	2017
(1)	(2)	(3)	(4)
Upah Minimum Kabupaten (UMK) (rupiah)	1 962 000	2 188 000	2 368 510
Perusahaan Yang Menangguhkan UMK (unit)	-	-	-
Jumlah Perusahaan Tercatat (unit)	1 053	1 112	1 400*)

Sumber : Dinas Tenaga Kerja Kabupaten Malang
Source : *Labor Service of Malang Regency*

*) Perkiraan data di Bidang Hubungan Industrial Dinas Tenaga Kerja/*Estimated Data*

Tabel : 3.2.10 **Gejolak Tenaga Kerja, Kecelakaan Kerja, Korban Kecelakaan Kerja dan Perusahaan yang Melanggar Undang-undang Ketenagakerjaan Tahun, 2015 – 2017**
Table : **Labor Issues, Work Accident, Company which Violates Labour Laws, 2015-2017**

Permasalahan Tenaga Kerja Labour Issues	2015	2016	2017
(1)	(2)	(3)	(4)
Pemutusan Hubungan Kerja (PHK)/ Work Termination /Layoff			
Kasus/ Case	7	8	16
Pekerja/ Workers	9	8	16
Kecelakaan Kerja/ Work accident	255	182	-
Dalam perusahaan/In the Company	255	182	-
Luar perusahaan (dalam hubungan kerja)/ Out of the Company	-	-	-
Korban Kecelakaan/ Victims of The Accident	255	182	-
Meninggal / Dead	1	-	-
Cacat / Defects	25	17	-
Sakit / Sick	229	165	-
Penghargaan K3 Tingkat Nasional/ The K3 Award National Level			
Perusahaan/ Companies	8	9	-
Melanggar UU Ketenagakerjaan/ Breaking Labour Laws	280	-	-
Perusahaan yang diperiksa/ Companies Examined	280	321	-
Yang di Nota Pembinaan/ Coaching Notes	202	284	-
Yang di BAP sampai pada Non Pro Yustisia/ Police Investigation Report arrived at Non Pro Yustisia	-	-	-

Sumber : Dinas Tenaga Kerja Kabupaten Malang
Source : Labor Service of Malang Regency

Tabel : 3.3.1 **Penduduk Berumur 15 Tahun ke Atas Menurut Jenis Kegiatan Utama di Kabupaten Malang, 2015 - 2017**
Table : **Population Aged 15 Years and Over by Types of Activity in Malang Regency, 2015 - 2017**

Jenis Kegiatan <i>Types of Activity</i>	2015	2017
(1)	(2)	(3)
1. Angkatan Kerja <i>Labor Force</i>	1 292 343	1 318 611
a. Bekerja <i>Working</i>	1 228 309	1 257 912
b. Pengangguran Terbuka <i>Unemployment</i>	64 034	60 699
2. Bukan Angkatan Kerja <i>Not Labor Force</i>	657 527	670 792
a. Sekolah <i>Attending School</i>	118 142	147 544
b. Mengurus Rumah Tangga <i>House Keeping</i>	424 850	438 018
c. Lainnya <i>Other</i>	114 535	85 230
3. Persentase Bekerja terhadap Angkatan Kerja <i>Percentage of Working to Labor Force</i>	95,05	95,40
4. Tingkat Partisipasi Angkatan Kerja (TPAK) <i>Labor Force Participation Rate</i>	66,28	66,28
5. Persentase Tingkat Kesempatan Kerja (TKK) <i>Work Opportunity level</i>	95,05	*)
6. Persentase Tingkat Pengangguran Terbuka <i>Open Unemployment Rate</i>	4,95	4,60
7. Penduduk Usia 15 th Keatas <i>Population 15 Years and Over</i>	1 949 870	1 989 403

Diolah dari Survei Angkatan Kerja Nasional (SAKERNAS) 2015 - 2017

Based on 2015 - 2017 National Labor Force Survey

*) Tahun 2016 Data tidak tersedia/ *data not available*

Tabel : 3.3.2 **Penduduk Berumur 15 Tahun ke Atas Menurut Jenis Kegiatan Selama Seminggu yang Lalu dan Jenis Kelamin di Kabupaten Malang, 2017**
Table : 3.3.2 **Population Aged 15 Years and Over by Types of Activity During The Previous Week and Sex in Malang Regency, 2017**

Jenis Kegiatan <i>Types of Activity</i>	Laki-laki <i>Male</i>	Perempuan <i>Female</i>	Jumlah <i>Total</i>
(1)	(2)	(3)	(4)
1. Angkatan Kerja <i>Labor Force</i>			
c. Bekerja <i>Working</i>	794 857	463 055	1 257 912
d. Pengangguran Terbuka <i>Unemployment</i>	40 526	20 173	60 699
2. Bukan Angkatan Kerja <i>Not Labor Force</i>			
d. Sekolah <i>Attending School</i>	76 395	404 872	147 544
e. Mengurus Rumah Tangga <i>House Keeping</i>	33 146	33 919	438 018
f. Lainnya <i>Other</i>	51 311	993 168	85 230
3. Persentase Bekerja terhadap Angkatan Kerja <i>Percentage of Working to Labor Force</i>	95,15	95,83	95,40
4. Persentase Tingkat Partisipasi Angkatan Kerja (TPAK) <i>Labor Force Participation Rate</i>	79,79	46,62	63,23
5. Persentase Tingkat Pengangguran Terbuka <i>Open Unemployment Rate</i>	4,85	4,17	4,60
6. Penduduk Usia 15 th Keatas <i>Population 15 Years and Over</i>	996 235	993 168	1 989 403

Diolah dari Survei Angkatan Kerja Nasional (SAKERNAS) 2017
Based on 2017 National Labor Force Survey

POPULATION AND EMPLOYMENT

Tabel : 3.3.3 **Penduduk Umur 15 Tahun Ke Atas yang Bekerja Selama Seminggu yang Lalu Menurut Lapangan Usaha Utama dan Jenis Kelamin di Kabupaten Malang, 2017**
Population Aged 15 Years and Over Who Were Working during The Previous Week by Main Industry and Sex in Malang Regency, 2017

Lapangan Usaha Utama	Laki-laki <i>Male</i>	Perempuan <i>Female</i>	Jumlah <i>Total</i>
<i>(1)</i>	<i>(2)</i>	<i>(3)</i>	<i>(4)</i>
1. Pertanian, Perkebunan, Kehutanan, Perburuan, Perikanan <i>Agriculture, Plantation, Forestry, Hunting, Fishing,</i>	293 179	164 096	457 275
2. Pertambangan dan Penggalian <i>Mining and Quarrying</i>	10 489	-	10 489
3. Industri <i>Industry</i>	120 854	69 820	190 674
4. Listrik, Gas Dan Air <i>Electricity, Natural Gas and Water Supply</i>	3 178	-	3 178
5. Konstruksi <i>Construction</i>	111 617	-	111 617
6. Perdagangan, Rumah Makan, dan Jasa Akomodasi <i>Trading, Restaurants and Accommodation Services</i>	112 036	134 839	246 875
7. Transpostasi, Pergudangan, dan Komunikasi <i>Transportation, Warehousing, and Communication</i>	38 423	5 890	44 313
8. Lembaga Keuangan, Real Estate, Usaha Persewaan dan Jasa Perusahaan <i>Financial and Services</i>	20 351	9 988	30 339
9. Jasa Kemasyarakatan, Sosial, dan Perorangan, <i>Social Service, Social, and Individual</i>	84 730	78 422	163 152
J u m l a h/ Total	794 857	463 055	1 257 912

Diolah dari Survei Angkatan Kerja Nasional (SAKERNAS) 2017
Based on 2017 National Labor Force Survey

Tabel
Table : 3.3.4

Penduduk Berumur 15 Tahun ke Atas yang Bekerja Selama Seminggu yang Lalu Menurut Status Pekerjaan Utama dan Jenis Kelamin di Kabupaten Malang, 2017
Population Aged 15 Years and Over Who were Working During The Previous Week by Main Employment Status and Sex in Malang Regency, 2017

Status Pekerjaan Utama <i>Main Employment Status</i>	Laki-laki <i>Male</i>	Perempuan <i>Female</i>	Jumlah <i>Total</i>	%
(1)	(2)	(3)	(4)	(5)
1. Berusaha Sendiri Tanpa Bantuan Orang Lain <i>Own Account Worker</i>	124 829	104 506	229 335	18,23
2. Berusaha Dengan Dibantu Anggota Rumah Tangga/Buruh Tidak Tetap <i>Employer Assisted by Family Members or Temporary Employees</i>	96 386	40 128	136 514	10,85
3. Berusaha Dengan Buruh Tetap <i>Employer Assisted by Permanent Employees</i>	39 917	12 870	52 787	4,20
4. Buruh atau Karyawan <i>Regular Employee</i>	312 068	161 265	473 333	37,63
5. Pekerja Bebas Pertanian <i>Casual Worker in Agriculture Sector</i>	91 300	53 766	145 066	11,53
6. Pekerja Bebas Non Pertanian <i>Casual Worker in Non-Agriculture Sector</i>	91 904	4 408	96 312	7,66
7. Pekerja Tidak Dibayar <i>Unpaid Worker</i>	38 453	86 112	124 565	9,90
Jumlah/ Total	794 857	463 055	1 257 912	100,00

Diolah dari Survei Angkatan Kerja Nasional (SAKERNAS) 2017
Based on 2017 National Labor Force Survey

POPULATION AND EMPLOYMENT

Tabel : 3.3.5
Table

Penduduk 15 Tahun ke Atas yang Bekerja Selama Seminggu yang Lalu Menurut Jenis Kelamin dan Tingkat Pendidikan di Kabupaten Malang, 2017
Population Aged 15 Years and Over Who Were Working During The Previous Week by Sex and Education Level in Malang Regency, 2017

Tingkat Pendidikan <i>Education Level</i>	Laki-laki <i>Male</i>		Perempuan <i>Female</i>		Jumlah <i>Total</i>	
	Jumlah <i>Total</i>	%	Jumlah <i>Total</i>	%	Jumlah <i>Total</i>	%
(1)	(2)	(3)	(4)	(5)	(6)	(7)
1. Tidak atau belum pernah sekolah <i>Never or not yet attended School</i>	*)	*)	*)	*)	23 485	1,87
2. Tidak atau belum tamat SD <i>Never or not yet complete Elementary School</i>	*)	*)	*)	*)	193 745	15,40
3. Tamat SD / Sederajat <i>Primary School</i>	390 612	49,14	260 069	40,41	433 451	34,46
4. SMPT / Sederajat <i>Junior High School</i>	152 167	19,14	267 911	41,63	239 567	19,04
5. SMTA <i>Senior High School</i>	101 574	12,78	35 200	5,47	136 774	10,87
6. SMK <i>Vocational High School</i>	97 932	12,32	31 965	4,97	129 897	10,33
7. Diploma I/II/III <i>Diploma Degree</i>	9 528	1,20	6 802	1,07	16 330	1,30
8. D IV/S1 dan S2/S3 <i>Bachelor Degree</i>	43 044	5,42	41 619	6,47	84 663	6,73
Jumlah/ Total	794 857	100,00	643 566	100,00	1 257 912	100,00

Diolah dari Survei Angkatan Kerja Nasional (SAKERNAS) 2017

Based on 2017 National Labor Force Survey

*) Jumlah diakumulasi pada data Tamat SD/*Accumulated in Primary School data.*

KEPENDUDUKAN DAN KETENAGAKERJAAN

Tabel : 3.3.6 **Penduduk 15 Tahun ke Atas yang Bekerja Menurut Jenis Kelamin dan Kelompok Umur di Kabupaten Malang, 2017**
Table : 3.3.6 **Population Aged 15 Years and Over Who were Working by Age Group and Sex in Malang Regency, 2017**

Kelompok Umur <i>Age Group</i>	Laki-laki <i>Male</i>		Perempuan <i>Female</i>		Jumlah <i>Total</i>	
	Jumlah <i>Total</i>	%	Jumlah <i>Total</i>	%	Jumlah <i>Total</i>	%
(1)	(2)	(3)	(4)	(5)	(6)	(7)
15 – 19	29 732	3,74	18 816	4,06	48 548	3,86
20 – 24	73 708	9,27	25 338	5,47	99 046	7,87
25 – 29	71 152	8,95	34 949	7,55	106 101	8,43
30 – 34	82 222	10,34	42 957	9,28	125 179	9,95
35 – 39	100 664	12,66	58 631	12,66	159 295	12,66
40 – 44	90 604	11,40	68 691	14,83	159 295	12,66
45 – 49	84 740	10,66	53 788	11,62	138 528	11,01
50 – 54	78 808	9,91	65 069	14,05	143 877	11,43
55 – 59	73 722	9,27	43 399	9,37	117 121	9,31
60 +	109 505	13,78	51 417	11,10	160 922	12,79
Jumlah/ Total	794 857	100,00	463 055	100,00	1 257 912	100,00

Diolah dari Survei Angkatan Kerja Nasional (SAKERNAS) 2017
Based on 2017 National Labor Force Survey

4

SOSIAL
SOCIAL



22 Rumah Sakit



39
Puskesmas



72 Klinik



2.872



336
Polindes

Jumlah
Fasilitas

Kesehatan

PENJELASAN TEKNIS

TECHNICAL NOTES

1. **Tidak/belum pernah sekolah** adalah mereka yang tidak pernah atau belum pernah terdaftar dan tidak pernah atau belum pernah aktif mengikuti pendidikan di suatu jenjang pendidikan formal. Termasuk juga yang tamat/belum tamat taman kanak-kanak tetapi tidak melanjutkan ke sekolah dasar.
 2. **Masih bersekolah** adalah mereka yang terdaftar dan aktif mengikuti pendidikan formal dan nonformal (Paket A, B, atau C), baik pendidikan dasar, menengah maupun pendidikan tinggi. Bagi mahasiswa yang sedang cuti dianggap masih bersekolah.
 3. **Tidak bersekolah lagi** adalah mereka yang pernah terdaftar dan aktif mengikuti pendidikan di suatu jenjang pendidikan formal dan nonformal (Paket A, B, atau C), tetapi pada saat pencacahan tidak lagi terdaftar dan tidak aktif mengikuti pendidikan.
 4. **Tamat sekolah** adalah menyelesaikan pelajaran yang ditandai dengan lulus ujian akhir pada kelas atau tingkat terakhir suatu jenjang pendidikan di sekolah negeri maupun swasta dengan mendapatkan tanda tamat belajar/ijazah. Seseorang yang belum
1. **Not/never attending school** is someone who has never attended or never been registered in a formal education, such as primary, secondary, and tertiary education. Those who just completed kindergarten are considered as never attended school.
 2. **Attending school** is someone who is currently attending primary, secondary, or tertiary education, including package A, package B, or package C. College student who postpones his/her study is considered as attending school.
 3. **Not attending school anymore** is someone who had enrolled and participated in formal and non-formal education in the past including package A, package B, or package C, but currently does not attend school.
 4. **Completed particular level of education** is someone who has completed particular level of education in private or public school and accepting graduation

mengikuti pelajaran pada kelas tertinggi tetapi telah mengikuti ujian akhir dan lulus dianggap tamat sekolah.

certificate. Someone who has never attended the highest grade but passed the final exam is considered as completed particular level of education.

5. **Dapat membaca dan menulis** artinya dapat membaca dan menulis kata-kata/kalimat sederhana dengan suatu aksara tertentu.

5. ***Able to read and write*** is the ability to read and write at least a simple sentence in any letter of alphabets.

6. **Jalur Pendidikan di Indonesia** terdiri atas 1) pendidikan formal, 2) pendidikan nonformal, dan 3) pendidikan informal yang ketiganya dapat saling melengkapi dan memperkaya (Undang-Undang No. 20 Tahun 2013 tentang Sistem Pendidikan Nasional).

6. ***The Education System in Indonesia*** consists of 1) a formal education, 2) non-formal education, and 3) informal education that all three can be complementary and enriching (Law No. 20 Year 2013 about The National Education System).

7. **Jenjang Pendidikan Formal** terdiri atas pendidikan dasar, pendidikan menengah, dan pendidikan tinggi. Jenis pendidikan yang diajarkan mencakup pendidikan umum, kejuruan, akademik, profesi, vokasi, keagamaan, dan khusus.

7. ***The Formal Education Level*** consists of primary education, secondary education, and high education. The kind of education that taught consists of general education, vocational, academic, professional, religious, and specific education.

a. Pendidikan Dasar berbentuk Sekolah Dasar (SD) dan Madrasah Ibtidaiyah (MI) atau bentuk lain yang sederajat serta Sekolah Menengah Pertama (SMP) dan Madrasah Tsanawiyah (MTs), atau bentuk lain yang sederajat.

a. *The Primary Education* consists of Elementary School and Islamic Elementary School or other equivalent forms and Junior High School and MTs, or other equivalent forms.

b. Pendidikan Menengah berbentuk Sekolah Menengah Atas (SMA),

b. *The Secondary Education*

Madrasah Aliyah (MA), Sekolah Menengah Kejuruan (SMK), dan Madrasah Aliyah Kejuruan (MAK), atau bentuk lain yang sederajat.

- c. Pendidikan Tinggi merupakan jenjang pendidikan setelah pendidikan menengah yang mencakup program pendidikan diploma, sarjana, magister, spesialis, dan doktor yang diselenggarakan oleh perguruan tinggi. Perguruan tinggi dapat berbentuk akademi, politeknik, sekolah tinggi, institut, atau universitas.

8. **Rumah Sakit** adalah tempat pemeriksaan dan perawatan kesehatan, biasanya berada di bawah pengawasan dokter/tenaga medis, yang melayani penderita yang sakit untuk berobat rawat jalan atau rawat inap.

9. **Rumah Sakit Bersalin** adalah rumah sakit khusus untuk persalinan, dilengkapi pelayanan spesialis pemeriksaan kehamilan, persalinan, rawat inap dan rawat jalan ibu dan anak yang berada di bawah pengawasan dokter spesialis kandungan.

10. **Rumah Bersalin** adalah sarana pelayanan kesehatan dengan izin

consists of the senior high school, MA, Vocational School, and Vocational Madrasah Aliyah, or other equivalent forms.

- c. *The High Education consists of the education level after the secondary education that consists of diplomas, bachelor, master, specialist, and doctoral degrees that are held by the college. The colleges can be academy, polytechnic, high school, institute, or university.*

8. **Hospital** is a place for health check, usually controlled/supervised by doctors/medical personnel to serve the ill patients to get outpatient or inpatient treatment services.

9. **Maternity Hospital** is a specialized hospital for childbirth, has specialist inspection service to pregnancy, childbirth, hospitalization and outpatient for mothers and children that is under the supervision of an obstetrician.

sebagai rumah bersalin, dilengkapi pelayanan pemeriksaan kehamilan, persalinan serta pemeriksaan ibu dan anak yang berada di bawah pengawasan bidan senior.

11. **Poliklinik** adalah sarana kesehatan yang dipakai untuk pelayanan berobat jalan, biasanya berada di bawah pengawasan dokter/tenaga medis.

12. **Puskesmas (Pusat Kesehatan Masyarakat)** adalah unit pelaksana teknis dinas kesehatan kabupaten/kota yang mempunyai fungsi utama sebagai penyelenggara pelayanan kesehatan tingkat pertama. Wilayah kerja puskesmas maksimal adalah satu kecamatan dan untuk dapat menjangkau wilayah kerjanya, puskesmas mempunyai jaringan pelayanan yang meliputi unit Puskesmas Pembantu (Pustu), unit Puskesmas Keliling (Puskel), dan unit bidan desa/komunitas (Peraturan Menteri Kesehatan RI No. 75 Tahun 2014 Tentang Pusat Kesehatan Masyarakat).

13. **Apotek** adalah suatu tempat tertentu yang digunakan untuk melakukan pekerjaan kefarmasian, dan penyaluran/penjualan obat atau bahan farmasi dan perbekalan kesehatan lainnya kepada masyarakat

10. **Maternity House** is health care facility with a license as a maternity house, equipped with prenatal care, childbirth and examination of mothers and children which is under the supervision of a senior midwife.

11. **Polyclinic** is a health facility in which to get outpatient services, usually under the control of doctor/medical personnel.

12. **Public Health Center** is technical implementation unit of regency health department that have the primary function as a first-level health care providers. The working area standard of public health center is one Sub-Subdistrict and to reach their working areas, public health centers have a service network covering subsidiary of public health center, mobile public health center units, and midwife units (Regulation of the Minister of Health of Indonesia Number 75 Year 2014 about Public Health Center).

13. **Pharmacy** is a specific place that is used for pharmaceutical jobs, and distribution/sale of drugs/pharmaceuticals and other medical supplies to people that are

yang dikelola oleh tenaga apoteker (Peraturan Menteri Kesehatan RI No. 1332 Tahun 2002 Tentang Perubahan Atas Peraturan Menteri Kesehatan RI No. 922/MENKES/PER/X/1993 Tentang Ketentuan dan Tata Cara Pemberian Izin Apotek).

administered by trained pharmacist (Regulation of the Minister of Health of Indonesia Number 1332 Year 2002 about the Changes of Regulation of the Minister of Health of Indonesia Number 922/MENKES/PER/X/1993 about Pro-vision and Procedures for Administration of Licensed Pharmacies).

14. **Imunisasi** adalah memasukkan kuman atau racun penyakit tertentu yang sudah dilemahkan (vaksin) ke dalam tubuh dengan cara disuntik atau diminum (diteteskan dalam mulut) dengan maksud agar terjadi kekebalan tubuh terhadap penyakit tersebut.

14. **Immunization** is putting enervated microbe of a certain disease into human body by injection or drinking (dropping into mouth) to make the body immune to that disease.

15. **Keluhan kesehatan** adalah keadaan seseorang yang mengalami gangguan kesehatan atau kejiwaan, baik karena penyakit akut, penyakit kronis, kecelakaan, kriminal, atau hal lain.

15. **Health complaint** is a condition where a person has health or mental problems because of acute illness, chronically illness, accident, crimes, or others.

16. **Mengobati sendiri** adalah upaya oleh anggota rumah tangga/keluarga dengan melakukan pengobatan sendiri tanpa datang ke tempat fasilitas kesehatan atau memanggil dokter/petugas kesehatan ke rumahnya (misal minum obat modern, jamu, kerokan, kompres, kop, pijat) agar sembuh atau menjadi lebih ringan keluhan kesehatannya.

16. **Self treatment** is an effort of household members/family to have a health treatment by themselves without visiting health facilities or a doctor/health personnel (for instance, by taking modern medicine, herb medicine, chief with a coin, compress, cupping suction,

17. **Malaria** adalah penyakit yang ditularkan oleh nyamuk dari manusia dan hewan lain yang disebabkan oleh protozoa parasit (sekelompok mikroorganisme bersel tunggal) dalam tipe Plasmodium. Malaria menyebabkan gejala yang biasanya termasuk demam, kelelahan, muntah, dan sakit kepala. Dalam kasus yang parah dapat menyebabkan kulit kuning, kejang, koma, atau kematian. Gejala biasanya muncul sepuluh sampai lima belas hari setelah digigit. Jika tidak diobati, penyakit mungkin kambuh beberapa bulan kemudian. Pada mereka yang baru selamat dari infeksi, infeksi ulang biasanya menyebabkan gejala ringan. Resistensi parsial ini menghilang selama beberapa bulan hingga beberapa tahun jika orang tersebut tidak terpapar terus-menerus dengan malaria.

18. **Acquired Immunodeficiency Syndrome** atau **Acquired Immune Deficiency Syndrome (disingkat AIDS)** adalah sekumpulan gejala dan infeksi (atau: sindrom) yang timbul karena rusaknya sistem kekebalan tubuh manusia akibat infeksi virus HIV;[1] atau infeksi virus-virus lain yang mirip yang menyerang spesies lainnya (SIV, FIV, dan lain-lain).

massage) in order to recover from illness or reduce the health complaint.

17. **Malaria** is a mosquito-borne infectious disease affecting humans and other animals caused by parasitic protozoans (a group of single-celled microorganisms) belonging to the Plasmodium type. Malaria causes symptoms that typically include fever, feeling tired, vomiting, and headaches. In severe cases it can cause yellow skin, seizures, coma, or death. Symptoms usually begin ten to fifteen days after being bitten. If not properly treated, people may have recurrences of the disease months later. In those who have recently survived an infection, reinfection usually causes milder symptoms. This partial resistance disappears over months to years if the person has no continuing exposure to malaria.

18. **Human immunodeficiency virus infection and acquired immune deficiency syndrome (HIV/AIDS)** is a spectrum of conditions caused by infection with the human immunodeficiency virus (HIV). Following initial infection, a person

Virusnya sendiri bernama *Human Immunodeficiency Virus* (atau disingkat HIV) yaitu virus yang memperlemah kekebalan pada tubuh manusia. Orang yang terkena virus ini akan menjadi rentan terhadap infeksi oportunistik ataupun mudah terkena tumor. Meskipun penanganan yang telah ada dapat memperlambat laju perkembangan virus, namun penyakit ini belum benar-benar bisa disembuhkan.

19. **BCG (Bacillus Calmette Guerin)**

merupakan vaksinasi untuk mencegah penyakit TBC, diberikan pada bayi baru lahir atau anak, dengan suntikan pada kulit pangkal lengan atas. Bekas suntikan kemudian akan membentuk tonjolan kecil jaringan parut pada kulit lengan atas. Suntikan BCG diberikan kepada anak sebanyak 1 kali.

20. **DPT (Difteri, Pertusis, Tetanus)**

merupakan vaksin untuk mencegah penyakit Difteri, Pertusis, dan Tetanus yang diberikan pada bayi berumur 3 bulan ke atas, dengan suntikan pada paha, diulang 1 bulan dan 2 bulan kemudian, sehingga suntikan imunisasi DPT lengkap pada balita berjumlah 3 kali (kadang-kadang selang waktu antar suntikan bisa lebih dari 1 bulan).

may not notice any symptoms or may experience a brief period of influenza-like illness. Typically, this is followed by a prolonged period with no symptoms. As the infection progresses, it interferes more with the immune system, increasing the risk of common infections like tuberculosis, as well as other opportunistic infections, and tumors that rarely affect people who have working immune systems. These late symptoms of infection are referred to as AIDS. This stage is often also associated with weight loss.

19. **BCG (Bacillus Calmette Guerin)** is a vaccine to prevent TBC disease, given to newborns or children, by injection at the base of the skin of the upper arm. Injection site will form little bumps of scar tissue in the skin of the upper arm. BCG injections given to children 1 times.

20. **DPT (Diphtheria, Pertussis, Tetanus)** is a vaccine to prevent the diphtheria, pertussis, and tetanus disease, given to infants aged 3 months and above, with a shot in the thigh, repeated one month and two months later, so that the complete DPT immunization shots

21. Untuk mengukur kemiskinan, BPS menggunakan konsep kemampuan memenuhi kebutuhan dasar (*basic needs approach*). Dengan pendekatan ini, kemiskinan dipandang sebagai ketidakmampuan dari sisi ekonomi untuk memenuhi kebutuhan dasar makanan dan bukan makanan yang diukur dari sisi pengeluaran. Metode yang digunakan adalah menghitung Garis Kemiskinan (GK), yang terdiri dari dua komponen yaitu Garis Kemiskinan Makanan (GKM) dan Garis Kemiskinan Non-Makanan (GKNM). Penghitungan Garis Kemiskinan dilakukan secara terpisah untuk daerah perkotaan dan perdesaan.

22. **Penduduk miskin** adalah penduduk yang memiliki rata-rata pengeluaran per kapita per bulan di bawah Garis Kemiskinan.

23. **Garis Kemiskinan Makanan (GKM)** merupakan nilai pengeluaran kebutuhan minimum makanan yang disetarakan dengan 2.100 kkalori per kapita per hari. Garis Kemiskinan Non-Makanan (GKNM) adalah kebutuhan minimum untuk perumahan, sandang, pendidikan, kesehatan, dan kebutuhan dasar lainnya.

24. Ukuran Kemiskinan

- a. **Head Count Index** (HCI- P_0) adalah persentase penduduk miskin yang

at toddler totaling 3 times (sometimes the time interval between injections can be more than 1 month).

21. *To measure poverty, BPS-Statistics Indonesia has used the concept of basic needs approach. Therefore, poverty is viewed as economic inability to fulfill food and non-food basic needs which are measured by consumption/expenditure. The method used is calculating poverty line, which consists of two components that are Food Poverty Line (FPL) and Non-Food Poverty Line (NFPL). The poverty line was calculated separately for urban and rural areas.*

22. *A person whose expenditure per capita per month is below the poverty line is considered to be poor.*

23. *The Food Poverty Line refers to the daily minimum requirement of 2,100 kcal per capita per day. The Non-Food Poverty Line refers to the minimum requirement for household necessities for clothing, education, health, and other basic individual needs.*

berada di bawah Garis Kemiskinan (GK).

- b. **Indeks Kedalaman Kemiskinan** (*Poverty Gap Index-P₁*) merupakan ukuran rata-rata kesenjangan pengeluaran masing-masing penduduk miskin terhadap garis kemiskinan. Semakin tinggi nilai indeks, semakin jauh rata-rata pengeluaran penduduk dari garis kemiskinan.
- c. **Indeks Keparahan Kemiskinan** (*Poverty Severity Index-P₂*) memberikan gambaran mengenai penyebaran pengeluaran di antara penduduk miskin. Semakin tinggi nilai indeks, semakin tinggi ketimpangan pengeluaran di antara penduduk miskin.

Foster-Greer-Thorbecke (1984) merumuskan suatu ukuran yang digunakan untuk mengukur tingkat kemiskinan sebagai berikut:

$$P_a = \frac{1}{n} \sum_{i=1}^q \left[\frac{z - y_i}{z} \right]^a$$

dimana:

a=0, 1, 2

z=Garis kemiskinan

y_i=Rata-rata pengeluaran perkapita sebulan penduduk yang berada di bawah garis kemiskinan (i=1,2,...,q), y_i < z

24. *Poverty Measures*

a. **Head Count Index** (*HCI-P₀*) simply measures the percentage of the population that is counted as poor, often denoted by P₀.

b. **Poverty Gap Index-P₁** measures the extent to which individuals fall below the poverty line (the poverty gaps) as a proportion of the poverty line. Higher value of the index shows that the gap between average expenditure of the poor and the poverty line is wider.

c. **Poverty Severity Index-P₂** describes inequality among the poor. This is simply a weighted sum of poverty gaps (as a proportion of the poverty line), where the weights are the proportionate poverty gaps themselves. Hence, by squaring the poverty gap index, the measure implicitly puts more weight on observations that fall well below the poverty line. Higher value of the index shows that inequality among the poor is higher.

q=Banyaknya penduduk yang berada di bawah garis kemiskinan
n=Jumlah penduduk

Jika a=0, diperoleh *Head Count Index* (P0), jika a=1 diperoleh indeks kedalaman kemiskinan (*Poverty Gap Index-P1*) dan jika a=2 disebut indeks keparahan kemiskinan (*Poverty Severity Index-P2*).

Foster-Greer-Thorbecke (1984) developed poverty measures that may be written as:

$$P_a = \frac{1}{n} \sum_{i=1}^q \left[\frac{z - y_i}{z} \right]^a$$

where:

a=0, 1, 2

z=the poverty line

y_i=Average expenditure per capita per month of the poor (i=1,2,...,q),
y_j < z

q=the number of poor

n=the total population

if a=0 is obtained *Head Count Index* (P₀), if a=1 is obtained *Poverty Gap Index-P₁* , and if a=2 is obtained *Poverty Severity Index-P₂* .

ULASAN

Terpenuhinya pendidikan yang layak bagi setiap penduduk erat kaitannya dengan kualitas sumber daya manusia. Telah dikemukakan sebelumnya bahwa pembangunan penduduk berfungsi ganda, fungsi subjek/pelaku dan objek/sasaran. Dapat dikatakan bahwa ketika fungsi subjek dijalankan pada saat itu pula fungsi objek dilaksanakan, sehingga kedua fungsi tersebut tidak dapat dipisahkan dan harus saling mendukung. Sebagai pelaku pembangunan, penduduk harus terus ditingkatkan kualitasnya agar pembangunan dapat berjalan sesuai dengan harapan. Salah satu cara meningkatkan kualitas sumber daya manusia adalah dengan pemenuhan pendidikan yang layak bagi setiap penduduk.

Hal ini sangatlah disadari oleh pemerintah, baik pusat maupun daerah. Kesadaran ini telah ada sejak awal berdirinya negeri ini, yaitu dicantumkannya pasal khusus tentang pendidikan nasional. Pasal tersebut adalah pasal 27 UUD 1945 tentang "Pendidikan yang Layak Bagi Setiap Penduduk". Sejalan hal tersebut pemerintah juga terus meningkatkan sarana dan prasarana fisik beserta tenaga guru hingga pelosok desa. Gambaran nyata tentang jumlah

DESCRIPTION

The completing of appropriate education for every population has tight relationship with the quality of human resources. It has been suggested before that in the development, population have dual function, as subject/actor function and object/target function. It can be said that when the subject function is worked, at the same time the object function is carried out, so both function can not be separated each other and have to support each other. As the development actor, the quality of population must be continuously increased so that the development can be done as expected. One of the ways to increase the human resources is by completing the appropriate education for every people.

This is aware much by either central or regional government. This awareness has been existed since this country is born, by including special chapter of national education. That chapter is chapter 27 of 1945 Basic Constitution (UUD 1945) about "Appropriate Education for Every Citizen". Parallel with that, government also continuously increases physical facilities and infrastructure and also teacher until reach rural communities. The obvious image about the number of the state

sekolah, guru dan murid negeri dan swasta pada setiap jenjang pendidikan di Kabupaten Malang dapat dilihat pada kelompok Tabel 4.1.

Pada tahun 2017 terdapat penambahan jumlah Raudhatul Athfal (RA), yang diimbangi dengan penambahan jumlah guru. Diharapkan dengan adanya penambahan jumlah sekolah maka kebutuhan akan pendidikan pra sekolah yang layak akan terpenuhi. Pada tahun 2017 jumlah SD juga menurun demikian pula dengan muridnya. Akan tetapi tidak demikian halnya dengan guru. Jumlah guru bertambah dibanding tahun 2016.

Sekolah Menengah Tingkat Pertama (SMP) pada tahun 2017, sekolah dan murid mengalami penurunan dibanding data tahun 2016. Data guru tahun 2017 mengalami kenaikan dari 4.691 menjadi 4.829 dibanding tahun 2016 untuk tingkat SMP. Sedangkan untuk tingkat SMU jumlah guru menurun dari 1.821 di tahun 2016 menjadi 1.431 pada tahun 2017.

Kunci keberhasilan pembangunan lainnya adalah derajat kesehatan penduduk, baik jasmani maupun rohani. Derajat kesehatan penduduk bukanlah suatu kondisi atau syarat pasti dan otomatis, melainkan suatu kondisi yang niscaya dapat mencapai pembangunan yang optimal dan tentunya disertai dengan usaha keras.

and private school, teacher, and student at every education grade can be seen at Table 4.1.

At 2017, there was addition for the number of Kindergarten Islamic Sschool and the addition of the number of teacher. The addition of school is expected to fulfill the needs of appropriate pre-school education. In 2017 decreased the number of primary school as well as his Pupils. But not so with teachers. The number of teachers increased compared to 2016.

Junior High School (SMP) in 2017, schools and Pupils has decreased compared to data collected in 2016. For the teacher data in 2017 increased from 4,691 into 4,829 than in 2016 for junior level. As for the high school level the number of teachers decreased from 1,821 in 2016 to 1,431 in 2017.

Key to the success of other development is the degree of population health, both physical and spiritual. Population health status is not a condition or requirement definite and automatic, but rather a condition that can undoubtedly achieve optimal development and must be accompanied by hard work. The availability of physical infrastructure along with professional medical personnel can not fully guarantee improved health status of the population. The active role and the

Ketersediaan sarana dan prasarana fisik beserta tenaga medis yang profesional tidak sepenuhnya dapat menjamin peningkatan derajat kesehatan penduduk. Peran aktif dan kemampuan akses penduduk, sangatlah penting. Untuk lebih jelasnya lihat kelompok Tabel 4.2.

Banyaknya dokter spesialis di Kabupaten Malang mengalami penurunan dibanding tahun 2016 dari 317 menjadi 57 dokter. Dokter umum meningkat dari 245 orang menjadi 274 orang. Demikian pula dengan dokter gigi, berkurang menjadi 86 dokter dari 122 dokter. Untuk penolong kelahiran di Kabupaten Malang yang menggunakan tenaga kesehatan mengalami penurunan menjadi 99,75 persen. Kasus penyakit yang menduduki peringkat pertama yang diidap oleh penduduk di Kabupaten Malang adalah Rhinitis Akut sebanyak 19.666.

Agama merupakan hal mutlak yang harus dimiliki oleh setiap penduduk negeri ini dan menuntut perhatian ekstra demi kelangsungan kehidupan berbangsa dan bernegara. Perhatian utama yang dibutuhkan adalah kebebasan untuk memilih dan beribadah sesuai dengan keyakinan tanpa tekanan pihak manapun. Dengan nilai luhur yang dimilikinya, agama hendaklah sebagai bingkai bagi pelaku pembangunan, dengan demikian pembangunan tidak hanya berorientasi pada fisik saja tapi juga

ability to access the population, is important. For more details see Table 4.2 group.

The number of specialists in Malang mangalami decrease over 2016 from 317 into 57 physicians. General practitioners increased from 245 people to 274 people. Similarly, dentists, decreased to 86 from 122 doctors. For birth attendants in Malang that use of health workers has decreased be 99.75 percent. The case of the disease that was ranked first diidap by residents in Malang is Rhinitis Akuta as many as 19,666.

Religion is absolutely a must-have for any population of this country and demanded extra attention for the sake of continuity of national life. The main concern is needed is freedom to choose and worship according to faith without the pressure of any party. With its noble values, let religion as a frame to the development community, so development is not oriented only physical but also the spiritual aspect.

pada aspek rohani.

Seperti halnya kebanyakan wilayah di negeri ini, mayoritas penduduk Kabupaten Malang memeluk agama Islam kemudian Kristen Katolik, Protestan, Hindu dan Budha. Persentase umat Islam pada tahun 2017 sekitar 96,53 persen. Meningkat dibanding tahun 2016 sekitar 95,45 persen. Untuk lebih jelasnya lihat Tabel 4.3.3.

As with most areas of the country, the majority of Malang people converted to Islam and then Catholicism, Protestantism, Hinduism and Buddhism. The percentage of Muslims in 2017 approximately 96.53 per cent. 2016 increased compared to approximately 95.45 per cent. For more details, see Table 4.3.3.

Gambar 4.1 Rasio Murid-Sekolah di Kabupaten Malang, 2017
Picture Pupil-School Ratio in Malang Regency, 2017

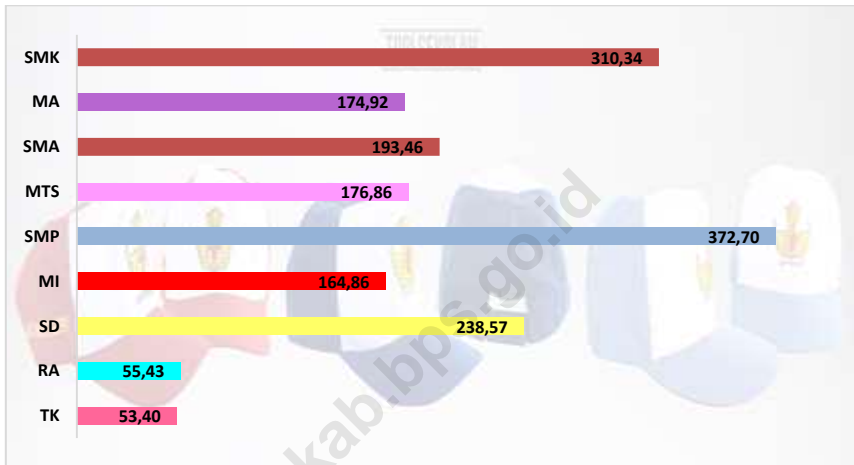

Gambar 4.2 Persentase Tenaga Kesehatan di Kabupaten Malang, 2017
Picture Percentage of Health Workers in Malang Regency, 2017

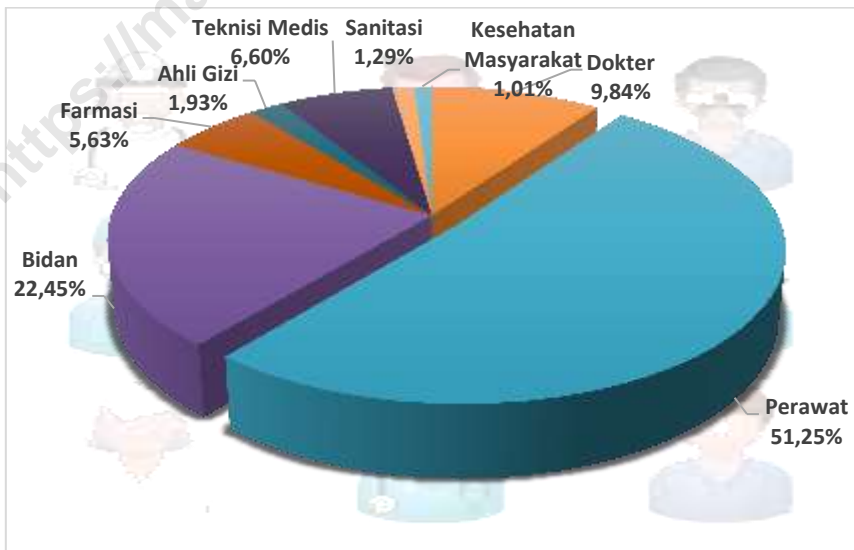

Gambar 4.3 Jumlah Pemeluk Agama di Kabupaten Malang, 2016-2017
Picture **Number of Developments Religion in Malang Regency, 2016-2017**

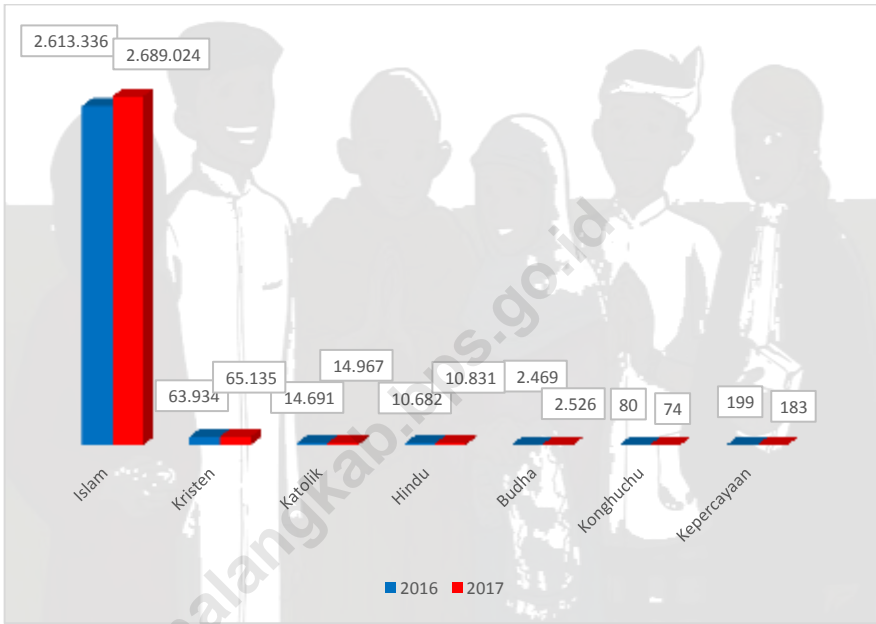

4.1 PENDIDIKAN EDUCATION

Table 4.1.1 Angka Partisipasi Kasar dan Angka Partisipasi Murni Sekolah Dasar di Kabupaten Malang, 2017
Crude and Pure Participation Rate of Elementary School in Malang Regency, 2017

Kecamatan Subdistrict	Pddk Usia 7-12/ Population 7-12 Years	Total Siswa/ Amount of Student	Siswa Usia 7-12/ Student 7-12 Years	APK SD/ Crude Participati on Rate	APM SD/ Pure Participati on Rate
(1)	(2)	(3)	(4)	(5)	(6)
010. Donomulyo	5 352	5 324	5 181	99,48%	96,80%
020. Kalipare	5 920	5 902	5 911	99,70%	99,85%
030. Pagak	4 546	4 681	4 493	102,97%	98,83%
040. Bantur	6 716	6 603	6 707	98,32%	99,87%
050. Gedangan	4 935	5 475	4 876	110,94%	98,80%
060. Sumbermanjing	9 400	9 977	9 393	106,14%	99,93%
070. Dampit	11 733	15 274	11 632	130,18%	99,14%
080. Tirtoyudo	6 078	6 995	5 991	115,09%	98,57%
090. Ampelgading	5 413	5 354	5 359	98,91%	99,00%
100. Poncokusumo	8 110	8 852	8 151	109,15%	100,51%
110. Wajak	7 776	8 054	7 699	103,58%	99,01%
120. Turen	11 584	17 482	11 478	150,92%	99,08%
130. Bululawang	6 642	11 280	7 028	169,83%	105,81%
140. Gondanglegi	8 651	9 284	8 643	107,32%	99,80%
150. Pagelaran	7 056	6 984	6 964	98,98%	98,70%
160. Kepanjen	1 0849	15 892	1 0751	146,48%	99,10%
170. Sumberpucung	5 318	5 230	5 272	98,35%	99,14%
180. Kromengan	3 705	3 663	3 700	98,87%	99,87%
190. Ngajum	4 908	4 831	4 902	98,43%	99,88%
200. Wonosari	4 194	4 407	3 942	105,08%	93,99%
210. Wagir	8 191	8 150	8 007	99,50%	97,75%
220. Pakisaji	8 789	8 687	8 646	98,84%	98,37%
230. Tajinan	5 012	4 998	4 958	99,72%	98,92%
240. Tumpang	6 759	7 413	6 682	109,68%	98,86%
250. Pakis	14 284	14 229	14 837	99,61%	103,87%
260. Jabung	6 777	7 518	6 761	110,93%	99,76%
270. Lawang	1 0700	1 6044	1 0658	149,94%	99,61%
280. Singosari	16 548	2 0050	16 464	121,16%	99,49%
290. Karangploso	7 773	7 547	7 624	97,09%	98,08%
300. Dau	6 150	6 050	5 987	98,37%	97,35%
310. Pujon	6 796	6 764	6 648	99,53%	97,82%
320. Ngantang	5 308	5 300	5 291	99,85%	99,68%
330. Kasembon	2 938	2 921	2 814	99,42%	95,78%
Kabupaten Malang	244 911	277 215	243 441	113,19%	99,40%

Sumber: Dinas Pendidikan Kabupaten Malang
Source : Education Service of Malang Regency

Tabel : 4.1.2 **Angka Partisipasi Kasar dan Angka Partisipasi Murni Sekolah Menengah Pertama (SMP) di Kabupaten Malang, 2017**
Table **Crude and Pure Participation Rate of Junior High School in Malang Regency, 2017**

Kecamatan Subdistrict	Pddk Usia 13-15/ Population 13-15Years	Total Siswa/ Amount of Student	Siswa Usia 13-15/ Student 13- 15Years	APK SMP/ Crude Participati on Rate	APM SMP/ Pure Participati on Rate
(1)	(2)	(3)	(4)	(5)	(6)
010. Donomulyo	2 725	2 542	2 120	93,28%	83,40%
020. Kalipare	3 051	2 188	1 739	71,71%	79,48%
030. Pagak	2 343	1 892	1 390	80,75%	73,47%
040. Bantur	3 273	3 308	2 954	101,07%	89,30%
050. Gedangan	2 488	2 140	1 621	86,01%	75,75%
060. Sumbermanjing	4 773	3 923	3 226	82,19%	82,23%
070. Dampit	6 094	5 085	4 206	83,44%	82,71%
080. Tirtoyudo	3 143	2 971	2 443	94,53%	82,23%
090. Ampelgading	2 849	2 144	1 548	75,25%	72,20%
100. Poncokusumo	4 301	5 082	4 658	118,16%	91,66%
110. Wajak	4 024	3 824	3 130	95,03%	81,85%
120. Turen	5 792	5 659	4 837	97,70%	85,47%
130. Bululawang	3 338	8 216	6 939	246,14%	84,46%
140. Gondanglegi	4 487	7 043	6 254	156,96%	88,80%
150. Pagelaran	3 598	3 563	3 208	99,03%	90,04%
160. Kepanjen	5 318	6 767	5 775	127,25%	85,34%
170. Sumberpucung	2 727	2 955	2 555	108,36%	86,46%
180. Kromengan	1 872	1 666	1 359	89,00%	81,57%
190. Ngajum	2 518	2 245	1 764	89,16%	78,57%
200. Wonosari	2 116	1 347	1 056	63,66%	78,40%
210. Wagir	4 138	1 347	1 056	63,66%	78,40%
220. Pakisaji	4 366	2 853	2 154	65,35%	75,50%
230. Tajinan	2 561	1 734	1 882	67,71%	108,54%
240. Tumpang	3 438	3 227	2 636	93,86%	81,69%
250. Pakis	7 225	4 400	3 429	60,90%	77,93%
260. Jabung	3 478	3 392	2 873	97,53%	84,70%
270. Lawang	5 469	5 388	4 453	98,52%	82,65%
280. Singosari	8 337	8 527	7 349	102,28%	86,19%
290. Karangploso	3 881	3 376	2 835	86,99%	83,98%
300. Dau	3 046	3 422	2 790	112,34%	81,53%
310. Pujon	3 530	3 049	2 490	86,37%	81,67%
320. Ngantang	2 722	2 495	1 932	91,66%	77,43%
330. Kasembon	1 588	1 564	1 186	98,49%	75,83%
Kabupaten Malang	124 609	120 381	100 684	96,61%	83,64%

Sumber: Dinas Pendidikan Kabupaten Malang
 Source : Education Service of Malang Regency

Tabel : 4.1.3 **Banyaknya Sekolah, Guru, Murid dan Rasio Murid-Guru Taman Kanak-kanak di Kabupaten Malang, 2017**
Number of Schools, Pupils, Teachers, and Pupil-Teacher Ratio of Kindergartens in Malang Regency, 2017

Kecamatan <i>Subdistrict</i>	Sekolah/ <i>Schools</i>	Murid/ <i>Pupils</i>			Guru/ <i>Teachers</i>	Rasio Murid- Guru
		Laki- laki/ <i>Male</i>	Perem- puan/ <i>Female</i>	Jumlah/ <i>Total</i>		
(1)	(2)	(3)	(4)	(5)	(6)	(7)
010. Donomulyo	28	555	556	1 111	60	18,52
020. Kalipare	32	691	692	1 383	92	15,03
030. Pagak	17	382	383	765	41	18,66
040. Bantur	21	461	521	982	60	16,37
050. Gedangan	19	324	325	649	33	19,67
060. Sumbermanjing	31	644	644	1 288	46	28,00
070. Dampit	47	1 262	1 302	2 564	110	23,31
080. Tirtoyudo	23	532	533	1 065	44	24,20
090. Ampelgading	29	417	617	1 034	45	22,98
100. Poncokusumo	22	449	449	898	57	15,75
110. Wajak	22	710	710	1 420	64	22,19
120. Turen	43	1 562	1 562	3 124	157	19,90
130. Bululawang	28	874	800	1 674	98	17,08
140. Gondanglegi	21	604	605	1 209	95	12,73
150. Pagelaran	16	550	551	1 101	64	17,20
160. Kepanjen	43	1 334	1 335	2 669	187	14,27
170. Sumberpucung	29	763	763	1 526	101	15,11
180. Kromengan	24	485	486	971	73	13,30
190. Ngajum	25	432	432	864	56	15,43
200. Wonosari	18	415	416	831	43	19,33
210. Wagir	30	575	576	1 151	81	14,21
220. Pakisaji	37	869	869	1 738	120	14,48
230. Tajinan	22	551	552	1 103	55	20,05
240. Tumpang	30	954	954	1 908	121	15,77
250. Pakis	55	1 765	1 766	3 531	186	18,98
260. Jabung	29	846	847	1 693	78	21,71
270. Lawang	49	1 566	1 567	3 133	201	15,59
280. Singosari	56	2 088	2 088	4 176	229	18,24
290. Karangploso	23	756	757	1 513	88	17,19
300. Dau	18	407	408	815	57	14,30
310. Pujon	17	532	533	1 065	55	19,36
320. Ngantang	26	567	567	1 134	55	20,62
330. Kasembon	16	213	214	427	28	15,25
Kabupaten Malang	946	25 135	25 380	50 515	2 880	17,54

Sumber: Dinas Pendidikan Kabupaten Malang
Source : Education Service of Malang Regency

Tabel : 4.1.4 Banyaknya Sekolah, Guru, Murid dan Rasio Murid-Guru Raudhatul Athfal (RA) di Kabupaten Malang, 2017
Number of Schools, Pupils, Teachers and Pupil-Teacher Ratio of Kindergarten Islamic School in Malang Regency, 2017

Kecamatan <i>Subdistrict</i>	Sekolah/ <i>Schools</i>	Murid/ <i>Pupils</i>	Guru/ <i>Teachers</i>	Rasio Murid- Guru/ <i>Pupil-Teacher Ratio</i>
010. Donomulyo	9	405	36	11,25
020. Kalipare	10	418	32	13,06
030. Pagak	10	394	23	17,13
040. Bantur	21	1 041	73	14,26
050. Gedangan	18	583	42	13,88
060. Sumbermanjing	17	757	40	18,93
070. Dampit	15	651	44	14,80
080. Tirtoyudo	10	454	29	15,66
090. Ampelgading	5	179	13	13,77
100. Poncokusumo	25	1 523	95	16,03
110. Wajak	19	1 334	74	18,03
120. Turen	9	628	36	17,44
130. Bululawang	10	671	36	18,64
140. Gondanglegi	26	1 583	109	14,52
150. Pagelaran	12	813	48	16,94
160. Kepanjen	8	492	33	14,91
170. Sumberpucung	2	147	8	18,38
180. Kromengan	-	-	-	-
190. Ngajum	14	701	56	12,52
200. Wonosari	6	304	19	16,00
210. Wagir	4	133	6	22,17
220. Pakisaji	13	889	55	16,16
230. Tajinan	9	593	38	15,61
240. Tumpang	7	269	20	13,45
250. Pakis	7	475	37	12,84
260. Jabung	8	524	27	19,41
270. Lawang	4	254	15	16,93
280. Singosari	13	801	48	16,69
290. Karangploso	16	922	63	14,63
300. Dau	15	847	67	12,64
310. Pujon	15	1255	69	18,19
320. Ngantang	11	595	31	19,19
330. Kasembon	16	650	52	12,50
Kabupaten Malang	384	21 285	1 374	15,49

Sumber : Kementerian Agama Kabupaten Malang
Source : Ministry of Religious Affairs of Malang Regency

Tabel : 4.1.5 **Banyaknya Sekolah, Murid, Guru, dan Rasio Murid-Guru Sekolah Dasar (SD) di Kabupaten Malang, 2017**
Table : **Number of Schools, Pupils, Teachers and Pupil-Teacher Ratio of Primary Schools in Malang Regency, 2017**

Kecamatan Subdistrict	Sekolah/ Schools	Murid/ Pupils	Guru/ Teachers	Rasio Murid- Guru/ Pupil- Teacher Ratio
(1)	(2)	(3)	(4)	(5)
010. Donomulyo	45	5 324	376	14,16
020. Kalipare	43	5 902	337	17,51
030. Pagak	30	4 681	254	18,43
040. Bantur	38	6 603	368	17,94
050. Gedangan	34	5 475	322	17,00
060. Sumbermanjing	50	9 977	438	22,78
070. Dampit	50	15 274	485	31,49
080. Tirtoyudo	36	6 995	313	22,35
090. Ampelgading	31	5 354	244	21,94
100. Poncokusumo	40	8 852	357	24,80
110. Wajak	39	8 054	341	23,62
120. Turen	50	17 482	557	31,39
130. Bululawang	23	11 280	235	48,00
140. Gondanglegi	28	9 284	294	31,58
150. Pagelaran	23	6 984	261	26,76
160. Kepanjen	48	15 892	537	29,59
170. Sumberpucung	32	5 230	325	16,09
180. Kromengan	22	3 663	241	15,20
190. Ngajum	30	4 831	265	18,23
200. Wonosari	31	4 407	267	16,51
210. Wagir	34	8 150	336	24,26
220. Pakisaji	35	8 687	353	24,61
230. Tajinan	21	4 998	176	28,40
240. Tumpang	34	7 413	323	22,95
250. Pakis	35	14 229	352	40,42
260. Jabung	34	7 518	288	26,10
270. Lawang	52	16 044	529	30,33
280. Singosari	55	20 050	626	32,03
290. Karangploso	23	7 547	242	31,19
300. Dau	28	6 050	291	20,79
310. Pujon	32	6 764	274	24,69
320. Ngantang	37	5 300	288	18,40
330. Kasembon	19	2 921	161	18,14
Kabupaten Malang	1 162	277 215	11 056	25,07

Sumber: Dinas Pendidikan Kabupaten Malang
 Source : Education Service of Malang Regency

Tabel : 4.1.6 **Banyaknya Sekolah, Murid, Guru, dan Rasio Murid-Guru Madrasah Ibtidaiyah (MI) di Kabupaten Malang, 2017**
Number of Schools, Pupils, Teachers and Pupil-Teacher Ratio of Elementary Islamic Schools in Malang Regency, 2017

Kecamatan Subdistrict	Sekolah/ Schools	Murid/ Pupils			Guru/ Teachers	Rasio Murid- Guru
		Laki-laki/ Male	Perempuan/ Female	Jumlah/ Total		
(1)	(2)	(3)	(4)	(5)	(6)	(7)
010. Donomulyo	3	216	207	423	27	15,67
020. Kalipare	11	790	755	1 545	101	15,30
030. Pagak	6	331	281	612	61	10,03
040. Bantur	14	738	740	1 478	126	11,73
050. Gedangan	8	458	470	928	75	12,37
060. Sumbermanjing	15	1 250	1 146	2 396	152	15,76
070. Dampit	15	1 120	999	2 119	141	15,03
080. Tirtoyudo	4	239	210	449	27	16,63
090. Ampelgading	7	415	393	808	56	14,43
100. Poncokusumo	23	1 784	1 867	3 651	214	17,06
110. Wajak	18	1 441	1 359	2 800	192	14,58
120. Turen	18	1 806	1 722	3 528	227	15,54
130. Bululawang	19	1 830	1 803	3 633	226	16,08
140. Gondanglegi	24	2 405	2 387	4 792	279	17,18
150. Pagelaran	16	1 758	1 753	3 511	215	16,33
160. Kepanjen	6	706	620	1 326	70	18,94
170. Sumberpucung	2	76	55	131	18	7,28
180. Kromengan	2	151	168	319	20	15,95
190. Ngajum	7	474	452	926	67	13,82
200. Wonosari	3	179	163	342	32	10,69
210. Wagir	3	187	166	353	25	14,12
220. Pakisaji	6	506	451	957	56	17,09
230. Tajinan	15	958	1 005	1 963	149	13,17
240. Tumpang	14	837	778	1 615	140	11,54
250. Pakis	19	1 735	1 664	3 399	182	18,68
260. Jabung	11	1 143	1 048	2 191	115	19,05
270. Lawang	5	603	484	1 087	73	14,89
280. Singosari	13	1 646	1 578	3 224	158	20,41
290. Karangploso	10	1 035	1 004	2 039	107	19,06
300. Dau	3	214	187	401	18	22,28
310. Pujon	11	939	915	1 854	119	7,18
320. Ngantang	2	194	184	378	24	15,75
330. Kasembon	5	288	255	543	39	13,92
Kabupaten Malang	338	28 452	27 269	55 721	3 531	15,78

Sumber: Kementerian Agama Kabupaten Malang

Source: Ministry of Religious Affairs of Malang Regency

Tabel : 4.1.7 **Banyaknya Sekolah, Murid, Guru, dan Rasio Murid-Guru Sekolah Menengah Pertama (SMP) di Kabupaten Malang, 2017**
Table : **Number of Schools, Pupils, Teachers and Pupil-Teacher Ratio of Junior High Schools in Malang Regency, 2017**

Kecamatan Subdistrict	Sekolah/ Schools	Murid/ Pupils	Guru/ Teachers	Rasio Murid- Guru/ Pupil- Teacher Ratio
(1)	(2)	(3)	(4)	(5)
010. Donomulyo	9	2 542	115	22,10
020. Kalipare	11	2 188	126	17,37
030. Pagak	6	1 892	79	23,95
040. Bantur	11	3 308	137	24,15
050. Gedangan	10	2 140	96	22,29
060. Sumbermanjing	11	3 923	115	34,11
070. Dampit	13	5 085	175	29,06
080. Tirtoyudo	11	2 971	127	23,39
090. Ampelgading	8	2 144	92	23,30
100. Poncokusumo	9	5 082	136	37,37
110. Wajak	10	3 824	119	32,13
120. Turen	14	5 659	208	27,21
130. Bululawang	11	8 216	266	30,89
140. Gondanglegi	14	7 043	206	34,19
150. Pagelaran	8	3 563	96	37,11
160. Kepanjen	15	6 767	338	20,02
170. Sumberpucung	7	2 955	155	19,06
180. Kromengan	5	1 666	63	26,44
190. Ngajum	8	2 245	111	20,23
200. Wonosari	5	1 347	43	31,33
210. Wagir	8	2 394	137	17,47
220. Pakisaji	12	2 853	143	19,95
230. Tajinan	6	1 734	76	22,82
240. Tumpang	8	3 227	143	22,57
250. Pakis	10	4 400	167	26,35
260. Jabung	6	3 392	110	30,84
270. Lawang	17	5 388	245	21,99
280. Singosari	21	8 527	373	22,86
290. Karangploso	8	3 376	131	25,77
300. Dau	10	3 422	178	19,22
310. Pujon	8	3 049	134	22,75
320. Ngantang	9	2 495	108	23,10
330. Kasembon	4	1 564	81	19,31
Kabupaten Malang	323	120 381	4 829	24,93

Sumber: Dinas Pendidikan Kabupaten Malang
 Source : Education Service of Malang Regency

Tabel : 4.1.8 **Banyaknya Sekolah, Murid, Guru, dan Rasio Murid-Guru Madrasah Tsanawiyah (MTs) di Kabupaten Malang, 2017**
Table : **Number of Schools, Pupils, Teachers and Pupil-Teacher Ratio of Junior High Islamic Schools in Malang Regency, 2017**

Kecamatan <i>Subdistrict</i>	Sekolah/ <i>Schools</i>	Murid/ <i>Pupils</i>			Guru/ <i>Teachers</i>	Rasio Murid- Guru
		Laki- laki/ <i>Male</i>	Perempuan / <i>Female</i>	Jumlah/ <i>Total</i>		
(1)	(2)	(3)	(4)	(5)	(6)	(7)
010. Donomulyo	3	525	488	1 013	55	18,42
020. Kalipare	3	191	208	399	32	12,47
030. Pagak	2	79	98	177	18	9,83
040. Bantur	12	658	683	1 341	110	12,19
050. Gedangan	3	304	286	590	25	23,60
060. Sumbermanjing	10	750	852	1 602	114	14,05
070. Dampit	10	870	853	1 723	107	16,10
080. Tirtoyudo	5	316	357	673	38	17,71
090. Ampelgading	4	321	281	424	28	15,14
100. Poncokusumo	10	1 438	1 440	2 878	152	18,93
110. Wajak	5	440	479	919	78	11,78
120. Turen	8	891	1 020	1 911	116	16,47
130. Bululawang	9	849	903	1 752	100	17,52
140. Gondanglegi	18	1 585	1 897	3 482	230	15,14
150. Pagelaran	12	996	1 063	2 059	124	16,60
160. Kepanjen	5	576	547	1 123	87	12,91
170. Sumberpucung	3	82	49	131	21	6,24
180. Kromengan	2	154	171	325	19	17,11
190. Ngajum	3	141	127	268	29	9,24
200. Wonosari	2	161	171	332	24	13,83
210. Wagir	2	18	21	39	6	6,50
220. Pakisaji	4	232	241	473	35	13,51
230. Tajinan	4	273	231	504	40	12,60
240. Tumpang	5	365	400	765	66	11,59
250. Pakis	8	447	384	831	82	10,13
260. Jabung	4	473	554	1 027	45	22,82
270. Lawang	6	536	689	1 225	91	13,46
280. Singosari	8	1039	963	2 002	102	19,63
290. Karangploso	5	586	575	1 161	70	16,59
300. Dau	3	325	276	601	37	16,24
310. Pujon	4	469	492	961	51	18,84
320. Ngantang	2	57	48	105	17	6,18
330. Kasembon	2	46	34	80	16	5,00
Kabupaten Malang	186	16 193	16 881	32 896	2 165	15,19

Sumber: Kementerian Agama Kabupaten Malang
Source: Ministry of Religious Affairs of Malang Regency

Tabel : 4.1.9 **Banyaknya Sekolah, Murid, Guru, dan Rasio Murid-Guru Sekolah Menengah Umum (SMU) di Kabupaten Malang, 2017**
Table : **Number of Schools, Pupils, Teachers and Pupil-Teacher Ratio of Senior High School in Malang Regency, 2017**

Kecamatan Subdistrict	Sekolah/ Schools	Murid/ Pupils	Guru/ Teachers	Rasio Murid-Guru/ Pupil-Teacher Ratio
(1)	(2)	(3)	(4)	(5)
010. Donomulyo	1	91	8	11,38
020. Kalipare	1	417	22	18,95
030. Pagak	1	491	43	11,42
040. Bantur	1	236	26	9,08
050. Gedangan	2	236	20	11,80
060. Sumbermanjing	2	447	30	14,90
070. Dampit	2	1 084	63	17,21
080. Tirtoyudo	2	210	17	12,35
090. Ampelgading	2	153	20	7,65
100. Poncokusumo	-	-	-	-
110. Wajak	1	174	15	11,60
120. Turen	2	1 363	84	16,23
130. Bululawang	7	3 776	147	25,69
140. Gondanglegi	6	1 694	116	14,60
150. Pagelaran	1	211	19	11,11
160. Kepanjen	7	2 562	159	16,11
170. Sumberpucung	3	1 284	66	19,45
180. Kromengan	1	157	9	17,44
190. Ngajum	1	80	10	8,00
200. Wonosari	-	-	-	-
210. Wagir	1	156	14	11,14
220. Pakisaji	1	89	6	14,83
230. Tajinan	1	198	12	16,50
240. Tumpang	2	1 691	89	19,00
250. Pakis	2	411	29	14,17
260. Jabung	1	353	25	14,12
270. Lawang	6	1 848	125	14,78
280. Singosari	4	2 180	111	19,64
290. Karangploso	1	78	6	13,00
300. Dau	4	889	75	11,85
310. Pujon	1	412	24	17,17
320. Ngantang	2	653	37	17,65
330. Kasembon	1	86	4	21,50
Kabupaten Malang	70	23 710	1 431	16,57

Sumber: Website Data Pokok Pendidikan Dasar dan Menengah Direktorat Jenderal Pendidikan Dasar dan Menengah

Source : *Basic Data of Primary and Secondary Education of Directorate General Primary and Secondary Education*

Tabel 4.1.10 Banyaknya Sekolah, Murid, Guru, dan Rasio Murid-Guru Madrasah Aliyah (MA) di Kabupaten Malang, 2017
Number of Schools, Pupils, Teachers and Pupil-Teacher Ratio of Senior High Islamic Schools in Malang Regency, 2017

Kecamatan Subdistrict	Sekolah / Schools	Murid/ Pupils			Guru/ Teachers	Rasio Murid - Guru
		Laki- laki/ Male	Perempuan/ Female	Jumlah/ Total		
(1)	(2)	(3)	(4)	(5)	(6)	(7)
010. Donomulyo	1	140	248	388	26	14,92
020. Kalipare	-	-	-	-	-	-
030. Pagak	-	-	-	-	-	-
040. OBantur	5	115	178	293	26	11,27
050. Gedangan	1	17	17	34	12	2,83
060. Sumbermanjing	2	91	107	198	19	10,42
070. Dampit	3	226	303	529	20	26,45
080. Tirtoyudo	-	-	-	-	-	-
090. Ampelgading	-	-	-	-	-	-
100. Poncokusumo	4	616	643	1 259	76	16,57
110. Wajak	2	210	254	464	28	16,57
120. Turen	4	213	296	509	55	9,25
130. Bululawang	2	250	499	749	27	27,74
140. Gondanglegi	13	1 117	1 576	2 693	180	14,96
150. Pagelaran	3	325	371	696	45	15,47
160. Kepanjen	2	108	200	308	24	12,83
170. Sumberpucung	-	-	-	-	-	-
180. Kromengan	1	68	53	121	10	12,10
190. Ngajum	1	25	29	54	5	10,80
200. Wonosari	1	58	65	123	8	15,38
210. Wagir	-	-	-	-	-	-
220. Pakisaji	1	46	43	89	9	9,89
230. Tajinan	3	119	131	250	23	10,87
240. Tumpang	2	59	89	148	16	9,25
250. Pakis	3	234	88	322	35	9,20
260. Jabung	1	57	127	184	10	18,40
270. Lawang	2	31	21	52	1	52,00
280. Singosari	2	420	673	1093	39	28,03
290. Karangploso	3	150	222	372	38	9,79
300. Dau	-	-	-	-	-	-
310. Pujon	1	50	42	92	13	7,08
320. Ngantang	-	-	-	-	-	-
330. Kasembon	-	-	-	-	-	-
Kabupaten Malang	63	4 745	6 275	11 020	745	14,79

Sumber: Kementerian Agama Kabupaten Malang

Source: Ministry of Religious Affairs of Malang Regency

Tabel
4.1.11
Table

Banyaknya Sekolah Dasar Negeri dan Swasta, Guru serta Murid per Kecamatan di Kabupaten Malang, 2017
Number of Public and Private Primary School, Teachers, and Pupils per Subdistrict in Malang Regency, 2017

Kecamatan <i>Subdistrict</i>	Negeri / <i>State</i>			Swasta / <i>Private</i>		
	Sekolah <i>Schools</i>	Guru <i>Teachers</i>	Murid <i>Pupils</i>	Sekolah <i>Schools</i>	Guru <i>Teachers</i>	Murid <i>Pupils</i>
(1)	(2)	(3)	(4)	(5)	(6)	(7)
010. Donomulyo	43	360	4 720	2	16	604
020. Kalipare	41	320	3 893	2	17	2 009
030. Pagak	29	247	3 887	1	7	794
040. Bantur	36	357	5 002	2	11	1 601
050. Gedangan	34	322	5 475	-	-	-
060. Sumbermanjing	49	424	6 804	1	14	3 173
070. Dampit	48	462	8 809	2	23	6 465
080. Tirtoyudo	34	296	5 622	2	17	1 373
090. Ampelgading	31	244	5 354	-	-	-
100. Poncokusumo	39	349	5 009	1	8	3 843
110. Wajak	38	333	4 982	1	8	3 072
120. Turen	46	481	6 744	4	76	1 0738
130. Bululawang	23	235	3 669	-	-	7 611
140. Gondanglegi	23	232	2 974	5	62	6 310
150. Pagelaran	23	261	6 984	-	-	-
160. Kepanjen	41	478	8 569	7	59	7 323
170. Sumberpucung	30	303	4 521	2	22	709
180. Kromengan	22	241	3 663	-	-	-
190. Ngajum	30	265	4 831	-	-	-
200. Wonosari	30	257	3 748	1	10	659
210. Wagir	33	329	6 037	1	7	2 113
220. Pakisaji	30	302	6 090	5	51	2 597
230. Tajinan	21	176	4 998	-	-	-
240. Tumpang	30	269	4 594	4	54	2 819
250. Pakis	33	333	7 449	2	19	6 780
260. Jabung	33	277	4 877	1	11	2 641
270. Lawang	46	437	8 369	6	92	7 675
280. Singosari	49	525	10 960	6	101	9 090
290. Karangploso	23	242	7 547	-	-	-
300. Dau	25	221	3 272	3	70	2 778
310. Pujon	31	254	4 577	1	20	2 187
320. Ngantang	37	288	5300	-	-	-
330. Kasembon	19	161	2 921	-	-	-
Kabupaten Malang	1 100	10 281	182 251	62	775	94 964

Sumber: Dinas Pendidikan Kabupaten Malang
Source : Education Service of Malang Regency

Tabel
Table

4.1.12

Banyaknya Sekolah Menengah Tingkat Pertama Negeri dan Swasta, Guru serta Murid per Kecamatan di Kabupaten Malang, 2017
Number of Public and Private Junior High School, Teachers, and Pupils per Subdistrict in Malang Regency, 2017

Kecamatan <i>Subdistrict</i>	Negeri / State			Swasta / Private		
	Sekolah	Guru	Murid	Sekolah	Guru	Murid
	<i>Schools</i>	<i>Teachers</i>	<i>Pupils</i>	<i>Schools</i>	<i>Teachers</i>	<i>Pupils</i>
(1)	(2)	(3)	(4)	(5)	(6)	(7)
010. Donomulyo	3	60	949	6	55	1 593
020. Kalipare	3	52	688	8	74	1500
030. Pagak	3	58	1 120	3	21	772
040. Bantur	5	85	1 466	6	52	1 842
050. Gedangan	2	35	494	8	61	1 646
060. Sumbermanjing	5	62	1 036	6	53	2 887
070. Dampit	2	64	1 232	11	111	3 853
080. Tirtoyudo	3	52	1 119	8	75	1 852
090. Ampelgading	5	77	1 229	3	15	915
100. Poncokusumo	4	60	988	5	76	4 094
110. Wajak	2	45	1 393	8	74	2 431
120. Turen	2	85	1 772	12	123	3 887
130. Bululawang	2	85	1 720	9	181	6 496
140. Gondanglegi	2	60	993	12	146	6 050
150. Pagelaran	1	22	651	7	74	2 912
160. Kepanjen	5	226	4 525	10	112	2 242
170. Sumberpucung	2	87	1 843	5	68	1 112
180. Kromengan	1	28	622	4	35	1 044
190. Ngajum	2	47	970	6	64	1 275
200. Wonosari	1	22	520	4	21	827
210. Wagir	2	70	1 353	6	67	1 041
220. Pakisaji	2	56	936	10	87	1 917
230. Tajinan	1	28	421	5	48	1 313
240. Tumpang	3	85	1 289	5	58	1 938
250. Pakis	2	69	1 254	8	98	3 146
260. Jabung	3	65	1 372	3	45	2 020
270. Lawang	6	143	2 775	11	102	2 613
280. Singosari	6	183	3 411	15	190	5 116
290. Karangploso	5	86	1 535	3	45	1 841
300. Dau	2	38	487	8	140	2 935
310. Pujon	4	69	1 062	4	65	1 987
320. Ngantang	4	70	1 386	5	38	1 109
330. Kasembon	2	52	962	2	29	602
Kabupaten Malang	97	2 326	43 573	226	2 503	76 808

Sumber: Dinas Pendidikan Kabupaten Malang
Source : Education Service of Malang Regency

Tabel : 4.1.13
Table

Jumlah Murid Sekolah Dasar dan Status Keberhasilan Sekolah di Kabupaten Malang, 2017
Number of Pupils and Successful Status of Primary Schools in Malang Regency, 2017

Kecamatan Subdistrict	Murid/ Pupils	Lulus Pass	Mengulang Study Over again	Putus Sekolah Drop Out
(1)	(2)	(3)	(4)	(5)
010. Donomulyo	5 324	860	138	-
020. Kalipare	5 902	728	4	-
030. Pagak	4 681	731	75	-
040. Bantur	6 603	908	58	-
050. Gedangan	5 475	776	73	-
060. Sumbermanjing	9 977	1 253	219	2
070. Dampit	15 274	1 633	119	2
080. Tirtoyudo	6 995	1 047	62	2
090. Ampelgading	5 354	841	74	1
100. Poncokusumo	8 852	865	101	1
110. Wajak	8 054	946	116	1
120. Turen	17 482	1 472	158	-
130. Bululawang	11 280	664	33	1
140. Gondanglegi	9 284	708	18	1
150. Pagelaran	6 984	599	53	1
160. Kapanjen	15 892	1 624	136	-
170. Sumberpucung	5 230	880	56	-
180. Kromengan	3 663	499	40	1
190. Ngajum	4 831	669	39	1
200. Wonosari	4 407	667	22	-
210. Wagir	8 150	987	78	-
220. Pakisaji	8 687	1 167	180	1
230. Tajinan	4 998	465	25	-
240. Tumpang	7 413	914	107	1
250. Pakis	14 229	1 307	161	-
260. Jabung	7 518	938	116	2
270. Lawang	16 044	1 767	163	1
280. Singosari	20 050	2 164	146	2
290. Karangploso	7 547	743	52	1
300. Dau	6 050	713	57	1
310. Pujon	6 764	823	75	-
320. Ngantang	5 300	817	106	1
330. Kasembon	2 921	445	40	-
Kabupaten Malang	277 215	31 620	2 900	24

Sumber: Dinas Pendidikan Kabupaten Malang
Source : Education Service of Malang Regency

Tabel
Table

4.1.14

Jumlah Murid Sekolah Menengah Pertama dan Status Keberhasilan Sekolah di Kabupaten Malang, 2017
Number of Pupils and Successful Status of Junior High Schools in Malang Regency, 2017

Kecamatan Subdistrict	Murid Pupils	Lulus Pass	Mengulang Study Over again	Putus Sekolah Drop Out
(1)	(2)	(3)	(4)	(5)
010. Donomulyo	2 542	493	2	1
020. Kalipare	2 188	646	1	-
030. Pagak	1 892	439	1	-
040. Bantur	3 308	590	1	3
050. Gedangan	2 140	417	13	1
060. Sumbermanjing	3 923	614	-	-
070. Dampit	5 085	792	4	3
080. Tirtoyudo	2 971	648	4	3
090. Ampelgading	2 144	455	2	1
100. Poncokusumo	5 082	618	10	1
110. Wajak	3 824	742	25	3
120. Turen	5 659	1 184	4	3
130. Bululawang	8 216	2 057	1	-
140. Gondanglegi	7 043	969	6	3
150. Pagelaran	3 563	422	3	1
160. Kepanjen	6 767	1 861	12	2
170. Sumberpucung	2 955	931	-	1
180. Kromengan	1 666	390	-	-
190. Ngajum	2 245	517	5	3
200. Wonosari	1 347	301	-	1
210. Wagir	2 394	685	1	3
220. Pakisaji	2 853	753	4	-
230. Tajinan	1 734	299	18	-
240. Tumpang	3 227	716	4	3
250. Pakis	4 400	810	20	-
260. Jabung	3 392	616	-	4
270. Lawang	5 388	1 375	22	2
280. Singosari	8 527	2 184	7	2
290. Karangploso	3 376	583	7	3
300. Dau	3 422	680	1	2
310. Pujon	3 049	634	2	2
320. Ngantang	2 495	753	12	2
330. Kasembon	1 564	464	11	-
Kabupaten Malang	120 381	25 638	203	53

Sumber: Dinas Pendidikan Kabupaten Malang
Source : Education Service of Malang Regency

Tabel
Table

4.1.15

Banyaknya Sekolah, Guru & Murid menurut Tingkat Pendidikan di Kabupaten Malang, 2013-2017
Number of Schools, Teachers and Pupils by Education Level in Malang Regency, 2013-2017

Tingkat Pendidikan <i>Education Level</i>	Sekolah <i>Schools</i>	Guru <i>Teacher</i>	Murid <i>Pupils</i>
(1)	(2)	(3)	(4)
1. Taman Kanak-Kanak (TK) <i>Kindergarten</i>			
2013	1 303	2 800	68 512
2014	1 303	2 800	68 512
2015	1 482	4 861	61 620
2016	1 482	4 861	61 620
2017	946	2 880	50 515
2. Sekolah Dasar (SD) <i>Primary School</i>			
2013	1 172	10 832	195 332
2014	1 190	10 832	198 118
2015	1 195	10 813	198 597
2016	1 168	11 446	182 638
2017	1 162	11 056	277 215
3. Sekolah Lanjutan Tingkat Pertama (SLTP) <i>Junior High School</i>			
2013	315	5 829	73 619
2014	327	5 839	74 680
2015	330	5 829	80 082
2016	321	4 691	79 877
2017	323	4 829	120 381
4. Sekolah Lanjutan Tingkat Atas (SLTA) Umum <i>Senior High School</i>			
2013	64	2 103	20 776
2014	64	2 177	21 076
2015	65	1 921	21 192
2016	68	1 821	27 676
2017 *)	70	1 431	13 542

Sumber: Dinas Pendidikan Kabupaten Malang (*)

Source: Education Service of Malang Regency

Table : 4.1.16 **Jumlah Sekolah, Rombongan Belajar dan Rombongan Belajar per Sekolah Menurut Tingkat Pendidikan di Kabupaten Malang, 2017**
Number of Schools, Class and Class/ Schools by Education Level in Malang Regency, 2017

Tingkat Pendidikan <i>Education Level</i>	Sekolah <i>Schools</i>	Rombong an Belajar <i>Class</i>	Rombongan Belajar per Sekolah
(1)	(2)	(3)	(4)
1. Sekolah Dasar (SD) <i>Primary School</i>	1 162	7 783	6,70
2. Sekolah Menengah Pertama (SMP) <i>Junior High School</i>	323	2 938	9,10
3. Sekolah Menengah Atas (SMA) <i>Senior High School</i>	70	850	12,14
4. Sekolah Menengah Kejuruan (SMK) <i>Vocational High School</i>	137	1 672	12,20

Sumber: *) Website Data Pokok Pendidikan Dasar dan Menengah Direktorat Jenderal Pendidikan Dasar dan Menengah

Source : *Basic Data of Primary and Secondary Education of Directorate General Primary and Secondary Education*

Tabel : 4.1.17 **Persentase Penduduk Usia 0-6 Tahun Menurut Jenis Kelamin dan Jenis Pendidikan Pra Sekolah di Kabupaten Malang, 2017**
Percentage of Population Aged 0-6 Years by Sex and Type Pre School Education in Malang Regency, 2017

Jenis Pendidikan Pra Sekolah <i>Type Pre School Education</i>	Laki-Laki <i>Male</i>	Perempuan <i>Female</i>	Laki-Laki + Perempuan <i>Male + Female</i>
(1)	(2)	(3)	(4)
Taman Kanak-Kanak/ <i>Kindergarten</i>	72,87	64,75	69,31
Bustanul Athfal/RA	8,33	19,04	13,04
PAUD <i>ECD Post</i>	17,32	14,93	16,27
Kelompok Bermain/ <i>Play Group</i>	1,48	1,28	1,39
Taman Penitipan Anak	0,00	0,00	0,00
Jumlah/ Total	100,00	100,00	100,00

Diolah dari Survei Sosial Ekonomi Nasional (SUSENAS) 2017
Based on 2017 National Socio-Economic Survey

Tabel
Table : 4.1.18

Persentase Penduduk Usia 15 Tahun ke Atas Menurut Jenis Kelamin dan Kemampuan Membaca dan Menulis di Kabupaten Malang, 2017
Percentage of Population Aged 15 Years and Over by Sex and Literacy in Malang Regency, 2017

Kemampuan Membaca dan Menulis <i>Literacy</i>	Laki-Laki <i>Male</i>	Perempuan <i>Female</i>	Laki-Laki + Perempuan <i>Male + Female</i>
(1)	(2)	(3)	(4)
Dapat Membaca dan Menulis <i>Literate</i>	97,35	92,64	5,00
Buta Huruf <i>Illiterate</i>	2,65	7,36	95,00
Jumlah/ Total	100,00	100,00	100,00

Diolah dari Survei Sosial Ekonomi Nasional (SUSENAS) 2017
Based on 2017 National Socio-Economic Survey

Tabel
Table : 4.1.19

Persentase Penduduk Usia 10 Tahun ke Atas Menurut Partisipasi Pendidikan dan Jenis Kelamin di Kabupaten Malang, 2017
Percentage of Population Aged 10 Years and Over by School Participation and Sex in Malang Regency, 2017

Partisipasi Pendidikan <i>School Participation</i>	Laki-Laki <i>Male</i>	Perempuan <i>Female</i>	Laki-Laki + Perempuan <i>Male + Female</i>
(1)	(2)	(3)	(4)
01. Tidak/Belum Pernah Sekolah <i>Never Attended School</i>	1,88	5,36	3,62
02. Masih Sekolah <i>Attending School</i>	17,91	17,02	17,47
03. Tidak Bersekolah Lagi <i>Not Attending School Anymore</i>	80,21	77,61	78,92
Jumlah/ Total	100,00	100,00	100,00

Diolah dari Survei Sosial Ekonomi Nasional (SUSENAS) 2017
Based on 2017 National Socio-Economic Survey

Tabel
Table : 4.1.20

Persentase Penduduk Usia 5-24 Th menurut Jenis Kelamin dan Partisipasi Bersekolah di Kabupaten Malang, 2017
Percentage Population 5-24 Year Age by Sex and School Participation in Malang Regency, 2017

Jenis Kelamin/Usia <i>Sex/Ages</i>	Tdk/Blm Pernah Sekolah/ No/Never Go to School	Masih Sekolah/ Go to School	Tdk Sekolah Lagi/ Not School Anymore	Jumlah / Total
(1)	(2)	(3)	(4)	(5)
Laki-laki / Male				
5 - 6	89,80	10,20	-	100,00
7 - 12	0,14	99,03	0,83	100,00
13 - 15	-	97,98	2,02	100,00
16 - 18	-	66,44	33,56	100,00
19 - 24	-	21,67	78,33	100,00
Perempuan / Female				
5 - 6	85,77	14,23	-	100,00
7 - 12	-	100,00	-	100,00
13 - 15	-	96,90	3,10	100,00
16 - 18	-	51,25	48,75	100,00
19 - 24	-	31,04	68,96	100,00
Jumlah / Total				
5 - 6	87,87	12,13	-	100,00
7 - 12	0,07	99,51	0,42	100,00
13 - 15	-	97,46	2,54	100,00
16 - 18	-	58,89	41,11	100,00
19 - 24	-	26,11	73,89	100,00

Diolah dari Survei Sosial Ekonomi Nasional (SUSENAS) 2017
Based on 2017 National Socio-Economic Survey

Tabel : 4.1.21 **Persentase Penduduk Usia 5 Tahun ke Atas Menurut Jenis Kelamin dan Status Pendidikan di Kabupaten Malang, 2017**
Table : **Percentage of Population Aged 5 Years and Over by Sex and Educational Status in Malang Regency, 2017**

Pendidikan yang Ditempuh <i>Education Status</i>	Laki-Laki <i>Male</i>	Perempuan <i>Female</i>	Laki-Laki + Perempuan <i>Male + Female</i>
(1)	(2)	(3)	(4)
1. Tidak/Belum Pernah Sekolah <i>No/Never Attended School and No</i>	4,81	7,64	6,22
2. SD/MI/Paket A <i>Primary School/Islamic Primary School</i>	11,12	10,79	10,96
3. SMP/MTS / Paket B <i>Junior High School/Islamic Junior High School and Equivalent Vocational Schools</i>	4,84	4,27	4,55
4. SMU/MA/SMK/Paket C <i>Senior High School/Islamic Senior High School and Vocational High School</i>	4,09	3,74	3,92
5. D1/D2/D3	0,39	0,33	0,36
6. D4/S1/S2/S3	1,31	2,02	1,66
7. Tidak Bersekolah Lagi/ <i>Not Attending School Anymore</i>	73,44	71,22	72,33
Jumlah/ Total	100,00	100,00	100,00

Diolah dari Survei Sosial Ekonomi Nasional (SUSENAS) 2017
Based on 2017 National Socio-Economic Survey

Tabel : 4.1.22 **Persentase Penduduk Usia 7-24 Tahun Menurut Jenis Kelamin dan Status Pendidikan di Kabupaten Malang, 2017**
Table : **Percentage of Population Aged 7-24 Years by Sex and Educational Status in Malang Regency, 2017**

Pendidikan yang Ditempuh <i>Education Status</i>	Laki-Laki <i>Male</i>	Perempuan <i>Female</i>	Laki-Laki + Perempuan <i>Male + Female</i>
(1)	(2)	(3)	(4)
1. Tidak/Belum Pernah Sekolah <i>No/Never Attended School and No</i>	0,05	-	0,02
2. SD/MI/Paket A <i>Primary School/Islamic Primary School</i>	35,22	35,73	35,47
3. SMP/MTS / Paket B <i>Junior High School/Islamic Junior High School and Equivalent Vocational Schools</i>	15,82	14,74	15,30
4. SMU/MA/SMK/Paket C <i>Senior High School/Islamic Senior High School and Vocational High School</i>	13,38	12,91	13,15
5. D1/D2/D3	0,74	0,52	0,63
6. D4/S1/S2/S3	2,94	5,58	4,22
7. Tidak Bersekolah Lagi <i>Not Attending School Anymore</i>	31,85	30,51	31,20
Jumlah/ Total	100,00	100,00	100,00

Diolah dari Survei Sosial Ekonomi Nasional (SUSENAS) 2017
Based on 2017 National Socio-Economic Survey

Tabel : 4.1.23
Table

Persentase Penduduk Usia 15 Tahun ke Atas Menurut Jenis Kelamin dan Pendidikan Tertinggi yang Ditamatkan di Kabupaten Malang, 2017
Percentage of Population Aged 15 Years and Over by Sex and The Highest Education Graduated in Malang Regency, 2017

Pendidikan yang Ditamatkan <i>The Highest Education Graduated</i>	Laki-Laki <i>Male</i>	Perempuan <i>Female</i>	Laki-Laki + Perempuan <i>Male + Female</i>
(1)	(2)	(3)	(4)
1. Tidak Punya Ijazah SD <i>No Certificate</i>	13,89	21,11	17,50
2. SD/MI/SDLB/Paket A <i>Primary School/Islamic Primary School</i>	38,37	35,34	36,86
3. SMP/MTS/SMPLB/Paket B <i>Junior High School/Islamic Junior High School and Equivalent Vocational Schools</i>	24,81	24,10	24,46
4. SMU/MA/SMLB/Paket C <i>Senior High School/Islamic Senior High School and Vocational High School</i>	13,23	11,64	12,44
5. SMK/MAK <i>Vocational Senior High School</i>	6,33	4,17	5,25
6. D1/D2/D3	0,54	1,51	1,02
7. D4/S1	2,44	1,88	2,16
8. S2/S3	0,37	0,25	0,31
Jumlah/ Total	100,00	100,00	100,00

Diolah dari Survei Sosial Ekonomi Nasional (SUSENAS) 2017
Based on 2017 National Socio-Economic Survey

Tabel
Table : 4.1.24

Jumlah Koleksi Buku Menurut Tajuk Buku di Kabupaten Malang, 2012 - 2017
Number of Books Collection by Editorial in Malang Regency, 2012 - 2017

Tajuk Buku <i>Heading Books</i>	2012		2013		2014	
	Judul <i>Title</i>	Exem <i>plar</i>	Judul <i>Title</i>	Exem <i>plar</i>	Judul <i>Title</i>	Exem <i>plar</i>
(1)	(2)	(3)	(4)	(5)	(6)	(7)
Karya Umum/ <i>General theme book</i>	351	889	363	937	375	962
Filsafat/ <i>Philosophy</i>	332	739	335	748	360	799
Agama/ <i>Religion</i>	1 377	2 950	1 383	2 972	1 393	2 991
Ilmu-Ilmu Sosial/ <i>Social Sciences</i>	1 528	2 847	1 553	2 961	1 641	3 138
Bahasa/ <i>Language</i>	342	1 087	363	1 143	378	1 173
Ilmu-Ilmu Murni/ <i>Exact Sciences</i>	580	1 549	587	1 587	599	1 611
Ilmu-Ilmu Terapan/ <i>Applied Sciences</i>	2 015	4 341	2 061	4 497	2 125	4 631
Kesenian/ <i>Art</i>	455	1 116	470	1 167	478	1 183
Kesusasteraan/ <i>Literature</i>	1 612	3 606	1 640	3 711	1 653	3 737
Sejarah dan Geografi/ <i>History and Geography</i>	382	810	387	822	411	870
Kabupaten Malang	8 974	19 934	9 142	20 545	9 413	21 095

Sumber: Dinas Perpustakaan dan Kearsipan Kabupaten Malang
Source : Department of Libraries and Archives of Malang Regency

Tabel Lanjutan/ *Continued Table* 4.1.24

Tajuk Buku <i>Heading Books</i>	2015		2016		2017	
	Judul	Exemplar	Judul	Exemplar	Judul	Exemplar
(1)	(2)	(3)	(4)	(5)	(6)	(7)
Karya Umum/ <i>General theme book</i>	449	1 271	489	1 355	633	1 555
Filsafat/ <i>Philosophy</i>	374	859	379	871	509	1 044
Agama/ <i>Religion</i>	1 501	3 315	1 514	3 344	1 739	3 711
Ilmu-Ilmu Sosial/ <i>Social Sciences</i>	1 688	3 329	1 727	3 411	1 992	3 854
Bahasa/ <i>Language</i>	409	1 318	421	1 342	516	1 442
Ilmu-Ilmu Murni/ <i>Exact Sciences</i>	678	2 006	687	2 029	813	2 193
Ilmu-Ilmu Terapan/ <i>Applied Sciences</i>	2 363	5 702	2 411	5 805	2 749	6 393
Kesenian/ <i>Art</i>	585	1 723	598	1 749	678	1 821
Kesusasteraan/ <i>Literature</i>	1 834	4 516	1 953	4 761	2 046	4 861
Sejarah dan Geografi/ <i>History and Geography</i>	523	2 254	535	2 282	635	2 396
Kabupaten Malang	10 404	26 293	10 714	26 949	12 310	29 270

Sumber: Dinas Perpustakaan dan Kearsipan Kabupaten Malang
 Source : *Department of Libraries and Archives of Malang Regency*

Tabel
Table

4.1.25

Jumlah Pengunjung Perpustakaan Berdasarkan Jenis Kelamin per Bulan di Kabupaten Malang, 2017
Number of Visitors Library by Sex per Month in Malang Regency, 2017

Bulan <i>Month</i>	Laki-laki <i>Male</i>	Perempuan <i>Female</i>	Jumlah <i>Total</i>
(1)	(2)	(3)	(4)
Januari / <i>January</i>	1 552	1 081	2 633
Februari / <i>February</i>	1 173	1 093	2 266
Maret / <i>March</i>	1 346	1 478	2 824
April / <i>April</i>	1 182	1 333	2 515
Mei / <i>May</i>	1 342	1 374	2 716
Juni / <i>June</i>	977	1 075	2 052
Juli / <i>July</i>	1 113	1 360	2 473
Agustus / <i>August</i>	1 395	1 596	2 991
September / <i>September</i>	1 221	2 064	3 285
Oktober / <i>October</i>	1 344	2 292	3 636
November / <i>November</i>	995	2 310	3 305
Desember / <i>December</i>	494	1 058	1 552
Jumlah / <i>Total</i>	14 134	18 114	32 248

Sumber: Dinas Perpustakaan dan Kearsipan Kabupaten Malang
Source : Department of Libraries and Archives of Malang Regency

Tabel
Table

4.1.26

Jumlah Pengunjung Perpustakaan Berdasarkan Tingkat Pendidikan per Bulan di Kabupaten Malang, 2017
Number of Visitors Library by Level of Education per Month in Malang Regency, 2017

Bulan <i>Month</i>	<=SMP	SMA	Perguruan <i>College</i>	Jumlah <i>Total</i>
(1)	(2)	(3)	(4)	(5)
Januari / <i>January</i>	475	1 740	418	2 633
Februari / <i>February</i>	312	1 553	401	2 266
Maret / <i>March</i>	489	1 845	490	2 824
April / <i>April</i>	402	1 704	409	2 515
Mei / <i>May</i>	553	1 798	365	2 716
Juni / <i>June</i>	255	1 522	275	2 052
Juli / <i>July</i>	455	1 698	320	2 473
Agustus / <i>August</i>	654	1 824	513	2 991
September / <i>September</i>	789	2 012	484	3 285
Oktober / <i>October</i>	835	2 113	688	3 636
November / <i>November</i>	823	2 031	451	3 305
Desember / <i>December</i>	312	986	254	1 552
Jumlah / <i>Total</i>	6 354	20 826	5 068	32 248

Sumber: Dinas Perpustakaan dan Kearsipan Kabupaten Malang
Source : Department of Libraries and Archives of Malang Regency

Tabel
Table

4.1.27

Jumlah Pengunjung Perpustakaan Berdasarkan Status Pekerjaan per Bulan di Kabupaten Malang, 2017
Number of Visitors Library by Level of Education per Month in Malang Regency, 2017

Bulan <i>Month</i>	Tidak Bekerja <i>Unemployment</i>	Pelajar <i>Student</i>	Karyawan <i>Employee</i>	Jumlah <i>Total</i>
(1)	(2)	(3)	(4)	(5)
Januari / <i>January</i>	246	2 046	341	2 633
Februari / <i>February</i>	152	1 874	240	2 266
Maret / <i>March</i>	213	2 164	447	2 824
April / <i>April</i>	204	2 013	298	2 515
Mei / <i>May</i>	256	2 117	343	2 716
Juni / <i>June</i>	125	1 798	129	2 052
Juli / <i>July</i>	214	1 874	385	2 473
Agustus / <i>August</i>	351	1 941	699	2 991
September / <i>September</i>	422	2 356	507	3 285
Oktober / <i>October</i>	413	2 432	791	3 636
November / <i>November</i>	408	2 368	529	3 305
Desember / <i>December</i>	157	1 245	150	1 552
Jumlah / <i>Total</i>	3 161	24 228	4 859	32 248

Sumber: Dinas Perpustakaan dan Kearsipan Kabupaten Malang
Source : Department of Libraries and Archives of Malang Regency

4.2 KESEHATAN HEALTH

Tabel : 4.2.1 **Banyaknya Fasilitas Kesehatan di Kabupaten Malang, 2011 - 2017**
Table : **Number of Health Facilities in Malang Regency, 2011- 2017**

Tahun Year	Rumah Sakit Hospital	Rumah Bersalin Childbirth Cabin	Puskesmas Sub- Subdistrict Health Service	Posyandu Integrated Health Service Center	Klinik/Balai Kesehatan Polyclinic	Polindes Maternity Clinic
(1)	(2)	(3)	(4)	(5)	(6)	(7)
2011	21	13	39	2 775	35	390
2012	21	13	39	2 783	42	390
2013	23	13	39	2 799	42	390
2014	23	12	39	2 816	44	390
2015	23	12	39	2 828	44	390
2016	24	12	39	2 838	44	390
2017	22	-	39	2 872	72	336

Sumber: Dinas Kesehatan Kabupaten Malang
Source: Health Service of Malang Regency

SOCIAL

Tabel : 4.2.2 **Banyaknya Fasilitas Kesehatan Menurut Kecamatan di Kabupaten Malang, 2017**
Table **Number of Health Facilities by Subdistrict in Malang Regency, 2017**

Kecamatan Subdistrict	Rumah Sakit Hospital	Rumah Bersalin Childbirth Cabin	Puskesmas Subdistrict Health Service	Posyandu Integrated Health Service Center	Klinik/ Balai Kesehatan Polyclinic	Polindes Maternity Clinic
(1)	(2)	(3)	(4)	(5)	(6)	(7)
010. Donomulyo	-	-	1	92	4	6
020. Kalipare	-	-	1	84	1	5
030. Pagak	-	-	2	66	2	5
040. Bantur	-	-	2	98	1	8
050. Gedangan	-	-	2	110	-	13
060. Sumbermanjing	-	-	1	70	4	9
070. Dampit	1	-	2	116	7	11
080. Tirtoyudo	-	-	1	75	3	11
090. Ampelgading	-	-	1	65	-	11
100. Poncokusumo	-	-	1	161	3	17
110. Wajak	-	-	1	95	2	11
120. Turen	1	-	1	149	3	13
130. Bululawang	1	-	1	77	6	10
140. Gondanglegi	1	-	2	110	2	12
150. Pagelaran	-	-	1	79	3	10
160. Kepanjen	4	-	1	108	5	18
170. Sumberpucung	-	-	1	56	1	6
180. Kromengan	1	-	1	46	2	7
190. Ngajum	-	-	1	58	-	9
200. Wonosari	-	-	1	62	1	8
210. Wagir	-	-	1	75	-	8
220. Pakisaji	1	-	1	90	2	12
230. Tajinan	-	-	1	60	-	10
240. Tumpang	1	-	1	84	-	12
250. Pakis	1	-	1	124	-	13
260. Jabung	-	-	1	72	3	14
270. Lawang	5	-	1	109	4	12
280. Singosari	1	-	2	157	-	15
290. Karangploso	1	-	1	71	5	6
300. Dau	1	-	1	65	4	10
310. Pujon	1	-	1	74	2	9
320. Ngantang	-	-	1	70	2	11
330. Kasembon	1	-	1	44	-	4
Kabupaten Malang	22	-	39	2 872	72	336

Sumber: Dinas Kesehatan Kabupaten Malang
Source: Health Service of Malang Regency

Tabel : 4.2.3 **Banyaknya Tenaga Kesehatan Menurut Unit Kerja dan Sarana Pelayanan Kesehatan di Kabupaten Malang, 2017**
Table : **Number of health personnel According to the Unit of Work and Health Care Facilities In Malang Regency, 2017**

Unit Kerja Work Unit	Dokter	Perawat	Bidan	Far masi	Ahli Gizi	Teknisi Medis*)	Sanitasi	Kesehat an Masyara kat
(1)	(2)	(3)	(4)	(5)	(6)	(7)	(8)	(9)
I. Puskesmas	136	694	682	38	43	5	23	3
1. Donomulyo	3	26	21	2	1	-	2	-
2. Kalipare	3	18	13	1	1	-	1	-
3. Pagak	4	13	14	1	1	-	-	-
4. Sumbermanjing Kulon	-	14	12	1	2	-	1	-
5. Bantur	4	14	14	-	1	2	-	-
6. Wonokerto	4	9	13	1	2	-	-	-
7. Gedangan	3	13	15	1	1	1	1	-
8. Sitiarjo	2	11	12	-	1	-	-	-
9. Sumbermanjing Wetan	4	13	17	-	1	-	-	-
10. Dampit	5	16	7	2	1	-	-	-
11. Pamotan	2	22	18	1	1	-	-	-
12. Tirtoyudo	4	21	16	-	-	-	1	-
13. Ampelgading	3	21	16	-	1	-	1	-
14. Poncokusumo	4	25	20	1	1	-	1	-
15. Wajak	2	22	17	1	1	-	1	-
16. Turen	6	27	24	2	2	-	1	1
17. Bululawang	5	19	24	1	1	-	1	-
18. Gondanglegi	3	15	19	2	1	-	-	-
19. Ketawang	3	14	18	1	2	-	-	-
20. Pagelaran	3	18	18	1	1	-	-	-
21. Kepanjen	4	25	24	1	1	-	2	-
22. Sumberpucung	2	16	19	1	2	-	-	-
23. Kromengan	4	15	13	-	1	-	1	-
24. Ngajum	3	16	18	1	1	-	1	-
25. Wonosari	3	20	17	-	1	-	-	-
26. Wagir	4	19	21	-	-	-	-	-
27. Pakisaji	4	21	24	1	1	-	-	-

Sumber: Dinas Kesehatan Kabupaten Malang
Source: Health Service of Malang Regency

Tabel Lanjutan/ Continued Table 4.2.3

Unit Kerja Work Unit	Dokter	Perawat	Bidan	Farmasi	Ahli Gizi	Teknisi Medis*)	Sanitasi	Kesehatan Masyarakat
(1)	(2)	(3)	(4)	(5)	(6)	(7)	(8)	(9)
28. Tajinan	4	20	17	1	1	-	-	-
29. Tumpang	5	28	21	3	1	-	1	1
30. Pakis	7	14	22	1	1	-	1	-
31. Jabung	4	20	22	1	1	-	1	-
32. Lawang	3	20	17	2	2	2	1	-
33. Singosari	3	16	19	-	1	-	1	-
34. Ardimulyo	3	12	17	1	1	-	-	1
35. Karangploso	3	19	16	1	1	-	1	-
36. Dau	3	16	21	1	1	-	-	-
37. Pujon	4	19	16	2	1	-	1	-
38. Ngantang	3	15	19	1	1	-	-	-
39. Kasembon	3	12	11	1	1	-	1	-
II. Instalasi Farmasi	-	-	-	3	-	-	-	-
III. Labkesda	-	-	-	-	-	3	1	-
IV. Dinkes	7	15	9	12	7	1	7	6
V. Rumah Sakit	285	1 521	286	192	34	278	27	5
Jumlah (I-V)	428	2 230	977	245	84	287	58	14

*) Termasuk Ahli Radiologi, Fisioterapi, Penata Anastesi/
Includes Radiologist, Physiotherapist, Anesthesiologist

Sumber: Dinas Kesehatan Kabupaten Malang
Source: Health Service of Malang Regency

Tabel : 4.2.4 **Banyaknya Dokter Spesialis, Dokter Umum dan Dokter Gigi di Sarana Pelayanan Kesehatan di Kabupaten Malang, 2017**
Table : 4.2.4 *Number of Specialist Doctors, General Practitioners and Dentists in Health Care Facilities In Malang Regency, 2017*

Unit Kerja <i>Work Unit</i>	Dokter Spesialis <i>Specialist Doctors</i>	Dokter Umum <i>General Doctors</i>	Dokter Gigi <i>Dentists</i>
(1)	(2)	(3)	(4)
Puskesmas	-	85	51
Rumah Sakit	58	185	33
Institusi Diknakes/Diklat	-	-	-
Sarana Kesehatan Lain	-	-	-
Dinas Kesehatan Kabupaten Malang	1	4	2

Sumber: Dinas Kesehatan Kabupaten Malang
Source: Health Service of Malang Regency

Tabel : 4.2.5 **Banyaknya Kelahiran Menurut Penolong Kelahiran di Kabupaten Malang, 2011 - 2017**
Table : **Number of Births by Birth Attendant In Malang Regency, 2011– 2017**

Tahun Year	Tenaga Kesehatan Medicals	Non Tenaga Kesehatan Non Medicals	Jumlah Total	Persentase Tenaga Kesehatan Medicals Percentage
(1)	(2)	(3)	(4)	(5)
2011	40 759	1 555	42 314	96,33
2012	40 604	597	41 201	98,55
2013	43 321	368	43 689	99,16
2014	42 999	171	43 170	99,60
2015	41 545	30	41 575	99,93
2016	39 829	100	39 929	99,75
2017	4 309	521	4 830	89,21

Sumber: Dinas Kesehatan Kabupaten Malang
Source: Health Service of Malang Regency

Tabel : 4.2.6 **Banyaknya Sarana Kesehatan dan Kapasitas Tempat Tidur Menurut Status di Kabupaten Malang, 2017**
Table : **Number of Health Facilities and Capacity Beds by Status In Malang Regency, 2017**

Sarana kesehatan Health Facilities	Pemerintah Public	Swasta Private	Jumlah Total
(1)	(2)	(3)	(4)
I. Sarana Kesehatan			
1. Rumah Sakit Umum	5	17	22
2. Puskesmas Perawatan	39	-	39
3. Puskesmas Non Perawatan	-	-	-
4. Puskesmas Pembantu	93	-	93
5. P o l i n d e s	-	336	336
6. Toko Obat/Apotik	-	164	164
7. Balai Pengobatan/BKIA	-	44	44
8. Posyandu	-	2 872	2 872
Jumlah/ Total	130	3 433	3 563
II. Kapasitas Tempat Tidur			
1. Rumah Sakit Umum	1 201	1 020	2 221
2. Puskesmas Perawatan	681	-	681
3. Puskesmas Non Perawatan	-	-	-
4. Puskesmas Pembantu	-	-	-
5. P o l i n d e s	-	-	-
6. Toko Obat/Apotik	-	-	-
7. Balai Pengobatan/BKIA	-	-	-
8. Posyandu	-	-	-
Jumlah/ Total	1 882	1 020	2 902

Sumber: Dinas Kesehatan Kabupaten Malang
 Source : Health Service of Malang Regency

Tabel : 4.2.7
Table

Banyaknya Balita yang Pernah Mendapat Imunisasi Menurut Jenis Imunisasi di Kabupaten Malang, 2017
Number of of Immunization of Baby by Immunization Types In Malang Regency, 2017

Kecamatan <i>Subdistrict</i>	Jenis Imunisasi / <i>Immunization</i>							
	BCG	DPT / <i>DPT</i>			Polio / <i>Polio</i>			
		1	2	3	1	2	3	4
(1)	(2)	(3)	(4)	(5)	(6)	(7)	(8)	(9)
010. Donomulyo	919	927	936	874	858	840	893	831
020. Kalipare	869	919	909	887	869	919	929	887
030. Pagak	818	779	784	788	704	693	679	705
040. Bantur	1 086	1 041	1 064	1 034	1 053	1 068	1 075	1 053
050. Gedangan	786	742	735	688	723	684	657	632
060. Sumbermanjing	1 410	1 422	1 427	1 372	1 357	1 360	1 300	1 268
070. Dampit	1 519	1 525	1 574	1 587	1 421	1 424	1 462	1 364
080. Tirtoyudo	882	944	936	954	822	883	899	926
090. Ampelgading	780	816	830	824	771	809	814	791
100. Poncokusumo	1 385	1 369	1 350	1 345	1 385	1 369	1 350	1 345
110. Wajak	1 276	1 335	1 275	1 299	1 276	1 289	1 265	1 286
120. Turen	1 648	1 708	1 726	1 741	1 523	1 595	1 610	1 620
130. Bululawang	1 105	1 142	1 137	1 148	1 075	1 098	1 070	1 072
140. Gondanglegi	1 411	1 394	1 411	1 357	1 409	1 391	1 400	1 332
150. Pagelaran	1 114	1 201	1 209	1 130	1 028	1 039	1 021	979
160. Kepanjen	1 697	1 720	1 681	1 630	1 710	1 634	1 714	1 645
170. Sumberpucung	797	843	834	825	797	836	834	825
180. Kromengan	571	587	559	568	529	557	542	556
190. Ngajum	810	797	788	775	791	771	749	765
200. Wonosari	616	637	664	643	632	628	667	649
210. Wagir	1 355	1 341	1 316	1 339	991	975	973	979
220. Pakisaji	1 288	1 269	1 181	1 212	1 142	1 065	998	1 012
230. Tajinan	802	827	824	788	772	812	797	756
240. Tumpang	1 190	1 141	1 161	1 170	1 196	1 142	1 179	1 170
250. Pakis	2 159	2 150	2 127	2 127	2 145	2 099	2 056	2 087
260. Jabung	1 236	1 215	1 205	1 301	1 236	1 215	1 202	1 202
270. Lawang	1 319	1 295	1 284	1 244	1 235	1 215	1 173	1 172
280. Singosari	2 569	2 505	2 528	2 524	2 172	2 172	2 154	2 125
290. Karangploso	1 159	1 142	1 141	1 139	973	949	948	937
300. Dau	1 040	1 068	1 061	1 061	1 040	1 060	1 059	1 068
310. Pujon	1 000	965	972	955	1 034	1 004	1 016	1 001
320. Ngantang	768	804	762	782	659	677	613	644
330. Kasembon	382	407	422	421	284	324	313	323
Kabupaten Malang	37 766	37 977	37 813	37 532	35 612	35 596	35 411	35 007

Sumber: Dinas Kesehatan Kabupaten Malang
Source: Health Service of Malang Regency

Tabel Lanjutan/ *Continued Table 4.2.7*

Kecamatan / <i>Subdistrict</i>	Hepatitis B/ <i>Hepatitis B</i>		Campak <i>Measles</i>
	HB<24 jam	HB 0-7 hari	
(1)	(2)	(3)	(4)
010. Donomulyo	702	258	594
020. Kalipare	766	95	551
030. Pagak	603	96	536
040. Bantur	836	702	665
050. Gedangan	406	266	457
060. Sumbermanjing	1 172	18	1 010
070. Dampit	1 865	796	1 085
080. Tirtoyudo	764	4	523
090. Ampelgading	381	150	566
100. Poncokusumo	-	1	938
110. Wajak	966	172	736
120. Turen	576	223	1 197
130. Bululawang	479	31	788
140. Gondanglegi	1 741	123	918
150. Pagelaran	775	34	773
160. Kepanjen	1 446	185	1 047
170. Sumberpucung	548	272	513
180. Kromengan	598	-	406
190. Ngajum	178	549	526
200. Wonosari	542	46	408
210. Wagir	1 182	33	944
220. Pakisaji	1265	-	899
230. Tajinan	1 067	346	580
240. Tumpang	1 162	-	719
250. Pakis	2 152	26	1 283
260. Jabung	1 180	15	840
270. Lawang	1 138	307	813
280. Singosari	2 316	388	1 911
290. Karangploso	367	822	699
300. Dau	740	233	730
310. Pujon	932	2	581
320. Ngantang	738	38	534
330. Kasembon	205	121	319
Kabupaten Malang	29 788	6 352	25 089

Sumber: Dinas Kesehatan Kabupaten Malang
Source: Health Service of Malang Regency

Tabel
Table

4.2.8 Jumlah Kasus 10 Penyakit Terbanyak di Kabupaten Malang untuk Semua Golongan Umur, 2017
Disease Number of Cases ten Most for All Age in Malang Regency, 2017

No.	Jenis Penyakit <i>Kind of Disease</i>	Banyaknya Kasus <i>Number of cases</i>
	(1)	(2)
1.	Rhinitis Akut	19 666
2.	Gastritis	9 356
3.	Influenza	7 567
4.	Hipertensi Essensial	7 475
5.	Polimialgia Reumatik	2 898
6.	Gastroententis (Termasuk Disentri, Kolera,dan Glardias)	3 093
7.	Faringitis	2 588
8.	Artritis Reumatoid	2 241
9.	Diabetes Melitus 1-2	2 322
10.	Asma Bronkial	2 026
Jumlah/ Total		59 232

Sumber: Dinas Kesehatan Kabupaten Malang
Source : Health Service of Malang Regency

Tabel : 4.2.9 **Jumlah Bayi Lahir, Bayi Berat Badan Lahir Rendah (BBLR), BBLR Dirujuk dan Balita Bergizi Buruk di Kabupaten Malang, 2011 - 2017**
Table : 4.2.9 **Number of Births, Baby low birth weight (LBW), LBW Nutritious Referred Bad In Malang Regency, 2011 – 2017**

Tahun Year	Bayi Lahir Birth	BBLR/ LBW		Gizi Buruk pada Balita Malnutrition
		Jumlah Total	Dirujuk Referenced	
(1)	(2)	(3)	(4)	(5)
2011	41 013	472	-	1 710
2012	40 792	1 402	-	1 321
2013	43 669	1 402	-	1 072
2014	43 353	1 497	-	1 017
2015	41 537	950	-	1 322
2016	39 787	858	-	1 085
2017	38 729	1076	-	781

Sumber: Dinas Kesehatan Kabupaten Malang
 Source: Health Service of Malang Regency

Tabel : 4.2.10
Table

Jumlah Ibu Hamil, Melakukan Kunjungan K1, Melakukan Kunjungan K4, Kekurangan Energi Kronis (KEK) dan Mendapat Tablet Zat Besi (Fe1) di Kabupaten Malang, 2012 - 2017

Number of Pregnant Women, Doing Visits K1, K4 Doing visit, Chronic Energy Shortages and Tablet Gets Zink In Malang Regency, 2012 - 2017

Tahun <i>Year</i>	Jumlah Ibu Hamil <i>Pregnant Women</i>	Melakukan Kunjungan K1 <i>Visits K1</i>	Melakukan Kunjungan K4 <i>Visits K4</i>	KEK	Mendapat Tablet Zat Besi <i>Tablet Gets Zink</i>	
					Fe1	Fe3
(1)	(2)	(3)	(4)	(5)	(6)	(7)
2012	45 115	44 537	43 802	3 380	42 094	40 655
2013	45 387	45 464	43 232	3 231	43 049	41 085
2014	45 703	44 861	43 246	2 145	42 225	39 495
2015	43 292	43 292	42 251	2 000	42 331	39 732
2016	42 937	42 790	41 026	2 404	41 604	38 933
2017	42 602	42 923	40 754	2 905	41 829	39 620

Sumber: Dinas Kesehatan Kabupaten Malang
Source: Health Service of Malang Regency

Tabel : 4.2.11
Table

Jumlah Kasus HIV/AIDS, IMS, DBD, Diare, TB, dan Malaria Menurut Kecamatan di Kabupaten Malang, 2017
Number of Cases of HIV/AIDS, Sexually Transmitted Infection, Dengue Fever, Diarrhea, Tuberculosis (TB) and Malaria by Sub-Subdistrict in Malang Regency, 2017

Kecamatan / Subdistrict	HIV/AIDS HIV/AIDS	IMS Sexually Transmitted Infection	DBD Dengue Fever	Diare Diarrhea	Suspect TB Tuberculosis	Suspect Malaria Malaria
(1)	(2)	(3)	(4)	(5)	(6)	(7)
010. Donomulyo	16	4	11	3 737	29	5
020. Kalipare	7	29	4	1 616	27	1
030. Pagak	5	21	8	1 238	29	-
040. Bantur	4	-	1	2 828	41	1
050. Gedangan	7	84	42	2 901	39	17
060. Sumbermanjing	23	1	31	1 951	24	8
070. Dampit	19	25	23	3 565	65	6
080. Tirtoyudo	10	-	6	1 340	31	4
090. Ampelgading	10	79	1	1 354	18	2
100. Poncokusumo	13	1	6	1 434	33	1
110. Wajak	11	2	25	3 996	38	1
120. Turen	14	48	58	3 308	60	16
130. Bululawang	5	3	28	2 949	63	0
140. Gondanglegi	8	38	23	3 897	58	31
150. Pagelaran	4	-	2	3 295	31	-
160. Kepanjen	14	694	22	1 900	74	6
170. Sumberpucung	7	664	5	1 188	43	18
180. Kromengan	12	9	4	782	21	4
190. Ngajum	6	-	11	1 737	26	7
200. Wonosari	6	19	2	1 104	16	-
210. Wagir	6	16	7	3 539	37	-
220. Pakisaji	11	24	26	1 351	78	16
230. Tajinan	3	13	18	3 384	36	14
240. Tumpang	9	52	21	1 379	58	44
250. Pakis	8	16	22	2 307	66	6
260. Jabung	5	27	20	1 793	19	-
270. Lawang	8	-	19	1 490	50	2
280. Singosari	20	38	8	5 180	80	2
290. Karangploso	1	5	12	2 216	33	-
300. Dau	4	14	5	1 187	25	1
310. Pujon	6	56	-	1 548	25	-
320. Ngantang	1	73	13	994	21	2
330. Kasembon	4	-	-	1 033	22	-
Kabupaten Malang	287	2 055	484	73 521	1 316	215

Sumber: Dinas Kesehatan Kabupaten Malang
Source: Health Service of Malang Regency

Tabel : 4.2.12
Table

**Jumlah Pasangan Usia Subur dan Peserta KB Aktif Menurut
Kecamatan di Kabupaten Malang, 2017**
**Number of Eligible Couples and Family Planning
Participants by Subdistrict in Malang Regency, 2017**

Kecamatan <i>Subdistrict</i>	Jumlah PUS Eligible Couples	Peserta KB Aktif <i>Family Planning Participants</i>			
		IUD	MOW	MOP	Kondom <i>Condom</i>
(1)	(2)	(3)	(4)	(5)	(6)
010. Donomulyo	15 077	2 007	197	2	90
020. Kalipare	13 720	1 630	275	-	59
030. Pagak	9 602	872	320	9	36
040. Bantur	14 857	1 553	605	1	12
050. Gedangan	8 423	279	326	-	48
060. Sumbermanjing	16 044	584	563	4	68
070. Dampit	29 605	3 100	1 499	9	190
080. Tirtoyudo	13 597	1 144	944	4	48
090. Ampelgading	12 974	1 811	546	9	64
100. Poncokusumo	21 366	3 708	864	49	121
110. Wajak	19 802	1 605	852	14	54
120. Turen	22 445	2 135	1 159	17	410
130. Bululawang	14 834	2 160	888	13	18
140. Gondanglegi	16 316	1 317	384	8	239
150. Pagelaran	15 749	1 194	422	1	24
160. Kepanjen	20 221	3 184	752	22	40
170. Sumberpucung	11 837	1 414	192	2	86
180. Kromengan	7 567	604	353	1	82
190. Ngajum	9 822	1 043	364	15	31
200. Wonosari	9 563	901	330	3	11
210. Wagir	17 127	1 753	576	31	133
220. Pakisaji	17 737	1 475	263	6	58
230. Tajinan	12 124	1 122	880	11	96
240. Tumpang	16 423	3 475	610	140	53
250. Pakis	27 987	3 409	1 057	25	248
260. Jabung	15 346	2 690	519	38	61
270. Lawang	19 861	2 481	681	8	218
280. Singosari	29 979	2 639	962	12	229
290. Karangploso	13 815	1 691	450	15	152
300. Dau	13 795	1 642	364	2	64
310. Pujon	14 699	1 658	284	36	60
320. Ngantang	11 150	1 652	275	4	31
330. Kasembon	5 915	1 121	310	1	13
Kabupaten Malang	519 379	59 053	19 066	512	3 147

Sumber : Dinas Pengendalian Penduduk dan Keluarga Berencana Kabupaten Malang
Source : *Control of the Department of Population and Family Planning of Malang Regency*

Lanjutan Tabel/ *Continued Table 4.2.12*

Kecamatan / <i>Subdistrict</i>	Peserta KB Aktif <i>Family Planning Participants</i>			
	Implan <i>Implants</i>	Suntikan <i>Injection</i>	Pil <i>Pill</i>	Jumlah <i>Total</i>
(1)	(7)	(8)	(9)	(10)
010. Donomulyo	1 269	6 832	1 056	11 453
020. Kalipare	2 260	5 083	1 788	11 095
030. Pagak	1 075	4 324	1 462	8 098
040. Bantur	2 589	3 182	2 664	10 606
050. Gedangan	419	3 492	1 721	6 285
060. Sumbermanjing	1 133	8 165	1 794	12 311
070. Dampit	1 917	13 173	2 249	22 137
080. Tirtoyudo	1 595	5 670	1 674	11 079
090. Ampelgading	1 345	5 465	1 223	10 463
100. Poncokusumo	2 188	7 781	1 948	16 659
110. Wajak	1 893	7 284	3 064	14 766
120. Turen	1 690	7 697	2 721	15 829
130. Bululawang	1 222	5 383	1 573	11 257
140. Gondanglegi	1 138	5 242	2 952	11 280
150. Pagelaran	1 296	5 951	3 203	12 091
160. Kepanjen	1 726	7 482	2 862	16 068
170. Sumberpucung	820	4 046	2 716	9 276
180. Kromengan	975	2 434	1 159	5 608
190. Ngajum	1 569	3 842	1 235	8 099
200. Wonosari	1 505	3 879	820	7 449
210. Wagir	1 807	6 305	2 715	13 320
220. Pakisaji	581	7 646	3 157	13 186
230. Tajinan	1 937	4 017	1 032	9 095
240. Tumpang	1 658	5 716	606	12 258
250. Pakis	1 597	11 080	3 111	20 527
260. Jabung	1 697	5 040	1 222	11 267
270. Lawang	1 036	8 751	2 281	15 456
280. Singosari	1 602	12 300	3 384	21 128
290. Karangploso	1 322	5 762	772	10 164
300. Dau	888	6 451	715	10 126
310. Pujon	2 991	4 767	1 588	11 384
320. Ngantang	1 734	4 232	1 240	9 168
330. Kasembon	1 206	1 821	418	4 890
Kabupaten Malang	49 680	200 0295	62 125	393 878

Sumber : Dinas Pengendalian Penduduk dan Keluarga Berencana Kabupaten Malang

Source : *Control of the Department of Population and Family Planning of Malang Regency*

Tabel : 4.2.13
Table

Jumlah Klinik Keluarga Berencana (KKB) dan Pos Pelayanan Keluarga Berencana Desa (PPKBD) Menurut Kecamatan di Kabupaten Malang, 2017
Number of Family Planning Clinics and Village Family Planning Service Units by Subdistrict in Malang Regency, 2017

Kecamatan / Subdistrict	KKB Family Planning Clinics	PPKBD Village Family Planning Service Units
(1)	(2)	(3)
010. Donomulyo	3	10
020. Kalipare	3	8
030. Pagak	2	10
040. Bantur	2	15
050. Gedangan	5	12
060. Sumbermanjing	1	13
070. Dampit	1	17
080. Tirtoyudo	3	13
090. Ampelgading	4	17
100. Poncokusumo	2	14
110. Wajak	1	9
120. Turen	3	7
130. Bululawang	9	18
140. Gondanglegi	4	14
150. Pagelaran	1	12
160. Kepanjen	2	15
170. Sumberpucung	2	15
180. Kromengan	4	15
190. Ngajum	4	12
200. Wonosari	1	9
210. Wagir	1	12
220. Pakisaji	3	10
230. Tajinan	3	9
240. Tumpang	9	17
250. Pakis	6	12
260. Jabung	3	10
270. Lawang	3	13
280. Singosari	2	6
290. Karangploso	1	13
300. Dau	1	8
310. Pujon	3	7
320. Ngantang	2	8
330. Kasembon	1	10
Kabupaten Malang	96	390

Sumber : Dinas Pengendalian Penduduk dan Keluarga Berencana Kabupaten Malang

Source : *Control of the Department of Population and Family Planning of Malang Regency*

Tabel
Table : 4.2.14

Jumlah Klinik Akseptor KB Aktif, Pasangan Usia Subur (PUS) dan Persentase Akseptor KB Aktif Terhadap PUS Menurut Kecamatan di Kabupaten Malang, 2017
Number of Active Family Planning Acceptors, Couples of Reproductive Age and Percentage of Active Acceptor to Couples of Reproductive Age by Subdistrict in Malang Regency, 2017

Kecamatan / Subdistrict	Klinik KB	Akseptor Aktif Active Acceptor	Pasangan Usia Subur (PUS) Couples of Reproductive Age	Persentase Akseptor Aktif Terhadap PUS Percentage of Active Acceptor to Couples of Reproductive Age
(1)	(2)	(3)	(4)	(5)
010. Donomulyo	3	11 453	15 077	75,96
020. Kalipare	1	11 095	13 720	80,87
030. Pagak	3	8 098	9 602	84,34
040. Bantur	2	10 606	14 857	71,39
050. Gedangan	1	6 285	8 423	74,62
060. Sumbermanjing	2	12 311	16 044	76,73
070. Dampit	5	22 137	29 605	74,77
080. Tirtoyudo	1	11 079	13 597	81,48
090. Ampelgading	1	10 463	12 974	80,65
100. Poncokusumo	1	16 659	21 366	77,97
110. Wajak	3	14 766	19 802	74,57
120. Turen	4	15 829	22 445	70,52
130. Bululawang	4	11 257	14 834	75,89
140. Gondanglegi	3	11 280	16 316	69,13
150. Pagelaran	1	12 091	15 749	76,77
160. Kepanjen	9	16 068	20 221	79,46
170. Sumberpucung	3	9 276	11 837	78,36
180. Kromengan	3	5 608	7 567	74,11
190. Ngajum	1	8 099	9 822	82,46
200. Wonosari	2	7 449	9 563	77,89
210. Wagir	1	13 320	17 127	77,77
220. Pakisaji	4	13 186	17 737	74,34
230. Tajinan	1	9 095	12 124	75,02
240. Tumpang	2	12 258	16 423	74,64
250. Pakis	4	20 527	27 987	73,34
260. Jabung	2	11 267	15 346	73,42
270. Lawang	6	15 456	19 861	77,82
280. Singosari	9	21 128	29 979	70,48
290. Karangploso	3	10 164	13 815	73,57
300. Dau	3	10 126	13 795	73,40
310. Pujon	3	11 384	14 699	77,45
320. Ngantang	3	9 168	11 150	82,22
330. Kasembon	2	4 890	5 915	82,67
Kabupaten Malang	96	393 878	519 379	75,84

Sumber: Dinas Pengendalian Penduduk dan Keluarga Berencana Kabupaten Malang
Source : *Control of the Department of Population and Family Planning of Malang Regency*

Tabel : 4.2.15 **Jumlah pasangan Usia Subur dan Peserta Akseptor KB Aktif Menurut Kecamatan dan Alat Kontrasepsi di Kabupaten Malang, 2017**
Number of Eligible Couples dan Family Planning Participants by Subdistrict and Family Planning Methods in Malang Regency, 2017

Kecamatan / Subdistrict	Jumlah PUS Eligible Couples	Alat Kontrasepsi/ Contraception Methods			
		IUD	MOW	MOP	Kondom Condom
(1)	(2)	(3)	(4)	(5)	(6)
010. Donomulyo	15 077	2 007	197	2	90
020. Kalipare	13 720	1 630	275	-	59
030. Pagak	9 602	872	320	9	36
040. Bantur	14 857	1 553	605	1	12
050. Gedangan	8 423	279	326	-	48
060. Sumbermanjing	16 044	584	563	4	68
070. Dampit	29 605	3 100	1 499	9	190
080. Tirtoyudo	13 597	1 144	944	4	48
090. Ampelgading	12 974	1 811	546	9	64
100. Poncokusumo	21 366	3 708	864	49	121
110. Wajak	19 802	1 605	852	14	54
120. Turen	22 445	2 1358	1 159	17	410
130. Bululawang	14 834	2 160	888	13	18
140. Gondanglegi	16 316	1 317	384	8	239
150. Pagelaran	15 749	1 194	422	1	24
160. Kepanjen	20 221	3 184	752	22	40
170. Sumberpucung	11 837	1 414	192	2	86
180. Kromengan	7 567	604	353	1	82
190. Ngajum	9 822	1 043	364	15	31
200. Wonosari	9 563	901	330	3	11
210. Wagir	17 127	1 753	576	31	133
220. Pakisaji	17 737	1 475	263	6	58
230. Tajinan	12 124	1 122	770	11	96
240. Tumpang	16 423	3 475	610	140	53
250. Pakis	27 987	3 409	1 057	25	248
260. Jabung	15 346	2 690	519	38	61
270. Lawang	19 861	2 481	681	8	218
280. Singosari	29 979	2 639	962	12	229
290. Karangploso	13 815	1 691	450	15	152
300. Dau	13 795	1 642	364	2	64
310. Pujon	14 699	1 658	284	36	60
320. Ngantang	11 150	1 652	275	4	31
330. Kasembon	5 915	1 121	310	1	13
Kabupaten Malang	519 379	59 053	19 066	512	3 147

Sumber : Dinas Pengendalian Penduduk dan Keluarga Berencana Kabupaten Malang
 Source : Control of the Department of Population and Family Planning of Malang Regency

Lanjutan Tabel/ *Continued Table 4.2.15*

Kecamatan / <i>Subdistrict</i>	Alat Kontrasepsi/ <i>Contraception Methods</i>			
	Implan <i>Implants</i>	Suntikan <i>Injection</i>	Pil <i>Pill</i>	Jumlah <i>Total</i>
(1)	(7)	(8)	(9)	(10)
010. Donomulyo	1 269	6 832	1 056	11 453
020. Kalipare	2 260	5 083	1 788	11 095
030. Pagak	1 075	4 324	1 462	8 098
040. Bantur	2 589	3 182	2 664	10 606
050. Gedangan	419	3 492	1 721	6 285
060. Sumbermanjing	1 133	8 165	1 794	12 311
070. Dampit	1 917	13 173	2 249	22 137
080. Tirtoyudo	1 595	5 670	1 674	11 079
090. Ampelgading	1 345	5 465	1 223	10 463
100. Poncokusumo	2 188	7 781	1 948	16 659
110. Wajak	1 893	7 284	3 064	14 766
120. Turen	1 690	7 697	2 721	15 829
130. Bululawang	1 222	5 383	1 573	11 257
140. Gondanglegi	1 138	5 242	2 952	11 280
150. Pagelaran	1 296	5 951	3 203	12 091
160. Kepanjen	1 726	7 482	2 862	16 068
170. Sumberpucung	820	4 046	2 716	9 276
180. Kromengan	975	2 434	1 159	5 608
190. Ngajum	1 569	3 842	1 235	8 099
200. Wonosari	1 505	3 879	820	7 449
210. Wagir	1 807	6 305	2 715	13 320
220. Pakisaji	581	7 646	3 157	13 186
230. Tajinan	1 937	4 017	1 032	9 095
240. Tumpang	1 658	5 716	606	12 258
250. Pakis	1 597	11 080	3 111	20 527
260. Jabung	1 697	5 040	1 222	11 267
270. Lawang	1 036	8 751	2 281	15 456
280. Singosari	1 602	12 300	3 384	21 128
290. Karangploso	1 322	5 762	772	10 164
300. Dau	888	6 451	715	10 126
310. Pujon	2 991	4 767	1 588	11 384
320. Ngantang	1 734	4 232	1 240	9 168
330. Kasembon	1 206	1 821	418	4 890
Kabupaten Malang	49 680	200 295	62 125	393 878

Sumber : Dinas Pengendalian Penduduk dan Keluarga Berencana Kabupaten Malang

Source : *Control of the Department of Population and Family Planning of Malang Regency*

Tabel : 4.2.16
Table

Jumlah Kematian Ibu Maternal Menurut Kecamatan di Kabupaten Malang, 2017
Number of Maternal Death by Subdistrict in Malang Regency, 2017

Kecamatan / <i>Subdistrict</i>	Jumlah Lahir Hidup <i>Number of Live Births</i>	Jumlah Kematian Ibu Maternal <i>Number of Maternal Death</i>			Jumlah <i>Total</i>
		Kematian Ibu Hamil <i>Pregnancy Death</i>	Kematian Ibu bersalin <i>Maternity Death</i>	Kematian Ibu Nifas <i>Puerperal Death</i>	
(1)	(2)	(3)	(4)	(5)	(6)
010. Donomulyo	978	-	-	-	-
020. Kalipare	960	-	-	-	-
030. Pagak	717	1	1	-	2
040. Bantur	1 079	-	1	-	1
050. Gedangan	823	-	-	-	-
060. Sumbermanjing	1 422	-	-	-	-
070. Dampit	1 977	-	1	1	1
080. Tirtoyudo	947	-	-	-	-
090. Ampelgading	835	-	-	-	-
100. Poncokusumo	1 454	-	-	-	-
110. Wajak	1 261	1	-	1	2
120. Turen	1 771	1	1	-	2
130. Bululawang	1 084	-	-	-	-
140. Gondanglegi	1 289	-	-	-	-
150. Pagelaran	1 038	-	-	-	-
160. Kepanjen	1 625	-	-	-	-
170. Sumberpucung	814	-	-	1	1
180. Kromengan	600	-	-	-	-
190. Ngajum	762	-	-	-	-
200. Wonosari	646	-	-	-	-
210. Wagir	1 269	-	-	1	1
220. Pakisaji	1 305	-	-	-	-
230. Tajinan	823	-	-	1	1
240. Tumpang	1 179	-	-	-	-
250. Pakis	2 130	-	-	-	-
260. Jabung	1 133	-	-	-	-
270. Lawang	1 636	-	2	-	2
280. Singosari	2 612	-	-	3	3
290. Karangploso	1 189	-	-	1	1
300. Dau	1 072	-	-	-	-
310. Pujon	1 035	-	-	-	-
320. Ngantang	886	-	-	-	-
330. Kasembon	478	-	-	-	-
Kabupaten Malang	38 729	3	6	9	18

Sumber: Dinas Kesehatan Kabupaten Malang
Source: Health Service of Malang Regency

Tabel : 4.2.17 **Jumlah Penderita Malaria Menurut Kecamatan di Kabupaten Malang, 2017**
Table **Number of People Infected with Malaria by Subdistrict in Malang Regency, 2017**

Kecamatan / Subdistrict	Positif In Severe Condition	Positif Diobati Cured
(1)	(2)	(3)
010. Donomulyo	1	1
020. Kalipare	-	-
030. Pagak	-	-
040. Bantur	1	1
050. Gedangan	1	1
060. Sumbermanjing	7	7
070. Dampit	4	4
080. Tirtoyudo	3	3
090. Ampelgading	1	1
100. Poncokusumo	3	3
110. Wajak	1	1
120. Turen	5	5
130. Bululawang	-	-
3140. Gondanglegi	3	3
150. Pagelaran	-	-
160. Kepanjen	2	2
170. Sumberpucung	9	9
180. Kromengan	3	3
190. Ngajum	6	6
200. Wonosari	-	-
210. Wagir	-	-
220. Pakisaji	4	4
230. Tajinan	3	3
240. Tumpang	2	2
250. Pakis	5	5
260. Jabung	-	-
270. Lawang	-	-
280. Singosari	2	2
290. Karangploso	-	-
300. Dau	1	1
310. Pujon	-	-
320. Ngantang	-	-
330. Kasembon	-	-
Rumah Sakit	3	3
Kabupaten Malang	70	70

Sumber: Dinas Kesehatan Kabupaten Malang
Source: Health Service of Malang Regency

Tabel : 4.2.18
Table

**Jumlah Remaja Usia 15-24 Tahun yang Mendapat
Penyuluhan Tentang Kesehatan Reproduksi (Kespro)/
HIV/AIDS di Kabupaten Malang, 2017**
*Number of Youth Aged 15-24 Years Gets Extension On
Reproductive Health / HIV/AIDS in Malang Regency, 2017*

Kecamatan / <i>Subdistrict</i>	Penyuluhan Kespro <i>Reproductive Health Counselling</i>	Penyuluhan HIV/AIDS <i>HIV/AIDS Counselling</i>	Penyuluhan KB <i>Family Planning Counselling</i>
(1)	(2)	(3)	(4)
010. Donomulyo	560	1 260	360
020. Kalipare	250	35	250
030. Pagak	212	4 434	465
040. Bantur	339	351	339
050. Gedangan	2 673	2 009	2 313
060. Sumbermanjing	1 505	2 266	3 248
070. Dampit	3 811	4 352	14 143
080. Tirtoyudo	109	381	109
090. Ampelgading	267	612	-
100. Poncokusumo	486	617	1 062
110. Wajak	1 893	730	1 074
120. Turen	586	822	1 568
130. Bululawang	840	1 830	1 694
140. Gondanglegi	885	2 053	3 300
150. Pagelaran	309	511	632
160. Kepanjen	769	821	435
170. Sumberpucung	824	323	1 042
180. Kromengan	2 751	3 053	1 498
190. Ngajum	173	130	599
200. Wonosari	488	888	1 952
210. Wagir	35	506	106
220. Pakisaji	1 016	777	2 012
230. Tajinan	438	1 530	438
240. Tumpang	385	1 275	155
250. Pakis	840	4 099	2 172
260. Jabung	35	35	35
270. Lawang	1 058	6 029	1 296
280. Singosari	425	1 467	672
290. Karangploso	185	302	185
300. Dau	470	480	240
310. Pujonkj	310	265	310
320. Ngantang	700	50	700
330. Kasembon	-	-	-
Kabupaten Malang	25 627	44 293	44 404

Sumber: Dinas Kesehatan Kabupaten Malang
Source: Health Service of Malang Regency

Tabel : 4.2.19 **Persentase Perempuan Pernah Kawin Usia 15-49 Tahun Menurut Penolong Kelahiran Terakhir di Kabupaten Malang, 2013-2017**
Table : **Percentage of Ever Married Woman Aged 15-49 Years Specied by Last Birth Attendant in Malang Regency, 2013-2017**

Penolong Kelahiran Pertama <i>First Birth Attendant</i>	2013	2014	2015	2016	2017
(1)	(2)	(3)	(4)	(5)	(6)
1. Dokter <i>Doctor</i>	29,79	22,44	32,49	31,00	40,86
Dokter Kandungan	na	na	29,93	30,32	40,14
Dokter Umum	na	na	2,56	0,68	0,72
2. Bidan / Midwife	65,30	71,25	66,23	66,52	57,45
3. Perawat / Nurse	-	-	-	-	0,97
4. Tenaga Medis Lain <i>Other Health Personnel</i>	-	-	-	-	-
5. Dukun Beranak <i>Traditional Attendant</i>	4,91	6,31	1,28	2,48	-
6. Lainnya <i>Other</i>	-	-	-	-	0,73
Jumlah/ Total	100,00	100,00	100,00	100,00	100,00

Diolah dari Survei Sosial Ekonomi Nasional (SUSENAS) 2013-2017
 Based on 2013-2017 National Socio-Economic Survey

Tabel : 4.2.20 **Persentase Banyaknya Anak Usia 0-23 Bulan Menurut Pemberian ASI di Kabupaten Malang, 2017**
Table : Percentage Number of Children Ages 0-23 Month by Breastfeeding Duration in Malang Regency, 2017

Lama Pemberian ASI (bulan) Breastfeeding Duration	Laki-Laki Male	Perempuan Female	Laki-Laki + Perempuan Male + Female
(1)	(2)	(3)	(4)
Tidak Pernah Diberi ASI / Tidak Tahu <i>Never given breast milk/unknown</i>	8,72	1,83	5,82
Pernah Diberi ASI/ Given breast milk			
1 – 6	37,59	32,56	35,38
7 – 11	21,50	20,99	21,27
12 – 15	14,76	27,13	20,18
16 – 19	20,58	11,84	16,75
20 – 23	5,58	7,48	6,41
Jumlah/ Total	100,00	100,00	100,00

Diolah dari Survei Sosial Ekonomi Nasional (SUSENAS) 2017
 Based on 2017 National Socio-Economic Survey

Tabel
Table : 4.2.21

Jumlah Klinik Akseptor KB Aktif, Pasangan Usia Subur (PUS) dan Persentase Akseptor KB Aktif Terhadap PUS Menurut Kecamatan di Kabupaten Malang, 2017
Number of Active Family Planning Acceptors, Eligible Couples and Percentage of Active Acceptor to Couples of Reproductive Age by Subdistrict in Malang Regency, 2017

Kecamatan / Subdistrict	Klinik KB	Akseptor Aktif Active Acceptor	Pasangan Usia Subur (PUS) Eligible Couples	Persentase Akseptor Aktif Terhadap PUS Percentage of Active Acceptor to Eligible Couples
(1)	(2)	(3)	(4)	(5)
010. Donomulyo	3	11 453	15 077	75,96
020. Kalipare	1	11 095	13 720	80,87
030. Pagak	3	8 098	9 602	84,34
040. Bantur	2	10 606	14 857	71,39
050. Gedangan	1	6 285	8 423	74,62
060. Sumbermanjing	2	12 311	16 044	76,73
070. Dampit	5	22 137	29 605	74,77
080. Tirtoyudo	1	11 079	13 597	81,48
090. Ampelgading	1	10 463	12 974	80,65
100. Poncokusumo	1	16 689	21 366	77,97
110. Wajak	3	14 766	19 802	74,57
120. Turen	4	15 829	22 445	70,52
130. Bululawang	4	11 257	14 834	75,89
140. Gondanglegi	3	11 280	16 316	69,13
150. Pagelaran	1	12 091	15 749	76,77
160. Kepanjen	9	16 068	20 221	79,46
170. Sumberpucung	3	9 276	11 837	78,36
180. Kromengan	3	5 608	7 567	74,11
190. Ngajum	1	8 099	9 822	82,46
200. Wonosari	2	7 449	9 563	77,89
210. Wagir	1	13 320	17 127	77,77
220. Pakisaji	4	13 186	17 737	74,34
230. Tajinan	1	9 095	12 124	75,02
240. Tumpang	2	12 258	16 423	74,64
250. Pakis	4	20 527	27 987	73,34
260. Jabung	2	11 267	15 346	73,42
270. Lawang	6	15 456	19 861	77,82
280. Singosari	9	21 128	29 979	70,48
290. Karangploso	3	10 164	13 815	73,57
300. Dau	3	10 126	13 795	73,40
310. Pujon	3	11 384	14 699	77,45
320. Ngantang	3	8 168	11 150	82,22
330. Kasembon	2	4 890	5 915	82,67
Kabupaten Malang	96	393 878	519 379	75,84

Sumber: Dinas Pengendalian Penduduk dan Keluarga Berencana Kabupaten Malang
Source : Control of the Department of Population and Family Planning of Malang Regency

Tabel : 4.2.22 **Jumlah Pencapaian Peserta Akseptor Baru Menurut Alat Kontrasepsi di Kabupaten Malang, 2017**
Table : **Number of Achievements of New Acceptor Participants by Contraception in Malang Regency, 2017**

Kecamatan / Subdistrict	Jumlah PUS Eligible Couples	Alat Kontrasepsi/ <i>Contraception</i> <i>Methods</i>			
		IUD	MOW	MOP	Kondom <i>Condom</i>
(1)	(2)	(3)	(4)	(5)	(6)
010. Donomulyo	15 077	57	-	-	-
020. Kalipare	13 720	33	-	-	23
030. Pagak	9 602	47	-	-	3
040. Bantur	14 857	23	-	-	8
050. Gedangan	8 423	33	-	-	54
060. Sumbermanjing	16 044	31	-	-	19
070. Dampit	29 605	183	-	-	66
080. Tirtoyudo	13 597	27	-	-	8
090. Ampelgading	12 974	55	-	-	2
100. Poncokusumo	21 366	62	-	-	20
110. Wajak	19 802	53	-	-	-
120. Turen	22 445	254	7	-	182
130. Bululawang	14 834	180	198	-	13
140. Gondanglegi	16 316	49	21	-	7
150. Pagelaran	15 749	48	-	-	-
160. Kepanjen	20 221	351	184	-	1
170. Sumberpucung	11 837	53	-	-	37
180. Kromengan	7 567	54	-	-	2
190. Ngajum	9 822	25	-	-	9
200. Wonosari	9 563	21	-	-	3
210. Wagir	17 127	203	-	4	20
220. Pakisaji	17 737	58	110	-	3
230. Tajinan	12 124	52	-	-	16
240. Tumpang	16 423	234	-	-	9
250. Pakis	27 987	97	6	-	19
260. Jabung	15 346	128	-	-	4
270. Lawang	19 861	400	73	-	12
280. Singosari	29 979	215	906	36	26
290. Karangploso	13 815	152	22	-	1
300. Dau	13 795	187	10	-	-
310. Pujon	14 699	59	-	-	27
320. Ngantang	11 150	80	-	-	1
330. Kasembon	5 915	86	46	-	-
Kabupaten Malang	519 379	3 590	1 583	40	595

Sumber : Dinas Pengendalian Penduduk dan Keluarga Berencana Kabupaten Malang
 Source : *Control of the Department of Population and Family Planning of Malang Regency*

Lanjutan Tabel/ *Continued Table 4.2.22*

Kecamatan / <i>Subdistrict</i>	Alat Kontrasepsi/ <i>Contraception Methods</i>			
	Implan <i>Implants</i>	Suntikan <i>Injection</i>	Pil <i>Pill</i>	Jumlah <i>Total</i>
(1)	(7)	(8)	(9)	(10)
010. Donomulyo	265	1 748	279	2 349
020. Kalipare	146	647	87	936
030. Pagak	227	682	128	1 087
040. Bantur	291	2 263	840	3 425
050. Gedangan	124	762	675	1 648
060. Sumbermanjing	261	831	60	1 202
070. Dampit	337	1 390	466	2 442
080. Tirtoyudo	77	545	34	691
090. Ampelgading	35	380	34	506
100. Poncokusumo	282	1 495	698	2 557
110. Wajak	123	876	229	1 281
120. Turen	326	1 620	949	3 338
130. Bululawang	185	1 226	69	1 871
140. Gondanglegi	243	944	431	1 695
150. Pagelaran	200	1 711	436	2 395
160. Kepanjen	201	2 057	275	3 069
170. Sumberpucung	125	531	162	908
180. Kromengan	219	260	79	614
190. Ngajum	209	664	89	996
200. Wonosari	158	209	14	405
210. Wagir	312	949	307	1 795
220. Pakisaji	161	912	50	1 294
230. Tajinan	245	1 166	327	1 806
240. Tumpang	248	1 2087	80	1 778
250. Pakis	157	1 856	235	2 370
260. Jabung	344	1 138	45	1 659
270. Lawang	171	1 601	162	2 419
280. Singosari	191	1 142	108	2 624
290. Karangploso	109	559	14	857
300. Dau	85	702	38	1 022
310. Pujon	942	1 276	98	2 402
320. Ngantang	235	611	30	957
330. Kasembon	112	187	1	432
Kabupaten Malang	7 346	34 147	7 529	54 830

Sumber : Dinas Pengendalian Penduduk dan Keluarga Berencana Kabupaten Malang

Source : *Control of the Department of Population and Family Planning of Malang Regency*

Tabel : 4.2.23 **Persentase Penduduk yang Menggunakan Jaminan Kesehatan yang Dimiliki Menurut Jenis Kelamin di Kabupaten Malang, 2017**
Percentage of Population Used Owned Health Insurance by Sex in Malang Regency, 2017

Jaminan Kesehatan yang Dimiliki <i>Owned Health Insurance</i>	Laki-Laki <i>Male</i>	Perempuan <i>Female</i>	Laki-Laki + Perempuan <i>Male + Female</i>
(1)	(2)	(3)	(4)
1. Penerima Bantuan Iuran <i>National Health Insurance for the poor</i>	18,06	18,94	18,50
2. Non Penerima Bantuan Iuran <i>National Health Insurance for Public</i>	9,57	11,72	10,64
3. Jamkesda <i>Local Health Insurance</i>	1,85	2,37	2,11
4. Asuransi Swasta/ Private Insurance	0,24	0,13	0,19
5. Perusahaan Kantor/ Office	3,64	3,49	3,56
6. Tidak Memiliki Jaminan/ Do not have health insurance	66,82	63,56	65,20
7. Jumlah/ Total	100,00	100,00	100,00

Diolah dari Survei Sosial Ekonomi Nasional (SUSENAS) 2017
Based on 2017 National Socio-Economic Survey

Tabel : 4.2.24 **Kegiatan Pelayanan Rumah Sakit Umum Daerah Kabupaten di Kabupaten Malang, 2015-2017**
Table : **Event Services of Regional Hospital in Malang Regency, 2015- 2017**

Uraian <i>Descriptions</i>	Satuan/ <i>Unit</i>	Tahun/Year		
		2015	2016	2017
(1)	(2)	(3)	(4)	(5)
Pelayanan Instalasi/ <i>Installation Services</i>	Pelayanan/ <i>Services</i>	-	16	-
Kapasitas Tempat Tidur/ <i>Bed Capacity</i>	Tempat Tidur/ <i>Bed</i>	-	-	-
Kelas Utama/ <i>VIP Class</i>	Tempat Tidur/ <i>Bed</i>	10	11	11
Kelas 1 Dewasa/ <i>Class 1 Adults</i>	Tempat Tidur/ <i>Bed</i>	25	26	26
Kelas 2 Dewasa/ <i>Class 2 Adults</i>	Tempat Tidur/ <i>Bed</i>	45	64	64
Kelas 3 Dewasa/ <i>Class 3 Adults</i>	Tempat Tidur/ <i>Bed</i>	108	99	99
Kelas 1 Anak/ <i>Class 1 Childs</i>	Tempat Tidur/ <i>Bed</i>	4	6	6
Kelas 2 Anak/ <i>Class 2 Childs</i>	Tempat Tidur/ <i>Bed</i>	15	15	15
Kelas 3 Anak/ <i>Class 3 Childs</i>	Tempat Tidur/ <i>Bed</i>	16	16	16
Persalinan/ <i>Childbirth</i>	Tempat Tidur/ <i>Bed</i>	39	35	35
Lainnya/ <i>Others</i>	Tempat Tidur/ <i>Bed</i>	8	8	8
Jumlah/ <i>Total</i>		270	280	280
Penderita Rawat Inap/ <i>Hospitalized Patients</i>	Orang/ <i>Person</i>	13 970	14 977	12 827
Penderita Keluar Sehat/ <i>Out Healthy Patient</i>	Orang/ <i>Person</i>	13 083	13 923	11 674
Penderita Meninggal/ <i>Died Patient</i>	Orang/ <i>Person</i>	887	1 054	1 153
Total Hari Perawatan/ <i>Total Day of Care</i>	Hari/ <i>Day</i>	64 784	70 911	62 632
Rata-rata Penderita Rawat Inap/Hari / <i>Average Inpatient / Day Sufferers</i>	Orang/ <i>Person</i>	184	193	172
Rata-rata Lama Dirawat/ <i>Average Duration of Treatment</i>	Hari/ <i>Day</i>	5	5	5
Kunjungan Rawat Jalan/ <i>Outpatient Visits</i>	Kunjungan/ <i>Visit</i>	98 628	110 818	108 850
Rata-rata Penderita Rawat Jalan/Hari/ <i>Average Patients Outpatient / Day</i>	Orang/ <i>Person</i>	403	449	454
Hari Buka Klinik Dalam 1 Tahun	Hari/ <i>Day</i>	245	247	240

Sumber : Rumah Sakit Umum Daerah Kanjuruhan Kabupaten Malang
Source : Kanjuruhan Regional Hospital in Malang Regency

Tabel : 4.2.25 **Banyaknya Penderita Rawat Inap Menurut Kecamatan di RSUD Pemerintah Kabupaten Malang, 2015- 2017**
Table **Number of Hospitalized Patients by Subdistrict in Regional Hospital of Malang Regency, 2015 -2017**

Kecamatan <i>Subdistrict</i>	2015		2016		2017	
	Jumlah <i>Total</i>	Persen tase <i>Percen tage</i>	Jumlah <i>Total</i>	Persen tase <i>Percen tage</i>	Jumlah <i>Total</i>	Persen tase <i>Percen tage</i>
(1)	(2)	(3)	(4)	(5)	(6)	(7)
010. Donomulyo	533	3,20	564	3,30	432	2,95
020. Kalipare	490	2,94	518	3,03	475	3,24
030. Pagak	567	3,40	590	3,45	517	3,53
040. Bantur	605	3,63	757	4,43	602	4,11
050. Gedangan	477	2,86	559	3,27	430	2,94
060. Sumbermanjing	646	3,87	678	3,97	722	4,93
070. Dampit	1 734	10,40	837	4,90	786	5,37
080. Tirtoyudo	346	2,08	375	2,19	440	3,01
090. Ampelgading	332	1,99	327	1,91	308	2,10
100. Poncokusumo	304	1,82	256	1,50	259	1,77
110. Wajak	386	2,32	422	2,47	390	2,66
120. Turen	1 080	6,48	1 053	6,16	1 068	7,29
130. Bululawang	516	3,10	479	2,80	431	2,94
140. Gondanglegi	386	2,32	422	2,47	790	5,40
150. Pagelaran	863	5,18	897	5,25	830	5,67
160. Kepanjen	2 537	15,22	2 751	16,10	2 026	13,84
170. Sumberpucung	912	5,47	950	5,56	841	5,74
180. Kromengan	534	3,20	603	3,53	477	3,26
190. Ngajum	517	3,10	638	3,73	486	3,32
200. Wonosari	468	2,81	605	3,54	469	3,20
210. Wagir	130	0,78	151	0,88	136	0,93
220. Pakisaji	748	4,49	815	4,77	552	3,77
230. Tajinan	230	1,38	251	1,47	226	1,54
240. Tumpang	188	1,13	200	1,17	185	1,26
250. Pakis	43	0,26	33	0,19	34	0,23
260. Jabung	20	0,12	20	0,12	21	0,14
270. Lawang	17	0,10	16	0,09	25	0,17
280. Singosari	21	0,13	18	0,11	18	0,12
290. Karangploso	9	0,05	12	0,07	6	0,04
300. Dau	8	0,05	10	0,06	14	0,10
310. Pujon	2	0,01	2	0,01	-	0,00
320. Ngantang	2	0,01	1	0,01	1	0,01
330. Kasembon	12	0,07	6	0,04	2	0,02
Kabupaten Malang	16 186	97,09	16 436	96,20	13 999	95,60

Sumber : Rumah Sakit Umum Daerah Kanjuruhan Kabupaten Malang
Source : *Kanjuruhan Regional Hospital in Malang Regency*

Tabel : 4.2.26 **Kegiatan Pelayanan Rumah Sakit Umum Daerah Lawang di Kabupaten Malang, 2015 - 2017**
Table : **Event Services of Regional Hospital Lawang in Malang Regency, 2015- 2017**

Uraian <i>Descriptions</i>	Satuan <i>Unit</i>	Tahun <i>Year</i>		
		2015	2016	2017
(1)	(2)	(3)	(4)	(5)
Pelayanan Instalasi/ <i>Installation Services</i>	Pelayanan/ <i>Services</i>	13	13	14
Kapasitas Tempat Tidur/ <i>Bed Capacity</i>	Tempat Tidur/ <i>Bed</i>			
Kelas Utama/ <i>VIP Class</i>	Tempat Tidur/ <i>Bed</i>	4	4	4
Kelas 1 Dewasa/ <i>Class 1 Adults</i>	Tempat Tidur/ <i>Bed</i>	14	14	29
Kelas 2 Dewasa/ <i>Class 2 Adults</i>	Tempat Tidur/ <i>Bed</i>	17	17	35
Kelas 3 Dewasa/ <i>Class 3 Adults</i>	Tempat Tidur/ <i>Bed</i>	52	52	49
Kelas 1 Anak/ <i>Class 1 Childs</i>	Tempat Tidur/ <i>Bed</i>	-	-	-
Kelas 2 Anak/ <i>Class 2 Childs</i>	Tempat Tidur/ <i>Bed</i>	-	-	-
Kelas 3 Anak/ <i>Class 3 Childs</i>	Tempat Tidur/ <i>Bed</i>	21	21	7
Persalinan/ <i>Childbirth</i>	Tempat Tidur/ <i>Bed</i>	6	6	14
Lainnya/ <i>Others</i>	Tempat Tidur/ <i>Bed</i>	20	20	-
Jumlah/ Total		144	144	138
Penderita Rawat Inap/ <i>Hospitalized Patients</i>	Orang/ <i>Person</i>	5 823	7 875	7 861
Penderita Keluar Sehat/ <i>Out Healthy Patient</i>	Orang/ <i>Person</i>	5 747	7 686	7 294
Penderita Meninggal/ <i>Died Patient</i>	Orang/ <i>Person</i>	76	189	272
Total Hari Perawatan/ <i>Total Day of Care</i>	Hari/ <i>Day</i>	21 888	30 392	30 072
Rata-rata Penderita Rawat Inap/Hari / <i>Average Inpatient / Day Sufferers</i>	Orang/ <i>Person</i>	60	83	86
Rata-rata Lama Dirawat/ <i>Average Duration of Treatment</i>	Hari/ <i>Day</i>	3,84	3,82	3,97
Kunjungan Rawat Jalan/ <i>Outpatient Visits</i>	Kunjungan/ <i>Visit</i>	34 924	59 868	77 552
Rata-rata Kunjungan Rawat Jalan	Hari/ <i>Day</i>	127	217	282
Hari Buka Klinik 1 Tahun	Hari/ <i>Day</i>	274	276	275

Sumber : Rumah Sakit Umum Daerah Lawang
 Source : *Regional Hospital Lawang*

Tabel : 4.2.27
Table

Banyaknya Penderita Rawat Inap Menurut Kecamatan di RSUD Lawang, 2015- 2017
Number of Hospitalized Patients by Subdistrict in Regional Hospital Lawang, 2015- 2017

Kecamatan <i>Subdistrict</i>	2015		2016		2017	
	Jumlah <i>Total</i>	Persen tase <i>Percentage</i>	Jumlah <i>Total</i>	Persen tase <i>Percentage</i>	Jumlah <i>Total</i>	Persen tase <i>Percentage</i>
(1)	(2)	(3)	(4)	(5)	(6)	(7)
010. Donomulyo	-	-	-	-	-	-
020. Kalipare	-	-	-	-	-	-
030. Pagak	-	-	-	-	-	-
040. Bantur	-	-	-	-	-	-
050. Gedangan	-	-	-	-	-	-
060. Sumbermanjing	-	-	-	-	-	-
070. Dampit	-	-	-	-	-	-
080. Tirtoyudo	-	-	-	-	-	-
090. Ampelgading	-	-	-	-	-	-
100. Poncokusumo	-	-	-	-	-	-
110. Wajak	-	-	-	-	-	-
120. Turen	-	-	-	-	-	-
130. Bululawang	350	6,01	1 315	16,70	-	-
140. Gondanglegi	220	3,78	790	10,03	-	-
150. Pagelaran	-	-	-	-	-	-
160. Kepanjen	-	-	-	-	-	-
170. Sumberpucung	-	-	-	-	-	-
180. Kromengan	-	-	-	-	-	-
190. Ngajum	-	-	-	-	-	-
200. Wonosari	-	-	-	-	-	-
210. Wagir	-	-	-	-	-	-
220. Pakisaji	-	-	-	-	-	-
230. Tajinan	-	-	-	-	-	-
240. Tumpang	525	9,02	530	6,73	-	-
250. Pakis	655	11,25	330	4,19	-	-
260. Jabung	-	-	-	-	-	-
270. Lawang	1 085	18,63	1 645	20,89	3 031	-
280. Singosari	870	14,94	990	12,57	1 161	-
290. Karangploso	435	7,47	660	8,38	-	-
300. Dau	-	-	-	-	-	-
310. Pujon	-	-	-	-	-	-
320. Ngantang	-	-	-	-	-	-
330. Kasembon	-	-	-	-	-	-
Luar Wilayah Kab. Malang	1 683	28,90	1 615	20,51	3 669	-
Kabupaten Malang	5 823		7 875		7 861	

Sumber : Rumah Sakit Umum Daerah Lawang
Source : Regional Hospital Lawang

Tabel : 4.2.28 **Permintaan Darah dan Komponen Darah (Labu) per Bulan di Kabupaten Malang, 2017**
Table : **Demand of Blood and Component per Month in Malang Regency, 2017**

B u l a n <i>Month</i>	Darah Lengkap <i>Blood</i>	Komponen <i>Component</i>	Jumlah <i>Total</i>
(1)	(2)	(3)	(4)
Januari/ <i>January</i>	1 080	901	1 981
Februari/ <i>February</i>	1 186	828	2 014
Maret/ <i>March</i>	1 224	1 006	2 230
April/ <i>April</i>	1 011	891	1 902
Mei/ <i>May</i>	1 158	872	2 030
Juni/ <i>June</i>	832	1 180	2 012
Juli/ <i>July</i>	1 051	1 135	2 186
Agustus/ <i>August</i>	1 052	1 068	2 120
September/ <i>September</i>	854	967	1 821
Oktober/ <i>October</i>	1 093	1 084	2 177
November/ <i>November</i>	909	933	1 842
Desember/ <i>December</i>	716	1 006	1 722
Jumlah / <i>Total</i>	12 166	11 871	24 037

Sumber : Palang Merah Indonesia Kabupaten Malang
 Source : Indonesia Red Cross, Malang Regency

Tabel : 4.2.29 **Penerimaan Darah Menurut Golongan Darah di Kabupaten Malang, 2013 - 2017**
Table : **Acceptation of Blood by Kinds in Malang Regency, 2013 – 2017**

Jenis Darah <i>Kinds of Blood</i>	2013	2014	2015	2016	2017
(1)	(2)	(3)	(4)	(5)	(6)
Golongan Darah A/ <i>Blood Group A</i>	3 508	3 827	4 783	5 135	4 722
Golongan Darah B/ <i>Blood Group B</i>	4 783	5 331	6 849	7 379	7 390
Golongan Darah O/ <i>Blood Group O</i>	6 191	7 021	8 755	9 276	9 246
Golongan Darah AB/ <i>Blood Group AB</i>	1 031	1 249	1 533	1 657	1 535
Jumlah / Total	15 513	17 428	21 920	23 447	22 893

Sumber : Palang Merah Indonesia Kabupaten Malang
 Source : *Indonesia Red Cross, Malang Regency*

Tabel : 4.2.30 **Jumlah Donor Darah (orang) Menurut Golongan Darah per Bulan di Kabupaten Malang, 2017**
Table : *Number of Donor by Kinds of Blood per Month In Malang Regency, 2017*

Bulan <i>Month</i>	A	B	O	AB	Jumlah <i>Total</i>
(1)	(2)	(3)	(4)	(5)	(6)
Januari/ <i>January</i>	466	673	820	95	2 054
Februari/ <i>February</i>	400	680	808	157	2 045
Maret/ <i>March</i>	324	591	780	148	1 843
April/ <i>April</i>	530	814	991	163	2 498
Mei/ <i>May</i>	468	659	806	147	2 080
Juni/ <i>June</i>	240	304	426	84	1 054
Juli/ <i>July</i>	461	694	875	166	2 196
Agustus/ <i>August</i>	432	667	746	124	1 969
September/ <i>September</i>	296	576	708	114	1 694
Oktober/ <i>October</i>	483	647	911	129	2 170
November/ <i>November</i>	266	562	704	87	1 619
Desember/ <i>December</i>	356	523	671	121	1 671
Jumlah / <i>Total</i>	4 722	7 390	9 246	1 535	22 893

Sumber : Palang Merah Indonesia Kabupaten Malang
 Source : *Indonesia Red Cross, Malang Regency*

4.3 AGAMA RELIGION

Penduduk Menurut Agama dan Kecamatan di Kabupaten Malang, 2017

Tabel : 4.3.1 *Number of Population by Religion and Subdistrict in Malang Regency, 2017*

Kecamatan Subdistrict	Islam <i>Islam</i>	Kristen <i>Christian</i>	Katolik <i>Catholic</i>	Hindu <i>Hindu</i>	Budha <i>Buddha</i>
(1)	(2)	(3)	(4)	(5)	(6)
010. Donomulyo	64 872	495	6 987	-	-
020. Kalipare	66 763	455	4 975	1 787	-
030. Pagak	52 635	464	55	842	-
040. Bantur	78 891	653	60	-	-
050. Gedangan	55 955	268	15	892	184
060. Sumbermanjing	78 850	6 190	53	-	-
070. Dampit	128 622	2 121	295	-	39
080. Tirtoyudo	66 132	4 962	10	-	-
090. Ampelgading	56 760	2 055	15	1 782	80
100. Poncokusumo	96 944	-	510	690	856
110. Wajak	114 964	85	61	-	-
120. Turen	131 172	1 640	198	-	-
130. Bululawang	76 232	885	115	-	-
140. Gondanglegi	99 975	15	202	-	-
150. Pagelaran	74 058	1 317	22	-	-
160. Kepanjen	99 776	1080	2 594	725	-
170. Sumberpucung	54 571	1 539	198	-	60
180. Kromengan	36 185	2 899	351	-	-
190. Ngajum	50 514	450	103	4 750	-
200. Wonosari	49 046	892	592	-	133
210. Wagir	74 234	763	348	5 123	78
220. Pakisaji	76 112	1 433	246	5 015	-
230. Tajinan	52 425	262	20	-	-
240. Tumpang	75 414	982	1 835	-	-
250. Pakis	151 050	702	107	-	-
260. Jabung	72 326	75	108	-	-
270. Lawang	100 213	3 377	3 489	-	51
280. Singosari	178 922	1 067	1 492	280	-
290. Karangploso	71 697	694	308	-	-
300. Dau	55 814	745	863	-	-
310. Pujon	64 339	405	69	895	-
320. Ngantang	58 646	397	248	-	-
330. Kasembon	31 601	750	68	1 726	388
Kabupaten Malang	2 595 710	40 117	26 612	24 507	1 869

Sumber: Dinas Kependudukan dan Pencatatan Sipil Kabupaten Malang
Source : *Population and Civil Registration of Malang Regency*

Tabel : 4.3.2 **Jumlah Tempat Peribadatan Menurut Kecamatan di Kabupaten Malang, 2017**
Table : **Number of Worship Facility by Subdistrict in Malang Regency, 2017**

Kecamatan / <i>Subdistrict</i>	Masjid <i>Mosque</i>	Mushola <i>Mushola</i>	Gereja Protestan <i>Christian Church</i>	Gereja Katholik <i>Catholic Church</i>	Pura <i>Temple</i>	Vihara <i>Vihara</i>
(1)	(2)	(3)	(4)	(5)	(6)	(7)
010. Donomulyo	130	327	6	16	1	-
020. Kalipare	77	378	9	9	5	-
030. Pagak	77	355	4	-	2	-
040. Bantur	102	492	4	1	-	-
050. Gedangan	93	151	9	-	4	1
060. Sumbermanjing	104	578	40	2	-	-
070. Dampit	109	634	20	2	-	1
080. Tirtoyudo	81	47	29	-	-	-
090. Ampelgading	73	415	17	-	5	1
100. Poncokusumo	61	387	-	1	2	1
110. Wajak	88	432	3	-	-	-
120. Turen	85	553	8	1	-	-
130. Bululawang	53	401	8	1	-	-
140. Gondanglegi	62	632	1	2	-	-
150. Pagelaran	58	494	7	-	-	-
160. Kepanjen	71	461	11	2	3	-
170. Sumberpucung	38	172	11	1	-	1
180. Kromengan	40	120	7	-	-	-
190. Ngajum	46	30	2	1	10	-
200. Wonosari	49	133	6	1	-	3
210. Wagir	76	241	8	3	13	1
220. Pakisaji	57	352	13	1	10	-
230. Tajinan	42	342	6	-	-	-
240. Tumpang	55	480	6	1	-	-
250. Pakis	89	462	7	1	-	-
260. Jabung	65	260	1	1	-	-
270. Lawang	73	109	32	7	-	1
280. Singosari	109	483	14	1	2	-
290. Karangploso	61	233	7	-	-	-
300. Dau	65	164	8	4	-	-
310. Pujon	57	233	4	1	2	-
320. Ngantang	57	139	7	1	-	-
330. Kasembon	45	101	14	-	4	3
Kabupaten Malang	2 348	10 791	329	61	63	13

Sumber: Kementerian Agama Kabupaten Malang

Source: Ministry of Religious Affairs of Malang Regency

Tabel : 4.3.3 **Perkembangan Jumlah Pemeluk Agama di Kabupaten Malang, 2016 - 2017**
Table **Number of Population of Religion in Malang Regency, 2016 – 2017**

Agama / Religion	Satuan	2016		2017	
		Jiwa Person	Persentase Percentage	Jiwa Person	Persentase Percentage
(1)	(2)	(3)	(4)	(5)	(6)
Islam / Moslem	Orang	2 613 336	96,60%	2 689 024	96,63%
Kristen / Protestant	Orang	63 934	2,36%	65 135	2,34%
Katolik / Catholic	Orang	14 691	0,54%	14 967	0,54%
Hindu / Hindu	Orang	10 682	0,39%	10 831	0,39%
Budha / Budhist	Orang	2 469	0,09%	2 526	0,09%
Konghuchu / Konghuchu	Orang	80	0,00%	74	0,003%
Kepercayaan / Doctrine	Orang	199	0,01%	183	0,01%

Sumber: Dinas Kependudukan dan Pencatatan Sipil Kabupaten Malang
 Source Population and Civil Registration of Malang Regency

Tabel : 4.3.4 **Perkembangan Tempat Peribadatan di Kabupaten Malang, 2013 - 2017**
Table : **Number of Prayer Place in Malang Regency, 2013- 2017**

Tempat Peribadatan Prayer Place	2013	2014	2015	2016	2017
(1)	(2)	(3)	(4)	(5)	(6)
Masjid/ Mosque	2 099	2 135	2 135	2 338	2348
Musholla/ Small Mosque	10 095	10 095	9 066	10 991	10791
Gereja / Church	290	290	302	367	329
Kapel/ Chapel	-	-	31	63	61
Pura / Shrine	-	45	47	48	48
Sanggar	-	16	16	18	15
Vihara / Nunnery	-	14	15	14	13
Klenteng / Centya	-	-	-	-	-

Sumber: Kementerian Agama Kabupaten Malang
 Source: Ministry of Religious Affairs of Malang Regency

SOCIAL

Tabel : 4.3.5 **Banyaknya Pondok Pesantren Menurut Kecamatan di Kabupaten Malang, 2013 - 2017**
Table : **Number of Religious Boarding School for Mouslem in Malang Regency, 2013 - 2017**

Kecamatan / Subdistrict	2013	2014	2015	2016	2017
(1)	(2)	(3)	(4)	(5)	(6)
010. Donomulyo	12	12	12	12	12
020. Kalipare	9	10	11	11	11
030. Pagak	12	13	13	13	13
040. Bantur	27	28	27	27	32
050. Gedangan	11	11	11	11	11
060. Sumbermanjing	12	12	12	12	12
070. Dampit	16	17	19	19	20
080. Tirtoyudo	3	3	3	3	3
090. Ampelgading	7	7	7	7	7
100. Poncokusumo	32	32	36	36	34
110. Wajak	27	27	27	27	27
120. Turen	25	25	29	29	30
130. Bululawang	34	35	42	36	38
140. Gondanglegi	90	91	92	92	92
150. Pagelaran	18	18	20	20	21
160. Kepanjen	24	24	23	23	23
170. Sumberpucung	10	10	10	10	11
180. Kromengan	4	4	3	3	3
190. Ngajum	11	11	12	12	12
200. Wonosari	5	5	5	5	5
210. Wagir	7	7	7	7	7
220. Pakisaji	24	24	23	23	23
230. Tajinan	22	22	22	22	22
240. Tumpang	16	16	16	16	16
250. Pakis	18	18	19	20	22
260. Jabung	10	10	10	10	11
270. Lawang	18	18	17	17	17
280. Singosari	17	18	19	20	22
290. Karangploso	24	25	26	24	25
300. Dau	17	17	18	18	18
310. Pujon	17	17	23	22	22
320. Ngantang	7	7	8	8	8
330. Kasembon	4	4	6	6	6
Kabupaten Malang	590	598	628	621	636

Sumber: Kementerian Agama Kabupaten Malang
 Source: Ministry of Religious Affairs of Malang Regency

Tabel : 4.3.6 **Banyaknya Haji yang Berangkat ke Mekah Menurut Kecamatan di Kabupaten Malang, 2013 - 2017**
Table : **Number of Hajj Pilgrims to Makkah in Malang Regency, 2013 - 2017**

Kecamatan / Subdistrict	2013	2014	2015	2016	2017
(1)	(2)	(3)	(4)	(5)	(6)
010. Donomulyo	31	3	7	23	16
020. Kalipare	21	11	30	9	26
030. Pagak	22	32	31	31	31
040. Bantur	35	24	39	39	18
050. Gedangan	22	14	16	21	10
060. Sumbermanjing	30	22	60	24	24
070. Dampit	104	73	55	90	48
080. Tirtoyudo	16	12	11	26	33
090. Ampelgading	26	12	18	22	17
100. Poncokusumo	71	51	54	48	42
110. Wajak	99	50	46	51	52
120. Turen	121	67	105	95	96
130. Bululawang	91	58	76	88	87
140. Gondanglegi	127	65	104	115	136
150. Pagelaran	56	46	79	47	42
160. Kepanjen	161	88	95	85	144
170. Sumberpucung	36	34	19	28	41
180. Kromengan	28	11	18	4	41
190. Ngajum	26	6	10	22	6
200. Wonosari	3	4	7	7	24
210. Wagir	20	9	24	9	19
220. Pakisaji	62	46	42	47	35
230. Tajinan	38	50	34	47	39
240. Tumpang	54	47	73	84	49
250. Pakis	105	98	65	96	85
260. Jabung	38	19	37	23	35
270. Lawang	132	98	87	76	122
280. Singosari	294	185	154	151	220
290. Karangploso	74	115	52	51	87
300. Dau	43	88	55	77	91
310. Pujon	113	77	48	35	48
320. Ngantang	18	13	17	7	19
330. Kasembon	6	16	-	4	5
Kabupaten Malang	2 123	1 544	1 568	1 582	1788

Sumber: Kementerian Agama Kabupaten Malang

Source: Ministry of Religious Affairs of Malang Regency

Tabel : 4.3.7 **Perkembangan Jumlah Juru Penerang Agama Islam di Kabupaten Malang, 2013 - 2017**
Table : **Number of Skilled worker in Islamic in Malang Regency, 2013 – 2017**

Juru Penerang Agama Islam <i>Skilled worker in Islamic</i>	2013	2014	2015	2016	2017
(1)	(2)	(3)	(4)	(5)	(6)
Ulama	1 625	1 632	-	-	1 284
Mubaligh	1 168	1 180	-	-	1 085
Khotib	5 600	5 650	-	-	6 838
Penyuluh Agama	309	315	260	260	285
Lainnya	-	-	-	-	-
Jumlah / Total	8 702	8 777	260	260	8 208

Sumber: Kementerian Agama Kabupaten Malang
 Source: Ministry of Religious Affairs of Malang Regency

Table 4.3.8 Banyaknya Perkara yang Masuk Pengadilan Agama, 2017
Number of Cases Brought to Religious Court, 2017

Bulan Month	Ijin Poligami Poligami y Permit	Pembatalan Perkawinan Marriage Cancellation	Cerai Talok Talok Divorce	Gugat Cerai Petitioned Divorce	Harta Bersama Property acquired jointly
(1)	(2)	(3)	(4)	(5)	(6)
Januari/ January	2	-	185	393	4
Februari/ February	1	-	162	361	-
Maret/ March	1	-	185	396	1
April/ April	2	-	148	363	1
Mei/ May	-	-	156	337	1
Juni/ June	-	-	67	145	-
Juli/ July	-	-	257	543	1
Agustus/ August	2	1	221	474	1
September/ September	-	2	174	431	1
Oktober/ October	-	-	204	464	-
November/ November	1	-	204	439	-
Desember/ December	1	-	144	299	1
Jumlah/ Total	10	3	2 107	4 645	11

Sumber: Kantor Pengadilan Agama Kabupaten Malang
Source : Religion Court Office of Malang Regency

Tabel Lanjutan/ *Continued Table* 4.3.8

Bulan Month	Penguasaan Anak Child custody	Perwalian Guardianship	Asal usul anak The origin of the child	Itsbat Nikah Itsbat Marriage
(1)	(7)	(8)	(9)	(10)
Januari/ January	5	4	2	24
Februari/ February	1	-	3	15
Maret/ March	3	3	4	19
April/ April	1	1	2	18
Mei/ May	2	2	2	16
Juni/ June	1	2	1	9
Juli/ July	1	1	3	25
Agustus/ August	1	5	2	28
September/ September	2	1	-	134
Oktober/ October	2	1	4	16
November/ November	1	3	1	19
Desember/ December	1	1	1	20
Jumlah/ Total	21	24	25	343

Sumber: Kantor Pengadilan Agama Kabupaten Malang
Source : Religion Court Office of Malang Regency

Tabel Lanjutan/ *Continued Table 4.3.8*

Bulan Month	Dispensasi kawin Marriage Dispensation	Wali adlol	Ekonomi Syariah Islamic Economics	Kewarisan
(1)	(11)	(12)	(13)	(14)
Januari/ January	39	8	-	1
Februari/ February	39	3	1	-
Maret/ March	35	2	-	2
April/ April	24	1	-	1
Mei/ May	36	1	-	1
Juni/ June	18	3	-	1
Juli/ July	34	3	-	1
Agustus/ August	46	1	-	2
September/ September	18	1	-	-
Oktober/ October	20	2	1	2
November/ November	44	1	-	-
Desember/ December	35	3	-	1
Jumlah/ Total	388	29	2	12

Sumber: Kantor Pengadilan Agama Kabupaten Malang
 Source : Religion Court Office of Malang Regency

Tabel Lanjutan/ *Continued Table 4.3.8*

Bulan Month	Wasiat Will	P3HP Penetapan ahli waris	Lain-lain Others	Jumlah Total
(1)	(15)	(16)	(17)	(18)
Januari/ January	-	-	75	742
Februari/ February	-	1	56	643
Maret/ March	-	1	58	710
April/ April	-	2	59	623
Mei/ May	-	4	48	606
Juni/ June	-	4	35	286
Juli/ July	-	4	39	912
Agustus/ August	1	3	84	872
September/ September	-	5	68	837
Oktober/ October	-	3	53	772
November/ November	-	1	78	792
Desember/ December	-	6	46	559
Jumlah/ Total	1	34	699	8 354

Sumber: Kantor Pengadilan Agama Kabupaten Malang
 Source : Religion Court Office of Malang Regency

Tabel : 4.3.9 **Banyaknya Perkara yang Diputus Pengadilan Agama, 2017**
Table : **Number of Cases Were Finished to Religious Court, 2017**

Bulan <i>Month</i>	Ijin Poligami <i>Poligamy Permit</i>	Pembatalan perkawinan <i>Marriage Cancellation</i>	Cerai Talak <i>Talak Divorce</i>	Gugat Cerai <i>Petitioned Divorce</i>	Harta bersama <i>Property acquired jointly</i>
(1)	(2)	(3)	(4)	(5)	(6)
Januari/ <i>January</i>	1	-	183	456	2
Februari/ <i>February</i>	-	-	141	320	1
Maret/ <i>March</i>	1	-	164	368	1
April/ <i>April</i>	-	-	160	339	-
Mei/ <i>May</i>	1	-	173	376	1
Juni/ <i>June</i>	-	-	113	284	-
Juli/ <i>July</i>	1	-	121	226	-
Agustus/ <i>August</i>	-	-	225	457	-
September/ <i>September</i>	1	-	170	403	1
Oktober/ <i>October</i>	-	2	151	443	1
November/ <i>November</i>	-	-	198	424	-
Desember/ <i>December</i>	-	-	146	379	-
Jumlah/ <i>Total</i>	5	2	1 945	4 475	7

Sumber: Kantor Pengadilan Agama Kabupaten Malang
 Source : Religion Court Office of Malang Regency

Tabel Lanjutan/ *Continued Table 4.3.9*

Bulan Month	Penguasaan Anak Child custody	Perwalian Guardianship	Asal usul anak The origin of the child	Itsbat Nikah Itsbat Marriage
(1)	(7)	(8)	(9)	(10)
Januari/ January	1	-	2	15
Februari/ February	1	3	1	12
Maret/ March	2	-	1	16
April/ April	1	3	5	20
Mei/ May	2	2	1	22
Juni/ June	1	-	1	8
Juli/ July	1	1	1	8
Agustus/ August	-	3	4	37
September/ September	1	4	1	15
Oktober/ October	-	2	2	133
November/ November	1	-	2	21
Desember/ December	2	3	1	18
Jumlah/ Total	13	21	23	325

Sumber: Kantor Pengadilan Agama Kabupaten Malang
 Source : Religion Court Office of Malang Regency

Tabel Lanjutan/ *Continued Table 4.3.9*

Bulan Month	Dispensasi kawin Marriage Dispensation	Wali adlol	Ekonomi Syariah Islamic Economics	Kewarisan
(1)	(11)	(12)	(13)	(14)
Januari/ January	44	1	-	1
Februari/ February	24	4	-	-
Maret/ March	36	5	-	-
April/ April	33	2	-	-
Mei/ May	27	2	1	-
Juni/ June	27	1	-	-
Juli/ July	22	1	-	-
Agustus/ August	41	3	-	1
September/ September	32	1	-	-
Oktober/ October	16	1	-	1
November/ November	30	3	-	1
Desember/ December	45	1	-	-
Jumlah/ Total	377	25	1	4

Sumber: Kantor Pengadilan Agama Kabupaten Malang
 Source : Religion Court Office of Malang Regency

Tabel Lanjutan/ *Continued Table* 4.3.9

Bulan Month	Wasiat Will	P3HP Penetapan ahli waris	Lainnya Others	Jumlah Total
(1)	(15)	(16)	(17)	(18)
Januari/ January	-	1	74	781
Februari/ February	-	-	49	556
Maret/ March	-	-	61	656
April/ April	-	-	54	617
Mei/ May	-	4	54	666
Juni/ June	-	3	36	474
Juli/ July	-	1	43	426
Agustus/ August	-	6	52	829
September/ September	-	2	73	704
Oktober/ October	-	5	73	830
November/ November	-	4	53	737
Desember/ December	-	2	51	648
Jumlah/ Total	-	28	673	7 924

Sumber: Kantor Pengadilan Agama Kabupaten Malang
 Source : Religion Court Office of Malang Regency

4.4 KRIMINAL CRIMINAL

Tabel : 4.4.1 Jumlah Tindak Pidana yang Dilaporkan Menurut Kepolisian Sektor di Kabupaten Malang, 2013 - 2017
Table : **Number of Reported Criminal Cases by Subdistrict Police Office in Malang Regency, 2013 - 2017**

Kepolisian Sektor / Subdistrict Police Office	2013	2014	2015	2016	2017
(1)	(2)	(3)	(4)	(5)	(6)
Donomulyo	20	25	17	17	13
Kalipare	21	9	20	26	7
Pagak	15	18	17	32	15
Bantur	40	37	47	58	24
Gedangan	17	20	23	29	26
Sumbermanjing	32	25	21	30	31
Dampit	54	46	62	54	68
Tirtoyudo	28	18	21	26	23
Ampelgading	27	22	26	40	44
Poncokusumo	21	15	16	25	35
Wajak	56	44	20	38	24
Turen	84	54	70	93	88
Bululawang	57	53	63	128	69
Gondanglegi	74	50	26	65	50
Pagelaran	13	19	39	34	24
Kepanjen	77	103	116	110	61
Sumberpucung	27	21	41	46	29
Kromengan	9	7	11	19	13
Ngajum	31	20	12	27	10
Wonosari	25	18	16	17	21
Wagir	41	26	41	48	69
Pakisaji	47	35	47	39	45
Tajinan	17	8	18	21	15
Tumpang	22	15	21	36	20
Pakis	52	63	56	82	79
Jabung	14	10	46	30	17
Lawang	143	112	98	152	167
Singosari	129	116	170	185	187
Karangploso	55	25	46	46	43
Dau	187	59	37	65	56
Kabupaten Malang	1 435	1 093	1 264	1 618	1 373

Sumber: Kepolisian Resor Kabupaten Malang
Source : District Police Resort of Malang Regency

Tabel : 4.4.2 **Jumlah Penyelesaian Tindak Pidana Menurut Kepolisian Resort di Kabupaten Malang, 2013 - 2017**
Table : **Number of Crime Clearance Rate by Subdistrict Police Office in Malang Regency, 2013 - 2017**

Kepolisian Sektor / Subdistrict Police	2013	2014	2015	2016	2017
(1)	(2)	(3)	(4)	(5)	(6)
Donomulyo	12	12	9	6	5
Kalipare	15	8	13	17	7
Pagak	14	17	13	20	11
Bantur	22	21	24	28	10
Gedangan	12	16	12	23	17
Sumbermanjing	23	13	9	24	23
Dampit	30	41	49	40	42
Tirtoyudo	13	13	17	22	14
Ampelgading	15	10	17	20	22
Poncokusumo	13	13	19	13	20
Wajak	27	22	12	16	15
Turen	42	39	43	48	47
Bululawang	32	30	34	39	33
Gondanglegi	38	27	21	29	31
Pagelaran	10	11	27	22	16
Kepanjen	34	33	52	40	35
Sumberpucung	27	13	31	22	16
1616Kromengan	8	4	15	13	9
Ng9ajum	12	9	13	17	5
Won16osari	8	11	9	11	20
Wagir9	35	13	35	25	34
Pakisaji	37	35	33	23	17
Tajinan	12	11	7	13	8
Tumpang	20	17	15	15	12
Pakis	36	44	36	38	43
Jabung	10	7	15	10	10
Lawang	29	44	52	39	26
Singosari	92	74	64	64	60
Karangploso	43	21	34	20	26
Dau	37	23	30	24	29
Kabupaten Malang	758	652	760	741	663

Sumber : Kepolisian Resor Kabupaten Malang
 Source : District Police Resort of Malang Regency

Tabel : 4.4.3 **Banyaknya Kecelakaan dan Korban Lalu Lintas di Kabupaten Malang, 2012 - 2017**
Table : **Number of Traffic Accident and Victims in Malang Regency, 2012 - 2017**

Tahun <i>Year</i>	Jumlah Pelanggaran <i>Number of Violations</i>	Jumlah Kecelakaan <i>Number of Accident</i>	Korban (orang) <i>Victims</i>		
			Meninggal <i>Died</i>	Luka Berat <i>Serious Wound</i>	Luka Ringan <i>Minor Injuries</i>
(1)	(2)	(3)	(4)	(5)	
2012	27 838	623	140	-	876
2013	30 491	553	104	-	827
2014	27 485	537	119	-	832
2015	27 518	542	193	1	733
2016	31 486	774	219	-	1 031
2017	50 635	907	273	176	1023

Sumber : Kepolisian Resor Kabupaten Malang
Source : District Police Resort of Malang Regency

Tabel : 4.4.4 **Banyaknya Perkara yang Diterima dan Diselesaikan Menurut Bulan di Kabupaten Malang, 2017**
Table **Number of Cases Received and Completed in Malang Regency, 2017**

Bulan Month	Perkara Pidana/ Criminal Case	
	Yang Diterima Received	Yang Diselesaikan Completed
(1)	(2)	(3)
Januari/ January	78	43
Februari/ February	48	73
Maret/ March	77	77
April/ April	102	54
Mei/ May	101	104
Juni/ June	57	82
Juli/ July	56	62
Agustus/ August	93	67
September/ September	75	78
Oktober/ October	57	70
November/ November	103	86
Desember/ December	59	71
Jumlah/ Total	906	867

Sumber : Pengadilan Negeri Kabupaten Malang
 Source : *Subdistrict Court of Malang Regency*

Tabel Lanjutan/ *Continued Table* 4.4.4

Bulan Month	Perkara Perdata/ <i>Civil Case</i>	
	Yang Diterima <i>Received</i>	Yang Diselesaikan <i>Completed</i>
(1)	(4)	(5)
Januari/ <i>January</i>	11	12
Februari/ <i>February</i>	21	9
Maret/ <i>March</i>	16	14
April/ <i>April</i>	14	11
Mei/ <i>May</i>	14	11
Juni/ <i>June</i>	10	19
Juli/ <i>July</i>	17	14
Agustus/ <i>August</i>	18	17
September/ <i>September</i>	19	17
Oktober/ <i>October</i>	23	16
November/ <i>November</i>	20	16
Desember/ <i>December</i>	6	12
Jumlah/ <i>Total</i>	189	168

Sumber : Pengadilan Negeri Kabupaten Malang
 Source : *Subdistrict Court of Malang Regency*

Tabel Lanjutan/ *Continued Table 4.4.4*

Bulan Month	Jumlah Perkara/ Total Case	
	Yang Diterima Received	Yang Diselesaikan Completed
(1)	(6)	(7)
Januari/January	89	55
Februari/February	69	82
Maret/March	93	91
April/April	116	65
Mei/May	115	115
Juni/June	67	101
Juli/July	73	76
Agustus/August	111	84
September/September	94	95
Oktober/October	80	86
November/November	123	102
Desember/December	65	83
Jumlah/ Total	1 095	1 035

Sumber : Pengadilan Negeri Kabupaten Malang
 Source : *Subdistrict Court of Malang Regency*

Tabel : 4.4.5 **Banyaknya Narapidana Menurut Bulan, Jenis Kelamin di Kabupaten Malang, 2017**
Table **Number of Prisoners by Month, Sex, and Age in Malang Regency, 2017**

Bulan <i>Month</i>	Laki-laki <i>Male</i>	Perempuan <i>Female</i>	Jumlah <i>Total</i>
(1)	(2)	(3)	(4)
Januari / <i>January</i>	49	3	52
Februari / <i>February</i>	86	4	90
Maret / <i>March</i>	87	2	89
April / <i>April</i>	67	1	68
Mei / <i>May</i>	109	3	112
Juni / <i>June</i>	99	1	100
Juli / <i>July</i>	67	2	69
Agustus / <i>August</i>	73	1	74
September / <i>September</i>	83	4	87
Oktober / <i>October</i>	79	2	81
November / <i>November</i>	102	1	103
Desember / <i>December</i>	94	1	95
Jumlah / <i>Total</i>	995	25	1 020

Sumber : Pengadilan Negeri Kabupaten Malang
Source : Subdistrict Court of Malang Regency

Tabel : 4.4.6
Table

Jumlah Perkara dan Terdakwa Dalam Perkara Pidana yang Diterima, Diputuskan dan Sisa Perkara per Bulan di Kabupaten Malang, 2017
Number of Cases and Defendants in Criminal Cases Received, Resolved and Remaining Cases Per Month In Malang Regency, 2017

Bulan	Sisa bulan lalu/ <i>Remaining Cases of Previous Month</i>		Yang diterima bulan Ini/ <i>Received</i>		Yang diputuskan/ <i>Resolved</i>		Sisa bulan ini/ <i>Remaining Cases</i>	
	Per kara	Ter dakwa	Per kara	Ter dakwa	Per kara	Ter dakwa	Per kara	Ter dakwa
(1)	(2)	(3)	(4)	(5)	(6)	(7)	(8)	(9)
Januari/ <i>January</i>	76	84	78	87	45	52	109	119
Februari/ <i>February</i>	120	127	48	55	84	90	84	92
Maret/ <i>March</i>	88	98	77	89	81	89	84	98
April/ <i>April</i>	91	102	102	114	61	68	132	148
Mei/ <i>May</i>	135	144	101	112	107	112	129	135
Juni/ <i>June</i>	141	149	57	61	94	100	104	102
Juli/ <i>July</i>	104	114	56	62	62	69	98	97
Agustus <i>August</i>	99	110	93	112	68	74	124	137
September <i>September</i>	125	132	75	83	79	87	121	121
Oktober <i>October</i>	126	133	57	68	75	81	108	113
November <i>November</i>	103	109	103	117	97	103	125	117
Desember <i>December</i>	141	148	59	60	87	95	113	106
Jumlah / <i>Total</i>	1 349	1 450	906	1 020	940	1 020	1 331	1 385

Sumber: Pengadilan Negeri Kabupaten Malang
Source : Subdistrict Court of Malang Regency

Tabel
Table : 4.4.7

Banyaknya Terdakwa/Tertuduh yang Diselesaikan Pengadilan Negeri Menurut Jenis Pidana/Hukuman yang Diputuskan per Bulan, 2017
Number of defendant / accused Completed by Type of Criminal Courts / Punishment Decided Per Month, 2017

Bulan <i>Month</i>	Jenis Pidana / Hukuman / Type of Criminal Courts / Punishment						
	Mati	Seumur hidup	Penjara	Kurungan	Bersyarat	Denda	Lainnya
(1)	(2)	(3)	(4)	(5)	(6)	(7)	(8)
Januari/ <i>January</i>	-	-	40	12	-	12	-
Februari/ <i>February</i>	-	-	79	22	-	22	-
Maret/ <i>March</i>	-	-	78	20	-	20	-
April/ <i>April</i>	-	-	57	21	-	21	-
Mei/ <i>May</i>	-	-	101	36	-	36	-
Juni/ <i>June</i>	-	-	88	39	-	39	-
Juli/ <i>July</i>	-	-	58	23	-	23	-
Agustus/ <i>August</i>	-	-	63	32	-	32	-
September/ <i>September</i>	-	-	72	17	-	17	-
Oktober/ <i>October</i>	-	-	69	28	-	28	-
November/ <i>November</i>	-	-	91	32	-	32	-
Desember/ <i>December</i>	-	-	82	26	-	26	-
Jumlah/ <i>Total</i>	-	-	878	308	-	308	-

Sumber: Pengadilan Negeri Kabupaten Malang
Source : Subdistrict Court of Malang Regency

Tabel
Table

4.4.8 Jumlah Perkara yang Masuk Menurut Jenis Perkara per Bulan di Kabupaten Malang, 2017
Number of Cases Incoming per Month by Type of Case in Malang Regency, 2017

Bulan <i>Month</i>	Pidana *) <i>Criminal</i>		Perdata dan Tata Usaha Negara <i>Civil and Administrative</i>	Ketertiban dan Ketentraman Umum <i>Order and Civil Order</i>	Jumlah <i>Total</i>
	OHARDA	TPUL			
(1)	(2)	(3)	(4)	(5)	(6)
Januari/ <i>January</i>	47	22	-	8	77
Februari/ <i>February</i>	40	82	-	15	137
Maret/ <i>March</i>	42	43	-	10	95
April/ <i>April</i>	41	41	-	17	99
Mei/ <i>May</i>	16	28	-	11	55
Juni/ <i>June</i>	35	25	-	15	75
Juli/ <i>July</i>	32	47	-	18	97
Agustus/ <i>August</i>	26	59	-	15	100
September/ <i>September</i>	28	40	-	11	79
Oktober/ <i>October</i>	57	63	-	9	129
November/ <i>November</i>	47	53	-	10	110
Desember/ <i>December</i>	23	26	-	6	55
Jumlah/ <i>Total</i>	434	529	-	145	1 108

Sumber: Kejaksaan Negeri Kabupaten Malang
Source : Subdistrict Attorney of Malang Regency

*) OHARDA : Orang dan Harta Benda/*People and possessions*

TPUL : Tindak Pidana Umum Lainnya (Selain KUHP)/*Other General Crimes Acts*

Tabel
*Table***4.4.9****Jumlah Putusan Perkara Menurut Jenis Perkara per Bulan di Kabupaten Malang, 2017**
Number of Decision on Case per Month by Type of Case in Malang Regency, 2017

Bulan <i>Month</i>	Pidana *) <i>Criminal</i>		Perdata dan Tata Usaha Negara <i>Civil and</i> <i>Administrative</i>	Ketertiban dan Ketentraman Umum <i>Order and Civil</i> <i>Order</i>	Jumlah <i>Total</i>
	OHARDA	TPUL			
(1)	(2)	(3)	(4)	(5)	(6)
Januari/ <i>January</i>	48	49	-	19	116
Februari/ <i>February</i>	24	8	-	3	35
Maret/ <i>March</i>	23	27	-	11	61
April/ <i>April</i>	53	38	-	9	100
Mei/ <i>May</i>	35	27	-	10	72
Juni/ <i>June</i>	37	44	-	7	88
Juli/ <i>July</i>	31	39	-	11	81
Agustus/ <i>August</i>	13	16	-	8	37
September/ <i>September</i>	6	18	-	3	27
Oktober/ <i>October</i>	42	55	-	20	117
November/ <i>November</i>	31	50	-	13	94
Desember/ <i>December</i>	25	27	-	6	58
Jumlah/ <i>Total</i>	368	398	-	120	886

Sumber: Kejaksaan Negeri Kabupaten Malang

Source : Subdistrict Attorney of Malang Regency

*) OHARDA : Orang dan Harta Benda/ *People and possessions*TPUL : Tindak Pidana Umum Lainnya (Selain KUHP)/ *Other General Criminal Acts*

Tabel
Table

4.4.10 Jumlah Perkara yang Masuk Menurut Jenis Perkara di Kabupaten Malang, 2011 - 2017
Number of Cases Incoming by Type of Case in Malang Regency, 2011- 2017

Tahun <i>Year</i>	Pidana *) <i>Criminal</i>		Perdata dan Tata Usaha Negara <i>Civil and Administrative</i>	Ketertiban dan Ketentraman Umum <i>Order and Civil Order</i>	Jumlah <i>Total</i>
	OHARDA	TPUL			
(1)	(2)	(3)	(4)	(5)	(6)
2011	488	318	1	273	1080
2012	477	255	4	217	953
2013	361	294	1	235	891
2014	361	247	-	160	768
2015	367	305	4	134	810
2016	375	386	4	171	936
2017	434	529	-	145	1 108

Sumber: Kejaksaan Negeri Kabupaten Malang

Source : Subdistrict Attorney of Malang Regency

*) OHARDA : Orang dan Harta Benda/ *People and possessions*

TPUL : Tindak Pidana Umum Lainnya (Selain KUHP)/ *Other General Criminal Acts*

Tabel
Table

4.4.11 Jumlah Putusan Perkara Menurut Jenis Perkara di Kabupaten Malang, 2011 - 2017
Number of Decision on Case by Type of Case in Malang Regency, 2011 - 2017

Tahun <i>Year</i>	Pidana *) <i>Criminal</i>		Perdata dan Tata Usaha Negara <i>Civil and Administrative</i>	Ketertiban dan Ketentraman Umum <i>Order and Civil Order</i>	Jumlah <i>Total</i>
	OHARDA	TPUL			
(1)	(2)	(3)	(4)	(5)	(6)
2011	-	960	-	-	960
2012	550	294	1	217	1062
2013	366	291	1	216	874
2014	431	274	1	247	953
2015	368	266	1	132	767
2016	321	356	2	180	859
2017	368	398	-	120	886

Sumber: Kejaksaan Negeri Kabupaten Malang

Source : *Subdistrict Attorney of Malang Regency*

*) OHARDA : Orang dan Harta Benda/ *People and possessions*

TPUL : Tindak Pidana Umum Lainnya (Selain KUHP)/ *Other General Criminal Acts*

4.5 KEMISKINAN POVERTY

Tabel
Table

4.5.1 Garis Kemiskinan dan Penduduk Miskin di Kabupaten Malang, 2012 - 2017 *Poverty Line and Number of Poor People in Malang Regency, 2012 - 2017*

Tahun Year	Garis Kemiskinan Poverty Line (rupiah)	Penduduk Miskin Number of Poor People	
		Jumlah Total	Persentase Percentage
(1)	(2)	(3)	(4)
2012	229 619	274 600	11,01
2013	245 120	287 400	11,44
2014	254 380	280 310	11,07
2015	265 629	292 870	11,53
2016	282 933	293 740	11,49
2017	294 904	283 960	11,04

Diolah dari Survei Sosial Ekonomi Nasional (SUSENAS)
Based on National Socio-Economic Survey

4.6 SOSIAL LAINNYA OTHERS SOCIAL

Tabel : 4.6.1 Jumlah Keluarga Menurut Kecamatan dan Klasifikasi Keluarga di Kabupaten Malang, 2017
Table : **Number of Households by Subdistrict and Household Classification in Malang Regency, 2017**

Kecamatan / Subdistrict	Pra Sejahtera Pre-prosperous Family	Keluarga Sejahtera Prosperous Family		Jumlah Total
		I	II	
(1)	(2)	(3)	(4)	(5)
010. Donomulyo	3 956	14 899	3 286	22 141
020. Kalipare	2 610	12 590	3 509	18 709
030. Pagak	2 832	9 859	2 847	15 538
040. Bantur	3 930	15 796	3 906	23 632
050. Gedangan	1 899	8 716	2 562	13 177
060. Sumbermanjing	4 390	15 914	4 804	25 108
070. Dampit	7 761	24 273	4 874	36 908
080. Tirtoyudo	2 697	9 761	2 794	15 252
090. Ampelgading	3 114	13 734	4 591	21 439
100. Poncokusumo	6 041	18 478	5 695	30 214
110. Wajak	2 999	12 355	4 370	19 724
120. Turen	4 905	18 383	5 606	28 894
130. Bululawang	2 482	12 518	4 320	19 320
140. Gondanglegi	4 211	15 994	4 763	24 968
150. Pagelaran	3 381	14 751	4 649	22 781
160. Kepanjen	3 853	19 241	6 053	29 147
170. Sumberpucung	2 569	10 490	2 429	15 488
180. Kromengan	1 574	9 317	2 268	13 159
190. Ngajum	3 804	9 706	2 579	16 089
200. Wonosari	3 490	9 593	2 542	15 625
210. Wagir	3 402	14 669	5 753	23 824
220. Pakisaji	3 943	15 530	5 282	24 755
230. Tajinan	2 429	9 954	4 060	16 443
240. Tumpang	5 162	14 059	4 464	23 685
250. Pakis	5 310	23 671	10 140	39 121
260. Jabung	6 562	11 310	4 668	22 540
270. Lawang	3 308	14 688	5 524	23 520
280. Singosari	5 549	23 954	9 818	39 321
290. Karangploso	3 094	10 620	4 391	18 105
300. Dau	2 035	12 203	4 268	18 506
310. Pujon	5 058	8 688	3 956	17 702
320. Ngantang	3 319	11 832	3 909	19 060
330. Kasembon	1 864	5 627	1 952	9 443
Kabupaten Malang	123 533	453 173	146 632	723 338

Sumber : Dinas Pengendalian Penduduk dan Keluarga Berencana Kabupaten Malang

Source : Control of the Department of Population and Family Planning of Malang Regency

Tabel : 4.6.2 **Banyaknya Panti Sosial dan Jumlah Penghuni di Kabupaten Malang, 2017**
Table : **Number of Residence Home and Persons by Type in Malang Regency, 2017**

Kecamatan / Subdistrict	Panti Asuhan <i>Orphan House</i>		Panti Werdha <i>Elderly Nursing Home</i>	
	Jumlah <i>Number</i>	Penghuni <i>Persons</i>	Jumlah <i>Number</i>	Penghuni <i>Persons</i>
(1)	(2)	(3)	(4)	(5)
010. Donomulyo	-	-	-	-
020. Kalipare	-	-	-	-
030. Pagak	-	-	-	-
040. Bantur	3	249	-	-
050. Gedangan	1	30	-	-
060. Sumbermanjing	1	60	-	-
070. Dampit	-	-	-	-
080. Tirtoyudo	-	-	-	-
090. Ampelgading	-	-	-	-
100. Poncokusumo	1	56	-	-
110. Wajak	1	129	-	-
120. Turen	2	66	1	44
130. Bululawang	3	166	-	-
140. Gondanglegi	2	220	-	-
150. Pagelaran	2	176	-	-
160. Kepanjen	3	155	-	-
170. Sumberpucung	-	-	-	-
180. Kromengan	1	59	-	-
190. Ngajum	1	30	-	-
200. Wonosari	-	-	-	-
210. Wagir	1	40	-	-
220. Pakisaji	2	120	-	-
230. Tajinan	1	60	-	-
240. Tumpang	2	85	-	-
250. Pakis	3	162	-	-
260. Jabung	1	113	-	-
270. Lawang	5	309	3	113
280. Singosari	4	136	-	-
290. Karangploso	2	132	-	-
300. Dau	2	65	-	-
310. Pujon	2	79	-	-
320. Ngantang	-	-	-	-
330. Kasembon	3	150	-	-
Kabupaten Malang	49	2 827	4	157

Sumber: Dinas Sosial Kabupaten Malang
 Source: Social Service of Malang Regency

Tabel : 4.6.3 **Penyanggand Cacat Menurut Jenis Kecacatan di Kabupaten Malang, 2017**
Persons with Disabilities by Type of Disability in Malang Regency, 2017

Kecamatan / Subdistrict	Cacat Tubuh <i>Physically Handicape</i>	Tuna Netra <i>Blind</i>	Tuna Rungu dan Wicara <i>Deaf, Mute</i>	Cacat Mental <i>Mentally Disorder</i>	Jumlah <i>Total</i>
(1)	(2)	(3)	(4)	(5)	(6)
010. Donomulyo	46	37	81	33	197
020. Kalipare	106	51	101	42	300
030. Pagak	65	32	59	10	166
040. Bantur	82	37	55	23	197
050. Gedangan	72	30	71	21	194
060. Sumbermanjing	92	54	84	32	262
070. Dampit	109	57	63	46	275
080. Tirtoyudo	66	19	51	24	160
090. Ampelgading	48	24	50	11	133
100. Poncokusumo	94	97	185	35	411
110. Wajak	102	47	110	55	314
120. Turen	128	84	93	71	376
130. Bululawang	114	53	43	36	246
140. Gondanglegi	125	70	128	44	367
150. Pagelaran	56	22	35	20	133
160. Kepanjen	91	55	43	53	242
170. Sumberpucung	56	29	39	46	170
180. Kromengan	39	31	45	20	135
190. Ngajum	68	33	40	19	160
200. Wonosari	69	26	79	25	199
210. Wagir	80	33	63	20	196
220. Pakisaji	53	25	23	15	116
230. Tajinan	94	49	123	37	303
240. Tumpang	108	50	177	37	372
250. Pakis	125	59	36	47	267
260. Jabung	103	52	77	36	268
270. Lawang	61	32	69	36	198
280. Singosari	103	75	82	42	302
290. Karangploso	66	46	33	42	187
300. Dau	48	27	35	24	134
310. Pujon	84	30	35	43	192
320. Ngantang	131	42	177	35	385
330. Kasembon	46	23	28	32	129
Kabupaten Malang	2 730	1 431	2 413	1 112	7 686

Sumber: Dinas Sosial Kabupaten Malang

Source: Social Service of Malang Regency

Tabel
Table : 4.6.4

**Penyanggah Masalah Kesejahteraan Sosial Menurut
Kecamatan di Kabupaten Malang, 2017**
*Person With Social Welfare by Subdistrict in Malang
Regency, 2017*

Kecamatan / Subdistrict	Wanita Rawan Sosial ekonomi Women which Powerless In Socio economic	Wanita yang Menjadi Korban Tindak Kekerasan	Lanjut Usia 60+ Tahun Elderly	Lanjut usia yang Menjadi Korban Tindak Kekerasan
(1)	(2)	(3)	(4)	(5)
010. Donomulyo	96	-	4 419	-
020. Kalipare	126	-	4 536	-
030. Pagak	102	-	2 331	-
040. Bantur	153	-	4 431	-
050. Gedangan	126	-	3 083	-
060. Sumbermanjing	173	-	4 661	-
070. Dampit	252	-	6 054	-
080. Tirtoyudo	120	-	2 927	-
090. Ampelgading	93	-	2 766	-
100. Poncokusumo	198	-	5 285	-
110. Wajak	197	-	4 249	-
120. Turen	184	-	4 750	-
130. Bululawang	190	-	3 593	-
140. Gondanglegi	259	-	3 620	-
150. Pagelaran	118	-	2 842	-
160. Kepanjen	171	-	3 772	-
170. Sumberpucung	97	-	2 479	-
180. Kromengan	62	-	1 841	-
190. Ngajum	121	-	2 793	-
200. Wonosari	114	-	2 565	-
210. Wagir	134	-	2 495	-
220. Pakisaji	113	-	2 537	-
230. Tajinan	152	-	2 598	-
240. Tumpang	242	-	4 334	-
250. Pakis	256	-	4 483	-
260. Jabung	156	-	3 486	-
270. Lawang	138	-	2 407	-
280. Singosari	224	-	4 168	-
290. Karangploso	120	-	3 034	-
300. Dau	98	-	1 861	-
310. Pujon	205	-	2 943	-
320. Ngantang	148	-	3 951	-
330. Kasembon	88	-	2 183	-
Kabupaten Malang	5 026	-	113 477	-

Sumber: Dinas Sosial Kabupaten Malang
Source: Social Service of Malang Regency

Tabel
Table : 4.6.5

Banyaknya Karang Taruna Menurut Klasifikasi di Kabupaten Malang, 2017
Number of Youth Organization by Classification in Malang Regency, 2017

Kecamatan / <i>Subdistrict</i>	Karang Taruna <i>Youth Organization</i>	Jumlah Pengurus <i>Managers</i>	Klasifikasi Karang Taruna <i>Youth Organization by Classification</i>			
			Tumbuh	Berkembang	Maju	Contoh
(1)	(2)	(3)	(4)	(5)	(6)	(7)
010. Donomulyo	10	30	-	9	1	-
020. Kalipare	9	6	4	4	1	-
030. Pagak	8	15	3	3	2	-
040. Bantur	10	21	5	5	-	-
050. Gedangan	8	9	5	3	-	-
060. Sumbermanjing	15	21	11	4	-	-
070. Dampit	12	15	6	6	-	-
080. Tirtoyudo	13	21	7	4	2	-
090. Ampelgading	13	15	9	4	-	-
100. Poncokusumo	17	44	6	7	4	-
110. Wajak	13	37	7	5	1	-
120. Turen	17	50	7	6	4	-
130. Bululawang	14	42	9	3	2	-
140. Gondanglegi	14	42	8	6	-	-
150. Pagelaran	10	29	5	3	2	-
160. Kepanjen	18	24	4	14	-	-
170. Sumberpucung	7	18	-	5	1	1
180. Kromengan	7	12	1	6	-	-
190. Ngajum	9	-	3	6	-	-
200. Wonosari	8	18	2	5	-	1
210. Wagir	12	17	5	6	1	-
220. Pakisaji	12	12	3	9	-	-
230. Tajinan	12	36	6	3	3	-
240. Tumpang	15	44	6	9	-	-
250. Pakis	15	43	6	5	4	-
260. Jabung	15	45	8	5	2	-
270. Lawang	12	29	3	9	-	-
280. Singosari	17	37	8	6	3	-
290. Karangploso	9	27	4	5	-	-
300. Dau	10	30	3	5	2	-
310. Pujon	10	30	5	5	-	-
320. Ngantang	13	26	9	2	2	-
330. Kasembon	6	18	1	5	-	-
Kabupaten Malang	390	863	169	182	37	2

Sumber: Dinas Sosial Kabupaten Malang
Source: Social Service of Malang Regency

Tabel
Table : 4.6.6

Jumlah Peserta BPJS Kesehatan Menurut Jenis Peserta dan Kelas Iuran di Kabupaten Malang, 2016
Number of Participants by Type of Health BPJS Participants and Class Contribution in Malang Regency, 2016

Kecamatan / Subdistrict	Jumlah Peserta	Penerima Bantuan Iuran Jaminan Kesehatan (PBI)
(1)	(2)	(3)
010. Donomulyo	40 815	25 821
020. Kalipare	31 288	23 534
030. Pagak	19 871	14 207
040. Bantur	33 173	28 436
050. Gedangan	27 110	23 931
060. Sumbermanjing	34 611	28 726
070. Dampit	49 960	36 700
080. Tirtoyudo	25 419	22 248
090. Ampelgading	21 611	17 979
100. Poncokusumo	53 109	48 818
110. Wajak	33 359	27 675
120. Turen	42 833	26 601
130. Bululawang	34 511	21 014
140. Gondanglegi	36 761	28 345
150. Pagelaran	30 317	24 701
160. Kepanjen	48 796	22 889
170. Sumberpucung	21 211	11 803
180. Kromengan	14 211	9 073
190. Ngajum	23 693	19 152
200. Wonosari	18 641	14 761
210. Wagir	38 598	18 752
220. Pakisaji	36 207	17 758
230. Tajinan	24 695	17 259
240. Tumpang	37 840	30 135
250. Pakis	59 590	33 771
260. Jabung	30 585	24 946
270. Lawang	46 232	15 726
280. Singosari	68 742	23 429
290. Karangploso	34 401	19 295
300. Dau	24 339	9 732
310. Pujon	31 272	25 869
320. Ngantang	32 984	24 456
330. Kasembon	19 779	16 843
Kabupaten Malang	1 126 564	754 385

Sumber: BPJS Kesehatan Malang

Tabel Lanjutan/ *Continued Table 4.6.6*

Kecamatan / <i>Subdistrict</i>	Bukan Penerima Bantuan Iuran Jaminan Kesehatan (Non PBI)					
	Pekerja Penerima Upah dan anggota keluarganya			Bukan Penerima Upah dan anggota keluarganya		
	Kelas I	Kelas II	Kelas III	Kelas I	Kelas II	Kelas III
	(1)	(4)	(5)	(6)	(7)	(8)
010. Donomulyo	2 087	10 829	24	184	513	1 357
020. Kalipare	1 555	4 686	3	136	346	1 028
030. Pagak	1 110	3 189	9	125	313	918
040. Bantur	1 279	1 520	-	137	382	1 419
050. Gedangan	1 040	1 014	-	104	261	760
060. Sumbermanjing	1 355	1 982	235	177	523	1 613
070. Dampit	2 032	7 630	25	358	828	2 387
080. Tirtoyudo	715	1 134	85	136	300	801
090. Ampelgading	889	1 747	27	83	162	724
100. Poncokusumo	1 150	1 834	6	88	309	904
110. Wajak	1 256	2 569	-	164	383	1 312
120. Turen	4 304	6 573	10	563	1 098	3 684
130. Bululawang	2 223	7 890	4	383	661	2 336
140. Gondanglegi	1 769	3 629	16	226	645	2 131
150. Pagelaran	1 391	1 975	-	186	532	1 532
160. Kepanjen	5 893	13 409	4	919	1 643	4 039
170. Sumberpucung	2 440	3 980	-	397	770	1 821
180. Kromengan	1 294	2 058	42	208	498	1 038
190. Ngajum	1 009	2 479	-	67	233	753
200. Wonosari	884	1 530	61	153	365	887
210. Wagir	2 168	15 435	-	161	477	1 605
220. Pakisaji	3 155	11 199	2	429	1 039	2 625
230. Tajinan	1 106	4 623	1	100	362	1 244
240. Tumpang	2 014	3 490	2	259	507	1 433
250. Pakis	6 011	14 076	1	954	1520	3 257
260. Jabung	884	3 494	-	91	200	970
270. Lawang	7 266	15 479	288	1 102	1 534	4 837
280. Singosari	9 114	25 511	269	1 296	2 085	7 038
290. Karangploso	3 104	8 121	2	527	899	2 453
300. Dau	4 506	5 947	5	955	1 005	2 189
310. Pujon	1 005	3 161	-	142	332	763
320. Ngantang	1 237	5 426	370	141	355	999
330. Kasembon	767	1 396	-	120	148	505
Kabupaten Malang	78 012	199 015	1 491	11 071	21 228	61 362

Sumber: BPJS Kesehatan Malang

Tabel : 4.6.7 **Jumlah Peserta BPJS Ketenagakerjaan Menurut Jenis Peserta di Malang, 2016 - 2017**
Number of Participants by Type of Employment BPJS Participants in Malang Regency, 2016- 2017

Peserta	2016			2017		
	Cabang Malang	KCP Batu	KCP Kepanjen	Cabang Malang	KCP Batu	KCP Kepanjen
(1)	(2)	(3)	(4)	(5)	(6)	(7)
1. Perusahaan	2 851	365	365	3 492	695	572
Perusahaan Aktif	2 493	263	284	2 928	420	413
Perusahaan Baru	358	102	81	564	275	159
2. Penerima Upah	7 490	1 222	664	31 695	3 792	2 230
3. Bukan Penerima Upah	8 217	na	na	18 511	2 222	5 416
4. Jasa Konstruksi	386	na	na	19 222	1 002	91
Kabupaten Malang	18 944	1 587	1 029	72 920	7 711	8 309

Sumber: BPJS Ketenagakerjaan Malang

Catatan/Notes : na= Data hanya di Kantor Cabang Malang/ *Data only at Malang Branch Office*

Tabel
*Table***4.6.8****Banyaknya Bencana Alam Menurut Jumlah Korban, Kerugian dan Kecamatan di Kabupaten Malang, 2017**
Number of Natural Disaster by Number of Victims, Losses and Subdistrict in Malang Regency, 2017

Kecamatan <i>Subdistrict</i>	Banyaknya Bencana Alam/ <i>Number of Natural Disaster</i>	Jumlah Korban (Jiwa)/ <i>Number of Victims (person)</i>		Han cur/ <i>Dissol ved</i>	Rusak/ <i>Damag ed</i>	Kerugian (Juta Rupiah)/ <i>Losses (million rupiahs)</i>
		Mati/ <i>Dead</i>	Luka/ <i>Injury</i>			
(1)	(2)	(3)	(4)	(5)	(6)	(7)
010. Donomulyo	4	-	-	-	2	-
020. Kalipare	-	-	-	-	-	-
030. Pagak	-	-	-	-	-	-
040. Bantur	2	-	16	-	1	-
050. Gedangan	5	-	-	-	4	-
060. Sumbermanjing	3	-	-	-	1	-
070. Dampit	2	-	-	-	-	-
080. Tirtoyudo	1	-	-	-	6	-
090. Ampelgading	5	-	-	-	3	-
100. Poncokusumo	9	-	-	-	5	50 000 000
110. Wajak	-	-	-	-	-	-
120. Turen	1	-	-	-	1	-
130. Bululawang	-	-	-	-	-	-
140. Gondanglegi	2	-	-	-	5	9 000 000
150. Pagelaran	-	-	-	-	-	-
160. Kepanjen	4	-	-	-	-	-
170. Sumberpucung	3	-	-	-	1	-
180. Kromengan	-	-	-	-	-	-
190. Ngajum	1	-	-	-	-	-
200. Wonosari	-	-	-	-	-	-
210. Wagir	2	-	-	-	11	-
220. Pakisaji	1	-	-	-	-	-
230. Tajinan	-	-	-	-	-	-
240. Tumpang	1	-	-	-	1	-
250. Pakis	3	-	-	-	63	-
260. Jabung	3	-	-	-	1	10 000 000
270. Lawang	3	-	-	-	7	-
280. Singosari	4	-	-	-	122	41 250 000
290. Karangploso	-	-	-	-	-	-
300. Dau	3	-	-	-	17	-
310. Pujon	2	-	-	-	4	20 000000
320. Ngantang	5	1	1	-	4	41 000 000
330. Kasembon	1	-	-	-	-	-
Kabupaten Malang	70	1	18	0	259	171 250 000

Sumber : Badan Penanggulangan Bencana Daerah Kabupaten Malang
Source: Regional Disaster Management Agency of Malang Regency

Tabel
Table

4.6.9

Banyaknya Bencana Alam Menurut Jumlah Korban dan Kerugian di Kabupaten Malang, 2012 - 2017
Number of Natural Disaster by Number of Victims and Losses in Malang Regency, 2012- 2017

Tahun Year	Banyak nya Bencana Alam/ Number of Natural Disaster	Jumlah Korban (Jiwa)/ Number of Victims (person)			Hancur Dissol ved	Rusak Dama ged	Kerugian (juta rupiah)/ Losses (million rupiahs)
		MatiD ead	Luka/ Injury	Mende rita/ Suffer			
(1)	(2)	(3)	(4)	(5)	(6)	(7)	(8)
2012	63	5	6	10	53	351	4 224 339 000,00
2013	55	2	5	5	151	1.195	1 648 419 000,00
2014	59	10	3	6	60	157	1 022 100 000,00
2015	60	-	-	1	28	152	na
2016	55	2	-	-	45	356	10 090 500 000,00
2017	70	1	18	-	-	259	171 250 000

Sumber: Badan Penanggulangan Bencana Daerah Kabupaten Malang
Source: Regional Disaster Management Agency of Malang Regency

Tabel 4.6.10 **Banyaknya Kasus Kekerasan Menurut Jenisnya di Kabupaten Malang, 2012 - 2017**
Table **Number of Cases of Violence by Type in Malang Regency, 2012- 2017**

Tahun <i>Year</i>	Baru <i>New</i>	Berulang <i>Repeat</i>	Rujukan <i>Reference</i>	Jumlah <i>Total</i>
(1)	(2)	(3)	(4)	(5)
2012	234	-	107	341
2013	251	41	-	292
2014	165	87	28	280
2015	325	54	4	383
2016	331	73	21	425
2017	227	14	-	241

Sumber : Kepolisian Resor Kabupaten Malang
Source : Distict Police Resort of Malang Regency

Tabel
Table

4.6.11

Banyaknya Korban dan Pelaku Kasus Kekerasan Menurut Jenis Kelamin di Kabupaten Malang, 2012 - 2017

Number of Victims and Perpetrators of Violence by Sex in Malang Regency, 2012 - 2017

Tahun Year	Korban Victim		Pelaku Perpetrator	
	Laki-laki Male	Perempuan Female	Laki-laki Male	Perempuan Female
(1)	(2)	(3)	(4)	(5)
2012	30	311	334	24
2013	58	241	289	41
2014	46	234	261	30
2015	31	180	170	29
2016	72	353	346	57
2017	30	153	295	10

Sumber: Kepolisian Resor Kabupaten Malang
Source : Police Resort of Malang Regency

Tabel 4.6.12 **Jumlah Penerima Pencegahan Penggunaan Narkoba Menurut Kegiatan Pencegahan di Kabupaten Malang, 2014 - 2017**
Number of Recipients Prevention of Drug Use Prevention By Activity in Malang Regency, 2014- 2017

Jenis Kegiatan Pencegahan <i>Type of Activities Prevention</i>	Penerima Receiver	2014	2015	2016	2017
(1)	(2)	(3)	(4)	(5)	(6)
Advokasi Kebijakan Pencegahan, Pemberantasan Penyalahgunaan dan Peredaran Gelap Narkoba (P4GN)	Pelajar	-	120	90	14
	Mahasiswa	-	40	30	1
	Swasta	120	40	-	-
	Instansi Pemerintah	120	120	-	-
Sosialisasi Bahaya Narkoba/ <i>Narcotics Hazard Dissemination</i>	Masyarakat	-	80	430	-
	Pelajar	12 981	20 940	19 321	31 130
	Mahasiswa	1 545	458	707	190
	Swasta	1 387	50	753	1 005
Pergelaran Seni/ <i>Art Performances</i>	Instansi Pemerintah	3 059	1 322	4 361	4 085
	Masyarakat	13 375	5 537	15 482	3 795
	Pelajar	400	300	250	-
	Mahasiswa	-	-	-	-
<i>Focus Group Discussion (FGD)</i>	Swasta	-	-	-	-
	Instansi Pemerintah	-	-	100	-
	Masyarakat	-	-	50	400
	Pelajar	-	220	20	-
<i>Focus Group Discussion (FGD)</i>	Mahasiswa	-	70	20	-
	Swasta	-	40	20	-
	Instansi Pemerintah	-	90	-	-
	Masyarakat	-	90	20	-

Sumber: Badan Narkotika Nasional Kabupaten Malang
 Source : National Narcotics Agency of Malang Regency

Tabel
Table

4.6.13

Jumlah Penerima Pencegahan Penggunaan Narkoba Menurut Kegiatan Pemberdayaan Masyarakat di Kabupaten Malang, 2013 - 2017
Number of Recipients Prevention of Drug Use According to Community Development Activity in Malang Regency, 2013 - 2017

Jenis Kegiatan Pemberdayaan Masyarakat <i>Type of Community Development Activity</i>	Sasaran Target	2013	2014	2015	2016	2017
(1)	(2)	(3)	(4)	(5)	(6)	(7)
Tes Urine/ <i>Urine Test</i>	Instansi Pemerintah	610	200	220	2 727	2 381
	Instansi Swasta	600	160	100	20	56
	Lingkungan Pendidikan Masyarakat	1 720	760	968	371	566
	Masyarakat	60	70	-	234	91
<i>Focus Group Discussion (FGD)</i>	Pelajar	-	30	190	-	-
	Mahasiswa	-	-	30	-	-
	Instansi Swasta	-	-	20	-	-
	Instansi Pemerintah	-	-	50	-	-
	Masyarakat	-	-	90	-	-
Pemberdayaan Kader	Lingkungan Pendidikan	300	-	-	80	-
	Instansi Swasta	75	-	-	-	-
	Instansi Pemerintah	75	-	-	-	-
	Masyarakat	-	-	200	-	-
Pembentukan Satgas	Pelajar	-	-	300	-	-
	Mahasiswa	-	-	40	-	-
	Instansi Swasta	-	-	40	-	-
	Instansi Pemerintah	-	-	137	-	-
	Masyarakat	-	-	-	-	-
Pemberdayaan Satgas	Pelajar	-	-	200	-	-
	Mahasiswa	-	-	40	-	-
	Instansi Swasta	-	-	40	30	-
	Instansi Pemerintah	-	-	60	-	-
	Masyarakat	-	-	-	-	-

Sumber: Badan Narkotika Nasional Kabupaten Malang

Source : National Narcotics Agency of Malang Regency

Tabel : 4.6.14 **Data Pecandu/Korban Penyalahgunaan Narkoba di Lembaga Rehabilitasi dan Institusi Wajib Laport Menurut Usia Tahun 2017**
Table : 4.6.14 **Data of Addicts / Victims of Drug Abuse at Rehabilitation Institutions and Institutions Compulsory Report by Age, 2017**

Usia Age	Jumlah
(1)	(2)
11 - 15	21
16 - 20	82
21 - 25	11
26 - 30	9
31 - 35	6
36 - 40	6
41 - 45	11
46 - 50	2
51 - 55	3

Sumber: Badan Narkotika Nasional Kabupaten Malang
 Source : National Narcotics Agency of Malang Regency

Tabel
Table

4.6.15

Program Pengelolaan Sampah dan Pengujian Kualitas Lingkungan Menurut Kecamatan di Kabupaten Malang, 2017

Waste Management Program and Environmental Quality Testing by Subdistrict in Malang Regency, 2017

Kecamatan / Subdistrict	Program Pengelolaan Sampah Waste Management Program	Pengujian Kualitas Lingkungan Environmental Quality Testing
(1)	(3)	(4)
010. Donomulyo	153	-
020. Kalipare	159	-
030. Pagak	115	2
040. Bantur	170	1
050. Gedangan	126	1
060. Sumbermanjing	225	1
070. Dampit	287	1
080. Tirtoyudo	147	1
090. Ampelgading	132	1
100. Poncokusumo	210	1
110. Wajak	191	1
120. Turen	268	1
130. Bululawang	153	1
140. Gondanglegi	206	1
150. Pagelaran	171	1
160. Kepanjen	243	4 udara Ambien 24jam
170. Sumberpucung	133	1
180. Kromengan	95	1
190. Ngajum	116	2
200. Wonosari	105	1
210. Wagir	187	1
220. Pakisaji	194	2
230. Tajinan	120	1
240. Tumpang	167	1
250. Pakis	309	1
260. Jabung	156	1
270. Lawang	241	-
280. Singosari	373	1
290. Karangploso	171	1
300. Dau	142	2
310. Pujon	147	-
320. Ngantang	130	-
330. Kasembon	71	-
Kabupaten Malang	5 813	34

Sumber: Dinas Lingkungan Hidup Kabupaten Malang

Source : Living environment Service of Malang Regency

Tabel 4.6.16 **Program Pengelolaan Sampah dan Pengujian Kualitas Lingkungan di Kabupaten Malang, 2011 - 2017**
Table Waste Management Program and Environmental Quality Testing in Malang Regency, 2011 - 2017

Tahun <i>Year</i>	Program Pengelolaan Sampah <i>Waste Management Program</i>	Pengujian Kualitas Lingkungan <i>Environmental Quality Testing</i>
(1)	(3)	(4)
2011	5 114	-
2012	5 141	13 ABA + 15 udara 1 jam
2013	5 170	23 ABA + 15 udara 1 jam
2014	5 282	23 ABA + 15 udara 1 jam
2015	5 318	23 ABA + 15 udara 1 jam
2016	5 318	30 ABA + 3 udara 24 jam
2017	5 813	30 ABA + 4 Udara 24 jam

Sumber: Dinas Lingkungan Hidup Kabupaten Malang
Source : Living environment Service of Malang Regency

*) Catatan/Notes:

1. Program Pengelolaan sampah adalah jumlah timbunan sampah (m^3 /hari)
Waste Management Program is the number of waste piles (m^3 /day)
2. Pengujian Kualitas Lingkungan untuk Pengujian Air Badan Air dan Udara
Environmental Quality Testing for Water Water and Air Water Testing

Tabel : 4.6.17 **Banyaknya Organisasi Masyarakat dan Partai Politik Menurut Kecamatan di Kabupaten Malang, 2017**
Table : **Number of Community Organizations and Political Parties by Subdistrict in Malang Regency, 2017**

Kecamatan / Subdistrict	2015	2016	2017
(1)	(2)	(3)	(4)
Jumlah Organisasi Masyarakat/			
LSM yang Terdaftar			
Mendaftar Tahun Ini	15	38	-
Total Pendaftar *)	81	93	155
Kejadian Demonstrasi			
Jumlah Demontrasi	6	5	2
Jumlah Demontrasi Rusuh	-	-	1
Jumlah Kerusuhan	-	-	3
Jumlah Partai Politik	12	14	8

Sumber: Badan Kesatuan Bangsa dan Politik Kabupaten Malang
 Source: National and Political Unity Board Malang

*) Jumlah sampai akhir tahun (ada yang sudah tidak beroperasi)/ Total until the end of the year (some are out of operation)

Tabel : 4.6.18 **Banyaknya Sertifikat Tanah yang Dikeluarkan Menurut Jenis Hak Atas Tanah di Kabupaten Malang, 2013-2016**
Table : **Number of Land Certificates Issued by the type of Land Rights in Malang Regency, 2013-2016**

Hak Atas Tanah Land Rights	2013	2014	2015	2016
(1)	(2)	(3)	(4)	(5)
Hak Milik	12 414	10 636	9 906	13 325
Hak Guna Bangunan	1 491	1 036	1 471	1 739
Hak Guna Usaha	1	-	-	32
Hak Pakai	106	17	110	55
Jumlah / Total	14 012	11 689	11 487	15 151

Sumber: Badan Pertanahan Nasional Kabupaten Malang
 Source : Central of National Land Malang Regency

PERTANIAN

AGRICULTURE

Produksi Perikanan Tangkap 2013 - 2017 (ton)



PENJELASAN TEKNIS

TECHNICAL NOTES

1. **Lahan sawah** adalah lahan pertanian yang berpetak-petak dan dibatasi oleh pematang (galengan), saluran untuk menahan/ menyalurkan air, yang biasanya ditanami padi sawah tanpa memandang dari mana diperoleh atau status lahan tersebut. Lahan yang dimaksud termasuk lahan yang terdaftar di Pajak Bumi Bangunan, luran Pembangunan Daerah, lahan bengkok, lahan serobotan, lahan rawa yang ditanami padi dan lahan bekas tanaman tahunan yang telah dijadikan sawah, baik yang ditanami padi, palawija atau tanaman semusim lainnya.
 2. **Tegal/Kebun** adalah lahan pertanian bukan sawah (lahan kering) yang ditanami tanaman semusim atau tahunan dan terpisah dengan halaman sekitar rumah serta penggunaannya tidak berpindah pindah.
 3. **Ladang/Huma** adalah lahan pertanian bukan sawah (lahan kering) yang biasanya ditanami tanaman semusim dan penggunaannya hanya semusim atau dua musim, kemudian akan ditinggalkan bila sudah tidak subur lagi (berpindah-pindah). Kemungkinan lahan ini beberapa tahun kemudian akan dikerjakan kembali jika sudah subur.
1. **Wetland** is agricultural land that separated by small dykes to resist water, where the main crop is usually wetland paddy without considering where it is got from or the status of the land. It includes the land that is registered at land income tax office, regional development contribution, 'bengkok' land, illegal ownership, swamps for rice cultivation, and annual crop land mark that has been used as rice field, which are both planted with paddy, secondary crops or the other seasonal crops.
 2. **Dry field/Garden** is an dryland (unirrigated land) which is planted with seasonal or annual crops and separately from the yard around the house without shifting
 3. **Unirrigated agricultural field /Shifting cultivation land** is dryland (unirrigated land) that usually is cultivated for seasonal crops and utilized only for one or two seasons, then it will be left when it is not fertile (shifting). Maybe, this land will be used again in a few years if it has been fertile.

4. **Lahan yang sementara tidak diusahakan** adalah lahan yang biasanya diusahakan tetapi untuk sementara (lebih dari 1 (satu) tahun tetapi kurang dari atau sama dengan 2 (dua) tahun) tidak diusahakan, termasuk lahan sawah yang tidak diusahakan selama lebih dari 2 (dua) tahun.
5. Data pokok tanaman pangan yang dikumpulkan adalah luas panen dan produktivitas (hasil per hektar). Produksi tanaman pangan merupakan hasil perkalian antara luas panen dengan produktivitas. Pengumpulan data luas panen dilakukan setiap bulan dengan pendekatan area kecamatan. Pengumpulan data produktivitas dilakukan melalui pengukuran langsung pada plot ubinan berukuran 2½ m x 2½ m. Pengumpulan data produktivitas dilakukan setiap subround (empat bulanan) pada waktu panen petani.
6. Data produksi padi dan palawija yang disajikan adalah dalam kualitas: gabah kering giling (padi), pipilan kering (jagung), biji kering (kedelai dan kacang tanah), dan umbi basah (ubi kayu dan ubi jalar).
7. **Tanaman sayuran dan buah-buahan semusim**
Tanaman sayuran semusim adalah tanaman sumber vitamin, garam
4. **Temporarily unused land** is land that is regularly used but temporarily (more than a year but less or equal than twoyears) is unused, it includes wetland that is not cultivated more than two years.
5. The main food crops data collected consists of harvested area and productivity (yield per hectare). Food crops production is generated by harvested area multiplied by productivity. The harvested area data is collected every month using sub district area approach. The productivity data collection is conducted by a direct measurement in 2½m x 2½m crop cutting plot. The productivity measurement is conducted in every subround (four monthly) at the time when farmers are harvesting their crops.
6. Production of paddy and secondary crops data are presented in the form of: dry unhusked rice (paddy), dry loose maize (maize), dry shells crops (soybeans and peanuts), and fresh roots (cassava and sweet potatoes).
7. **Seasonal vegetable and fruit plants**
Seasonal vegetable plants are plants which are the sources of vitamin,

mineral dan lain-lain yang dikonsumsi dari bagian tanaman yang berupa daun, bunga, buah, dan umbinya, yang berumur kurang dari satu tahun.

Tanaman buah-buahan semusim adalah tanaman sumber vitamin, garam mineral, dan lain-lain yang dikonsumsi dari bagian tanaman yang berupa buah, berumur kurang dari satu tahun, tidak berbentuk pohon/rumpun tetapi menjalar dan berbatang lunak.

mineral salt, etc, consumed from the part of the plant in the form of leaf, flower, fruit, and root with the age of less than one year.

Seasonal fruit plants are plants which are the sources of vitamin, mineral salt, etc, consumed from the part of the plant in the form of fruits. These plants are creeps with the age of less than one year.

8. Tanaman buah-buahan dan sayuran tahunan

Tanaman buah-buahan tahunan adalah tanaman sumber vitamin, garam mineral, dan lain-lain yang dikonsumsi dari bagian tanaman yang berupa buah dan merupakan tanaman tahunan.

Tanaman sayuran tahunan adalah tanaman sumber vitamin, garam mineral, dan lain-lain yang dikonsumsi dari bagian tanaman yang berupa daun dan atau buah yang berumur lebih dari satu tahun.

8. Annual fruit and vegetable plants

Annual fruit plants are plants which are the sources of vitamin, contained mineral salt, etc, consumed from the part of plant in the form of fruit and more than one year of age.

Annual vegetable plants are plants which are the sources of vitamin, contained mineral salt, etc, consumed from the part of the plant in the form of vegetable and more than one year of age.

9. Tanaman biofarmaka adalah tanaman yang bermanfaat untuk obat-obatan, kosmetik, dan kesehatan yang dikonsumsi atau digunakan dari bagian-bagian tanaman seperti daun, batang, buah, umbi (rimpang) ataupun akar.

9. Medicinal plants are plants which are useful for medicine. It is consumed from part of the plant such as leaf, flower, fruit, tuber, and root.

10. Luas panen tanaman hortikultura adalah luas tanaman sayuran, buah-

10. Harvested area of horticulture is area which vegetable, fruit, medicinal and

buah, biofarmaka, dan tanaman hias yang diambil hasilnya/dipanen pada periode pelaporan.

ornamental plant of crop harvested during the period of report.

11. **Luas panen untuk tanaman sayuran** adalah luas tanaman yang dipanen sekaligus/habis/dibongkar dan luas tanaman yang dipanen berkali-kali (lebih dari satu kali)/belum habis.

Tanaman yang dipanen sekaligus/habis/dibongkar adalah tanaman yang sehabis panen langsung dibongkar/dicabut, terdiri dari bawang merah, bawang putih, bawang daun, kentang, kol/kubis, kembang kol, petsai/sawi, wortel, lobak, dan kacang merah.

Tanaman yang dipanen berkali-kali (lebih dari satu kali)/belum habis adalah tanaman yang pemanenannya lebih dari satu kali dan biasanya dibongkar apabila panen terakhir sudah tidak memadai lagi, terdiri dari: kacang panjang, cabe besar, cabe rawit, jamur, tomat, terung, buncis, ketimun, labu siam, kangkung, bayam, melon, semangka, dan blewah.

11. **Harvested area of vegetables** is area of entirely plant harvested/demolished and plant harvested several times/undemolished.

Entirely plants harvested/ demolished are plants usually harvested once and demolished to be substituted by other plants, consisting of: shallots, garlic, leeks, potato, cabbage, cauli flower, mustard green, carrots, chinese radish, and red kidney beans.

Plants harvested several times/ undemolished are plants usually harvested more than once and demolished in the case that the last harvest was economically not profitable. They consist of : yard long beans, chili, small chili, mushroom, tomatoes, egg plant, french beans, cucumber, pumpkin/chajota, swamp cabbage, spinach, melon, watermelon, and blewah .

12. Produksi hortikultura adalah hasil menurut bentuk produk dari setiap tanaman sayuran, buah-buahan, biofarmaka dan tanaman hias yang diambil berdasarkan luas yang dipanen/tanaman yang menghasilkan pada bulan/triwulan laporan.

12. **Horticulture production** is the standard production quantity form of vegetable, fruit, medicinal and ornamental plant based on harvested area/the number of production plants reported monthly/quarterly.

13. Data perkebunan besar dikumpulkan oleh BPS setiap bulan secara lengkap (sensus bulanan) dengan sistem surat pos. Khusus untuk tanaman kelapa, cengkeh, dan kapok, datanya diperoleh dari Direktorat Jenderal Perkebunan. Data perkebunan rakyat juga diperoleh dari Direktorat Jenderal Perkebunan.
14. Penghitungan luas tanaman perkebunan besar adalah pada keadaan akhir tahun dan tidak termasuk yang luasnya kurang dari 5 hektar.
15. Bentuk produksi perkebunan adalah; karet kering (karet), daun kering (teh dan tembakau), biji kering (kopi dan coklat), kulit kering (kayu manis dan kina), serat kering (rami), bunga kering (cengkeh), refined sugar (tebu dari perkebunan besar), gula mangkok (tebu dari perkebunan rakyat), ekivalen kopra (kopra), biji dan bunga (pala) serta minyak daun (sereh).
16. Persediaan akhir tahun produksi perkebunan besar bukan merupakan cadangan penyangga (buffer stock).
17. Data populasi ternak dan jumlah pemotongan ternak bersumber dari Dinas Peternakan dan Kesehatan Hewan Kabupaten Malang.
13. *Data on estates are collected by the BPS every month on complete basis through a mailing system. Data on coconut, clove, and kapok, as well as on smallholder plantation, are acquired from the Directorate General of Estates.*
14. *Planted areas of estates refer to condition at the end of the year, and exclude areas less than 5 hectares.*
15. *Production of estates crops are follows: dry rubber (rubber); dry leaves (tea and tobacco); dry beans (coffee and cocoa); dry bark (cassia vera and cinchona); dry fibre (rosella); dry flowers/buds (cloves); refined sugar (sugar cane from estate); cup sugar (sugar cane from smallholders); copra (copra); seeds and buds (nutmeg); and leaf oil (citronella).*
16. *The production availability of estates at the end of year is not the buffer stock.*
17. *Data of domestic livestock population and the number of animals slaughtered are obtain from the Livestock and Animal Health Service Office of Malang Regency.*

18. Data statistik perikanan merupakan data sekunder yang bersumber dari Dinas Perikanan. Statistik perikanan dibedakan atas data Perikanan Tangkap dan Perikanan Budidaya. Perikanan Tangkap diklasifikasikan atas penangkapan ikan di laut dan penangkapan ikan di perairan umum. Perikanan Budidaya diklasifikasikan atas jenis budidaya yaitu budidaya laut, tambak, kolam, karamba, jaring apung, dan sawah.
18. *Fishery Statistics are secondary data obtained from the Fishery Service Office of Malang Regency. Fishery statistics are categorized into capture fisheries and aquaculture. Capture fisheries are further classified into marine capture fisheries and inland open water capture fisheries. Aquaculture are further classified into several types of culture: marine culture, brackish water pond, fresh water pond, cage, floating net, and fish breeding in paddy fields.*
19. Rumah Tangga Perikanan Tangkap adalah rumah tangga yang melakukan kegiatan penangkapan ikan/binatang air lainnya/tanaman air dengan tujuan sebagian/seluruh hasilnya untuk dijual.
19. *A capture fishery household is a household conducting activities in catching fishes/other aquatic animals/aquatic plants, for which the products are wholly or partly to be sold.*
20. Rumah Tangga Perikanan Budidaya adalah rumah tangga yang melakukan kegiatan budidaya ikan/binatang air lainnya/tanaman air dengan tujuan sebagian/seluruh hasilnya untuk dijual.
20. *An aquaculture fishery household is a household conducting activities in culturing fishes/other aquatic animals/aquatic plants, for which the products are wholly or partly to be sold. different types of parameters.*

ULASAN

Alam Indonesia memiliki potensi yang besar pada sektor pertanian. Dukungan iklim, kesuburan tanah dan hutan sebagai sumber air menyebabkan mayoritas penduduk Indonesia menggantungkan mata pencahariannya sebagai petani. Demikian pula kondisi geografis Indonesia, sebagai negara kepulauan yang menyimpan potensi kekayaan lautnya, menyebabkan Bangsa Indonesia dikenal juga sebagai bangsa bahari. Tidak terlepas Kabupaten Malang, mayoritas penduduknya, juga bekerja di sektor pertanian. Sektor pertanian merupakan sektor andalan dalam perekonomian Kabupaten Malang.

Menurut Dinas Tanaman Pangan, Hortikultura dan Perkebunan sebagian besar wilayah Kabupaten Malang merupakan lahan pertanian, yaitu sekitar 14,31 persen (45.888 hektar) merupakan lahan sawah, 37,82 persen (121.286 hektar) adalah tegal/ladang/kebun, 7,53 persen (24.142 hektar) adalah areal perkebunan dan 11,30 persen (36.230 hektar) adalah hutan. Untuk lebih jelasnya lihat Tabel 5.1.2. Fasilitas jaringan irigasi telah banyak dibangun meliputi bendungan tetap, bangunan

DESCRIPTION

Indonesian landscape has big potency at farming sector. The support from climate, the soil fertility and forest as the water source cause the majority of the population works as farmer. While in the sense of the geographical condition, Indonesia is a country that has riches potency of sea, so that Indonesia is known as maritime nation. The same things work for Malang Regency, where the majority of the population also works in farming sector.

Farming sector is the main sector in Malang Regency economy. According to Food Crops, Horticulture and Plantation Service of Malang Regency, most of the area of Malang Regency is a farming field, which is about 14.31 percent (45,888 hectare) is wet land field, 37.82 percent (121,286 hectare) is dry field, 7.53 percent (24,142 hectare) is plantation area and 11.30 percent (36,230 hectare) is forest. For more information, see Table 5.1.2. The facility of irrigation system has been build include dam, water source, sluice gate, and drainage ditch for completing

air, sumber air, pintu air dan saluran pembawa air yang diperuntukkan untuk mencukupi kebutuhan pengairan lahan sawah seluas 46.244 hektar (Dinas Pekerjaan Umum Sumber Daya Air). Sebagian besar jaringan irigasi merupakan irigasi teknis yang mengairi sekitar 28.393 hektar (61,40 persen) lahan sawah. Sedangkan irigasi semi teknis sekitar 11.319 hektar (24,48 persen) dan irigasi sederhana sekitar 6.532 hektar (14,13 persen). Menurut catatan Dinas Pekerjaan Umum Sumber Daya Air selama tahun 2017 tidak terjadi pengalihan fungsi (mutasi) lahan.

Produksi pangan terutama padi pada tahun 2017 mencapai 803.600 ton, meningkat dibanding tahun sebelumnya. Produksi jagung, ubi kayu, kacang tanah dan kedelai sebagai komoditi substitusinya mengalami kenaikan. Sementara itu, komoditi palawija lainnya seperti ubi jalar mengalami penurunan.

Selain komoditi padi dan palawija, komoditi lain yang tercakup dalam tanaman bahan makanan (tabama) yang cukup potensi adalah komoditi hortikultura. Melihat kondisi alam Kabupaten Malang yang sejuk, maka wajar bila komoditi hortikultura cukup potensi. Menurut Dinas Tanaman Pangan, Hortikultura dan Perkebunan

the needs of field irrigation of 46,244 hectare (Public Works Department of Water Resources). Most of irrigation system is technical irrigation that irrigate about 28,393 hectares (61,40 percent) fields. While semi technical irrigation is about 11,319 hectares (24.59 percent) and simple irrigation is about 6,532 hectares (14.13 percent). Based on the note of Public Works Department of Water Resources, during 2017, there was no field mutation.

Food production, especially rice at 2017 reached 803,600 tons, increase from the last year, even compared than 2016. Corn, cassava, peanut and soybean production as substitution commodities increase from the last year. While the other commodities of secondary crop like sweet potatoes decrease.

Besides rice and secondary crop commodities, the other commodities that included in food plant that quite potential is horticultural commodities. By considering the nature condition of Malang that is cool, then it is appropriate if the horticultural commodities are quite potential. According to Department of Farming and Plantation, there are 20 commodities of vegetable and 21

Kabupaten Malang, tercatat 20 komoditi sayuran dan 21 komoditi buah-buahan yang potensinya untuk dikembangkan di Kabupaten Malang. Produksi sayuran pada tahun 2017 umumnya meningkat, sedangkan produksi buah-buahan berfluktuasi dari tahun ke tahun. Untuk lebih jelasnya dapat dilihat pada kelompok Tabel 5.2.2 dan tabel 5.2.4.

Beberapa komoditi perkebunan rakyat yang tercatat pada Dinas Tanaman Pangan, Hortikultura dan Perkebunan adalah cengkeh, kopi, tebu, kelapa, kapuk randu, tembakau, kakao rakyat, dan teh. Komoditi perkebunan rakyat umumnya terkonsentrasi di wilayah Kabupaten Malang bagian selatan kecuali tebu, kapuk randu dan tembakau. Hampir semua komoditi perkebunan rakyat pada tahun 2017 produksinya meningkat kecuali produksi cengkeh rakyat, kapuk randu, nilam dan kakao rakyat. Untuk lebih jelasnya lihat kelompok Tabel 5.3.

Populasi dan produksi ternak (daging, telur dan susu) pada tahun 2017 umumnya meningkat. Ternak andalan Kabupaten Malang adalah ternak sapi, baik sapi perah maupun sapi potong. Populasi ternak sapi (perah dan potong) dari tahun ke tahun selalu meningkat (Tabel 5.4.1).

commodities of fruit that potential to be developed in Malang. The vegetable production at 2017 decreasing generally, while the production of fruits was fluctuating from years to years. For more information, see Table 5.2.2 and table 5.2.4.

Some of plantation commodities that recorded at Department of Farming and Plantation are clove, coffee, sugarcane, coconut, cotton tree, and tobacco, and tea. Plantation commodities are usually concentrated in south area of Malang Regency except sugarcane, cotton tree and tobacco. Almost all of plantation commodities production in 2017 except the production of public clove, kapok public, patchouli and cocoa public. For more information, see Table 5.3.

Population and livestock production (meat, milk and egg) in the year 2017 generally in. Pledge livestock of Malang Regency is cow, dairy cattle and also crosscut cow. Population of cow (dairy and cut cow) from year to year always in (tables 5.4.1). From about 83,660 dairy cattle population about 20,857 tail (24.93 percent) residing in Pujon

Dari sekitar 83.600 ekor populasi sapi perah sekitar 20.857 ekor (24,93 persen) berada di Kecamatan Pujon. Sementara penyebaran ternak sapi potong cukup merata di seluruh wilayah Kabupaten Malang. Perkembangan armada perikanan terutama armada laut dari tahun ke tahun meningkat. Alat tangkap yang digunakan umumnya pancing lainnya sekitar 1.384 buah (Tabel 5.5.8). Sekitar 17.276,57 ton produksi ikan merupakan hasil budidaya, 438,90 ton hasil perairan umum dan 13.394,62 ton hasil penangkapan di laut. Dapat dilihat di tabel 5.5.2 dan tabel 5.5.4.

subdistrict. Whereas spreading of crosscut cow livestock enough flatten in all Malang Regency region. Growth of fishery armada especially fishing boat from year to year in. Appliance others catch which is used generally tonda about 1,384 (tables 5.5.8). About 17,276.57 ton fish production represent result of conducting, 438.90 ton in territorial water of public and 13,394.62 ton result of arrest sea haul. See Table 5.5.2 and table 5.5.4.

Gambar 5.1 Luas Panen Tanaman Pangan di Kabupaten Malang, 2017
Picture **Total Area of Food Crop In Malang Regency, 2017**

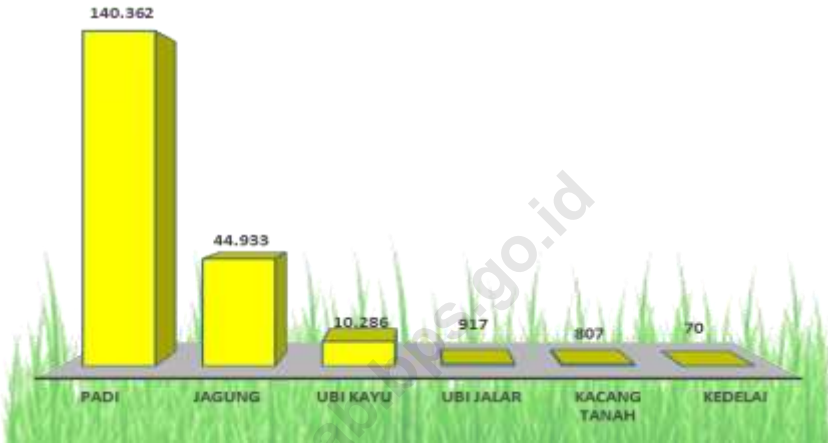

Gambar 5.2 Perkembangan Populasi Ternak Sapi di Kabupaten Malang, 2013 - 2017 (ekor)
Picture **Population Growth of Cows in Malang Regency, 2013 - 2017**

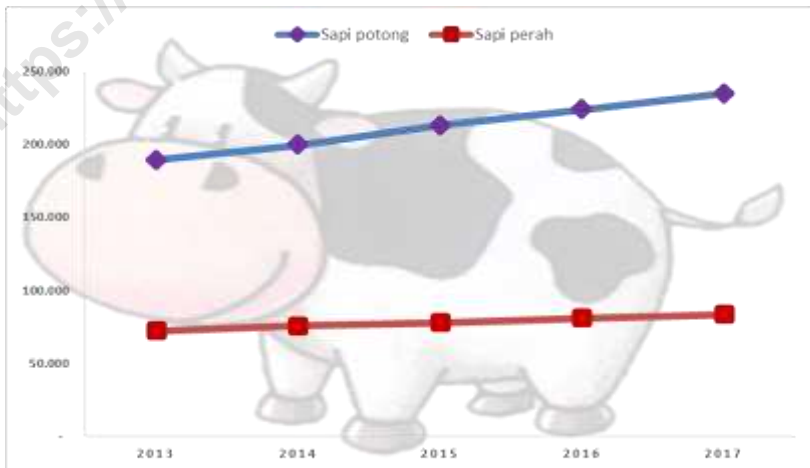

**5.1 TANAMAN PANGAN
FOOD CROPS**

Tabel 5.1.1 Luas Lahan Sawah Menurut Kecamatan dan Jenis Pengairan di Kabupaten Malang (hektar), 2017
Table : 5.1.1 Area of Wetland by Subdistrict and Type of Irrigation in Malang Regency, 2017

Kecamatan Subdistrict	Irigasi Irrigation	Non Irigasi Non Irrigation	Jumlah Total
(1)	(2)	(3)	(4)
010. Donomulyo	2 017	-	2 017
020. Kalipare	1 887	1 020	2 907
030. Pagak	470	60	530
040. Bantur	995	258	1 253
050. Gedangan	-	761	761
060. Sumbermanjing	615	234	849
070. Dampit	1 299	-	1 299
080. Tirtoyudo	408	91	499
090. Ampelgading	316	91	407
100. Poncokusumo	1 352	116	1 468
110. Wajak	1 301	-	1 301
120. Turen	2 248	-	2 248
130. Bululawang	1 677	-	1 677
140. Gondanglegi	2 969	-	2 969
150. Pagelaran	2 650	-	2 650
160. Kepanjen	2 152	-	2 152
170. Sumberpucung	1 692	-	1 692
180. Kromengan	1 522	-	1 522
190. Ngajum	1 692	-	1 692
200. Wonosari	920	-	920
210. Wagir	1 127	-	1 127
220. Pakisaji	1 473	-	1 473
230. Tajinan	1 731	-	1 731
240. Tumpang	1 324	-	1 324
250. Pakis	1 713	-	1 713
260. Jabung	1 192	33	1 225
270. Lawang	640	-	640
280. Singosari	1 322	-	1 322
290. Karangploso	1 133	-	1 133
300. Dau	428	20	448
310. Pujon	865	420	1 285
320. Ngantang	936	45	981
330. Kasembon	673	-	673
Kabupaten Malang	42 739	3 149	45 888

Sumber : Dinas Tanaman Pangan, Hortikultura dan Perkebunan Kabupaten Malang
Source : Food Crops, Horticulture and Plantation Service of Malang Regency

Tabel
Table : 5.1.2

Luas Lahan Tegal/Kebun, Ladang/Huma, dan Lahan yang Sementara Tidak Diusahakan Menurut Kecamatan di Kabupaten Malang (hektar), 2017
Area of Dry Field/Garden, Shifting Cultivation, Land and Temporarily Unused Land by Subdistrict in Malang Regency, 2017

Kecamatan Subdistrict	Pemukiman House Compound and Surroundings	Sawah Wet land	Tegal/Kebun Dry Field/Garden	Ladang/Huma Shifting Cultivation
(1)	(2)	(3)	(4)	(5)
010. Donomulyo	5 227	2 017	8 192	-
020. Kalipare	372	2 907	2 631	3 000
030. Pagak	1 235	530	1 156	1 481
040. Bantur	1 075	1 253	7 690	-
050. Gedangan	921	761	5 277	-
060. Sumbermanjing	8 856	849	5 214	2 588
070. Dampit	3 418	1 299	4 515	-
080. Tirtoyudo	9 930	499	3 471	-
090. Ampelgading	588	407	1 793	-
100. Poncokusumo	4 372	1 468	6 578	-
110. Wajak	1 204	1 301	4 599	-
120. Turen	2 014	2 248	1 749	-
130. Bululawang	783	1 677	1 778	500
140. Gondanglegi	1 947	2 969	1 294	-
150. Pagelaran	1 048	2 650	1 203	-
160. Kepanjen	767	2 152	1 164	-
170. Sumberpucung	563	1 692	467	-
180. Kromengan	211	1 522	1 768	-
190. Ngajum	1 302	1 692	3 178	-
200. Wonosari	1 653	920	1 378	124
210. Wagir	2 569	1 127	2 112	1 239
220. Pakisaji	809	1 473	686	67
230. Tajinan	51	1 731	1 300	930
240. Tumpang	1 311	1 324	2 708	1 170
250. Pakis	213	1 713	1 885	-
260. Jabung	121	1 225	8 431	-
270. Lawang	1 292	640	3 079	-
280. Singosari	4 511	1 322	3 682	-
290. Karangploso	2 786	1 133	1 970	-
300. Dau	2 582	448	2 250	-
310. Pujon	9 225	1 285	2 284	-
320. Ngantang	8 928	981	2 380	-
330. Kasembon	2 551	673	2 325	-
Kabupaten Malang	84 435	45 888	110 187	11 099

Sumber : Dinas Tanaman Pangan, Hortikultura dan Perkebunan Kabupaten Malang
Source : *Food Crops, Horticulture and Plantation Service of Malang Regency*

AGRICULTURE

Tabel Lanjutan/ Continued Table 5.1.2

Kecamatan Subdistrict	Areal Perkebunan Agriculture Estates	Hutan Negara Forest	Hutan Rakyat	Sementara Tidak Diusahakan Temporarily Unused	Lainnya Others
(1)	(6)	(7)	(8)	(9)	(10)
010. Donomulyo	-	-	2 497	-	10
020. Kalipare	2 510	3 151	-	-	10
030. Pagak	3 478	1 079	50	-	-
040. Bantur	58	-	567	-	2 593
050. Gedangan	-	5 597	3 464	-	45
060. Sumbermanjing	3 255	1 384	30	-	1
070. Dampit	4 200	346	-	-	4
080. Tirtoyudo	1 915	2 581	-	-	-
090. Ampelgading	2 487	206	254	-	258
100. Poncokusumo	-	7 271	-	-	-
110. Wajak	-	-	1 200	-	1 151
120. Turen	-	-	54	-	329
130. Bululawang	-	-	85	-	-
140. Gondanglegi	-	-	-	-	2
150. Pagelaran	-	-	-	-	23
160. Kepanjen	-	-	-	-	15
170. Sumberpucung	-	5	-	-	1 002
180. Kromengan	346	-	-	-	16
190. Ngajum	1 022	707	-	-	10
200. Wonosari	920	50	920	-	4
210. Wagir	469	-	256	-	1
220. Pakisaji	22	-	142	-	669
230. Tajinan	-	-	-	-	-
240. Tumpang	296	-	-	-	220
250. Pakis	1 451	-	-	-	-
260. Jabung	1 032	-	2 500	-	300
270. Lawang	-	-	995	-	-
280. Singosari	250	-	600	-	210
290. Karangploso	41	-	-	-	1
300. Dau	307	4	42	3	516
310. Pujon	70	-	193	-	-
320. Ngantang	-	-	-	1 300	-
330. Kasembon	13	-	-	-	-
Kabupaten Malang	24 142	22 381	13 849	1 303	7 390

Sumber : Dinas Tanaman Pangan, Hortikultura dan Perkebunan Kabupaten Malang
 Source : Food Crops, Horticulture and Plantation Service of Malang Regency

Tabel : 5.1.3 **Luas Baku Sawah Menurut Jenis Irigasi per UPTD di Kabupaten Malang (hektar), 2017**
Table : 5.1.3 **Wetland Basic Area by Irrigation per Local Technical Organizer in Malang Regency (hectare), 2017**

UPTD Local Technical Organizer	Teknis Technical	Semi Teknis Semi Technical	Sederhana Non Technical	Jumlah Total
(1)	(2)	(3)	(4)	(5)
A. Ngantang	1 716,00	237,00	1 024,00	2 977,00
B. Dampit	959,00	1 544,00	619,00	3 122,00
C. Singosari	2 193,00	1 185,00	412,00	3 790,00
D. Tumpang	5 111,00	322,00	34,00	5 467,00
E. Bululawang	3 624,00	-	1 573,00	5 197,00
F. Turen	2 638,00	1 486,00	998,00	5 122,00
G. Gondanglegi	5 577,50	550,00	239,00	6 366,50
H. Kepanjen	4 823,00	2 584,00	690,00	8 097,00
I. Ngajum	1 751,50	3 411,00	943,00	6 105,50
Kabupaten Malang	28 393,00	11 319,00	6 532,00	46 244,00

Sumber: Dinas Pekerjaan Umum Sumber Daya Air Kabupaten Malang
 Source : Public Works Department of Water Resources of Malang Regency

Tabel : 5.1.4 **Luas Mutasi Baku per Unit Pelaksana Teknis Daerah di Kabupaten Malang (hektar), 2017**
Table : **Wetland Mutation Area per Local Technical Organizer in Malang Regency (hectare), 2017**

UPTD Local Technical Organizer	Luas Beginning	Perluasan Expansion	Penyusutan Reduction	Luas Akhir End Area
(1)	(2)	(3)	(4)	(5)
A. Ngantang	5 467,00	-	-	5 467,00
B. Dampit	3 090,00	32,00	-	3 122,00
C. Singosari	3 781,00	125,00	116,00	3 790,00
D. Tumpang	5 467,00	-	-	5 467,00
E. Bululawang	5 197,00	-	-	5 197,00
F. Turen	5 122,00	-	-	5 122,00
G. Gondanglegi	6 199,50	190,00	23,00	6 366,50
H. Kepanjen	8 097,00	-	-	8 097,00
I. Ngajum	6 114,50	45,00	54,00	6 105,50
Kabupaten Malang	46 033,00	463,00	252,00	46 244,00

Sumber: Dinas Pekerjaan Umum Sumber Daya Air Kabupaten Malang
 Source : Public Works Department of Water Resources of Malang Regency

Tabel 5.1.5 **Luas Baku Sawah Menurut Daerah Irigasi di Kabupaten Malang (hektar), 2017**
Table 5.1.5 **Wetland Basic Area by Local Irrigation in Malang Regency (hectare), 2017**

Daerah Irigasi/ Jaringan Irigasi/ Local Irrigation/ Network	Kecamatan Subdistrict	Luas (ha) Area (ha)
(1)	(2)	(3)
A. UPTD Pujon/ Pujon Local Technical Organizer		
1. Kali Pait Atas / Pait Atas River Flow		
Teknis/ Technical		51
Semi Teknis/ SemiTechnical	NGANTANG, KASEMBON	36
Sederhana/ Non Technical		255
Jumlah/ Total		342
2. Kali Lemurung/ Lemurung River Flow		
Teknis/ Technical		295
Semi Teknis/ SemiTechnical	KASEMBON	-
Sederhana/ Non Technical		26
Jumlah/ Total		321
3. Kali Konto/ Konto River Flow		
Teknis/ Technical		1 370
Semi Teknis/ SemiTechnical	PUJON, NGANTANG	177
Sederhana/ Non Technical		717
Jumlah/ Total		2 264
4. Kali Lekso/ Lekso River Flow		
Teknis/ Technical		-
Semi Teknis/ SemiTechnical	NGANTANG	25
Sederhana/ Non Technical		-
Jumlah/ Total		25
B. UPTD Singosari/ Singosari Local Technical Organizer		
1. Sumber Brantas/ Brantas Upper		
Teknis/ Technical		-
Semi Teknis/ SemiTechnical	KARANGPLOSO	34
Sederhana/ Non Technical		-
Jumlah/ Total		34
2. Brantas Atas/ Higher Brantas		
Teknis/ Technical		243
Semi Teknis/ SemiTechnical	KARANGPLOSO	-
Sederhana/ Non Technical		-
Jumlah/ Total		243

Sumber: Dinas Pekerjaan Umum Sumber Daya Air Kabupaten Malang
 Source : Public Works Department of Water Resources of Malang Regency

Tabel Lanjutan/ *Continued Table 5.1.5*

Daerah Irigasi/ Jaringan Irigasi/ <i>Local Irrigation/ Network</i>	Kecamatan <i>Subdistrict</i>	Luas (ha) <i>Area (ha)</i>
(1)	(2)	(3)
3. Brantas Bawah/ <i>Lower Brantas</i>		
Teknis/ <i>Technical</i>		173
Semi Teknis/ <i>SemiTechnical</i>	KARANGPLOSO	-
Sederhana/ <i>Non Technical</i>		-
Jumlah/ Total		173
4. Kali Mewek/ <i>Mewek River Flow</i>		
Teknis/ <i>Technical</i>		142
Semi Teknis/ <i>SemiTechnical</i>	KARANGPLOSO	36
Sederhana/ <i>Non Technical</i>		-
Jumlah/ Total		178
5. Kali Bodo / <i>Bodo River Flow</i>		
Teknis/ <i>Technical</i>		514
Semi Teknis/ <i>SemiTechnical</i>	KARANGPLOSO,SINGOSARI	92
Sederhana/ <i>Non Technical</i>		210
Jumlah/ Total		816
6. Kali Klampok/ <i>Klampok River</i> <i>Flow</i>		
Teknis/ <i>Technical</i>		649
Semi Teknis/ <i>SemiTechnical</i>	PAKIS,SINGOSARI,LAWANG	393
Sederhana/ <i>Non Technical</i>		27
Jumlah/ Total		1 059
7. Sumber Klampok/ <i>Upper</i> <i>Klampok</i>		
Teknis/ <i>Technical</i>		-
Semi Teknis/ <i>SemiTechnical</i>	SINGOSARI	69
Sederhana/ <i>Non Technical</i>		30
Jumlah/ Total		99
8. Sumber Welang/ <i>Upper Welang</i>		
Teknis/ <i>Technical</i>		-
Semi Teknis/ <i>SemiTechnical</i>	LAWANG,SINGOSARI	179
Sederhana/ <i>Non Technical</i>		108
Jumlah/ Total		287
9. Kali Welang/ <i>Welang River Flow</i>		
Teknis/ <i>Technical</i>		-
Semi Teknis/ <i>SemiTechnical</i>	LAWANG	195
Sederhana/ <i>Non Technical</i>		27
Jumlah/ Total		222

Sumber: Dinas Pekerjaan Umum Sumber Daya Air Kabupaten Malang
Source : Public Works Department of Water Resources of Malang Regency

Tabel Lanjutan/ *Continued Table 5.1.5*

Daerah Irigasi/ Jaringan Irigasi/ Local Irrigation/ Network	Kecamatan Subdistrict	Luas (ha) Area (ha)
(1)	(2)	(3)
10. Kali Surak/ <i>Surak River Flow</i>		
Teknis/ <i>Technical</i>		12
Semi Teknis/ <i>SemiTechnical</i>	LAWANG	82
Sederhana/ <i>Non Technical</i>		15
Jumlah/ Total		109
11. Sumber Surak/ <i>Upper Surak</i>		
Teknis/ <i>Technical</i>		-
Semi Teknis/ <i>SemiTechnical</i>	LAWANG	105
Sederhana/ <i>Non Technical</i>		-
Jumlah/ Total		105
C. UPTD Tumpang/ <i>Tumpang Local Technical Organizer</i>		
1. Kali Amprong/ <i>Amprong River Flow</i>		
Teknis/ <i>Technical</i>		1 769
Semi Teknis/ <i>SemiTechnical</i>	PAKIS, PONCOKUSUMO, TUMPANG	89
Sederhana/ <i>Non Technical</i>		-
Jumlah/ Total		1 858
2. Sumber Amprong/ <i>Upper Amprong</i>		
Teknis/ <i>Technical</i>		212
Semi Teknis/ <i>SemiTechnical</i>	PAKIS, TUMPANG	120
Sederhana/ <i>Non Technical</i>		-
Jumlah/ Total		332
3. Kali Cokro/ <i>Cokro River Flow</i>		
Teknis/ <i>Technical</i>		657
Semi Teknis/ <i>SemiTechnical</i>	TUMPANG, JABUNG, PAKIS	53
Sederhana/ <i>Non Technical</i>		-
Jumlah/ Total		710
4. Kali Pakis/ <i>Pakis River Flow</i>		
Teknis/ <i>Technical</i>		723
Semi Teknis/ <i>SemiTechnical</i>	PAKIS	-
Sederhana/ <i>Non Technical</i>		-
Jumlah/ Total		723

Sumber: Dinas Pekerjaan Umum Sumber Daya Air Kabupaten Malang
 Source : *Public Works Department of Water Resources of Malang Regency*

Tabel Lanjutan/ *Continued Table 5.1.5*

Daerah Irigasi/ Jaringan Irigasi/ <i>Local Irrigation/ Network</i>	Kecamatan <i>Subdistrict</i>	Luas (ha) <i>Area (ha)</i>
(1)	(2)	(3)
5. Sumber Jilu/ <i>Upper Jilu</i>		
Teknis/ <i>Technical</i>		188
Semi Teknis/ <i>SemiTechnical</i>	JABUNG,PAKIS	-
Sederhana/ <i>Non Technical</i>		34
Jumlah/ Total		222
6. Kali Jilu/ <i>Jilu River Flow</i>		
Teknis/ <i>Technical</i>		992
Semi Teknis/ <i>SemiTechnical</i>	JABUNG,PAKIS	-
Sederhana/ <i>Non Technical</i>		-
Jumlah/ Total		992
D. UPTD Bululawang/ <i>Bululawang Local Technical Organizer</i>		
1. Kedungkandang/ <i>Kedung kandang Local Irrigation</i>		
Teknis/ <i>Technical</i>		625
Semi Teknis/ <i>SemiTechnical</i>	TAJINAN,BULULAWANG	-
Sederhana/ <i>Non Technical</i>		-
Jumlah/ Total		625
2. Kali Meri/ <i>Meri River Flow</i>		
Teknis/ <i>Technical</i>		528
Semi Teknis/ <i>SemiTechnical</i>	TAJINAN,BULULAWANG	-
Sederhana/ <i>Non Technical</i>		-
Jumlah/ Total		528
3. Sumber Meri/ <i>Upper Meri</i>		
Teknis/ <i>Technical</i>		-
Semi Teknis/ <i>SemiTechnical</i>	TAJINAN,PONCOKUSUMO,	-
Sederhana/ <i>Non Technical</i>	TUMPANG	670
Jumlah/ Total		670
4. Kali Kemanten/ <i>Kemanten River Flow</i>		
Teknis/ <i>Technical</i>		1 360
Semi Teknis/ <i>SemiTechnical</i>	TAJINAN,PONCOKUSUMO	-
Sederhana/ <i>Non Technical</i>	BULULAWANG,WAJAK	-
Jumlah/ Total		1 360

Sumber: Dinas Pekerjaan Umum Sumber Daya Air Kabupaten Malang
 Source : *Public Works Department of Water Resources of Malang Regency*

Tabel Lanjutan/ *Continued Table 5.1.5*

Daerah Irigasi/ Jaringan Irigasi/ <i>Local Irrigation/ Network</i>	Kecamatan <i>Subdistrict</i>	Luas (ha) <i>Area (ha)</i>
(1)	(2)	(3)
5. Sumber Kemanten/ <i>Upper Kemanten</i>		
Teknis/ <i>Technical</i>		-
Semi Teknis/ <i>SemiTechnical</i>	WAJAK,BULULAWANG,	-
Sederhana/ <i>Non Technical</i>	PONCOKUSUMO	715
Jumlah/ Total		715
6. Kali Brantas Bawah/		
Teknis/ <i>Technical</i>		1 120
Semi Teknis/ <i>SemiTechnical</i>	PAKISAJI,KEPANJEN	-
Sederhana/ <i>Non Technical</i>		-
Jumlah/ Total		1 120
E. UPTD Turen/ <i>Turen Local Technical Organizer</i>		
1. Kali Lesti Utara/ <i>Lesti Utara River Flow</i>		
Teknis/ <i>Technical</i>		1 099
Semi Teknis/ <i>SemiTechnical</i>	WAJAK,PONCOKUSUMO,	324
Sederhana/ <i>Non Technical</i>	TUREN,DAMPIT	292
Jumlah/ Total		1 715
2. Jaruman Kebon Alas/ <i>Jaruman Kebon Alas Local Irrigation</i>		
Teknis/ <i>Technical</i>		1 435
Semi Teknis/ <i>SemiTechnical</i>	TUREN,GONDANGLEGI,	810
Sederhana/ <i>Non Technical</i>	PAGELARAN	314
Jumlah/ Total		2 559
3. Kali Sipring/ <i>Sipring River Flow</i>		
Teknis/ <i>Technical</i>		104
Semi Teknis/ <i>SemiTechnical</i>	GONDANGLEGI,TUREN,	352
Sederhana/ <i>Non Technical</i>	PAGELARAN	392
Jumlah/ Total		848
F. UPTD Gondanglegi/ <i>Gondanglegi Local Technical Organizer</i>		
1. Kedungkandang/ <i>Kedungkandang Local Irrigation</i>		
Teknis/ <i>Technical</i>		143
Semi Teknis/ <i>SemiTechnical</i>	PAGELARAN	-
Sederhana/ <i>Non Technical</i>		-
Jumlah/ Total		143

Sumber: Dinas Pekerjaan Umum Sumber Daya Air Kabupaten Malang
 Source : *Public Works Department of Water Resources of Malang Regency*

Tabel Lanjutan/ *Continued Table 5.1.5*

Daerah Irigasi/ Jaringan Irigasi/ Local Irrigation/ Network	Kecamatan Subdistrict	Luas (ha) Area (ha)
(1)	(2)	(3)
2. Kali Lumbangsari/ <i>Lumbangsari River Flow</i>		
Teknis/ <i>Technical</i>		261
Semi Teknis/ <i>SemiTechnical</i>	TAJINAN,BULULAWANG	-
Sederhana/ <i>Non Technical</i>		-
Jumlah/ Total		261
3. Sumber		
Kedungkandang/ <i>Kedungkandang Upper</i>		
Teknis/ <i>Technical</i>		218,427
Semi Teknis/ <i>SemiTechnical</i>	PAGELARAN,BULULAWANG	-
Sederhana/ <i>Non Technical</i>	GONDANGLEGI	-
Jumlah/ Total		218,427
4. Sumber Bureng 1,2,3 / <i>Bureng Upper</i>		
Teknis/ <i>Technical</i>		894
Semi Teknis/ <i>SemiTechnical</i>	GONDANGLEGI,PAGELARAN	-
Sederhana/ <i>Non Technical</i>		-
Jumlah/ Total		894
5. Peg, Selatan/ <i>Pegunungan Selatan Local Irrigation</i>		
Teknis/ <i>Technical</i>		345
Semi Teknis/ <i>SemiTechnical</i>	BANTUR,GEDANGAN,	550
Sederhana/ <i>Non Technical</i>	PAGELARAN	239
Jumlah/ Total		1 134
G. UPTD Kepanjen/ <i>Kepanjen Local Technical Organizer</i>		
1. IS Molek/ <i>Molek Secunder Irrigation</i>		
Teknis/ <i>Technical</i>		3,971
Semi Teknis/ <i>SemiTechnical</i>	KEPANJEN,KROMENGAN,	-
Sederhana/ <i>Non Technical</i>	SUMBERPUCUNG	-
Jumlah/ Total		3 971

Sumber: Dinas Pekerjaan Umum Sumber Daya Air Kabupaten Malang
 Source : *Public Works Department of Water Resources of Malang Regency*

Tabel Lanjutan/ *Continued Table 5.1.5*

Daerah Irigasi/ Jaringan Irigasi/ <i>Local Irrigation/ Network</i>	Kecamatan <i>Subdistrict</i>	Luas (ha) <i>Area (ha)</i>
(1)	(2)	(3)
2. Kali Rowo Klampok/ <i>Rowo Klampok River Flow</i>		
Teknis/ <i>Technical</i>		52
Semi Teknis/ <i>SemiTechnical</i>	SUMBERPUCUNG	-
Sederhana/ <i>Non Technical</i>		-
Jumlah/ Total		52
3. Sumber Metro Hilir/ <i>Metro Hilir Upper</i>		
Teknis/ <i>Technical</i>		-
Semi Teknis/ <i>SemiTechnical</i>	PAKISAJI,KEPANJEN,WAGIR	392
Sederhana/ <i>Non Technical</i>		-
Jumlah/ Total		392
4. Kali Lemon/ <i>Lemon River Flow</i>		
Teknis/ <i>Technical</i>		-
Semi Teknis/ <i>SemiTechnical</i>	DONOMULYO	22
Sederhana/ <i>Non Technical</i>		-
Jumlah/ Total		22
5. Peg, Selatan/ <i>Pegunungan Selatan Local Irrigation</i>		
Teknis/ <i>Technical</i>		-
Semi Teknis/ <i>SemiTechnical</i>	DONOMULYO,KALIPARE	2,170
Sederhana/ <i>Non Technical</i>	PAGAK	625
Jumlah/ Total		2 795
H. UPTD Ngajum/ Ngajum Local Technical Organizer		
1. Sumber Metro Hilir/ <i>Metro Hilir Upper</i>		
Teknis/ <i>Technical</i>		-
Semi Teknis/ <i>SemiTechnical</i>	PAKISAJI,WAGIR	295
Sederhana/ <i>Non Technical</i>		66
Jumlah/ Total		361

Sumber: Dinas Pekerjaan Umum Sumber Daya Air Kabupaten Malang
 Source : *Public Works Department of Water Resources of Malang Regency*

Tabel Lanjutan/ *Continued Table 5.1.5*

Daerah Irigasi/ Jaringan Irigasi/ <i>Local Irrigation/ Network</i>	Kecamatan <i>Subdistrict</i>	Luas (ha) <i>Area (ha)</i>
(1)	(2)	(3)
2. Kali Gombang/ <i>Gombang River Flow</i>		
Teknis/ <i>Technical</i>		-
Semi Teknis/ <i>SemiTechnical</i>	NGAJUM,WAGIR	715
Sederhana/ <i>Non Technical</i>		117
Jumlah/ Total		832
3. Kali Biru/ <i>Biru River Flow</i>		
Teknis/ <i>Technical</i>		256
Semi Teknis/ <i>SemiTechnical</i>	NGAJUM,WONOSARI,	2 568
Sederhana/ <i>Non Technical</i>	KROMENGAN	633
Jumlah/ Total		3 201
4. Sumber Metro		
Teknis/ <i>Technical</i>		53 638
Semi Teknis/ <i>SemiTechnical</i>	WAGIR,DAU	4
Sederhana/ <i>Non Technical</i>		127
Jumlah/ Total		53 769
5. Kali Metro		
Teknis/ <i>Technical</i>		476
Semi Teknis/ <i>SemiTechnical</i>	PAKISAJI	-
Sederhana/ <i>Non Technical</i>		-
Jumlah/ Total		476

Sumber: Dinas Pekerjaan Umum Sumber Daya Air Kabupaten Malang
Source : Public Works Department of Water Resources of Malang Regency

Tabel : 5.1.6 **Fasilitas Jaringan Irigasi per Unit Pelaksana Teknis Daerah di Kabupaten Malang, 2017**
Table : 5.1.6 **Irrigation Network Facility per Local Technical Organizer in Malang Regency, 2017**

UPTD Local Technical Organizer	Jaringan Network	Bendung Tetap Permanent Dam	Pintu Air Water Gate	Sumber Air Water Source
(1)	(2)	(3)	(4)	(5)
A. Ngantang	219	45	-	153
B. Dampit	75	26	-	88
C. Singosari	87	46	-	59
D. Tumpang	47	36	-	37
E. Bululawang	36	21	-	25
F. Turen	49	33	-	50
G. Gondanglegi	25	21	-	36
H. Kepanjen	58	6	-	178
I. Ngajum	144	86	-	82
Kabupaten Malang	740	320	-	708

Sumber: Dinas Pekerjaan Umum Sumber Daya Air Kabupaten Malang
 Source : Public Works Department of Water Resources of Malang Regency

Tabel Lanjutan/ Continued Table 5.1.6

UPTD / Local Technical Organizer	Bangunan Air / Water Construction			
	Bangunan Sadap Sadap Building	Bangunan Bagi Sadap Building For Sadap	Alat Ukur Measuring Instrument	Bangunan Pembilas Building Rinsing
(1)	(6)	(7)	(8)	(9)
A. Ngantang	2,00	0,00	43,00	5
B. Dampit	13,00	4,00	23,00	1
C. Singosari	60,00	1,00	53,00	4
D. Tumpang	82,00	21,00	96,00	6
E. Bululawang	19,00	4,00	61,00	8
F. Turen	22,00	24,00	24,00	3
G. Gondanglegi	59,00	8,00	63,00	6
H. Kepanjen	42,00	20,00	53,00	5
I. Ngajum	42,00	1,00	94,00	2
Kabupaten Malang	341,00	83,00	510,00	40

Sumber: Dinas Pekerjaan Umum Sumber Daya Air Kabupaten Malang
 Source : Public Works Department of Water Resources of Malang Regency

Tabel Lanjutan/ *Continued Table 5.1.6*

UPTD / <i>Local Technical Organizer</i>	Bangunan Air / <i>Water Construction</i>			
	Gorong- Gorong <i>Water Tunnel</i>	Terjunan <i>Waterfalls</i>	Jembatan <i>Bridge</i>	Talang <i>Gutters</i>
(1)	(10)	(11)	(12)	(13)
A. Ngantang	1,00	6,00	-	7,00
B. Dampit	1,00	0,00	-	1,00
C. Singosari	8,00	7,00	-	2,00
D. Tumpang	6,00	46,00	-	5,00
E. Bululawang	6,00	3,00	-	1,00
F. Turen	0,00	6,00	-	1,00
G. Gondanglegi	14,00	38,00	-	5,00
H. Kepanjen	2,00	13,00	-	1,00
I. Ngajum	10,00	9,00	-	6,00
Kabupaten Malang	48,00	128,00	-	29,00

Sumber : Dinas Pekerjaan Umum Sumber Daya Air Kabupaten Malang
Source : Public Works Department of Water Resources of Malang Regency

Tabel Lanjutan/ Continued Table 5.1.6

UPTD / Local Technical Organizer	Bangunan Air / Water Construction			
	Siphon Siphon	Kantong Lumpur Mud Bags	Got Miring Tilted Ditch	Bangunan Pelimpah Abundant Building
(1)	(14)	(15)	(16)	(17)
A. Ngantang	1,00	-	0,00	2,00
B. Dampit	0,00	-	0,00	0,00
C. Singosari	2,00	-	2,00	11,00
D. Tumpang	2,00	-	2,00	11,00
E. Bululawang	0,00	-	0,00	5,00
F. Turen	0,00	-	0,00	3,00
G. Gondanglegi	0,00	-	2,00	4,00
H. Kepanjen	1,00	-	0,00	2,00
I. Ngajum	1,00	-	1,00	12,00
Kabupaten Malang	7,00	-	7,00	50,00

Sumber: Dinas Pekerjaan Umum Sumber Daya Air Kabupaten Malang
 Source : Public Works Department of Water Resources of Malang Regency

Tabel
Table

5.1.7

**Luas Panen, Produktivitas dan Produksi Padi Sawah
Menurut Kecamatan di Kabupaten Malang, 2017**
*Harvested Area, Productivity and Production of Wetland
Paddy by Subdistrict in Malang Regency, 2017*

Kecamatan <i>Subdistrict</i>	Luas panen <i>Harvested Area (ha)</i>	Produktivitas <i>Productivity (kw/ha)</i>	Produksi <i>Production (ton)</i>	
			Gabah Kering Giling <i>Milled Rice</i>	Beras <i>Rice</i>
(1)	(2)	(3)	(4)	(5)
010. Donomulyo	2 301	69,02	15 881	9 963
020. Kalipare	2 021	69,95	14 136	8 869
030. Pagak	1 720	67,81	11 664	7 318
040. Bantur	3 087	66,93	20 664	12 964
050. Gedangan	837	65,93	5 515	3 460
060. Sumbermanjing	1 670	69,11	11 542	7 241
070. Dampit	3 796	70,85	26 893	16 873
080. Tirtoyudo	1 272	70,50	8 968	5 627
090. Ampelgading	1 163	67,38	7 839	4 918
100. Poncokusumo	1 417	70,07	9 931	6 231
110. Wajak	1 842	71,10	13 098	8 218
120. Turen	3 182	74,48	23 697	14 867
130. Bululawang	1 662	74,10	12 319	7 729
140. Gondanglegi	1 914	75,62	14 476	9 082
150. Pagelaran	2 592	75,25	19 506	12 238
160. Kepanjen	4 934	75,93	37 467	23 507
170. Sumberpucung	2 121	72,95	15 473	9 708
180. Kromengan	2 976	69,47	20 672	12 969
190. Ngajum	2 216	70,73	15 677	9 835
200. Wonosari	1 301	69,84	9 086	5 700
210. Wagir	1 010	69,96	7 063	4 431
220. Pakisaji	2 537	74,43	18 886	11 849
230. Tajinan	1 881	70,11	13 186	8 273
240. Tumpang	2 267	70,42	15 966	10 017
250. Pakis	2 054	74,58	15 317	9 610
260. Jabung	1 882	70,02	13 175	8 266
270. Lawang	1 795	75,32	13 521	8 483
280. Singosari	3 496	75,14	26 270	16 482
290. Karangploso	2 610	69,75	18 208	11 424
300. Dau	297	71,25	2 117	1 328
310. Pujon	48	62,64	301	189
320. Ngantang	1 403	69,70	9 778	6 135
330. Kasembon	1 875	70,70	13 256	8 317
Kabupaten Malang	67 181	70,36	472 685	302 117

Sumber : Dinas Tanaman Pangan, Hortikultura dan Perkebunan Kabupaten Malang
Source : Food Crops, Horticulture and Plantation Service of Malang Regency

Luas Panen, Produktivitas dan Produksi Padi Ladang Menurut Kecamatan di Kabupaten Malang, 2017
Harvested Area, Productivity and Production of Dry Land Paddy by Subdistrict in Malang Regency, 2017

Tabel : 5.1.8
Table

Kecamatan <i>Subdistrict</i>	Luas panen <i>Harvested Area (ha)</i>	Produktivitas <i>Productivity (kw/ha)</i>	Produksi <i>Production (ton)</i>	
			Gabah Kering Giling <i>Milled Rice</i>	Beras <i>Rice</i>
(1)	(2)	(3)	(4)	(5)
010. Donomulyo	1 806	54,56	10 035	6 296
020. Kalipare	709	54,56	3 939	2 472
030. Pagak	74	55,73	412	259
040. Bantur	221	54,89	1 235	775
050. Gedangan	107	54,90	598	375
060. Sumbermanjing	-	-	-	-
070. Dampit	-	-	-	-
080. Tirtoyudo	-	-	-	-
090. Ampelgading	-	-	-	-
100. Poncokusumo	-	-	-	-
110. Wajak	-	-	-	-
120. Turen	-	-	-	-
130. Bululawang	-	-	-	-
140. Gondanglegi	-	-	-	-
150. Pagelaran	-	-	-	-
160. Kepanjen	-	-	-	-
170. Sumberpucung	-	-	-	-
180. Kromengan	-	-	-	-
190. Ngajum	-	-	-	-
200. Wonosari	-	-	-	-
210. Wagir	-	-	-	-
220. Pakisaji	-	-	-	-
230. Tajinan	2	52,26	11	7
240. Tumpang	-	-	-	-
250. Pakis	-	-	-	-
260. Jabung	-	-	-	-
270. Lawang	-	-	-	-
280. Singosari	-	-	-	-
290. Karangploso	-	-	-	-
300. Dau	-	-	-	-
310. Pujon	-	-	-	-
320. Ngantang	81	48,83	396	248
330. Kasembon	-	-	-	-
Kabupaten Malang	3 000	54,10	16 231	10 183

Sumber : Dinas Tanaman Pangan, Hortikultura dan Perkebunan Kabupaten Malang
Source : Food Crops, Horticulture and Plantation Service of Malang Regency

Tabel : 5.1.9
Table

Luas Panen, Produktivitas dan Produksi Padi (Sawah dan Ladang) Menurut Kecamatan di Kabupaten Malang, 2017
Harvested Area, Productivity and Production of Paddy by Subdistrict in Malang Regency, 2017

Kecamatan <i>Subdistrict</i>	Luas panen <i>Harvested Area (Ha)</i>	Produktivitas <i>Productivity (Kw/Ha)</i>	Produksi <i>Production (ton)</i>	
			Gabah Kering Giling <i>Milled Rice</i>	Beras <i>Rice</i>
(1)	(2)	(3)	(4)	(5)
010. Donomulyo	4 107	70,96	29 140	18 283
020. Kalipare	2 730	70,99	19 381	12 160
030. Pagak	1 794	64,90	11 643	7 305
040. Bantur	3 308	66,78	22 092	13 861
050. Gedangan	944	67,72	6 389	4 009
060. Sumbermanjing	1 670	69,90	11 674	7 324
070. Dampit	3 796	70,74	26 854	16 848
080. Tirtoyudo	1 272	69,92	8 895	5 581
090. Ampelgading	1 163	69,36	8 069	5 063
100. Poncokusumo	1 417	70,55	9 999	6 273
110. Wajak	1 842	70,95	13 071	8 201
120. Turen	3 182	73,83	23 491	14 738
130. Bululawang	1 662	70,56	11 731	7 360
140. Gondanglegi	1 914	72,10	13 803	8 660
150. Pagelaran	2 592	70,89	18 376	11 529
160. Kepanjen	4 934	74,10	36 564	22 940
170. Sumberpucung	2 121	73,69	15 630	9 806
180. Kromengan	2 976	70,54	20 992	13 170
190. Ngajum	2 216	70,29	15 578	9 774
200. Wonosari	1 301	70,03	9 110	5 716
210. Wagir	1 010	70,16	7 083	4 444
220. Pakisaji	2 537	72,58	18 417	11 555
230. Tajinan	1 883	70,61	13 294	8 340
240. Tumpang	2 267	70,53	15 990	10 032
250. Pakis	2 054	70,89	14 559	9 134
260. Jabung	1 882	70,46	13 259	8 319
270. Lawang	1 795	71,19	12 780	8 018
280. Singosari	3 496	71,14	24 871	15 604
290. Karangploso	2 610	70,31	18 354	11 515
300. Dau	297	70,49	2 094	1 314
310. Pujon	48	67,43	324	203
320. Ngantang	1 484	70,44	10 452	6 557
330. Kasembon	1 875	70,27	13 175	8 266
Kabupaten Malang	70 181	70,36	493 794	309 806

Sumber : Dinas Tanaman Pangan, Hortikultura dan Perkebunan Kabupaten Malang
Source : Food Crops, Horticulture and Plantation Service of Malang Regency

Tabel
Table

5.1.10

Luas Panen, Produktivitas dan Produksi Jagung Menurut Kecamatan di Kabupaten Malang, 2017
Harvested Area, Productivity and Production of Maize by Subdistrict in Malang Regency, 2017

Kecamatan Subdistrict	Luas Panen Harvested Area (ha)	Produktivitas Productivity (kw/ha)	Produksi Production (ton)
(1)	(2)	(3)	(4)
010. Donomulyo	5 994	64,32	38 550
020. Kalipare	4 788	63,72	30 509
030. Pagak	1 780	65,20	11 604
040. Bantur	937	62,70	5 874
050. Gedangan	376	63,92	2 402
060. Sumbermanjing	61	64,72	395
070. Dampit	704	63,84	4 494
080. Tirtoyudo	779	63,04	4 911
090. Ampelgading	647	64,02	4 139
100. Poncokusumo	4 637	65,18	30 222
110. Wajak	6 817	64,12	43 715
120. Turen	1 188	66,09	7 852
130. Bululawang	240	64,66	1 550
140. Gondanglegi	493	62,90	3 102
150. Pagelaran	813	64,51	5 248
160. Kepanjen	34	65,36	221
170. Sumberpucung	1 132	64,46	7 295
180. Kromengan	273	65,18	1 781
190. Ngajum	327	65,74	2 147
200. Wonosari	90	67,19	602
210. Wagir	551	64,17	3 536
220. Pakisaji	118	63,64	750
230. Tajinan	1 556	64,27	9 999
240. Tumpang	3 545	64,13	22 732
250. Pakis	492	62,53	3 079
260. Jabung	660	67,56	4 459
270. Lawang	1 614	63,68	10 278
280. Singosari	1 327	63,34	8 408
290. Karangploso	72	64,99	467
300. Dau	659	62,58	4 124
310. Pujon	570	66,47	3 789
320. Ngantang	657	62,37	4 095
330. Kasembon	1 005	63,40	6 371
Kabupaten Malang	44 933	64,36	289 192

Sumber : Dinas Tanaman Pangan, Hortikultura dan Perkebunan Kabupaten Malang
Source : Food Crops, Horticulture and Plantation Service of Malang Regency

Tabel
Table

5.1.11

Luas Panen, Produktivitas dan Produksi Ubi Kayu Menurut Kecamatan di Kabupaten Malang, 2017
Harvested Area, Productivity and Production of Cassava by Subdistrict in Malang Regency, 2017

Kecamatan Subdistrict	Luas Panen Harvested Area (ha)	Produktivitas Productivity (kw/ha)	Produksi Production (ton)
(1)	(2)	(3)	(4)
010. Donomulyo	2 910	258,31	75 168
020. Kalipare	2 050	258,21	52 933
030. Pagak	61	253,14	1 556
040. Bantur	412	256,95	10 586
050. Gedangan	473	258,45	12 225
060. Sumbermanjing	375	516,29	19 361
070. Dampit	45	258,51	1 163
080. Tirtoyudo	679	267,96	18 194
090. Ampelgading	450	257,97	11 609
100. Poncokusumo	420	258,39	10 849
110. Wajak	26	258,73	666
120. Turen	130	260,32	3 381
130. Bululawang	63	258,87	1 631
140. Gondanglegi	-	-	-
150. Pagelaran	6	259,02	155
160. Kepanjen	3	258,65	75
170. Sumberpucung	17	257,45	431
180. Kromengan	66	258,66	1 717
190. Ngajum	89	258,43	2 305
200. Wonosari	4	258,40	103
210. Wagir	37	258,46	949
220. Pakisaji	47	518,17	2 435
230. Tajinan	44	258,49	1 135
240. Tumpang	83	258,75	2 148
250. Pakis	87	258,65	2 263
260. Jabung	574	258,64	14 839
270. Lawang	805	258,63	20 820
280. Singosari	241	258,42	6 228
290. Karangploso	-	-	-
300. Dau	4	258,60	103
310. Pujon	-	-	-
320. Ngantang	85	259,02	2 202
330. Kasembon	-	-	-
Kabupaten Malang	10 286	258,78	266 181

Sumber : Dinas Tanaman Pangan, Hortikultura dan Perkebunan Kabupaten Malang
Source : *Food Crops, Horticulture and Plantation Service of Malang Regency*

Tabel
Table

5.1.12

Luas Panen, Produktivitas dan Produksi Ubi Jalar Menurut Kecamatan di Kabupaten Malang, 2017
Harvested Area, Productivity and Production of Sweet Potatoes by Subdistrict in Malang Regency, 2017

Kecamatan Subdistrict	Luas Panen Harvested Area (ha)	Produktivitas Productivity (kw/ha)	Produksi Production (ton)
(1)	(2)	(3)	(4)
010. Donomulyo	4	122,14	47
020. Kalipare	-	-	-
030. Pagak	-	-	-
040. Bantur	17	124,00	211
050. Gedangan	-	124,00	-
060. Sumbermanjing	-	-	-
070. Dampit	-	-	-
080. Tirtoyudo	-	-	-
090. Ampelgading	-	-	-
100. Poncokusumo	8	122,14	94
110. Wajak	21	125,62	266
120. Turen	25	122,08	300
130. Bululawang	-	-	-
140. Gondanglegi	-	-	-
150. Pagelaran	-	-	-
160. Kepanjen	-	-	-
170. Sumberpucung	1	122,14	12
180. Kromengan	7	121,12	82
190. Ngajum	116	121,25	1 411
200. Wonosari	-	-	-
210. Wagir	-	-	-
220. Pakisaji	-	-	-
230. Tajinan	9	121,25	105
240. Tumpang	86	122,02	1 044
250. Pakis	457	121,15	5 533
260. Jabung	106	121,35	1 282
270. Lawang	39	121,58	470
280. Singosari	17	121,38	203
290. Karangploso	7	121,25	85
300. Dau	-	-	-
310. Pujon	-	-	-
320. Ngantang	-	-	-
330. Kasembon	-	-	-
Kabupaten Malang	917	121,71	11 165

Sumber : Dinas Tanaman Pangan, Hortikultura dan Perkebunan Kabupaten Malang
Source : Food Crops, Horticulture and Plantation Service of Malang Regency

Tabel
Table

5.1.13

Luas Panen, Produktivitas dan Produksi Kacang Tanah Menurut Kecamatan di Kabupaten Malang, 2017
Harvested Area, Productivity and Production of Peanuts by Subdistrict in Malang Regency, 2017

Kecamatan Subdistrict	Luas Panen Harvested Area (ha)	Produktivitas Productivity (kw/ha)	Produksi Production (ton)
(1)	(2)	(3)	(4)
010. Donomulyo	160	14,77	236
020. Kalipare	88	14,79	130
030. Pagak	66	13,89	92
040. Bantur	63	14,26	90
050. Gedangan	75	13,76	103
060. Sumbermanjing	-	-	-
070. Dampit	-	-	-
080. Tirtoyudo	-	-	-
090. Ampelgading	-	-	-
100. Poncokusumo	6	14,18	8
110. Wajak	27	14,45	39
120. Turen	68	14,29	97
130. Bululawang	-	-	-
140. Gondanglegi	-	-	-
150. Pagelaran	1	13,90	1
160. Kepanjen	-	-	-
170. Sumberpucung	5	13,95	7
180. Kromengan	9	14,28	12
190. Ngajum	44	14,68	65
200. Wonosari	-	-	-
210. Wagir	88	14,21	125
220. Pakisaji	9	14,20	13
230. Tajinan	10	13,95	14
240. Tumpang	-	-	-
250. Pakis	-	-	-
260. Jabung	-	-	-
270. Lawang	44	14,31	63
280. Singosari	18	13,60	24
290. Karangploso	-	-	-
300. Dau	27	14,80	39
310. Pujon	-	-	-
320. Ngantang	-	-	-
330. Kasembon	-	-	-
Kabupaten Malang	807	14,89	1 201

Sumber : Dinas Tanaman Pangan, Hortikultura dan Perkebunan Kabupaten Malang
Source : *Food Crops, Horticulture and Plantation Service of Malang Regency*

Tabel
Table

5.1.14

Luas Panen, Produktivitas dan Produksi Kacang Hijau Menurut Kecamatan di Kabupaten Malang, 2017
Harvested Area, Productivity and Production of Mungbean by Subdistrict in Malang Regency, 2017

Kecamatan Subdistrict	Luas Panen Harvested Area (ha)	Produktivitas Productivity (kw/ha)	Produksi Production (ton)
(1)	(2)	(3)	(4)
010. Donomulyo			
020. Kalipare	29	8,75	25
030. Pagak	-	-	-
040. Bantur	-	-	-
050. Gedangan	-	-	-
060. Sumbermanjing	-	-	-
070. Dampit	-	-	-
080. Tirtoyudo	-	-	-
090. Ampelgading	-	-	-
100. Poncokusumo	-	-	-
110. Wajak	-	-	-
120. Turen	-	-	-
130. Bululawang	-	-	-
140. Gondanglegi	-	-	-
150. Pagelaran	-	-	-
160. Kepanjen	-	-	-
170. Sumberpucung	-	-	-
180. Kromengan	-	-	-
190. Ngajum	-	-	-
200. Wonosari	-	-	-
210. Wagir	-	-	-
220. Pakisaji	-	-	-
230. Tajinan	-	-	-
240. Tumpang	-	-	-
250. Pakis	-	-	-
260. Jabung	-	-	-
270. Lawang	-	-	-
280. Singosari	-	-	-
290. Karangploso	-	-	-
300. Dau	-	-	-
310. Pujon	-	-	-
320. Ngantang	-	-	-
330. Kasembon	-	-	-
Kabupaten Malang	29	8.75	25

Sumber : Dinas Tanaman Pangan, Hortikultura dan Perkebunan Kabupaten Malang
Source : Food Crops, Horticulture and Plantation Service of Malang Regency

Tabel
Table

5.1.15

Luas Panen, Produktivitas dan Produksi Kacang Kedelai Menurut Kecamatan di Kabupaten Malang, 2017
Harvested Area, Productivity and Production of Soybeans by Subdistrict in Malang Regency, 2017

Kecamatan Subdistrict	Luas Panen Harvested Area (ha)	Produktivitas Productivity (kw/ha)	Produksi Production (ton)
(1)	(2)	(3)	(4)
010. Donomulyo	40	16,78	67
020. Kalipare	15	16,78	25
030. Pagak	4	16,78	7
040. Bantur	-	-	-
050. Gedangan	5	16,78	8
060. Sumbermanjing	-	-	-
070. Dampit	-	-	-
080. Tirtoyudo	-	-	-
090. Ampelgading	-	-	-
100. Poncokusumo	-	-	-
110. Wajak	-	-	-
120. Turen	-	-	-
130. Bululawang	-	-	-
140. Gondanglegi	2	16,78	3
150. Pagelaran	4	16,78	6
160. Kepanjen	-	-	-
170. Sumberpucung	-	-	-
180. Kromengan	-	-	-
190. Ngajum	-	-	-
200. Wonosari	-	-	-
210. Wagir	-	-	-
220. Pakisaji	-	-	-
230. Tajinan	-	-	-
240. Tumpang	-	-	-
250. Pakis	-	-	-
260. Jabung	-	-	-
270. Lawang	-	-	-
280. Singosari	-	-	-
290. Karangploso	-	-	-
300. Dau	-	-	-
310. Pujon	-	-	-
320. Ngantang	-	-	-
330. Kasembon	-	-	-
Kabupaten Malang	70	16,78	117

Sumber : Dinas Tanaman Pangan, Hortikultura dan Perkebunan Kabupaten Malang
Source : Food Crops, Horticulture and Plantation Service of Malang Regency

Tabel : 5.1.16 **Luas Panen Tanaman Pangan di Kabupaten Malang (hektar), 2013 - 2017**
Table : **Large of Crop Harvested Area in Malang Regency, 2013-2017**

Jenis tanaman pangan <i>Crops</i>	2013	2014	2015	2016	2017
(1)	(2)	(3)	(4)	(5)	(6)
1. Tanaman Padi/ <i>Paddy</i>	65 597	65 118	67 636	71 337	70 181
- Padi sawah/ <i>Wetland Paddy</i>	59 839	58 974	63 035	63 558	67 181
- Padi ladang/ <i>Dry Land Paddy</i>	5 758	6 144	4 601	7 779	3 000
2. Jagung/ <i>Maize</i>	89 212	49 618	45 232	54 052	44 933
3. Ubi kayu/ <i>Cassavas</i>	12 989	12 954	9 608	9 682	10 286
4. Ubi jalar/ <i>Sweet Potatoes</i>	5 637	1 172	647	628	917
5. Kacang tanah/ <i>Peanuts</i>	1 798	1 504	1 172	1 353	807
6. Kacang kedelai/ <i>Soybeans</i>	481	411	223	599	70

Sumber : Dinas Tanaman Pangan, Hortikultura dan Perkebunan Kabupaten Malang
 Source : *Food Crops, Horticulture and Plantation Service of Malang Regency*

Tabel : 5.1.17 **Produksi Tanaman Pangan di Kabupaten Malang (ton), 2013 - 2017**
Table : *Large of Crop Harvested Area in Malang Regency, 2013 - 2017*

Jenis tanaman pangan <i>Crops</i>	2013	2014	2015	2016	2017
(1)	(2)	(3)	(4)	(5)	(6)
1. Tanaman Padi/ <i>Paddy</i>	467 963	435 081	478 930	505 138	493 794
- Padi sawah/ <i>Wetland Paddy</i>	427 458	407 118	452 608	463 233	472 685
- Padi ladang/ <i>Dry Land Paddy</i>	40 505	27 963	25 589	41 905	16 231
2. Jagung/ <i>Maize</i>	496 081	271 113	247 150	295 340	289 192
3. Ubi kayu/ <i>Cassavas</i>	482 296	366 368	248 529	250 453	166 181
4. Ubi jalar/ <i>Sweet Potatoes</i>	121 457	21 143	11 684	7 639	11 165
5. Kacang tanah/ <i>Peanuts</i>	4 013	3 415	1 746	2 013	1 201
6. Kacang kedelai/ <i>Soybeans</i>	505	510	359	964	117

Sumber : Dinas Tanaman Pangan, Hortikultura dan Perkebunan Kabupaten Malang
 Source : *Food Crops, Horticulture and Plantation Service of Malang Regency*

5.2 HORTIKULTURA
HORTICULTURE

Tabel 5.2.1 Luas Panen Tanaman Sayuran Menurut Kecamatan dan Jenis Sayuran di Kabupaten Malang, 2017
Table 5.2.1 Harvested Area of Vegetables by Subdistrict and Kind of Plant in Malang Regency, 2017

Kecamatan <i>Subdistrict</i>	Bawang Merah <i>Shallots</i>	Bawang Putih <i>Garlic</i>	Bawang Daun <i>Spring Onions</i>	Kentang <i>Potatoes</i>	Kubis <i>Cabbage</i>
(1)	(2)	(3)	(4)	(5)	(6)
010. Donomulyo	17	-	-	-	-
020. Kalipare	2	-	-	-	-
030. Pagak	-	-	-	-	-
040. Bantur	-	-	-	-	-
050. Gedangan	-	-	-	-	-
060. Sumbermanjing	-	-	-	-	-
070. Dampit	-	-	-	-	-
080. Tirtoyudo	-	-	-	-	1
090. Ampelgading	-	-	-	-	-
100. Poncokusumo	-	9	641	989	1 297
110. Wajak	-	-	-	-	152
120. Turen	5	-	-	-	16
130. Bululawang	-	-	-	-	7
140. Gondanglegi	-	-	-	-	5
150. Pagelaran	1	-	-	-	8
160. Kepanjen	2	-	-	-	-
170. Sumberpucung	45	-	-	-	-
180. Kromengan	1	-	-	-	-
190. Ngajum	2	-	13	13	7
200. Wonosari	-	-	-	-	-
210. Wagir	-	-	-	-	-
220. Pakisaji	1	-	-	-	-
230. Tajinan	-	-	-	-	39
240. Tumpang	7	-	41	-	124
250. Pakis	-	-	-	-	-
260. Jabung	-	-	-	19	-
270. Lawang	16	-	-	-	-
280. Singosari	5	-	-	-	4
290. Karangploso	106	-	114	-	128
300. Dau	55	-	-	-	-
310. Pujon	243	-	-	101	-
320. Ngantang	3 525	-	172	514	280
330. Kasembon	91	-	-	-	-
Kabupaten Malang	4 124	4	981	1 636	2 068

Sumber : Dinas Tanaman Pangan, Hortikultura dan Perkebunan Kabupaten Malang
Source : Food Crops, Horticulture and Plantation Service of Malang Regency

Tabel Lanjutan/ *Continued Table 5.2.1*

Kecamatan <i>Subdistrict</i>	Petsai/Sawi <i>Mustard Green</i>	Wortel <i>Carrot</i>	Lobak <i>Radish</i>	Kacang Merah <i>Kidney Bean</i>	Kacang Panjang <i>Long Bean</i>
(1)	(7)	(8)	(9)	(10)	(11)
010. Donomulyo	16	-	-	-	16
020. Kalipare	12	-	-	-	10
030. Pagak	-	-	-	-	54
040. Bantur	-	-	-	-	25
050. Gedangan	-	-	-	-	-
060. Sumbermanjing	-	-	-	-	-
070. Dampit	-	-	-	-	47
080. Tirtoyudo	-	-	-	-	-
090. Ampelgading	-	-	-	-	-
100. Poncokusumo	105	18	-	-	225
110. Wajak	87	-	-	-	74
120. Turen	4	-	-	-	37
130. Bululawang	-	-	-	-	1
140. Gondanglegi	-	-	-	-	-
150. Pagelaran	-	-	-	-	4
160. Kepanjen	-	-	-	-	-
170. Sumberpucung	12	-	-	-	13
180. Kromengan	5	-	-	-	29
190. Ngajum	-	-	9	-	-
200. Wonosari	-	-	-	-	33
210. Wagir	1	-	-	-	-
220. Pakisaji	-	-	-	-	4
230. Tajinan	18	-	-	-	37
240. Tumpang	194	-	-	-	54
250. Pakis	860	-	-	-	60
260. Jabung	-	12	-	-	28
270. Lawang	30	-	-	-	28
280. Singosari	4	-	-	-	3
290. Karangploso	175	35	-	-	11
300. Dau	-	-	-	-	14
310. Pujon	185	317	-	-	41
320. Ngantang	275	45	-	56	27
330. Kasembon	-	-	-	-	16
Kabupaten Malang	1 983	427	9	56	891

Sumber : Dinas Tanaman Pangan, Hortikultura dan Perkebunan Kabupaten Malang
Source : Food Crops, Horticulture and Plantation Service of Malang Regency

Tabel Lanjutan/ Continued Table 5.2.1

Kecamatan Subdistrict	Cabe Kecil Spanish Pepper	Tomat Tomato	Terung Nightshade	Buncis Beans	Ketimun Cucumber
(1)	(12)	(13)	(14)	(15)	(16)
010. Donomulyo	112	17	17	-	-
020. Kalipare	44	10	6	-	-
030. Pagak	56	-	-	-	-
040. Bantur	28	25	28	-	11
050. Gedangan	-	-	-	-	-
060. Sumbermanjing	35	-	-	-	-
070. Dampit	41	13	-	-	-
080. Tirtoyudo	11	3	-	-	-
090. Ampelgading	30	-	-	-	-
100. Poncokusumo	132	465	319	171	191
110. Wajak	361	115	77	30	49
120. Turen	64	47	24	36	18
130. Bululawang	5	2	3	-	-
140. Gondanglegi	10	3	-	-	1
150. Pagelaran	6	3	2	-	-
160. Kepanjen	2	-	-	-	-
170. Sumberpucung	22	9	12	8	12
180. Kromengan	18	15	14	6	2
190. Ngajum	35	-	-	-	-
200. Wonosari	29	-	-	-	-
210. Wagir	41	-	-	-	-
220. Pakisaji	4	-	4	-	-
230. Tajinan	43	32	32	27	10
240. Tumpang	345	80	58	31	70
250. Pakis	73	-	-	-	-
260. Jabung	48	22	-	-	-
270. Lawang	23	22	20	-	-
280. Singosari	83	41	6	7	7
290. Karangploso	175	51	30	77	49
300. Dau	128	28	11	18	18
310. Pujon	178	53	-	-	-
320. Ngantang	1 397	153	67	81	-
330. Kasembon	112	12	-	-	-
Kabupaten Malang	3 691	1 221	730	492	438

Sumber : Dinas Tanaman Pangan, Hortikultura dan Perkebunan Kabupaten Malang
 Source : Food Crops, Horticulture and Plantation Service of Malang Regency

Tabel Lanjutan/ *Continued Table 5.2.1*

Kecamatan <i>Subdistrict</i>	Labu Siam <i>Pitcher</i>	Kangkung <i>Ipomoea Reptans</i>	Bayam <i>Spinach</i>	Kembang Kol <i>Brocoly</i>	Jamur <i>Fungus</i>
(1)	(17)	(18)	(19)	(20)	(21)
010. Donomulyo	-	13	12	-	120 000
020. Kalipare	-	5	5	-	78 000
030. Pagak	-	-	-	-	-
040. Bantur	2	2	13	-	2
050. Gedangan	-	-	-	-	-
060. Sumbermanjing	-	-	-	-	-
070. Dampit	-	-	-	-	-
080. Tirtoyudo	4	-	-	-	-
090. Ampelgading	-	-	-	-	-
100. Poncokusumo	5	21	15	-	-
110. Wajak	-	-	-	-	-
120. Turen	-	-	1	15	1 932
130. Bululawang	-	-	-	-	-
140. Gondanglegi	-	-	-	-	-
150. Pagelaran	-	-	-	-	6 000
160. Kepanjen	-	-	-	-	-
170. Sumberpucung	-	17	-	2	-
180. Kromengan	-	10	-	-	-
190. Ngajum	10	-	-	-	-
200. Wonosari	-	-	-	-	-
210. Wagir	-	-	-	-	-
220. Pakisaji	-	-	-	1	5 500
230. Tajinan	-	19	-	39	6
240. Tumpang	9	114	172	-	-
250. Pakis	-	480	267	-	-
260. Jabung	-	-	-	-	-
270. Lawang	-	32	28	-	-
280. Singosari	3	-	-	-	1 500
290. Karangploso	13	17	15	137	500
300. Dau	-	-	-	37	-
310. Pujon	-	-	-	-	-
320. Ngantang	-	-	-	41	-
330. Kasembon	-	-	-	-	-
Kabupaten Malang	46	730	528	272	213 440

Sumber : Dinas Tanaman Pangan, Hortikultura dan Perkebunan Kabupaten Malang
Source : Food Crops, Horticulture and Plantation Service of Malang Regency

AGRICULTURE

Tabel : 5.2.2 **Produksi Tanaman Sayuran Menurut Kecamatan dan Jenis Sayuran di Kabupaten Malang, 2017**
Table : 5.2.2 **Production of Vegetables by Subdistrict and Kind of Plant in Malang Regency, 2017**

Kecamatan Subdistrict	Bawang Merah Shallots	Bawang Putih Garlic	Bawang Daun Spring Onions	Kentang Potatoes	Kubis Cabbage
(1)	(2)	(3)	(4)	(5)	(6)
010. Donomulyo	332	-	-	-	-
020. Kalipare	160	-	-	-	-
030. Pagak	-	-	-	-	-
040. Bantur	-	-	-	-	-
050. Gedangan	-	-	-	-	-
060. Sumbermanjing	-	-	-	-	-
070. Dampit	-	-	-	-	-
080. Tirtoyudo	-	-	-	-	355
090. Ampelgading	-	-	-	-	-
100. Poncokusumo	-	432	51 280	148 350	324 250
110. Wajak	-	-	-	-	53 340
120. Turen	100	-	-	-	589
130. Bululawang	-	-	-	-	2 450
140. Gondanglegi	-	-	-	-	1 209
150. Pagelaran	75	-	-	-	1 895
160. Kepanjen	50	-	-	-	-
170. Sumberpucung	1 905	-	-	-	-
180. Kromengan	84	-	-	-	-
190. Ngajum	32	-	640	710	575
200. Wonosari	-	-	-	-	-
210. Wagir	-	-	-	-	-
220. Pakisaji	50	-	-	-	-
230. Tajinan	-	-	-	-	2 592
240. Tumpang	105	-	4 418	-	33 652
250. Pakis	-	-	-	-	-
260. Jabung	-	-	-	4 075	-
270. Lawang	1 904	-	-	-	-
280. Singosari	300	-	-	-	800
290. Karangploso	9 240	-	11 360	-	26 600
300. Dau	6 810	-	-	-	-
310. Pujon	29 065	-	-	28 320	-
320. Ngantang	353 340	-	23 725	106 900	78 400
330. Kasembon	9 040	-	-	-	-
Kabupaten Malang	412 592	9	91 423	288 355	526 707

Sumber : Dinas Tanaman Pangan, Hortikultura dan Perkebunan Kabupaten Malang
 Source : Food Crops, Horticulture and Plantation Service of Malang Regency

Tabel Lanjutan/ *Continued Table 5.2.2*

Kecamatan <i>Subdistrict</i>	Petsai/Sawi <i>Mustard Green</i>	Wortel <i>Carrot</i>	Lobak <i>Radish</i>	Kacang Merah <i>Kidney Bean</i>	Kacang Panjang <i>Long Bean</i>
(1)	(7)	(8)	(9)	(10)	(11)
010. Donomulyo	1 664	-	-	-	251
020. Kalipare	2 150	-	-	-	809
030. Pagak	-	-	-	-	1 621
040. Bantur	-	-	-	-	542
050. Gedangan	-	-	-	-	-
060. Sumbermanjing	-	-	-	-	-
070. Dampit	-	-	-	-	6 620
080. Tirtoyudo	-	-	-	-	-
090. Ampelgading	-	-	-	-	-
100. Poncokusumo	6 300	1 440	-	-	29 160
110. Wajak	12 020	-	-	-	4 143
120. Turen	120	-	-	-	1 974
130. Bululawang	-	-	-	-	74
140. Gondanglegi	-	-	-	-	-
150. Pagelaran	-	-	-	-	1 045
160. Kepanjen	-	-	-	-	-
170. Sumberpucung	750	-	-	-	780
180. Kromengan	630	-	-	-	4 025
190. Ngajum	-	-	550	-	-
200. Wonosari	-	-	-	-	4 223
210. Wagir	100	-	-	-	-
220. Pakisaji	-	-	-	-	114
230. Tajinan	1 081	-	-	-	1 902
240. Tumpang	29 558	-	-	-	5 998
250. Pakis	113 200	-	-	-	6 875
260. Jabung	-	2 175	-	-	3 953
270. Lawang	2 032	-	-	-	3 046
280. Singosari	600	-	-	-	330
290. Karangploso	19 500	5 840	-	-	1 390
300. Dau	-	-	-	-	501
310. Pujon	30 400	73 350	-	-	6 380
320. Ngantang	56 150	12 900	-	799	3 975
330. Kasembon	-	-	-	-	916
Kabupaten Malang	276 255	95 705	550	799	90 647

Sumber : Dinas Tanaman Pangan, Hortikultura dan Perkebunan Kabupaten Malang
Source : Food Crops, Horticulture and Plantation Service of Malang Regency

Tabel Lanjutan/ Continued Table 5.2.2

Kecamatan Subdistrict	Cabe Kecil Spanish Pepper	Tomat Tomato	Terung Nightshade	Buncis Beans	Ketimun Cucumber
(1)	(12)	(13)	(14)	(15)	(16)
010. Donomulyo	7 895	202	221	-	-
020. Kalipare	4 782	2 066	1 516	-	-
030. Pagak	5 186	-	-	-	-
040. Bantur	428	485	528	-	601
050. Gedangan	-	-	-	-	-
060. Sumbermanjing	3 535	-	-	-	-
070. Dampit	4 015	3 315	-	-	-
080. Tirtoyudo	2 765	2 657	-	-	-
090. Ampelgading	2 836	-	-	-	-
100. Poncokusumo	158 140	94 560	66 520	25 740	46 080
110. Wajak	79 573	26 665	30 250	19 500	28 970
120. Turen	10 603	1 344	1 963	1 112	1 013
130. Bululawang	132	290	520	-	-
140. Gondanglegi	415	19	-	-	55
150. Pagelaran	945	351	424	-	230
160. Kepanjen	2 160	-	-	-	-
170. Sumberpucung	890	590	1 120	420	1 580
180. Kromengan	2 336	9 357	1 639	561	160
190. Ngajum	5 970	-	-	-	-
200. Wonosari	3 075	-	-	-	-
210. Wagir	14 335	1 750	-	-	-
220. Pakisaji	121	-	575	-	-
230. Tajinan	6 296	2 225	2 664	2 551	544
240. Tumpang	66 715	32 974	55 247	9 168	43 501
250. Pakis	9 000	-	-	-	-
260. Jabung	4 291	4 678	-	-	-
270. Lawang	3 520	4 398	6 620	-	-
280. Singosari	4 950	18 360	3 000	2 400	2 600
290. Karangploso	12 670	19 250	9 315	10 870	9 243
300. Dau	3 880	3 095	800	625	1 376
310. Pujon	28 415	21 924	-	-	-
320. Ngantang	138 000	32 500	11 500	13 175	-
330. Kasembon	11 871	470	-	-	-
Kabupaten Malang	599 745	283 525	194 422	86 122	135 953

Sumber : Dinas Tanaman Pangan, Hortikultura dan Perkebunan Kabupaten Malang
 Source : Food Crops, Horticulture and Plantation Service of Malang Regency

Tabel Lanjutan/ *Continued Table 5.2.2*

Kecamatan <i>Subdistrict</i>	Labu Siam <i>Pitcher</i>	Kangkung <i>Ipomoea Reptans</i>	Bayam <i>Spinach</i>	Kembang Kol <i>Brocoly</i>	Jamur <i>Fungus</i>
(1)	(17)	(18)	(19)	(20)	(21)
010. Donomulyo	-	140	136	-	555 000
020. Kalipare	-	425	47	-	2 954 650
030. Pagak	-	-	-	-	-
040. Bantur	570	320	565	-	110
050. Gedangan	-	-	-	-	-
060. Sumbermanjing	-	-	-	-	-
070. Dampit	-	-	-	-	-
080. Tirtoyudo	2 659	-	-	-	-
090. Ampelgading	-	-	-	-	-
100. Poncokusumo	10 880	1 540	870	-	168 842
110. Wajak	-	-	-	-	-
120. Turen	-	150	92	515	282 518
130. Bululawang	-	-	-	-	-
140. Gondanglegi	-	-	-	-	-
150. Pagelaran	-	-	-	-	501 500
160. Kepanjen	-	-	-	-	-
170. Sumberpucung	-	583	-	330	-
180. Kromengan	-	1.848	-	-	-
190. Ngajum	12 540	-	-	-	-
200. Wonosari	-	-	-	-	-
210. Wagir	-	-	-	-	-
220. Pakisaji	-	-	-	-	95 500
230. Tajinan	-	803	-	1 587	805
240. Tumpang	15 305	27 784	13 915	-	-
250. Pakis	-	72 040	10 585	-	-
260. Jabung	-	-	-	-	-
270. Lawang	-	3 498	1 940	-	-
280. Singosari	2 200	-	-	-	12 000
290. Karangploso	3 150	1 210	405	15 000	131 150
300. Dau	-	-	-	3 285	-
310. Pujon	-	-	-	-	-
320. Ngantang	-	-	-	8 950	-
330. Kasembon	-	-	-	-	-
Kabupaten Malang	47 304	110 341	28 555	29 877	4 702 075

Sumber : Dinas Tanaman Pangan, Hortikultura dan Perkebunan Kabupaten Malang
 Source : *Food Crops, Horticulture and Plantation Service of Malang Regency*

Tabel : 5.2.3 Jumlah Pohon yang Menghasilkan Buah Menurut Kecamatan dan Jenis Buah-buahan di Kabupaten Malang, 2017
Harvested Plant of Fruits by Subdistrict and Kind of Fruit in Malang Regency, 2017

Kecamatan Subdistrict	Alpukat Avocado	Apel Apple	Belimbing Star Fruit	Langsep	Durian Durian
(1)	(2)	(3)	(4)	(5)	(6)
010. Donomulyo	5 300	-	120	50	60
020. Kalipare	12 500	-	650	150	3 600
030. Pagak	13 063	-	13 475	58	645
040. Bantur	5 650	-	762	195	4 726
050. Gedangan	305	-	-	45	105
060. Sumbermanjing	6 100	-	125	15	320
070. Dampit	23 000	-	2 000	16 100	51 800
080. Tirtoyudo	300	-	-	-	3 000
090. Ampelgading	6 500	-	-	78	658
100. Poncokusumo	15 750	344 315	23 115	836	51 625
110. Wajak	19 726	-	12 087	5 115	4 217
120. Turen	3 125	-	755	2 397	3 117
130. Bululawang	661	-	897	257	1 100
140. Gondanglegi	160	-	200	-	-
150. Pagelaran	240	-	200	375	104
160. Kepanjen	551	-	1 030	600	500
170. Sumberpucung	1 874	-	1 921	182	728
180. Kromengan	-	-	-	-	-
190. Ngajum	2 987	-	200	3 600	6 720
200. Wonosari	1 100	-	1 000	300	400
210. Wagir	162	-	-	-	810
220. Pakisaji	2 000	-	400	500	700
230. Tajinan	1 120	-	1 460	-	-
240. Tumpang	2 400	62 000	293	152	4 150
250. Pakis	1 775	-	335	75	275
260. Jabung	21 000	15 000	1 000	650	17 000
270. Lawang	6 649	-	172	184	1 816
280. Singosari	3 410	-	3 700	-	1 800
290. Karangploso	1 190	13 000	100	-	100
300. Dau	2 445	-	175	-	500
310. Pujon	32 650	95 000	60	-	13 500
320. Ngantang	11 000	-	110	4 000	15 000
330. Kasembon	10 000	-	60	1 200	12 000
Kabupaten Malang	214 693	529 315	66 402	37 114	201 076

Sumber : Dinas Tanaman Pangan, Hortikultura dan Perkebunan Kabupaten Malang
 Source : Food Crops, Horticulture and Plantation Service of Malang Regency

Tabel Lanjutan/ *Continued Table 5.2.3*

Kecamatan Subdistrict	Jambu Biji Rose Apple	Jambu Air Guava	Jeruk Orange	Mangga Mango	Manggis Mangosteen
(1)	(7)	(8)	(9)	(10)	(11)
010. Donomulyo	15	22	-	5 000	70
020. Kalipare	200	150	6 000	20 000	250
030. Pagak	4 100	609	-	17 488	-
040. Bantur	1 000	-	-	16 053	-
050. Gedangan	-	-	-	416	-
060. Sumbermanjing	3 068	-	-	2 363	4 050
070. Dampit	8 600	1 700	12 000	1 900	18 000
080. Tirtoyudo	300	-	-	10	-
090. Ampelgading	-	-	356	75	80
100. Poncokusumo	2 115	379	67 780	182	32
110. Wajak	13 075	-	3 615	7 025	2 200
120. Turen	4 280	1 703	36 750	10 220	110
130. Bululawang	309	450	1 025	3 029	165
140. Gondanglegi	1 250	-	700	500	-
150. Pagelaran	100	20	5 410	4 000	-
160. Kepanjen	400	110	3 652	2 018	-
170. Sumberpucung	1 562	627	2 536	8 721	96
180. Kromengan	-	-	823	523	-
190. Ngajum	700	-	10 166	1 300	-
200. Wonosari	350	-	1 000	2 300	50
210. Wagir	945	-	-	-	-
220. Pakisaji	400	25	150	500	-
230. Tajinan	680	1 000	8 400	-	-
240. Tumpang	350	24	6 700	500	-
250. Pakis	390	25	1 220	500	-
260. Jabung	780	30	110	3 000	200
270. Lawang	114	-	-	2 022	62
280. Singosari	2 200	3 000	881	8 110	60
290. Karangploso	39	250	42 140	550	-
300. Dau	150	38	422 000	100	-
310. Pujon	1 500	-	1 220	1 100	-
320. Ngantang	2 000	100	3 000	3 700	-
330. Kasembon	200	-	-	11 300	400
Kabupaten Malang	51 172	10 262	637 634	134 505	25 825

Sumber : Dinas Tanaman Pangan, Hortikultura dan Perkebunan Kabupaten Malang
 Source : *Food Crops, Horticulture and Plantation Service of Malang Regency*

Tabel Lanjutan/ Continued Table 5.2.3

Kecamatan Subdistrict	Nangka Jackfruit	Nenas Pineapple	Pepaya Papaya	Pisang Banana	Rambutan Rambutan
(1)	(12)	(13)	(14)	(15)	(16)
010. Donomulyo	15	22	-	5 000	70
020. Kalipare	200	150	6 000	20 000	250
030. Pagak	4 100	609	-	17 488	-
040. Bantur	1 000	-	-	16 053	-
050. Gedangan	-	-	-	416	-
060. Sumbermanjing	3 068	-	-	2 363	4 050
070. Dampit	8 600	1.700	12 000	1 900	18 000
080. Tirtoyudo	300	-	-	10	-
090. Ampelgading	-	-	356	75	80
100. Poncokusumo	2 115	379	67 780	182	32
110. Wajak	13 075	-	3 615	7 025	2 200
120. Turen	4 280	1 703	36 750	10 220	110
130. Bululawang	309	450	1 025	3 029	165
140. Gondanglegi	1 250	-	700	500	-
150. Pagelaran	100	20	5 410	4 000	-
160. Kepanjen	400	110	3 652	2 018	-
170. Sumberpucung	1 562	627	2 536	8 721	96
180. Kromengan	-	-	823	523	-
190. Ngajum	700	-	10 166	1 300	-
200. Wonosari	350	-	1 000	2 300	50
210. Wagir	945	-	-	-	-
220. Pakisaji	400	25	150	500	-
230. Tajinan	680	1 000	8 400	-	-
240. Tumpang	350	24	6 700	500	-
250. Pakis	390	25	1 220	500	-
260. Jabung	780	30	110	3 000	200
270. Lawang	114	-	-	2 022	62
280. Singosari	2 200	3 000	881	8 110	60
290. Karangploso	39	250	42.140	550	-
300. Dau	150	38	422 000	100	-
310. Pujon	1 500	-	1.220	1 100	-
320. Ngantang	2 000	100	3.000	3 700	-
330. Kasembon	200	-	-	11 300	400
Kabupaten Malang	51 172	10 262	637 634	134 505	25 825

Sumber : Dinas Tanaman Pangan, Hortikultura dan Perkebunan Kabupaten Malang
 Source : Food Crops, Horticulture and Plantation Service of Malang Regency

Tabel Lanjutan/ *Continued Table 5.2.3*

Kecamatan <i>Subdistrict</i>	Salak <i>Zalacca</i>	Sawo <i>Sapodilla</i>	Sirsak <i>Soursop</i>	Sukun <i>Breadfruit</i>	Melinjo <i>Gnetum Guemon</i>	Petai <i>Petai Beans</i>
(1)	(17)	(18)	(19)	(20)	(21)	(22)
010. Donomulyo	11 000	160	2 323	190	25 000	2 000
020. Kalipare	4 750	114	10 000	150	1 600	15 500
030. Pagak	5 900	75	1 286	64	6 610	8 998
040. Bantur	2 164	80	-	626	2 000	646
050. Gedangan	-	-	-	-	-	205
060. Sumbermanjing	3 073	5	6 000	950	825	-
070. Dampit	1 100 000	500	21 600	11 000	9 000	33 500
080. Tirtoyudo	1 200	-	-	-	-	25
090. Ampelgading	36 600	-	-	-	-	-
100. Poncokusumo	427	50	9 158	-	112	425
110. Wajak	8 653	116	17 898	800	-	-
120. Turen	12 000	182	9 287	410	414	2 189
130. Bululawang	-	270	448	78	1 068	1 035
140. Gondanglegi	-	-	1 200	160	-	-
150. Pagelaran	200 000	-	100	150	-	200
160. Kepanjen	2 593	100	1 133	21	153	3 500
170. Sumberpucung	3 061	283	1 028	138	1 862	1 464
180. Kromengan	-	-	15	-	-	153
190. Ngajum	400	70	900	-	-	180
200. Wonosari	3 300	-	300	50	800	1 000
210. Wagir	242	-	-	-	-	-
220. Pakisaji	1 000	60	250	-	-	150
230. Tajinan	15 000	310	580	-	430	1 710
240. Tumpang	915	-	150	-	190	4 144
250. Pakis	140	100	850	125	117	300
260. Jabung	550	50	750	300	2 200	7 500
270. Lawang	78	15	287	344	78	1 720
280. Singosari	2 300	-	1 820	205	-	2 300
290. Karangploso	50	50	100	100	50	100
300. Dau	-	-	200	100	200	125
310. Pujon	-	-	-	-	-	-
320. Ngantang	300	-	-	20	4 000	2 200
330. Kasembon	1 200	-	-	230	225	4 680
Kabupaten Malang	1 416 896	2 590	87 663	16 211	56 934	95 949

Sumber : Dinas Tanaman Pangan, Hortikultura dan Perkebunan Kabupaten Malang
 Source : *Food Crops, Horticulture and Plantation Service of Malang Regency*

Tabel
Table

5.2.4

**Produksi Buah-buahan Menurut Kecamatan dan Jenis Buah
di Kabupaten Malang, 2017**
*Production of Fruits by Subdistrict and Kind of Fruit in
Malang Regency, 2017*

Kecamatan Subdistrict	Alpukat Avocado	Apel Apple	Belimbing Star Fruit	Langsep	Durian Durian
(1)	(2)	(3)	(4)	(5)	(6)
010. Donomulyo	11 800	-	73	40	114
020. Kalipare	5 735	-	469	170	5 230
030. Pagak	13 197	-	2 021	54	1 960
040. Bantur	9 916	-	839	250	10 514
050. Gedangan	171	-	-	12	57
060. Sumbermanjing	11 850	-	92	15	370
070. Dampit	51 350	-	2 390	23 650	134 550
080. Tirtoyudo	255	-	-	-	3 700
090. Ampelgading	8 950	-	-	205	2 420
100. Poncokusumo	33 737	878 139	20 454	1 439	159 130
110. Wajak	14 185	-	3 344	2 046	6 475
120. Turen	4 795	-	1 100	2 623	7 202
130. Bululawang	420	-	240	45	659
140. Gondanglegi	163	-	280	-	-
150. Pagelaran	143	-	257	280	195
160. Kepanjen	765	-	2 170	545	300
170. Sumberpucung	3 535	-	2 773	365	2 215
180. Kromengan	-	-	-	-	-
190. Ngajum	3 245	-	380	3 445	9 620
200. Wonosari	1 725	-	1 135	430	1 480
210. Wagir	248	-	-	-	1 467
220. Pakisaji	2 510	-	385	375	840
230. Tajinan	156	-	684	-	-
240. Tumpang	3 730	87 350	343	200	14 225
250. Pakis	2 853	-	514	143	675
260. Jabung	27 350	26 080	1 320	820	46 900
270. Lawang	7 494	-	103	38	1 780
280. Singosari	2 293	-	1 147	-	1 535
290. Karangploso	1 358	16 471	102	-	115
300. Dau	3 930	-	248	-	790
310. Pujon	48 155	164 350	93	-	44 600
320. Ngantang	16 715	-	145	4 900	44 100
330. Kasembon	14 805	-	74	1 720	38 425
Kabupaten Malang	307 534	1 172 390	43 175	43 810	541 643

Sumber : Dinas Tanaman Pangan, Hortikultura dan Perkebunan Kabupaten Malang
Source : Food Crops, Horticulture and Plantation Service of Malang Regency

Tabel Lanjutan/ *Continued Table 5.2.4*

Kecamatan <i>Subdistrict</i>	Jambu Biji <i>Rose Apple</i>	Jambu Air <i>Guava</i>	Jeruk <i>Orange</i>	Mangga <i>Mango</i>	Manggis <i>Mangosteen</i>
(1)	(7)	(8)	(9)	(10)	(11)
010. Donomulyo	11 800	-	73	40	114
020. Kalipare	5 735	-	469	170	5 230
030. Pagak	13 197	-	2 021	54	1 960
040. Bantur	9 916	-	839	250	10 514
050. Gedangan	171	-	-	12	57
060. Sumbermanjing	11 850	-	92	15	370
070. Dampit	51 350	-	2 390	23 650	134 550
080. Tirtoyudo	255	-	-	-	3 700
090. Ampelgading	8 950	-	-	205	2 420
100. Poncokusumo	33 737	878 139	20 454	1 439	159 130
110. Wajak	14 185	-	3 344	2 046	6 475
120. Turen	4 795	-	1 100	2 623	7 202
130. Bululawang	420	-	240	45	659
140. Gondanglegi	163	-	280	-	-
150. Pagelaran	143	-	257	280	195
160. Kepanjen	765	-	2 170	545	300
170. Sumberpucung	3 535	-	2 773	365	2 215
180. Kromengan	-	-	-	-	-
190. Ngajum	3 245	-	380	3 445	9 620
200. Wonosari	1 725	-	1 135	430	1 480
210. Wagir	248	-	-	-	1 467
220. Pakisaji	2 510	-	385	375	840
230. Tajinan	156	-	684	-	-
240. Tumpang	3 730	87 350	343	200	14 225
250. Pakis	2 853	-	514	143	675
260. Jabung	27 350	26 080	1 320	820	46 900
270. Lawang	7 494	-	103	38	1 780
280. Singosari	2 293	-	1 147	-	1 535
290. Karangploso	1 358	16 471	102	-	115
300. Dau	3 930	-	248	-	790
310. Pujon	48 155	164 350	93	-	44 600
320. Ngantang	16 715	-	145	4 900	44 100
330. Kasembon	14 805	-	74	1 720	38 425
Kabupaten Malang	307 534	1 172 390	43 175	43 810	541 643

Sumber : Dinas Tanaman Pangan, Hortikultura dan Perkebunan Kabupaten Malang
 Source : *Food Crops, Horticulture and Plantation Service of Malang Regency*

Tabel Lanjutan/ Continued Table 5.2.4

Kecamatan Subdistrict	Nangka Jackfruit	Nenas Pineapple	Pepaya Papaya	Pisang Banana	Rambutan Rambutan
(1)	(12)	(13)	(14)	(15)	(16)
010. Donomulyo	10 300	-	2 485	597 500	4 800
020. Kalipare	5 500	-	41 550	257 250	3 400
030. Pagak	10 500	-	9 172	6 720	16 653
040. Bantur	280	-	5 081	13 847	1 728
050. Gedangan	-	-	80	23 946	136
060. Sumbermanjing	-	-	3 531	151 700	6 500
070. Dampit	40 000	10	206 000	4 880 000	11 200
080. Tirtoyudo	180	-	-	14 885	780
090. Ampelgading	836	-	-	17 700	-
100. Poncokusumo	14 108	-	8 100	234 366	89
110. Wajak	14 006	60	13 112	2 817	14 068
120. Turen	12 870	-	101 200	192 500	6 300
130. Bululawang	787	-	814	2 454	2 620
140. Gondanglegi	940	-	2 250	3 020	-
150. Pagelaran	2 250	-	22 545	6 200	371
160. Kepanjen	10 400	-	29 050	11 750	4 000
170. Sumberpucung	8 730	26	2 780	19 080	11 190
180. Kromengan	-	234	1 206	2 222	125
190. Ngajum	2 270	-	720	20 350	1 200
200. Wonosari	4 500	-	1 860	22 900	4 240
210. Wagir	-	-	-	1 000	1 400
220. Pakisaji	1 395	-	300	5 500	325
230. Tajinan	2 230	-	14 085	5 620	-
240. Tumpang	14 500	-	3 955	636 800	1 720
250. Pakis	12 250	-	-	3 725	7 680
260. Jabung	18 910	-	4 795	67 600	6 300
270. Lawang	876	26	1 033	3 841	488
280. Singosari	7 658	-	21 016	1 365	865
290. Karangploso	605	-	965	2 020	23
300. Dau	1 150	-	2 590	470	-
310. Pujon	7 350	-	4 410	28 600	-
320. Ngantang	3 725	-	9 275	2 471 000	19 000
330. Kasembon	7 550	-	1 015	15 495	8 250
Kabupaten Malang	216 656	356	514 975	9 724243	135 451

Sumber : Dinas Tanaman Pangan, Hortikultura dan Perkebunan Kabupaten Malang
 Source : Food Crops, Horticulture and Plantation Service of Malang Regency

Tabel Lanjutan/ *Continued Table 5.2.4*

Kecamatan Subdistrict	Salak Zalacca	Sawo Sapodilla	Sirsak Soursop	Sukun Breadfruit	Melinjo Gnetum Guemon	Petai Petai Beans
(1)	(17)	(18)	(19)	(20)	(21)	(22)
010. Donomulyo	1 720	215	1 223	210	4 980	2 911
020. Kalipare	1 355	143	3 850	70	415	14 875
030. Pagak	1 543	33	257	19	2 867	11 400
040. Bantur	235	135	-	450	400	409
050. Gedangan	-	-	-	-	-	112
060. Sumbermanjing	470	4	1 940	1 770	402	-
070. Dampit	424 250	710	16 480	31 100	8 650	29 950
080. Tirtoyudo	205	-	-	-	-	7
090. Ampelgading	12 685	-	-	-	-	-
100. Poncokusumo	129	108	3 792	-	67	629
110. Wajak	1 021	70	3 004	320	-	-
120. Turen	3 370	302	4 934	665	262	2 925
130. Bululawang	-	119	112	30	287	681
140. Gondanglegi	-	-	1 360	129	-	-
150. Pagelaran	54 150	-	58	142	-	154
160. Kepanjen	830	230	970	45	124	2 017
170. Sumberpucung	910	435	647	159	885	1 990
180. Kromengan	-	-	2	-	-	85
190. Ngajum	30	50	265	-	-	65
200. Wonosari	1 385	-	289	155	810	1 195
210. Wagir	124	-	-	-	-	-
220. Pakisaji	280	73	152	-	-	48
230. Tajinan	2 355	273	110	-	103	445
240. Tumpang	440	-	102	-	185	3 955
250. Pakis	68	120	950	377	119	362
260. Jabung	199	65	655	970	2 195	3 265
270. Lawang	4	8	86	389	9	1 033
280. Singosari	791	-	1 940	117	-	1 608
290. Karangploso	12	45	70	204	26	85
300. Dau	-	-	184	201	118	40
310. Pujon	-	-	-	-	-	-
320. Ngantang	95	-	-	35	3 365	2 345
330. Kasembon	565	-	-	448	220	4 675
Kabupaten Malang	509 211	3 138	43 432	38 005	26 489	87 266

Sumber : Dinas Tanaman Pangan, Hortikultura dan Perkebunan Kabupaten Malang
 Source : *Food Crops, Horticulture and Plantation Service of Malang Regency*

**5.3 PERKEBUNAN
ESTATE CROPS**

Tabel 5.3.1 Luas dan Produksi Cengkeh Rakyat Menurut Kecamatan di Kabupaten Malang, 2017
Planted Area and Production of Public Clove by Subdistrict in Malang Regency, 2017

Kecamatan Subdistrict	Luas Tanaman (ha) <i>Planted Area</i>				Produksi / Production (ton)	Produktivi- tas/Yield (kg/ha/th)
	Muda <i>Unripe</i>	Produktif <i>Productive</i>	Tua <i>Ripe</i>	Jumlah <i>Total</i>		
(1)	(2)	(3)	(4)	(5)	(6)	(7)
010. Donomulyo	-	-	-	-	-	-
020. Kalipare	-	-	-	-	-	-
030. Pagak	-	-	-	-	-	-
040. Bantur	-	-	-	-	-	-
050. Gedangan	36	53	8	97	25	476
060. Sumbermanjing	34	705	89	828	336	476
070. Dampit	23	283	45	350	135	476
080. Tirtoyudo	-	1.160	129	1.289	552	476
090. Ampelgading	266	156	23	444	74	476
100. Poncokusumo	26	12	3	42	6	476
110. Wajak	-	11	4	15	5	476
120. Turen	-	-	-	-	-	-
130. Bululawang	-	-	-	-	-	-
140. Gondanglegi	-	-	-	-	-	-
150. Pagelaran	-	-	-	-	-	-
160. Kepanjen	-	-	-	-	-	-
170. Sumberpucung	-	13	6	19	6	476
180. Kromengan	5	52	28	84	25	476
190. Ngajum	60	94	46	200	45	476
200. Wonosari	80	99	112	290	47	476
210. Wagir	44	122	12	178	58	476
220. Pakisaji	-	-	-	-	-	-
230. Tajinan	-	-	-	-	-	-
240. Tumpang	1	16	4	20	7	476
250. Pakis	-	-	-	-	-	-
260. Jabung	-	-	-	-	-	-
270. Lawang	5	29	3	37	14	476
280. Singosari	-	-	-	-	-	-
290. Karangploso	-	3	-	3	1	476
300. Dau	-	5	4	9	3	476
310. Pujon	-	-	-	-	-	-
320. Ngantang	10	23	14	47	11	476
330. Kasembon	2	31	15	48	15	476
Kabupaten Malang	589	2 867	545	4 000	1 364	476

Sumber : Dinas Tanaman Pangan, Hortikultura dan Perkebunan Kabupaten Malang
Source : *Food Crops, Horticulture and Plantation Service of Malang Regency*

Tabel
Table : 5.3.2

Luas dan Produksi Kopi Arabika Rakyat Menurut Kecamatan di Kabupaten Malang, 2017
Planted Area and Production of Arabica Coffee Public by Subdistrict in Malang Regency, 2017

Kecamatan <i>Subdistrict</i>	Luas Tanaman (ha) <i>Planted Area</i>				Produksi / Production (ton)	Produktivitas/ Yield (kg/ha/th)
	Muda <i>Unripe</i>	Produktif <i>Productive</i>	Tua <i>Ripe</i>	Jumlah <i>Total</i>		
(1)	(2)	(3)	(4)	(5)	(6)	(7)
010. Donomulyo	-	-	-	-	-	-
020. Kalipare	-	-	-	-	-	-
030. Pagak	-	-	-	-	-	-
040. Bantur	-	-	-	-	-	-
050. Gedangan	-	-	-	-	-	-
060. Sumbermanjing	-	-	-	-	-	-
070. Dampit	-	-	-	-	-	-
080. Tirtoyudo	38	126	13	176	88	700
090. Ampelgading	77	104	25	206	73	700
100. Poncokusumo	356	234	15	605	164	700
110. Wajak	2	1	-	3	0.5	700
120. Turen	-	-	-	-	-	-
130. Bululawang	-	-	-	-	-	-
140. Gondanglegi	-	-	-	-	-	-
150. Pagelaran	-	-	-	-	-	-
160. Kepanjen	-	-	-	-	-	-
170. Sumberpucung	-	-	-	-	-	-
180. Kromengan	-	2	-	2	1	700
190. Ngajum	-	-	-	-	-	-
200. Wonosari	35	13	-	48	9	700
210. Wagir	-	5	6	10	3	700
220. Pakisaji	-	-	-	-	-	-
230. Tajinan	-	-	-	-	-	-
240. Tumpang	-	-	-	-	-	-
250. Pakis	-	-	-	-	-	-
260. Jabung	-	-	-	-	-	-
270. Lawang	-	-	-	-	-	-
280. Singosari	-	-	-	-	-	-
290. Karangploso	-	-	-	-	-	-
300. Dau	-	-	-	-	-	-
310. Pujon	98	114	9	220	79	700
320. Ngantang	-	-	-	-	-	-
330. Kasembon	-	-	-	-	-	-
Kabupaten Malang	605	598	67	1 270	418	700

Sumber : Dinas Tanaman Pangan, Hortikultura dan Perkebunan Kabupaten Malang
Source : Food Crops, Horticulture and Plantation Service of Malang Regency

Tabel : 5.3.3
Table

Luas dan Produksi Kopi Robusta Rakyat Menurut Kecamatan di Kabupaten Malang, 2017
Planted Area and Production of Robusta Coffee Public by Subdistrict in Malang Regency, 2017

Kecamatan <i>Subdistrict</i>	Luas Tanaman (ha) <i>Planted Area</i>				Produksi / Production (ton)	Produktivi- tas/Yield (kg/ha/th)
	Muda <i>Unripe</i>	Produktif <i>Productive</i>	Tua <i>Ripe</i>	Jumlah <i>Total</i>		
(1)	(2)	(3)	(4)	(5)	(6)	(7)
010. Donomulyo	11	94	31	136	75	805
020. Kalipare	2	82	9	93	66	805
030. Pagak	5	15	12	31	12	805
040. Bantur	1	37	7	45	30	805
050. Gedangan	22	67	7	95	54	805
060. Sumbermanjing	29	2 286	302	2 616	1 840	805
070. Dampit	6	2 965	372	3 373	2 387	805
080. Tirtoyudo	-	2 524	280	2 804	2 031	805
090. Ampelgading	77	1 493	24	1 812	1 201	805
100. Poncokusumo	27	194	31	251	156	805
110. Wajak	-	110	12	122	88	805
120. Turen	-	30	3	33	24	805
130. Bululawang	-	6	10	16	5	805
140. Gondanglegi	-	-	-	-	-	805
150. Pagelaran	-	-	-	-	-	805
160. Kepanjen	-	5	1	5	4	805
170. Sumberpucung	-	14	8	21	1	805
180. Kromengan	8	340	48	395	274	805
190. Ngajum	27	279	106	412	225	805
200. Wonosari	76	812	150	1 038	654	805
210. Wagir	-	27	15	42	22	805
220. Pakisaji	4	42	25	70	34	805
230. Tajinan	-	20	5	25	16	805
240. Tumpang	-	117	34	151	94	805
250. Pakis	1	13	1	15	10	805
260. Jabung	-	-	-	-	-	805
270. Lawang	8	47	9	64	38	805
280. Singosari	77	92	7	176	74	805
290. Karangploso	-	167	19	186	135	805
300. Dau	-	50	15	64	40	805
310. Pujon	8	165	29	201	132	805
320. Ngantang	31	432	87	550	348	805
330. Kasembon	-	77	30	106	62	805
Kabupaten Malang	446	12 597	1 905	14 948	10 141	805

Sumber : Dinas Tanaman Pangan, Hortikultura dan Perkebunan Kabupaten Malang
Source : Food Crops, Horticulture and Plantation Service of Malang Regency

Tabel : 5.3.4
Table

Luas dan Produksi Tebu Rakyat Menurut Kecamatan di Kabupaten Malang, 2017
Planted Area and Production of Sugar Cane Public by Subdistrict in Malang Regency, 2017

Kecamatan <i>Subdistrict</i>	Luas Tanaman (ha) <i>Planted Area</i>				Produksi / Production (ton)	Produktivi- tas/Yield (kg/ha/th)
	Muda <i>Unripe</i>	Produktif <i>Productive</i>	Tua <i>Ripe</i>	Jumlah <i>Total</i>		
(1)	(2)	(3)	(4)	(5)	(6)	(7)
010. Donomulyo	731	-	-	731	570	780
020. Kalipare	2 640	-	-	2 640	2 086	790
030. Pagak	3 300	-	-	3 300	2 723	825
040. Bantur	2 581	-	-	2 581	2 194	850
050. Gedangan	3 616	-	-	3 616	3 254	900
060. Sumbermanjing	1 353	-	-	1 353	1 231	910
070. Dampit	3 945	-	-	3 945	3 831	971
080. Tirtoyudo	340	-	-	340	299	880
090. Ampelgading	310	-	-	310	266	857
100. Poncokusumo	877	-	-	877	693	790
110. Wajak	862	-	-	862	850	986
120. Turen	941	-	-	941	894	950
130. Bululawang	2 400	-	-	2 400	2 274	947
140. Gondanglegi	3 155	-	-	3 155	3 471	1 100
150. Pagelaran	1 439	-	-	1 439	1 511	1 050
160. Kepanjen	555	-	-	555	433	780
170. Sumberpucung	1 756	-	-	1 756	1 932	1 100
180. Kromengan	1 214	-	-	1 214	1 335	1 100
190. Ngajum	1 300	-	-	1 300	1 014	780
200. Wonosari	520	-	-	520	406	780
210. Wagir	1 088	-	-	1 088	849	780
220. Pakisaji	1 088	-	-	1 088	849	780
230. Tajinan	1 090	-	-	1 090	850	780
240. Tumpang	967	-	-	967	735	760
250. Pakis	1 122	-	-	1 122	898	800
260. Jabung	1 100	-	-	1 100	880	800
270. Lawang	669	-	-	669	553	827
280. Singosari	1 255	-	-	1 255	1 004	800
290. Karangploso	509	-	-	509	382	750
300. Dau	380	-	-	380	274	720
310. Pujon	-	-	-	-	-	-
320. Ngantang	-	-	-	-	-	-
330. Kasembon	373	-	-	373	416	1 115
TS Pabrik Gula	213	-	-	213	208	976
Tebu Keluar	629	-	-	629	642	1 020
Kabupaten Malang	44 318	-	-	44 318	3 899 232	880

Sumber : Dinas Tanaman Pangan, Hortikultura dan Perkebunan Kabupaten Malang
Source : Food Crops, Horticulture and Plantation Service of Malang Regency

Luas dan Produksi Kelapa Rakyat Menurut Kecamatan di Kabupaten Malang, 2017

Tabel 5.3.5
Table Planted Area and Production of Coconut Public by Subdistrict in Malang Regency, 2017

Kecamatan Subdistrict	Luas Tanaman (ha) <i>Planted Area</i>				Produksi / Production (ton)	Produktivi- tas/Yield (kg/ha/th)
	Muda <i>Unripe</i>	Produktif <i>Productive</i>	Tua <i>Ripe</i>	Jumlah <i>Total</i>		
(1)	(2)	(3)	(4)	(5)	(6)	(7)
010. Donomulyo	118	1823	198	2 139	2 747	1 507
020. Kalipare	15	648	71	734	976	1 507
030. Pagak	8	111	12	130	167	1 507
040. Bantur	29	720	123	871	1 084	1 507
050. Gedangan	73	956	129	1 157	1 440	1 507
060. Sumbermanjing	15	835	92	942	1 258	1 507
070. Dampit	5	389	66	490	586	1 507
080. Tirtoyudo	10	473	60	543	713	1 507
090. Ampelgading	-	382	55	437	575	1 507
100. Poncokusumo	15	64	19	97	96	1 507
110. Wajak	13	200	39	251	301	1 507
120. Turen	-	297	103	400	448	1 507
130. Bululawang	11	6	7	81	95	1 507
140. Gondanglegi	5	49	5	60	75	1 507
150. Pagelaran	13	120	38	171	181	1 507
160. Kepanjen	5	74	21	99	111	1 507
170. Sumberpucung	15	200	40	255	302	1 507
180. Kromengan	5	108	67	179	162	1 507
190. Ngajum	15	127	29	170	191	1 507
200. Wonosari	57	246	67	370	370	1 507
210. Wagir	15	60	6	81	90	1 507
220. Pakisaji	1	90	10	101	16	1 507
230. Tajinan	31	246	51	328	71	1 507
240. Tumpang	5	124	19	148	187	1 507
250. Pakis	17	139	27	182	209	1 507
260. Jabung	13	177	70	260	267	1 507
270. Lawang	11	54	6	70	81	1 507
280. Singosari	1	30	3	4	45	1 507
290. Karangploso	10	77	10	97	116	1 507
300. Dau	8	57	9	73	85	1 507
310. Pujon	-	-	-	-	-	1 507
320. Ngantang	9	85	24	118	128	1 507
330. Kasembon	2	88	13	102	132	1 507
Kabupaten Malang	575	9 108	1 488	11 170	13 725	1 507

Sumber : Dinas Tanaman Pangan, Hortikultura dan Perkebunan Kabupaten Malang
Source : Food Crops, Horticulture and Plantation Service of Malang Regency

Tabel : 5.3.6
Table

Luas dan Produksi Kapuk Randu Rakyat Menurut Kecamatan di Kabupaten Malang, 2017
Planted Area and Production of Kapok Public by Subdistrict in Malang Regency, 2017

Kecamatan <i>Subdistrict</i>	Luas Tanaman (ha) <i>Planted Area</i>				Produksi / Production (ton)	Produktivi- tas/Yield (kg/ha/th)
	Muda <i>Unripe</i>	Produktif <i>Productive</i>	Tua <i>Ripe</i>	Jumlah <i>Total</i>		
(1)	(2)	(3)	(4)	(5)	(6)	(7)
010. Donomulyo	2	127	48	176	49	386
020. Kalipare	10	51	16	77	20	386
030. Pagak	2	65	25	92	25	386
040. Bantur	-	51	38	89	20	386
050. Gedangan	11	80	31	121	31	386
060. Sumbermanjing	9	122	44	175	47	386
070. Dampit	8	88	32	127	34	386
080. Tirtoyudo	10	49	20	79	19	386
090. Ampelgading	-	-	-	-	-	386
100. Poncokusumo	6	30	11	47	12	386
110. Wajak	6	84	51	141	32	386
120. Turen	11	50	57	118	19	386
130. Bululawang	-	15	24	39	6	386
140. Gondanglegi	1	18	14	33	7	386
150. Pagelaran	-	3	-	3	1	386
160. Kepanjen	-	20	24	44	8	386
170. Sumberpucung	-	42	42	84	16	386
180. Kromengan	11	83	24	118	32	386
190. Ngajum	14	113	50	177	44	386
200. Wonosari	27	239	86	352	92	386
210. Wagir	-	33	35	68	13	386
220. Pakisaji	-	11	11	22	4	386
230. Tajinan	-	47	18	65	18	386
240. Tumpang	5	17	23	45	7	386
250. Pakis	-	11	11	22	4	386
260. Jabung	11	67	37	115	26	386
270. Lawang	2	11	6	19	4	386
280. Singosari	8	31	3	42	12	386
290. Karangploso	-	50	18	67	19	386
300. Dau	-	14	27	41	6	386
310. Pujon	-	-	-	-	-	386
320. Ngantang	-	10	17	27	4	386
330. Kasembon	-	24	13	37	9	386
Kabupaten Malang	152	1 656	854	2 662	639	386

Sumber : Dinas Tanaman Pangan, Hortikultura dan Perkebunan Kabupaten Malang
Source : Food Crops, Horticulture and Plantation Service of Malang Regency

Luas dan Produksi Tembakau Rakyat Menurut Kecamatan di Kabupaten Malang, 2017

Tabel 5.3.7
Table : Planted Area and Production of Tobacco Public by Subdistrict in Malang Regency, 2017

Kecamatan <i>Subdistrict</i>	Luas Tanaman (ha) <i>Planted Area</i>				Produksi / Production (ton)	Produktivi- tas/Yield (kg/ha/th)
	Muda <i>Unripe</i>	Produktif <i>Productive</i>	Tua <i>Ripe</i>	Jumlah <i>Total</i>		
(1)	(2)	(3)	(4)	(5)	(6)	(7)
010. Donomulyo	-	420	-	420	633	1 506
020. Kalipare	-	7	-	7	11	1 506
030. Pagak	-	5	-	5	8	1 506
040. Bantur	-	-	-	-	-	-
050. Gedangan	-	-	-	-	-	-
060. Sumbermanjing	-	-	-	-	-	-
070. Dampit	-	-	-	-	-	-
080. Tirtoyudo	-	-	-	-	-	-
090. Ampelgading	-	-	-	-	-	-
100. Poncokusumo	-	40	-	40	60	1 506
110. Wajak	-	-	-	-	-	-
120. Turen	-	-	-	-	-	-
130. Bululawang	-	-	-	-	-	-
140. Gondanglegi	-	-	-	-	-	-
150. Pagelaran	-	-	-	-	-	-
160. Kepanjen	-	-	-	-	-	-
170. Sumberpucung	-	40	-	40	60	1 506
180. Kromengan	-	11	-	11	17	1 506
190. Ngajum	-	186	-	186	280	1 506
200. Wonosari	-	12	-	12	18	1 506
210. Wagir	-	-	-	-	-	-
220. Pakisaji	-	-	-	-	-	-
230. Tajinan	-	23	-	23	35	1 506
240. Tumpang	-	10	-	10	15	1 506
250. Pakis	-	-	-	-	-	-
260. Jabung	-	-	-	-	-	-
270. Lawang	-	-	-	-	-	-
280. Singosari	-	-	-	-	-	-
290. Karangploso	-	-	-	-	-	-
300. Dau	-	-	-	-	-	-
310. Pujon	-	-	-	-	-	-
320. Ngantang	-	-	-	-	-	-
330. Kasembon	-	-	-	-	-	-
Kabupaten Malang	-	754	-	754	1 136	1 506

Sumber : Dinas Tanaman Pangan, Hortikultura dan Perkebunan Kabupaten Malang
Source : Food Crops, Horticulture and Plantation Service of Malang Regency

Tabel
Table : 5.3.8

Luas dan Produksi Nilam Rakyat Menurut Kecamatan di Kabupaten Malang, 2017
Planted Area and Production of Patchouli Public by Subdistrict in Malang Regency, 2017

Kecamatan <i>Subdistrict</i>	Luas Tanaman (ha) <i>Planted Area</i>				Produksi / Production (ton)	Produktivitas/ Yield (kg/ha/th)
	Muda <i>Unripe</i>	Produktif <i>Productive</i>	Tua <i>Ripe</i>	Jumlah Total		
(1)	(2)	(3)	(4)	(5)	(6)	(7)
010. Donomulyo	-	-	-	-	-	-
020. Kalipare	-	-	-	-	-	-
030. Pagak	-	-	-	-	-	-
040. Bantur	-	-	-	-	-	-
050. Gedangan	-	-	-	-	-	-
060. Sumbermanjing	-	-	-	-	-	-
070. Dampit	-	50	-	50	1 200	6 000
080. Tirtoyudo	-	50	-	50	1 200	6 000
090. Ampelgading	-	50	-	50	1 200	6 000
100. Poncokusumo	-	50	-	50	1 200	6 000
110. Wajak	-	-	-	-	-	-
120. Turen	-	-	-	-	-	-
130. Bululawang	-	-	-	-	-	-
140. Gondanglegi	-	-	-	-	-	-
150. Pagelaran	-	-	-	-	-	-
160. Kepanjen	-	-	-	-	-	-
170. Sumberpucung	-	-	-	-	-	-
180. Kromengan	-	-	-	-	-	-
190. Ngajum	-	-	-	-	-	-
200. Wonosari	-	-	-	-	-	-
210. Wagir	-	-	-	-	-	-
220. Pakisaji	-	-	-	-	-	-
230. Tajinan	-	-	-	-	-	-
240. Tumpang	-	-	-	-	-	-
250. Pakis	-	-	-	-	-	-
260. Jabung	-	-	-	-	-	-
270. Lawang	-	-	-	-	-	-
280. Singosari	-	-	-	-	-	-
290. Karangploso	-	-	-	-	-	-
300. Dau	-	-	-	-	-	-
310. Pujon	-	-	-	-	-	-
320. Ngantang	-	-	-	-	-	-
330. Kasembon	-	-	-	-	-	-
Kabupaten Malang	-	200	-	200	4 800	6 000

Sumber : Dinas Tanaman Pangan, Hortikultura dan Perkebunan Kabupaten Malang
Source : Food Crops, Horticulture and Plantation Service of Malang Regency

Tabel : 5.3.9 **Luas dan Produksi Kakao Rakyat Menurut Kecamatan di Kabupaten Malang, 2017**
Table : 5.3.9 *Planted Area and Production of Cocoa Public by Subdistrict in Malang Regency, 2017*

Kecamatan <i>Subdistrict</i>	Luas Tanaman (ha) / <i>Planted Area</i>				Produksi / <i>Production</i> (Ton)	Produktivi- tas/Yield (Kg/Ha/Th)
	Muda <i>Unripe</i>	Produktif <i>Productive</i>	Tua <i>Ripe</i>	Jumlah <i>Total</i>		
(1)	(2)	(3)	(4)	(5)	(6)	(7)
010. Donomulyo	332	361	28	720	487	1 350
020. Kalipare	90	221	21	332	298	1 350
030. Pagak	114	41	1	156	55	1 350
040. Bantur	38	13	0	50	17	1 350
050. Gedangan	47	49	4	99	66	1 350
060. Sumbermanjing	63	270	28	361	365	1 350
070. Dampit	116	74	4	193	99	1 350
080. Tirtoyudo	32	83	8	122	111	1 350
090. Ampelgading	16	25	2	43	34	1 350
100. Poncokusumo	242	105	3	349	141	1 350
110. Wajak	13	24	2	39	32	1 350
120. Turen	1	3	-	4	4	1 350
130. Bululawang	-	-	-	-	-	1 080
140. Gondanglegi	-	-	-	-	-	1 080
150. Pagelaran	-	-	-	-	-	1 080
160. Kepanjen	-	-	-	-	-	1 080
170. Sumberpucung	-	-	-	-	-	1 080
180. Kromengan	53	54	4	111	73	1 350
190. Ngajum	4	11	1	16	15	1 350
200. Wonosari	131	163	13	308	221	1 350
210. Wagir	-	-	-	-	-	1 080
220. Pakisaji	-	-	-	-	-	1 080
230. Tajinan	24	15	1	40	21	1 350
240. Tumpang	-	-	-	-	-	1 080
250. Pakis	-	-	-	-	-	1 080
260. Jabung	233	357	31	621	482	1 350
270. Lawang	-	-	-	-	-	1 080
280. Singosari	-	-	-	-	-	1 080
290. Karangploso	-	-	-	-	-	1 080
300. Dau	-	-	-	-	-	1 080
310. Pujon	38	13	-	50	17	1 350
320. Ngantang	46	86	8	140	117	1 350
330. Kasembon	29	45	4	77	60	1 350
Kabupaten Malang	1 657	2 011	163	3 831	2 715	1 350

Sumber : Dinas Tanaman Pangan, Hortikultura dan Perkebunan Kabupaten Malang
Source : *Food Crops, Horticulture and Plantation Service of Malang Regency*

Tabel
Table

5.3.10

Jumlah Tanaman Yang Menghasilkan Menurut Kecamatan dan Jenis Tanaman Obat di Kabupaten Malang, 2017
Harvested Plants of Medicinal by Subdistrict and Kind of Medicinals in Malang Regency, 2017

Kecamatan <i>Subdistrict</i>	Jahe <i>Ginger</i>	Laos <i>Laos</i>	Kencur <i>Kencur</i>	Kunyit <i>Turmeric</i>	Lempuyang <i>Zingiber</i>
(1)	(2)	(3)	(4)	(5)	(6)
010. Donomulyo	130 000	122 000	29 000	120 000	39 000
020. Kalipare	17 500	11 500	10 800	13 500	4 500
030. Pagak	1 000	4 220	-	-	3 320
040. Bantur	30 000	2 500	1 000	4 000	-
050. Gedangan	25 000	3 000	500	3 500	-
060. Sumbermanjing	5	-	-	-	-
070. Dampit	6 000	2 400	1 350	4 200	4 200
080. Tirtoyudo	15 000	-	-	-	-
090. Ampelgading	3 700	-	-	-	-
100. Poncokusumo	61 000	6 490	-	1 850	1 110
110. Wajak	20 000	-	-	-	-
120. Turen	22 100	21 400	-	26 400	1 500
130. Bululawang	-	-	-	-	-
140. Gondanglegi	-	-	-	-	-
150. Pagelaran	30	20	-	10	-
160. Kepanjen	1 150	375	600	650	100
170. Sumberpucung	-	-	-	-	-
180. Kromengan	2 030	2 050	3 045	1 025	1 570
190. Ngajum	20 000	10 000	15 000	32 500	-
200. Wonosari	1 800	6 000	11 300	4 500	5 500
210. Wagir	164 000	-	-	85 000	-
220. Pakisaji	2 000	-	1 000	500	-
230. Tajinan	205 000	50 000	35 000	60 000	15 000
240. Tumpang	-	1 100	-	-	1 700
250. Pakis	-	-	-	-	-
260. Jabung	5 500	1 250	2 500	1 750	1 750
270. Lawang	403 250	159 000	97 000	103 050	-
280. Singosari	70 000	7 500	5 000	7 500	2 500
290. Karangploso	2 500	1 300	1 450	2 500	1 250
300. Dau	30 000	30 000	-	90 000	-
310. Pujon	10 500	7 000	-	-	-
320. Ngantang	2 650 000	-	-	-	-
330. Kasembon	90 000	-	-	-	-
Kabupaten Malang	3 989 065	449 105	314 545	562 435	83 000

Sumber : Dinas Tanaman Pangan, Hortikultura dan Perkebunan Kabupaten Malang
Source : *Food Crops, Horticulture and Plantation Service of Malang Regency*

Tabel Lanjutan/ Continued Table 5.3.10

Kecamatan Subdistrict	Temulawak	Temuireng	Kejibeling	Mengkudu	Buah Naga
(1)	(7)	(8)	(9)	(10)	(11)
010. Donomulyo	71 900	49 000	2 500	20 450	-
020. Kalipare	1 500	1 800	160	100	-
030. Pagak	4 230	5 180	-	-	-
040. Bantur	2 500	3 000	-	-	-
050. Gedangan	-	-	-	-	-
060. Sumbermanjing	-	-	-	-	-
070. Dampit	1 700	2 400	2 650	25	-
080. Tirtoyudo	-	-	-	-	-
090. Ampelgading	-	-	-	-	-
100. Poncokusumo	-	-	-	-	-
110. Wajak	-	-	-	260	-
120. Turen	18 200	800	-	490	-
130. Bululawang	-	-	-	50	-
140. Gondanglegi	-	-	-	-	-
150. Pagelaran	-	-	-	-	-
160. Kepanjen	650	170	-	-	-
170. Sumberpucung	-	-	-	-	-
180. Kromengan	1 020	1 310	-	-	-
190. Ngajum	-	-	-	-	-
200. Wonosari	4 500	4 500	-	-	-
210. Wagir	-	-	-	-	-
220. Pakisaji	-	-	-	-	-
230. Tajinan	25 000	10 000	-	-	-
240. Tumpang	800	1 800	-	-	-
250. Pakis	-	-	-	-	-
260. Jabung	1 300	1 250	-	2 800	-
270. Lawang	238 350	-	-	-	-
280. Singosari	7 500	-	-	-	-
290. Karangploso	1 000	1 500	-	70	-
300. Dau	-	-	-	95	-
310. Pujon	-	-	-	-	-
320. Ngantang	-	-	-	-	-
330. Kasembon	-	-	-	-	-
Kabupaten Malang	380 150	82 710	5 310	24 340	-

Sumber : Dinas Tanaman Pangan, Hortikultura dan Perkebunan Kabupaten Malang
 Source : Food Crops, Horticulture and Plantation Service of Malang Regency

Tabel
Table : 5.3.11

Produksi Tanaman Obat Dirinci Menurut Jenis Tanaman dan Kecamatan di Kabupaten Malang (kg), 2017
Production of Medicine Vegetation By Planted Type and Subdistric in Malang Regency, 2017

Kecamatan <i>Subdistrict</i>	Jahe <i>Ginger</i>	Laos <i>Laos</i>	Kencur <i>Kencur</i>	Kunyit <i>Turmeric</i>	Lempuyang <i>Zingiber</i>
(1)	(2)	(3)	(4)	(5)	(6)
010. Donomulyo	216 100	160 300	69 550	234 000	110 800
020. Kalipare	53 300	14 750	46 300	22 950	16 000
030. Pagak	4 500	20 664	-	-	6 996
040. Bantur	129 500	8 000	2 250	5 000	-
050. Gedangan	19 300	4 550	400	5 006	-
060. Sumbermanjing	25	-	-	-	-
070. Dampit	25 200	7 610	3 275	11 000	9 200
080. Tirtoyudo	82 000	-	-	-	-
090. Ampelgading	13 205	-	-	-	-
100. Poncokusumo	271 500	44 865	-	4 810	9 283
110. Wajak	41 800	-	-	-	-
120. Turen	44 200	83 600	-	79 200	3 000
130. Bululawang	-	-	-	-	-
140. Gondanglegi	-	-	-	-	-
150. Pagelaran	80	75	-	35	-
160. Kepanjen	4 450	2 250	675	1 370	715
170. Sumberpucung	-	-	-	-	-
180. Kromengan	4 445	3 040	3 554	2 038	1 788
190. Ngajum	89 000	40 100	47 500	118 500	-
200. Wonosari	8 300	25 000	28 250	13 050	12 000
210. Wagir	355 000	-	-	228 500	-
220. Pakisaji	4 500	-	3 500	2 300	-
230. Tajinan	463 000	178 000	32 000	180 000	27 000
240. Tumpang	-	4 595	-	-	5 315
250. Pakis	-	-	-	-	-
260. Jabung	20 300	4 970	6 720	4 675	4 760
270. Lawang	923 880	291 280	380 900	268 880	-
280. Singosari	90 000	36 000	3 900	18 500	4 200
290. Karangploso	5 100	5 200	3 200	9 210	4 675
300. Dau	616 500	709 300	-	495 500	-
310. Pujon	16 450	12 500	-	-	-
320. Ngantang	3 280 000	-	-	-	-
330. Kasembon	318 000	-	-	-	-
Kabupaten Malang	7 099 635	1 656 649	631 974	1 704 524	215 732

Sumber : Dinas Tanaman Pangan, Hortikultura dan Perkebunan Kabupaten Malang
Source : Food Crops, Horticulture and Plantation Service of Malang Regency

Tabel Lanjutan/ Continued Table 5.3.11

Kecamatan Subdistrict	Temulawak	Temuireng	Kejibeling	Mengkudu Noni	Buah Naga
(1)	(7)	(8)	(9)	(10)	(11)
010. Donomulyo	172 100	77 420	4 650	231 148	-
020. Kalipare	5 450	6 350	425	9 750	-
030. Pagak	8 202	12 542	-	-	-
040. Bantur	4 250	7 250	-	-	-
050. Gedangan	-	-	-	-	-
060. Sumbermanjing	-	-	-	-	-
070. Dampit	4 985	6 710	6 200	800	-
080. Tirtoyudo	-	-	-	-	-
090. Ampelgading	-	-	-	-	-
100. Poncokusumo	-	-	-	-	-
110. Wajak	-	-	-	9 580	-
120. Turen	55 000	1 600	-	7 770	-
130. Bululawang	-	-	-	750	-
140. Gondanglegi	-	-	-	-	-
150. Pagelaran	-	-	-	-	-
160. Kepanjen	1 130	630	-	-	-
170. Sumberpucung	-	-	-	-	-
180. Kromengan	1 332	1 410	-	-	-
190. Ngajum	-	-	-	-	-
200. Wonosari	11 850	13 460	-	-	-
210. Wagir	-	-	-	-	-
220. Pakisaji	-	-	-	-	-
230. Tajinan	27 500	15 000	-	-	-
240. Tumpang	2 640	5 955	-	-	-
250. Pakis	-	-	-	-	-
260. Jabung	4 335	4 365	-	15 150	-
270. Lawang	577 170	-	-	-	-
280. Singosari	9 000	-	-	7 200	-
290. Karangploso	4 400	4 260	-	1 550	-
300. Dau	-	-	-	6 980	-
310. Pujon	-	-	-	-	-
320. Ngantang	-	-	-	-	-
330. Kasembon	-	-	-	-	-
Kabupaten Malang	889 344	156 952	11 275	290 678	-

Sumber : Dinas Tanaman Pangan, Hortikultura dan Perkebunan Kabupaten Malang
 Source : Food Crops, Horticulture and Plantation Service of Malang Regency

5.4 PETERNAKAN LIVESTOCK

Tabel : 5.4.1 **Populasi Ternak Menurut Jenis Ternak di Kabupaten Malang, 2013 - 2017 (ekor)**
Table **Population of Livestock by Kind in Malang Regency, 2013 - 2017**

Jenis ternak <i>Kind of Livestock</i>	2013	2014	2015	2016	2017
(1)	(2)	(3)	(4)	(5)	(6)
1, Sapi/ Cows	189 145	199 453	212 821	223 717	234 481
2, Sapi perah/ <i>Dairy Cows</i>	72 217	75 683	78 029	81 150	83 660
3, Kerbau/ <i>Buffaloes</i>	1 394	1 266	1 127	1 150	1 164
4, Kuda/ <i>Horses</i>	614	626	836	861	882
5, Kambing/ <i>Goats</i>	225 374	235 121	240 823	248 048	253 209
6, Domba / <i>Sheep</i>	30 392	31 496	33 284	33 284	33 776
6. Babi/ <i>Pig</i>	12 028	12 241	12 826	13 262	13 581
7. Ayam buras/ kampung/ <i>Chicken</i>	2 141 663	2 201 166	2 254 982	2 318 121	2 367 744
9, Ayam ras petelur/ <i>Chicken</i>	2 920 857	3 005 562	5 597 860	5 765 796	5 912 692
10, Ayam ras pedaging/ <i>Chicken</i>	16 044 990	17 557 738	27 642 192	28 335 754	28 927 203
11, Bebek/ <i>Duck</i>	226 149	400 472	468 481	481 130	492 632
12. Entog / Breast of Chicken	92 412	400 287	420 892	432 256	442 125
13, Kelinci / <i>Rabbit</i>	36 256	38 505	40 667	41 590	42 606
14, Burung Puyuh / <i>Quail Bird</i>	77 796	156 288	158 055	161 690	165 412

Sumber: Dinas Peternakan dan Kesehatan Hewan Kabupaten Malang
Source: Livestock and Animal Health Service Office of Malang Regency

Tabel : 5.4.2 Populasi Ternak Besar Menurut Kecamatan di Kabupaten Malang (ekor), 2017
Table Population of Large Livestocks by Subdistrict in Malang Regency, 2017

Kecamatan Subdistrict	Kuda Horses	Sapi Perah Dairy Cows	Sapi Potong Cows	Kerbau Buffalo
(1)	(2)	(3)	(4)	(5)
010. Donomulyo	9	347	12 538	44
020. Kalipare	14	420	15 364	23
030. Pagak	10	94	12 122	-
040. Bantur	19	1 924	14 693	-
050. Gedangan	18	91	16 713	-
060. Sumbermanjing	13	-	9 330	136
070. Dampit	9	94	8 027	56
080. Tirtoyudo	14	-	2 105	1
090. Ampelgading	19	60	827	115
100. Poncokusumo	15	2 649	13 970	19
110. Wajak	60	2 335	17 687	-
120. Turen	23	807	10 353	47
130. Bululawang	26	194	2 722	-
140. Gondanglegi	44	445	5 962	25
150. Pagelaran	44	822	3 176	64
160. Kepanjen	22	398	1 115	30
170. Sumberpucung	38	228	5 026	117
180. Kromengan	5	50	2 303	61
190. Ngajum	15	8 617	6 540	61
200. Wonosari	26	453	2 928	20
210. Wagir	10	759	6 911	93
220. Pakisaji	14	85	1 997	52
230. Tajinan	29	373	6 965	8
240. Tumpang	87	723	6 255	4
250. Pakis	41	368	8 320	10
260. Jabung	66	14 658	5 311	9
270. Lawang	26	2 266	8 964	-
280. Singosari	63	581	13 549	86
290. Karangploso	47	2 708	4 175	35
300. Dau	21	1 661	6 587	-
310. Pujon	19	20 857	321	-
320. Ngantang	6	13 217	249	-
330. Kasembon	10	5 376	1 377	48
Kabupaten Malang	882	83 660	234 482	1 164

Sumber: Dinas Peternakan dan Kesehatan Hewan Kabupaten Malang
Source: Livestock and Animal Health Service Office of Malang Regency

Tabel : 5.4.3 **Populasi Ternak Kecil Menurut Kecamatan di Kabupaten Malang (ekor), 2017**
Table : **Population of Small Livestocks by Subdistrict in Malang Regency, 2017**

Kecamatan Subdistrict	Kambing Goats	Domba Sheeps	Babi Pigs	Kelinci Rabbit
(1)	(2)	(3)	(4)	(5)
010. Donomulyo	2 832	142	-	1 170
020. Kalipare	5 353	218	-	231
030. Pagak	4 505	293	-	187
040. Bantur	7 338	89	609	1 818
050. Gedangan	5 631	682	-	1 933
060. Sumbermanjing	6 515	133	647	110
070. Dampit	19 661	35	2 334	476
080. Tirtoyudo	45 569	1 857	158	140
090. Ampelgading	51 847	332	77	946
100. Poncokusumo	5 408	267	-	242
110. Wajak	7 462	334	-	965
120. Turen	5 028	268	-	1 311
130. Bululawang	2 978	18	-	729
140. Gondanglegi	3 448	124	-	469
150. Pagelaran	3 206	300	-	407
160. Kepanjen	2 807	28	2 658	-
170. Sumberpucung	811	66	219	866
180. Kromengan	6 445	31	5 235	231
190. Ngajum	7 643	40	-	413
200. Wonosari	20 260	252	-	426
210. Wagir	3 478	71	49	221
220. Pakisaji	2 684	23	-	184
230. Tajinan	3 657	22	100	231
240. Tumpang	1 670	91	72	538
250. Pakis	1 266	218	-	315
260. Jabung	5 445	723	7	597
270. Lawang	5 780	396	-	6 445
280. Singosari	2 698	252	-	3 350
290. Karangploso	1 598	2 644	65	14 764
300. Dau	3 246	13 262	1 343	1 317
310. Pujon	2 138	4 431	8	1 343
320. Ngantang	2 675	6 134	-	95
330. Kasembon	2 127	-	-	136
Kabupaten Malang	253 209	33 776	13 581	42 606

Sumber : Dinas Peternakan dan Kesehatan Hewan Kabupaten Malang
 Source : *Livestock and Animal Health Service Office of Malang Regency*

Tabel 5.4.4 Populasi Ternak Unggas Menurut Kecamatan di Kabupaten Malang (ekor), 2017
Table Population of Poultry by Subdistrict in Malang Regency, 2017

Kecamatan Subdistrict	Ayam Buras/ Domestic Hen	Ayam Petelur/ Laying Hen	Ayam Pedaging Broiler Hen	Itik/ Duck	Entog/ Breas of Chiken	Burung Puyuh
(1)	(2)	(3)	(4)	(5)	(6)	(7)
010. Donomulyo	42 115	82 918	891 053	22 186	22 186	858
020. Kalipare	75 819	186 200	934 163	20 643	20 643	21 543
030. Pagak	36 948	3 067	855 352	13 172	13 172	972
040. Bantur	79 261	15 033	851 261	16 436	16 436	15 420
050. Gedangan	129 430	99 973	817 715	19 392	19 392	13 811
060.Sumbermanjig	102 652	2 081	755 202	8 935	8 935	-
070. Dampit	125 397	211 926	1 126 710	16 505	16 505	6 445
080. Tirtoyudo	18 488	6 919	740 508	7 130	7 130	-
090. Ampelgading	32 371	-	726 415	5 020	5 020	767
100. Poncokusumo	73 668	356 955	723 334	1 296	24 121	5 110
110. Wajak	117 064	286 956	867 631	3 495	18 181	12 854
120. Turen	112 086	429 471	1 069 125	64 044	20 848	13 059
130. Bululawang	42 105	226 643	1 332 528	13 676	18 695	12 860
140. Gondanglegi	69 740	132 493	854 467	11 436	20 100	3 611
150. Pagelaran	153 101	74 533	934 383	72 986	18 404	14 527
160. Kepanjen	94 519	19 455	800 196	41 179	20 296	3 836
170.Sumberpucung	52 419	22 993	789 695	6 490	19 119	3 755
180. Kromengan	49 077	116 523	777 536	903	14 413	3 018
190. Ngajum	80 146	110 770	999 709	15 746	22 275	2 148
200. Wonosari	51 378	88 104	871 452	11 153	11 289	327
210. Wagir	61 610	72 285	1 056 096	1 236	986	439
220. Pakisaji	63 191	1 042	725 033	17 058	2 626	921
230. Tajinan	83 444	25 489	825 066	926	5 429	-
240. Tumpang	84 579	1 501 011	983 134	19 167	13 143	4 696
250. Pakis	73 580	126 095	818 538	12 079	11 587	2 324
260. Jabung	101 012	172 704	1 054 253	11 088	3 399	3 111
270. Lawang	84 212	639 983	866 035	9 026	2 071	4 404
280. Singosari	115 841	742 418	726 556	2 250	9 824	916
290. Karangploso	48 866	41 608	1 095 872	21 428	21 986	10 320
300. Dau	7 165	5 204	752 66	6 345	6 631	-
310. Pujon	42 209	-	728 901	46 203	9 034	1 212
320. Ngantang	41 770	37 454	760 957	390	6 163	-
330. Kasembon	22 481	74 386	815 660	10 914	9 086	2 148
Kabupaten Malang	2 367 744	5 912 692	28 927 203	492 632	442 125	165 412

Sumber : Dinas Peternakan dan Kesehatan Hewan Kabupaten Malang
 Source : Livestock and Animal Health Service Office of Malang Regency

Tabel : 5.4.5 **Perkembangan Produksi Ternak per Jenis Produk di Kabupaten Malang (ton), 2016 - 2017**
Table : 5.4.5 *Production Series of Livestocks in Malang Regency (ton), 2016 - 2017*

Jenis Produk <i>Production Type</i>	2016	2017	Kenaikan/ Rate (%)
(1)	(2)	(3)	(4)
01. Daging / <i>Meats</i>	39 949,12	41 066,70	2,80
02. Telur / <i>Eggs</i>	43 452,20	44 730,79	2,94
03. Susu / <i>Milks</i>	137 324,46	142 966,10	4,11

Sumber: Dinas Peternakan dan Kesehatan Hewan Kabupaten Malang
Source: Livestock and Animal Health Service Office of Malang Regency

Tabel : 5.4.6 **Penyerapan Tenaga Kerja Sektor Peternakan di Kabupaten Malang (orang), 2016 - 2017**
Table : **Manpower in Livestock Service Sektor in Malang Regency, 2016 - 2017**

Uraian Detail	2016	2017	Kenaikan/ Rate (%)
(1)	(2)	(3)	(4)
01. Perkembangan dari populasi ternak / Livestock Population	268 466	366 542	36,53
02. Perkembangan dari produksi ternak / Livestock Production	286 902	577 008	101,12

Sumber : Dinas Peternakan dan Kesehatan Hewan Kabupaten Malang
 Source : Livestock and Animal Health Service Office of Malang Regency

Tabel : 5.4.7 **Perkembangan Pendapatan Rumah tangga Ternak di Kabupaten Malang (Rp/Kapita/Th), 2016 - 2017**
Table : **Series of Livestock Household Income in Malang Regency, 2016 - 2017**

Uraian Detail	2016	2017	Kenaikan/ Rate (%)
(1)	(2)	(3)	(4)
01. Peternak Sapi Potong / <i>Cows Breeder</i>	15 557 100	16 401 787	5,43
02. Peternak Sapi Perah / <i>Dairy Cows</i>	16 463 300	17 372 048	5,52
03. Peternak Unggas / <i>Poultry Breeder</i>	16 952 658	18 063 057	6,55

Sumber: Dinas Peternakan dan Kesehatan Hewan Kabupaten Malang
Source: Livestock and Animal Health Service Office of Malang Regency

AGRICULTURE

Tabel : 5.4.8 **Populasi Ternak yang Dipotong Menurut Jenis Ternak di Kabupaten Malang (ekor), 2016 - 2017**
Table : **Livestock population is Cut by Type Livestock in Malang Regency, 2016 - 2017**

Jenis Ternak Livestock	2016	2017	Perkembangan Growth
(1)	(2)	(3)	(4)
Sapi / Cows	22 594	23 450	3,79
Kerbau / Buffalo	58	44	(24,14)
Kuda / Horses	172	134	(22,09)
Kambing / Goats	65 632	66 415	1,19
Domba / Sheps	7 495	7 664	2,25
Babi / Pig	639	479	(25,04)
Kabupaten Malang	96 590	98 186	1,65

Sumber: Dinas Peternakan dan Kesehatan Hewan Kabupaten Malang
Source: Livestock and Animal Health Service Office of Malang Regency

5.5 PERIKANAN FISHERY

Tabel 5.5.1 Jumlah Rumah Tangga Perikanan Tangkap Menurut Kecamatan di Kabupaten Malang, 2016 - 2017
Number of Fish Capture Households by Subdistrict in Malang Regency, 2016 - 2017

Kecamatan Subdistrict	Perikanan Laut Marine Fisheries		Perairan Umum Inland Water		Jumlah Total	
	2016	2017	2016	2017	2016	2017
(1)	(2)	(3)	(4)	(5)	(6)	(7)
010. Donomulyo	103	90	18	18	121	108
020. Kalipare	-	-	76	76	76	76
030. Pagak	-	-	115	115	115	115
040. Bantur	35	35	-	-	35	35
050. Gedangan	21	46	5	5	26	51
060. Sumbermanjing	3 488	3 526	-	-	3 488	3 526
070. Dampit	-	-	18	18	18	18
080. Tirtoyudo	219	244	-	-	219	244
090. Ampelgading	72	50	-	-	72	50
100. Poncokusumo	-	-	-	-	-	-
110. Wajak	-	-	-	-	-	-
120. Turen	-	-	-	-	-	-
130. Bululawang	-	-	-	-	-	-
140. Gondanglegi	-	-	23	23	23	23
150. Pagelaran	-	-	26	26	26	26
160. Kepanjen	-	-	45	45	45	45
170. Sumberpucung	-	-	122	122	122	122
180. Kromengan	-	-	75	75	75	75
190. Ngajum	-	-	-	-	-	-
200. Wonosari	-	-	-	-	-	-
210. Wagir	-	-	-	-	-	-
220. Pakisaji	-	-	-	-	-	-
230. Tajinan	-	-	-	-	-	-
240. Tumpang	-	-	-	-	-	-
250. Pakis	-	-	-	-	-	-
260. Jabung	-	-	-	-	-	-
270. Lawang	-	-	-	-	-	-
280. Singosari	-	-	-	-	-	-
290. Karangploso	-	-	-	-	-	-
300. Dau	-	-	-	-	-	-
310. Pujon	-	-	-	-	-	-
320. Ngantang	-	-	136	134	136	134
330. Kasembon	-	-	-	-	-	-
Kabupaten Malang	3 938	3 991	659	657	4 597	4 648

Sumber: Dinas Perikanan Kabupaten Malang

Source: Fishery Service Office of Malang Regency

AGRICULTURE

Tabel 5.5.2 Produksi Perikanan Tangkap Menurut Kecamatan dan Subsektor di Kabupaten Malang (ton), 2016 - 2017
Production of Fish Capture by Subdistrict and Subsector in Malang Regency, 2016- 2017

Kecamatan Subdistrict	Perikanan Laut Marine Fisheries		Perairan Umum Inland Water		Jumlah Total	
	2016	2017	2016	2017	2016	2017
(1)	(2)	(3)	(4)	(5)	(6)	(7)
010. Donomulyo	184,27	146,64	10,06	10,44	194,33	157,08
020. Kalipare	-	-	48,43	50,19	48,43	50,19
030. Pagak	-	-	70,62	73,27	70,62	73,27
040. Bantur	233,47	773,92	-	-	233,47	773,92
050. Gedangan	145,85	407,33	3,75	3,89	149,60	411,22
060. Sumbermanjing	5 504,17	10 233,76	-	-	5 504,17	10 233,76
070. Dampit	-	-	1,21	1,25	1,21	1,25
080. Tirtoyudo	703,97	1 018,32	-	-	709,97	1 018,32
090. Ampelgading	237,80	814,65	-	-	237,80	814,65
100. Poncokusumo	-	-	-	-	-	-
110. Wajak	-	-	-	-	-	-
120. Turen	-	-	-	-	-	-
130. Bululawang	-	-	-	-	-	-
140. Gondanglegi	-	-	8,05	8,35	8,05	8,35
150. Pagelaran	-	-	24,15	25,06	24,15	25,06
160. Kepanjen	-	-	38,24	39,68	38,24	39,68
170. Sumberpucung	-	-	78,88	81,76	78,88	81,76
180. Kromengan	-	-	52,72	54,64	52,72	54,64
190. Ngajum	-	-	-	-	-	-
200. Wonosari	-	-	-	-	-	-
210. Wagir	-	-	-	-	-	-
220. Pakisaji	-	-	-	-	-	-
230. Tajinan	-	-	-	-	-	-
240. Tumpang	-	-	-	-	-	-
250. Pakis	-	-	-	-	-	-
260. Jabung	-	-	-	-	-	-
270. Lawang	-	-	-	-	-	-
280. Singosari	-	-	-	-	-	-
290. Karangploso	-	-	-	-	-	-
300. Dau	-	-	-	-	-	-
310. Pujon	-	-	-	-	-	-
320. Ngantang	-	-	87,15	90,36	87,15	90,36
330. Kasembon	-	-	-	-	-	-
Kabupaten Malang	7 009,53	13 394,62	423,26	438,90	7 432,79	13 833,52

Sumber: Dinas Perikanan Kabupaten Malang
Source: Fishery Service Office of Malang Regency

Tabel : 5.5.3 **Jumlah Rumah Tangga Perikanan Budidaya Menurut Kecamatan dan Jenis Budidaya di Kabupaten Malang, 2017**
Number of Aquaculture Households by Subdistrict and Type of Aquaculture in Malang Regency, 2017

Kecamatan Subdistrict	Budidaya Laut Marine Culture	Tambak Brackish Water Pond	Kolam Fresh Water Pond	Keramba Cage	Jaring Apung Floating Cage Net	Sawah Paddy Field	Jumlah Total
(1)	(2)	(3)	(4)	(5)	(6)	(7)	(8)
010. Donomulyo	-	-	93	-	-	-	93
020. Kalipare	-	-	36	-	480	-	516
030. Pagak	-	-	40	-	-	-	40
040. Bantur	-	-	51	-	196	-	247
050. Gedangan	-	3	20	-	-	-	23
060. Sumbermanjing	-	1	82	-	-	-	83
070. Dampit	-	-	96	-	-	-	96
080. Tirtoyudo	-	4	34	-	-	-	38
090. Ampelgading	-	-	66	-	-	-	66
100. Poncokusumo	-	-	65	-	-	-	65
110. Wajak	-	-	498	-	-	10	508
120. Turen	-	-	140	-	-	4	144
130. Bululawang	-	-	115	-	-	2	117
140. Gondanglegi	-	-	112	-	-	3	115
150. Pagelaran	-	-	106	-	20	3	129
160. Kepanjen	-	-	160	-	-	-	160
170. Sumberpucung	-	-	38	-	824	-	862
180. Kromengan	-	-	88	-	190	6	284
190. Ngajum	-	-	90	-	-	2	92
200. Wonosari	-	-	146	-	-	-	146
210. Wagir	-	-	54	-	-	16	70
220. Pakisaji	-	-	130	-	-	-	130
230. Tajinan	-	-	90	-	-	6	96
240. Tumpang	-	-	60	-	-	-	60
250. Pakis	-	-	93	-	-	-	93
260. Jabung	-	-	89	-	-	-	89
270. Lawang	-	-	82	-	-	-	82
280. Singosari	-	-	164	-	-	-	164
290. Karangploso	-	-	39	-	-	-	39
300. Dau	-	-	106	-	-	-	106
310. Pujon	-	-	50	-	-	-	50
320. Ngantang	-	-	28	-	-	4	28
330. Kasembon	-	-	89	-	-	-	93
Kabupaten Malang	-	8	3 150	-	1 710	56	4 924

Sumber: Dinas Perikanan Kabupaten Malang

Source: Fishery Service Office of Malang Regency

AGRICULTURE

Tabel
Table : 5.5.4

Produksi Perikanan Budidaya Menurut Kecamatan dan Jenis Budidaya di Kabupaten Malang, 2017
Production of Fish Capture by Subdistrict and Type of Aquaculture in Malang Regency, 2017

Kecamatan Subdistrict	Budi daya Laut Marine Culture	Tambak Brackish Water Pond	Kolam Fresh Water Pond	Keramba Cage	Jaring Apung Floating Cage Net	Sawah Paddy Field	Jumlah Total
(1)	(2)	(3)	(4)	(5)	(6)	(7)	(8)
010. Donomulyo	-	-	334,78	-	-	-	334,78
020. Kalipare	-	-	190,22	1 654,70	-	-	1 844,92
030. Pagak	-	-	101,45	1 549,06	-	-	1 650,51
040. Bantur	-	-	120,89	-	-	-	120,89
050. Gedangan	-	1 489,86	103,48	-	-	-	1 593,34
060. Sumbermanjing	-	139,55	120,72	-	-	-	260,27
070. Dampit	-	-	214,31	-	-	-	214,31
080. Tirtoyudo	-	563,90	115,25	-	-	-	679,15
090. Ampelgading	-	-	126,81	-	-	-	126,81
100. Poncokusumo	-	-	205,43	-	-	-	205,43
110. Wajak	-	-	734,27	-	-	4,22	738,49
120. Turen	-	-	534,29	-	-	2,37	536,66
130. Bululawang	-	-	291,66	-	-	0,65	292,31
140. Gondanglegi	-	-	438,76	-	-	1,09	439,85
150. Pagelaran	-	-	285,68	-	-	1,30	286,98
160. Kepanjen	-	-	363,59	0,83	-	-	364,42
170. Sumberpucung	-	-	120,72	2 951,34	-	-	3 072,06
180. Kromengan	-	-	292,93	1 038,92	-	1,50	1 333,35
190. Ngajum	-	-	245,50	-	-	0,87	246,37
200. Wonosari	-	-	395,74	-	-	8,46	404,20
210. Wagir	-	-	206,45	-	-	-	206,45
220. Pakisaji	-	-	430,82	-	-	-	430,82
230. Tajinan	-	-	166,37	-	-	1,14	167,51
240. Tumpang	-	-	217,78	-	-	-	217,78
250. Pakis	-	-	224,03	-	-	0,85	224,88
260. Jabung	-	-	209,24	-	-	-	209,24
270. Lawang	-	-	205,52	-	-	-	205,52
280. Singosari	-	-	475,54	-	-	-	475,54
290. Karangploso	-	-	88,77	-	-	-	88,77
300. Dau	-	-	217,69	-	-	-	217,69
310. Pujon	-	-	20,71	-	-	-	20,71
320. Ngantang	-	-	15,45	-	-	-	15,45
330. Kasembon	-	-	49,71	-	-	1,40	51,11
Kabupaten Malang	-	-	7 864,56	7 194,85	-	23 85	17 276,57

Sumber: Dinas Perikanan Kabupaten Malang
Source: Fishery Service Office of Malang Regency

Tabel 5.5.5 Luas Lahan Budidaya Perikanan Darat Menurut Kecamatan dan Jenis Budidaya di Kabupaten Malang, 2017
Number of Aquaculture Households by Subdistrict and Type of Aquaculture in Malang Regency, 2017

Kecamatan Subdistrict	Kolam Fresh Water Pond	Keramba Cage	Jaring Apung Floating Cage Net	Sawah Paddy Field	Tambak Waterpon d	Jumlah Total
(1)	(2)	(3)	(4)	(5)	(6)	(7)
010. Donomulyo	6,60	-	-	-	-	6,60
020. Kalipare	3,00	-	18,31	-	-	21,31
030. Pagak	1,50	-	56,75	-	-	58,25
040. Bantur	2,20	-	-	-	-	2,20
050. Gedangan	1,02	-	-	-	37,00	38,02
060. Sumbermanjing	2,04	-	-	-	7,00	9,04
070. Dampit	3,90	-	-	-	-	3,90
080. Tirtoyudo	1,00	-	-	-	33,00	34,00
090. Ampelgading	2,50	-	-	-	-	2,50
100. Poncokusumo	4,86	-	-	-	-	4,86
110. Wajak	56,50	-	-	1,90	-	58,40
120. Turen	12,64	-	-	1,00	-	13,64
130. Bululawang	5,75	-	-	0,30	-	6,05
140. Gondanglegi	10,38	-	-	0,50	-	10,88
150. Pagelaran	5,12	-	0,02	0,60	-	5,74
160. Kepanjen	7,68	-	-	-	-	7,68
170. Sumberpucung	2,38	-	81,58	-	-	83,96
180. Kromengan	6,30	-	16,94	0,60	-	23,84
190. Ngajum	5,28	-	-	0,40	-	5,68
200. Wonosari	10,40	-	-	5,20	-	15,60
210. Wagir	2,96	-	-	-	-	2,96
220. Pakisaji	7,84	-	-	-	-	7,84
230. Tajinan	3,28	-	-	0,60	-	3,88
240. Tumpang	3,22	-	-	-	-	3,22
250. Pakis	5,30	-	-	0,30	-	5,60
260. Jabung	4,95	-	-	-	-	4,95
270. Lawang	4,42	-	-	-	-	4,42
280. Singosari	12,50	-	-	-	-	12,50
290. Karangploso	1,75	-	-	-	-	1,75
300. Dau	5,15	-	-	-	-	5,15
310. Pujon	0,70	-	-	-	-	0,70
320. Ngantang	0,43	-	-	-	-	0,43
330. Kasembon	2,45	-	-	0,60	-	3,05
Kabupaten Malang	206 00	-	173,60	12,00	77,00	468,60

Sumber: Dinas Perikanan Kabupaten Malang
 Source: Fishery Service Office of Malang Regency

AGRICULTURE

Tabel : 5.5.6 **Produksi Penangkapan Ikan di Perairan Umum Menurut Kecamatan di Kabupaten Malang, 2017**
Table : **Production of Fish Catching in Open Waters Fishery by Subdistrict in Malang Regency, 2017**

Kecamatan Subdistrict	Sungai River	Waduk Dam	Rawa Swamp	Jumlah Total
(1)	(2)	(3)	(4)	(5)
010. Donomulyo	199,02	7 196,22	3 039,70	10 434,93
020. Kalipare	957,69	34 629,46	14 627,58	50 214,73
030. Pagak	1 396,65	50 501,99	21 332,19	73 230,83
040. Bantur	-	-	-	-
050. Gedangan	74,08	2 678,73	1 131,50	3 884,31
060. Sumbermanjing	-	-	-	-
070. Dampit	23,88	863,55	364,77	1 252,20
080. Tirtoyudo	-	-	-	-
090. Ampelgading	-	-	-	-
100. Poncokusumo	-	-	-	-
110. Wajak	-	-	-	-
120. Turen	-	-	-	-
130. Bululawang	-	-	-	-
140. Gondanglegi	159,21	5 756,97	2 431,76	8 347,94
150. Pagelaran	477,63	17 270,91	7 295,29	25 043,83
160. Kepanjen	756,25	27 345,61	11 550,86	39 652,72
170. Sumberpucung	1 560,05	56 410,22	23 827,84	81 798,11
180. Kromengan	1 042,63	37 700,75	15 924,90	54 668,27
190. Ngajum	-	-	-	-
200. Wonosari	-	-	-	-
210. Wagir	-	-	-	-
220. Pakisaji	-	-	-	-
230. Tajinan	-	-	-	-
240. Tumpang	-	-	-	-
250. Pakis	-	-	-	-
260. Jabung	-	-	-	-
270. Lawang	-	-	-	-
280. Singosari	-	-	-	-
290. Karangploso	-	-	-	-
300. Dau	-	-	-	-
310. Pujon	-	-	-	-
320. Ngantang	1 723,62	62 324,73	26 326,15	90 374,50
330. Kasembon	-	-	-	-
Kabupaten Malang	8 370,71	302 679,12	127 852,55	438 902,38

Sumber: Dinas Perikanan Kabupaten Malang
 Source: Fishery Service Office of Malang Regency

Tabel : 5.5.7 **Jumlah Perahu/Kapal Menurut Kecamatan dan Jenis Kapal Menurut Kecamatan di Kabupaten Malang, 2017**
Number of Fishing Boats by Subdistrict and Type of Boat in Malang Regency, 2017

Kecamatan <i>Subdistrict</i>	Tanpa perahu <i>Without Boat</i>	Perahu Tanpa Motor <i>Nonpowered Boat</i>		Motor Tempel <i>Outboard Motorboat</i>	Kapal Motor <i>Inboard Motor boat</i>	Jumlah <i>Total</i>
		Jukung <i>Dugout Boat</i>	Perahu Papan <i>Board Boat</i>			
(1)	(2)	(3)	(4)	(5)	(6)	(7)
010. Donomulyo	-	-	-	21	-	21
020. Kalipare	-	-	44	-	-	44
030. Pagak	-	-	76	-	-	76
040. Bantur	-	-	-	32	-	32
050. Gedangan	-	21	-	12	-	33
060. Sumbermanjing	-	198	-	268	415	881
070. Dampit	-	-	-	-	-	-
080. Tirtoyudo	-	12	-	146	-	158
090. Ampelgading	-	-	-	40	-	40
100. Poncokusumo	-	-	-	-	-	-
110. Wajak	-	-	-	-	-	-
120. Turen	-	-	-	-	-	-
130. Bululawang	-	-	-	-	-	-
140. Gondanglegi	-	-	5	-	-	5
150. Pagelaran	-	-	9	-	-	9
160. Kepanjen	-	-	15	-	-	15
170. Sumberpucung	-	-	80	-	-	80
180. Kromengan	-	-	54	-	-	54
190. Ngajum	-	-	-	-	-	-
200. Wonosari	-	-	-	-	-	-
210. Wagir	-	-	-	-	-	-
220. Pakisaji	-	-	-	-	-	-
230. Tajinan	-	-	-	-	-	-
240. Tumpang	-	-	-	-	-	-
250. Pakis	-	-	-	-	-	-
260. Jabung	-	-	-	-	-	-
270. Lawang	-	-	-	-	-	-
280. Singosari	-	-	-	-	-	-
290. Karangploso	-	-	-	-	-	-
300. Dau	-	-	-	-	-	-
310. Pujon	-	-	-	-	-	-
320. Ngantang	-	-	94	-	-	94
330. Kasembon	-	-	-	-	-	-
Kabupaten Malang	-	231	377	519	415	1 542

Sumber: Dinas Perikanan Kabupaten Malang

Source: Fishery Service Office of Malang Regency

AGRICULTURE

Tabel : 5.5.8 **Jumlah Alat Penangkap Ikan Laut Menurut Jenis Alat dan Kecamatan di Kabupaten Malang, 2017**
Number of Marine Fishing Gears by Type of Gear and Subdistrict in Malang Regency, 2017

Kecamatan Subdistrict	Bagan Lift Net	Pukat Cincin Purse Seine	Jaring Insang Gill Net	Jala Buang/Lempar Casting Net
(1)	(2)	(3)	(4)	(5)
010. Donomulyo	-	-	38	24
020. Kalipare	4	-	40	30
030. Pagak	6	-	61	38
040. Bantur	-	-	39	-
050. Gedangan	-	-	11	6
060. Sumbermanjing	-	50	289	-
070. Dampit	-	-	-	12
080. Tirtoyudo	-	-	150	-
090. Ampelgading	-	-	46	-
100. Poncokusumo	-	-	-	-
110. Wajak	-	-	-	-
120. Turen	-	-	-	-
130. Bululawang	-	-	-	-
140. Gondanglegi	-	-	5	19
150. Pagelaran	1	-	9	20
160. Kepanjen	1	-	15	25
170. Sumberpucung	10	-	75	67
180. Kromengan	6	-	68	60
190. Ngajum	-	-	-	-
200. Wonosari	-	-	-	-
210. Wagir	-	-	-	-
220. Pakisaji	-	-	-	-
230. Tajinan	-	-	-	-
240. Tumpang	-	-	-	-
250. Pakis	-	-	-	-
260. Jabung	-	-	-	-
270. Lawang	-	-	-	-
280. Singosari	-	-	-	-
290. Karangploso	-	-	-	-
300. Dau	-	-	-	-
310. Pujon	-	-	-	-
320. Ngantang	-	-	96	81
330. Kasembon	-	-	-	-
Kabupaten Malang	28	50	942	382

Sumber: Dinas Perikanan Kabupaten Malang
 Source: Fishery Service Office of Malang Regency

Tabel Lanjutan/ *Continued Table 5.5.8*

Kecamatan Subdistrict	Sero Sapu Lidi Guiding Barriers	Pancing Tonda Troll Lines	Rawai Long Line	Pancing Lainnya Other Hook and Line
(1)	(2)	(3)	(4)	(5)
010. Donomulyo	-	-	42	39
020. Kalipare	-	-	-	76
030. Pagak	-	-	-	115
040. Bantur	-	-	64	32
050. Gedangan	-	-	20	15
060. Sumbermanjing	-	365	536	466
070. Dampit	-	-	-	18
080. Tirtoyudo	-	-	292	158
090. Ampelgading	-	-	80	40
100. Poncokusumo	-	-	-	-
110. Wajak	-	-	-	-
120. Turen	-	-	-	-
130. Bululawang	-	-	-	-
140. Gondanglegi	-	-	-	23
150. Pagelaran	-	-	-	26
160. Kepanjen	-	-	-	45
170. Sumberpucung	-	-	-	122
180. Kromengan	-	-	-	75
190. Ngajum	-	-	-	-
200. Wonosari	-	-	-	-
210. Wagir	-	-	-	-
220. Pakisaji	-	-	-	-
230. Tajinan	-	-	-	-
240. Tumpang	-	-	-	-
250. Pakis	-	-	-	-
260. Jabung	-	-	-	-
270. Lawang	-	-	-	-
280. Singosari	-	-	-	-
290. Karangploso	-	-	-	-
300. Dau	-	-	-	-
310. Pujon	-	-	-	-
320. Ngantang	-	-	-	134
330. Kasembon	-	-	-	-
Kabupaten Malang	-	365	1 034	1 384

Sumber: Dinas Perikanan Kabupaten Malang

Source: Fishery Service Office of Malang Regency

Tabel : 5.5.9 Banyaknya Produksi Perikanan Menurut Jenis Ikan di Kabupaten Malang, 2017
Table : 5.5.9 Production of Fisheries by Kind of Fish in Malang Regency, 2017

Jenis Ikan / <i>Kind of Fish</i>	Produksi / <i>Production</i>
(1)	(2)
IKAN PELAGIS KECIL/ <i>Small Pelagic Fish</i>	
1. Layang/ <i>Indian Scad</i>	2 416,21 ton
2. Teri/ <i>Anchovy</i>	143,56 ton
3. Salem/ <i>Salmon</i>	98,44 ton
4. Layang Kecil	111,89 ton
5. Layur/ <i>Largehead hairtail</i>	18,70 ton
Jumlah/ <i>Total</i>	2 788,80 ton
IKAN PELAGIS BESAR/ <i>Big Pelagic Fish</i>	
1. Cakalang/ <i>Skipjack Tuna</i>	5 695,37 ton
2. Tongkol/ <i>Frigate Tuna</i>	2 289,26 ton
3. Albakor/ <i>Albacore Fish</i>	384,75 ton
4. Tuna/ <i>Tuna</i>	601,48 ton
5. BKK/ <i>Tuna Kecil</i>	1 427,57 ton
6. Marlin/ <i>Marlin</i>	24,30 ton
7. Lemadang/ <i>Tompek/ Common dolphinfish</i>	10,55 ton
Jumlah/ <i>Total</i>	10 433,28 ton
IKAN DEMERSAL	
1. Ekor Merah	171,90 ton
Jumlah/ <i>Total</i>	171,90 ton
MOLUSCA	
1. Cumi-cumi / <i>Squid</i>	- Ton
Jumlah / <i>Total</i>	- Ton
CRUSTACEA	
1, -	- Ton
Jumlah/ <i>Total</i>	- Ton
Jumlah/Total	13 393,98 ton

Sumber: Dinas Perikanan Kabupaten Malang
Source: Fishery Service Office of Malang Regency

INDUSTRI, PERTAMBANGAN, ENERGI DAN KONSTRUKSI

INDUSTRY, MINING, ENERGY
AND CONSTRUCTION



Banyaknya Unit Usaha

PENJELASAN TEKNIS

TECHNICAL NOTES

1. Pengumpulan data industri besar dan sedang dilakukan melalui Survei Industri Besar dan Sedang yang dilaksanakan setiap tahun secara lengkap (sensus) sejak tahun 1975. Survei Industri Besar dan Sedang mencakup semua perusahaan industri yang mempunyai tenaga kerja 20 orang atau lebih dengan menggunakan kuesioner II A.
 2. Klasifikasi industri yang digunakan dalam survei ini berdasar kepada Klasifikasi Baku Lapangan Usaha Indonesia (KBLI). KBLI adalah klasifikasi lapangan usaha yang berdasar kepada *International Standard Industrial Classification of All Economic Activities (ISIC) revisi 4* yang telah disesuaikan dengan kondisi Indonesia.
 3. **Industri manufaktur** adalah suatu kegiatan ekonomi yang melakukan kegiatan mengubah suatu barang dasar secara mekanis, kimia, atau dengan tangan sehingga menjadi barang jadi/setengah jadi, dan atau barang yang kurang nilainya menjadi barang yang lebih tinggi nilainya, dan sifatnya lebih dekat kepada pemakai akhir. Termasuk dalam kegiatan ini adalah jasa industri dan pekerjaan perakitan.
1. *Data collection of large and medium scale manufacturing is conducted through The Large and Medium Manufacturing Establishment Survey that has been done annually for all industries (census) since 1975. Large and Medium Manufacturing Establishment Survey covers all manufactures/industries with 20 workers or more by questionnaire II A.*
 2. *The industrial clasification adopted in this survey refers to the Klasifikasi Baku Lapangan Usaha Indonesia (KBLI). KBLI is classification of economic activities based on the International Standard Industrial Classification of All Economic Activities (ISIC rev 4) that has been modified according to the local condition in Indonesia.*
 3. **Manufacturing industry** is defined as an economic activity processing basic goods mechanically, chemicals or manually into final or intermediate goods. It is also defined as processing of lower value goods into higher value goods as final or intermediate products. The activities also include services for manufacturing and assembling.

4. **Jasa industri** adalah kegiatan industri yang melayani keperluan pihak lain. Pada kegiatan ini bahan baku disediakan oleh pihak lain sedangkan pihak pengolah hanya melakukan pengolahannya dengan mendapat imbalan sebagai balas jasa (upah maklon).
 5. **Perusahaan atau usaha industri** adalah suatu unit (kesatuan) usaha yang melakukan kegiatan ekonomi, bertujuan menghasilkan barang atau jasa, terletak pada suatu bangunan atau lokasi tertentu, dan mempunyai catatan administrasi tersendiri mengenai produksi dan struktur biaya serta ada seorang atau lebih yang bertanggung jawab atas usaha tersebut.
 6. Industri manufaktur dikelompokkan ke dalam 4 golongan berdasarkan banyaknya pekerja, yaitu: industri besar (100 orang pekerja atau lebih), industri sedang/menengah (20–99 orang pekerja), industri kecil (5–19 orang pekerja), dan industri mikro (1–4 orang pekerja).
 7. Pelanggan adalah individu atau kelompok, baik rumah tangga, perusahaan atau institusi non profit
4. **Services for manufacturing** is defined as a manufacturing activity which serving other manufacturing establishments. In this case, raw materials are supplied by others while the workers are paid as a compensation for processing raw materials.
 5. **A manufacturing establishment** is defined as a production unit engaged in economic activity, producing goods or services, located in a building or in a certain location, keeping a business record concerning the production and cost structure, and having a person or more that are responsible to those activities.
 6. **Manufacturing industries** are categorized into four groups, based on the number of employees: large scale manufacturing (100 employees or more), medium scale manufacturing (20–99 employees), small scale manufacturing (5–19 employees), and micro industry (1–4 employees).
 7. **Customers** are individuals or groups, whether household, company or non-profit institutions that buy water

yang membeli air bersih dari perusahaan air bersih. *supply from water supply establishment.*

8. Air disalurkan adalah volume air bersih dari perusahaan air bersih *8. Distributed water is the volume of water supply from water supply establishment.*

<https://malangkab.bps.go.id>

ULASAN**DESCRIPTION**

Sektor industri adalah sektor yang mampu memacu laju perekonomian suatu daerah, dan akan mampu memberikan nilai tambah dengan cepat, dan pada akhirnya akan memberikan income daerah melalui PAD-nya. Tidak semua daerah cocok dan kondusif untuk dijadikan kawasan industri. Banyak faktor yang dibutuhkan untuk menumbuhkembangkan sektor industri, diantaranya : ketersediaan sumber daya manusia yang handal, sumber daya alam, dan investasi yang cukup.

Beberapa kawasan di Kabupaten Malang posisinya cukup strategis untuk dijadikan kawasan industri, dimana ketersediaan tenaga kerja dan sarana angkutan/infrastruktur sangat mendukung. Namun demikian keberadaannya diharapkan tidak mengganggu kelestarian lingkungan Kabupaten Malang, yang juga merupakan daerah tujuan wisata utama di Jawa Timur.

Sejak tahun 2001 sektor industri mulai bangkit. Jumlah perusahaan industri besar/średang naik menjadi 232 perusahaan di tahun 2013. Kecenderungan ini terus berlanjut hingga pada tahun 2015 mencapai 267 perusahaan. Dari sekitar 267 perusahaan industri pengolahan, jika

Industry sector is a sector that can encourage the economy rate of a district, and give additional value quickly, and in the end will give regional income trough its PAD. But, not all regions are suitable and conducive to become industry region. There are a lot of factors that is needed to grow up industry sector, such as: the availability of reliable human resources, natural resources and enough infestations.

Some regions in Malang Regency have strategic position to be industry region, where the availability of labors and transportations/infrastructures support it too. However, their existence is expected to not disrupt the conservation of environment in Malang Regency, which is also the main tourism object in East Java.

Since 2001, industry sector had started to arise. The number of large/medium industries had increased to 232 companies at 2013. This tendency was continued until 2015 which the number of large/medium industries reached 267 companies. From about 267 manufacturing companies, while if it was seen from its classification

dilihat komposisi klasifikasi industrinya maka sekitar 24,72 persen (66 unit usaha) merupakan industri makanan dan minuman. Sekitar 10,86 persen (29 unit usaha) merupakan industri tekstil, pakaian jadi dan kulit. Sebesar 3,37 persen (9 unit usaha) merupakan industri kayu, 3,74 persen (10 unit usaha) merupakan industri kertas dan barang dari kertas. Sedangkan sisanya adalah industri lainnya. Untuk lebih jelasnya lihat Tabel 6.1.1.

Perusahaan industri besar dan sedang mampu menyerap tenaga kerja sekitar 53.320 orang. Jika dilihat komposisi penyerapan tenaga kerja menurut subsektornya maka sekitar 52,46 persen diserap oleh Subsektor industri pengolahan makanan, minuman dan tembakau, 7,59 persen oleh industri kimia dan barang-barang dari bahan kimia, minyak bumi, batu bara, karet dan barang-barang dari plastik dan sisanya oleh subsektor lainnya.

Untuk melihat lebih jauh sektor listrik dan air minum di Kabupaten Malang yang dalam hal ini diwakili oleh perusahaan milik negara, yaitu PLN dan PDAM. Untuk lebih jelasnya dapat dilihat pada Kelompok Tabel 6.2.1 sampai tabel 6.2.8.

composition, then about 24.72 percent of it (66 industry units) were food and beverage industries. About 10.86 percent (29 industry units) was manufacture of textiles; and wearing apparel. About 3.37 percent (9 industry units) was manufacture of woods; About 3.74 percent (10 industry units) was manufacture of papers. The remainders were the other industries. For more information, see Table 6.1.1.

Large and medium company industries can absorb about 53,320 labors. While if it is seen from the composition of labor absorbing based on the subsector, then about 52.46 percent is absorbed by food, beverage, and tobacco processor industry subsectors, 7.59 percent by chemistry industries, petroleum, coal, rubber and plastic thing, and the remainder by the other subsectors.

To see more about electrical and water sectors in Malang District which is represented by government companies like PLN and PDAM. For more information, see Table 6.2.1 until table 6.2.8.

Gambar 6.1
Picture

Banyaknya Perusahaan/Usaha Industri Pengolahan Menurut Klasifikasi Industri di Kabupaten Malang, 2015
Number of Establishment by Industrial Classification in Malang Regency, 2015

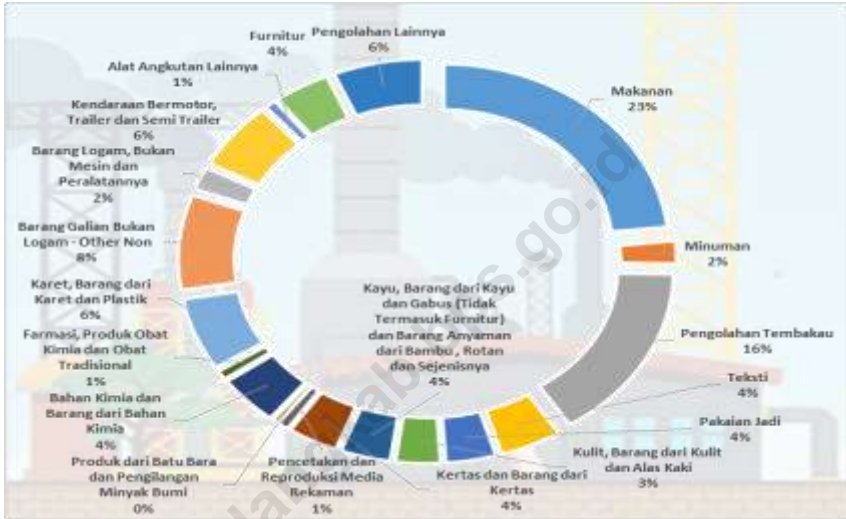

Gambar 6.2
Picture

Volume Produksi Air Bersih Bulanan di Kabupaten Malang, 2017
Monthly Clean Water Production Volume in Malang Regency, 2017

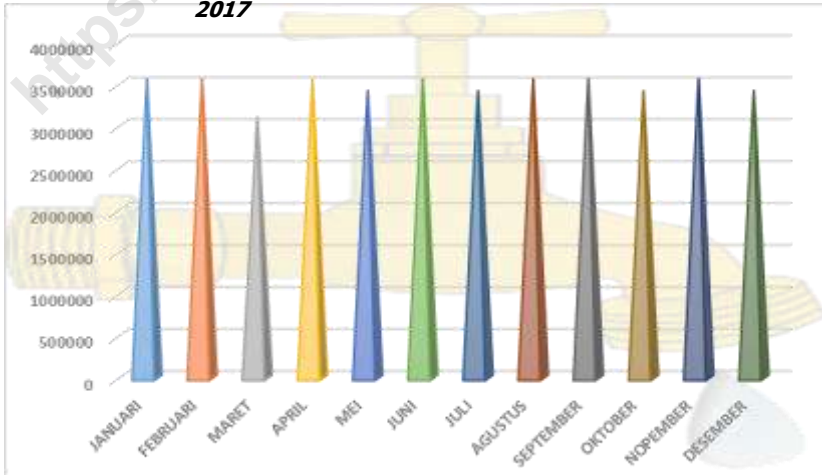

**6.1 PERINDUSTRIAN
INDUSTRY**

Tabel
Table

6.1.1 Jumlah Perusahaan Menurut Klasifikasi Industri di Kabupaten Malang, 2013 - 2017
Number of Establishment by Industrial Classification in Malang Regency, 2013 - 2017

	Klasifikasi Classification	2013	2014	2015	2016*)	2017*)
	(1)	(2)	(3)	(4)	(5)	(6)
10	Makanan - <i>Food Industry</i>	52	52	61	n/a	n/a
11	Minuman - <i>Beverages</i>	5	4	5	n/a	n/a
12	Pengolahan Tembakau - <i>Tobacco Products</i>	31	33	41	n/a	n/a
13	Tekstil - <i>Textiles</i>	14	10	10	n/a	n/a
14	Pakaian Jadi - <i>Wearing Apparels</i>	11	8	10	n/a	n/a
15	Kulit, Barang dari Kulit dan Alas Kaki - <i>Leather and Related Products and Footwear</i>	5	8	9	n/a	n/a
16	Kayu, Barang dari Kayu dan Gabus (Tidak Termasuk Furnitur) dan Barang Anyaman dari Bambu, Rotan dan Sejenisnya - <i>Wood and of Products of Wood and Cork, Except Furniture manufacture of Articles of Straw and Plaiting Materials, Bamboo, Rattan and Kinds</i>	9	9	9	n/a	n/a
17	Kertas dan Barang dari Kertas - <i>Paper and Paper Products</i>	6	7	10	n/a	n/a
18	Pencetakan dan Reproduksi Media Rekaman - <i>Printing and Reproduction of Recorded Media</i>	2	3	4	n/a	n/a
19	Produk dari Batu Bara dan Pengilangan Minyak Bumi - <i>Coke and Refined Petroleum Products</i>	2	2	1	n/a	n/a
20	Bahan Kimia dan Barang dari Bahan Kimia - <i>Chemicals and Chemical Products</i>	11	9	12	n/a	n/a
21	Farmasi, Produk Obat Kimia dan Obat Tradisional - <i>Pharmaceuticals, Medicinal Chemical and Botanical Products</i>	2	2	2	n/a	n/a
22	Karet, Barang dari Karet dan Plastik - <i>Rubber and Plastic Products</i>	16	16	16	n/a	n/a
23	Barang Galian Bukan Logam - <i>Other Non-Metallic Mineral Products</i>	23	22	23	n/a	n/a
25	Barang Logam, Bukan Mesin dan Peralatannya - <i>Fabricated Metal Products, Expects Machinery and Equipment</i>	3	3	7	n/a	n/a
29	Kendaraan Bermotor, Trailer dan Semi Trailer - <i>Motor Vehicles, Trailers and Semi-Trailers</i>	-	-	16	n/a	n/a
30	Alat Angkutan Lainnya - <i>Other Transport Equipment</i>	-	-	2	n/a	n/a
31	Furnitur - <i>Furniture</i>	14	15	12	n/a	n/a
32	Pengolahan Lainnya - <i>Other Manufacturing</i>	3	2	17	n/a	n/a
Kabupaten Malang		236	232	267	n/a	n/a

Diolah dari Hasil Survei Industri Besar Sedang Tahunan

Based on The Annual Large and Medium Manufacturing Establishment Survey

Yang tercatat hanya perusahaan yang respon / *The only recorded company that response*

*) Tidak dilaksanakan survei.

INDUSTRY, MINING, ENERGY AND CONSTRUCTION

Tabel
Table **6.1.2 Jumlah Perusahaan Menurut Status Penanaman Modal dan Klasifikasi Industri di Kabupaten Malang, 2015**
Number of Establishment by Investment Facility and Industrial Classification in Malang Regency, 2015

	Klasifikasi <i>Classification</i>	PMDN <i>Domestic</i> <i>Investment</i>	PMA <i>Foreign</i> <i>Investment</i>	Lainnya <i>Others</i>	Jumlah <i>Total</i>
	(1)	(2)	(3)	(4)	(5)
10	Makanan - <i>Food Industry</i>	12	4	45	61
11	Minuman - <i>Beverages</i>	2	-	3	5
12	Pengolahan Tembakau - <i>Tobacco Products</i>	6	1	34	41
13	Tekstil - <i>Textiles</i>	2	-	8	10
14	Pakaian Jadi - <i>Wearing Apparels</i>	1	-	9	10
15	Kulit, Barang dari Kulit dan Alas Kaki - <i>Leather and Related Products and Footwear</i>	1	-	8	9
16	Kayu, Barang dari Kayu dan Gabus (Tidak Termasuk Furnitur) dan Barang Anyaman dari Bambu, Rotan dan Sejenisnya - <i>Wood and of Products of Wood and Cork, Except Furniture manufacture of Articles of Straw and Plaiting Materials, Bamboo, Rattan and Kinds</i>	2	-	7	9
17	Kertas dan Barang dari Kertas - <i>Paper and Paper Products</i>	4	-	6	10
18	Pencetakan dan Reproduksi Media Rekaman - <i>Printing and Reproduction of Recorded Media</i>	-	-	4	4
19	Produk dari Batu Bara dan Pengilangan Minyak Bumi - <i>Coke and Refined Petroleum Products</i>	1	-	-	1
20	Bahan Kimia dan Barang dari Bahan Kimia - <i>Chemicals and Chemical Products</i>	5	-	7	12
21	Farmasi, Produk Obat Kimia dan Obat Tradisional - <i>Pharmaceuticals, Medicinal Chemical and Botanical Products</i>	-	1	1	2
22	Karet, Barang dari Karet dan Plastik - <i>Rubber and Plastic Products</i>	6	1	9	16
23	Barang Galian Bukan Logam - Other Non-Metallic Mineral Products	-	-	23	23
25	Barang Logam, Bukan Mesin dan Peralatannya - <i>Fabricated Metal Products, Excepts Machinery and Equipment</i>	4	-	3	7
29	Kendaraan Bermotor, Trailer dan Semi Trailer - <i>Motor Vehicles, Trailers and Semi-Trailers</i>	3	-	13	16
30	Alat Angkutan Lainnya - <i>Other Transport Equipment</i>	1	-	1	2
31	Furnitur - <i>Furniture</i>	4	-	8	12
32	Pengolahan Lainnya - <i>Other Manufacturing</i>	-	-	17	17
Kabupaten Malang		54	7	206	267

Diolah dari Hasil Survei Industri Besar Sedang Tahunan
Based on The Annual Large and Medium Manufacturing Establishment Survey

*) Yang tercatat hanya perusahaan yang respon / *The only recorded company that response*

Tabel
Table

6.1.3 Jumlah Perusahaan Menurut Kepemilikan Modal dan Klasifikasi Industri di Kabupaten Malang, 2015
Number of Establishment by Capital Holdings and Industrial Classification in Malang Regency, 2015

	Klasifikasi <i>Classification</i>	Pemerintah Pusat <i>Central Government</i>	Pemerintah Daerah <i>Central Government</i>	Swasta Nasional <i>National Private</i>
	(1)	(2)	(3)	(4)
10	Makanan - <i>Food Industry</i>	3	-	54
11	Minuman - <i>Beverages</i>	1	-	3
12	Pengolahan Tembakau - <i>Tobacco Products</i>	1	-	40
13	Tekstil - <i>Textiles</i>	-	-	10
14	Pakaian Jadi - <i>Wearing Apparels</i>	-	-	10
15	Kulit, Barang dari Kulit dan Alas Kaki - <i>Leather and Related Products and Footwear</i>	-	-	8
16	Kayu, Barang dari Kayu dan Gabus (Tidak Termasuk Furnitur) dan Barang Anyaman dari Bambu, Rotan dan Sejenisnya - <i>Wood and of Products of Wood and Cork, Except Furniture manufacture of Articles of Straw and Plaiting Materials, Bamboo, Rattan and Kinds</i>	-	-	9
17	Kertas dan Barang dari Kertas - <i>Paper and Paper Products</i>	-	-	10
18	Pencetakan dan Reproduksi Media Rekaman - <i>Printing and Reproduction of Recorded Media</i>	-	-	4
19	Produk dari Batu Bara dan Pengilangan Minyak Bumi - <i>Coke and Refined Petroleum Products</i>	-	-	1
20	Bahan Kimia dan Barang dari Bahan Kimia - <i>Chemicals and Chemical Products</i>	-	-	12
21	Farmasi, Produk Obat Kimia dan Obat Tradisional - <i>Pharmaceuticals, Medicinal Chemical and Botanical Products</i>	-	-	
22	Karet, Barang dari Karet dan Plastik - <i>Rubber and Plastic Products</i>	-	-	16
23	Barang Galian Bukan Logam - <i>Other Non-Metallic Mineral Products</i>	-	-	23
25	Barang Logam, Bukan Mesin dan Peralatannya - <i>Fabricated Metal Products, Excepts Machinery and Equipment</i>	-	-	7
29	Kendaraan Bermotor, Trailer dan Semi Trailer - <i>Motor Vehicles, Trailers and Semi-Trailers</i>	-	-	16
30	Alat Angkutan Lainnya - <i>Other Transport Equipment</i>	-	-	2
31	Furnitur - <i>Furniture</i>	-	-	12
32	Pengolahan Lainnya - <i>Other Manufacturing</i>	-	-	17
Kabupaten Malang		5	-	254

Diolah dari Hasil Survei Industri Besar Sedang Tahunan

Based on The Annual Large and Medium Manufacturing Establishment Survey

*) Yang tercatat hanya perusahaan yang respon/ *The only recorded company that response*

Tabel Lanjutan/ *Continued Table 6.1.3*

	Klasifikasi <i>Classification</i>	Swasta Asing <i>Foreign</i>	Swasta Nasional dan Swasta Asing <i>National Private & Foreign</i>	Jumlah Total
	(1)	(5)	(6)	(7)
10	Makanan - <i>Food Industry</i>	3	1	61
11	Minuman - <i>Beverages</i>	1	-	5
12	Pengolahan Tembakau - <i>Tobacco Products</i>	-	-	41
13	Tekstil - <i>Textiles</i>	-	-	10
14	Pakaian Jadi - <i>Wearing Apparels</i>	-	-	10
15	Kulit, Barang dari Kulit dan Alas Kaki - <i>Leather and Related Products and Footwear</i>	1	-	9
16	Kayu, Barang dari Kayu dan Gabus (Tidak Termasuk Furnitur) dan Barang Anyaman dari Bambu, Rotan dan Sejenisnya - <i>Wood and of Products of Wood and Cork, Except Furniture manufacture of Articles of Straw and Plaiting Materials, Bamboo, Rattan and Kinds</i>	-	-	9
17	Kertas dan Barang dari Kertas - <i>Paper and Paper Products</i>	-	-	10
18	Pencetakan dan Reproduksi Media Rekaman - <i>Printing and Reproduction of Recorded Media</i>	-	-	4
19	Produk dari Batu Bara dan Pengilangan Minyak Bumi - <i>Coke and Refined Petroleum Products</i>	-	-	1
20	Bahan Kimia dan Barang dari Bahan Kimia - <i>Chemicals and Chemical Products</i>	-	-	12
21	Farmasi, Produk Obat Kimia dan Obat Tradisional - <i>Pharmaceuticals, Medicinal Chemical and Botanical Products</i>	-	2	2
22	Karet, Barang dari Karet dan Plastik - <i>Rubber and Plastic Products</i>	-	-	16
23	Barang Galian Bukan Logam - Other Non- <i>Metallic Mineral Products</i>	-	-	23
25	Barang Logam, Bukan Mesin dan Peralatannya - <i>Fabricated Metal Products, Excepts Machinery and Equipment</i>	-	-	7
29	Kendaraan Bermotor, Trailer dan Semi Trailer - <i>Motor Vehicles, Trailers and Semi- Trailers</i>	-	-	16
30	Alat Angkutan Lainnya - <i>Other Transport Equipment</i>	-	-	2
31	Furnitur - <i>Furniture</i>	-	-	12
32	Pengolahan Lainnya - <i>Other Manufacturing</i>	-	-	17
	Kabupaten Malang	5	3	267

Diolah dari Hasil Survei Industri Besar Sedang Tahunan

Based on The Annual Large and Medium Manufacturing Establishment Survey

*) Yang tercatat hanya perusahaan yang respon / *The only recorded company that response*

INDUSTRI, PERTAMBANGAN, ENERGI DAN KONSTRUKSI

Tabel
Table

6.1.4 Jumlah Perusahaan dan Tenaga Kerja Menurut Klasifikasi Industri di Kabupaten Malang, 2015
Number of Establishment and Production Workers Industrial Classification in Malang Regency, 2015

	Klasifikasi <i>Classification</i>	Jumlah Perusahaan <i>Number of Establishment</i>	Tenaga Kerja Produksi <i>Production Workers</i>		
			Laki- laki <i>Male</i>	Perem- puan <i>Female</i>	Jumlah <i>Total</i>
	(1)	(2)	(3)	(4)	(5)
10	Makanan - <i>Food Industry</i>	61	3 255	2 979	6 234
11	Minuman - <i>Beverages</i>	5	102	72	174
12	Pengolahan Tembakau - <i>Tobacco Products</i>	41	2 426	14 225	16 651
13	Tekstil - <i>Textiles</i>	10	1 045	652	1 697
14	Pakaian Jadi - <i>Wearing Apparels</i>	10	314	786	1 100
15	Kulit, Barang dari Kulit dan Alas Kaki - <i>Leather and Related Products and Footwear</i>	9	577	648	1 225
16	Kayu, Barang dari Kayu dan Gabus (Tidak Termasuk Furnitur) dan Barang Anyaman dari Bambu , Rotan dan Sejenisnya - <i>Wood and of Products of Wood and Cork, Except Furniture manufacture of Articles of Straw and Plaiting Materials, Bamboo, Rattan and Kinds</i>	9	1 737	1 194	2 931
17	Kertas dan Barang dari Kertas - <i>Paper and Paper Products</i>	10	1 463	537	2 000
18	Pencetakan dan Reproduksi Media Rekaman - <i>Printing and Reproduction of Recorded Media</i>	4	136	91	227
19	Produk dari Batu Bara dan Pengilangan Minyak Bumi - <i>Coke and Refined Petroleum Products</i>	1	18	48	66
20	Bahan Kimia dan Barang dari Bahan Kimia - <i>Chemicals and Chemical Products</i>	12	809	250	1 059
21	Farmasi, Produk Obat Kimia dan Obat Tradisional - <i>Pharmaceuticals, Medicinal Chemical and Botanical Products</i>	2	771	107	878
22	Karet, Barang dari Karet dan Plastik - <i>Rubber and Plastic Products</i>	16	623	295	918
23	Barang Galian Bukan Logam - <i>Other Non- Metallic Mineral Products</i>	23	1 531	82	1 613
25	Barang Logam, Bukan Mesin dan Peralatannya - <i>Fabricated Metal Products, Excepts Machinery and Equipment</i>	7	553	463	1 016
29	Kendaraan Bermotor, Trailer dan Semi Trailer - <i>Motor Vehicles, Trailers and Semi- Trailers</i>	16	1 563	51	1 614
30	Alat Angkutan Lainnya - <i>Other Transport Equipment</i>	2	51	5	56
31	Furnitur - <i>Furniture</i>	12	2 392	541	2 933
32	Pengolahan Lainnya - <i>Other Manufacturing</i>	17	416	2 159	2 575
Kabupaten Malang		267	19 782	25 185	44 967

Diolah dari Hasil Survei Industri Besar Sedang Tahunan

Based on The Annual Large and Medium Manufacturing Establishment Survey

*) Yang tercatat hanya perusahaan yang respon | *The only recorded company that response*

Tabel Lanjutan/ Continued Table 6.1.4

	Klasifikasi <i>Classification</i>	Tenaga Kerja Lainnya <i>Others Workers</i>		
		Laki-laki <i>Male</i>	Perempuan <i>Female</i>	Jumlah <i>Total</i>
	(1)	(6)	(7)	(8)
10	Makanan - <i>Food Industry</i>	1 948	368	2 316
11	Minuman – <i>Beverages</i>	54	19	73
12	Pengolahan Tembakau - <i>Tobacco Products</i>	1 490	990	2 480
13	Tekstil – <i>Textiles</i>	142	115	257
14	Pakaian Jadi - <i>Wearing Apparels</i>	80	106	186
15	Kulit, Barang dari Kulit dan Alas Kaki - <i>Leather and Related Products and Footwear</i>	58	33	91
16	Kayu, Barang dari Kayu dan Gabus (Tidak Termasuk Furnitur) dan Barang Anyaman dari Bambu , Rotan dan Sejenisnya - <i>Wood and of Products of Wood and Cork, Except Furniture manufacture of Articles of Straw and Plaiting Materials, Bamboo, Rattan and Kinds</i>	86	39	125
17	Kertas dan Barang dari Kertas - <i>Paper and Paper Products</i>	271	157	428
18	Pencetakan dan Reproduksi Media Rekaman - <i>Printing and Reproduction of Recorded Media</i>	5	5	10
19	Produk dari Batu Bara dan Pengilangan Minyak Bumi - <i>Coke and Refined Petroleum Products</i>	11	1	12
20	Bahan Kimia dan Barang dari Bahan Kimia - <i>Chemicals and Chemical Products</i>	134	212	346
21	Farmasi, Produk Obat Kimia dan Obat Tradisional - <i>Pharmaceuticals, Medicinal Chemical and Botanical Products</i>	158	34	192
22	Karet, Barang dari Karet dan Plastik - <i>Rubber and Plastic Products</i>	226	106	332
23	Barang Galian Bukan Logam - <i>Other Non-Metallic Mineral Products</i>	320	107	427
25	Barang Logam, Bukan Mesin dan Peralatannya - <i>Fabricated Metal Products, Excepts Machinery and Equipment</i>	166	37	203
29	Kendaraan Bermotor, Trailer dan Semi Trailer - <i>Motor Vehicles, Trailers and Semi-Trailers</i>	103	85	188
30	Alat Angkutan Lainnya - <i>Other Transport Equipment</i>	4	1	5
31	Furnitur – <i>Furniture</i>	120	70	190
32	Pengolahan Lainnya - <i>Other Manufacturing</i>	79	297	376
Kabupaten Malang		5 455	2 782	8 237

Diolah dari Hasil Survei Industri Besar Sedang Tahunan
Based on The Annual Large and Medium Manufacturing Establishment Survey

*) Yang tercatat hanya perusahaan yang respon/ *The only recorded company that response*

Tabel Lanjutan/ *Continued Table 6.1.4*

	Klasifikasi <i>Classification</i>	Tenaga Kerja Tidak Dibayar <i>Unpaid Workers</i>			Jumlah <i>Total</i>
		Laki-laki <i>Male</i>	Perempuan <i>Female</i>	Jumlah <i>Total</i>	
	(1)	(9)	(10)	(11)	(12)
10	Makanan - <i>Food Industry</i>	22	17	39	8 589
11	Minuman - <i>Beverages</i>	2	1	3	250
12	Pengolahan Tembakau - <i>Tobacco Products</i>	3	-	3	19 134
13	Tekstil - <i>Textiles</i>	4	1	5	1 959
14	Pakaian Jadi - <i>Wearing Apparels</i>	1	6	7	1 293
15	Kulit, Barang dari Kulit dan Alas Kaki - <i>Leather and Related Products and Footwear</i>	4	1	5	1 321
16	Kayu, Barang dari Kayu dan Gabus (Tidak Termasuk Furnitur) dan Barang Anyaman dari Bambu , Rotan dan Sejenisnya - <i>Wood and of Products of Wood and Cork, Except Furniture manufacture of Articles of Straw and Plaiting Materials, Bamboo, Rattan and Kinds</i>	3	2	5	3 061
17	Kertas dan Barang dari Kertas - <i>Paper and Paper Products</i>	-	-	-	2 428
18	Pencetakan dan Reproduksi Media Rekaman - <i>Printing and Reproduction of Recorded Media</i>	-	-	-	237
19	Produk dari Batu Bara dan Pengilangan Minyak Bumi - <i>Coke and Refined Petroleum Products</i>	-	-	-	78
20	Bahan Kimia dan Barang dari Bahan Kimia - <i>Chemicals and Chemical Products</i>	1	-	1	1 406
21	Farmasi, Produk Obat Kimia dan Obat Tradisional - <i>Pharmaceuticals, Medicinal Chemical and Botanical Products</i>	-	-	-	1 070
22	Karet, Barang dari Karet dan Plastik - <i>Rubber and Plastic Products</i>	4	-	4	1 254
23	Barang Galian Bukan Logam - Other Non- <i>Metallic Mineral Products</i>	11	10	21	2 061
25	Barang Logam, Bukan Mesin dan Peralatannya - <i>Fabricated Metal Products, Excepts Machinery and Equipment</i>	3	2	5	1 224
29	Kendaraan Bermotor, Trailer dan Semi Trailer - <i>Motor Vehicles, Trailers and Semi- Trailers</i>	6	5	11	1 813
30	Alat Angkutan Lainnya - <i>Other Transport Equipment</i>	1	-	1	62
31	Furnitur - <i>Furniture</i>	-	-	-	3 123
32	Pengolahan Lainnya - <i>Other Manufacturing</i>	3	3	6	2 957
Kabupaten Malang		68	48	116	53 320

Diolah dari Hasil Survei Industri Besar Sedang Tahunan

Based on The Annual Large and Medium Manufacturing Establishment Survey

*) Yang tercatat hanya perusahaan yang respon/ *The only recorded company that response*

Tabel 6.1.5 **Pengeluaran untuk Pekerja Produksi Menurut Klasifikasi Industri di Kabupaten Malang (000 Rp), 2015**
Table **Pengeluaran for Production Workers by Industrial Code, 2015**

	Klasifikasi Classification	Upah/Gaji Wage/Salar y	Upah Lembur Overtime	Hadiah/ Bonus dan Sejenisnya Bonus in cash & in kind & others
	(1)	(2)	(3)	(4)
10	Makanan - <i>Food Industry</i>	109 296 702	16 498 795	23 652 782
11	Minuman - <i>Beverages</i>	4 158 433	242 436	343 304
12	Pengolahan Tembakau - <i>Tobacco Products</i>	292 084 617	1 609 856	8 587 505
13	Tekstil - <i>Textiles</i>	43 213 622	206 103	322 227
14	Pakaian Jadi - <i>Wearing Apparels</i>	17 891 249	484 666	1 214 736
15	Kulit, Barang dari Kulit dan Alas Kaki - <i>Leather and Related Products and Footwear</i>	26 217 505	2 431 793	643 893
16	Kayu, Barang dari Kayu dan Gabus (Tidak Termasuk Furnitur) dan Barang Anyaman dari Bambu , Rotan dan Sejenisnya - <i>Wood and of Products of Wood and Cork, Except Furnituremanufacture of Articles of Straw and Plaiting Materials, Bamboo, Rattan and Kinds</i>	47 176 082	181 092	138 781
17	Kertas dan Barang dari Kertas - <i>Paper and Paper Products</i>	40 676 680	2 434 599	1 252 261
18	Pencetakan dan Reproduksi Media Rekaman - <i>Printing and Reproduction of Recorded Media</i>	3 652 280	349 231	114 213
19	Produk dari Batu Bara dan Pengilangan Minyak Bumi - <i>Coke and Refined Petroleum Products</i>	2 496 375	-	-
20	Bahan Kimia dan Barang dari Bahan Kimia - <i>Chemicals and Chemical Products</i>	25 417 440	5 282 425	465 264
21	Farmasi, Produk Obat Kimia dan Obat Tradisional - <i>Pharmaceuticals, Medicinal Chemical and Botanical Products</i>	11 357 335	3 343 031	6 938 173
22	Karet, Barang dari Karet dan Plastik - <i>Rubber and Plastic Products</i>	20 638 314	1 333 297	934 259
23	Barang Galian Bukan Logam - Other Non- <i>Metallic Mineral Products</i>	38 413 004	405 098	1 503 053
25	Barang Logam, Bukan Mesin dan Peralatannya - <i>Fabricated Metal Products, Excepts Machinery and Equipment</i>	31 446 802	2 778 840	599 729
29	Kendaraan Bermotor, Trailer dan Semi Trailer - <i>Motor Vehicles, Trailers and Semi- Trailers</i>	26 137 488	1 609 705	1 483 866
30	Alat Angkutan Lainnya - <i>Other Transport Equipment</i>	2 585 460	243 289	323 736
31	Furnitur - <i>Furniture</i>	63 052 501	279 592	290 974
32	Pengolahan Lainnya - <i>Other Manufacturing</i>	50 835 244	1 352 059	252 277
	Kabupaten Malang	856 747 133	50 065 907	49 061 033

Diolah dari Hasil Survei Industri Besar Sedang Tahunan

Based on The Annual Large and Medium Manufacturing Establishment Survey

*) Yang tercatat hanya perusahaan yang respon/ *The only recorded company that response*

INDUSTRI, PERTAMBANGAN, ENERGI DAN KONSTRUKSI

Tabel Lanjutan/ Continued Table 6.1.5

Klasifikasi <i>Classification</i>	Pensiun, Tunjangan Sosial, Asuransi & Sejenisnya <i>Pension contribution, social allowance, insurance, etc</i>	Tunjangan Kecelakaan <i>Accident allowance</i>	Jumlah <i>Total</i>
(1)	(5)	(6)	(7)
10 Makanan - <i>Food Industry</i>	17 385 726	364 799	167 198 804
11 Minuman - <i>Beverages</i>	363 443	480	5 108 096
12 Pengolahan Tembakau - <i>Tobacco Products</i>	8 796 680	2 957 014	323 035 672
13 Tekstil - <i>Textiles</i>	37 726	24 588	43 804 266
14 Pakaian Jadi - <i>Wearing Apparels</i>	136 902	2 864 883	22 592 436
15 Kulit, Barang dari Kulit dan Alas Kaki - <i>Leather and Related Products and Footwear</i>	158 911	26 057	29 478 159
16 Kayu, Barang dari Kayu dan Gabus (Tidak Termasuk Furnitur) dan Barang Anyaman dari Bambu , Rotan dan Sejenisnya - <i>Wood and of Products of Wood and Cork, Except Furnituremanufacture of Articles of Straw and Plaiting Materials, Bamboo, Rattan and Kinds</i>	68 726	3 275	47 567 956
17 Kertas dan Barang dari Kertas - <i>Paper and Paper Products</i>	623 834	32 693	45 020 067
18 Pencetakan dan Reproduksi Media Rekaman - <i>Printing and Reproduction of Recorded Media</i>	127 663	5 637	4 249 024
19 Produk dari Batu Bara dan Pengilangan Minyak Bumi - <i>Coke and Refined Petroleum Products</i>	-	-	2 496 375
20 Bahan Kimia dan Barang dari Bahan Kimia - <i>Chemicals and Chemical Products</i>	1 310 657	40 671	32 516 457
21 Farmasi, Produk Obat Kimia dan Obat Tradisional - <i>Pharmaceuticals, Medicinal Chemical and Botanical Products</i>	9 861 684	-	31 500 223
22 Karet, Barang dari Karet dan Plastik - <i>Rubber and Plastic Products</i>	421 626	69 604	23 397 100
23 Barang Galian Bukan Logam - Other Non- <i>Metallic Mineral Products</i>	1 951 498	280 178	42 552 831
25 Barang Logam, Bukan Mesin dan Peralatannya - <i>Fabricated Metal Products, Excepts Machinery and Equipment</i>	347 818	5 042	35 178 231
29 Kendaraan Bermotor, Trailer dan Semi Trailer - <i>Motor Vehicles, Trailers and Semi- Trailers</i>	406 792	28 882	29 666 733
30 Alat Angkutan Lainnya - <i>Other Transport Equipment</i>	244 195	17 760	3 414 440
31 Furnitur - <i>Furniture</i>	67 826	28 825	63 719 718
32 Pengolahan Lainnya - <i>Other Manufacturing</i>	1 662 337	2 063	54 103 980
Kabupaten Malang	43 974 044	6 752 451	1 006 600 568

Diolah dari Hasil Survei Industri Besar Sedang Tahunan

Based on The Annual Large and Medium Manufacturing Establishment Survey

*) Yang tercatat hanya perusahaan yang respon/ *The only recorded company that response*

INDUSTRY, MINING, ENERGY AND CONSTRUCTION

Tabel 6.1.6 **Pengeluaran untuk Pekerja Lainnya Menurut Klasifikasi Industri di Kabupaten Malang (000 rp), 2015**
Expenditures for Other Workers by Industrial Code, 2015

	Klasifikasi <i>Classification</i>	Upah/Gaji <i>Wage/Salary</i>	Upah Lembur <i>Overtime</i>	Hadiah/ Bonus dan Sejenisnya <i>Bonus in cash & in kind & others</i>
	(1)	(2)	(3)	(4)
10	Makanan - <i>Food Industry</i>	57 542 942	5 206 356	19 852 067
11	Minuman - <i>Beverages</i>	3 361 137	182 513	480 634
12	Pengolahan Tembakau - <i>Tobacco Products</i>	59 603 115	1 982 800	849 503
13	Tekstil - <i>Textiles</i>	14 603 690	11 615	48 840
14	Pakaian Jadi - <i>Wearing Apparels</i>	3 831 046	16 077	220 374
15	Kulit, Barang dari Kulit dan Alas Kaki - <i>Leather and Related Products and Footwear</i>	4 451 316	391 331	182 619
16	Kayu, Barang dari Kayu dan Gabus (Tidak Termasuk Furnitur) dan Barang Anyaman dari Bambu, Rotan dan Sejenisnya - <i>Wood and of Products of Wood and Cork, Except Furniture manufacture of Articles of Straw and Plaiting Materials, Bamboo, Rattan and Kinds</i>	2 750 259	5 239	39 590
17	Kertas dan Barang dari Kertas - <i>Paper and Paper Products</i>	16 149 454	56 890	431 466
18	Pencetakan dan Reproduksi Media Rekaman - <i>Printing and Reproduction of Recorded Media</i>	244 172	35 422	39 847
19	Produk dari Batu Bara dan Pengilangan Minyak Bumi - <i>Coke and Refined Petroleum Products</i>	1 017 245	-	-
20	Bahan Kimia dan Barang dari Bahan Kimia - <i>Chemicals and Chemical Products</i>	14 196 422	1 336 223	72 420
21	Farmasi, Produk Obat Kimia dan Obat Tradisional - <i>Pharmaceuticals, Medicinal Chemical and Botanical Products</i>	2 739 252	1 340 718	4 527 414
22	Karet, Barang dari Karet dan Plastik - <i>Rubber and Plastic Products</i>	9 349 522	379 456	311 255
23	Barang Galian Bukan Logam - Other Non-Metallic Mineral Products	10 782 368	152 195	497 988
25	Barang Logam, Bukan Mesin dan Peralatannya - <i>Fabricated Metal Products, Excepts Machinery and Equipment</i>	10 748 574	396 954	171 091
29	Kendaraan Bermotor, Trailer dan Semi Trailer - <i>Motor Vehicles, Trailers and Semi-Trailers</i>	6 679 121	79 394	852 614
30	Alat Angkutan Lainnya - <i>Other Transport Equipment</i>	256 970	52 848	107 109
31	Furnitur - <i>Furniture</i>	5 392 464	17 743	75 938
32	Pengolahan Lainnya - <i>Other Manufacturing</i>	9 511 886	340 865	15 680
	Kabupaten Malang	233 210 955	11 984 639	28 776 449

Diolah dari Hasil Survei Industri Besar Sedang Tahunan
Based on The Annual Large and Medium Manufacturing Establishment Survey

*) Yang tercatat hanya perusahaan yang respon / *The only recorded company that response*

Tabel Lanjutan/ Continued Table 6.1.6

Klasifikasi <i>Classification</i>	Pensiun, Tunjangan Sosial, Asuransi & Sejenisnya <i>Pension contribution, social allowance, insurance, etc</i>	Tunjangan Kecelakaan <i>Accident allowance</i>	Jumlah <i>Total</i>
(1)	(5)	(6)	(7)
10 Makanan - <i>Food Industry</i>	7 612 910	24 796	90 239 071
11 Minuman - <i>Beverages</i>	3 408 715	-	7 432 999
12 Pengolahan Tembakau - <i>Tobacco Products</i>	305 277	9 462	62 750 157
13 Tekstil - <i>Textiles</i>	64 888	19 433	14 748 466
14 Pakaian Jadi - <i>Wearing Apparels</i>	14 493	547 347	4 629 337
15 Kulit, Barang dari Kulit dan Alas Kaki - <i>Leather and Related Products and Footwear</i>	77 393	13 628	5 116 287
16 Kayu, Barang dari Kayu dan Gabus (Tidak Termasuk Furnitur) dan Barang Anyaman dari Bambu , Rotan dan Sejenisnya - <i>Wood and of Products of Wood and Cork, Except Furnituremanufacture of Articles of Straw and Plaiting Materials, Bamboo, Rattan and Kinds</i>	9 536	492	2 805 116
17 Kertas dan Barang dari Kertas - <i>Paper and Paper Products</i>	156 121	3 021	16 796 952
18 Pencetakan dan Reproduksi Media Rekaman - <i>Printing and Reproduction of Recorded Media</i>	13 911	1 219	334 571
19 Produk dari Batu Bara dan Pengilangan Minyak Bumi - <i>Coke and Refined Petroleum Products</i>	-	-	1 017 245
20 Bahan Kimia dan Barang dari Bahan Kimia - <i>Chemicals and Chemical Products</i>	64 454	11 951	15 681 470
21 Farmasi, Produk Obat Kimia dan Obat Tradisional - <i>Pharmaceuticals, Medicinal Chemical and Botanical Products</i>	5 630 744	-	14 238 128
22 Karet, Barang dari Karet dan Plastik - <i>Rubber and Plastic Products</i>	190 117	38 303	10 268 653
23 Barang Galian Bukan Logam - Other Non- <i>Metallic Mineral Products</i>	329 178	18 367	11 780 096
25 Barang Logam, Bukan Mesin dan Peralatannya - <i>Fabricated Metal Products, Excepts Machinery and Equipment</i>	84 076	703	11 401 398
29 Kendaraan Bermotor, Trailer dan Semi Trailer - <i>Motor Vehicles, Trailers and Semi- Trailers</i>	126 512	2 334	7 739 975
30 Alat Angkutan Lainnya - <i>Other Transport Equipment</i>	76 180	4 558	497 665
31 Furnitur - <i>Furniture</i>	3 342	850	5 490 337
32 Pengolahan Lainnya - <i>Other Manufacturing</i>	453 695	131	10 322 257
Kabupaten Malang	18 621 542	696 595	293 290 180

Diolah dari Hasil Survei Industri Besar Sedang Tahunan

Based on The Annual Large and Medium Manufacturing Establishment Survey

*) Yang tercatat hanya perusahaan yang respon/ *The only recorded company that response*

INDUSTRY, MINING, ENERGY AND CONSTRUCTION

Tabel 6.1.7 Tenaga Listrik yang Dibangkitkan, yang Dibeli, dan Dijual Menurut Klasifikasi Industri di Kabupaten Malang, 2015
Table Electricity Generated, Produced, Purchased and Sold by Industrial Code, 2015

Klasifikasi <i>Classification</i>	Dibangkitkan <i>Generated</i> (KWh)	Yang Dibeli - <i>Purchased</i>		Yang Dijual - <i>Sold</i>	
		Banyaknya <i>Quantity</i> (KWh)	Nilai <i>Value</i> (000 Rp)	Banyaknya <i>Quantity</i> (KWh)	Nilai <i>Value</i> (000 Rp)
(1)	(2)	(3)	(4)	(5)	(6)
10	1 519 380	17 750 525	7 637 706	2 183	10 258
11	179 506	363 923	3 408 715	-	-
12	3 650 784	11 753 694	314 739	229	1 075
13	14 944	62 314	84 321	-	-
14	1 936	3 001 785	561 840	381	1 887
15	473 470	184 968	91 021	-	-
16	201 472	72 001	10 028	14 967	70 347
17	415 276	656 527	159 142	2 745	13 587
18	9 443	133 300	15 130	-	-
19	-	-	-	-	-
20	117 621	1 351 328	76 405	3 535	16 616
21		9 861 684	5 630 744	-	-
22	91 734	491 230	228 420	-	-
23	533 793	2 231 676	347 545	17	78
25	51 861	352 860	84 779	-	-
29	56 016	435 674	128 846	-	-
30	925	261 955	80 738	-	-
31	35 750	96 651	4 192	-	-
32	12 608	1 664 400	453 826	-	-
Kabupaten Malang	7 366 519	50 726 495	19 318 137	24 057	113 848

Diolah dari Hasil Survei Industri Besar Sedang Tahunan
Based on The Annual Large and Medium Manufacturing Establishment Survey

*) Yang tercatat hanya perusahaan yang respon/ *The only recorded company that response*

INDUSTRI, PERTAMBANGAN, ENERGI DAN KONSTRUKSI

Tabel 6.1.8 Banyaknya Pemakaian Bahan Bakar dan Pelumas Menurut Klasifikasi Industri di Kabupaten Malang, 2015
Number of Fuel and Lubricant Used by Industrial Code, 2015

Klasifikasi Classification	Bensin Benzene (lt)	Solar Diesel Fuel (lt)	Minyak tanah Kerosene (lt)	Batubara Coal (kg)	Briket Batubara Coal Briquettes (kg)
(1)	(2)	(3)	(4)	(5)	(6)
10	416 014	2 191 781	19 496	1 031 278	-
11	13 713	125 957	-	6 567	-
12	5 277 064	3 792 528	2 754	239	-
13	3 003	408 088	282	7 124 655	15 949
14	29 621	67 100	305	5 275	274
15	55 083	189 339	15 726	1 697 782	-
16	9 108	68 124	40	20 034	-
17	720 998	5 898 002	1 152	16 607 443	-
18	31 666	2 522	3 377	-	-
19	974	1 080	-	-	-
20	17 025	270 096	20 224	40 674	363 162
21	36 249	3 001	-	-	-
22	23 598	166 045	2 936	57 056	-
23	37 160	1 001 521	10 193	2 124	160 000
25	52 917	38 647	1 283	802	-
29	62 592	75 948	17 004	-	-
30	419	1 295	54	215	-
31	24 888	157 719	404	-	-
32	720 261	5 165	70 350	123	-
Kabupaten Malang	7 532 353	34 463 958	165 580	26 594 267	539 385

Diolah dari Hasil Survei Industri Besar Sedang Tahunan
Based on The Annual Large and Medium Manufacturing Establishment Survey

*) Yang tercatat hanya perusahaan yang respon/ *The only recorded company that response*

Tabel Lanjutan/ *Continued Table 6.1.8*

Klasifikasi <i>Classification</i> <i>n</i>	Gas PGN <i>Public PGN (m³)</i>	Non Gas PGN <i>Gas from Others (m³)</i>	LPG <i>LPG (lt)</i>	Pelumas <i>Lubricant Oil (lt)</i>
(1)	(7)	(8)	(9)	(10)
10	98 791	1 869 554	415 270	271 491
11	3 244	-	2 356	648
12	404	390 379	1 509	11 513
13	768	-	22 151	54 559
14	11	12	8 534	1 475
15	2 083	-	1 109	6 460
16	537	-	52	1 527
17	291 423	-	1 521	18 998
18	4 624	-	512	2 384
19	-	-	1 691	320
20	10 081	5 048	619	3 744
21	2 014 071	-	976	1 768
22	3 827	-	5 839	14 088
23	816 259	-	48 577	22 333
25	95	-	18 177	2 920
29	41 576	-	30 777	18 230
30	703	3 119	238	490
31	-	22 069	45 601	165
32	-	-	8 463	2 947
Kabupaten Malang	3 288 497	2 290 181	613 972	436 060

Diolah dari Hasil Survei Industri Besar Sedang Tahunan
Based on The Annual Large and Medium Manufacturing Establishment Survey

*) Yang tercatat hanya perusahaan yang respon/ *The only recorded company that response*

INDUSTRI, PERTAMBANGAN, ENERGI DAN KONSTRUKSI

Tabel 6.1.9 Nilai Pemakaian Bahan Bakar dan Pelumas Menurut Klasifikasi Industri di Kabupaten Malang (000 Rp), 2015
Value of Fuel and Lubricant Used by Industrial Code, 2015

Klasifikasi Classification	Bensin Benzene	Solar Diesel Fuel	Minyak Tanah Kerosene	Batubara Coal
(1)	(2)	(3)	(4)	(5)
10	3 405 908	18 537 263	154 983	1 944 270
11	115 490	1 168 987	-	21 736
12	45 881 864	206 683 309	21 888	791
13	25 672	3 536 116	2 239	7 979 994
14	223 054	587 122	2 430	16 617
15	417 832	1 623 109	125 032	1 854 658
16	81 670	470 678	316	66 313
17	6 272 338	50 776 277	9 152	54 928 405
18	230 342	21 409	26 848	-
19	8 524	9 454	-	-
20	148 471	2 324 438	160 782	129 543
21	270 402	25 678	-	-
22	166 811	1 345 091	27 400	37 116
23	317 973	7 464 576	106 660	7 030
25	445 074	328 493	10 201	2 656
29	533 390	615 827	135 008	-
30	3 666	11 329	426	677
31	196 884	1 187 128	3 839	-
32	6 290 220	37 713	559 286	408
Kabupaten Malang	65 035 585	296 753 997	1 346 490	66 990 214

Diolah dari Hasil Survei Industri Besar Sedang Tahunan
Based on The Annual Large and Medium Manufacturing Establishment Survey

*) Yang tercatat hanya perusahaan yang respon/ *The only recorded company that response*

Tabel Lanjutan/ Continued Table 6.1.9

Klasifikasi Classification	Briket Batubara Coal Briquettes	Gas PGN Public PGN	Non Gas PGN Gas from Others	LPG LPG
(1)	(6)	(7)	(8)	(9)
10	52 724	1 479 389	12 461 796	8 634 299
11	-	76 223	-	25 121
12	-	11 509	1 955 843	48 707
13	90 912	21 890	-	244 317
14	1 559	310	352	210 148
15	-	6 250	-	23 522
16	-	12 610	5 950	1 770
17	8 686	6 882 854	1 616	51 355
18	-	108 664	-	17 266
19	-	-	-	57 057
20	521 748	287 317	153 968	20 886
21	-	10 186 651	-	5 857
22	-	89 946	3 621	44 997
23	101 170	19 182 073	956	1 423 613
25	-	2 227	386	194 972
29	-	977 028	-	422 519
30	-	20 026	95 123	8 027
31	-	-	220 625	518 981
32	-	-	-	247 221
Kabupaten Malang	776 799	39 344 967	14 900 236	12 200 635

Diolah dari Hasil Survei Industri Besar Sedang Tahunan
Based on The Annual Large and Medium Manufacturing Establishment Survey

*) Yang tercatat hanya perusahaan yang respon/ *The only recorded company that response*

Tabel Lanjutan/ *Continued Table 6.1.9*

Klasifikasi <i>Classification</i>	Pelumas <i>Lubricant Oil</i>	Bahan Bakar Lainnya <i>Other Fuels</i>	Jumlah <i>Total</i>
(1)	(10)	(11)	(12)
10	10 870 224	14 338 196	71 879 052
11	27 415	59 281	1 494 253
12	482 298	59 592 571	314 678 780
13	1 424 185	45 101	13 370 426
14	45 627	8 177	1 095 396
15	154 275	80 202	4 284 880
16	85 815	6 097 279	6 822 401
17	799 669	585 822	120 316 174
18	100 105	174	504 808
19	13 458	-	88 493
20	136 676	515 099	4 398 928
21	157 315	-	10 645 903
22	261 800	3 843	1 980 625
23	741 132	232 909	29 578 092
25	124 532	48 931	1 157 472
29	743 153	8 448	3 435 373
30	20 574	30	159 878
31	6 942	687	2 135 086
32	123 581	9 782	7 268 211
Kabupaten Malang	16 318 776	81 626 532	595 294 231

Diolah dari Hasil Survei Industri Besar Sedang Tahunan
Based on The Annual Large and Medium Manufacturing Establishment Survey

*) Yang tercatat hanya perusahaan yang respon / *The only recorded company that response*

Tabel : 6.1.10 **Banyaknya Unit Usaha, Tenaga Kerja, dan Nilai Investasi Menurut Sektor Industri di Kabupaten Malang, 2012-2017**
Table : 6.1.10 *Number of Establishments, Employee, and Investation by Industrial Sector in Malang Regency, 2012-2017*

Tahun Year	Industri Kecil <i>Small Industry</i>			Industri Besar dan Menengah <i>Big and Intemediate Industry</i>		
	Unit Unit	Tenaga Kerja Employee	Investasi Investation (000 rp)	Unit Unit	Tenaga Kerja Employee	Investasi Investation (000 rp)
(1)	(2)	(3)	(4)	(5)	(6)	(7)
2012	1 282	24 014	206 389 673	346	77 776	2 278 654 752
2013	1 359	24 460	214 574 289	408	81 191	2 470 249 355
2014	1 385	24 646	218 409 483	419	82 478	2 510 815 977
2015	1 407	24 760	221 218 173	432	83 410	2 568 644 252
2016	1 447	25 055	226 478 466	443	83 701	2 586 943 152
2017	1 936	25 227	229 277 743	414	83 791	2 588 722 152

Sumber: Dinas Perindustrian dan Perdagangan Kabupaten Malang
Source : Industry and Trade Service of Malang Regency

**6.2 ENERGI
ENERGY**

Tabel : 6.2.1
Table : 6.2.1
Daya Terpasang, Produksi, dan Distribusi Listrik PT. PLN (Persero) pada Cabang/Ranting PLN di Kabupaten Malang, 2013–2017
Installed Capacity, Production, and Distribution of Electricity of State Electricity Company at Branch Level in Malang Regency, 2013–2017

Tahun Year	Produksi Listrik Production (KWh)	Listrik Terjual Electricity Sold (KWh)	Susut/ Losses (KWh)	Persentase Susut/ Losses Percentage
(1)	(2)	(3)	(4)	(5)
2013	2 119 366 927	1 944 825 761	174 541 166	8,24
2014	2 244 339 421	2 071 681 783	172 657 638	7,69
2015	2 324 488 271	2 151 398 613	173 089 658	7,45
2016	2 453 082 906	2 279 818 165	173 264 741	7,06
2017	1 296 189 723	1 209 215 393	86 974 330	6,71

Sumber: PT.PLN (Persero) Distribusi Jawa Timur Area Malang
Source : State Electricity Company East Java on Malang

INDUSTRY, MINING, ENERGY AND CONSTRUCTION

Tabel : 6.2.2 **Jumlah Pelanggan Listrik Menurut Kecamatan di Kabupaten Malang, 2013–2017**
Table : **Number of Registered Electricity Costumers by Subdistrict in Malang Regency, 2013–2017**

Kecamatan Subdistrict	2013	2014	2015	2016	2017
(1)	(2)	(3)	(4)	(5)	(6)
010. Donomulyo	15 169	15 989	15 989	15 295	15 989
020. Kalipare	15 507	16 300	16 300	15 592	16 300
030. Pagak	9 790	10 448	10 448	22 644	23 672
040. Bantur	15 591	16 820	16 820	16 090	16 820
050. Gedangan	11 523	12 235	12 235	11 704	12 235
060. Sumbermanjing	19 937	21 641	21 641	20 701	21 641
070. Dampit	24 992	27 535	27 535	26 131	27 317
080. Tirtoyudo	16 007	17 073	17 073	14 102	14 742
090. Ampelgading	13 751	14 737	14 737	24 528	25 641
100. Poncokusumo	16 082	18 592	18 592	17 784	18 592
110. Wajak	14 680	15 639	15 639	21 797	22 786
120. Turen	24 645	25 947	25 947	20 040	20 947
130. Bululawang	14 821	15 803	15 803	17 851	18 661
140. Gondanglegi	17 399	18 901	18 901	18 080	18 901
150. Pagelaran	14 620	15 793	15 793	15 107	15 793
160. Kepanjen	25 222	26 601	26 601	30 715	32 109
170. Sumberpucung	13 874	14 584	14 584	13 951	14 584
180. Kromengan	10 473	11 008	11 008	10 530	11 008
190. Ngajum	9 947	10 519	10 519	14 646	15 311
200. Wonosari	9 445	9 932	9 932	2 655	2 776
210. Wagir	21 576	22 679	22 679	14 562	15 223
220. Pakisaji	18 600	19 638	19 638	21 516	22 493
230. Tajinan	10 191	10 905	10 905	19 491	20 376
240. Tumpang	16 673	18 700	18 700	17 887	18 700
250. Pakis	29 473	32 437	32 437	27 173	28 407
260. Jabung	13 323	14 348	14 348	13 725	14 348
270. Lawang	29 179	33 153	33 251	36 891	38 566
280. Singosari	36 692	40 134	40 134	45 224	47 277
290. Karangploso	14 635	14 834	16 324	30 279	31 654
300. Dau	15356	18 842	18 842	18 023	18 842
310. Pujon	12 942	13 401	13 401	12 819	13 401
320. Ngantang	14 392	15 366	15 976	16 226	16 963
330. Kasembon	6 303	6 779	6 779	2 447	2 558
Kabupaten Malang	552 810	597 043	599 511	626 207	654 633

Sumber : PT.PLN (Persero) Distribusi Jawa Timur Area Malang
 Source : *State Electricity Company East Java on Malang*

INDUSTRI, PERTAMBANGAN, ENERGI DAN KONSTRUKSI

Tabel : 6.2.3 **Jumlah Pelanggan PDAM Menurut Jenis Konsumen di Kabupaten Malang, 2013- 2017**
Table : **Number of Customer by Type of Customers in Malang Regency, 2013-2017**

Jenis Konsumen Customers	2013	2014	2015	2016	2017
(1)	(2)	(3)	(4)	(5)	(6)
Sosial/ <i>Social</i>					
Umum/ <i>public</i>	168	158	157	157	150
Khusus/ <i>specific</i>	1 829	1 934	2 023	2 122	2 235
Non Niaga					
Rumahtangga/ <i>Household</i>	80 141	83 838	88 541	98 447	107 208
Instansi Pemerintah/ <i>Government Institution</i>	292	298	308	318	344
Niaga/Trade	2 123	2 346	2 464	2 577	2 680
Industri/ <i>Industry</i>	50	50	53	58	58
ABRI/ <i>ABRI</i>	93	99	99	99	111
Jumlah Total	84 696	86 723	93 645	103 778	112 786

Sumber: PDAM Kabupaten Malang

Source : Regional Water Supply Establishment in Malang Regency

INDUSTRY, MINING, ENERGY AND CONSTRUCTION

Tabel : 6.2.4 **Banyaknya Air Minum yang Disalurkan Menurut Jenis Konsumen di Kabupaten Malang, 2013 - 2017**
Table : 6.2.4 **Number of Distributed Clean Water by Customers Type in Malang Regency, 2013 - 2017**

Jenis Konsumen <i>Customers</i>	2013	2014	2015	2016	2017
(1)	(2)	(3)	(4)	(5)	(6)
Sosial/ <i>Social</i>					88 440
Umum/ <i>public</i>	11 096	9 196	8 788	6 874	n/a
Khusus/ <i>specific</i>	59 834	69 734	70 621	70 797	n/a
Non Niaga					
Rumahtangga/ <i>Household</i>	1 385 849	1 493 434	1 588 103	1 589 347	1 751 345
Instansi Pemerintah/ <i>Government Institution</i>	15 134	15 314	13 277	12 449	17 654
Niaga/ <i>Trade</i>	47 051	54 435	55 807	56 494	59 932
Industri/ <i>Industry</i>	3 307	3 877	3 230	3 321	3 899
Khusus/ <i>Exclusive</i>	31 263	34 158	31 620	31 557	33 389
Jumlah Total	1 553 534	1 680 148	1 771 375	1 770 839	1 954 659

Sumber: PDAM Kabupaten Malang

Source : Regional Water Supply Establishment in Malang Regency

INDUSTRI, PERTAMBANGAN, ENERGI DAN KONSTRUKSI

Tabel : 6.2.5 **Jumlah Pelanggan PDAM Menurut Kecamatan di Kabupaten Malang, 2013 - 2017**
Table : **Number of Customer by Subdistrict in Malang Regency, 2013-2017**

Kecamatan Subdistrict	2013	2014	2015	2016	2017
(1)	(2)	(3)	(4)	(5)	(6)
010. Donomulyo	1 432	1 494	1 514	1 799	2 014
020. Kalipare	-	-	-	-	-
030. Pagak	750	695	803	839	862
040. Bantur	867	944	1 043	1 296	1 560
050. Gedangan	-	-	-	-	-
060. Sumbermanjing	1 059	967	929	1 235	1 087
070. Dampit	3 573	3 672	3 732	3 906	4 115
080. Tirtoyudo	-	-	-	1 198	1 617
090. Ampelgading	1 035	1 254	1 571	1 752	2 061
100. Poncokusumo	1 964	2 086	2 223	2 821	3 064
110. Wajak	-	-	-	-	-
120. Turen	2 042	2 127	2 288	2 507	2 597
130. Bululawang	3 337	3 484	3 654	3 930	4 535
140. Gondanglegi	3 239	3 488	3 829	4 334	4 509
150. Pagelaran	-	-	-	-	-
160. Kepanjen	7 309	7 804	8 166	9 095	9 551
170. Sumberpucung	-	-	-	-	-
180. Kromengan	-	-	-	-	-
190. Ngajum	1 549	1 700	1 929	2 309	2 692
200. Wonosari	-	-	-	-	-
210. Wagir	554	657	1 130	1 667	2 077
220. Pakisaji	5 124	5 464	5 723	6 046	6 772
230. Tajinan	3 142	3 335	3 574	4 537	5 065
240. Tumpang	3 609	3 737	3 978	4 411	4 849
250. Pakis	8 668	9 302	9 909	10 419	16 064
260. Jabung	1 118	1 254	1 483	1 543	2 703
270. Lawang	11 056	11 422	11 959	15 521	12 780
280. Singosari	9 012	9 371	9 595	10 271	10 596
290. Karangploso	6 710	6 955	6 979	7 535	7 979
300. Dau	1 392	1 560	1 589	1 664	1 395
310. Pujon	1 516	1 560	1 589	1 664	1 639
320. Ngantang	887	644	640	596	603
330. Kasembon	-	-	-	-	-
Kabupaten Malang	84 696	88 723	93 645	103 778	112 786

Sumber: PDAM Kabupaten Malang

Source : Regional Water Supply Establishment in Malang Regency

Tabel : 6.2.6 **Banyaknya Volume Produksi Air Bersih Bulanan di Kabupaten Malang 2014 - 2017**
Table : **Number of Monthly Clean Water Production Volume in Malang Regency, 2014 - 2017**

B u l a n Month	2014	2015	2016	2017
(1)	(2)	(3)	(4)	(5)
Januari/ <i>January</i>	2 275 445	2 474 402	2 508 448	3 575 709
Februari/ <i>February</i>	2 349 178	2 263 257	2 401 934	3 575 709
Maret/ <i>March</i>	2 325 960	2 140 237	2 266 286	3 110 548
April/ <i>April</i>	2 118 208	2 370 466	2 451 751	3 575 709
Mei/ <i>May</i>	2 239 165	2 246 164	2 369 166	3 432 742
Juni/ <i>June</i>	2 271 832	2 350 262	2 391 432	3 575 709
Juli/ <i>July</i>	2 272 834	2 273 814	2 551 393	3 432 742
Agustus/ <i>August</i>	2 219 614	2 420 938	2 203 003	3 575 709
September/ <i>September</i>	2 435 255	2 446 537	2 405 136	3 575 709
Oktober/ <i>October</i>	2 322 744	2 398 334	2 343 083	3 432 742
November/ <i>November</i>	2 319 112	2 546 393	2 368 305	3 575 709
Desember/ <i>December</i>	2 488 330	2 455 126	2 337 757	3 432 742
Jumlah / <i>Total</i>	27 637 687	28 385 930	28 597 734	41 871 479

Sumber: PDAM Kabupaten Malang

Source : *Regional Water Supply Establishment in Malang Regency*

INDUSTRI, PERTAMBANGAN, ENERGI DAN KONSTRUKSI

Tabel : 6.2.7
Table

Banyaknya Pelanggan, Pemakaian, dan Nilai Listrik Terjual per Jenis Pelanggan di Kabupaten Malang, 2017
Number of Customer, Consumption, and Sales of Electricity Value per Kinds in Malang Regency, 2017

Jenis Pelanggan Customers	Banyaknya Pelanggan Number of Customer	Pemakaian (KWh) Consumption	Rupiah Penjualan (Rp 000) Value
(1)	(2)	(3)	(4)
Rumah tangga / <i>Household</i>	612 145	608 326 669	512 444 934 980
Badan Sosial / <i>United Society</i>	17 673	34 818 992	24 994 626 135
Usaha / <i>Business</i>	21 943	100 846 804	130 688 827 000
Industri / <i>Manufacturing</i>	730	422 027 057	456 642 830 858
Gedung Kantor Pemerintah / <i>Office of Government</i>	978	12 638 047	17 173 636 112
Jalan / <i>Road</i>	1 148	30 042 528	44 082 120 472
Layanan Khusus / <i>Special Public</i>	16	515 296	847 343 498
Jumlah Total	654 633	1 209 215 393	1 186 874 319 055

Sumber: PT.PLN (Persero) Distribusi Jawa Timur Area Malang
Source : State Electricity Company East Java on Malang

INDUSTRY, MINING, ENERGY AND CONSTRUCTION

Tabel : 6.2.8
Table

Produksi Listrik PLN Menurut Jenis Tarif di Kabupaten Malang, 2017
Electricity Produced by Type of Customer, Instaled Capacity and Income in Malang Regency, 2017

Jenis Type	Pelanggan Customer	Daya Tersambung Instaled Capacity (VA)	Energi Terjual Energi Sold (KWh)	Pendapatan Income (Rp)
(1)	(2)	(3)	(4)	(5)
<i>Sosial / Social Activity</i>				
S-2 / TR	17 668	23 544 800	32 408 723	22 906 470 748
S-3 / TM	5	2 455 000	2 410 269	2 088 155 387
<i>Rumah Tangga/ Household</i>				
R-1 /TR	610 284	436 726 500	601 246 869	502 049 181 070
R-2 / TR	1 703	6 893 800	594 3829	8 720 409 283
R-3 / TR	158	1 934 500	1 135 971	1 675 344 627
<i>Usaha / Business</i>				
B-1 / TR	19 129	25 151 400	26 839 013	24 207 553 497
B-2 / TR	2 809	50 279 200	67 467 629	99 071 954 269
B-3 / TR	5	2 905 000	6 540 162	7 409 319 234
<i>Industri / Manufactured</i>				
I-1 / TR	205	1 429 850	1 234 560	1 346 709 120
I-2 / TR	424	39 168 000	52 812 536	55 899 852 026
I-3 / TM	100	124 860 000	278 696 361	310 403 734 248
I-4 / TT	1	18 000 000	89 283 600	88 992 535 464
<i>Pemerintah / Government</i>				
P-1 / TR	973	6 558 500	10 656 341	14 885 318 654
P-2 / TM	5	3 115 000	1 981 706	2 288 317 458
<i>Penerangan Jalan Umum / Public Services</i>				
P-3 / TR	1148	9 108 730	30 042 528	44 082 120 472
<i>Layanan Khusus / Special Public</i>				
T / > 200 kVA				
C / TM > 200 KVA				
L	16	59 400	515 296	84 7343 498
Jumlah Total	654 633	752 189 680	120 9215 393	1 186 874 319 055

Sumber: PT.PLN (Persero) Distribusi Jawa Timur Area Malang
Source : State Electricity Company East Java on Malang



PERDAGANGAN

TRADE

Realisasi Eksport Import Non Migas tahun 2014-2017 (USD Juta)



	Ekspor	Impor
--	---------------	--------------

2014	345,5	76,0
-------------	--------------	-------------

2015	358,3	87,0
-------------	--------------	-------------

2016	377,2	93,3
-------------	--------------	-------------

2017	388,4	94,4
-------------	--------------	-------------

PENJELASAN TEKNIS

TECHNICAL NOTES

1. Sistem pencatatan Statistik Ekspor dan Impor adalah “General Trade” dengan wilayah pencatatan meliputi seluruh wilayah kepabeanan Indonesia.
 2. Pengesahan dokumen kepabeanan ekspor dan impor dilakukan oleh Bea dan Cukai berdasarkan Persetujuan Muat/Bongkar Barang.
 3. Data ekspor berasal dari dokumen kepabeanan BC 3.0 atau yang disebut dokumen Pemberitahuan Ekspor Barang (PEB) yang diisi oleh eksportir.
 4. Data impor berasal dari dokumen kepabeanan BC 2.0 atau yang disebut dokumen Pemberitahuan Impor Barang (PIB), Pemberitahuan Impor Barang Khusus (PIBK), Pemberitahuan Pabean Free Trade Zone (PPFTZ) dan dokumen kepabeanan BC 2.3 yang mencatat impor barang dari Luar Negeri ke Kawasan Berikat.
 5. Barang-barang yang dikirim ke luar negeri untuk diolah dicatat sebagai ekspor, sedangkan hasil olahan yang dikembalikan ke Indonesia dicatat sebagai impor.
 6. Barang-barang luar negeri yang diolah di dalam negeri dicatat sebagai barang
1. *The recording of export and import statistics is based on General Trade System covering all Indonesian customs areas.*
 2. *The legalization of customs export and import documents is conducted by the Customs and Excise Office.*
 3. *The export data are compiled based on customs export documents BC 3.0 or known as Export Declarations (PEB), filled by exporters.*
 4. *The import data are compiled based on customs import documents BC 2.0 or known as Import Declarations Form (PIB), Import Declarations Form for Special Commodity (PIBK), Customs Declaration Form for Free Trade Zone (PPFTZ), and customs import documents BC 2.3 which records import goods from foreign country to Bounded Zones Area.*
 5. *Goods send abroad for processing purposes are recorded as export while its product sent to Indonesia are recorded as import.*
 6. *Foreign goods processed in Indonesia are still recorded as imports although the*

impor meskipun barang olahan tersebut akan kembali ke luar negeri.

products will be sent to abroad.

7. Sistem pengolahan dokumen impor/ekspor Indonesia adalah sistem "Carry Over" yaitu dokumen ditunggu selama satu bulan, setelah bulan berjalan, sedangkan dokumen-dokumen yang terlambat akan diolah pada bulan berikutnya. Dengan demikian dokumen bulan-bulan sebelumnya yang terlambat diterima dan masuk pada bulan berjalan, diperlakukan sebagai dokumen bulan pengolahan.

7. *The carry-over system is used in processing Indonesian export and import documents. Documents are processed one month after the current month, while those received later will be processed for the succeeding month. This means previous documents received in the current month will be treated as processed documents.*

8. **Pelabuhan Muat** adalah pelabuhan darimana barang diangkut ke luar negeri atau diekspor

8. **Port of loading** is port where the goods are transported out of the country or exported.

9. **Negara tujuan** adalah negara tujuan akhir yang diketahui untuk barang ekspor yang dikirim ke luar negeri

9. **Country of destination** is country that is known to export goods sent abroad.

10. **Jenis komoditi** adalah barang ekspor yang dicatat sesuai kode *Harmonized System* (HS)

10. **Type commodity** is exported goods recorded based on *Harmonized System* (HS) code.

11. **Rastra** (Beras untuk Keluarga Sejahtera) adalah program Pemerintah Pusat yang bersifat Nasional, yang bertujuan untuk mengurangi beban pengeluaran rumah tangga penerima manfaat dalam memenuhi kebutuhan pangan.

11. **Rastra** (Rice for the Family Welfare) is a national program of the Central Government, which aims to reduce the burden of household expenditure of beneficiaries in meeting food needs.

ULASAN

DESCRIPTION

Sektor perdagangan adalah sektor tersier yang cukup potensial untuk dikembangkan menjadi sektor andalan suatu daerah. Sektor ini akan selalu menjadi wadah aktifitas rutin penduduk untuk penyediaan kebutuhan pangan, sandang dan papan. Tersedianya bahan kebutuhan yang cukup, harga terjangkau dan relatif stabil adalah dambaan setiap penduduk.

Berdasarkan bentuk badan hukum usaha maka sebagian besar usaha adalah usaha perorangan mencapai 16.540 unit (69,81 persen), kemudian CV sekitar 4.916 unit (20,75 persen), PT sekitar 1.685 unit (7,11 persen), koperasi sekitar 526 unit (2,22 persen) dan lainnya 25 unit (0,11 persen). Untuk lebih jelasnya lihat tabel 7.1

Salah satu fasilitas perdagangan adalah pasar. Pasar tradisional yang telah dibangun pemerintah daerah di Kabupaten Malang berjumlah 34 unit. Beberapa kecamatan tidak memiliki pasar sehingga untuk memenuhi kebutuhannya, penduduk setempat menggunakan fasilitas pasar kecamatan terdekat. Pasar Kelas III jumlahnya terbanyak di Kabupaten Malang sebanyak 11.

Jumlah negara tujuan ekspor sebanyak 71 negara dengan jumlah

The trade sector is the tertiary sector has enough potential to be developed into the leading sectors of a region. This sector will always be a place for the provision of routine activities of the population needs for food, clothing and shelter. The availability of materials need for adequate, affordable and relatively stable prices is the desire of every resident.

Based on the legal form of business, a large portion of business is individual business reached 16.540 units (69.81 percent), then CV 4.916 units (20.75 percent), PT approximately 1,685 units (7.11 percent), a cooperative of about 526 units (2.22 percent) and other 25 units (0.11 percent). For more details, see table 7.1.

One of the facilities is a market trading. Traditional markets have been built in Malang Regency local government amounted to 34 units. Some subdistricts do not have the market so as to meet its needs, the locals take advantage of the nearby subdistrict market. Class III market the highest number recorded in Malang Regency as many as 11.

The number of export destination countries as many as 71 countries by the number as many as 38 kinds of

komoditi sebanyak 38 macam. Sementara negara pengimpor Kabupaten Malang sebanyak 60 negara sebanyak 19 komoditi. Volume Impor pada tahun 2017, mengalami kenaikan sekitar 0,69 persen dibanding tahun lalu. Dan untuk nilainya naik sekitar 2,99 persen. (Tabel 7.5).

Persediaan akhir beras bulanan di Bulog pada awal dan akhir tahun lebih rendah dibanding pertengahan tahun. Distribusi beras untuk keluarga sejahtera (Rastra) merata di seluruh kecamatan di Kabupaten Malang. Distribusi beras rastra terbanyak untuk Kecamatan Poncokusumo, Kecamatan Dampit dan kecamatan Sumbermanjing.

commodities. While importing countries as many as 60 countries Malang Regency as many as 19 commodities. The volume of imports in 2017, has increased by about 0.69 percent over last year. And for its value increased by about 2.99 percent (Table 7.5).

The monthly supply of monthly rice at Bulog at the beginning and end of the year is lower than mid-year. Distribution of rice for prosperous families (Rastra) evenly distributed in all districts in Malang Regency. Distribution of most rice for Poncokusumo Subdistrict, Dampit Subdistrict and Sumbermanjing Subdistrict.

Gambar 7.1 Jumlah Perusahaan menurut Bentuk Badan Hukum di Kabupaten Malang, 2017
Picture **Jumlah Perusahaan menurut Bentuk Badan Hukum di Kabupaten Malang, 2017**
Number of Establishments by Business Entity in Malang Regency, 2017

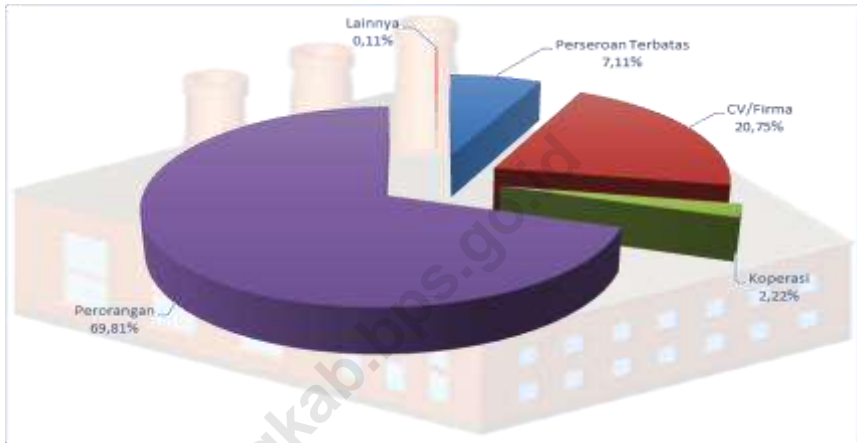

Gambar 7.2 Persediaan Akhir Beras Bulanan di Kabupaten Malang, 2017 (kg)
Picture **Monthly Last Stocks Rice In Malang Regency, 2017**

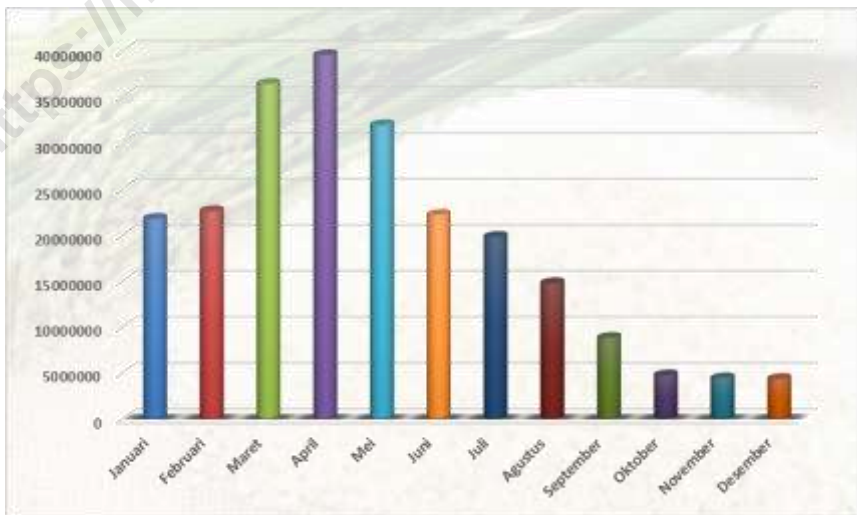

Tabel : 7.1 **Jumlah Perusahaan Menurut Bentuk Badan Hukum di Kabupaten Malang, 2013 - 2017**
Table : *Number of Establishments by Type of Business Entity in Malang Regency, 2013 - 2017*

Tipe Badan Hukum <i>Type of Business Entity</i>	2013	2014	2015	2016	2017
(1)	(2)	(3)	(4)	(5)	(6)
<i>Perseroan Terbatas/ Joint-stock company</i>	1 138	1 221	1 379	1 541	1 685
<i>CV/Firma / CV/Firm</i>	3 706	3 991	4 300	4 630	4 916
<i>Koperasi/ Cooperative</i>	470	487	507	519	526
<i>Perorangan/ Individual Companies</i>	14 151	14 875	15 639	16 274	16 540
<i>Lainnya/ Others</i>	32	24	25	25	25
Jumlah/ Total	19 497	20 598	21 850	22 989	23 692

Sumber : Dinas Perindustrian dan Perdagangan Kabupaten Malang
Source : Industry and Trade Service of Malang Regency

Tabel : 7.2 **Jumlah Sarana Perdagangan Menurut Jenisnya di Kabupaten Malang, 2013 - 2017**
Table : *Number of Trading Facilities by Type of Facility in Malang Regency, 2013 - 2017*

Sarana Perdagangan Trading Facilities	2013	2014	2015	2016	2017
(1)	(2)	(3)	(4)	(5)	(6)
Pasar/ Market	33	33	33	34	34
Pasar Kelas I/ <i>Class I Market</i>	9	9	9	10	10
Pasar Kelas II/ <i>Class II Market</i>	8	8	8	8	8
Pasar Kelas III/ <i>Class II Market</i>	11	11	11	11	11
Pasar Kelas IV/ <i>Class II Market</i>	5	5	5	5	5
Toko/ <i>Store</i>	16 054	16 054	16 054	14 967	14 967
Jumlah/ Total	16 087	16 087	16 087	15 035	15 035

Sumber: Dinas Perindustrian dan Perdagangan Kabupaten Malang
Source : Industry and Trade Service of Malang Regency

Tabel : 7.3 **Jumlah Perdagangan Eceran/Kecil di Kabupaten Malang, 2013-2017**
Table : **Number of Small Trade in Malang Regency, 2013-2017**

T a h u n Year	Eceran/Kecil Small
(1)	(2)
2013	24 460
2014	24 568
2015	24 760
2016	22 989
2017	23 692

Sumber: Dinas Perindustrian dan Perdagangan Kabupaten Malang
 Source : Industry and Trade Service of Malang Regency

Tabel : 7.4 **Realisasi Ekspor dan Impor Non Migas di Kabupaten Malang, 2014 - 2017**
Table : **Export and Import Non Oil and Natural Gas Realization, 2014 -2017**

Uraian / Detail	Satuan Unit	2014	2015
(1)	(2)	(4)	(5)
A. Ekspor / <i>Export</i>			
Volume	Kg	209 507 659,64	203 557 795,03
Nilai / <i>Value</i>	US \$	345 541 449,41	358 333 867,32
Komoditi / <i>Comodity</i>	Jenis <i>Kind</i>	37	38
Tujuan / <i>Destination</i>	Negara <i>Country</i>	70	71
Ekspertir / <i>Exporter</i>	Perusahaan <i>Business</i>	70	53
B. Impor / <i>Import</i>			
Volume	Kg	36 051 727,20	30 016 316,21
Nilai / <i>Value</i>	US \$	76 000 142,85	87 048 205,43
Komoditi / <i>Comodity</i>	Jenis <i>Kind</i>	19	19
Asal / <i>From</i>	Negara <i>Country</i>	55	55
Importir / <i>Importer</i>	Perusahaan <i>Business</i>	38	20

Sumber: Dinas Perindustrian dan Perdagangan Kabupaten Malang
 Source : *Industry and Trade Service of Malang Regency*

Tabel Lanjutan/ *Continued Table 7.4*

Uraian / Detail	Satuan Unit	2016	2017
(1)	(2)	(6)	(7)
A. Ekspor / Export			
Volume	Kg	275 932 161,49	277 663 538,84
Nilai / Value	US \$	377 153 816,14	388 442 850,00
Komoditi / Comodity	Jenis Kind	38	38
Tujuan / Destination	Negara Country	73	71
Eksporir / Exporter	Perusahaan Business	50	53
B. Impor / Import			
Volume	Kg	38 253 792,84	39 530 638,35
Nilai / Value	US \$	93 323 638,27	94 392 930,97
Komoditi / Comodity	Jenis Kind	19	19
Asal / From	Negara Country	65	60
Importir / Importer	Perusahaan Business	20	20

Sumber: Dinas Perindustrian dan Perdagangan Kabupaten Malang
 Source : *Industry and Trade Service of Malang Regency*

Tabel 7.5 : **Persediaan dan Pengeluaran Beras Bulanan di Kabupaten Malang, 2017 (kg)**
Monthly Stocks and Rice Output in Malang Regency, 2017

B u l a n <i>Month</i>	Persediaan Awal <i>Initial Stocks</i>	Pemasukan <i>Input</i>	Pengeluaran <i>Output</i>	Susut Simpan <i>Loss</i>	Persediaan Akhir <i>Last Stocks</i>
(1)	(2)	(3)	(4)	(5)	(6)
Januari/ <i>January</i>	21 729 577,20	273 400,00	224 572,00	-	21 778 405,20
Februari/ <i>February</i>	21 778 405,20	1 443 840,00	618 982,00	-	22 603 263,20
Maret/ <i>March</i>	22 603 263,20	28 626 325,00	14 793 742,55	-	36 435 845,65
April/ <i>April</i>	36 435 845,65	17 343 025,00	14 206 921,00	-	39 571 949,65
Mei/ <i>May</i>	39 571 949,65	8 576 825,00	16 204 302,00	-	31 944 472,65
Juni/ <i>June</i>	31 944 472,65	5 116 250,00	14 860 566,00	-	22 200 156,65
Juli/ <i>July</i>	22 200 156,65	10 587 445,00	12 982 563,00	-	19 805 038,65
Agustus/ <i>August</i>	19 805 038,65	8 935 170,00	13 971 176,00	-	14 769 032,65
September <i> September</i>	14 769 032,65	6 353 084,50	12 302 296,00	-	8 819 821,15
Oktober/ <i>October</i>	8 819 821,15	1 838 925,00	5 908 341,00	-	4 750 405,15
November/ <i>November</i>	4 750 405,15	668 680,00	989 961,00	-	4 429 124,15
Desember/ <i>December</i>	4 429 124,15	282 165,00	359 042,18	-	4 352 246,97

Sumber: Bulog Sub Divre Wil. VII Malang
 Source: Bulog Sub Division Wil. VII Malang

Tabel
Table

: 7.6

Harga Dasar Gabah dan Pembelian Gabah/Beras oleh Pemerintah di Kabupaten Malang, 2016 - 2017
Basic Price of Paddy and Unhulled Rice/Rice purchases by Government in Malang Regency, 2016 – 2017

Tahun <i>Year</i>	Harga Dasar Gabah <i>Basic Price of Paddy</i>	Gabah / <i>Unhulled Rice</i>		Beras / <i>Rice</i>	
		KUD <i>Village Cooperative Unit</i>	Non-KUD <i>NonVillage Cooperative Unit</i>	KUD <i>Village Cooperative Unit</i>	Non-KUD <i>NonVillage Cooperative Unit</i>
(1)	(2)	(3)	(4)	(5)	(6)
2015	4 650	-	-	-	44 887 900
2016	4 650	-	556 890	2 812 575	52 897 080
2017	5 515	-	-	3 658 500	31 919 485

Sumber : Bulog Sub Divre Wil. VII Malang
Source : Bulog Sub Division Wil. VII Malang

Catatan/Notes:

Rp 4 650 : harga 1 Januari 2017 sd 6 Agustus 2017

Rp 5 515 : harga 7 Agustus 2017 sd 31 Desember 2017

Tabel : 7.7 **Distribusi Beras Untuk Keluarga Sejahtera (Rastra) Menurut Kecamatan di Kabupaten Malang (kg), 2015 – 2017**
Table : *Distribution of Rice for Family Welfare by subdistrict in Malang Regency, 2015 - 2017*

Kecamatan Subdistrict	2015	2016	2017
(1)	(2)	(3)	(4)
010. Donomulyo	80 280,00	80 280,00	74 655,00
020. Kalipare	62 145,00	62 145,00	69 300,00
030. Pagak	43 875,00	43 875,00	52 320,00
040. Bantur	77 175,00	77 175,00	91 485,00
050. Gedangan	76 800,00	76 800,00	77 670,00
060. Sumbermanjing	100 800,00	100 800,00	106 140,00
070. Dampit	111 000,00	111 000,00	128 415,00
080. Tirtoyudo	78 510,00	78 510,00	69 555,00
090. Ampelgading	59 640,00	59 640,00	66 435,00
100. Poncokusumo	130 815,00	130 815,00	119 100,00
110. Wajak	86 730,00	86 730,00	99 315,00
120. Turen	71 910,00	71 910,00	89 640,00
130. Bululawang	55 005,00	55 005,00	67 275,00
140. Gondanglegi	69 675,00	59 675,00	79 545,00
150. Pagelaran	58 650,00	58 650,00	66 240,00
160. Kepanjen	54 825,00	54 825,00	65 850,00
170. Sumberpucung	43 215,00	43 215,00	40 800,00
180. Kromengan	28 140,00	28 140,00	29 160,00
190. Ngajum	55 605,00	55 605,00	65 445,00
200. Wonosari	53 295,00	53 295,00	45 810,00
210. Wagir	43 710,00	43 710,00	51 885,00
220. Pakisaji	39 390,00	39 390,00	41 640,00
230. Tajinan	55 185,00	55 185,00	60 510,00
240. Tumpang	93 405,00	93 405,00	112 875,00
250. Pakis	87 285,00	87 285,00	91 785,00
260. Jabung	77 490,00	77 490,00	96 525,00
270. Lawang	46 080,00	46 080,00	47 985,00
280. Singosari	75 495,00	75 495,00	84 780,00
290. Karangploso	62 385,00	62 385,00	57 135,00
300. Dau	33 615,00	33 615,00	35 640,00
310. Pujon	78 810,00	78 810,00	91 020,00
320. Ngantang	70 890,00	70 890,00	97 140,00
330. Kasembon	46 350,00	46 350,00	55 920,00
Kabupaten Malang	2 208 180,00	2 208 180,00	2 428 995,00

Sumber : Bulog Sub Divre Wil. VII Malang

Source : Bulog Sub Division Wil. VII Malang

HOTEL DAN PARIWISATA

HOTEL AND TOURISM

8

44
pantai

17
Peman
dian

12
Wisata
Argo

32
Wisata
Buatan

17
Pening
galan
Sejarah

15
Pesarean

30
Wisata
Lain

**Banyaknya Obyek Wisata
Menurut Jenis Wisata**

PENJELASAN TEKNIS

TECHNICAL NOTES

1. **Wisatawan mancanegara** (wisman) ialah setiap pengunjung yang mengunjungi suatu negara di luar tempat tinggalnya, didorong oleh satu atau beberapa keperluan tanpa bermaksud memperoleh penghasilan di tempat yang dikunjungi dan lamanya kunjungan tersebut tidak lebih dari satu tahun (12 bulan). Definisi ini mencakup 2 (dua) kategori wisatawan mancanegara, yaitu :

- a. Wisatawan (turis) ialah setiap pengunjung seperti definisi di atas yang tinggal paling sedikit 24 jam, akan tetapi tidak lebih dari 1 (satu) tahun di tempat yang dikunjungi, dengan maksud antara lain: berlibur, rekreasi, olah raga, bisnis, menghadiri pertemuan, studi, dan kunjungan dengan alasan kesehatan.
- b. *Excursionist* ialah setiap pengunjung seperti definisi di atas yang tinggal kurang dari 24 jam di tempat yang dikunjungi (termasuk "*Cruise passengers*"). *Cruise Passengers* ialah setiap pengunjung yang tiba di suatu negara di mana mereka tidak menginap di akomodasi yang tersedia di negara tersebut, misalnya dengan kapal laut.

1. **An International Visitor** is any person visiting a country other than his usual place of residence for any reason other than for earning income in the country visited, and the length of stay is no more than one year (12 months). This definition covers two categories of foreign visitors, namely :

- a. "*Tourist*" is any visitor staying for at least 24 hours, but no more than one year, in the country visited, with the intention of visiting, and for any of these purposes: Pleasure, recreation and sports, Business, visiting friends and relatives, missions, attending meetings, conferences, visit for health reasons and study.
- b. "*Excursionist*" is any visitor staying less than 24 hours in the country visited including, "*Cruise Passengers*", i.e. visitors arriving in a country without staying in any accommodation available in the visited country.

2. Usaha penyediaan akomodasi adalah usaha yang menyediakan pelayanan penginapan yang dapat dilengkapi dengan pelayanan pariwisata lainnya. Usaha penyediaan akomodasi dapat berupa hotel, vila, pondok wisata, bumi perkemahan, persinggahan karavan, dan akomodasi lainnya yang digunakan untuk tujuan pariwisata.
3. **Hotel** adalah penyediaan akomodasi secara harian berupa kamar-kamar di dalam satu bangunan yang dapat dilengkapi dengan jasa pelayanan makan dan minum, kegiatan hiburan dan atau fasilitas lainnya. Hotel terdiri dari hotel berbintang dan hotel non-bintang.
4. **Hotel bintang** adalah usaha penyediaan jasa pelayanan penginapan, makan minum serta jasa lainnya bagi umum dengan menggunakan sebagian atau seluruh bangunan. Usaha ini dikelola secara komersial serta memenuhi ketentuan persyaratan sebagai hotel bintang (termasuk berlian) yang ditetapkan dalam surat keputusan instansi yang membinanya. Misalnya hotel bintang lima, hotel bintang empat dan seterusnya.
2. *The business of providing accommodation is a business that provides specialty services that can be equipped with other tourism services. It includes hotel, villa, cottage, camping, caravan stop, and other accommodation that are used for tourism purposes.*
3. *Hotel is a daily supply of accommodation rooms within a building which can be equipped with eating and drinking services, entertainment activities and/or other facilities. Hotel consists of a classified hotel and a non-classified hotel.*
4. *A star hotel is the business of providing an accommodation, eating and drinking as well as other services for the public by using a building or a part of a building. It is managed commercially and meets specified requirements as a star hotel (including diamonds) set forth in the decree of fostering agency. For example, five star hotel, four star hotel, and so on.*

5. **Tingkat penghunian kamar hotel** adalah persentase banyaknya malam kamar yang dihuni terhadap banyaknya malam kamar yang tersedia.
5. **Room occupancy rate** is the number of room-nights occupied divided by the number of room-nights available, multiplied by 100 percent.
6. **Rata-rata lamanya tamu menginap** adalah banyaknya malam tempat tidur yang terpakai (malam tamu) dengan banyaknya tamu yang menginap di hotel atau akomodasi lainnya.
6. **Average length of stay** is the number of bed-nights used (guest night) divided by the number of guests coming to spend the night at the accommodation.

<https://malangkab.bps.go.id>

ULASAN

DESCRIPTION

Kondisi geografis yang strategis, udara yang cukup sejuk dan didukung potensi pariwisata yang memadai menyebabkan Kabupaten Malang menjadi salah satu tujuan bagi para wisatawan baik nusantara maupun mancanegara.

Jumlah Akomodasi yang terdapat di Kabupaten Malang mengalami peningkatan. Karena fasilitas akomodasi meningkat maka berbanding lurus dengan tingkat hunian hotel yang ada di Kabupaten Malang. Wisatawan asing yang menginap di tempat penginapan sebanyak 3.836 orang. Sedangkan wisatawan domestic sebanyak 533.359 orang. Wisatawan asing rata-rata lama menginap di Kabupaten Malang sebanyak 3-4 hari.

Potensi wisata yang memadai terdiri dari wisata pantai, pemandian, alam, hutan/wana, peninggalan sejarah dan lain-lain. Beberapa lokasi wisata yang sudah cukup terkenal adalah Pantai Ngliyep, Pantai Balekambang, Pantai Sendangbiru, Arung Jeram (*rafting*) Bayem, Pemandian Wendit, Taman Rekreasi Sengkaling dan Wisata Pesarean Gunung Kawi, dan beberapa lokasi wisata lainnya yang cukup potensial untuk dikembangkan. Wisatawan yang berkunjung di tempat

Strategic geographical conditions, the air is quite cool and supported by adequate tourism potential causes Malang regency became one of the destinations for tourists both domestic and foreign.

Total property located in Malang has increased. Due to the increasing accommodation facilities directly proportional to the occupancy rate of hotels in Malang. Foreign tourists who stay at the inn as many as 3,836 people. Meanwhile, domestic tourists as many as 533,359 people. Foreign tourists an average length of stay in Malang as much as 3-4 days.

Adequate tourism potential consisting of beaches, bathing, nature, forest, historical relics and others. Some tourist sites are well known are Ngliyep Beach, Balekambang Beach, Sendangbiru Beach, Bayem Rafting, Wendit Baths, Parks Recreation Sengkaling and Pesarean Gunung Kawi, and several other tourist sites are enough potential to be developed. Travelers who visit the tourist in Malang

wisata wilayah Kabupaten Malang untuk wisatawan asing sebanyak 10.669 orang dan untuk wisatawan domestic sebanyak 2.084.553 orang. Jumlah Rumah makan/Restoran tahun 2017 sebanyak 222 unit, meningkat dibanding tahun 2016.

Regency to foreign travelers as many as 10,669 people and for domestic tourists as many as 2,084,553 people. Number restaurant in 2017 as many as 222 units, increase compared to 2016.

<https://malangkab.bps.go.id>

Gambar 8.1 Perkembangan Akomodasi, Kamar dan Tempat Tidur yang Tersedia di Kabupaten Malang Tahun 2011- 2016
Picture **Development of Acomodation, Rooms and Beds in Malang Regency, 2011 - 2016**



Gambar 8.2 Jumlah Wisatawan Mancanegara dan Domestik yang Datang ke Kabupaten Malang Tahun 2017
Picture **Number of Foreign and Domestic Visitors Coming to Malang Regency, 2017**

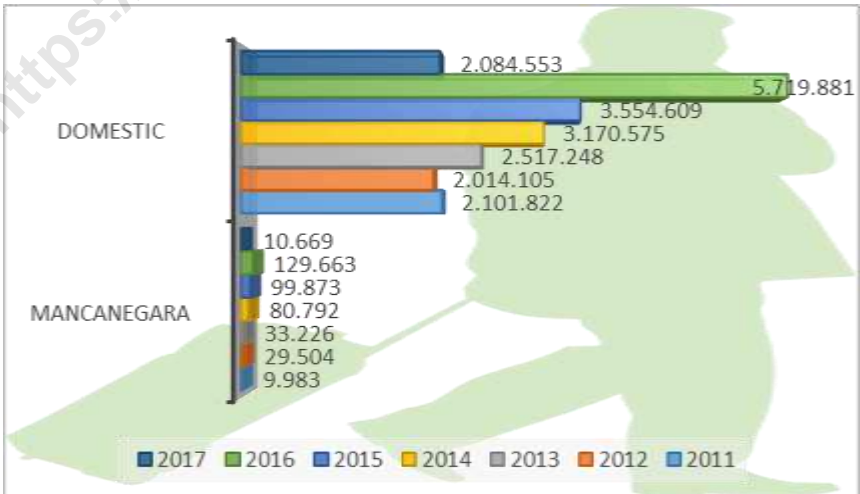

Gambar 8.3 Persentase Obyek Wisata Menurut Jenis Wisata di Kabupaten Malang, 2017
Picture **Percentage of Tourism Objects by It's Kind in Malang Regency, 2017**

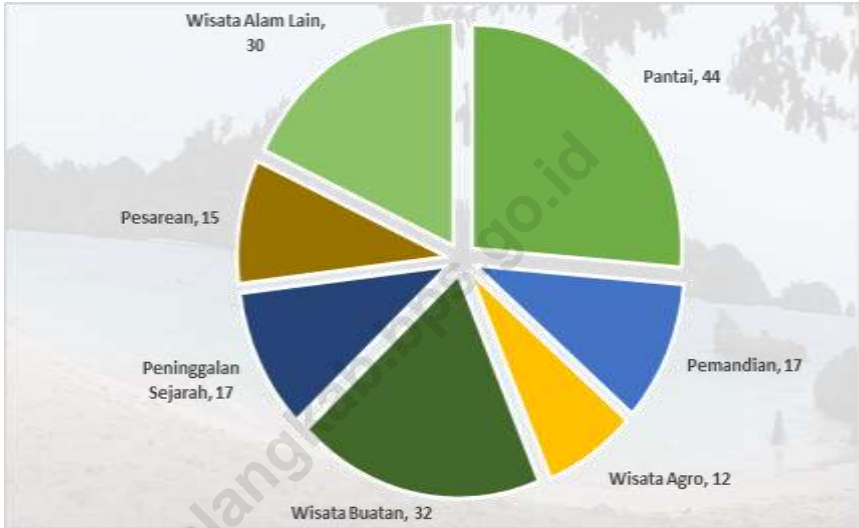

**8.1 HOTEL
HOTEL**

Tabel : 8.1.1 **Banyaknya Hotel dan Restoran/Rumah Makan di Kabupaten Malang Tahun 2012 - 2017**
Table : 8.1.1 **Number Acomodation and Restaurant in Malang Regency, 2012 - 2017**

Tahun Year	Hotel		Restoran/ Rumah Makan*) Restaurant
	Berbintang Classified Hotels	Nonbintang Non-Classified Hotels	
(1)	(2)	(3)	(4)
2012	3	100	190
2013	5	100	190
2014	5	124	199
2015	5	56	204
2016	5	138	204
2017	7	151	222

Diolah dari Hasil Survei Hotel Tahunan (VHTL) / *Based on Annual Hotel Survey*

*) Sumber/*Source* : Dinas Pariwisata dan Kebudayaan Kabupaten Malang/ *Culture and Tourism Service of Malang Regency*

Tabel : 8.1.2 **Akomodasi, Kamar dan Tempat Tidur yang Tersedia di Kabupaten Malang Tahun 2011 - 2016**
Table : 8.1.2 *Number of Acomodation, Rooms and Beds in Malang Regency, 2011 - 2016*

Tahun Year	Akomodasi Acomodation	Kamar Room	Tempat Tidur Beds
(1)	(2)	(3)	(4)
2011	99	1 696	2 416
2012	103	1 682	2 397
2013	105	1 773	2 653
2014	129	1 930	2 814
2015	129	2 015	2 918
2016	143	2 237	2 988

Diolah dari Hasil Survei Hotel Tahunan (VHTL)

Based on Annual Hotel Survey

Catatan/Notes : Tahun 2017 tidak melakukan survei/*In 2017 did not conduct a survey*

Tabel 8.1.3 Jumlah Akomodasi menurut Jenis Penginapan yang Tersedia Menurut Kecamatan di Kabupaten Malang, 2016
Table : **Number of Acomodation by Classifications by Subdistrict in Malang Regency, 2016**

Kecamatan Subdistrict	Hotel Berbintang <i>Classified Hotels</i>			Hotel Non-bintang <i>Non-Classified Hotels</i>		
	Unit <i>Units</i>	Kamar <i>Rooms</i>	Tempat Tidur <i>Bed</i>	Unit <i>Units</i>	Kamar <i>Rooms</i>	Tempat Tidur <i>Bed</i>
(1)	(2)	(3)	(4)	(5)	(6)	(7)
010. Donomulyo	-	-	-	2	13	13
020. Kalipare	-	-	-	-	-	-
030. Pagak	-	-	-	-	-	-
040. Bantur	-	-	-	-	-	-
050. Gedangan	-	-	-	-	-	-
060. Sumbermanjing	-	-	-	-	-	-
070. Dampit	-	-	-	-	-	-
080. Tirtoyudo	-	-	-	-	-	-
090. Ampelgading	-	-	-	-	-	-
100. Poncokusumo	-	-	-	-	-	-
110. Wajak	-	-	-	-	-	-
120. Turen	-	-	-	2	43	83
130. Bululawang	-	-	-	-	-	-
140. Gondanglegi	-	-	-	-	-	-
150. Pagelaran	-	-	-	-	-	-
160. Kepanjen	-	-	-	10	264	345
170. Sumberpucung	-	-	-	4	90	106
180. Kromengan	-	-	-	3	49	51
190. Ngajum	-	-	-	-	-	-
200. Wonosari	-	-	-	17	309	371
210. Wagir	-	-	-	-	-	-
220. Pakisaji	-	-	-	-	-	-
230. Tajinan	-	-	-	-	-	-
240. Tumpang	-	-	-	-	-	-
250. Pakis	-	-	-	-	-	-
260. Jabung	-	-	-	-	-	-
270. Lawang	1	64	202	7	142	168
280. Singosari	1	103	163	3	187	235
290. Karangploso	1	104	208	-	-	-
300. Dau	1	48	48	2	54	74
310. Pujon	-	-	-	5	179	244
320. Ngantang	1	73	116	-	-	-
330. Kasembon	-	-	-	-	-	-
Kabupaten Malang	5	392	737	55	1 330	1 690

Diolah dari Hasil Survei Hotel Tahunan (VHTL)

Based on Annual Hotel Survey

*) Tahun 2017 tidak melakukan survei

Tabel Lanjutan/ *Continued Table 8.1.3*

Kecamatan Subdistrict	Akomodasi Lain / Others			Jumlah / Total		
	Unit Units	Kamar Rooms	Tempat Tidur Bed	Unit Units	Kamar Rooms	Tempat Tidur Bed
(1)	(2)	(3)	(4)	(5)	(6)	(7)
010. Donomulyo	-	-	-	2	13	13
020. Kalipare	-	-	-	-	-	-
030. Pagak	-	-	-	-	-	-
040. Bantur	1	10	20	1	10	20
050. Gedangan	-	-	-	-	-	-
060. Sumbermanjing	7	29	29	7	29	29
070. Dampit	1	22	23	1	22	23
080. Tirtoyudo	-	-	-	-	-	-
090. Ampelgading	-	-	-	-	-	-
100. Poncokusumo	31	118	140	31	118	140
110. Wajak	-	-	-	-	-	-
120. Turen	-	-	-	2	43	83
130. Bululawang	-	-	-	-	-	-
140. Gondanglegi	-	-	-	-	-	-
150. Pagelaran	-	-	-	-	-	-
160. Kepanjen	-	-	-	10	264	345
170. Sumberpucung	-	-	-	4	90	106
180. Kromengan	-	-	-	3	49	51
190. Ngajum	-	-	-	-	-	-
200. Wonosari	41	262	267	58	571	638
210. Wagir	-	-	-	-	-	-
220. Pakisaji	-	-	-	-	-	-
230. Tajinan	-	-	-	-	-	-
240. Tumpang	2	74	88	2	74	88
250. Pakis	-	-	-	-	-	-
260. Jabung	-	-	-	-	-	-
270. Lawang	-	-	-	8	26	370
280. Singosari	-	-	-	4	290	398
290. Karangploso	-	-	-	1	104	208
300. Dau	-	-	-	3	102	122
310. Pujon	-	-	-	5	179	244
320. Ngantang	-	-	-	1	73	116
330. Kasembon	-	-	-	-	-	-
Kabupaten Malang	83	515	567	143	2 237	2 994

Diolah dari Hasil Survei Hotel Tahunan (VHTL)
Based on Annual Hotel Survey

Tabel : 8.1.4 **Banyaknya Jumlah Tamu Menginap Menurut Jenis Tamu di Kabupaten Malang, 2017**
Table : **The Large Number of Stay by Visitors per Month in Malang Regency, 2017**

Bulan <i>Month</i>	Asing <i>Foreign Visitor</i>	Domestik <i>Domestic Visitor</i>	Jumlah <i>Total</i>
(1)	(2)	(3)	(4)
Januari/ <i>January</i>	117	43 292	43 410
Februari/ <i>February</i>	122	37 817	37 939
Maret/ <i>March</i>	193	38 751	38 944
April/ <i>April</i>	195	45 793	45 988
Mei/ <i>May</i>	439	40 300	40 739
Juni/ <i>June</i>	120	38 023	38 143
Juli/ <i>July</i>	546	48 753	49 299
Agustus/ <i>August</i>	733	38 764	39 496
September/ <i>September</i>	638	47 443	48 082
Oktober/ <i>October</i>	444	46 739	47 183
November/ <i>November</i>	167	43 281	43 448
Desember/ <i>December</i>	121	64 403	64 524
Jumlah / <i>Total</i>	3836	533 359	537 194

Diolah dari Hasil Survei Hotel Bulanan (VHTS)
Based on Monthly Hotel Survey

Tabel : 8.1.5 **Banyaknya Malam Tamu Menurut Asal Tamu per Bulan di Kabupaten Malang, 2017**
Table : 8.1.5 **Guest-nigth by Guest Origin per Month in Malang Regency, 2017**

B u l a n <i>Month</i>	Tamu Asing <i>Foreign Visitor</i>	Tamu Domestik <i>Domestic Visitor</i>	Jumlah <i>Total</i>
(1)	(2)	(3)	(4)
Januari/ <i>January</i>	609	69 444	70 053
Februari/ <i>February</i>	139	64 156	64 295
Maret/ <i>March</i>	479	57 308	57 786
April/ <i>April</i>	285	62 281	62 566
Mei/ <i>May</i>	1 004	52 693	53 697
Juni/ <i>June</i>	1 358	50 038	51 396
Juli/ <i>July</i>	867	64 452	65 319
Agustus/ <i>August</i>	3 585	53 897	57 482
September/ <i>September</i>	925	58 522	59 447
Oktober/ <i>October</i>	1 288	58 543	59 830
November/ <i>November</i>	474	60 493	60 967
Desember/ <i>December</i>	964	84 067	85 031
Jumlah / <i>Total</i>	11 977	735 894	747 871

Diolah dari Hasil Survei Hotel Bulanan (VHTS)
Based on Monthly Hotel Survey

Tabel : 8.1.6 **Rata-rata Lama Tamu Menginap (RLMT) Menurut Jenis Tamu per Bulan di Kabupaten Malang, 2017**
Average Length of Stay Guests by Hotel Guests per Month in Malang Regency, 2017

Bulan <i>Month</i>	Tamu Asing <i>Foreign Visitor</i>	Tamu Domestik <i>Domestic Visitor</i>	Jumlah <i>Total</i>
(1)	(2)	(3)	(4)
Januari/ <i>January</i>	5,20	1,60	1,61
Februari/ <i>February</i>	1,14	1,70	1,69
Maret/ <i>March</i>	2,48	1,48	1,48
April/ <i>April</i>	1,46	1,36	1,36
Mei/ <i>May</i>	2,29	1,31	1,32
Juni/ <i>June</i>	11,35	1,32	1,35
Juli/ <i>July</i>	1,59	1,32	1,32
Agustus/ <i>August</i>	4,89	1,39	1,46
September/ <i>September</i>	1,45	1,23	1,26
Oktober/ <i>October</i>	2,90	1,25	1,27
November/ <i>November</i>	2,84	1,40	1,40
Desember/ <i>December</i>	7,96	1,31	1,32
Jumlah / <i>Total</i>	3,12	1,38	1,39

Diolah dari Hasil Survei Hotel Bulanan (VHTS)
Based on Monthly Hotel Survey

Tabel : 8.1.7 **Persentase Tingkat Penghunian Kamar (TPK), Rata-rata Tamu per Kamar (GPR) dan Persentase Tingkat Penghunian Tempat Tidur (TPTT) per Bulan di Kabupaten Malang, 2017**
Room Occupancy Rate, Guest Per Room and Bedroom Occupation by Month In Malang Regency, 2017

Bulan <i>Month</i>	TPK	GPR	TPTT
(1)	(2)	(3)	(4)
Januari/ <i>January</i>	30,48	2,08	40,15
Februari/ <i>February</i>	30,38	2,06	39,24
Maret/ <i>March</i>	30,37	1,87	34,23
April/ <i>April</i>	30,82	2,06	39,02
Mei/ <i>May</i>	27,40	2,01	34,06
Juni/ <i>June</i>	22,02	2,21	30,64
Juli/ <i>July</i>	29,20	2,22	40,25
Agustus/ <i>August</i>	26,95	2,12	36,49
September/ <i>September</i>	27,92	2,08	36,62
Oktober/ <i>October</i>	29,38	2,03	36,38
November/ <i>November</i>	31,18	2,10	40,61
Desember/ <i>December</i>	37,77	2,08	49,44
Jumlah / <i>Total</i>	29,51	2,07	38,13

Diolah dari Hasil Survei Hotel Bulanan (VHTS)
Based on Monthly Hotel Survey

8.2 PARIWISATA TOURISM

Tabel : 8.2.1 Jumlah Wisatawan Mancanegara dan Domestik yang Datang ke Kabupaten Malang Tahun 2011 - 2017
Table : *Number of Foreign Visitors and Domestic Visitors Coming to Malang Regency, 2011 - 2017*

Tahun Year	Wisatawan Mancanegara/ Foreign Visitor	Wisatawan Domestik/ Domestic Visitor	Jumlah/ Total
(1)	(2)	(3)	(4)
2011	9 983	2 101 822	2 111 805
2012	29 504	2 014 105	2 043 609
2013	33 226	2 517 248	2 550 474
2014	80 792	3 170 575	3 251 367
2015	99 873	3 554 609	3 654 482
2016	129 663	5 719 881	5 849 544
2017	10 669	2 084 553	2 095 222

Sumber : Dinas Pariwisata dan Kebudayaan Kabupaten Malang
Source : Culture and Tourism Service of Malang Regency

Tabel 8.2.2 Banyaknya Obyek Wisata Menurut Jenis Wisata dan Kecamatan di Kabupaten Malang, 2017
Number of Tourism Objects by It's Kind and Subdistrict in Malang Regency, 2017

Kecamatan Subdistrict	Pantai Beach	Peman dian Bathing Place	Wisata Agro Object	Wisata Buatan*) Artificial Tour	Penigl Sejarah Historical Object	Pesa rean Ceme tery	Wisata Alam Lain **)
(1)	(2)	(3)	(4)	(5)	(6)	(7)	(8)
010. Donomulyo	9	-	-	-	-	1	2
020. Kalipare	-	-	-	-	-	-	-
030. Pagak	-	-	-	-	-	-	2
040. Bantur	8	1	-	-	-	2	-
050. Gedangan	7	-	-	-	-	1	-
060. Sumbermanjing	14	-	-	1	-	-	-
070. Dampit	-	2	-	-	-	-	3
080. Tirtoyudo	5	-	-	3	-	-	-
090. Ampelgading	1	1	-	1	1	-	-
100. Poncokusumo	-	-	1	4	-	-	3
110. Wajak	-	-	-	-	-	-	2
120. Turen	-	-	-	1	-	2	-
130. Bululawang	-	-	1	1	-	1	-
140. Gondanglegi	-	2	-	-	-	-	-
150. Pagelaran	-	2	1	-	-	-	-
160. Kepanjen	-	1	-	1	-	-	-
170. Sumberpucung	-	-	-	-	1	-	2
180. Kromengan	-	-	-	-	2	-	-
190. Ngajum	-	-	1	-	-	4	4
200. Wonosari	-	1	1	1	-	1	-
210. Wagir	-	-	-	-	-	-	2
220. Pakisaji	-	-	-	1	-	1	-
230. Tajinan	-	1	-	-	-	-	-
240. Tumpang	-	-	2	1	2	2	2
250. Pakis	-	-	-	1	-	-	-
260. Jabung	-	-	-	1	-	-	6
270. Lawang	-	3	3	1	-	-	-
280. Singosari	-	2	-	2	5	-	-
290. Karangploso	-	1	1	-	-	-	1
300. Dau	-	-	1	5	1	-	-
310. Pujon	-	-	-	4	-	-	-
320. Ngantang	-	-	-	1	1	-	1
330. Kasembon	-	-	-	2	-	-	-
Kabupaten Malang	44	17	12	32	17	15	30

Sumber: Dinas Pariwisata dan Kebudayaan Kabupaten Malang

Source : Culture and Tourism Service of Malang Regency

*) 1. Desa Wisata/ Tourist village 2. Arung jeram/Rafting 3. Rest Area

**) 1. Coban/Air Terjun/Waterfall 2. Bedengan/Perkemahan/Camp 3. Pegunungan/Mountains

Tabel
Table

: 8.2.3

Banyaknya pengunjung Obyek Wisata Menurut Jenis per Bulan di Kabupaten Malang, 2017
Number of Visitor of Tourism Objects by It's Kind and Month in Malang Regency, 2017

Bulan <i>Month</i>	Balekambang	Candi Jago	Agro Kebun Teh Wonosari	Ngliyep	Pemandian Wendit
(1)	(2)	(3)	(4)	(5)	(6)
Januari/ <i>January</i>	72 991	307	28 733	17 040	18 755
Februari/ <i>February</i>	25 553	457	20 349	3 167	7 325
Maret/ <i>March</i>	32 435	372	23 719	3 599	7 028
April/ <i>April</i>	41 926	2 003	12 125	5 485	1 572
Mei/ <i>May</i>	31 782	2 245	33 683	4 626	12 198
Juni/ <i>June</i>	47 133	2 112	32 553	10 184	431 916
Juli/ <i>July</i>	113 518	2 151	28 261	10 786	40 494
Agustus/ <i>August</i>	28 506	2 179	15 985	3 778	6 911
September/ <i>September</i>	35 322	2 143	21 523	5 266	6 340
Oktober/ <i>October</i>	32 388	446	23 927	3 599	7 028
November/ <i>November</i>	78 514	2 137	32 649	10 184	43 916
Desember/ <i>December</i>	-	2 191	25 773	9 546	-
Jumlah / <i>Total</i>	574 324	18 743	299 280	87 260	583 483

Sumber: Dinas Pariwisata dan Kebudayaan Kabupaten Malang
Source: Culture and Tourism Service of Malang Regency

Tabel Lanjutan/ *Continued Table 8.2.3*

B u l a n Month	Sengkaling	Peman- dian Dewi Sri	Bendungan Selorejo	Coban Rondo	Candi Kidal
(1)	(7)	(8)	(9)	(10)	(11)
Januari/ <i>January</i>	8	2 244	21 434	68 410	464
Februari/ <i>February</i>	89	1 272	8 869	27 972	685
Maret/ <i>March</i>	6	1 096	9 794	11 399	800
April/ <i>April</i>	-	2 119	3 974	51 430	1 87
Mei/ <i>May</i>	-	2 229	9 015	45 233	805
Juni/ <i>June</i>	-	1 247	19 670	21 736	987
Juli/ <i>July</i>	-	2 700	18 176	55 615	1 144
Agustus/ <i>August</i>	-	1 436	7 375	31 365	451
September/ <i>September</i>	-	2 257	9 773	40 495	1 196
Oktober/ <i>October</i>	94	1 096	9 700	11 269	805
November/ <i>November</i>	88	1 247	19 670	21 736	1 042
Desember/ <i>December</i>	5 819	-	-	-	732
Jumlah / <i>Total</i>	6 104	18 943	13 7450	386 660	10 398

Sumber : Dinas Pariwisata dan Kebudayaan Kabupaten Malang
 Source : *Culture and Tourism Service of Malang Regency*

Tabel : 8.2.4 Jumlah Restoran/Rumah Makan Menurut Kecamatan di Kabupaten Malang, 2015 - 2017
Table : Number of Restaurant by Subdistrict in Malang Regency, 2015 - 2017

Kecamatan Subdistrict	2015	2016	2017
(1)	(2)	(3)	(4)
010. Donomulyo	-	-	-
020. Kalipare	-	-	-
030. Pagak	-	-	-
040. Bantur	-	-	-
050. Gedangan	-	-	-
060. Sumbermanjing	7	7	8
070. Dampit	7	7	7
080. Tirtoyudo	1	1	1
090. Ampelgading	-	-	-
100. Poncokusumo	-	-	-
110. Wajak	-	-	-
120. Turen	16	16	17
130. Bululawang	8	8	6
140. Gondanglegi	6	6	6
150. Pagelaran	-	-	-
160. Kepanjen	24	24	30
170. Sumberpucung	1	1	2
180. Kromengan	-	-	-
190. Ngajum	-	-	-
200. Wonosari	7	7	4
210. Wagir	-	-	-
220. Pakisaji	7	7	6
230. Tajinan	1	1	-
240. Tumpang	7	7	6
250. Pakis	20	20	21
260. Jabung	-	-	-
270. Lawang	12	12	20
280. Singosari	21	21	22
290. Karangploso	14	14	17
300. Dau	20	20	24
310. Pujon	13	13	13
320. Ngantang	8	8	8
330. Kasembon	4	4	4
Kabupaten Malang	204	204	222

Sumber : Dinas Pariwisata dan Kebudayaan Kabupaten Malang

Source : Culture and Tourism Service of Malang Regency

TRANSPORTASI DAN KOMUNIKASI

TRANSPORTATION AND COMMUNICATION

9

72

Alat Berat

Motor

758.653

64.860

Truk&Pick Up

Stasiun Wagon

Bus

34.994

2.878



Jeep

2.549

3.786



Sedan

Banyaknya
Kendaraan
Bermotor

PENJELASAN TEKNIS

TECHNICAL NOTES

1. Data pengangkutan dan komunikasi meliputi :
 - a. Panjang Jalan
 - b. Angkutan Darat
 - c. Angkutan Udara
 - d. Angkutan Laut
 - e. Pos dan Telekomunikasi
 2. Jalan adalah jalan dalam bentuk apapun yang terbuka untuk lalu lintas kendaraan umum. Data yang disajikan dalam publikasi ini adalah semua jalan di bawah wewenang pemerintah pusat maupun daerah baik provinsi maupun kabupaten.
 3. **Kendaraan bermotor** adalah setiap kendaraan yang digerakkan oleh peralatan teknik yang ada pada kendaraan tersebut, biasanya digunakan untuk angkutan orang atau barang di atas jalan raya selain kendaraan yang berjalan di atas rel. Kendaraan bermotor yang dicatat adalah semua jenis kendaraan kecuali kendaraan bermotor TNI/Polri dan Korps Diplomatik.
 4. **Mobil penumpang** adalah setiap kendaraan bermotor yang dilengkapi dengan tempat duduk untuk sebanyak-banyaknya delapan orang, tidak termasuk tempat duduk untuk
1. *Data of transportation and communication cover :*
 - a. *Length of Road*
 - b. *Land Transportation*
 - c. *Air Transportation*
 - d. *Sea Transportation*
 - e. *Post and Telecommunication*
 2. *Road is any type of road for all types of transportation. Data of road covers under the authority of central, provincial and regional governments.*
 3. ***Motor vehicles** are any kind of vehicles motorized by machine set up in those vehicles, they are usually used for transporting peoples or goods on roads except vehicles moving along a railway line. The data cover all kinds of motor vehicles except those belong to Indonesia Army Force Indonesian State Police and Diplomatic Corps.*
 4. ***Passenger cars** are any motor vehicles with no more than eight seats, excluding seat for driver, it can be with or without hoot.*

pengemudi, baik dilengkapi atau tidak dilengkapi bagasi.

5. **Mobil bis** adalah setiap kendaraan bermotor yang dilengkapi dengan tempat duduk untuk lebih dari delapan orang, tidak termasuk tempat duduk untuk pengemudi, baik dilengkapi atau tidak dilengkapi bagasi.
5. *Buses are large passenger cars having seats for more than eight passengers, excluding seat for driver, it can be with or without hoot.*
6. **Mobil truk** adalah setiap kendaraan bermotor yang digunakan untuk angkutan barang, selain mobil penumpang, mobil bis dan kendaraan bermotor roda dua.
6. *Trucks are any motor vehicles used to transport goods excluding passenger cars, buses, and motorcycles.*
7. **Kereta api** adalah kendaraan dengan tenaga gerak (listrik, diesel atau tenaga uap) yang berjalan sendiri maupun dirangkaikan dengan kendaraan lain, yang akan atau sedang bergerak di atas rel, terdiri dari kereta penumpang dan kereta barang.
7. *Train is a coach or a number of coaches joined together, moving along a railway line. It can be passenger train or freight train.*
8. **Kilometer penumpang** adalah jumlah kilometer dari semua penumpang yang berangkat. Besaran ini merupakan penjumlahan jarak asal tujuan masing-masing penumpang.
8. *Passenger kilometer is total kilometers of all departing passenger. This measurement is the sum of distance between the place of origin and the place of destination taken by all passengers.*
9. **Rata-rata jarak perjalanan per penumpang** adalah rata-rata yang ditempuh oleh setiap penumpang,
9. *Mean distance of journey per passenger is mean distance taken by each passenger or total of passenger-*

atau jumlah kilometer penumpang dibagi dengan jumlah penumpang berangkat.

kilometer divided by the number of departing passengers.

10. **Kilometer Barang** adalah jumlah kilometer semua ton yang diangkut. Besaran ini merupakan hasil penjumlahan jarak asal tujuan masing-masing barang dalam ton.

10. **Cargoes kilometer** is total kilometer of all cargoes carried. This is the sum of distance from area of origin to area of destination for each ton of cargoes.

11. **Rata-rata jarak angkut barang** adalah rata-rata jarak yang ditempuh oleh setiap ton barang atau jumlah kilometer ton dibagi dengan ton dimuat.

11. **Mean distance of cargoes loaded** is mean distance of each ton of cargoes loaded or total ton-kilometer divided by total ton of cargoes loaded.

12. **Kantor Pos** adalah tempat pemberi pelayanan komunikasi tertulis dan atau surat elektronik, layanan paket, layanan logistik, layanan transaksi keuangan, dan layanan keagenan pos untuk kepentingan umum. Rumah pos berfungsi sama seperti kantor pos dan kantor pos pembantu, bedanya rumah pos biasanya terletak di daerah terpencil.

12. **Post Office** is a service provider facility of written communication and or electronic mail, parcel service, logistics services, financial transaction services, and postal services to the public. Postal house has the same function as the post office and subsidiary of post office, the difference is that postal house is usually located in remote areas.

ULASAN	DESCRIPTION
<p>Hampir seluruh wilayah Kabupaten Malang dihubungkan melalui sarana angkutan darat sehingga jalan merupakan sarana angkutan utama. Pembangunan jalan baik secara kuantitas (panjang jalan) maupun kualitas (kondisi jalan) yang memadai sangat dibutuhkan pengguna jalan. Dari tahun ke tahun perkembangan pengguna jalan/jumlah kendaraan terus meningkat sehingga pemerintah terus-menerus melakukan pembenahan sarana dan prasarana jalan untuk melancarkan semua kegiatan dan mempermudah mobilitas penduduknya.</p>	<p><i>Almost whole of Malang District area are connected through the land transportation facilities so that street is the main transportation facility. Street development, either quantitatively (street length) or qualitatively (street condition) that sufficient is very needed by street users. From year to year, the growth of street user continuously increases so that government continuously does improvement for street facilities and infrastructures to expedite all activities and to ease the mobility of the population.</i></p>
<p>Seiring dengan semakin meningkatkan pembangunan jalan yang terbagi atas jalan negara jalan propinsi dan kabupaten harus selalu ditingkatkan, baik panjang maupun kualitasnya, agar pembangunan regional/nasional dapat berjalan lancar. Panjang jalan yang ada di Kabupaten Malang mencapai 1.894,51 Km, terbagi atas jalan negara sepanjang 115,63 Km, jalan propinsi sepanjang 110,12 km dan jalan Kabupaten 1.668,76 km.</p>	<p><i>Parallel with the increasing of street development that divided as national street, province street, and city street has to be increased, either the street length or the quality, so that regional/national development can work smoothly. Street length in Malang District reaches 1,894,51 Km, divided to national street length of 115.63 Km, province street length of 110.12 km and district street length of 1,668.76 km.</i></p>

Jika diamati menurut jenis permukaan, jalan aspal merupakan proporsi terbesar dibanding dengan jalan non aspal yaitu dengan komposisi sebesar 96,63 persen dari total panjang jalan. Berikutnya berupa kerikil sebesar 3,38 persen.

Gambaran mengenai kondisi permukaan jalan yang dibawah wewenang Daerah Tingkat I, maupun di bawah wewenang Tingkat II disajikan pada Tabel 9.1.3. Jika dilihat dari kondisinya, pada tahun 2017 sekitar 66,31 persen termasuk dalam kategori baik, 15,80 persen rusak dan sisanya masuk kategori rusak berat.

Jumlah kendaraan bermotor wajib uji yang tercatat di Dinas Perhubungan Kabupaten Malang mengalami kenaikan yaitu menjadi 858.491 unit terdiri dari kendaraan umum sekitar 845.588 unit dan bukan umum sekitar 12.903 unit. Jika dilihat menurut jenisnya maka sekitar 45.239 unit adalah mobil barang, 4.878 unit bus dan sekitar 392 unit MPU. Untuk lebih jelasnya lihat Tabel 9.1.10 s/d 9.1.12.

Sarana angkutan darat lainnya adalah angkutan kereta api, pada tahun

If it is observed from the kind of surfaces, asphalt street is the biggest proportion to non asphalt street with the composition of 96.63 percent from the total street length. Then the next is gravel street with the number of 3.38 percent.

The image of surface condition either under the authority of Level I Region or Level II Region is shown at table 9.1.3. If it is seen from the condition, at 2017, about 66.31 percent included in good condition, 15.80 percent is broken and the remainder is in the category of acute broken.

The number of vehicles as street user that recorded in Transportation Services Malang Regency increase to 858,491 units consists of public vehicles about 845,588 units and non public vehicles about 12,903 units. If it is seen from its kind, then about 45,239 units are burden, 4,878 units bus, 392 units passenger cars. For more information, see Table 9.1.10 to Table 9.1.12.

The other land transportation is train, at 2017 the number of train

2017 banyaknya penumpang kereta api yang diberangkatkan melalui lima stasiun kereta api di wilayah Kabupaten Malang meningkat yaitu menjadi 381.811 orang. Kilometer penumpang pada tahun 2017 mencapai 92.460.432 kilometer.

Sarana komunikasi yang banyak digunakan adalah telepon dan surat. Semenjak kehadiran teknologi komunikasi telepon sebagai sarana komunikasi antar penduduk dan diiringi pesatnya kemajuan dibidang telekomunikasi terutama penggunaan telepon selular maka penggunaan sarana telepon terus meningkat. Tidak hanya masyarakat kota saja yang dapat mengakses sarana ini, masyarakat desa pun mampu melakukannya. Hal ini berdampak pada penggunaan sarana telekomunikasi melalui surat. Surat yang diterima dan dikirim melalui Kantor Pos dari tahun ke tahun semakin menyusut, begitu pula jasa pos lainnya. Tetapi untuk tahun 2017 banyaknya surat yang dikirim dan diterima di Kabupaten Malang mengalami penurunan. Untuk lebih jelasnya dapat dilihat pada kelompok tabel 9.2.1 s/d 9.2.3.

passenger that departed through five railway stations in Malang District decrease become 381.811. Passenger's kilometer at 2017 reached 92,460,432 kilometer.

Communication facilities that are used most is telephone and letter. Since the existence of communication technology, telephone as communication media among people and parallel with the rapid progressive in telecommunication field, especially the usage of hand phone, then the usage of telephone continuously increases. Not only urban community that can access this facility, but even rural community can do that. This affects to the usage of telecommunication facility through letter. The letter that sent and received through post office from year to year reduced more and more, and also the other post services. But for the year 2017 the number of letters sent and received in Malang Regency has idecreased. For more information, see table 9.2.1 to 9.2.3

Gambar 9.1 Persentase Panjang Jalan Menurut Jenis Permukaan Jalan di Kabupaten Malang, 2016
Picture **Percentage of Length Road by Type of Surface in Malang Regency, 2016**

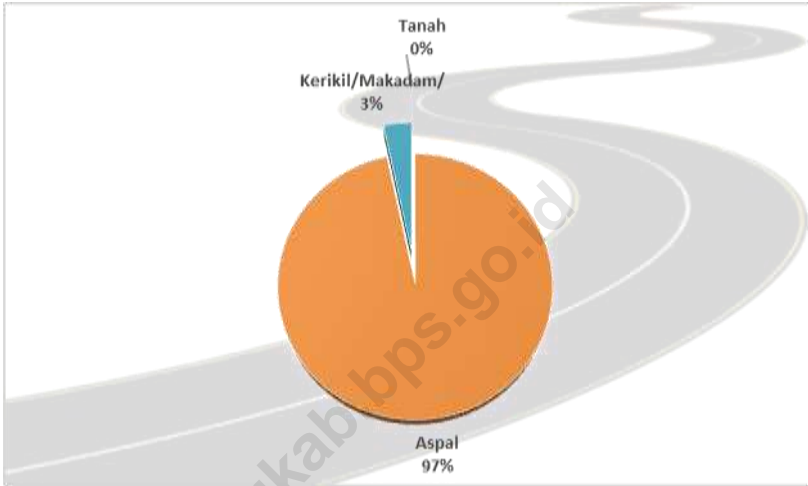

Gambar 9.2 Perkembangan Surat yang Diterima dan Dikirim di Kabupaten Malang, 2013 – 2017
Picture **Progress of Mail Sent and Received in Malang Regency, 2013 - 2017**

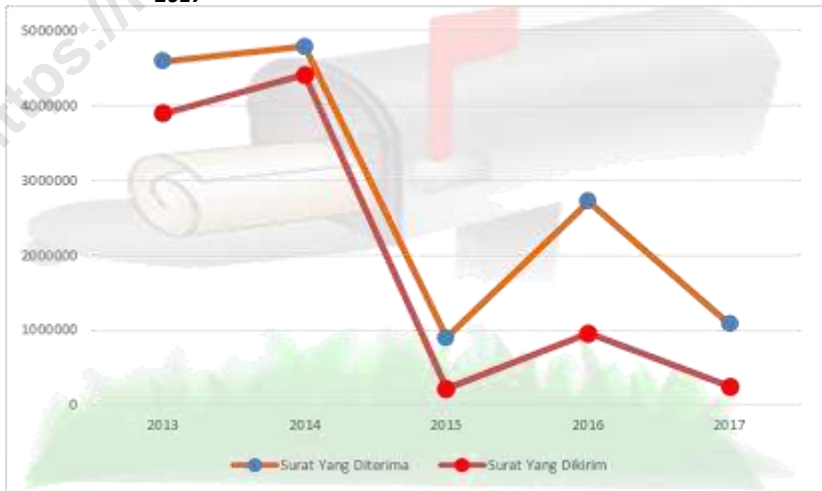

**9.1 TRANSPORTASI
TRANSPORTATION**

Tabel : 9.1.1 **Panjang Jalan Menurut Jenis Jalan di Kabupaten Malang (km), 2014- 2017**
Table : 9.1.1 **Length of Road by Types of Roads in Malang Regency, 2014 - 2017**

Jenis Jalan <i>Types of Roads</i>	2014	2015	2016	2017
(1)	(2)	(3)	(4)	(5)
Jalan Negara / <i>Road Under State</i>	115,63	115,63	115,63	115,63
Jalan Propinsi / <i>Road Under Provincial</i>	114,93	110,12	110,12	110,12
Jalan Kabupaten / <i>Road Under Regency</i>	1 668,76	1 668,76	1 668,76	1 668,76
Jumlah/ Total	1 899,32	1 894,51	1 894,51	1 894,51

Sumber : Dinas Pekerjaan Umum Bina Marga Kabupaten Malang
Source : Road Construction Office in Malang Regency

Tabel : 9.1.2 **Panjang Jalan Menurut Jenis Permukaan di Kabupaten Malang (km), 2014 - 2016**
Table : *Length of Road by Types of Surface in Malang Regency (km), 2014 – 2016*

Jenis Permukaan <i>Types of Surface</i>	2014^{*)}	2015^{*)}	2016^{*)}
(1)	(2)	(3)	(4)
Aspal/Asphalted	6 579,04	6 629,04	6 527,74
Kerikil/Makadam/Gravel	1 945,79	1 905,79	2 005,09
Tanah/Soil	51,83	41,83	48,83
Lainnya/ Other	-	-	-
Jumlah/ Total	5 476,66	8 576,66	8 576,66

Sumber: Dinas Pekerjaan Umum Bina Marga Kabupaten Malang
Source : Road Construction Office in Malang Regency

^{*)} Data dikoreksi/ *Data corrected*

TRANSPORTATION AND COMMUNICATION

Tabel : 9.1.3 **Panjang Jalan Menurut Kondisi Jalan di Kabupaten Malang (km), 2014 - 2016**
Table : **Length of Road by Surface Condition in Malang Regency (km), 2014– 2016**

Kondisi Permukaan Surface Condition	2014^{*)}	2015^{*)}	2016^{*)}
(1)	(2)	(3)	(4)
Baik/ Goods	5 940,77	6 106,59	5 618,76
Sedang/ Medium	-	-	-
Rusak/ Broke	2 413,77	2 291,75	2 495,94
Rusak Berat / Seriously Broke	222,12	178,32	461,96
Jumlah/ Total	8 576,66	8 576,66	8 576,66

Sumber: Dinas Pekerjaan Umum Bina Marga Kabupaten Malang
Source : Road Construction Office in Malang Regency

^{*)} Data koreksi/ *Data corrected*

Tabel : 9.1.4 Panjang Jalan Menurut Kelas Jalan di Kabupaten Malang (km), 2014 - 2016
Table Length of Road by Road Class in Malang Regency (km), 2014 - 2016

Kelas Jalan Road Clas	2014 ^{*)}	2015 ^{*)}	2016 ^{*)}
(1)	(2)	(3)	(4)
Kelas I/Class I	-	-	-
Kelas II/Class II	-	-	-
Kelas III/ Class III	1 668,76	1 668,76	1 668,76
Kelas III A/Class IIIA	-	-	-
Kelas III B/Class IIIB	-	-	-
Kelas III C/Class IIIC	-	-	-
Tidak dirinci Class Nondetails	6 907,90	6 907,90	6 907,90
Jumlah/ Total	8 576,66	8 576,66	8 576,66

Sumber: Dinas Pekerjaan Umum Bina Marga Kabupaten Malang
 Source : Road Construction Office in Malang Regency

^{*)} Data koreksi / Data corrected

Tabel : 9.1.5 Panjang Jalan Menurut Keadaan dan Status Jalan di Kabupaten Malang (km), 2015 - 2016
Table : Length of Road by Road Conditions and Status of The Road in Malang Regency (km), 2015 - 2016

Keadaan <i>Road Conditions</i>	Jalan Negara <i>State Road</i>		Jalan Provinsi <i>Provincial Road</i>	
	2015	2016	2015	2016
(1)	(2)	(3)	(4)	(5)
I. Jenis Permukaan	115,63	115,63	110,12	110,12
a. Diaspal	115,63	115,63	110,12	110,12
b. Kerikil	-	-	-	-
c. Tanah	-	-	-	-
d. Tidak Dirinci	-	-	-	-
II. Kondisi Jalan	115,63	115,63	110,12	110,12
a. Baik	115,63	115,63	110,12	110,12
b. Sedang	-	-	-	-
c. Rusak	-	-	-	-
d. Rusak Berat	-	-	-	-
III. Kelas Jalan	115,63	115,63	110,12	110,12
a. Kelas I	115,63	115,63	-	-
b. Kelas II	-	-	110,12	110,12
c. Kelas III	-	-	-	-
d. Kelas III A	-	-	-	-
e. Kelas III B	-	-	-	-
f. Kelas III C	-	-	-	-
g. Kelas Tidak Dirinci	-	-	-	-

Sumber: Dinas Pekerjaan Umum Bina Marga Kabupaten Malang
Source : Road Construction Office in Malang Regency

Tabel lanjutan/ *Continued Table 9.1.5*

Keadaan <i>Road Conditions</i>	Jalan Kabupaten <i>District Street</i>		Jalan Desa <i>Village Road</i>	
	2015	2016	2015	2016
(1)	(2)	(3)	(4)	(5)
I. Jenis				
Permukaan	1 668,76	1 668,76	6 907,90	6 907,90
a. Diaspal	1 624,64	1 612,44	4 903,10	4 903,10
b. Kerikil	44,12	56,32	1 960,97	1 960,97
c. Tanah	-	-	43,83	43,83
d. Tidak Dirinci	-	-	-	-
II. Kondisi Jalan	1 668,76	1 668,76	6 907,90	6 907,90
a. Baik	1 056,66	1 106,66	4 562,10	4 562,10
b. Sedang	-	-	-	-
c. Rusak	293,70	263,70	1 202,24	1 202,24
d. Rusak Berat	318,4	298,40	143,56	143,56
III. Kelas Jalan	1 668,76	1 668,76	6 907,90	6 907,90
a. Kelas I	-	-	-	-
b. Kelas II	-	-	-	-
c. Kelas III	1 668,76	1 668,76	-	-
d. Kelas III A	-	-	-	-
e. Kelas III B	-	-	-	-
f. Kelas III C	-	-	-	-
g. Kelas Tidak Dirinci	-	-	6 907,90	6 907,90

Sumber: Dinas Pekerjaan Umum Bina Marga Kabupaten Malang

Source : Road Construction Office in Malang Regency

TRANSPORTATION AND COMMUNICATION

Tabel : 9.1.6 **Banyaknya Kendaraan Bermotor Menurut Jenis Kendaraan di Kabupaten Malang, 2013 - 2017**
Table : **Number of Motor Vehicles by Type of Vehicle in Malang Regency, 2013 - 2017**

Jenis Kendaraan Type of Vehicle	2013	2014	2015	2016	2017
(1)	(2)	(3)	(4)	(5)	(6)
Sedan	3 023	2 951	5 391	5 643	2 878
Jeep	2 046	2 146	5 377	5 968	3 786
Station Wagon	15 138	17 972	24 880	50 489	64 860
Bus	700	701	721	2 155	2 549
Truck/ Pick Up	8 437	9 127	48 300	30 434	34 994
Alat Besar/Berat/ <i>heavy equipment</i>	31	30	-	63	72
Sepeda Motor/ <i>Motorcycle</i>	215 746	230 267	661 471	685 207	758 653
Jumlah/ Total	245 121	263 194	746 140	779 959	867 792

Sumber : Dinas Pendapatan Provinsi Jawa Timur UPT Malang Utara dan Dinas Pendapatan Provinsi Jawa Timur UPT Malang Selatan
Source : Revenue Service of East Java Province North Malang Unit and Revenue Service of East Java Province South of Malang Unit

Tabel : 9.1.7 **Lokasi, Kategori dan Luas Terminal di Kabupaten Malang, 2017**
Table **Location, Type and Area Vehicle Stationin Malang Regency, 2017**

Lokasi Terminal <i>Terminal Site</i>	Tipe <i>Type</i>	Luas / Area (m ²)	
		Tanah <i>Land</i>	Bangunan <i>Construction</i>
(1)	(2)	(3)	(4)
Talangagung Kepanjen	C	39 784	39 784
Dampit	C	20 000	880
Singosari	C	750	240
Turen Belakang Pasar Turen	C	1 000	30
Wonosari	C	4 758	12
Gondanglegi	C	3 105	150
Karangploso	C	1 200	100
Jumlah/ Total		70 597	41 196

Sumber : Dinas Perhubungan Kabupaten Malang
Source: Transportation Services Malang Regency

Tabel : 9.1.8 **Arus Pemberangkatan Penumpang dan Barang Angkutan Kereta Api di Kabupaten Malang, 2017**
Table : **Passenger and Goods Vehicleried by Train Through Departure Stations in Malang Regency, 2017**

Stasiun Berangkat <i>Departure Station</i>	Penumpang / <i>Passenger</i>		Barang / <i>Goods (Kg)</i>	
	Penumpang <i>Passenger</i>	Km- penumpang <i>Km-Pass</i>	Brg <i>Goods</i>	Km-brg <i>Km-Goods</i>
(1)	(2)	(3)	(4)	(5)
Sumberpucung	44 275	56 157 450	20 355	17 953 110
Ngebruk	31 826	-	-	-
Kepanjen	160 388	-	120 461	106 246 602
Singosari	52 948	-	-	-
Lawang	92 374	36 302 982	-	-
Kabupaten Malang	381 811	92 460 432	140 816	124 199 712

Sumber : Stasiun Kereta Api PT. KA

Source : *Railways Station of State Railways Enterprise*

Tabel : 9.1.9 **Pemberangkatan Penumpang Angkutan Kereta Api Menurut Kelas per Bulan di Kabupaten Malang, 2017**
Table : 9.1.9 **Passenger Carried Out by Train by Class per Month in Malang Regency, 2017**

Bulan <i>Month</i>	Ekonomi <i>Economic</i>	Bisnis <i>Business</i>	Eksekutif <i>Executive</i>	Jumlah <i>Totals</i>
(1)	(2)	(3)	(4)	(5)
Januari / <i>January</i>	32 223	109	690	28 875
Pebruari / <i>February</i>	28 640	95	685	25 797
Maret / <i>March</i>	32 066	80	160	28 367
April / <i>April</i>	33 831	204	664	30 042
Mei / <i>May</i>	18 536	69	324	14 311
Juni / <i>June</i>	34 363	240	522	30 722
Juli / <i>July</i>	36 946	187	788	32 512
Agustus / <i>August</i>	29 535	105	518	25 900
September / <i>September</i>	32 435	188	578	28 237
Oktober / <i>October</i>	32 334	192	658	28 801
Nopember / <i>November</i>	30 916	204	718	28 031
Desember / <i>December</i>	40 347	200	779	36 149
Kabupaten Malang	382 172	1 873	7 084	337 744

Sumber : Stasiun Kereta Api PT. KA

Source : *Railways Station of State Railways Enterprise*

TRANSPORTATION AND COMMUNICATION

Tabel : 9.1.10 Kendaraan Bermotor yang Terdaftar Menurut Jenis Kendaraan di Kabupaten Malang, 2017
Numbers of Motor Vehicles Which Registration by Type of Vehicles in Malang Regency, 2017

Jenis Quality	Bukan Umum / Personal		Umum / Public	
	Negara State	Swasta Private	Negara State	Swasta Private
(1)	(2)	(3)	(4)	(5)
Mobil Penumpang <i>Pasenger Car</i>				
1. Sedan	-	-	-	-
2. Jeep	-	-	-	-
3. Station Wagon	-	62 694	-	1 574
4. Roda Tiga/ <i>Three Whell</i>	-	-	-	-
Bis / <i>Bus</i>				
1. Bus Biasa/ <i>Regular Bus</i>	-	682	-	1 851
2. Micro Bus / <i>Small Bus</i>	-	-	-	-
Mobil Beban/ <i>Burden Car</i>				
1. Truk/ <i>Pick Up</i>	-	25 376	-	9 478
2. Ambulan/ <i>Ambulance</i>	-	-	-	-
3. Mobil Jenazah/ <i>Hearse</i>	-	-	-	-
4. Mb. Pemadam Api/ <i>Fire extinguisher</i>	-	-	-	-
5. Traktor/ <i>Tractor</i>	72	-	-	-
6. Derek/ <i>Tow truck</i>	-	-	-	-
7. Forklip	-	-	-	-
8. Lain-lain / <i>Others</i>	-	-	-	-
Roda Dua / <i>Two Whells</i>				
1. Sepeda Motor/ <i>Motor Cycle</i>	-	756 764	-	-
2. Scooter	-	-	-	-
Kabupaten Malang	72	845 588	-	12 903

Sumber : Dinas Pendapatan Provinsi Jawa Timur UPT Malang Utara dan Dinas Pendapatan Provinsi Jawa Timur UPT Malang Selatan
Source : Revenue Service of East Java Province North Malang Unit and Revenue Service of East Java Province South of Malang Unit

Tabel 9.1.11 Banyaknya Kendaraan Lulus Uji Menurut Jenis dan Statusnya per Bulan, 2017
Numbers of Vehicle Passed Test by Type and Status per Month, 2017

Bulan/ Month	Jenis/ Type	MPU	Bus	Mobil Barang	Kereta/ Train		Kenda raan Khusus	Jumlah
					Gandeng	Tempel		
(1)	(2)	(3)	(4)	(5)	(6)	(7)	(8)	(9)
Januari/ January	Umum	1	266	962	5	7	-	1 241
	Bukan Umum	-	46	2 200	-	-	-	2 246
Februari/ February	Umum	18	277	896	4	3	-	1 198
	Bukan Umum	-	67	2 454	-	-	-	2 521
Maret/ March	Umum	26	394	945	2	5	-	1 372
	Bukan Umum	-	78	2 981	-	1	-	3 060
April/ April	Umum	37	318	967	1	13	-	1 336
	Bukan Umum	-	73	2 549	-	-	-	2 622
Mei/ May	Umum	89	334	1 562	1	24	-	2 010
	Bukan Umum	1	90	3 098	2	-	-	3 191
Juni/ June	Umum	33	362	1 045	5	14	-	1 459
	Bukan Umum	-	91	2 659	2	-	-	2 752
Juli/ July	Umum	2	268	1 058	3	6	-	1 337
	Bukan Umum	-	61	2 611	1	-	-	2 673
Agustus/ August	Umum	18	322	930	4	8	-	1 282
	Bukan Umum	13	83	2 800	-	-	-	2 896
September/ September	Umum	14	321	838	2	5	-	1 180
	Bukan Umum	-	67	2 687	-	-	-	2 754
Oktober/ October	Umum	22	394	999	2	23	-	1 440
	Bukan Umum	-	83	2 955	-	-	-	3 038
November/ November	Umum	77	345	1 213	5	17	-	1 657
	Bukan Umum	-	83	3 090	-	-	-	3 173
Desember/ December	Umum	32	355	943	2	16	-	1 348
	Bukan Umum	9	100	2 797	1	1	-	2 908
Jumlah	Umum	369	3 956	12 358	36	141	-	16 860
Total	Bukan Umum	23	922	32 881	6	2	-	33 834
Jumlah / Total		392	4 878	45 239	427	143	-	50 694

Sumber : Dinas Perhubungan Kabupaten Malang
 Source: Transportation Services Malang Regency

TRANSPORTATION AND COMMUNICATION

Tabel : 9.1.12 **Banyaknya Kendaraan Penumpang Wajib Uji Menurut Jenis dan Status per Bulan, 2017**
Table : **Numbers of Passenger Vehicle Must be Test by Type and Status per Month, 2017**

Bulan/ Month	Jenis/ Type	Taksi	Mobil Penumpang 5-8 Seat		Bus Kecil 9-16 Seat		Kenda raan	Jumlah
			JBB< 3500	JBB> 3500	JBB< 3500	JBB> 3500	JBB> 3500	
			(4)	(5)	(6)	(7)	(8)	
(1)	(2)	(3)	(4)	(5)	(6)	(7)	(8)	(9)
Januari/ January	Umum	266	548	38	1 724	20	-	2 596
	Bukan Umum	-	-	1	375	40	-	416
Februari/ February	Umum	266	548	38	1 724	20	-	2 596
	Bukan Umum	-	-	1	376	40	-	417
Maret/ March	Umum	266	548	38	1 724	20	-	2 596
	Bukan Umum	-	-	1	377	40	-	418
April/ April	Umum	266	548	38	1 724	50	-	2 626
	Bukan Umum	-	-	1	378	40	-	419
Mei/ May	Umum	266	548	38	1 724	65	-	2 641
	Bukan Umum	-	-	1	378	40	-	419
Juni/ June	Umum	266	548	38	1 724	80	-	2 656
	Bukan Umum	-	-	1	378	40	-	419
Juli/ July	Umum	266	548	38	1 724	95	-	2 671
	Bukan Umum	-	-	1	378	40	-	419
Agustus/ August	Umum	266	548	38	1 724	110	-	2 686
	Bukan Umum	-	13	1	378	40	-	432
September/ September	Umum	266	548	38	1 724	110	-	2 686
	Bukan Umum	-	13	1	378	40	-	432
Oktober/ October	Umum	266	548	38	1 724	110	-	2 686
	Bukan Umum	-	13	1	378	40	-	432
November/ November	Umum	266	548	38	1 724	110	-	2 686
	Bukan Umum	-	13	1	378	40	-	432
Desember/ December	Umum	266	548	38	1 724	110	-	2 686
	Bukan Umum	-	13	1	378	40	-	432

Sumber : Dinas Perhubungan Kabupaten Malang
 Source: Transportation Services Malang Regency

Tabel : 9.1.13
Table

Banyaknya Kendaraan Barang Wajib Uji Menurut Jenis dan Statusnya per Bulan, 2017
Numbers of Burden Vehicle Must be Test by Type and Status per Month, 2017

Bulan/ Month	Jenis/ Type	Bestel Wagon		Pick Up			Double Cabin Terbuka JBB<3500
		JBB< 3500	JBB> 3500	Terbuka JBB< 3500	Box JBB> 3500	Tertutup JBB< 3500	
(1)	(2)	(3)	(4)	(5)	(6)	(7)	(8)
Januari/ January	Umum	4	-	2	1	-	-
	Bukan Umum	133	4	19 397	1 076	356	76
Februari/ February	Umum	4	-	2	1	-	-
	Bukan Umum	133	4	19 566	1 086	356	76
Maret/ March	Umum	4	-	2	1	-	-
	Bukan Umum	133	4	19 735	1 096	356	76
April/ April	Umum	4	-	2	1	-	-
	Bukan Umum	133	4	19 904	1 106	356	76
Mei/ May	Umum	4	-	2	1	-	-
	Bukan Umum	133	4	20 073	1 116	356	76
Juni/ June	Umum	4	-	2	1	-	-
	Bukan Umum	133	4	20 242	1 126	356	76
Juli/ July	Umum	4	-	2	1	-	-
	Bukan Umum	133	4	20 411	1 136	356	76
Agustus/ August	Umum	4	-	2	1	-	-
	Bukan Umum	133	4	20 580	1 146	356	76
September/ September	Umum	4	-	2	1	-	-
	Bukan Umum	133	4	20 749	1 156	356	76
Oktober/ October	Umum	4	-	2	1	-	-
	Bukan Umum	133	4	20 918	1 166	356	76
November/ November	Umum	4	-	2	1	-	-
	Bukan Umum	133	4	20 087	1 176	356	76
Desember/ December	Umum	4	-	2	1	-	-
	Bukan Umum	133	4	21 256	1 186	356	76

Sumber : Dinas Perhubungan Kabupaten Malang
Source: Transportation Services Malang Regency

TRANSPORTATION AND COMMUNICATION

Tabel lanjutan/ *Continued Table 9.1.13*

Bulan/ <i>Month</i>	Jenis/ <i>Type</i>	Truk 2 Sumbu					
		Traktor Head	Terbuka	Box	Tertutup	Tangki	Dump
(1)	(2)	(9)	(10)	(11)	(12)	(13)	(14)
Januari/ <i>January</i>	Umum	35	9 167	95	3	97	687
	Bukan Umum	16	4 360	796	15	118	260
Februari/ <i>February</i>	Umum	35	9 167	95	3	97	687
	Bukan Umum	16	4 426	799	15	118	266
Maret/ <i>March</i>	Umum	35	9 167	95	3	97	687
	Bukan Umum	16	4 492	802	15	118	272
April/ <i>April</i>	Umum	35	9 167	95	3	97	687
	Bukan Umum	16	4 558	805	15	118	278
Mei/ <i>May</i>	Umum	35	9 167	95	3	97	687
	Bukan Umum	16	4 624	808	15	118	284
Juni/ <i>June</i>	Umum	35	9 167	95	3	97	687
	Bukan Umum	16	4 690	811	15	118	290
Juli/ <i>July</i>	Umum	35	9 167	95	3	97	687
	Bukan Umum	16	4 756	814	15	118	296
Agustus/ <i>August</i>	Umum	35	9 167	95	3	97	687
	Bukan Umum	16	4 822	817	15	118	302
September/ <i>September</i>	Umum	35	9 167	95	3	97	687
	Bukan Umum	16	4 888	853	15	118	308
Oktober/ <i>October</i>	Umum	35	9 167	95	3	97	687
	Bukan Umum	16	4 954	856	15	118	314
November/ <i>November</i>	Umum	35	9 167	95	3	97	687
	Bukan Umum	16	5 020	859	15	118	320
Desember/ <i>December</i>	Umum	35	9 167	95	3	97	687
	Bukan Umum	16	5 086	862	15	118	326

Sumber : Dinas Perhubungan Kabupaten Malang
Source: Transportation Services Malang Regency

Tabel lanjutan/ *Continued Table 9.1.13*

Bulan/ <i>Month</i>	Jenis/ <i>Type</i>	Truk > 2 Sumbu						
		Tracktor Head	Terbuka <i>Opened</i>	Box Box	Tertu- tup	Tangki	Dump	Mixer
(1)	(2)	(3)	(4)	(5)	(6)	(7)	(8)	(9)
Januari/ <i>January</i>	Umum	22	50	130	-	19	8	11
	Bukan Umum	-	35	12	-	17	23	-
Februari/ <i>February</i>	Umum	22	50	130	-	19	8	11
	Bukan Umum	-	35	12	-	17	23	-
Maret/ <i>March</i>	Umum	22	50	130	-	19	8	11
	Bukan Umum	-	35	12	-	17	23	-
April/ <i>April</i>	Umum	22	50	130	-	19	8	11
	Bukan Umum	-	35	12	-	17	23	-
Mei/ <i>May</i>	Umum	22	50	130	-	19	8	11
	Bukan Umum	-	35	12	-	17	23	-
Juni/ <i>June</i>	Umum	22	50	130	-	19	8	11
	Bukan Umum	-	35	12	-	17	23	-
Juli/ <i>July</i>	Umum	22	50	130	-	19	8	11
	Bukan Umum	-	35	12	-	17	23	-
Agustus/ <i>August</i>	Umum	22	50	130	-	19	8	11
	Bukan Umum	-	35	12	-	17	23	-
September/ <i>September</i>	Umum	22	50	130	-	19	8	11
	Bukan Umum	-	35	12	-	17	23	-
Oktober/ <i>October</i>	Umum	22	50	130	-	19	8	11
	Bukan Umum	-	35	12	-	17	23	-
November/ <i>November</i>	Umum	22	50	130	-	19	8	11
	Bukan Umum	-	35	12	-	17	23	-
Desember/ <i>December</i>	Umum	22	50	130	-	19	8	11
	Bukan Umum	-	35	12	-	17	23	-

Sumber : Dinas Perhubungan Kabupaten Malang
Source: Transportation Services Malang Regency

TRANSPORTATION AND COMMUNICATION

Tabel : 9.1.14 **Lalu Lintas Pesawat di Bandara Abdul Rahman Saleh per Bulan di Kabupaten Malang, 2017**
Table : 9.1.14 **Monthly Air Traffic Through Abdul Rahman Saleh Airport, 2017**

Bulan <i>Month</i>	Pesawat Terbang <i>Plane</i>		Penumpang / Passangers	
	Datang <i>Arrival</i>	Berangkat <i>Departure</i>	Datang <i>Arrival</i>	Berangkat <i>Departure</i>
(1)	(2)	(3)	(4)	(5)
Januari/ <i>January</i>	602	602	79 276	88 623
Februari/ <i>February</i>	263	263	35 334	34 503
Maret/ <i>March</i>	301	301	41 388	42 684
April/ <i>April</i>	286	287	40 760	41 893
Mei/ <i>May</i>	302	302	41 822	44 096
Juni/ <i>June</i>	288	288	40 652	36 801
Juli/ <i>July</i>	380	379	48 580	53 551
Agustus/ <i>August</i>	368	367	47 902	46 666
September/ <i>September</i>	357	330	47 055	48 312
Oktober/ <i>October</i>	367	369	47 319	49 997
November/ <i>November</i>	343	346	46 602	47 602
Desember/ <i>December</i>	444	446	60 975	60 575
Jumlah / Total	4 301	4 280	577 692	595 303

Sumber: Bandara Abdul Rachman Saleh Malang
 Source : Abdul Rahman Saleh Airport

Tabel : 9.1.15
Table

Banyaknya Bongkar Muat Di Bandara Abdul Rahman Saleh per Bulan di Kabupaten Malang, 2017
Number of Loading and Unloading Cargos at Abdul Rahman Saleh Airport, 2017

Bulan <i>Month</i>	Bagasi (Kg) <i>Baggage</i>		Kargo (Kg) <i>Cargo</i>	
	Datang <i>Arrival</i>	Berangkat <i>Departure</i>	Datang <i>Arrival</i>	Berangkat <i>Departure</i>
(1)	(2)	(3)	(4)	(5)
Januari/ <i>January</i>	345 740	268 219	35 044	137 123
Februari/ <i>February</i>	243 509	223 369	27 403	128 466
Maret/ <i>March</i>	315 891	241 829	39 981	128 832
April/ <i>April</i>	302 051	240 350	32 009	126 330
Mei/ <i>May</i>	311 067	242 525	34 770	129 147
Juni/ <i>June</i>	288 307	288 402	37 445	126 479
Juli/ <i>July</i>	444 607	322 631	40 253	120 212
Agustus/ <i>August</i>	355 441	312 141	49 816	131 374
September/ <i>September</i>	363 706	278 533	46 824	149 885
Oktober/ <i>October</i>	344 464	256 044	32 345	137 812
November/ <i>November</i>	322 799	253 822	50 368	143 268
Desember/ <i>December</i>	452 589	354 541	59 706	151 647
Jumlah / Total	4 090 171	3 282 406	485 964	1 610 575

Sumber: Bandara Abdul Rachman Saleh Malang
Source : Abdul Rahman Saleh Airport

**9.2 POS DAN KOMUNIKASI
POST AND COMMUNICATION**

Table 9.2.1 Banyaknya Surat yang Diterima dan Dikirim di Kabupaten Malang, 2013 - 2017
Number of Mail Sent and Received in Malang Regency, 2013 - 2017

Jenis Pos Post Type	2013	2014	2015	2016	2017
(1)	(2)	(3)	(4)	(5)	(6)
Surat Yang Diterima / Mail Received					
Biasa / <i>Ordinary Mail</i>	1 358 350	1 421 200	219 725	442 915	70 811
Kilat / <i>Express Mail</i>	1 525 928	1 609 239	268 553	664 372	111 601
Tercatat / <i>Registered Mail</i>	8 175	7 126	56 966	284 731	4 325
Kilat Khusus / <i>Special Express</i>	1 699 283	1 756 239	349 932	1 328 744	55 583
Jumlah / <i>Total</i>	4 591 736	4 793 804	895 176	2 720 762	242 320
Surat Yang Dikirim / Mail Sent					
Biasa / <i>Ordinary Mail</i>	1 068 580	1 184 200	48 951	170 555	373 202
Kilat / <i>Express Mail</i>	1 576 320	1 765 330	99 763	469 550	111 601
Tercatat / <i>Registered Mail</i>	3 763	3 876	3 078	45 105	4 325
Kilat Khusus / <i>Special Express</i>	1 245 113	1 458 939	58 257	269 470	267 055
Jumlah / <i>Total</i>	3 893 776	4 412 345	210 049	954 680	756 183

Sumber: Kantor Pos Malang
Source : Pos Office in Malang Regency

Tabel 9.2.2 Banyaknya Surat yang Diterima dan Dikirim Menurut Kecamatan di Kabupaten Malang, 2017
Table : 9.2.2 *Number of Mail Sent and Received by Subdistrict in Malang Regency, 2017*

Kecamatan <i>Subdistrict</i>	Surat Yang Diterima / <i>Mail Received</i>				Jumlah <i>Total</i>
	Biasa <i>Ordinary Mail</i>	Kilat <i>Express Mail</i>	Tercatat <i>Registered Mail</i>	Kilat Khusus <i>Special Express Mail</i>	
(1)	(2)	(3)	(4)	(5)	(6)
010. Donomulyo	11 213	9 871	1 121	3 082	25 287
020. Kalipare	10 521	7 452	1 156	1 574	2 0703
030. Pagak	8 961	6 321	886	1 853	18 021
040. Bantur	8 996	8 361	1 356	5 195	23 908
050. Gedangan	2 648	3 245	1 152	2 408	9 453
060. Sumbermanjing	13 546	11 235	2 166	6 431	33 378
070. Dampit	22 118	21 784	1 041	9 322	504 265
080. Tirtoyudo	-	-	-	-	-
090. Ampelgading	4 211	3 211	1 662	3 337	12 421
100. Poncokusumo	3 099	3 567	2 016	3 896	12 578
110. Wajak	6 750	5 524	3 156	4 863	20 293
120. Turen	18 111	16 897	7 861	11 544	54 413
130. Bululawang	11 056	11 546	6 851	11 700	41 153
140. Gondanglegi	8 655	9 856	2 115	4 508	25 134
150. Pagelaran	6 365	7 458	3 226	5 264	22 313
160. Kepanjen	32 685	30 256	12 215	27 335	102 491
170. Sumberpucung	11 016	9 584	2 213	5 059	27 872
180. Kromengan	4 117	3 586	1 223	4 433	13 359
190. Ngajum	7 819	8 657	3 841	8 131	28 448
200. Wonosari	-	-	-	-	-
210. Wagir	8 442	6 584	4 152	7 723	26 901
220. Pakisaji	14 511	12 458	8 921	9 902	45 792
230. Tajinan	-	-	-	-	-
240. Tumpang	8 685	7 698	3 115	6 835	26 333
250. Pakis	18 223	17 968	8 951	19 661	64 803
260. Jabung	4 365	3 256	1 151	3 717	12 489
270. Lawang	31 119	27 896	2 651	25 382	87 048
280. Singosari	45 612	44 578	2 281	36 011	128 482
290. Karangploso	18 365	16 457	1 022	16 478	52 322
300. Dau	18 365	16 987	3 541	10 851	49 744
310. Pujon	4 412	3 215	2 515	4 640	14 782
320. Ngantang	5 231	4 568	1 205	3 053	14 057
330. Kasembon	3 985	2 114	889	2 867	9 855
Jumlah / Total	373 202	342 190	95 651	267 055	1 078 098

Sumber: Kantor Pos Malang

Source : Pos Office in Malang Regency

TRANSPORTATION AND COMMUNICATION

Tabel Lanjutan/ *Continued Table 9.2.2*

Kecamatan <i>Subdistrict</i>	Surat Yang Dikirim / <i>Mail Sent</i>				Jumlah <i>Total</i>
	Biasa <i>Ordinary Mail</i>	Kilat <i>Express Mail</i>	Tercatat <i>Registered Mail</i>	Kilat Khusus <i>Special Express Mail</i>	
(1)	(7)	(8)	(9)	(10)	(11)
010. Donomulyo	1 020	1 147	121	547	2 835
020. Kalipare	1 236	2 424	126	1 947	5 733
030. Pagak	892	830	136	910	2 768
040. Bantur	715	685	126	417	1 943
050. Gedangan	612	540	108	220	1 480
060. Sumbermanjing	1 516	2 481	224	396	4 617
070. Dampit	1 862	4 218	215	3 881	10 176
080. Tirtoyudo	-	-	-	-	-
090. Ampelgading	1 236	1 578	83	473	3 370
100. Poncokusumo	1 812	1 138	96	484	3 530
110. Wajak	1 234	3 342	97	1 820	6 493
120. Turen	3 456	12 430	265	3 665	19 816
130. Bululawang	3 226	5 851	125	1 790	1 0992
140. Gondanglegi	1 045	2 057	65	1 484	4 651
150. Pagelaran	895	13 940	516	8 223	35 135
160. Kepanjen	12 456	13 940	516	8 223	35 135
170. Sumberpucung	1 099	3 934	69	1 169	6 271
180. Kromengan	877	1 730	86	424	3 117
190. Ngajum	654	1 186	56	959	2 855
200. Wonosari	-	-	-	-	-
210. Wagir	977	976	21	1 268	3 242
220. Pakisaji	632	2 339	76	1 003	4 050
230. Tajinan	-	-	-	-	-
240. Tumpang	1 532	4 294	119	1 361	7 306
250. Pakis	956	1 648	82	656	3 342
260. Jabung	651	981	34	1 215	2 881
270. Lawang	9 562	10 502	418	7 107	27 589
280. Singosari	6 251	7 413	356	4 928	18 948
290. Karangploso	9 512	12 668	264	3 942	26 386
300. Dau	1 695	5 089	234	2 189	9 207
310. Pujon	1 005	1 814	108	243	3 170
320. Ngantang	1 211	1 799	24	647	3 681
330. Kasembon	984	1 171	63	415	2 633
Jumlah / <i>Total</i>	70 811	111 601	4 325	55 583	242 320

Sumber: Kantor Pos Malang

Source : *Pos Office in Malang Regency*

Tabel 9.2.3 Banyaknya Paket Pos dan Wesel Pos yang Diterima dan Dikirim Menurut Kecamatan di Kabupaten Malang, 2017
Number of Parcel and Money Order be Received and Sent by Subdistrict in Malang Regency, 2017

Kecamatan <i>Subdistrict</i>	Diterima / <i>Received</i>		
	Paket Pos <i>Parcel</i>	Wesel Pos <i>Money Order</i>	Nilai Wesel <i>Value Order</i> (Rp)
(1)	(2)	(3)	(4)
010. Donomulyo	96	6 380	14 590 713 844
020. Kalipare	595	9 681	29 907 624 862
030. Pagak	48	8 263	18 033 773 541
040. Bantur	127	8 173	26 136 574 244
050. Gedangan	88	6 252	20 293 206 268
060. Sumbermanjing	908	10 057	33 394 089 247
070. Dampit	1 253	15 504	35 543 255 131
080. Tirtoyudo	-	-	-
090. Ampelgading	555	5 764	13 532 112 488
100. Poncokusumo	531	894	1 606 020 940
110. Wajak	1 781	5 182	13 123 688 526
120. Turen	8 594	7 318	16 144 908 449
130. Bululawang	3 145	7 223	20 542 044 585
140. Gondanglegi	450	7 481	24 972 823 007
150. Pagelaran	607	7 948	25 423 367 117
160. Kepanjen	4 215	14 516	36 406 759 769
170. Sumberpucung	1 262	4 816	11 286 351 794
180. Kromengan	719	2 606	5 389 505 879
190. Ngajum	357	6 841	11 269 928 606
200. Wonosari	-	-	-
210. Wagir	58	1 283	2 021 463 951
220. Pakisaji	641	1 994	3 341 868 486
230. Tajinan	-	-	-
240. Tumpang	1 859	3 762	6 987 395 776
250. Pakis	395	1 486	2 557 748 107
260. Jabung	400	732	944 765 053
270. Lawang	3 365	3 801	8 074 634 891
280. Singosari	2 324	2 576	3 299 947 105
290. Karangploso	4 627	1 491	2 714 605 919
300. Dau	1 590	270	271 153 203
310. Pujon	501	2 209	3 298 971 322
320. Ngantang	661	2 461	3 954 412 847
330. Kasembon	119	1 983	3 616 118 469
Kabupaten Malang	41 871	158 947	398 679 833 426

Sumber: Kantor Pos Malang
Source : Pos Office in Malang Regency

Tabel Lanjutan/ Continued Table 9.2.3

Kecamatan Subdistrict	Dikirim / Sent		
	Paket Pos Parcel	Wesel Pos Money Order	Nilai Wesel/ Value Order (Rp)
(1)	(5)	(6)	(7)
010. Donomulyo	151	273	474 742 000
020. Kalipare	225	651	1370 394 173
030. Pagak	361	599	1 100 949 900
040. Bantur	345	403	71 881 1800
050. Gedangan	162	269	585 704 300
060. Sumbermanjing	864	522	1 107 977 730
070. Dampit	1 866	1 050	1 566 320 300
080. Tirtoyudo			
090. Ampelgading	285	416	719 212 440
100. Poncokusumo	311	173	179 705 000
110. Wajak	532	562	1 788 485 728
120. Turen	1 996	932	1 929 779 203
130. Bululawang	2 215	1 126	1 726 434 413
140. Gondanglegi	946	584	1 027 777 000
150. Pagelaran	266	597	1 279 279 500
160. Kepanjen	4 511	4 748	2 563 844 918
170. Sumberpucung	1 647	579	773 350 403
180. Kromengan	312	393	591 571 541
190. Ngajum	1 061	844	1 202 530 126
200. Wonosari			
210. Wagir	263	277	228 058 000
220. Pakisaji	1 654	545	507 388 653
230. Tajinan			
240. Tumpang	326	590	950 919 721
250. Pakis	699	548	618 658 000
260. Jabung	315	199	211 594
270. Lawang	4 461	1 378	1 738 975 934
280. Singosari	2 055	1 111	1 245 948 756
290. Karangploso	1 121	824	1 280 411 700
300. Dau	865	509	698 304 000
310. Pujon	662	630	873 596 633
320. Ngantang	496	652	1 760 502 950
330. Kasembon	622	503	1 146 148 896
Kabupaten Malang	31 586	22 487	31 755 995 312

Sumber: Kantor Pos Malang

Source : Pos Office in Malang Regency

70

KEUANGAN DAERAH DAN HARGA

LOCAL FINANCE AND PRICE

Realisasi Penerimaan Daerah Menurut Jenis Penerimaan

**Pendapatan Asli Daerah
Rp. 743.300.000.000**

**Dana Perimbangan
Rp. 2.299.980.000.000**

**Lain-lain
Pendapatan Daerah
Rp. 698.520.000.000**

PENJELASAN TEKNIS

TECHNICAL NOTES

- 1. Realisasi Penerimaan dan Pengeluaran Pemerintah Provinsi** adalah realisasi/perhitungan APBD Provinsi pada tiap tahun anggaran.
 - 2. Pendapatan Asli Daerah (PAD)** adalah pendapatan yang diperoleh daerah yang dipungut berdasarkan peraturan daerah sesuai dengan peraturan perundang-undangan, guna keperluan daerah yang bersangkutan dalam membiayai kegiatannya.
 - 3. Dana Perimbangan** adalah dana yang bersumber dari pendapatan APBN yang dialokasikan kepada Daerah untuk mendanai kebutuhan daerah dalam rangka pelaksanaan desentralisasi.
 - 4. Lain-lain Pendapatan yang Sah** adalah pendapatan lainnya dari pemerintah pusat dan atau dari instansi pusat, serta dari daerah lainnya.
- 1. Actual revenue and expenditure of Provincial Government** is the realization/provincial budget calculations for every fiscal year.
 - 2. Original Local Government Revenue** is revenue that withheld based on local regulations in accordance with the legislation, for the purposes of financing their activities.
 - 3. Balanced Budget** is the fund coming from the state budget that allocated to regions to fund their needs in the context of decentralization.
 - 4. Other Legal Revenue** is other income that coming from the central government and or from the central agencies, as well as from other local government.

ULASAN

Penerimaan keuangan Pemerintah Kabupaten Malang pada tahun 2017 mengalami kenaikan sekitar 8,78 persen dibanding tahun sebelumnya. Kenaikan penerimaan dipacu oleh peningkatan pendapatan daerah lain-lain yang sah yang naik sekitar 10,01 persen dan peningkatan PAD yang naik sekitar 32,36 persen. Beberapa sumber penerimaan dana perimbangan yang mengalami peningkatan yaitu Dana Alokasi Khusus dan bagi hasil bukan pajak.

Berdasarkan strukturnya penerimaan keuangan Pemerintah Kabupaten Malang didominasi oleh dana perimbangan yang mencapai sekitar 61,47 persen. Sementara peranan PAD hanya mencapai 19,86 persen yang merata berasal dari pajak daerah, retribusi daerah dan lain-lain PAD. Untuk lebih jelasnya lihat Tabel 10.1.1.

Banyaknya kantor pusat bank di wilayah Kabupaten Malang mencapai 33 unit terdiri dari 31 unit Bank Perkreditan Rakyat (BPR) umum dan dua unit BPR Syariah. Sementara kantor cabang sebanyak 15 unit, kantor cabang pembantu 132 unit dan kantor kas 156 unit. Keberadaan bank umum di wilayah Kabupaten Malang terbatas pada kantor cabang pembantu dan kantor kas.

Jumlah koperasi dan anggota

DESCRIPTION

Income of Malang District Government at 2017 increased for about 8,78 percent rather than last year. The increasing of income was encouraged by the increasing of Other Legal Revenue that increased for about 10,01 percent and Regionally Generated Revenue (PAD) about 32,36 percent. Some income sources of balanced fund that increased are Specific Allocation Grants, and shared non-tax.

Based on the structures, the income of Malang District Government dominates by balanced fund that reached for about 61.47 percent. While the share of PAD just reached 19.86 percent that spread over from region tax, retribution, and other PAD. For more information, see Table 10.1.1. Revenue from all taxes exceeds the realization of the target set.

The number of bank central office in the area of Malang District reached 33 units consist of 31 units Public Loan Bank and 2 units Islamic Loan Bank. While the number of branch office is 15 units, 132 units assistance branch office, and 156 units cash office. The existence of commercial banks in the region of Malang Regency is limited to sub-branch offices and cash offices.

The number of cooperative and its

koperasi pada tahun 2017 mengalami sedikit peningkatan. Jumlah koperasi menjadi sekitar 1.264 koperasi. Meningkatnya jumlah koperasi paling tidak berpengaruh terhadap peningkatan jumlah simpanan koperasi. Simpanan koperasi berupa simpanan pokok, wajib dan manasuka dan anggota koperasi. Jika dilihat menurut pengelolanya maka sekitar 97,47 persen adalah koperasi non KUD, 2,53 persen adalah KUD.

Investasi dari proyek PMA dan PMDN di tahun 2017 meningkat menjadi 19,97 triliun. Dibanding tahun sebelumnya, naik sekitar 385,69 persen dengan jumlah proyek yang meningkat sangat tajam.

Harga padi dan palawija relatif stabil. Sedangkan untuk hortikultura harga cabe rawit, bawang putih dan bawang merah sangat berfluktuasi. Namun harga cabe rawit yang mengalami kenaikan dan penurunan harga paling tajam. Sedangkan untuk tanaman hortikultura lainnya relatif stabil.

Ongkos yang harus dibayar petani adalah biaya yang dikeluarkan petani untuk memproduksi komoditi pertanian yaitu berupa ongkos mengolah lahan, sewa alat pertanian, bibit, pupuk dan obat-obatan dan lain-lain. Pada tahun 2017 harga seluruh barang dan jasa per satuan biaya yang dikeluarkan relatif

member at 2017 has increased shortly. The number of cooperative for about 1.264. This increasing did not influence the increasing of the number of cooperation saving. If observed from the manager, then for about 97,47 percent was non-KUD cooperation and 2,53 percent was KUD.

Investment from foreign and domestic investment projects in 2017 increased to 19,97 trillion. Compared to the previous year, up about 385,69 percent with the same number of projects.

The price of paddy and palawija are relatively stable. While for horticultural, the price of chili, garlic and onion are very fluctuating. But chili has the highest price during 2017. While other horticultural are relatively stable.

The charge that must be charged by farmers is the charge issued by farmer to produce farming commodities such as for cultivating field, hiring the farming equipments, seeds, fertilizers, medicines etc. At 2017, the price of whole goods and services per charge

stabil. Untuk lebih jelasnya lihat tabel 10.2.2.

unit issued is relatively stabile. For more information, see Table 10.2.2.

<https://malangkab.bps.go.id>

Gambar 10.1 Realisasi Penerimaan dan Pengeluaran Daerah Kabupaten Malang (milyar rupiah), 2013 - 2017
Picture *Revenues and Expenditures of Malang Regency (billion rupiahs), 2013 - 2017*



Gambar 10.2 Laju Inflasi per Bulan di Kota Malang, 2017
Picture *Consumer Price Inflation per Month in Malang City, 2017*



Catatan/Notes : Kabupaten Malang tidak menghitung Inflasi per bulan/ *Malang Regency does not count Inflation per month*

**10.1 KEUANGAN DAERAH
REGIONAL FINANCE**

Tabel 10.1.1 Realisasi Penerimaan Daerah Menurut Jenis Penerimaan di Kabupaten Malang, 2013 - 2017 (milyar rupiah)
Table Estimation and Realization of Government Revenue Budget of Malang Regency, 2013- 2017 (billion rupiahs)

Jenis Pendapatan <i>Type of Revenue</i>	2013	2014	2015	2016	2017
(1)	(2)	(3)	(4)	(5)	(6)
1. Pendapatan Asli Daerah <i>Regionally Generated Revenue</i>	262,26	411,19	461,89	502,75	743,30
a. Pajak Daerah/ <i>Regional Tax</i>	95,92	153,92	170,12	191,40	255,85
b. Retribusi Daerah/ <i>Regional Retribution</i>	45,31	51,91	40,40	40,83	38,40
c. Hasil Pengelolaan Kekayaan Daerah yang Dipisahkan/ <i>Results of Segregated Wealth Management</i>	12,00	12,67	18,34	14,29	15,82
d. Lain-lain Pendapatan Asli Daerah yang Sah/ <i>Other Regionally Generated Revenues</i>	109,03	192,69	233,03	256,23	433,23
2. Dana Perimbangan <i>Balancing Fund</i>	1 700,48	1 832	1 893,23	2 308,27	2 299,98
a. Bagi Hasil Pajak / <i>Tax Sharing (Natural Resources)</i>	89,11	62,05	43,30	61,82	43,37
b. Bagi Hasil Bukan Pajak (Sumber Daya Alam)/ <i>Non-Tax Sharing</i>	59,83	67,71	83,42	83,40	84,81
c. Dana Alokasi Umum/ <i>General Allocation Grants</i>	1 439,23	1 572,19	1 613,16	1 694,88	1 665,11
d. Dana Alokasi Khusus/ <i>Specific Allocation Grants</i>	112,31	130,05	153,35	468,16	506,69
3. Lain-lain Pendapatan Daerah yang Sah / <i>Other Legal Revenue</i>	-	0,95	19,99	628,61	698,52
Jumlah/ Total	1 962,74	2 244,14	2 375,11	3 439,63	3 741,80

Sumber : Dinas Pendapatan, Pengelolaan Keuangan dan Asset Kabupaten Malang
Source : *Revenues, Management of Finance and Asset Service of Malang Regency*

Tabel : 10.1.2 **Realisasi Pengeluaran Daerah Menurut Jenis Pengeluaran di Kabupaten Malang, 2013 - 2017 (milyar rupiah)**
Table : **10.1.2** **Estimation and Realization of Government Expenditures Budget of Malang Regency, 2013 - 2017 (billion rupiahs)**

Jenis Pengeluaran <i>Type of Expenditures</i>	2013	2014	2015	2016	2017
(1)	(2)	(3)	(4)	(5)	(6)
a. Belanja Tidak Langsung	1 491,52	1 629,57	1 955,36	2 011,55	1 908,64
- Belanja Pegawai	1 239,25	1 381,41	1 403,34	1 444,20	1 281,20
- Belanja Bunga	-	-	-	-	-
- Belanja Subsidi	-	-	-	-	-
- Belanja Hibah	65,99	115,43	207,26	90,59	84,29
- Belanja Bantuan Sosial	66,23	15,12	20,11	12,48	26,28
- Belanja Bagi Hasil kpd Prov/Kab/Kot Lain & Pem Desa	14,63	15,30	30,63	28,68	15,95
- Belanja Bantuan Keuangan kepada Prov/Kab/Kot Lain & Pem Desa	103,72	99,81	288,97	429,35	500,92
- Belanja Tak Terduga	1,70	2,50	5,05	6,26	-
b. Belanja Langsung	948,99	1 234,74	1 582,88	1 531,73	1 708,41
- Belanja Pegawai	87,20	118,22	163,20	178,93	225,09
- Belanja Barang dan Jasa	425,28	615,02	705,48	668,87	742,98
- Belanja Modal	436,51	501,50	714,19	983,93	740,34
Jumlah/ Total	2 440,51	2 864,31	3 583,24	3 543,28	3 617,05

Sumber : Dinas Pendapatan, Pengelolaan Keuangan dan Asset Kabupaten Malang
 Source : *Revenues, Management of Finance and Asset Service of Malang Regency*

Tabel
Table

10.1.3

Realisasi Pendapatan dan Belanja Daerah Pemerintah Kabupaten Malang Tahun Anggaran 2017 (jutaan rupiah)
Realizations of Revenues and Expenditures of Malang Regency of 2017 Fiscal Year (million rupiahs)

Jenis Pendapatan / Pengeluaran <i>Type of Revenues / Expenditure</i>	Anggaran <i>Budgets</i>	Realisasi <i>Realization</i>
(1)	(2)	(3)
1. Pendapatan / Revenue	3 700 423,13	3 741 797,08
a. Pendapatan Asli Daerah <i>Regionally Generated Revenue</i>	650 174,95	743 298,87
- Pajak Daerah/ <i>Regional Tax</i>	188 360,00	255 851,11
- Retribusi Daerah/ <i>Regional Retribution</i>	39 507,75	38 398,30
- Hasil Pengelolaan Kekayaan Daerah yang Dipisahkan/ <i>Separated Income from Regional Asset Management</i>	15 655,58	15 817,90
- Lain-lain Pendapatan Asli Daerah yang Sah/ <i>Other Regionally Generated Revenues</i>	406 651,63	433 231,56
b. Dana Perimbangan <i>Balancing Fund</i>	2 375 381,47	2 299 979,68
- Bagi Hasil Pajak / <i>Tax Sharing (Natural Resources)</i>	59 375,16	43 366,34
- Bagi Hasil Bukan Pajak (Sumber Daya Alam)/ <i>Non-Tax Sharing</i>	96 193,68	84 813,62
- Dana Alokasi Umum/ <i>General Allocation Grants</i>	1 665 110,99	1 665 110,99
- Dana Alokasi Khusus/ <i>Specific Allocation Grants</i>	554 701,64	506 688,73
c. Lain-lain Pendapatan Yang Sah	674 866,71	698 518,53
- Pendapatan Hibah	24 525,03	24 743,46
- Pendapatan Dana Darurat	-	-
- Dana Bagi Hsl Pajak dr Prov & Pemda Lain	243 838,85	267 272,24
- Dana Penyesuaian dan Otonomi Khusus	320 479,74	320 479,74
- Bantuan Keuangan dr Prov atau Pemda Lain	86 023,09	86 023,09

Sumber : Dinas Pendapatan, Pengelolaan Keuangan dan Asset Kabupaten Malang
Source : *Revenues, Management of Finance and Asset Service of Malang Regency*

Tabel Lanjutan/ *Continued Table* 10.1.3

Jenis Pendapatan / Pengeluaran <i>Type of Revenues / Expenditure</i>	Anggaran <i>Budgets</i>	Realisasi <i>Realization</i>
(1)	(2)	(3)
2. Belanja / Expenditure	3 867 867,65	3 617 054,71
a. Belanja Tidak Langsung	2 024 966,04	1 908 647,55
- Belanja Pegawai	1 387 057,65	1 281 202,25
- Belanja Bunga	-	-
- Belanja Subsidi	-	-
- Belanja Hibah	86 485,66	84 290,14
- Belanja Bantuan Sosial	27 455,88	26 284,80
- Belanja Bagi Hasil kpd Prov/Kab/Kot Lain & Pem Desa	17 937,39	15 946,06
- Belanja Bantuan Keuangan kpd Prov/Kab/Kot Lain & Pem Desa	501 029,46	500 924,30
- Belanja Tak Terduga	5 000,00	-
b. Belanja Langsung	1 842 901,61	1 708 407,16
- Belanja Pegawai	229 983,25	225 086,26
- Belanja Barang dan Jasa	769 591,76	742 976,56
- Belanja Modal	843 326,61	740 344,34
3. Surplus / Defisit	167 444,52	124 742,37

Sumber : Dinas Pendapatan, Pengelolaan Keuangan dan Asset Kabupaten Malang
 Source : *Revenues, Management of Finance and Asset Service of Malang Regency*

Tabel Lanjutan/ *Continued Table* 10.1.3

Jenis Pendapatan / Pengeluaran <i>Type of Revenues / Expenditure</i>	Anggaran <i>Budgets</i>	Realisasi <i>Realization</i>
(1)	(2)	(3)
3. Pembiayaan / Cost		
a. Penerimaan Pembiayaan Daerah	217 444,52	217 444,52
- Penggunaan Sisa Lebih Perhitungan Anggaran (SILPA)	217 444,52	217 444,52
- Pencairan Dana Cadangan	-	-
- Hasil Penjualan Kekayaan Daerah yang dipisahkan	-	-
- Penerimaan Pinjaman Daerah	-	-
- Penerimaan Kembali Pemberian Pinjaman Daerah	-	-
b. Pengeluaran Pembiayaan Daerah	50 000,00	50 147,79
- Pembentukan Dana Cadangan	15 000,00	15 147,79
- Penyertaan Modal (Investasi) Pem Daerah	34 000,00	34 000,00
- Pembayaran Pokok Hutang	1 000,00	1 000,00
- Pemberian Pinjaman Daerah	-	-
c. Pembiayaan Neto	167 444,52	167 296,73
5. Sisa Lebih Pembiayaan Anggaran Tahun Berkenaan (SILPA)	-	292 039,10

Sumber : Dinas Pendapatan, Pengelolaan Keuangan dan Asset Kabupaten Malang
Source : Revenues, Management of Finance and Asset Service of Malang Regency

Tabel : 10.1.4
Table

Rencana dan Realisasi Pendapatan Asli Daerah Sektor Pajak Daerah Kabupaten Malang Tahun Anggaran 2017 (jutaan rupiah)
Target and Realizations of Indigenous Local Revenue From Local Taxes Sector, 2017 (million rupiahs)

Jenis Pajak <i>Type of Taxes</i>	Target	Realisasi <i>Realization</i>
(1)	(2)	(3)
1. Pajak Hotel	2 500,00	3 477,45
1. Pajak Restoran	3 750,00	6 279,05
2. Pajak Hiburan	6 500,00	7 795,66
3. Pajak Reklame	3 150,00	3 889,28
4. Pajak Penerangan Jalan	60 000,00	71 191,34
5. Pajak Pengambilan Bahan Galian Gol. C	600,00	765,37
6. Pajak Parkir	950,00	1 101,43
7. Pajak Air Tanah	2 900,00	3 203,26
8. Pajak Sarang Burung Walet	10,00	10,11
9. Pajak Bumi dan Bangunan	50 000,00	95 301,78
10. Bea Perolehan Hak Atas Tanah dan Bangunan	58 000,00	62 836,38

Sumber : Dinas Pendapatan, Pengelolaan Keuangan dan Asset Kabupaten Malang
Source : Revenues, Management of Finance and Asset Service of Malang Regency

Tabel
Table : 10.1.5

**Rencana dan Realisasi Pendapatan Asli Daerah Sektor
Retribusi Daerah Kabupaten Malang Tahun Anggaran
2017 (ribuan rupiah)
Target and Realizations of Indigenous Local Revenue
From Local Redistribution Sector, 2017 (thousand rupiahs)**

Jenis Pajak <i>Type of Taxes</i>	Target	Realisasi <i>Realization</i>
(1)	(2)	(3)
A. Retribusi Jasa Umum		
1. Pelayanan Kesehatan	11 699 280,70	12 368 152,00
2. Pelayanan Persampahan/Kebersihan	538 560,00	835 412,70
3. Penggantian Biaya KTP dan Akte Catatan Sipil	-	-
4. Pelayanan Pemakaman	425 000,00	425 060,73
5. Parkir di Tepi Jalan Umum	1 625 000,00	1 629 636,50
6. Pasar	6 138 714,60	6 202 242,45
7. Pengujian Kendaraan Bermotor	2 869 120,00	2 873 180,00
8. Pengendalian Menara Telekomunikasi	2 000 000,00	2 692 287,63
9. Pelayanan Tera/Tera Ulang	270 000,00	424 540,30
B. Restribusi Jasa Usaha		
1. Pemakaian Kekayaan Daerah	99 831,00	159 613,13
2. Tempat Pelelangan ikan	2 200 000,00	2 204 545,72
3. Terminal	225 000,00	231 511,00
4. Tempat Khusus Parkir	600 000,00	602 095,00
5. Rumah Potong Hewan	359 240,00	328 530,00
6. Tempat Rekreasi dan Olah Raga	650 000,00	656 731,00
C. Retribusi Perijinan Tertentu		
1. Ijin Mendirikan Bangunan	4 800 000,00	2 415 765,36
2. Ijin Gangguan	4 900 000,00	4 229 736,25
3. Ijin Trayek	20 000,00	24 932,00
4. Ijin Memperkerjakan Tenaga Kerja Asing	88 000,00	94 326,80

Sumber : Dinas Pendapatan, Pengelolaan Keuangan dan Asset Kabupaten Malang
Source : Revenues, Management of Finance and Asset Service of Malang Regency

Tabel
Table : 10.1.6

Rencana dan Realisasi PAD Sektor Hasil Pengelolaan Kekayaan Daerah Kabupaten Malang Tahun Anggaran 2017 (ribuan rupiah)
Target and Realizations of Indigenous Local Revenue From Provit Sharing of Local Government Enterprises Sector, 2017 (thousand rupiahs)

Jenis Pajak Type of Taxes	Target	Realisasi Realization
(1)	(2)	(3)
A. Hasil Perusahaan Milik Daerah dan Hasil Pengelolaan Kekayaan Daerah yang Dipisahkan		
1.Penyertaan Modal pada perusahaan BUMD	15 655 576,96	15 817 903,64
2.Penyertaan Modal pada perusahaan BUMN	-	-
3.Penyertaan Modal pada perusahaan milik swasta	-	-
B. Lain-Lain Pendapatan Asli Daerah yang sah		
1.Pendapatan hasil penjualan aset daerah yang tdk dipisahkan	80 000,00	80 000,00
2.Pendapatan Penerimaan Jasa Giro	10 874 382,00	3 958 828,84
3.Pendapatan Bunga Deposito	17 126 438,36	25 681 353,62
4.Pendapatan dari TP-TGR	-	-
5.Pendapatan dari pengembalian	-	1 916 492,20
6.Pendapatan Bagi Hasil	-	-
7.Pendapatan BLUD	-	-
8.Pendapatan denda restribusi	-	-
9.Pendapatan Lainnya	-	-
10. Dana bos	-	-
11. Kapasitas JKN	-	-
C. Dana Perimbangan		
1.Bagi Hasil Pajak	59 375 163,00	43 366 345,57
2.Bagi Hasil Bukan Pajak/Sumber Daya Alam	96 193 682,79	84 813 618,23
3.Dana Alokasi Umum	1 665 110 987,00	1 665 110 987,00
4.Dana Alokasi Khusus	554 701 642,00	506 688 726,79
D. Lain-lain Pendapatan Daerah Yang Sah		
1.Hibah	24 525 032,15	24 743 464,00
2.Dana Darurat	-	-
3.Dana Bagi Hasil Pajak Dari Provinsi	243 838 853,60	267 272 241,74
4.Dana Penyesuaian dan Otonomi Khusus	320 479 737,60	320 479 737,00
5.Bantuan keuangan dari provinsi/pemda lain	86 023 086,50	86 023 086,50
6.Pendapatan Lainnya	-	-

Sumber : Dinas Pendapatan, Pengelolaan Keuangan dan Asset Kabupaten Malang
Source : *Revenues, Management of Finance and Asset Service of Malang Regency*

Tabel : 10.1.7 **Banyaknya Kantor Bank Menurut Kelompok Bank di Kabupaten Malang Tahun 2017**
Table : **Number of Bank Office by Bank Classification in Malang Regency, 2017**

Kelompok Bank <i>Bank Classification</i>	Kantor Pusat <i>Main Office</i>	Kantor Cabang <i>Branch Office</i>	KC Pembantu <i>Under Branch Off</i>	Kantor Kas <i>Cash Office</i>	Jumlah Total
(1)	(2)	(3)	(4)	(5)	(6)
Bank Konvensional/ Convensional Banks					
Bank Umum/ <i>Commercial Banks</i>	-	2	116	71	189
BPR/ <i>Rural Credit Banks</i>	31	13	-	56	100
Bank Syariah/ Syariah Banks					
Bank Umum/ <i>Commercial Banks</i>	-	-	16	14	30
BPR/ <i>Rural Credit Banks</i>	2	-	-	15	17
Jumlah /Total	33	15	132	156	336
Bank Pemerintah/ Government Banks					
Bank Devisa/ <i>Foreign Exchange Banks</i>	-	1	78	70	149
Bank Non Devisa/ <i>Non Foreign Exchange Banks</i>	-	-	9	-	9
Bank Pemerintah Daerah/ Regional Development Banks					
Bank Devisa/ <i>Foreign Exchange Banks</i>	-	1	7	8	16
Bank Non Devisa/ <i>Non Foreign Exchange Banks</i>	1	-	-	6	7
Bank Swasta/ Private Banks					
Bank Devisa/ <i>Foreign Exchange Banks</i>	-	-	38	7	45
Bank Non Devisa/ <i>Non Foreign Exchange Banks</i>	32	13	-	65	110
Jumlah /Total	33	15	132	156	336

Sumber : Otoritas Jasa Keuangan
 Source : Otoritas Jasa Keuangan

Tabel : 10.1.8 **Banyaknya Kantor Bank Umum Menurut Kecamatan di Kabupaten Malang, 2017**
Table : **Number of Commercial Bank Office by Subdistrict in Malang Regency, 2017**

Kecamatan Subdistrict	Kantor Pusat Main Office	Kantor Cabang Branch Office	KC Pembantu Under Branch Off	Kantor Kas Cash Office	Jumlah Total
(1)	(2)	(3)	(4)	(5)	(6)
010. Donomulyo	-	-	4	3	7
020. Kalipare	-	-	1	3	4
030. Pagak	-	-	1	1	2
040. Bantur	-	-	3	2	5
050. Gedangan	-	-	1	-	1
060. Sumbermanjing	-	-	4	3	7
070. Dampit	-	-	8	3	11
080. Tirtoyudo	-	-	1	1	2
090. Ampelgading	-	-	1	2	3
100. Poncokusumo	-	-	1	-	1
110. Wajak	-	-	1	3	4
120. Turen	-	-	9	3	12
130. Bululawang	-	-	5	3	8
140. Gondanglegi	-	-	4	5	9
150. Pagelaran	-	-	-	-	-
160. Kepanjen	-	2	27	10	39
170. Sumberpucung	-	-	5	3	8
180. Kromengan	-	-	2	1	3
190. Ngajum	-	-	-	2	2
200. Wonosari	-	-	1	2	3
210. Wagir	-	-	1	1	2
220. Pakisaji	-	-	2	4	6
230. Tajinan	-	-	1	-	1
240. Tumpang	-	-	5	4	9
250. Pakis	-	-	5	4	9
260. Jabung	-	-	1	1	2
270. Lawang	-	-	13	7	20
280. Singosari	-	-	13	5	18
290. Karangploso	-	-	5	2	7
300. Dau	-	-	3	2	5
310. Pujon	-	-	1	3	4
320. Ngantang	-	-	2	1	3
330. Kasembon	-	-	1	1	2
Kabupaten Malang	-	2	132	85	219

Sumber : Otoritas Jasa Keuangan

Source : Otoritas Jasa Keuangan

Tabel : 10.1.9 **Banyaknya Kantor BPR Menurut Kecamatan di Kabupaten Malang, 2017**
Table : 10.1.9 **Number of Rural Credit Banks by Subdistrict in Malang Regency, 2017**

Kecamatan Subdistrict	Kantor Pusat Main Office	Kantor Cabang Branch Office	KC Pembantu Under Branch Off	Kantor Kas Cash Office	Jumlah Total
(1)	(2)	(3)	(4)	(5)	(6)
010. Donomulyo	-	-	-	3	3
020. Kalipare	-	-	-	-	-
030. Pagak	-	-	-	1	1
040. Bantur	-	-	-	1	1
050. Gedangan	-	-	-	-	-
060. Sumbermanjing	-	-	-	-	-
070. Dampit	4	1	-	-	55
080. Tirtoyudo	-	-	-	-	-
090. Ampelgading	-	-	-	-	-
100. Poncokusumo	-	-	-	1	1
110. Wajak	-	-	-	4	4
120. Turen	1	1	-	6	8
130. Bululawang	1	-	-	4	5
140. Gondanglegi	-	1	-	2	3
150. Pagelaran	-	-	-	-	-
160. Kepanjen	5	5	-	2	12
170. Sumberpucung	1	-	-	5	6
180. Kromengan	-	-	-	1	1
190. Ngajum	-	-	-	-	-
200. Wonosari	-	-	-	-	-
210. Wagir	-	-	-	2	2
220. Pakisaji	1	-	-	6	7
230. Tajinan	-	-	-	-	-
240. Tumpang	4	-	-	-	4
250. Pakis	1	-	-	11	12
260. Jabung	-	-	-	-	-
270. Lawang	3	1	-	4	8
280. Singosari	6	2	-	4	12
290. Karangploso	2	1	-	7	10
300. Dau	3	-	-	2	5
310. Pujon	1	1	-	2	4
320. Ngantang	-	-	-	2	2
330. Kasembon	-	-	-	1	1
Kabupaten Malang	33	13	-	71	117

Sumber : Otoritas Jasa Keuangan

Source : Otoritas Jasa Keuangan

KEUANGAN DAERAH DAN HARGA

Tabel
Table

10.1.10

Banyaknya Koperasi Primer dan Sekunder serta Jumlah Anggotanya di Kabupaten Malang, 2017
Number of Primary and Secondary Cooperative and Members by Subdistrict in Malang Regency, 2017

Kecamatan <i>Subdistrict</i>	Banyaknya Koperasi <i>Numbers of Cooperative</i>	Anggota / <i>Members</i>		
		Laki-laki Men	Perempuan Woman	Jumlah <i>Total</i>
(1)	(2)	(3)	(4)	(5)
010. Donomulyo	35	6 032	1 393	8 376
020. Kalipare	23	3 430	1 077	4 530
030. Pagak	25	6 034	1 393	7 427
040. Bantur	26	4 883	1 685	6 568
050. Gedangan	19	4 606	780	5 386
060. Sumbermanjing	40	3 700	4 258	7 958
070. Dampit	55	6 974	2 740	9 714
080. Tirtoyudo	20	2 689	1 207	3 915
090. Ampelgading	23	1 205	1 257	2 462
100. Poncokusumo	41	3 890	2 651	6 541
110. Wajak	31	5 688	1 811	7 499
120. Turen	43	6 810	3 602	10 412
130. Bululawang	41	10 746	3 777	14 523
140. Gondanglegi	55	6 814	2 835	9 704
150. Pagelaran	27	550	1 014	1 564
160. Kepanjen	90	10 340	4 917	15 257
170. Sumberpucung	34	4 587	5 204	9 791
180. Kromengan	17	443	931	1 374
190. Ngajum	14	1 245	931	2 176
200. Wonosari	20	855	1 341	2 216
210. Wagir	27	5 581	1 440	7 021
220. Pakisaji	67	6 117	4 661	10 778
230. Tajinan	30	3 473	1 978	5 451
240. Tumpang	52	5 120	3 225	8 345
250. Pakis	60	7 251	1 714	8 965
260. Jabung	30	6 158	1 026	7 213
270. Lawang	58	5 763	8 354	14 117
280. Singosari	92	1 483	8 156	9 639
290. Karangploso	44	8 128	2 665	10 793
300. Dau	38	8 583	1 854	10 437
310. Pujon	32	15 870	2 700	18 570
320. Ngantang	41	12 763	3 849	16 612
330. Kasembon	14	1 856	666	2 522
Kabupaten Malang	1 264	179 667	88 043	267 856

Sumber: Dinas Koperasi dan Usaha Mikro, Kecil dan Menengah Kabupaten Malang
Source : Cooperative, Medium and Small Entrepreneurs Services of Malang Regency

Tabel
Table

10.1.11

Modal, Asset dan SHU Koperasi Primer dan Sekunder per Kecamatan di Kabupaten Malang, 2017
Number of Capital, Asset and SHU on Primary and Secondary Cooperative by Subdistrict in Malang Regency, 2017

Kecamatan Subdistrict	Jumlah Modal / Capital		Asset	SHU
	Sendiri	Luar		
(1)	(2)	(3)	(4)	(5)
010. Donomulyo	14 037 860	28 916 257	42 954 117	431 580
020. Kalipare	6 650 653	9 660 320	16 310 983	431 487
030. Pagak	11 071 655	17 389 269	28 460 924	1 714 198
040. Bantur	11 508 873	10 183 516	21 692 389	614 335
050. Gedangan	16 788 490	19 105 951	35 894 441	552 589
060. Sumbermanjing	22 112 283	49 212 196	71 324 479	1 189 634
070. Dampit	12 922 309	12 654 651	25 576 960	722 841
080. Tirtoyudo	8 237 324	4 735 623	12 972 947	221 463
090. Ampelgading	5 824 135	3 337 038	9 161 173	527 152
100. Poncokusumo	16 927 691	20 111 759	37 039 450	652 328
110. Wajak	10 455 852	9 943 316	20 399 168	476 702
120. Turen	13 192 707	33 247 516	46 440 223	943 717
130. Bululawang	23 475 211	83 612 610	107 087 821	2 515 897
140. Gondanglegi	26 486 160	78 807 809	105 293 969	1 567 808
150. Pagelaran	3 546 560	3 876 258	7 422 818	356 403
160. Kepanjen	66 877 206	48 836 677	115 713 883	4 339 436
170. Sumberpucung	19 080 482	23 114 685	42 195 167	1 727 291
180. Kromengan	2 229 062	980 433	3 209 495	167 084
190. Ngajum	5 932 823	8 601 448	14 534 271	350 285
200. Wonosari	4 323 471	1 837 784	6 161 255	304 124
210. Wagir	8 281 718	7 522 836	15 804 554	499 99
220. Pakisaji	29 274 166	49 399 221	78 673 387	3 886 636
230. Tajinan	6 947 177	4 417 319	11 364 496	392 549
240. Tumpang	19 386 196	18 467 982	37 851 178	981 152
250. Pakis	38 012 504	32 716 603	70 729 107	3 045 057
260. Jabung	56 125 309	61 281 558	117 406 867	1 607 792
270. Lawang	39 840 399	58 524 322	98 364 721	3 705 120
280. Singosari	100 905 120	65 454 064	166 359 184	5 624 996
290. Karangploso	22 245 992	29 724 580	51 970 572	1 099 081
300. Dau	9 052 071	22 691 602	31 744 303	317 787
310. Pujon	47 844 196	36 583 695	84 427 891	1 274 475
320. Ngantang	27 992 808	114 489 918	142 482 726	1 358 928
330. Kasembon	11 742 356	3 352 487	15 094 483	295 313
Kabupaten Malang	719 328 459	972 791 303	1 692 119 762	43 906 130

Sumber : Dinas Koperasi dan Usaha Mikro, Kecil dan Menengah Kabupaten Malang
Source : Cooperative, Medium and Small Entrepreneurs Services of Malang Regency

Tabel : 10.1.12 **Jumlah KUD dan Non KUD Menurut Kecamatan di Kabupaten Malang, 2017**
Table **Number of KUD and Non KUD by Subdistrict in Malang Regency, 2017**

Kecamatan Subdistrict	KUD	Non KUD	Jumlah Total	KSP
(1)	(2)	(3)	(5)	(4)
010. Donomulyo	1	34	35	7
020. Kalipare	1	22	23	6
030. Pagak	1	24	25	5
040. Bantur	1	25	26	6
050. Gedangan	1	18	19	1
060. Sumbermanjing	1	39	40	4
070. Dampit	1	54	55	12
080. Tirtoyudo	1	19	20	-
090. Ampelgading	1	22	23	-
100. Poncokusumo	1	40	41	7
110. Wajak	1	30	31	4
120. Turen	1	42	43	1
130. Bululawang	1	40	41	1
140. Gondanglegi	1	54	55	-
150. Pagelaran	-	27	27	3
160. Kepanjen	1	89	90	13
170. Sumberpucung	2	32	34	6
180. Kromengan	-	17	17	2
190. Ngajum	1	13	14	1
200. Wonosari	1	19	20	1
210. Wagir	1	26	27	3
220. Pakisaji	1	66	67	16
230. Tajinan	1	29	30	3
240. Tumpang	1	51	52	4
250. Pakis	1	59	60	6
260. Jabung	1	29	30	5
270. Lawang	1	57	58	10
280. Singosari	1	90	91	12
290. Karangploso	1	43	44	6
300. Dau	1	37	38	2
310. Pujon	1	31	32	7
320. Ngantang	1	40	41	13
330. Kasembon	1	13	14	-
Kabupaten Malang	32	1 231	1 263	167

Sumber: Dinas Koperasi dan Usaha Mikro, Kecil dan Menengah Kabupaten Malang
 Source : *Cooperative, Medium and Small Entrepreneurs Services of Malang Regency*

Tabel 10.1.13 Banyaknya Proyek PMA & PMDN yang Disetujui Menurut Kecamatan di Kabupaten Malang, 2016 - 2017
Table Approved Domestic Investment Projects by Subdistrict in Malang Regency, 2016- 2017

Kecamatan Subdistrict	2016		2017	
	Proyek Projects	Investasi Investments (Rp)	Proyek Projects	Investasi Investments (Rp)
(1)	(2)	(3)	(4)	(5)
010. Donomulyo	-	-	1	1 000 000 000
020. Kalipare	-	-	-	-
030. Pagak	1	76 133 500 000	1	71 920 000 000
040. Bantur	-	-	2	18 000 000 000
050. Gedangan	-	-	1	2 000 000 000
060. Sumbermanjing	-	-	-	-
070. Dampit	1	8 217 800 000	8	120 314 800 .000
080. Tirtoyudo	-	-	4	3 400 000 000
090. Ampelgading	-	-	1	1 250 000 000
100. Poncokusumo	-	-	3	38 570 646 070
110. Wajak	-	-	8	586 644 468 342
120. Turen	1	391 624 477 000	17	430 224 477 000
130. Bululawang	3	398 521 494 194	27	400 943 995 542
140. Gondanglegi	-	-	13	65 733 332 379
150. Pagelaran	-	-	-	-
160. Kepanjen	-	-	29	129 161 657 582
170. Sumberpucung	-	-	6	8 598 266 389
180. Kromengan	-	-	1	1 000 000 000
190. Ngajum	2	203 845 608 789	3	180 861 901 953
200. Wonosari	-	-	2	9 978 316 108
210. Wagir	-	-	18	346 301 854 608
220. Pakisaji	2	901 998 671 369	31	1 068 471 846 119
230. Tajinan	-	-	2	3 000 000 000
240. Tumpang	-	-	3	5 100 000 000
250. Pakis	2	22 410 000 000	53	910 600 786 659
260. Jabung	1	84 555 377 982	2	123 773 670 658
270. Lawang	8	533 950 170 000	39	868 984 254 771
280. Singosari	15	4 335 973 335 876	95	21 092 781 234 634
290. Karangploso	3	29 230 554 280	26	176 526 340 995
300. Dau	-	-	30	102 747 019 633
310. Pujon	1	3 200 000 000	6	143 200 000 000
320. Ngantang	-	-	2	37 138 065 056
330. Kasembon	-	-	-	-
Kabupaten Malang	40	6 989 660 989 490	439	26 958 392 943 780

Sumber : Dinas Penanaman Modal dan Pelayanan Terpadu Satu Pintu Kabupaten Malang
 Source : *Investment and One Integrated Service of Malang Regency*

Tabel : 10.1.14
Table

Banyaknya Proyek PMA & PMDN Yang Disetujui Menurut Sektor di Kabupaten Malang, 2016 - 2017
Approved Foreign Investment Projects by Sector in Malang Regency, 2016 - 2017

Sektor <i>Sector</i>	2016		2017	
	Proyek <i>Projects</i>	Investasi <i>Investments (Rp)</i>	Proyek <i>Projects</i>	Investasi <i>Investments (Rp)</i>
(1)	(2)	(3)	(4)	(5)
1. Pertanian Tanaman Pangan/ <i>Food Crops</i>	9	374 870 900 000	11	190 360 396 793
2. Perkebunan/ <i>Estate</i>	-	-	-	-
3. Peternakan/ <i>Livestock</i>	5	514 794 266 180	5	326 666 193 377
4. Perikanan/ <i>Fishery</i>	-	-	-	-
5. Kehutanan/ <i>Forestry</i>	-	-	-	-
6. Pertambangan/ <i>Mining</i>	-	-	-	-
7. Industri Makanan/ <i>Food Industry</i>	3	955 325 822 440	9	1 400 785 811 986
8. Industri Tekstil/ <i>Textile Industry</i>	3	650 319 595 000	2	648 264 762 008
9. Industri Kayu/ <i>Wood Industry</i>	-	-	-	-
10. Industri Kertas/ <i>Paper Industry</i>	3	100 339 725 000	3	158 166 358 819
11. Industri Farmasi/ <i>Pharmaceutical Industry</i>	2	478 446 580 000	2	690 984 695 076
12. Industri Kimia/ <i>Chemical Industry</i>	-	-	-	-
13. Industri Mineral/ <i>Mineral Industry</i>	-	-	-	-
14. Logam Dasar/ <i>Basic Metal Industry</i>	-	-	-	-
15. Barang Logam/ <i>Metal Product Industry</i>	2	409 004 697 000	3	519 279 206 730
16. Industri Lainnya/ <i>Others Industry</i>	8	3 338 418 871 590	12	1 995 286 525 016
17. Kontruksi/ <i>Construction</i>	-	-	-	-
18. Perhotelan/ <i>Hotels</i>	-	-	-	-
19. Perkantoran/ <i>Buildings</i>	-	-	-	-
20. Perumahan/ <i>Housing</i>	-	-	-	-
21. Angkutan/ <i>Transportation</i>	-	-	-	-
22. Listrik/Air/ <i>Electricity/Water</i>	-	-	6	58 128 646 070
23. Perdagangan/ <i>Trading</i>	5	168 140 532 280	3	161 360 002 800
Kabupaten Malang	40	6 989 660 989 490	56	24 106 863 333 075

Sumber : Dinas Penanaman Modal dan Pelayanan Terpadu Satu Pintu Kabupaten Malang
Source : Investment and One Integrated Service of Malang Regency

Tabel : 10.1.15 **Banyaknya Proyek PMDN yang Disetujui Menurut Kecamatan di Kabupaten Malang, 2016 - 2017**
Table : **Approved Domestic Investment Projects by Subdistrict in Malang Regency, 2016 – 2017**

Kecamatan Subdistrict	2016		2017	
	Proyek Projects	Investasi Investments (Rp)	Proyek Projects	Investasi Investments (Rp)
(1)	(2)	(3)	(4)	(5)
010. Donomulyo	-	-	1	1 000 000 000
020. Kalipare	-	-	-	-
030. Pagak	1	76 133 500 000	1	71 920 000 000
040. Bantur	-	-	2	18 000 000 000
050. Gedangan	-	-	1	2 000 000 000
060. Sumbermanjing	-	-	-	-
070. Dampit	-	-	6	99 097 000 000
080. Tirtoyudo	-	-	4	3 400 000 000
090. Ampelgading	-	-	1	1 250 000 000
100. Poncokusumo	-	-	2	1 750 000 000
110. Wajak	-	-	8	586 644 468 342
120. Turen	1	391 624 477 000	17	430 224 477 000
130. Bululawang	2	98 521 494 194	26	360 635 995 542
140. Gondanglegi	-	-	13	65 733 332 379
150. Pagelaran	-	-	1	1 000 000 000
160. Kepanjen	-	-	29	129 161 657 582
170. Sumberpucung	-	-	6	8 598 266 389
180. Kromengan	-	-	1	1 000 000 000
190. Ngajum	-	-	2	2 000 000 000
200. Wonosari	-	-	2	9 978 316 108
210. Wagir	-	-	18	346 301 854 608
220. Pakisaji	1	862 228 671 369	30	1 028 701 846 119
230. Tajinan	-	-	2	3 000 000 000
240. Tumpang	-	-	3	5 100 000 000
250. Pakis	1	18 410 000 000	51	377 708 135 659
260. Jabung	1	84 555 377 982	2	123 773 670 658
270. Lawang	3	65 518 295 000	34	285 851 284 767
280. Singosari	8	3 935 517 532 876	88	20 478 694 834 686
290. Karangploso	2	23 980 554 280	23	136 808 200 995
300. Dau	-	-	29	100 669 019 633
310. Pujon	-	-	5	140 000 000 000
320. Ngantang	-	-	2	37 138 065 056
330. Kasembon	-	-	-	-
Kabupaten Malang	20	5 556 489 902 701	414	24 866 306 434 805

Sumber : Dinas Penanaman Modal dan Pelayanan Terpadu Satu Pintu Kabupaten Malang
 Source : Investment and One Integrated Service of Malang Regency

Tabel : 10.1.16
Table

Banyaknya Proyek PMDN yang Disetujui Menurut Sektor di Kabupaten Malang, 2016 - 2017
Approved Domestic Investment Projects by Sector in Malang Regency, 2016 - 2017

Sektor <i>Sector</i>	2016		2017	
	Proyek <i>Projects</i>	Investasi <i>Investments (Rp)</i>	Proyek <i>Projects</i>	Investasi <i>Investments (Rp)</i>
(1)	(2)	(3)	(4)	(5)
1. Pertanian Tanaman Pangan/ <i>Food Crops</i>	-	-	-	-
2. Perkebunan/ <i>Estate</i>	-	-	5	326 666 193 377
3. Peternakan/ <i>Livestock</i>	4	312 198 657 391	-	-
4. Perikanan/ <i>Fishery</i>	-	-	-	-
5. Kehutanan/ <i>Forestry</i>	-	-	-	-
6. Pertambangan/ <i>Mining</i>	-	-	-	-
7. Industri Makanan/ <i>Food Industry</i>	2	947 108 022 440	5	1 211 628 110 033
8. Industri Tekstil/ <i>Textile Industry</i>	3	650 319 595 000	2	648 264 762 008
9. Industri Kayu/ <i>Wood Industry</i>	-	-	-	-
10. Industri Kertas/ <i>Paper Industry</i>	3	100 339 725 000	3	158 166 358 819
11. Industri Farmasi/ <i>Pharmaceutical Industry</i>	-	-	-	-
12. Industri Kimia/ <i>Chemical Industry</i>	-	-	-	-
13. Industri Mineral/ <i>Mineral Industry</i>	-	-	-	-
14. Logam Dasar/ <i>Basic Metal Industry</i>	-	-	-	-
15. Barang Logam/ <i>Metal Product Industry</i>	2	409 004 697 000	3	519 279 206 730
16. Industri Lainnya/ <i>Others Industry</i>	5	3 130 918 871 590	6	18 983 076 268 133
17. Kontruksi/ <i>Construction</i>	-	-	-	-
18. Perhotelan/ <i>Hotels</i>	-	-	-	-
19. Perkantoran/ <i>Buildings</i>	-	-	-	-
20. Perumahan/ <i>Housing</i>	-	-	-	-
21. ngkutan/ <i>Transportation</i>	-	-	-	-
22. Listrik/Air/ <i>Electricity/Water</i>	-	-	4	21 308 000 000
23. Perdagangan/ <i>Trading</i>	1	6 600 334 280	1	146 387 925 000
146 146 387 925 000				
Kabupaten Malang	20	5 556 489 902 701	24	22 014 776 824 100

Sumber : Dinas Penanaman Modal dan Pelayanan Terpadu Satu Pintu Kabupaten Malang
Source : Investment and One Integrated Service of Malang Regency

Tabel : 10.1.17 **Banyaknya Proyek PMA yang Disetujui Menurut Kecamatan di Kabupaten Malang, 2016 - 2017**
Table **Approved Foreign Investment Projects by Subdistrict in Malang Regency, 2016 - 2017**

Kecamatan <i>Subdistrict</i>	2016		2017	
	Proyek <i>Projects</i>	Investasi <i>Investments (Rp)</i>	Proyek <i>Projects</i>	Investasi <i>Investments (Rp)</i>
(1)	(2)	(3)	(4)	(5)
010. Donomulyo	-	-	-	-
020. Kalipare	-	-	-	-
030. Pagak	-	-	-	-
040. Bantur	-	-	-	-
050. Gedangan	-	-	-	-
060. Sumbermanjing	-	-	-	-
070. Dampit	1	8 217 800 000	2	21 217 800 000
080. Tirtoyudo	-	-	-	-
090. Ampelgading	-	-	-	-
100. Poncokusumo	-	-	1	36 820 646 070
110. Wajak	-	-	-	-
120. Turen	-	-	-	-
130. Bululawang	1	300 000 000 000	1	40 308 000 000
140. Gondanglegi	-	-	-	-
150. Pagelaran	-	-	-	-
160. Kepanjen	-	-	-	-
170. Sumberpucung	-	-	-	-
180. Kromengan	-	-	-	-
190. Ngajum	2	203 845 608 789	1	178 861 901 953
200. Wonosari	-	-	-	-
210. Wagir	-	-	-	-
220. Pakisaji	1	39 770 000 000	1	39 770 000 000
230. Tajinan	-	-	-	-
240. Tumpang	-	-	-	-
250. Pakis	1	4 000 000 000	2	532 892 651 000
260. Jabung	-	-	-	-
270. Lawang	6	468 431 875 000	5	583 132 970 004
280. Singosari	6	400 455 803 000	7	614 086 399 948
290. Karangploso	1	5 250 000 000	3	39 718 140 000
300. Dau	-	-	1	2 078 000 000
310. Pujon	1	3 200 000 000	1	3 200 000 000
320. Ngantang	-	-	-	-
330. Kasembon	-	-	-	-
Kabupaten Malang	20	1 433 171 086 789	25	2 092 086 508 975

Sumber : Dinas Penanaman Modal dan Pelayanan Terpadu Satu Pintu Kabupaten Malang
 Source : *Investment and One Integrated Service of Malang Regency*

Tabel : 10.1.18 **Banyaknya Proyek PMA yang Disetujui Menurut Sektor di Kabupaten Malang, 2016 - 2017**
Table : **Approved Foreign Investment Projects by Sector in Malang Regency, 2016 - 2017**

Sektor <i>Sector</i>	2016		2017	
	Proyek <i>Projects</i>	Investasi <i>Investments (Rp)</i>	Proyek <i>Projects</i>	Investasi <i>Investments (Rp)</i>
(1)	(2)	(3)	(4)	(5)
1. Pertanian Tanaman Pangan/ <i>Food Crops</i>	9	374 870 900 000	11	190 360 396 793
2. Perkebunan/ <i>Estate</i>	-	-	-	-
3. Peternakan/ <i>Livestock</i>	1	202 595 608 789	-	-
4. Perikanan/ <i>Fishery</i>	-	-	-	-
5. Kehutanan/ <i>Forestry</i>	-	-	-	-
6. Pertambangan/ <i>Minning</i>	-	-	-	-
7. Industri Makanan/ <i>Food Industry</i>	1	8 217 800 000	2	690 984 695 076
8. Industri Tekstil/ <i>Textile Industry</i>	-	-	-	-
9. Industri Kayu/ <i>Wood Industry</i>	-	-	-	-
10. Industri Kertas/ <i>Paper Industry</i>	-	-	-	-
11. Industri Farmasi/ <i>Pharmaceutical Industry</i>	2	478 446 580 000	-	-
12. Industri Kimia/ <i>Chemical Industry</i>	-	-	-	-
13. Industri Mineral/ <i>Mineral Industry</i>	-	-	-	-
14. Logam Dasar/ <i>Basic Metal Industry</i>	-	-	-	-
15. Barang Logam/ <i>Metal Product Industry</i>	-	-	-	-
16. Industri Lainnya/ <i>Others Industry</i>	3	207 500 000 000	6	969 790 991 283
17. Kontruksi/ <i>Construction</i>	-	-	-	-
18. Perhotelan/ <i>Hotels</i>	-	-	-	-
19. Perkantoran/ <i>Buildings</i>	-	-	-	-
20. Perumahan/ <i>Housing</i>	-	-	-	-
21. Angkutan/ <i>Transportation</i>	-	-	-	-
22. Listrik/Air/ <i>Electricity/Water</i>	-	-	2	36 820 646 070
23. Perdagangan/ <i>Trading</i>	4	161 540 198 000	2	14 972 077 800
Kabupaten Malang	20	1 433 171 086 789	27	2 092 086 508 975

Sumber : Dinas Penanaman Modal dan Pelayanan Terpadu Satu Pintu Kabupaten Malang
 Source : *Investment and One Integrated Service of Malang Regency*

Tabel : 10.1.19 **Total Simpanan Masyarakat dan Valuta Asing pada Bank Umum dan BPR, 2017 (juta rupiah)**
Table : 10.1.19 **Total Deposits Society and Foreign Currency On Commercial and Rural Banks, 2017 (million rupiah)**

Bulan <i>Month</i>	Giro <i>Demand</i> Deposit	Simpanan Berjangka <i>Time Deposit</i>	Tabungan <i>Saving</i> Deposit	Jumlah <i>Total</i>
(1)	(2)	(3)	(4)	(5)
Januari/ <i>January</i>	2 103 376	7 886 289	3 192 138	13 181 803
Februari/ <i>February</i>	2 000 633	4 547 624	3 414 883	13 039 970
Maret/ <i>March</i>	2 400 405	7 638 399	3 680 432	13 719 237
April/ <i>April</i>	2 384 573	8 055 330	4 238 122	14 628 025
Mei/ <i>May</i>	2 427 889	7 409 471	4 083 051	13 920 412
Juni/ <i>June</i>	2 304 771	7 371 189	4 188 804	13 864 763
Juli/ <i>July</i>	2 386 915	7 482 453	4 253 542	14 122 911
Agustus/ <i>August</i>	2 291 036	7 642 183	4 365 404	14 298 622
September/ <i>September</i>	2 378 354	7 818 317	4 343 543	14 540 213
Oktober/ <i>October</i>	2 579 463	7 810 271	4 324 516	14 714 250
November/ <i>November</i>	2 849 251	7 960 027	4 052 976	14 862 255
Desember/ <i>December</i>	2 531 253	8 460 546	3 587 587	14 579 386

Sumber : Bank Indonesia Malang
 Source : Bank Indonesia in Malang

Tabel : 10.1.20 **Posisi Pinjaman yang Diberikan Bank Umum dan BPR Menurut Lapangan Usaha per Bulan, 2017 (juta rupiah)**
Table : 10.1.20 **Outstandings of Loans of Commercial and Rural Banks by Industrial Origin per Month, 2017 (million rupiah)**

Sektor Ekonomi <i>Economic Sector</i>	Januari <i>January</i>	Pebruari <i>February</i>	Maret <i>March</i>	April <i>April</i>
(1)	(2)	(3)	(4)	(5)
Pertanian, Peternakan, Kehutanan & Perikanan / <i>Agriculture, Livestock, Forestry&Fishery</i>	948 846	960 723	1 109 665	1 175 448
Pertambangan dan Penggalian / <i>Mining and Quarrying</i>	5 467	5 531	5 454	5 395
Industri Pengolahan / <i>Manufacturing Industry</i>	3 116 400	2 757 290	2 652 372	2 769 532
Listrik, Gas dan Air / <i>Electricity, Gas and Water Supply</i>	161 326	190 884	153 053	105 340
Konstruksi / <i>Construction</i>	386 316	383 542	447 878	443 451
Perdagangan, Hotel dan Restoran / <i>Trade, Hotel and Restaurant</i>	3 154 405	3 097 870	3 002 762	3 239 206
Pengangkutan dan Komunikasi / <i>Transport and Communication</i>	187 169	189 234	179 704	188 662
Keuangan, Real Estate dan Jasa Perusahaan / <i>Financial, Ownership and Business Services</i>	208 378	213 221	191 481	199,139
Jasa-jasa / <i>Services</i>	506 050	511 693	521 447	556 329
Jumlah / Total	8 674 357	8 309 988	8 263 816	8 682 502

Sumber : Bank Indonesia Malang
 Source : Indonesian Bank in Malang

Tabel Lanjutan/ *Continued Table 10.1.20*

Sektor Ekonomi <i>Economic Sector</i>	Mei <i>May</i>	Juni <i>June</i>	Juli <i>July</i>	Agustus <i>August</i>
(1)	(6)	(7)	(8)	(9)
Pertanian, Peternakan, Kehutanan & Perikanan / <i>Agriculture, Livestock, Forestry&Fishery</i>	1 154 807	1 189 470	1 216 083	1 109 921
Pertambangan dan Penggalian / <i>Mining and Quarrying</i>	5 401	5 302	4 787	4 663
Industri Pengolahan / <i>Manufacturing Industry</i>	2 671 360	2 851 215	2 772 355	2 696 057
Listrik, Gas dan Air / <i>Electricity, Gas and Water Supply</i>	104 812	96 875	93 849	135 693
Konstruksi / <i>Construction</i>	448 808	459 522	479 997	498 598
Perdagangan, Hotel dan Restoran / <i>Trade, Hotel and Restaurant</i>	3 264 130	3 296 771	3 320 605	3 342 276
Pengangkutan dan Komunikasi / <i>Transport and Communication</i>	198 235	193 728	248 919	255 790
Keuangan, Real Estate dan Jasa Perusahaan / <i>Financial, Ownership and Business Services</i>	182 984	183 320	178 195	173 268
Jasa-jasa / <i>Services</i>	569 116	582 605	3 158 682	3 183 706
Jumlah / Total	8 599 652	8 858 807	11 473 471	11 399 972

Sumber : Bank Indonesia Malang
Source : Indonesian Bank in Malang

Tabel Lanjutan/ *Continued Table 10.1.20*

Sektor Ekonomi <i>Economic Sector</i>	September <i>September</i>	Oktober <i>October</i>	November <i>November</i>	Desember <i>December</i>
(1)	(10)	(11)	(12)	(13)
Pertanian, Peternakan, Kehutanan & Perikanan / <i>Agriculture, Livestock, Forestry&Fishery</i>	1 185 897	1 200 968	1 214 846	1 157 578
Pertambangan dan Penggalian / <i>Mining and Quarrying</i>	4 649	4 700	4 514	4 481
Industri Pengolahan / <i>Manufacturing Industry</i>	2 691 637	3 276 356	3 949 429	3 948 413
Listrik, Gas dan Air / <i>Electricity, Gas and Water Supply</i>	76 139	88 625	58 555	160 951
Konstruksi / <i>Construction</i>	526 197	545 680	570 038	585 526
Perdagangan, Hotel dan Restoran / <i>Trade, Hotel and Restaurant</i>	3 299 349	3 355 822	3 420 056	3 465 201
Pengangkutan dan Komunikasi / <i>Transport and Communication</i>	255 011	259 172	251 653	260 579
Keuangan, Real Estate dan Jasa Perusahaan / <i>Financial, Ownership and Business Services</i>	168 386	169 645	164 675	163 937
Jasa-jasa / <i>Services</i>	3 190 048	3 223 132	3 259 871	3 409 591
Jumlah / Total	11 397 314	12 124 101	12 893 636	13 156 257

Sumber : Bank Indonesia Malang
 Source : *Indonesian Bank in Malang*

Tabel : 10.1.21 **Posisi Pinjaman yang diberikan Bank Umum dan BPR Menurut Jenis Penggunaan per Bulan, 2017 (juta rupiah)**
Table : **Outstandings of Loans of Commercial and Rural Banks by Type of Loans Based per Month, 2017 (million rupiah)**

B u l a n <i>Month</i>	Modal Kerja <i>Working Capital</i>	Investasi <i>Investment</i>	Konsumsi <i>Consumption</i>	Jumlah <i>Total</i>
(1)	(2)	(3)	(4)	(5)
Januari/ <i>January</i>	6 653 327	1 736 575	5 520 490	13 910 393
Februari/ <i>February</i>	6 342 863	1 740 221	5 547 481	13 630 565
Maret/ <i>March</i>	6 294 432	1 747 864	5 610 183	13 652 479
April/ <i>April</i>	6 755 189	1 737 048	5 685 715	14 177,953
Mei / <i>May</i>	6 671 547	1 741 280	5 761 801	14 174 629
Juni/ <i>June</i>	6 948 889	1 746 973	5 884 703	14 580 565
Juli/ <i>July</i>	6 886 623	1 813 851	5 908 728	14 609 203
Agustus/ <i>August</i>	6 732 810	1 835 608	5 929 158	14 497 576
Septem ber/ <i>September</i>	6 770 955	1 836 435	5 986 176	14 593 567
Okt ober/ <i>October</i>	6 853 739	1 864 069	6 070 184	14 787 992
November/ <i>November</i>	7 534 908	1 883 894	6 142 414	15 561 216
Desember/ <i>December</i>	7 633 495	1 915 538	6 412 070	15 961 102

Sumber : Bank Indonesia Malang
 Source : Indonesian Bank in Malang

Tabel : 10.1.22 **Posisi Kredit Usaha Mikro, Kecil dan Menengah yang Diberikan Bank Umum Menurut Skala Usaha per Bulan, 2017 (juta rupiah)**
Outstanding of Commercial Banks Credits to Micro, Small and Medium Scale Enterprise per Month, 2017 (million rupiah)

B u l a n <i>Month</i>	Mikro <i>Micro</i>	Kecil <i>Small</i>	Menengah <i>Medium</i>	Jumlah <i>Total</i>
(1)	(2)	(3)	(4)	(5)
Januari/ <i>January</i>	1 245 435	1 558 907	1 499 374	4 303 716
Februari/ <i>February</i>	1 236 134	1 611 817	1 420 068	4 268 018
Maret/ <i>March</i>	1 262 231	1 641 775	1 437 197	4 341 203
April/ <i>April</i>	1 290 758	1 677 778	1 540 831	4 509 366
Mei/ <i>May</i>	1 326 805	1 708 155	1 556 484	4 591 444
Juni/ <i>June</i>	1 345 914	1 721 072	1 542 509	4 609 496
Juli/ <i>July</i>	1 342 517	1 751 822	1 549 933	4 644 272
Agustus/ <i>August</i>	1 372 278	1 772 724	1 533 841	4 678 843
September/ <i>September</i>	1 382 723	1 810 929	1 556 897	4 750 549
Oktober/ <i>October</i>	1 405 881	1 830 181	1 570 289	4 806 351
November/ <i>November</i>	1 438 503	1 829 533	1 521 519	4 789 556
Desember/ <i>December</i>	1 405 057	1 921 361	1 617 548	4 943 965

Sumber : Bank Indonesia Malang
 Source : Indonesian Bank in Malang

Tabel
Table : 10.1.23

Posisi Kredit Kepada Usaha Mikro, Kecil dan Menengah (UMKM) yang Diberikan Bank Umum Menurut Jenis Penggunaannya per Bulan, 2017 (juta rupiah)
Outstanding of Commercial Banks Credits to Micro, Small and Medium Enterpriseby Type of Credits per Month, 2017 (million rupiah)

B u l a n <i>Month</i>	Modal Kerja <i>Working Capital</i>	Investasi <i>Investment</i>	Tidak Teridentifikasi <i>Unidentified</i>	Jumlah Total
(1)	(2)	(3)	(4)	(5)
Januari/ <i>January</i>	3 462 490	841 226	-	4 303 716
Februari/ <i>February</i>	3 424 642	843 377	-	4 268 018
Maret/ <i>March</i>	3 482 299	858 905	-	4 341 203
April/ <i>April</i>	3 681 093	828 273	-	4 509 366
Mei/ <i>May</i>	3 757 440	834 004	-	4 591 444
Juni/ <i>June</i>	3 765 861	843 635	-	4 609 496
Juli/ <i>July</i>	3 777 284	866 988	-	4 644 272
Agustus/ <i>August</i>	3 782 194	896 649	-	4 678 843
September/ <i>September</i>	3 843 822	906 727	-	4 750 549
Oktober/ <i>October</i>	3 865 312	941 039	-	4 806 351
November/ <i>November</i>	3 847 859	941 697	-	4 789 556
Desember/ <i>December</i>	3 963 375	980 590	-	4 943 965

Sumber : Bank Indonesia Malang
Source : Indonesian Bank in Malang

Tabel : 10.1.24
Table

Posisi Kredit Mikro, Kecil dan Menengah yang Diberikan Bank Umum dan BPR Menurut Sektor Ekonomi per Bulan, 2017 (juta rupiah)
Outstanding of Micro, Small and Medium Credits of Commercial and Rural Banks by Economic Sector per Month, 2017 ((million rupiah)

Sektor Ekonomi <i>Economic Sector</i>	Januari <i>January</i>	Pebruari <i>February</i>	Maret <i>March</i>	April <i>April</i>
(1)	(2)	(3)	(4)	(5)
Pertanian, Peternakan, Kehutanan & Perikanan / <i>Agriculture, Livestock, Forestry&Fishery</i>	652 196	655 176	658 372	668 710
Pertambangan dan Penggalian / <i>Mining and Quarrying</i>	3 091	3 001	2 941	2 865
Industri Pengolahan / <i>Manufacturing Industry</i>	716 134	667 873	706 279	751 295
Listrik, Gas dan Air / <i>Electricity, Gas and Water Supply</i>	9 119	7 036	2,957	3 489
Konstruksi / <i>Construction</i>	182 274	180 035	178 363	182 802
Perdagangan, Hotel dan Restoran / <i>Trade, Hotel and Restaurant</i>	2 313 954	2 329 791	2 363 116	2 443 370
Pengangkutan dan Komunikasi / <i>Transport and Communication</i>	71 722	73 424	74 103	77 108
Keuangan, Real Estate dan Jasa Perusahaan / <i>Financial, Ownership and Business Services</i>	128 656	126 329	124 292	138 998
Jasa-jasa / <i>Services</i>	226 571	225 353	230 781	240 731
Jumlah / Total	4 303 716	4 268 018	4 341 203	4 509 366

Sumber : Bank Indonesia Malang
Source : Indonesian Bank in Malang

Tabel Lanjutan/ *Continued Table 10.1.24*

Sektor Ekonomi <i>Economic Sector</i>	Mei <i>May</i>	Juni <i>June</i>	Juli <i>July</i>	Agustus <i>August</i>
(1)	(6)	(7)	(8)	(9)
Pertanian, Peternakan, Kehutanan & Perikanan / <i>Agriculture, Livestock, Forestry&Fishery</i>	681 998	693 312	696 770	700 140
Pertambangan dan Penggalian / <i>Mining and Quarrying</i>	2 865	2 806	3 243	3 190
Industri Pengolahan / <i>Manufacturing Industry</i>	782 112	786 432	766 859	769 645
Listrik, Gas dan Air / <i>Electricity, Gas and Water Supply</i>	2 883	1 818	1 886	2 013
Konstruksi / <i>Construction</i>	185 731	184 074	196 840	204 122
Perdagangan, Hotel dan Restoran / <i>Trade, Hotel and Restaurant</i>	2 473 024	2 483 549	2 506 810	2 516 166
Pengangkutan dan Komunikasi / <i>Transport and Communication</i>	88 592	79 590	90 572	93 500
Keuangan, Real Estate dan Jasa Perusahaan <i>/ Financial, Ownership and Business Services</i>	126 899	127 792	128 167	123 921
Jasa-jasa / <i>Services</i>	247 340	250 123	253 126	266 147
Jumlah / Total	4 591 444	4 609 496	4 644 272	4 678 843

Sumber : Bank Indonesia Malang
Source : Indonesian Bank in Malang

Tabel Lanjutan/ *Continued Table 10.1.24*

Sektor Ekonomi <i>Economic Sector</i>	September <i>September</i>	Oktober <i>October</i>	November <i>November</i>	Desember <i>December</i>
(1)	(10)	(11)	(12)	(13)
Pertanian, Peternakan, Kehutanan & Perikanan / <i>Agriculture, Livestock, Forestry&Fishery</i>	715 188	726 705	741 120	769 480
Pertambangan dan Penggalian / <i>Mining and Quarrying</i>	3 209	3 136	3 065	3 046
Industri Pengolahan / <i>Manufacturing Industry</i>	785 867	785 867	756 900	813 453
Listrik, Gas dan Air / <i>Electricity, Gas and Water Supply</i>	2 062	2 911	2 937	1 975
Konstruksi / <i>Construction</i>	210 299	208 341	196 719	186 038
Perdagangan, Hotel dan Restoran / <i>Trade, Hotel and Restaurant</i>	2 542 637	2 587 080	2 593 373	2 658 409
Pengangkutan dan Komunikasi / <i>Transport and Communication</i>	93 602	100 409	99 431	110 040
Keuangan, Real Estate dan Jasa Perusahaan / <i>Financial, Ownership and Business Services</i>	118 011	113 709	112 911	112 690
Jasa-jasa / <i>Services</i>	272 840	278 194	283 099	288 835
Jumlah / Total	4 750 549	4 806 351	4 789 556	4 943 965

Sumber : Bank Indonesia Malang

Source : Indonesian Bank in Malang

LOCAL FINANCE AND PRICE

Tabel : 10.1.25
Table

Banyaknya Wajib Pajak Menurut Kecamatan di Kabupaten Malang, 2016 - 2017

Number of Taxpayers by Subdistrict in Malang Regency, 2016 - 2017

Kecamatan Subdistrict	Orang Pribadi Private Person		Badan Board		Bendahara (Pemotong Pajak) Treasurer	
	2016	2017	2016	2017	2016	2017
(1)	(2)	(3)	(4)	(5)	(6)	(7)
010. Donomulyo	2 946	3 259	187	200	79	79
020. Kalipare	3 234	3 577	155	162	80	80
030. Pagak	2 492	2 693	142	151	56	56
040. Bantur	2 925	3 290	263	250	101	101
050. Gedangan	1 801	1 996	124	131	73	73
060. Sumbermanjing	3 205	3 591	246	257	111	111
070. Dampit	6 723	7 229	348	354	119	119
080. Tirtoyudo	1 913	2 149	178	190	70	70
090. Ampelgading	1 769	2 012	124	131	68	68
100. Poncokusumo	3 192	3 617	220	240	121	121
110. Wajak	3 380	3 750	199	210	95	95
120. Turen	10 054	10 793	502	531	138	138
130. Bululawang	6 352	6 803	429	440	95	95
140. Gondanglegi	4 441	5 055	472	476	109	109
150. Pagelaran	3 312	3 712	187	202	83	83
160. Kepanjen	14 303	15 073	975	1 056	186	186
170. Sumberpucung	5 728	6 092	303	308	66	66
180. Kromengan	3 258	3 501	194	196	45	45
190. Ngajum	3 438	3 683	138	145	66	66
200. Wonosari	2 460	2 674	138	136	49	49
210. Wagir	8 319	8 738	304	321	68	68
220. Pakisaji	11 925	12 650	622	658	97	97
230. Tajinan	3 592	3 879	204	216	65	65
240. Tumpang	4 876	5 262	284	297	97	97
250. Pakis	16 119	17 169	1 191	1 302	114	114
260. Jabung	3 866	4 166	173	182	98	98
270. Lawang	14 495	15 347	944	989	122	125
280. Singosari	26 273	27 715	1 598	1 711	156	156
290. Karangploso	7 565	8 192	678	742	78	79
300. Dau	7 710	8 314	927	997	58	58
310. Pujon	2 290	2 592	208	234	70	70
320. Ngantang	2 571	2 886	190	202	83	83
330. Kasembon	1 553	1 686	117	121	41	41
Kabupaten Malang	198 080	213 145	12 964	13 738	2 957	2 961

Sumber : Kantor Pelayanan Pajak Pratama Kepanjen dan Singosari
Source : Tax Office Primary Kepanjen and Singosari

**10.2 INFLASI DAN HARGA
INFLATION AND PRICE**

Tabel : 10.2.1 **Inflasi Kota Malang Menurut Bulan dan Kelompok Pengeluaran (persen), 2017**
Table : **Inflation Rate of Malang City by Month and Expenditure Groups (per cent), 2017**

Bulan Month	Kelompok Pengeluaran Expenditure Group							Umum/ General
	1	2	3	4	5	6	7	
(1)	(2)	(3)	(4)	(5)	(6)	(7)	(8)	(9)
1. Januari/January	2,40	0,96	1,60	0,65	0,99	0,03	1,79	1,45
2. Februari/February	0,78	0,37	1,21	1,72	0,48	0,20	-2,05	0,24
3. Maret/March	-1,43	0,03	0,43	-0,03	0,38	0,39	0,12	-0,09
4. April/April	-0,82	0,05	1,32	0,73	0,33	-0,14	0,66	0,35
5. Mei/May	1,09	0,46	0,33	0,17	0,08	1,10	1,72	0,82
6. Juni/June	-0,68	-0,05	0,92	0,38	0,08	0,85	0,88	0,37
7. Juli/July	-0,16	0,72	-0,04	0,15	0,50	0,40	0,77	0,30
8. Agustus/August	-1,68	-0,15	0,40	0,87	-0,32	0,00	-0,86	-0,57
9. September/September	-0,46	0,11	0,09	0,54	0,20	0,09	0,22	0,05
10. Oktober/October	0,07	-0,02	0,23	-0,11	0,15	-0,02	-0,22	0,02
11. November/November	0,79	-0,02	0,23	0,10	1,33	0,05	-0,06	0,27
12. Desember/December	2,36	0,32	-0,13	-0,01	0,01	0,00	0,20	0,49
2017	3,75	2,18	2,80	6,79	5,28	4,29	2,98	2,11
2016	4,94	4,11	1,47	4,66	2,71	6,72	-1,81	2,62
2015	5,08	4,60	2,78	1,41	3,67	8,87	-0,05	3,32
2014	6,91	8,19	6,84	3,70	6,32	2,92	15,17	8,14
2013	13,17	4,47	5,72	0,66	1,74	1,07	15,31	7,92

Sumber : Diolah dari Hasil Survei Harga Konsumen BPS Kota Malang
Source Based on Consumer Price Survey, BPS of Malang City

Keterangan/Remarks:

1. Makanan/*Food*
2. Makanan Jadi, Minuman, Rokok & Tembakau/*Prepared Food, Beverage, Cigarette & Tobacco*
3. Perumahan/*Housing*
4. Sandang/*Clothes*
5. Kesehatan/*Health*
6. Pendidikan, Rekreasi, dan Olahraga/*Education, Recreation and Sports*
7. Transportasi, Komunikasi dan Jasa Keuangan/*Transportation, Communication and Financial Services*

Catatan/Notes : Kabupaten Malang tidak menghitung Inflasi/ *Malang Regency does not count Inflation*

Tabel
Table : 10.2.2

**Rata-rata Harga Produsen Komoditi dan Biaya Usaha
Pertanian per Bulan, 2017 (rp)**
*Average Producer Prices of Farmer Commodity and it's Cost
per Month, 2017 (rp)*

Komoditi Commodity	Satuan Unit	Januari January	Februari February	Maret March	April April
(1)	(2)	(3)	(4)	(5)	(6)
Harga Produsen					
Padi IR-64 (GKP)	100 kg	450 778	446 667	431 333	427 222
Jagung Pip. Kuning	100 kg	398 500	420 250	412 917	415 083
Ketela Pohon	100 kg	165 000	165 000	159 000	161 000
Ketela Rambat	100 kg	308 000	308 000	313 556	291 333
Kacang Tanah Basah	100 kg	988 333	971 667	921 667	921 667
Kacang Kedelai	100 kg	900 000	900 000	900 000	900 000
Kentang Besar	100 kg	1 028 571	1 050 000	1 000 000	1 021 429
Ketimun	100 kg	277 778	244 444	197 778	291 667
Kacang Panjang	100 kg	407 917	362 917	317 500	270 833
Kubis Putih	100 kg	325 000	350 000	217 500	212 500
Cabe Rawit	100 kg	7 400 000	9 715 385	8 500 000	3 784 615
Tomat Sayur	100 kg	155 000	140 000	149 091	466 364
Sawi Hijau	100 kg	220 000	260 000	310 000	304 000
Labu Siam	100 kg	189 444	303 333	277 778	233 333
Bayam	100 kg	212 000	266 000	227 667	292 667
Bawang Putih	100 kg	3 133 333	3 266 667	3 000 000	3 466 667
Bawang Merah	100 kg	2 661 111	2 838 889	3 000 000	1 805 556
Pisang Ambon	100 kg	130 000	131 667	131 667	125 417
Pepaya Buah	100 kg	241 667	238 333	240 000	246 667
Alpukat	100 kg	1 750 000	1 750 000	1 500 000	950 000
Biaya Usaha Pertanian					
Upah Mencangkul	Jam/Hari	92 667	92 667	92 667	92 667
Upah Menanam	Jam/Hari	45 676	45 892	45 892	45 892
Upah Menyiangi	Jam/Hari	46 017	46 246	46 246	46 246
Sewa Garu dan Ternak	Hari	86 389	86 389	86 389	86 389
Bibit Padi IR.64	Kg	10 167	10 167	10 083	10 083
Pupuk Urea	Kg	2 242	2 242	2 275	2 275
Pupuk TSP	Kg	2 686	2 686	2 741	2 741
Pupuk ZA	Kg	2 056	2 067	2 085	2 085
Cangkul Pandai Besi	Biji	116 731	117 115	117 115	117 115
Cangkul Pabrik	Biji	64 286	64 286	64 286	64 286
Arit	Biji	45 556	45 926	46 111	47 778
Pajak Sawah Kls 1	Ha/Thn	256 205	257 167	257 167	260 177
Pajak Sawah Kls 2	Ha/Thn	167 997	168 323	168 323	168 323
Pajak Sawah Kls 3	Ha/Thn	109 634	109 987	109 987	111 458

Diolah dari Hasil Survei Harga Produsen
Based on Produser Price Survey

Tabel Lanjutan/ *Continued Table 10.2.2*

Komoditi <i>Commodity</i>	Satuan <i>Unit</i>	Mei <i>May</i>	Juni <i>June</i>	Juli <i>July</i>	Agustus <i>August</i>
(1)	(2)	(7)	(8)	(9)	(10)
Harga Produsen					
Padi IR-64 (GKP)	100 kg	434 000	441 667	444 111	447 667
Jagung Pip. Kuning	100 kg	425 500	442 750	436 333	419 167
Ketela Pohon	100 kg	161 000	151 000	161 000	156 000
Ketela Rambat	100 kg	291 333	302 444	293 556	296 889
Kacang Tanah Basah	100 kg	963 333	984 167	1 080 000	1 105 000
Kacang Kedelai	100 kg	900 000	900 000	900 000	900 000
Kentang Besar	100 kg	1 164 286	1 185 714	1 185 714	1 085 714
Ketimun	100 kg	327 778	177 222	257 778	438 889
Kacang Panjang	100 kg	243 750	257 500	356 667	364 167
Kubis Putih	100 kg	237 500	275 000	225 000	293 750
Cabe Rawit	100 kg	3 630 769	2 038 462	2 492 308	1 403 846
Tomat Sayur	100 kg	404 545	359 091	259 091	254 545
Sawi Hijau	100 kg	350 000	158 000	158 000	244 000
Labu Siam	100 kg	253 333	192 778	190 556	176 667
Bayam	100 kg	211 000	227 500	249 667	228 000
Bawang Putih	100 kg	4 400 000	3 633 333	2 900 000	2 200 000
Bawang Merah	100 kg	1 716 667	1 713 889	2 227 778	1 472 222
Pisang Ambon	100 kg	124 750	133 083	124 750	125 000
Pepaya Buah	100 kg	243 333	245 000	245 000	245 000
Alpukat	100 kg	1 400 000	1 400 000	1 750 000	1 750 000
Biaya Usaha Pertanian					
Upah Mencangkul	Jam/Hari	92 667	92 667	92 667	89 704
Upah Menanam	Jam/Hari	46 162	46 162	46 162	46 162
Upah Menyiangi	Jam/Hari	46 531	46 531	46 531	46 531
Sewa Garu dan Ternak	Hari	86 944	86 944	86 944	86 944
Bibit Padi IR.64	Kg	10 083	10 125	10 167	10 167
Pupuk Urea	Kg	2 275	2 275	2 275	2 275
Pupuk TSP	Kg	2 741	2 741	2 741	2 741
Pupuk ZA	Kg	2 085	2 085	2 085	2 085
Cangkul Pandai Besi	Biji	119 038	120 192	120 192	120 192
Cangkul Pakrik	Biji	70 000	70 000	70 000	70 000
Arit	Biji	49 444	50 185	50 185	50 185
Pajak Sawah Kls 1	Ha/Thn	260 177	260 177	260 177	260 177
Pajak Sawah Kls 2	Ha/Thn	168 323	168 323	168 323	168 323
Pajak Sawah Kls 3	Ha/Thn	111 458	111 458	111 458	111 458

Diolah dari Hasil Survei Harga Produsen
Based on Produser Price Survey

Tabel Lanjutan/ *Continued Table 10.2.2*

Komoditi <i>Commodity</i>	Satuan <i>Unit</i>	September <i>September</i>	Oktober <i>October</i>	November <i>November</i>	Desember <i>December</i>
(1)	(2)	(7)	(8)	(9)	(10)
Harga Produsen					
Padi IR-64 (GKP)	100 kg	465 222	471 111	470 000	481 667
Jagung Pip. Kuning	100 kg	425 833	417 000	417 833	422 167
Ketela Pohon	100 kg	157 000	157 000	156 000	160 000
Ketela Rambut	100 kg	296 889	303 556	304 444	276 667
Kacang Tanah Basah	100 kg	1 171 667	1 196 667	1 230 000	1 296 667
Kacang Kedelai	100 kg	900 000	900 000	900 000	900 000
Kentang Besar	100 kg	1 121 429	1 057 143	1 014 286	1 171 429
Ketimun	100 kg	285 556	253 333	242 222	256 111
Kacang Panjang	100 kg	325 417	294 583	289 583	316 667
Kubis Putih	100 kg	350 000	275 000	300 000	325 000
Cabe Rawit	100 kg	784 615	819 231	1 223 077	1 461 538
Tomat Sayur	100 kg	213 636	260 909	260 909	650 000
Sawi Hijau	100 kg	244 000	280 000	290 000	280 000
Labu Siam	100 kg	134 444	172 778	140 556	156 111
Bayam	100 kg	156 000	210 667	215 000	272 000
Bawang Putih	100 kg	2 266 667	1 900 000	1 633 333	1 366 667
Bawang Merah	100 kg	1 511 111	1 244 444	1 700 000	1 361 111
Pisang Ambon	100 kg	125 000	126 667	126 667	129 167
Pepaya Buah	100 kg	240 000	241 667	241 667	241 667
Alpukat	100 kg	1 750 000	1 200 000	1 200 000	1 300 000
Biaya Usaha Pertanian					
Upah Mencangkul	Jam/Hari	89 704	89 704	89 704	80 815
Upah Menanam	Jam/Hari	46 162	46 162	46 162	46 162
Upah Menyiangi	Jam/Hari	46 531	46 531	46 531	46 531
Sewa Garu dan Ternak	Hari	86 944	86 944	86 944	86 944
Bibit Padi IR.64	Kg	10 167	10 167	10 250	10 333
Pupuk Urea	Kg	2 275	2 275	2 275	2 275
Pupuk TSP	Kg	2 741	2 741	2 741	2 741
Pupuk ZA	Kg	2 085	2 085	2 085	2 085
Cangkul Pandai Besi	Biji	120 192	120 577	121 346	121 346
Cangkul Pakrik	Biji	70 000	70 000	70 000	70 000
Arit	Biji	50 185	50 185	50 370	50 370
Pajak Sawah Kls 1	Ha/Thn	260 177	260 177	260 177	260 177
Pajak Sawah Kls 2	Ha/Thn	168 323	168 323	168 323	168 323
Pajak Sawah Kls 3	Ha/Thn	111 458	111 458	111 458	111 458

Diolah dari Hasil Survei Harga Produsen
Based on Produser Price Survey

Tabel
Table

10.2.3

Rata-rata Harga Sembako (Sembilan Bahan Pokok) dan Lainnya di Kabupaten Malang (Rp), 2014 - 2017
Average Consumer Price of 9 Basic Commodity and Others in Malang Regency, 2014-2017

Komoditi <i>Commodity</i>	Satuan	2014	2015	2016	2017
(1)	(2)	(3)	(4)	(5)	(6)
01. Padi IR-64 (GKP)	Rp/Kg	9 225	8 998	9 213	10 035
02. Gula Pasir/ <i>Sugar</i>	Rp/Kg	9 395	11 385	13 225	11 538
03. Garam Halus/ <i>Salt</i>	Rp/250gr	1 355	1 410	2 195	4 455
04. Minyak curah/ <i>Cooking Oil</i>	Rp/Kg	10 975	10 475	10 825	11 130
05. Minyak Goreng Pbrk/ <i>Cooking Oil</i>	Rp/Liter	13 475	13 125	12 875	13 055
06. Gas Elpiji/ <i>LPG</i>	Rp/3Kg	14 000	16 000	17 150	17 125
07. Kacang Tanah	Rp/Kg	17 200	20 125	21 600	23 875
08. Tepung Terigu/ <i>Wheat Flour</i>	Rp/Kg	8 125	8 500	8 413	7 145
09. Jagung/ <i>Corn</i>	Rp/Kg	4 158	4 540	5 238	5 805
10. Kacang hijau	Rp/Kg	16 650	17 860	17 850	18 550
11. Ketela pohon/ <i>Greenpeal</i>	Rp/Kg	2 360	2 500	4 650	3 138
12. Semen Gresik/ <i>Cemen</i>	Rp/Zak	54 000	58 088	-	-
13. Seng Gelombang	Rp/Lmbr	44 600	44 600	-	-
14. Sayur-Mayur/ <i>Vegetables</i>					
Wortel/ <i>Carrot</i>	Rp/Kg	5 725	10 825	7 725	10 475
Bawang Merah/ <i>Shallots</i>	Rp/Kg	14 750	25 400	30 525	21 135
Cabe Merah/ <i>Spanish Pepper</i>	Rp/Kg	60 750	20 800	34 525	23 438
Tomat/ <i>Tomato</i>	Rp/Kg	5 975	4 875	5 975	9 065
Bawang Putih/ <i>Garlic</i>	Rp/Biji	12 450	19 350	30 200	19 063
15. Lauk Pauk/ <i>Side Dishes</i>					
Daging Sapi/ <i>Beep</i>	Rp/Kg	90 600	94 975	103 650	107 575
Daging Ayam/ <i>Chicken Meat</i>	Rp/Kg	23 900	26 925	29 138	30 000
Ayam Kampung/ <i>Chicken</i>	Ekor	61 225	61 525	59 975	58 800
Telur Kampung/ <i>Egg</i>	Rp/Kg	35 000	35 450	36 375	34 212
Telur Broiler/ <i>Egg</i>	Rp/Kg	16 550	21 025	18 713	22 488

Sumber: Dinas Perindustrian, Perdagangan dan Pasar Kabupaten Malang
Source: Manufacture, Trade and Market Services in Malang Regency

PENGELUARAN PENDUDUK DAN KONSUMSI MAKANAN

POPULATION EXPENDITURE AND
FOOD CONSUMPTION

11

Perumahan
177.889

Barang&Jasa
109.448

Pakaian
25.285

Barang Tahan Lama
53.567

Pajak&Asuransi
21.324

Pesta&Upacara
19.156

PENGELUARAN PERKAPITA SEBULAN

Non Makanan
(Rupiah)



PENJELASAN TEKNIS

TECHNICAL NOTES

1. Data pengeluaran penduduk menurut kelompok barang diperoleh dari Survei Sosial Ekonomi Nasional (Susenas) 2017.
 2. Data pengeluaran yang dikumpulkan pada Susenas 2017 dibagi menjadi dua kelompok, yaitu konsumsi makanan dan bukan makanan.
 3. Konsumsi/pengeluaran makanan dirinci menjadi 215 komoditi, masing-masing dikumpulkan data kuantitas dan nilainya.
 4. Untuk konsumsi bukan makanan, pada umumnya yang dikumpulkan hanya data nilainya, kecuali untuk beberapa jenis pengeluaran tertentu, seperti penggunaan listrik, air, gas, dan bahan bakar minyak (BBM) yang juga dikumpulkan kuantitasnya.
 5. Pengeluaran rata-rata per kapita adalah biaya yang dikeluarkan untuk konsumsi semua anggota rumah tangga selama sebulan baik yang berasal dari pembelian, pemberian maupun produksi sendiri dibagi dengan banyaknya anggota rumah tangga dalam rumah tangga tersebut.
 6. Kuintil pengeluaran yaitu adalah
1. *Data on consumer expenditure by commodity group of expenditure are obtained from the 2017 National Socio-Economic Survey (Susenas).*
 2. *The data of expenditure collected in the 2017 Susenas are divided into two groups, namely food and non food consumption.*
 3. *Consumption/expenditure on food covers 215 commodities, both quantity data and values are collected.*
 4. *For consumption of non-food, the data collected in general are only their values, except for certain types of expenditure, such as electricity, water, gas, and fuel, which are also collected for their quantity data.*
 5. *Average expenditure per capita is the cost spent for all household members consumption during the month, whether from purchasing, giving or own production, divided by the number of household members in the household.*
 6. *Quintile expenditure is the grouping*

POPULATION EXPENDITURE

pengelompokan pengeluaran ke dalam lima kelompok yang sama besar setelah diurutkan mulai pengeluaran yang terkecil hingga terbesar. Kuintil terdiri atas kuintil pertama hingga kelima. Semakin tinggi kelompok kuintil menunjukkan pengeluaran yang semakin tinggi

of expenditures into five same group after sorting the smallest to the largest expenditure. Quintiles consist of first to fifth quintiles. The higher quintile groups show higher spending.

<https://malangkab.bps.go.id>

ULASAN

DESCRIPTION

Pengeluaran rata-rata per kapita per bulan di Kabupaten Malang tahun 2017 pada kelompok makanan sebanyak 54,18 persen dan kelompok bukan makanan sebanyak 45,82 persen. Distribusi pengeluaran rata-rata perkapita sebulan menurut kelompok makanan terbanyak pada kelompok makanan dan minuman jadi sekitar 32,62 persen, diikuti kelompok padi-padian sekitar 12,16 persen. Distribusi pengeluaran rata-rata perkapita sebulan menurut kelompok non makanan terbanyak pada kelompok perumahan dan fasilitas rumah tangga sekitar 43,74 persen, diikuti aneka barang dan jasa sekitar 26,92 persen.

Kelompok kuintil 1 pengeluaran perkapita per bulan sebesar 329.318 yang mempunyai arti sebanyak 20 persen penduduk Kabupaten Malang mempunyai rata-rata pengeluaran sebesar Rp. 329.318,-

Average expenditure per capita per month in Malang Regency in 2017 was 54,18 percents for food and 45,82 percents for non food. The most distribution of average expenditure per capita per month by food groups was an prepared food and beverages about 32,62 percents followed by cereals about 12,16 percent. The most distribution of average expenditure per capita per month by non food groups was housing and household facility about 43,74 percents, followed by goods and services about 26,92 percents.

Group 1 quintile per month per capita expenditure amounted to 329,318 which means that as much as 20 percent of the population of Malang Regency has an average expenditure of Rp. 329,318, -

Gambar
Picture

11.1

Rata-Rata Pengeluaran Makanan dan Non Makanan per Kapita Sebulan Menurut Jenis Pengeluaran di Kabupaten Malang (Rupiah), 2017

Monthly Average Food and Non Food Expenditure per Capita By Region and Type of Expenditure in Malang Regency, 2017 (Rupiahs)

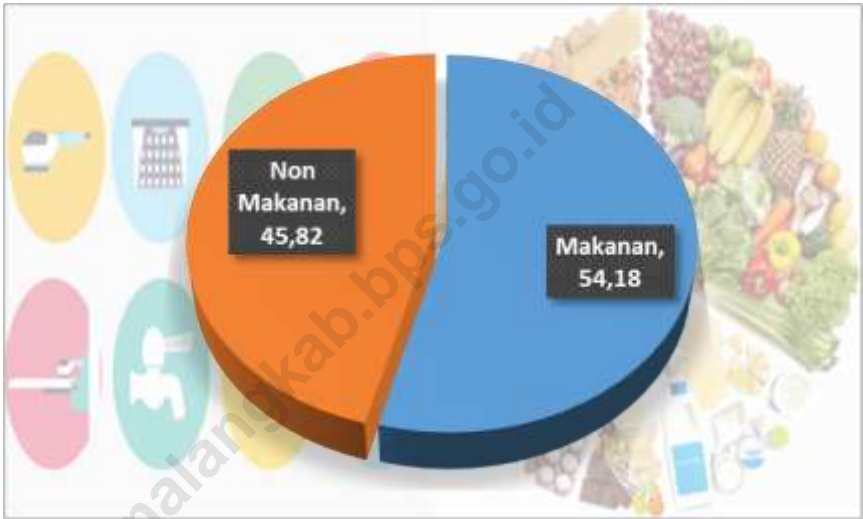

Diolah dari Survei Sosial Ekonomi Nasional (SUSENAS) 2017
Based on 2017 National Socio-Economic Survey

Tabel
Table : 11.1

Rata-Rata Pengeluaran Per Kapita Sebulan Menurut Kuintil Pengeluaran di Kabupaten Malang, 2017
Monthly Average Expenditure per Capita Specified By Expenditure Quintile in Malang Regency, 2017

Kuintil Pengeluaran per Kapita Sebulan <i>Monthly Expenditure Quantil per Capita</i>	Rupiah <i>Rupiahs</i>
(1)	(2)
1	329 318
2	503 290
3	696 617
4	1 003 132
5	1 904 826
Rata-Rata / Average	887 695

Diolah dari Survei Sosial Ekonomi Nasional (SUSENAS) 2017
Based on 2017 National Socio-Economic Survey

POPULATION EXPENDITURE

Tabel : 11.2 **Pengeluaran Rata-rata per Kapita Sebulan Menurut Jenis Pengeluaran Makanan di Kabupaten Malang, 2017 (rupiah)**
Table : 11.2 *Average Expenditure per Capita per Month by Type of Food Expenditure of Malang Regency, 2017 (rupiahs)*

Jenis Pengeluaran Makanan <i>Type of Food Expenditure</i>	Pengeluaran Rata-rata per Kapita Sebulan <i>Average Expenditure per Capita per Month</i>
(1)	(2)
Padi-padian / <i>Cereals</i>	58 503
Umbi-umbian / <i>Tubers</i>	5 131
Ikan / <i>Fish</i>	20 330
Daging / <i>Meat</i>	21 531
Telur dan Susu / <i>Eggs and Milk</i>	27 092
Sayur-sayuran / <i>Vegetables</i>	46 398
Kacang-kacangan / <i>Legumes</i>	15 744
Buah-buahan / <i>Fruits</i>	22 041
Minyak dan Lemak / <i>Oil and Fats</i>	14 402
Bahan Minuman / <i>Beverage Stuffs</i>	18 813
Bumbu-bumbuan / <i>Spices</i>	9 454
Konsumsi Lainnya / <i>Miscellaneous food items</i>	9 147
Makanan dan Minuman Jadi / <i>Prepared Food and Beverages</i>	156 898
Tembakau dan Sirih / <i>Tobacco and betel</i>	55 502
Jumlah / <i>Total</i>	480 986

Diolah dari Survei Sosial Ekonomi Nasional (SUSENAS) 2017
Based on 2017 National Socio-Economic Survey

Tabel : 11.3 **Rata-Rata Pengeluaran Non Makanan per Kapita Sebulan Menurut Jenis Pengeluaran di Kabupaten Malang (rupiah), 2017**
Monthly Average Non Food Expenditure per Capita by Region and Type of Expenditure in Malang Regency, 2017 (rupiahs)

Jenis Pengeluaran Non Makanan <i>Type of Non Food Expenditure</i>	Rata-Rata Pengeluaran per Kapita Sebulan <i>Monthly Average per Capita</i>
(1)	(2)
Perumahan dan Fasilitas Rumah Tangga <i>/ Housing and Household Facilities</i>	177 889
Aneka Barang dan Jasa / <i>Goods and Services</i>	109 488
Pakaian, Alas Kaki, dan Tutup Kepala / <i>Clothing, Footwear, and Headgear</i>	25 285
Barang yang Tahan Lama / <i>Durable Goods</i>	53 567
Pajak dan Asuransi / <i>Taxes and Insurances</i>	21 324
Keperluan Pesta dan Upacara / <i>Parties and Ceremonies</i>	19 156
Jumlah/ Total	406 709

Diolah dari Survei Sosial Ekonomi Nasional (SUSENAS) 2017
Based on 2017 National Socio-Economic Survey

POPULATION EXPENDITURE

Tabel
Table

11.4

Rata-rata Ketersediaan Bahan Makanan per Kapita per Hari Menurut Jenis Makanan di Kabupaten Malang, 2017

Average per Capita Availability of Food per Day by Food group of Malang Regency, 2017

Kelompok Makanan <i>Food Group</i>	Ketersediaan per Kapita per Hari Availability of Food per Capita per Day		
	Energi/Kalori <i>Calorie</i>	Protein <i>Protein</i>	Lemak <i>Fat</i>
(1)	(2)	(3)	(4)
NABATI / VEGETABLE	5 309,25	105,42	29,62
Padi-padian/ Cereals	2 874,15	73,03	18,47
Makanan Berpati/ Starchy Food	570,95	3,08	1,05
Gula/ Sugar	684,01	-	-
Buah/Biji Berminyak/ Pulses Nut and Oil Seeds	5,79	0,35	0,52
Buah-buahan/ Fruits	930,47	10,54	4,67
Sayur-sayuran/ Vegetables	235,87	18,41	4,01
Minyak dan lemak/ Oil and fats	8,01	0,01	0,90
HEWANI / ANIMAL	239,38	18,21	15,68
Daging/ Meat	72,96	5,02	5,72
Telur / Eggs	63,90	5,07	4,52
Susu / Milk	72,84	3,82	4,18
Ikan/ Fish	21,67	4,29	0,36
Minyak dan lemak/ Oil and fats	8,01	0,01	0,90
Jumlah/ Total	5 548,63	123,63	45,3

Keterangan: Standar ketersediaan untuk kalori 2 000 kkal/kap/hari
Protein: 52 gr/kap/hari dan lemak 48 gr/kap/hari

Sumber: Dinas Ketahanan Pangan

Source : Board of Food Security Agency & Implementation Extension

PENDAPATAN REGIONAL *REGIONAL INCOME*

12

**PDRB
ADHB**

89,18 trilyun rupiah

**PDRB
ADHK**

61,41 trilyun rupiah



Tiga Lapangan Usaha dengan Distribusi Terbesar

PENJELASAN TEKNIS

TECHNICAL NOTES

1. Penghitungan statistik neraca nasional mengikuti buku petunjuk yang diterbitkan oleh Perserikatan Bangsa Bangsa (PBB) dikenal sebagai Sistem Neraca Nasional (SNN). SNN adalah rekomendasi internasional tentang bagaimana menyusun ukuran aktivitas ekonomi yang sesuai dengan standar neraca baku yang didasarkan pada prinsip-prinsip ekonomi. Rekomendasi yang dimaksud dinyatakan dalam sekumpulan konsep, definisi, klasifikasi, dan aturan neraca yang disepakati secara internasional dalam mengukur indikator tertentu seperti Produk Domestik Bruto (PDB). Salah satu bentuk adaptasi pencatatan statistik nasional adalah melakukan perubahan tahun dasar PDB Indonesia dari tahun 2000 ke 2010. Perubahan tahun dasar PDB dilakukan seiring dengan mengadopsi rekomendasi PBB yang tertuang dalam Sistem Neraca Nasional 2008 (SNA 2008).
2. Produk Domestik Bruto pada tingkat nasional serta Produk Domestik Regional Bruto (PDRB) pada tingkat regional (provinsi) menggambarkan kemampuan suatu wilayah untuk menciptakan nilai tambah pada suatu

1. *The method used to estimate national accounts statistics is based on the standard guidelines formed by United Nation known as System of National Accounts (SNA). SNA is the internationally agreed standard set of recommendations on how to compile measures of economic activity in accordance with strict accounting conventions based on economic principles. The recommendations are expressed in term of a set of concepts, definitions, classifications and accounting rules that comprise the internationally agreed standard for measuring indicators such as Gross Domestic Product (GDP). One of the improvement in the national statistical system is to rebase GDP form base year 2000 to 2010 in order to capture current economic condition. It is in line with the United Nations (UN) recommendation on 2008 SNA.*
2. *The basic measure of the value added arising from economic activity is known as Gross Domestic Product at the national level and Gross Regional Domestic Product (GRDP) at the regional level*

waktu tertentu. Untuk menyusun PDB maupun PDRB digunakan 2 pendekatan, yaitu lapangan usaha dan pengeluaran. Keduanya menyajikan komposisi data nilai tambah dirinci menurut sumber kegiatan ekonomi (lapangan usaha) dan menurut komponen penggunaannya. PDB maupun PDRB dari sisi lapangan usaha merupakan penjumlahan seluruh komponen nilai tambah bruto yang mampu diciptakan oleh sektor-sektor ekonomi atas berbagai aktivitas produksinya. Sedangkan dari sisi pengeluaran menjelaskan tentang penggunaan dari nilai tambah tersebut.

3. PDRB menurut lapangan usaha mengalami perubahan klasifikasi dari 9 lapangan usaha menjadi 17 lapangan usaha. PDRB menurut lapangan usaha dirinci menurut total nilai tambah dari seluruh sektor ekonomi yang mencakup lapangan usaha Pertanian, Kehutanan, dan Perikanan; Pertambangan dan Penggalian; Industri Pengolahan; Pengadaan Listrik dan Gas; Pengadaan Air, Pengelolaan Sampah, Limbah dan Daur Ulang; Konstruksi; Perdagangan Besar dan Eceran, Reparasi Mobil dan Sepeda Motor; Transportasi dan Pergudangan; Penyediaan Akomodasi dan Makan Minum; Informasi dan Komunikasi; Jasa Keuangan dan Asuransi; Real Estat; Jasa Perusahaan; Administrasi Pemerintahan, Pertahanan

(provinces/regencies/municipalities). To compile these statistics, two approaches have been used, i.e. "production approach" and "expenditure approach". The first approach is to measure value added produced by various kinds of economic activities, while the second approach is to measure final uses of the country's output. In other words, GDP/GRDP is the sum of total value added produced by all economic industries (activities) and the way of using it.

3. GRDP by industry classification changes from 9 sectors to 17 industries. GRDP by industry is classified by types of economic activities such as Agriculture, Forestry and Fishing; Mining and Quarrying; Manufacturing; Electricity and Gas; Water supply, Sewerage, Waste Management and Remediation Activities; Construction; Wholesale and Retail Trade; Repair of Motor Vehicles and Motorcycles; Transportation and Storage; Accommodation and Food Service Activities; Information and Communication; Financial and Insurance Activities; Real Estate Activities; Business Activities; Public Administration; Defence and

dan Jaminan Sosial Wajib; Jasa Pendidikan; Jasa Kesehatan dan Kegiatan Sosial; dan Jasa lainnya.

Compulsory Social Security; Education; Human Health and Social Work Activities; and Other Services Activities.

4. Produk Domestik Regional Bruto maupun agregat turunannya disajikan dalam 2 (dua) versi penilaian, yaitu atas dasar “harga berlaku” dan atas dasar “harga konstan”. Disebut sebagai harga berlaku karena seluruh agregat dinilai dengan menggunakan harga pada tahun berjalan, sedangkan harga konstan penilaiannya didasarkan kepada harga satu tahun dasar tertentu, dalam publikasi ini digunakan harga tahun 2010.

4. *GRDP and its aggregations are presented in two forms: at current market prices and at constant base year market prices. In presenting current market prices, all aggregates are valued at current market prices, while base year constant market prices are shown by valuing all aggregates at fixed base year prices. Year of 2010 is used as the base year in this publication.*

5. Laju pertumbuhan Produk Domestik Regional Bruto diperoleh dari perhitungan PDRB atas dasar harga konstan. Diperoleh dengan cara mengurangi nilai PDRB pada tahun ke-n terhadap nilai pada tahun ke n-1 (tahun sebelumnya), dibagi dengan nilai pada tahun ke n-1, dikalikan dengan 100 persen. Laju pertumbuhan menunjukkan perkembangan agregat pendapatan dari satu waktu tertentu terhadap waktu sebelumnya.

5. *Growth rate of Gross Regional Domestic Product is derived from GRDP at constant market prices. It is obtained by subtracting the value of GRDP year n with the value of GRDP year n-1, divided by the value of GRDP year n-1 then multiplied by 100 percent. The growth rate of GRDP explains the income growth during the given period.*

ULASAN

Produk Domestik Regional Bruto (PDRB) adalah total nilai produksi barang dan jasa yang diproduksi dalam wilayah tertentu dan dalam waktu tertentu (satu tahun). Dalam penghitungannya nilai PDRB didasarkan atas dasar harga berlaku dan atas dasar harga konstan (harga pada tahun tertentu). Pada publikasi ini, tahun dasar yang dipakai adalah tahun 2010.

Komposisi yang membentuk ekonomi suatu wilayah atau yang berperan dalam ekonomi dapat diartikan sebagai struktur ekonomi. Pada jangka pendek struktur ekonomi berguna untuk menggambarkan corak perekonomian suatu daerah, bila Kategori primer yang dominan berarti daerah tersebut menganut tipe agraris, demikian pula apabila Kategori sekunder yang dominan maka daerah tersebut dikatakan menganut tipe industri. Untuk jangka panjang struktur ekonomi dapat menunjukkan arah dan keberhasilan pembangunan ekonomi dengan melihat transformasi ekonomi yang terjadi.

Struktur ekonomi Kabupaten Malang dapat dilihat dari peranan masing-masing kategori dalam sumbangannya terhadap PDRB total ADHB. Tabel 12.3 secara umum menggambarkan struktur ekonomi Kabupaten Malang tahun 2013-2017, dimana peranan terbesarnya didukung oleh kegiatan ekonomi yang tergabung dalam kelompok sekunder yaitu sekitar

DESCRIPTION

Gross Regional Domestic Product is the total production of goods and services that produced in certain area and in the certain period (a year). In the counting process, the value of GRDP is based on unsteady price and steady price (price of the certain year). In this publication, basic year used is 2010.

The composition that forms economy of a region or has a role can be meant as economic structure. At short period, economic structure is useful to illustrate the pattern of a region economy, if the primary category is dominant than that region follows agriculture type, likewise if secondary category is dominant, then that region follows industrial type. For long period time, economy structure can show the direction and the success of economy development by looking at the economy transformation occurred.

Economic structure of Malang Regency can be seen from the role of each category in their share against to total current market prices of GRDP. Table 12.3 generally illustrate the economic structure of Malang Regency at 2013-2017, where the biggest role is supported by economic activities that

43,68 persen, kemudian kelompok tersier berkisar antara 37,59 persen dan kelompok primer berkisar antara 18,73 persen.

Setiap kelompok kategori memiliki Kategori andalan yaitu kategori pertanian (untuk kelompok kategori primer), kategori industri (untuk kelompok kategori sekunder) dan kategori perdagangan, hotel dan restoran (untuk kelompok kategori tersier). Kategori-kategori tersebut bagaikan pemicu roda perekonomian karena sekitar 65 persen lebih kegiatan ekonomi berasal dari Kategori kategori tersebut sehingga perlu mendapat perhatian dalam rangka pengembangan perekonomian regional. Bila kita cermati kontribusi kelompok kelompok kategori sekunder dan kategori tersier selama periode 2016-2017 cenderung (trendnya) naik, walaupun gradasinya sangat halus. Sedangkan kelompok kategori primer cenderung menurun.

Pergeseran kelompok Kategori primer sangat dipengaruhi oleh pergeseran kategori pertanian. Peningkatan kontribusi kelompok kategori ini pada tahun 2017 merupakan proyeksi dari peningkatan kategori pertanian. Pada Tabel 12.3 terlihat bahwa kontribusi kelompok kategori primer menurun dari 19,46 persen menjadi 18,73 persen. Kategori pertanian sendiri turun dari 17,50 persen

join in secondary group for about 43.68 percent, then tertiary group for about 37.59 percent and primary group for about 18.73 percent.

Every category groups have the leading category like farming category (for primary category group), industry category (for secondary category group) and trading category, hotel, and restaurant (for tertiary category group). Those categorys are like the encouragement for economic circle because for more about 65 percent, economic activities come from them so that they need more intentions for developing regional economy. If we observe the contribution of secondary category group and tertiary category group/farming at the period of 2016-2017, the trend tend to increase, although the gradation is very smooth. The primary category group is quite fluctuating, while tends to decrease.

The dislocation of primary category group is very influenced by the dislocation of farming category. The decreasing of this category group at 2017 was the projection of the decreasing of farming category. At table 12.3 is shown that the contribution of primary category group decreases from 19.46 percent to 18.73 percent. Farming category itself decreases from 17.50

menjadi 16,82 persen. Jika kita telusuri lebih lanjut, maka turunnya kontribusi kategori pertanian tidak terlepas dari sub Kategori pendukungnya yaitu sub kategori pertanian, peternakan, perburuan dan jasa pertanian yang cenderung mengalami penurunan dari tahun ke tahun.

Kelompok kategori sekunder, kontribusinya pada tahun 2017 mengalami kenaikan dibandingkan tahun sebelumnya. Kenaikan ini serentak terjadi pada hampir semua Kategori pendukungnya. Sebagai contoh kategori industri pengolahan, kontribusi Kategori ini naik dari 30,33 persen pada tahun lalu menjadi 30,48 persen pada tahun ini. Begitu pula kategori konstruksi kontribusinya naik dari 12,83 persen menjadi 13,02 persen.

Peranan kelompok kategori tersier pada tahun 2016 mencapai 37,21 persen dan pada tahun 2017 naik menjadi 37,59 persen. Pemicu kelompok kategori ini adalah kategori perdagangan, hotel dan restoran, pergeseran kategori ini terasa begitu mewarnai pergeseran kelompoknya.

Pertumbuhan ekonomi adalah ukuran dinamis yang digunakan untuk melihat perubahan tingkat ekonomi antar periode. Tabel 12.6 menunjukkan bahwa geliat perekonomian Kabupaten Malang pada tahun 2016 mampu tumbuh 5,30 persen dan pada tahun 2017 meningkat menjadi 5,43 persen. Sebagaimana telah diuraikan

percent to 16.82 percent. If we analyze more, then the decreasing of farming category contribution is parallel with its supporting subcategory like agriculture, livestock, hunting and agriculture services subcategory that tends to decreases from year to year.

The contribution of secondary category group at 2017 increased rather than a year before. This increasing happened in almost all of supporting categorys. For instance, the contribution of pccessing industry category increased from 30.33 percent to 30.48 percent this year. The same things happened at the contribution of construction category increased from 12.83 percent to 13.02 percent.

The role of tertiary category group at 2016 reached 37.21 percent and at 2017 increased to be 37.59 percent. The instigators of this category were trading category, hotel and restaurant, the dislocation of this category seemed too influenced the dislocation of the group.

The economic growth is dynamic quantity that used to see the changes of economic rate among some periods. Table 12.6 shows that the Malang Regency economy at 2016 can grow to 5.30 percent and at 2017 increased to 5.43 percent. As said before, three dominant categorys as economy

sebelumnya, tiga kategori dominan sebagai pemicu roda perekonomian di Kabupaten Malang (dengan kontribusi terhadap total PDRB masing-masing sebesar 16,82 persen, 30,48 persen dan 19,04 persen pada tahun 2017, adalah kategori pertanian, kategori industri dan kategori perdagangan, hotel dan restoran.

Selama periode 2016-2017 pertumbuhan ekonomi di kategori pertanian cenderung agak menurun. Pada tahun 2016 laju pertumbuhannya mencapai 2,98 persen. Pada tahun 2017 laju pertumbuhannya menurun dibanding tahun 2016 yaitu menjadi 1,7 persen. Kategori industri pengolahan, pada tahun 2016 tumbuh 6,08 persen namun pada tahun 2017 laju pertumbuhannya menjadi 5,66 persen. Pada tahun 2016, kategori perdagangan mampu tumbuh 5,64 persen. Dan pada tahun 2017 laju pertumbuhannya meningkat yaitu menjadi 7,00 persen.

Tingkat pertumbuhan ekonomi dan struktur ekonomi seperti yang telah dibahas pada sub bab sebelumnya dapat dikatakan sebagai fungsi turunan dari besaran agregat pendapatan regional, khususnya Pendapatan Domestik Regional Bruto atau PDRB. Fungsi turunan yang lain adalah pendapatan regional perkapita dan tingkat inflasi PDRB. Pendapatan regional

instigators in Malang Regency (with total contribution to total GRDP) with 16.82 percent, 30.48 percent, and 19.04 percent at 2017 was farming category, industrial category, and trading category, hotel, and restaurant.

At the period of 2016-2017 the growth of sectional economy in farming category tends to decrease. At 2016, the growth rate reached 2.98 percent. At 2017 the growth rate decreased rather than 2016 which become 1.7 percent. Processing industry category at 2016 grew 6.08 percent. and at 2017 increased to 5.66 percent. At 2016, trading category is second biggest category. At 2016, it grew 5.64 percent. At 2017, the growth rate increased to 7.00 percent.

The economic growth rate and economic structure as said before can be said as the differential function from aggregate regional income quantity, especially GRDP (Gross Regional Domestic Product). The other differential function is per capita regional income and inflation rate of GRDP. Per capita regional income that is the result of division of aggregate regional income quantity by the number of population at

perkapita yang merupakan hasil bagi besaran agregat PDRB dengan jumlah penduduk pertengahan tahun.

Pendapatan regional per kapita biasanya digunakan untuk melihat tingkat kemakmuran suatu daerah. Pada tahun 2017 PDRB ADHB naik sebesar 9,04 persen dari tahun 2016. Dengan jumlah penduduk pertengahan tahun sebesar 2.576.596 jiwa sebagai faktor pembagi nilai PDRB diatas, maka dapat diketahui besarnya PDRB per kapita yaitu sebesar 34.611.631 rupiah. Ada kenaikan dibanding dengan PDRB ADHB per kapita tahun 2016 yang sebesar 31.741.658 rupiah. Sedangkan apabila kita lihat PDRB ADHK, maka pada tahun 2017 PDRB ADHK mengalami kenaikan 5,43 persen.

the middle of year.

Per capita regional income is usually used to see the wealth rate at a region. At 2017 GRDP at current market prices increased to 9.04 percent from 2016. With the number of population at middle of the year of 2,576,596 people as the dividing factor of GRDP above, then the value of GRDP per capita is known as 34,611,631 rupiahs. If compared with GRDP at current market prices per capita at 2016 which was 31,741,658 rupiahs. If we see GRDP at constant market prices, then at 2017 GRDP at current market prices increased to 5.43 percent..

Gambar 12.1 Laju Pertumbuhan Produk Domestik Regional Bruto Atas Dasar Harga Konstan 2010 di Kabupaten Malang (persen), 2013–2017
Picture
Growth Rate of Gross Regional Domestic Product at 2010 Constant Market Price in Malang Regency (percent), 2013-2017



Sumber: BPS Kabupaten Malang
 Source : BPS-Statistics of Malang Regency

Tabel : 12.1
Table

Produk Domestik Regional Bruto Atas Dasar Harga Berlaku Menurut Lapangan Usaha di Kabupaten Malang (miliar rupiah), 2013 – 2017
Gross Regional Domestic Product at Current Market Prices by Industry in Malang Regency (billion rupiahs), 2013– 2017

Lapangan Usaha Industry	2013	2014	2015	2016	2017
(1)	(2)	(3)	(4)	(5)	(6)
1. Pertanian, Kehutanan dan Perikanan / <i>Agriculture, Forestry and Fishing</i>	10 650,21	11 965,11	13 259,14	14 309,27	14 999,31
2. Pertambangan dan Penggalian/ <i>Mining and Quarrying</i>	1 213,72	1 382,53	1 509,31	1 600,14	1 700,59
3. Industri Pengolahan / <i>Manufacturing</i>	17 202,31	19 775,36	22 298,08	24 804,67	27 183,53
4. Pengadaan Listrik Gas/ <i>Electricity and Gas</i>	46,23	50,89	55,65	61,33	73,10
5. Pengadaan Air, Pengolahan Sampah, Limbah dan Daur Ulang / <i>Water supply, Severage, Waste Management and Remediation Activies</i>	60,34	64,31	71,72	79,66	87,67
6. Kontruksi/ <i>Contruccion</i>	7 317,16	8 341,06	9 327,05	10 489,98	11 610,20
7. Perdagangan Besar dan Eceran, Reparasi Mobil dan Sepeda Motor / <i>Wholesale and Retail Trade, Repair of Motor Vehicles and Motorcycles</i>	11 178,81	12 203,55	13 647,00	15 265,00	16 982,67
8. Transportasi dan Pergudangan/ <i>Transportation and Stroge</i>	642,83	749,13	862,50	965,24	1 085,64
9. Penyediaan Akomodasi dan Makan / <i>Accommodation and Food Service Activities</i>	1 798,46	2 042,58	2 341,77	2 670,24	2 982,77
10. Informasi dan Komunikasi/ <i>Information and Communication</i>	2 476,90	2 645,78	2 934,70	3 241,04	3 535,59

Sumber: BPS Kabupaten Malang
Source : BPS-Statistics of Malang Regency

Tabel Lanjutan/ *Continued Table* 12.1

Lapangan Usaha Industry	2013	2014	2015	2016	2017
(1)	(2)	(3)	(4)	(5)	(6)
11. Jasa Keuangan dan Asuransi/ <i>Financial and Insurance Activities</i>	1 001,56	1 131,16	1 267,03	1 413,68	1 518,87
12. Real Estat/ <i>Real Estate Activities</i>	810,27	863,02	999,47	1 089,86	1 184,04
13. Jasa Perusahaan / <i>Bussines Activities</i>	206,05	235,49	267,42	298,34	329,23
14. Administrasi Pemerintah, Pertahanan Jaminan Sosial Wajib/ <i>Public Administration and Defence; Compulsory Social Security</i>	1 212,01	1 254,64	1 404,97	1 541,67	1 641,74
15. Jasa Pendidikan/ <i>Education</i>	1 417,03	1 601,89	1 776,97	1 959,07	2 087,38
16. Jasa Kesehatan dan Kegiatan Sosial/ <i>Human Health and Social Work Activities</i>	323,03	374,46	413,74	449,92	486,53
17. Jasa Lainnya/ <i>Other Services Activities</i>	1 117,84	1 249,92	1 405,41	1 546,33	1 691,35
Produk Domestik Regional Bruto <i>Gross Regional Domestic Bruto</i>	58 674,74	65 930,89	73 841,93	81 785,43	89 180,19
Produk Domestik Regional Bruto Tanpa Migas <i>Gross Regional Domestic Bruto Non Oil and Gas</i>	58 674,37	65 930,50	73 841,52	81 785,01	89 179,73

Sumber: BPS Kabupaten Malang
Source : BPS-Statistics of Malang Regency

REGIONAL INCOME

Tabel
Table : 12.2

Produk Domestik Regional Bruto Atas Dasar Harga Konstan 2010 Menurut Lapangan Usaha di Kabupaten Malang (miliar rupiah), 2013 – 2017
Gross Regional Domestic Product at 2010 Constant Market Prices by Industry in Malang Regency (billion rupiahs), 2013 – 2017

Lapangan Usaha Industry	2013	2014	2015	2016	2017
(1)	(2)	(3)	(4)	(5)	(6)
1. Pertanian, Kehutanan dan Perikanan / <i>Agriculture, Forestry and Fishing</i>	8 969,58	9 224,60	9 542,36	9 826,91	9 994,07
2. Pertambangan dan Penggalian/ <i>Mining and Quarrying</i>	1 078,54	1 097,42	1 129,47	1 144,32	1 202,92
3. Industri Pengolahan / <i>Manufacturing</i>	14 168,99	15 548,41	16 549,38	17 556,27	18 550,57
4. Pengadaan Listrik Gas/ <i>Electricity and Gas</i>	51,25	53,33	52,94	55,21	58,48
5. Pengadaan Air, Pengolahan Sampah, Limbah dan Daur Ulang / <i>Water supply, Sewerage, Waste Management and Remediation Activities</i>	51,85	52,81	55,83	58,58	62,62
6. Kontruksi/ <i>Contruction</i>	5 966,27	6 319,59	6 562,57	6 898,98	7 384,12
7. Perdagangan Besar dan Eceran, Reparasi Mobil dan Sepeda Motor / <i>Wholesale and Retail Trade, Repair of Motor Vehicles and Motorcycles</i>	9 657,56	10 065,93	10 597,95	11 196,12	11 979,77
8. Transportasi dan Pergudangan/ <i>Transportation and Stroge</i>	535,05	566,54	610,04	653,28	705,55
9. Penyediaan Akomodasi dan Makan / <i>Accommodation and Food Service Activities</i>	1 576,26	1 671,28	1 783,32	1 913,56	2 071,22
10. Informasi dan Komunikasi/ <i>Information and Communication</i>	2 360,89	2 518,36	2 689,11	2 877,39	3 085,63

Sumber: BPS Kabupaten Malang
Source : BPS-Statistics of Malang Regency

Tabel Lanjutan/ *Continued Table 12.2*

Lapangan Usaha Industry	2013	2014	2015	2016	2017
(1)	(2)	(3)	(4)	(5)	(6)
11. Jasa Keuangan dan Asuransi/ <i>Financial and Insurance Activities</i>	796,99	851,57	901,22	956,21	983,90
12. Real Estat/ <i>Real Estate Activities</i>	714,71	755,52	800,48	849,48	895,15
13. Jasa Perusahaan / <i>Bussines Activities</i>	174,79	191,46	207,79	219,78	231,81
14. Administrasi Pemerintah, Pertahanan Jaminan Sosial Wajib/ <i>Public Administration and Defence; Compulsory Social Security</i>	971,40	977,46	1 026,23	1 066,30	1 086,50
15. Jasa Pendidikan/ <i>Education</i>	1 174,54	1 257,00	1 347,63	1 429,17	1 491,65
16. Jasa Kesehatan dan Kegiatan Sosial/ <i>Human Health and Social Work Activities</i>	281,70	311,92	324,97	340,87	360,72
17. Jasa Lainnya/ <i>Other Services Activities</i>	1 041,34	1 087,19	1 136,55	1 204,87	1 264,27
Produk Domestik Regional Bruto <i>Gross Regional Domestic Bruto</i>	49 571,72	52 550,42	55 317,82	58 247,34	61 408,93
Produk Domestik Regional Bruto Tanpa Migas <i>Gross Regional Domestic Bruto Non Oil and Gas</i>	49 571,44	52 550,13	55 317,52	58 247,04	61 408,60

Sumber: BPS Kabupaten Malang
Source : BPS-Statistics of Malang Regency

REGIONAL INCOME

Tabel
Table : 12.3

Distribusi Persentase Produk Domestik Regional Bruto Kabupaten Malang Atas Dasar Harga Berlaku Menurut Lapangan Usaha, 2013 – 2017
Percentage Distribution of Gross Regional Domestic Product of Malang Regency at Current Market Prices by Industry, 2013 - 2017

Lapangan Usaha <i>Industry</i>	2013	2014	2015	2016	2017
(1)	(2)	(3)	(4)	(5)	(6)
1. Pertanian, Kehutanan dan Perikanan / <i>Agriculture, Forestry and Fishing</i>	18,15	18,15	17,96	17,50	16,82
2. Pertambangan dan Penggalian / <i>Mining and Quarrying</i>	2,07	2,10	2,04	1,96	1,91
3. Industri Pengolahan / <i>Manufacturing</i>	29,32	29,99	30,20	30,33	30,48
4. Pengadaan Listrik Gas / <i>Electricity and Gas</i>	0,08	0,08	0,08	0,07	0,08
5. Pengadaan Air, Pengolahan Sampah, Limbah dan Daur Ulang / <i>Water supply, Sewerage, Waste Management and Remediation Activities</i>	0,10	0,10	0,10	0,10	0,10
6. Kontruksi / <i>Construction</i>	12,47	12,65	12,63	12,83	13,02
7. Perdagangan Besar dan Eceran, Reparasi Mobil dan Sepeda Motor / <i>Wholesale and Retail Trade, Repair of Motor Vehicles and Motorcycles</i>	19,05	18,51	18,48	18,66	19,04
8. Transportasi dan Pergudangan / <i>Transportation and Storage</i>	1,10	1,14	1,17	1,18	1,22
9. Penyediaan Akomodasi dan Makan / <i>Accommodation and Food Service Activities</i>	3,07	3,10	3,17	3,26	3,34
10. Informasi dan Komunikasi / <i>Information and Communication</i>	4,22	4,01	3,97	3,96	3,96

Sumber: BPS Kabupaten Malang
Source : BPS-Statistics of Malang Regency

Tabel Lanjutan/ *Continued Table* 12.3

Lapangan Usaha Industry	2013	2014	2015	2016	2017
(1)	(2)	(3)	(4)	(5)	(6)
11. Jasa Keuangan dan Asuransi/ <i>Financial and Insurance Activities</i>	1,71	1,72	1,72	1,73	1,70
12. Real Estat/ <i>Real Estate Activities</i>	1,38	1,31	1,35	1,33	1,33
13. Jasa Perusahaan / <i>Bussines Activities</i>	0,35	0,36	0,36	0,36	0,37
14. Administrasi Pemerintah, Pertahanan Jaminan Sosial Wajib/ <i>Public Administration and Defence; Compulsory Social Security</i>	2,07	1,90	1,90	1,89	1,84
15. Jasa Pendidikan/ <i>Education</i>	2,42	2,43	2,41	2,40	2,34
16. Jasa Kesehatan dan Kegiatan Sosial/ <i>Human Health and Social Work Activities</i>	0,55	0,57	0,56	0,55	0,55
17. Jasa Lainnya/ <i>Other Services Activities</i>	1,91	1,90	1,90	1,89	1,90
Produk Domestik Regional Bruto <i>Gross Regional Domestic Bruto</i>	100,00	100,00	100,00	100,00	100,00
Produk Domestik Regional Bruto Tanpa Migas <i>Gross Regional Domestic Bruto Non Oil and Gas</i>	100,00	100,00	100,00	100,00	100,00

Sumber: BPS Kabupaten Malang
Source : BPS-Statistics of Malang Regency

REGIONAL INCOME

Tabel
Table : 12.4

Distribusi Persentase Produk Domestik Regional Bruto Kabupaten Malang Atas Dasar Harga Konstan 2010 Menurut Lapangan Usaha, 2013 – 2017
Percentage Distribution of Gross Regional Domestic Product of Malang Regency at 2010 Constant Market Prices by Industry, 2012 - 2016

Lapangan Usaha Industry	2013	2014	2015	2016	2017
(1)	(2)	(3)	(4)	(5)	(6)
1. Pertanian, Kehutanan dan Perikanan / <i>Agriculture, Forestry and Fishing</i>	18,09	17,55	17,25	16,87	16,27
2. Pertambangan dan Penggalian / <i>Mining and Quarrying</i>	2,18	2,09	2,04	1,96	1,96
3. Industri Pengolahan / <i>Manufacturing</i>	28,58	29,59	29,92	30,14	30,21
4. Pengadaan Listrik Gas / <i>Electricity and Gas</i>	0,10	0,10	0,10	0,09	0,10
5. Pengadaan Air, Pengolahan Sampah, Limbah dan Daur Ulang / <i>Water supply, Sewerage, Waste Management and Remediation Activities</i>	0,10	0,10	0,10	0,10	0,10
6. Kontruksi / <i>Construction</i>	12,04	12,03	11,86	11,84	12,02
7. Perdagangan Besar dan Eceran, Reparasi Mobil dan Sepeda Motor / <i>Wholesale and Retail Trade, Repair of Motor Vehicles and Motorcycles</i>	19,48	19,15	19,16	19,22	19,51
8. Transportasi dan Pergudangan / <i>Transportation and Storage</i>	1,08	1,08	1,10	1,12	1,15
9. Penyediaan Akomodasi dan Makan / <i>Accommodation and Food Service Activities</i>	3,18	3,18	3,22	3,29	3,37
10. Informasi dan Komunikasi / <i>Information and Communication</i>	4,76	4,79	4,86	4,94	5,02

Sumber: BPS Kabupaten Malang
Source : BPS-Statistics of Malang Regency

Tabel Lanjutan/ *Continued Table* 12.4

Lapangan Usaha Industry	2013	2014	2015	2016	2017
(1)	(2)	(3)	(4)	(5)	(6)
11. Jasa Keuangan dan Asuransi/ <i>Financial and Insurance Activities</i>	1,61	1,62	1,63	1,64	1,60
12. Real Estat/ <i>Real Estate Activities</i>	1,44	1,44	1,45	1,46	1,46
13. Jasa Perusahaan / <i>Bussines Activities</i>	0,35	0,36	0,38	0,38	0,38
14. Administrasi Pemerintah, Pertahanan Jaminan Sosial Wajib/ <i>Public Administration and Defence; Compulsory Social Security</i>	1,96	1,86	1,86	1,83	1,77
15. Jasa Pendidikan/ <i>Education</i>	2,37	2,39	2,44	2,45	2,43
16. Jasa Kesehatan dan Kegiatan Sosial/ <i>Human Health and Social Work Activities</i>	0,57	0,59	0,59	0,59	0,59
17. Jasa Lainnya/ <i>Other Services Activities</i>	2,10	2,07	2,05	2,07	2,06
Produk Domestik Regional Bruto <i>Gross Regional Domestic Bruto</i>	100,00	100,00	100,00	100,00	100,00
Produk Domestik Regional Bruto Tanpa Migas <i>Gross Regional Domestic Bruto Non Oil and Gas</i>	100,00	100,00	100,00	100,00	100,00

Sumber: BPS Kabupaten Malang
Source : BPS-Statistics of Malang Regency

REGIONAL INCOME

Tabel
Table : 12.5

Laju Pertumbuhan Produk Domestik Regional Bruto Kabupaten Malang Atas Dasar Harga Berlaku Menurut Lapangan Usaha (persen), 2013 – 2017
Growth Rate of Gross Regional Domestic Product of Malang Regency at Current Market Prices by Industry (percent), 2013 - 2017

Lapangan Usaha Industry	2013	2014	2015	2016	2017
(1)	(2)	(3)	(4)	(5)	(6)
1. Pertanian, Kehutanan dan Perikanan / <i>Agriculture, Forestry and Fishing</i>	11,08	12,35	10,82	7,92	4,82
2. Pertambangan dan Penggalian / <i>Mining and Quarrying</i>	5,91	13,91	9,17	6,02	6,28
3. Industri Pengolahan / <i>Manufacturing</i>	8,93	14,96	12,76	11,24	9,59
4. Pengadaan Listrik Gas / <i>Electricity and Gas</i>	1,30	10,09	9,35	10,20	19,19
5. Pengadaan Air, Pengolahan Sampah, Limbah dan Daur Ulang / <i>Water supply, Sewerage, Waste Management and Remediation Activities</i>	11,81	6,57	11,53	11,07	10,05
6. Kontruksi / <i>Construction</i>	15,16	13,99	11,82	12,47	10,68
7. Perdagangan Besar dan Eceran, Reparasi Mobil dan Sepeda Motor / <i>Wholesale and Retail Trade, Repair of Motor Vehicles and Motorcycles</i>	11,50	9,17	11,83	11,86	11,25
8. Transportasi dan Pergudangan / <i>Transportation and Storage</i>	18,82	16,54	15,13	11,91	12,47
9. Penyediaan Akomodasi dan Makan / <i>Accommodation and Food Service Activities</i>	9,16	13,57	14,65	14,03	11,70
10. Informasi dan Komunikasi / <i>Information and Communication</i>	12,01	6,82	10,92	10,44	9,09

Sumber: BPS Kabupaten Malang
Source : BPS-Statistics of Malang Regency

Tabel Lanjutan/ *Continued Table* 12.5

Lapangan Usaha Industry	2013	2014	2015	2016	2017
(1)	(2)	(3)	(4)	(5)	(6)
11. Jasa Keuangan dan Asuransi/ <i>Financial and Insurance Activities</i>	19,26	12,94	12,01	11,57	7,44
12. Real Estat/ <i>Real Estate Activities</i>	11,11	6,51	15,81	9,04	8,64
13. Jasa Perusahaan / <i>Bussines Activities</i>	13,58	14,29	13,56	11,56	10,35
14. Administrasi Pemerintah, Pertahanan Jaminan Sosial Wajib/ <i>Public Administration and Defence; Compulsory Social Security</i>	10,28	3,52	11,98	9,73	6,49
15. Jasa Pendidikan/ <i>Education</i>	15,14	13,05	10,93	10,25	6,55
16. Jasa Kesehatan dan Kegiatan Sosial/ <i>Human Health and Social Work Activities</i>	15,20	15,92	10,49	8,74	8,14
17. Jasa Lainnya/ <i>Other Services Activities</i>	8,44	11,82	12,44	10,03	9,38
Produk Domestik Regional Bruto <i>Gross Regional Domestic Bruto</i>	11,13	12,37	12,00	10,76	9,04
Produk Domestik Regional Bruto Tanpa Migas <i>Gross Regional Domestic Bruto Non Oil and Gas</i>	11,13	12,37	12,00	10,76	9,04

Sumber: BPS Kabupaten Malang
Source : BPS-Statistics of Malang Regency

REGIONAL INCOME

Tabel
Table : 12.6

Laju Pertumbuhan Produk Domestik Regional Bruto Kabupaten Malang Atas Dasar Harga Konstan 2010 Menurut Lapangan Usaha (persen), 2013 – 2017
Growth Rate of Gross Regional Domestic Product of Malang Regency at 2010 Constant Market Prices by Industry (percent), 2013 - 2017

Lapangan Usaha Industry	2013	2014	2015	2016	2017
(1)	(2)	(3)	(4)	(5)	(6)
1. Pertanian, Kehutanan dan Perikanan / <i>Agriculture, Forestry and Fishing</i>	3,23	2,84	3,44	2,98	1,70
2. Pertambangan dan Penggalian / <i>Mining and Quarrying</i>	1,90	1,75	2,92	1,31	5,12
3. Industri Pengolahan / <i>Manufacturing</i>	3,10	9,74	6,44	6,08	5,66
4. Pengadaan Listrik Gas / <i>Electricity and Gas</i>	5,60	4,06	-0,74	4,29	5,92
5. Pengadaan Air, Pengolahan Sampah, Limbah dan Daur Ulang / <i>Water supply, Sewerage, Waste Management and Remediation Activities</i>	6,56	1,85	5,72	4,94	6,89
6. Kontruksi / <i>Construction</i>	9,40	5,92	3,84	5,13	7,03
7. Perdagangan Besar dan Eceran, Reparasi Mobil dan Sepeda Motor / <i>Wholesale and Retail Trade, Repair of Motor Vehicles and Motorcycles</i>	6,23	4,23	5,29	5,64	7,00
8. Transportasi dan Pergudangan / <i>Transportation and Storage</i>	9,93	5,89	7,68	7,09	8,00
9. Penyediaan Akomodasi dan Makan / <i>Accommodation and Food Service Activities</i>	5,17	6,03	6,70	7,30	8,24
10. Informasi dan Komunikasi / <i>Information and Communication</i>	11,78	6,67	6,78	7,00	7,24

Sumber: BPS Kabupaten Malang
Source : BPS-Statistics of Malang Regency

Tabel Lanjutan/ *Continued Table* 12.6

Lapangan Usaha Industry	2013	2014	2015	2016	2017
(1)	(2)	(3)	(4)	(5)	(6)
11. Jasa Keuangan dan Asuransi/ <i>Financial and Insurance Activities</i>	11,90	6,85	5,83	6,10	2,90
12. Real Estat/ <i>Real Estate Activities</i>	6,07	5,71	5,95	6,12	5,38
13. Jasa Perusahaan / <i>Bussines Activities</i>	6,76	9,54	8,53	5,77	5,48
14. Administrasi Pemerintah, Pertahanan Jaminan Sosial Wajib/ <i>Public Administration and Defence; Compulsory Social Security</i>	1,95	0,62	4,99	3,91	1,89
15. Jasa Pendidikan/ <i>Education</i>	7,69	7,02	7,21	6,05	4,37
16. Jasa Kesehatan dan Kegiatan Sosial/ <i>Human Health and Social Work Activities</i>	8,66	10,73	4,18	4,89	5,82
17. Jasa Lainnya/ <i>Other Services Activities</i>	4,81	4,40	4,54	6,01	4,93
Produk Domestik Regional Bruto <i>Gross Regional Domestic Bruto</i>	5,30	6,01	5,27	5,30	5,43
Produk Domestik Regional Bruto Tanpa Migas <i>Gross Regional Domestic Bruto Non Oil and Gas</i>	5,30	6,01	5,27	5,30	5,43

Sumber: BPS Kabupaten Malang
 Source : BPS-Statistics of Malang Regency

REGIONAL INCOME

Tabel : 12.7
Table

Indeks Perkembangan Produk Domestik Regional Bruto Kabupaten Malang Atas Dasar Harga Berlaku Menurut Lapangan Usaha (2010=100), 2013 – 2017
Trend of Gross Regional Domestic Product of Malang Regency at Current Market Prices by Industry (2010=100), 2013- 2017

Lapangan Usaha Industry	2013	2014	2015	2016	2017
(1)	(2)	(3)	(4)	(5)	(6)
1. Pertanian, Kehutanan dan Perikanan / <i>Agriculture, Forestry and Fishing</i>	137,21	154,15	170,82	184,57	193,24
2. Pertambangan dan Penggalian/ <i>Mining and Quarrying</i>	120,96	137,78	150,41	160,01	169,48
3. Industri Pengolahan / <i>Manufacturing</i>	140,14	161,10	181,66	201,91	221,46
4. Pengadaan Listrik Gas/ <i>Electricity and Gas</i>	114,64	126,21	138,01	152,09	181,27
5. Pengadaan Air, Pengolahan Sampah, Limbah dan Daur Ulang / <i>Water supply, Severage, Waste Management and Remediation Activies</i>	124,57	139,28	148,44	165,55	183,88
6. Kontruksi/ <i>Contruction</i>	139,56	160,72	183,21	204,86	230,40
7. Perdagangan Besar dan Eceran, Reparasi Mobil dan Sepeda Motor / <i>Wholesale and Retail Trade, Repair of Motor Vehicles and Motorcycles</i>	140,33	153,20	171,32	191,63	213,19
8. Transportasi dan Pergudangan/ <i>Transportation and Stroge</i>	156,50	182,38	209,98	234,99	264,30
9. Penyediaan Akomodasi dan Makan / <i>Accommodation and Food Service Activities</i>	138,41	157,19	180,22	205,50	229,55
10. Informasi dan Komunikasi/ <i>Information and Communication</i>	144,61	154,47	171,34	189,23	206,43

Sumber: BPS Kabupaten Malang
Source : BPS-Statistics of Malang Regency

Tabel Lanjutan/ *Continued Table 12.7*

Lapangan Usaha Industry	2013	2014	2015	2016	2017
(1)	(2)	(3)	(4)	(5)	(6)
11. Jasa Keuangan dan Asuransi/ <i>Financial and Insurance Activities</i>	169,81	191,79	214,82	239,69	257,52
12. Real Estat/ <i>Real Estate Activities</i>	134,87	143,65	166,37	181,58	197,09
13. Jasa Perusahaan / <i>Bussines Activities</i>	139,89	159,88	181,56	202,54	223,52
14. Administrasi Pemerintah, Pertahanan Jaminan Sosial Wajib/ <i>Public Administration and Defence; Compulsory Social Security</i>	137,71	142,56	159,64	175,17	186,54
15. Jasa Pendidikan/ <i>Education</i>	151,11	170,82	189,49	208,91	222,60
16. Jasa Kesehatan dan Kegiatan Sosial/ <i>Human Health and Social Work Activities</i>	155,45	180,20	199,10	216,51	234,13
17. Jasa Lainnya/ <i>Other Services Activities</i>	122,37	136,83	153,85	169,28	185,15
Produk Domestik Regional Bruto <i>Gross Regional Domestic Bruto</i>	141,92	159,47	178,61	197,83	215,71
Produk Domestik Regional Bruto Tanpa Migas <i>Gross Regional Domestic Bruto Non Oil and Gas</i>	141,92	159,47	178,61	197,83	215,71

Sumber: BPS Kabupaten Malang
 Source : BPS-Statistics of Malang Regency

REGIONAL INCOME

Tabel
Table : 12.8

Indeks Perkembangan Produk Domestik Regional Bruto Kabupaten Malang Atas Dasar Harga Konstan 2010 Menurut Lapangan Usaha, 2013 – 2017
Trend of Gross Regional Domestic Product of Malang Regency at 2010 Constant Market Prices by Industry, 2013-2017

Lapangan Usaha Industry	2013	2014	2015	2016	2017
(1)	(2)	(3)	(4)	(5)	(6)
1. Pertanian, Kehutanan dan Perikanan / <i>Agriculture, Forestry and Fishing</i>	115,56	118,84	122,93	126,60	128,75
2. Pertambangan dan Penggalian / <i>Mining and Quarrying</i>	107,48	109,37	112,56	114,04	119,88
3. Industri Pengolahan / <i>Manufacturing</i>	115,43	126,67	134,82	143,03	151,13
4. Pengadaan Listrik Gas / <i>Electricity and Gas</i>	127,09	132,26	131,28	136,91	145,02
5. Pengadaan Air, Pengolahan Sampah, Limbah dan Daur Ulang / <i>Water supply, Sewerage, Waste Management and Remediation Activities</i>	119,68	121,89	128,87	135,23	144,55
6. Kontruksi / <i>Construction</i>	131,04	138,80	144,14	151,53	162,19
7. Perdagangan Besar dan Eceran, Reparasi Mobil dan Sepeda Motor / <i>Wholesale and Retail Trade, Repair of Motor Vehicles and Motorcycles</i>	121,24	126,36	133,04	140,55	150,39
8. Transportasi dan Pergudangan / <i>Transportation and Storage</i>	130,26	137,92	148,51	159,04	171,77
9. Penyediaan Akomodasi dan Makan / <i>Accommodation and Food Service Activities</i>	121,31	128,62	137,24	147,26	159,40
10. Informasi dan Komunikasi / <i>Information and Communication</i>	137,84	147,03	157,00	168,00	180,15

Sumber: BPS Kabupaten Malang
Source : BPS-Statistics of Malang Regency

Tabel Lanjutan/ *Continued Table 12.8*

Lapangan Usaha Industry	2013	2014	2015	2016	2017
(1)	(2)	(3)	(4)	(5)	(6)
11. Jasa Keuangan dan Asuransi/ <i>Financial and Insurance Activities</i>	135,13	144,38	152,80	162,12	166,82
12. Real Estat/ <i>Real Estate Activities</i>	118,97	125,76	133,24	141,40	149,00
13. Jasa Perusahaan / <i>Bussines Activities</i>	118,66	129,98	141,07	149,21	157,38
14. Administrasi Pemerintah, Pertahanan Jaminan Sosial Wajib/ <i>Public Administration and Defence; Compulsory Social Security</i>	110,37	111,06	116,60	121,16	123,45
15. Jasa Pendidikan/ <i>Education</i>	125,25	134,05	143,71	152,41	159,07
16. Jasa Kesehatan dan Kegiatan Sosial/ <i>Human Health and Social Work Activities</i>	135,56	150,11	156,38	164,03	173,59
17. Jasa Lainnya/ <i>Other Services Activities</i>	114,00	119,02	124,42	131,90	138,40
Produk Domestik Regional Bruto <i>Gross Regional Domestic Bruto</i>	119,90	127,11	133,80	140,89	148,54
Produk Domestik Regional Bruto Tanpa Migas <i>Gross Regional Domestic Bruto Non Oil and Gas</i>	119,90	127,11	133,80	140,89	148,54

Sumber: BPS Kabupaten Malang
Source : BPS-Statistics of Malang Regency

REGIONAL INCOME

Tabel
Table : 12.9

Indeks Harga Implisit Produk Domestik Regional Bruto Kabupaten Malang Menurut Lapangan Usaha (2010=100), 2013 – 2017
Implicit Price Indices of Gross Regional Domestic Product of Malang Regency by Industry (2010=100), 2013- 2017

Lapangan Usaha <i>Industry</i>	2013	2014	2015	2016	2017
(1)	(2)	(3)	(4)	(5)	(6)
1. Pertanian, Kehutanan dan Perikanan / <i>Agriculture, Forestry and Fishing</i>	118,74	129,71	138,95	145,61	150,08
2. Pertambangan dan Penggalian/ <i>Mining and Quarrying</i>	112,53	125,98	133,63	139,83	141,37
3. Industri Pengolahan / <i>Manufacturing</i>	121,41	127,19	134,74	141,29	146,54
4. Pengadaan Listrik Gas/ <i>Electricity and Gas</i>	90,20	95,43	105,12	111,08	125,00
5. Pengadaan Air, Pengolahan Sampah, Limbah dan Daur Ulang / <i>Water supply, Sewerage, Waste Management and Remediation Activies</i>	116,38	121,78	128,47	135,98	139,99
6. Kontruksi/ <i>Contruction</i>	122,64	131,99	142,12	152,05	157,23
7. Perdagangan Besar dan Eceran, Reparasi Mobil dan Sepeda Motor / <i>Wholesale and Retail Trade, Repair of Motor Vehicles and Motorcycles</i>	115,75	121,24	128,77	136,34	141,76
8. Transportasi dan Pergudangan/ <i>Transportation and Stroge</i>	120,14	132,23	141,38	147,75	153,87
9. Penyediaan Akomodasi dan Makan / <i>Accommodation and Food Service Activities</i>	114,10	122,22	131,31	139,54	144,01
10. Informasi dan Komunikasi/ <i>Information and Communication</i>	104,91	105,06	109,13	112,64	114,58

Sumber: BPS Kabupaten Malang
Source : BPS-Statistics of Malang Regency

Tabel Lanjutan/ *Continued Table* 12.9

Lapangan Usaha Industry	2013	2014	2015	2016	2017
(1)	(2)	(3)	(4)	(5)	(6)
11. Jasa Keuangan dan Asuransi/ <i>Financial and Insurance Activities</i>	125,67	132,83	140,59	147,84	154,37
12. Real Estat/ <i>Real Estate Activities</i>	113,37	114,23	124,86	128,30	132,27
13. Jasa Perusahaan / <i>Business Activities</i>	117,89	123,00	128,70	135,75	142,02
14. Administrasi Pemerintah, Pertahanan Jaminan Sosial Wajib/ <i>Public Administration and Defence; Compulsory Social Security</i>	124,77	128,36	136,91	144,58	151,10
15. Jasa Pendidikan/ <i>Education</i>	120,64	127,44	131,86	137,08	139,94
16. Jasa Kesehatan dan Kegiatan Sosial/ <i>Human Health and Social Work Activities</i>	114,67	120,05	127,32	131,99	134,88
17. Jasa Lainnya/ <i>Other Services Activities</i>	107,35	114,97	123,66	128,34	133,78
Produk Domestik Regional Bruto <i>Gross Regional Domestic Bruto</i>	118,36	125,46	133,49	140,41	145,22
Produk Domestik Regional Bruto Tanpa Migas <i>Gross Regional Domestic Bruto Non Oil and Gas</i>	118,36	125,46	133,49	140,41	145,22

Sumber: BPS Kabupaten Malang
Source : BPS-Statistics of Malang Regency

REGIONAL INCOME

Tabel
Table : 12.10

Laju Pertumbuhan Indeks Harga Implisit Produk Domestik Regional Bruto Kabupaten Malang Menurut Lapangan Usaha (persen), 2013 – 2017
Growth Rate of Implicit Price Indices of Gross Regional Domestic Product of Malang Regency by Industry (percent), 2013- 2017

Lapangan Usaha Industry	2013	2014	2015	2016	2017
(1)	(2)	(3)	(4)	(5)	(6)
1. Pertanian, Kehutanan dan Perikanan / <i>Agriculture, Forestry and Fishing</i>	7,61	9,24	7,12	4,79	3,07
2. Pertambangan dan Penggalian/ <i>Mining and Quarrying</i>	3,94	11,95	6,07	4,64	1,10
3. Industri Pengolahan / <i>Manufacturing</i>	5,65	4,76	5,94	4,86	3,72
4. Pengadaan Listrik Gas/ <i>Electricity and Gas</i>	(4,07)	5,80	10,16	5,67	12,53
5. Pengadaan Air, Pengolahan Sampah, Limbah dan Daur Ulang / <i>Water supply, Severage, Waste Management and Remediation Activies</i>	4,92	4,63	5,50	5,85	2,95
6. Kontruksi/ <i>Contruction</i>	5,27	7,62	7,68	6,98	3,41
7. Perdagangan Besar dan Eceran, Reparasi Mobil dan Sepeda Motor / <i>Wholesale and Retail Trade, Repair of Motor Vehicles and Motorcycles</i>	4,96	4,74	6,21	5,88	3,97
8. Transportasi dan Pergudangan/ <i>Transportation and Stroge</i>	8,09	10,06	6,92	4,50	4,14
9. Penyediaan Akomodasi dan Makan / <i>Accommodation and Food Service Activities</i>	3,80	7,12	7,44	6,26	3,20
10. Informasi dan Komunikasi/ <i>Information and Communication</i>	0,20	0,14	3,88	3,21	1,73

Sumber: BPS Kabupaten Malang
Source : BPS-Statistics of Malang Regency

Tabel Lanjutan/ *Continued Table* 12.10

Lapangan Usaha Industry	2013	2014	2015	2016	2017
(1)	(2)	(3)	(4)	(5)	(6)
11. Jasa Keuangan dan Asuransi/ <i>Financial and Insurance Activities</i>	6,58	5,70	5,84	5,16	4,42
12. Real Estat/ <i>Real Estate Activities</i>	4,75	0,76	9,31	2,75	3,10
13. Jasa Perusahaan / <i>Bussines Activities</i>	6,38	4,34	4,63	5,48	4,62
14. Administrasi Pemerintah, Pertahanan Jaminan Sosial Wajib/ <i>Public Administration and Defence; Compulsory Social Security</i>	8,17	2,88	6,66	5,61	4,51
15. Jasa Pendidikan/ <i>Education</i>	6,92	5,63	3,47	3,96	2,09
16. Jasa Kesehatan dan Kegiatan Sosial/ <i>Human Health and Social Work Activities</i>	6,01	4,69	6,05	3,67	2,19
17. Jasa Lainnya/ <i>Other Services Activities</i>	3,47	7,10	7,56	3,79	4,24
Produk Domestik Regional Bruto <i>Gross Regional Domestic Bruto</i>	5,54	6,00	6,40	5,19	3,43
Produk Domestik Regional Bruto Tanpa Migas <i>Gross Regional Domestic Bruto Non Oil and Gas</i>	5,54	6,00	6,40	5,19	3,43

Sumber: BPS Kabupaten Malang
 Source : BPS-Statistics of Malang Regency

PERBANDINGAN ANTAR KABUPATEN/KOTA

REGENCY/MUNICIPAL COMPARISON

13

Garis Kemiskinan Rp. 294.904,-

Jumlah Penduduk Miskin
283,960 jiwa

Indeks Pembangunan Manusia
(IPM) 68,47

Angka Harapan Hidup (AHH)
72,12

Pengeluaran per Kapita
Rp 9.356.000,-

Gini Rasio sebesar 0,35



PENJELASAN TEKNIS

TECHNICAL NOTES

1. Sumber data yang digunakan dalam bab ini berasal dari Badan Pusat Statistik.
 2. Produk Domestik Regional Bruto menggambarkan kemampuan suatu wilayah untuk menciptakan output (nilai tambah) pada suatu waktu tertentu.
 3. Untuk mengukur kemiskinan, BPS menggunakan konsep kemampuan memenuhi kebutuhan dasar (*basic needs approach*). Dengan pendekatan ini, kemiskinan dipandang sebagai ketidakmampuan dari sisi ekonomi untuk memenuhi kebutuhan dasar makanan dan bukan makanan yang diukur dari sisi pengeluaran. Metode yang digunakan adalah menghitung Garis Kemiskinan (GK), yang terdiri dari dua komponen yaitu Garis Kemiskinan Makanan (GKM) dan Garis Kemiskinan Non-Makanan (GKNM). Penghitungan Garis Kemiskinan dilakukan secara terpisah untuk daerah perkotaan dan perdesaan.
 4. **Penduduk miskin** adalah penduduk yang memiliki rata-rata pengeluaran per kapita per bulan di bawah Garis Kemiskinan.
1. *Source of data used in this chapter comes from the BPS Statistics.*
 2. *Gross Regional Domestic Product (GRDP) illustrates the ability a territory to create the output (value added) at certain time.*
 3. *To measure poverty, BPS-Statistics Indonesia has used the concept of basic needs approach. Therefore, poverty is viewed as economic inability to fulfill food and non-food basic needs which are measured by consumption/expenditure. The method used is calculating poverty line, which consists of two components that are Food Poverty Line (FPL) and Non-Food Poverty Line (NFPL). The poverty line was calculated separately for urban and rural areas.*
 4. *A person whose expenditure per capita per month is below the poverty line is considered to be poor.*

5. **Garis Kemiskinan Makanan (GKM)** merupakan nilai pengeluaran kebutuhan minimum makanan yang disetarakan dengan 2.100 kkalori per kapita per hari. **Garis Kemiskinan Non-Makanan (GKNM)** adalah kebutuhan minimum untuk perumahan, sandang, pendidikan, kesehatan, dan kebutuhan dasar lainnya.
5. *The Food Poverty Line refers to the daily minimum requirement of 2,100 kcal per capita per day. The Non-Food Poverty Line refers to the minimum requirement for household necessities for clothing, education, health, and other basic individual needs.*
6. **Indeks Pembangunan Manusia (IPM)** menjelaskan bagaimana penduduk dapat mengakses hasil pembangunan dalam memperoleh pendapatan, kesehatan, pendidikan dan sebagainya. IPM diperkenalkan oleh UNDP pada tahun 1990 dan dipublikasikan secara berkala dalam laporan tahunan Human Development Report (HDR). IPM dibentuk oleh 3 (tiga) dimensi dasar: Umur panjang dan hidup sehat; pengetahuan; dan standar hidup layak.
- 6.. ***The Human Development Index (IPM) explains how people can access development results in obtaining income, health, education and so forth. HDI was introduced by United Nations Development Programme (UNDP) in 1990 and published periodically in the annual report of the Human Development Report. IPM was formed by three basic dimensions: a long and healthy life; knowledge; and a decent standard of living.***

ULASAN

DESCRIPTION

Kondisi jumlah penduduk di wilayah Jawa Timur, Jumlah penduduk Kabupaten Malang tahun 2017 berada di urutan kedua dengan besaran mencapai 2.576.596 jiwa dibawah Kota Surabaya. Artinya sebesar 6,56 persen populasi penduduk di Jawa Timur berada di Kabupaten Malang.

The condition of population in East Java, the population of Malang Regency in 2017 is second with 2.576.596 people under Surabaya. This means that 6.56 percent of the population in East Java is in Malang regency.

Kondisi perekonomian Kabupaten Malang dengan potensi ekonominya mampu tumbuh sebesar 5,43 persen di tahun 2017, naik 0,13 persen dari tahun sebelumnya. Pertumbuhan ekonomi di Kabupaten Malang relatif hampir sama dibandingkan dengan capaian pertumbuhan ekonomi di kabupaten lainnya di Provinsi Jawa Timur. Hanya saja, pertumbuhan ekonomi Kabupaten Malang lebih rendah dibanding capaian pertumbuhan ekonomi Provinsi Jawa Timur yang nilainya mencapai 5,45 persen turun 0,12 persen dari tahun sebelumnya.

The economic condition of Malang Regency with its economic potential is able to grow by 5.43 percent in 2017, up 0.13 percent from the previous year. The economic growth in Malang Regency is relatively similar compared to the economic growth achievement in other districts in East Java Province. However, the economic growth of Malang Regency is lower than the economic growth achievement of East Java Province which reached 5.45 percent. Decreased 0.12 percent from a year earlier.

Kesejahteraan masyarakat di Kabupaten Malang cenderung mengalami peningkatan. Hal ini terlihat dari menurunnya persentase penduduk miskin. Dibanding tahun 2016, penduduk Kabupaten Malang turun sebesar 0,45 persen. Dari 11,49 persen di tahun 2016 menjadi 11,04 persen pada tahun 2017.

People's welfare in Malang Regency tend to increase. This can be seen from the decreasing percentage of poor people. Compared to 2016, the population of Malang Regency decreased by 0.45 percent. From 11,49 percent in 2016 to 11,04 percent in 2017.

Gambar 13.1 Pertumbuhan Ekonomi di Kabupaten/Kota ex Karesidenan Malang (persen), 2017
Picture
Economic Growth in Regency/Municipality ex Residency Malang (percent), 2017

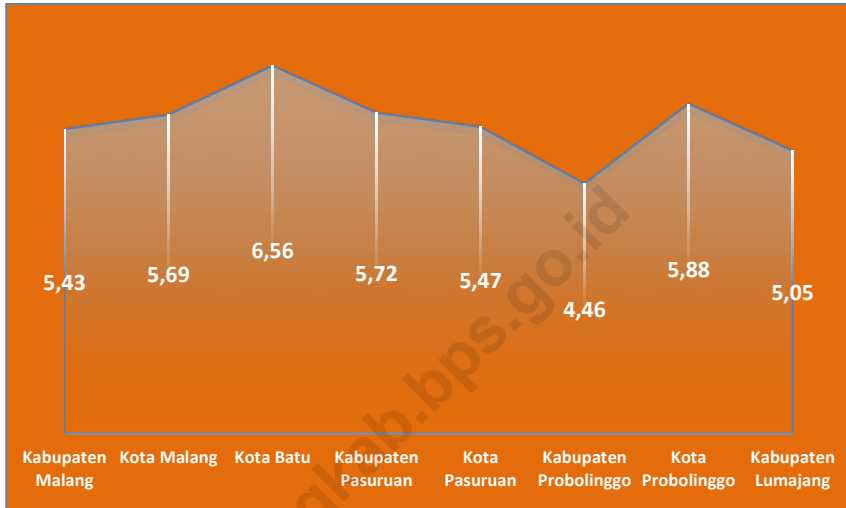

Gambar 13.2 Indeks Pembangunan Manusia di Kabupaten/Kota ex. Karesidenan Malang, 2017
Picture
Human Development Index in Regency/ Municipality ex. Residency Malang, 2017

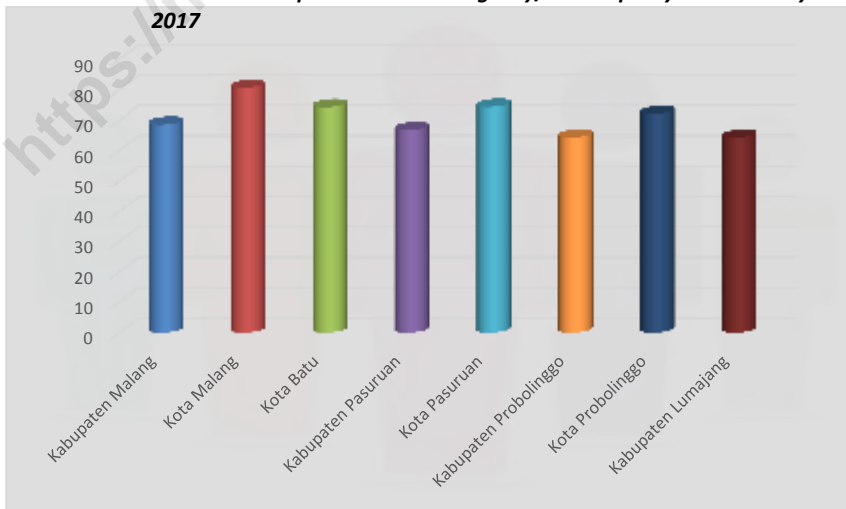

PERBANDINGAN ANTAR KABUPATEN/KOTA

Tabel : 13.1 **Proyeksi Penduduk Pertengahan Tahun Menurut Kabupaten/Kota Tahun 2013 – 2017**
Table : 13.1 **Total Population Projections by Regency/Municipality, 2013– 2017**

Kode	Kabupaten/ Kota	2013	2014	2015	2016	2017
(1)	(2)	(3)	(4)	(5)	(6)	(7)
3501	Pacitan	547 917	549 481	550 986	552 307	553 388
3502	Ponorogo	863 890	865 809	867 393	868 814	869 894
3503	Trenggalek	683 791	686 781	689 200	691 295	693 104
3504	Tulungagung	1 009 411	1 015 974	1 021 190	1 026 101	1 030 790
3505	Blitar	1 136 701	1 140 793	1 145 396	1 149 710	1 153 803
3506	Kediri	1 530 504	1 538 929	1 546 883	1 554 385	1 561 392
3507	Malang	2 508 698	2 527 087	2 544 315	2 560 675	2 576 596
3508	Lumajang	1 023 818	1 026 378	1 030 193	1 033 698	1 036 823
3509	Jember	2 381 400	2 394 608	2 407 115	2 419 000	2 430 185
3510	Banyuwangi	1 582 586	1 588 082	1 594 083	1 599 811	1 604 897
3511	Bondowoso	752 791	756 989	761 205	765 094	768 912
3512	Situbondo	660 702	666 013	669 713	673 282	676 703
3513	Probolinggo	1 123 204	1 132 690	1 140 480	1 148 012	1 155 214
3514	Pasuruan	1 556 711	1 569 507	1 581 787	1 593 683	1 605 307
3515	Sidoarjo	2 048 986	2 083 924	2 117 279	2 150 482	2 183 682
3516	Mojokerto	1 057 808	1 070 486	1 080 389	1 090 075	1 099 504
3517	Jombang	1 230 881	1 234 501	1 240 985	1 247 303	1 253 078
3518	Nganjuk	1 033 597	1 037 723	1 041 716	1 045 375	1 048 799
3519	Madiun	671 883	673 988	676 087	677 993	679 888
3520	Magetan	625 703	626 614	627 413	627 984	628 609
3521	Ngawi	824 587	827 829	828 783	829 480	829 899
3522	Bojonegoro	1 227 704	1 232 386	1 236 607	1 240 383	1 243 906
3523	Tuban	1 141 497	1 147 097	1 152 915	1 158 374	1 163 614
3524	Lamongan	1 186 382	1 187 084	1 187 795	1 188 193	1 188 478
3525	Gresik	1 227 101	1 241 613	1 256 313	1 270 702	1 285 018
3526	Bangkalan	937 497	945 821	954 305	962 773	970 894
3527	Sampang	913 499	925 911	936 801	947 614	958 082
3528	Pamekasan	827 407	836 224	845 314	854 194	863 004
3529	Sumenep	1 061 211	1 067 202	1 072 113	1 076 805	1 081 204
3571	Kota Kediri	276 619	278 072	280 004	281 978	284 002
3572	Kota Blitar	135 702	136 903	137 908	139 117	139 995
3573	Kota Malang	840 803	845 973	851 298	856 410	861 414
3574	Kota Probolinggo	223 881	226 777	229 013	231 112	233 123
3575	Kota Pasuruan	192 285	193 329	194 815	196 202	197 696
3576	Kota Mojokerto	123 806	124 719	125 706	126 404	127 279
3577	Kota Madiun	174 114	174 373	174 995	175 607	176 099
3578	Kota Surabaya	2 821 929	2 833 924	2 848 583	2 862 406	2 874 699
3579	Kota Batu	196 189	198 608	200 485	202 319	203 997
3500	JAWA TIMUR	38 363 195	38 610 202	38 847 561	39 075 152	39 292 971

Sumber: BPS Provinsi Jawa Timur
 Source : BPS-Statistics of Jawa Timur Province

REGENCY/CITY COMPARISON

Tabel : 13.2 **Garis Kemiskinan Menurut Kabupaten/Kota (rp/kapita/bulan)**
Table : 13.2 **Tahun 2013- 2017**
Poverty Line by Regency/Municipality (rp/capita/month),
2013 - 2017

Kode	Kabupaten/ Kota	2013	2014	2015	2016	2017
(1)	(2)	(3)	(4)	(5)	(6)	(7)
3501	Pacitan	215 482	220 810	228 573	239 339	250 942
3502	Ponorogo	239 963	247 368	251 525	266 312	279 168
3503	Trenggalek	243 665	250 666	260 133	275 426	288 779
3504	Tulungagung	269 290	277 707	292 483	304 518	314 532
3505	Blitar	236 381	244 382	255 966	272 358	285 474
3506	Kediri	245 287	251 547	261 088	272 374	281 012
3507	Malang	245 120	254 380	265 629	282 933	294 904
3508	Lumajang	228 796	234 728	245 806	258 840	267 366
3509	Jember	260 106	267 962	283 510	299 823	310 650
3510	Banyuwangi	276 648	285 004	295 185	311 722	319 236
3511	Bondowoso	290 792	299 819	313 734	331 975	343 124
3512	Situbondo	240 085	246 483	254 656	270 406	276 924
3513	Probolinggo	328 407	340 539	355 051	373 569	384 343
3514	Pasuruan	274 486	283 327	292 281	306 311	315 145
3515	Sidoarjo	329 946	346 538	371 947	394 401	414 479
3516	Mojokerto	280 779	293 609	311 022	330 940	345 487
3517	Jombang	289 841	301 162	316 922	337 217	353 456
3518	Nganjuk	295 806	308 506	322 820	341 653	358 216
3519	Madiun	256 567	265 310	277 092	294 451	306 769
3520	Magetan	253 040	262 069	272 972	288 246	297 874
3521	Ngawi	233 596	240 780	250 008	264 706	277 539
3522	Bojonegoro	263 439	272 886	284 319	295 250	309 564
3523	Tuban	256 900	265 659	277 599	294 543	308 822
3524	Lamongan	279 166	289 403	303 780	321 002	335 783
3525	Gresik	331 296	348 888	372 661	393 447	414 261
3526	Bangkalan	291 529	305 174	319 120	334 338	349 073
3527	Sampang	261 972	272 900	284 928	296 268	307 606
3528	Pamekasan	256 586	266 953	278 093	292 631	302 431
3529	Sumenep	259 046	270 890	284 756	301 781	313 330
3571	Kota Kediri	349 925	366 788	386 521	400 096	420 712
3572	Kota Blitar	304 224	319 177	338 532	356 147	383 021
3573	Kota Malang	362 162	381 400	411 709	426 527	454 061
3574	Kota Probolinggo	364 317	383 673	403 037	418 480	437 392
3575	Kota Pasuruan	316 862	328 648	343 392	362 224	378 593
3576	Kota Mojokerto	312 919	328 250	348 670	364 021	391 489
3577	Kota Madiun	320 210	338 609	359 771	376 956	404 959
3578	Kota Surabaya	372 511	393 151	418 930	438 283	474 365
3579	Kota Batu	336 844	355 317	380 393	398 401	424 354
3500	JAWA TIMUR	273 758	289 945	305 171	321 761	342 092

Sumber: BPS Provinsi Jawa Timur

Source : BPS-Statistics of Jawa Timur Province

PERBANDINGAN ANTAR KABUPATEN/KOTA

Tabel : 13.3 **Jumlah Penduduk Miskin (000) Menurut Kabupaten/Kota Tahun 2013 - 2017**
Table : 13.3 **Number of Poor People (000) by Regency/Municipality, 2013 - 2017**

Kode	Kabupaten/ Kota	2013	2014	2015	2016	2017
(1)	(2)	(3)	(4)	(5)	(6)	(7)
3501	Pacitan	91,7	88,90	92,08	85,53	85,26
3502	Ponorogo	103,0	99,90	103,22	102,06	99,03
3503	Trenggalek	92,8	90,00	92,17	91,49	89,77
3504	Tulungagung	91,7	89,00	87,37	84,35	82,80
3505	Blitar	120,3	116,70	114,12	113,51	112,93
3506	Kediri	202,7	196,80	199,38	197,43	191,08
3507	Malang	288,6	280,30	292,87	293,74	283,96
3508	Lumajang	124,4	120,70	118,51	115,91	112,65
3509	Jember	278,5	270,40	269,54	265,10	266,90
3510	Banyuwangi	152,2	147,70	146,00	140,45	138,54
3511	Bondowoso	115,3	111,90	113,72	114,63	111,66
3512	Situbondo	90,3	87,70	91,17	89,68	88,23
3513	Probolinggo	238,7	231,90	236,96	240,47	236,72
3514	Pasuruan	175,7	170,70	169,19	168,06	165,64
3515	Sidoarjo	138,2	133,80	136,13	136,79	135,42
3516	Mojokerto	116,6	113,30	113,86	115,38	111,79
3517	Jombang	137,5	133,50	133,75	133,32	131,16
3518	Nganjuk	140,8	136,50	132,04	127,90	125,52
3519	Madiun	83,7	81,20	84,74	85,97	83,43
3520	Magetan	76,3	74,00	71,16	69,24	65,87
3521	Ngawi	127,5	123,20	129,32	126,65	123,76
3522	Bojonegoro	196,8	190,90	193,99	180,99	178,25
3523	Tuban	196,9	191,10	196,59	198,35	196,10
3524	Lamongan	192,0	186,10	182,64	176,92	171,38
3525	Gresik	171,6	166,90	170,76	167,12	164,08
3526	Bangkalan	218,3	212,20	216,23	205,71	206,53
3527	Sampang	248,2	239,60	240,35	227,80	225,13
3528	Pamekasan	153,7	148,80	146,92	142,32	137,77
3529	Sumenep	225,5	218,90	216,84	216,14	211,92
3571	Kota Kediri	22,8	22,10	23,77	23,64	24,07
3572	Kota Blitar	10,1	9,80	10,04	9,97	11,22
3573	Kota Malang	41,0	40,60	39,10	37,03	35,89
3574	Kota Probolinggo	19,2	19,00	18,66	18,37	18,23
3575	Kota Pasuruan	14,6	14,20	14,52	14,93	14,85
3576	Kota Mojokerto	8,3	8,00	7,72	7,24	7,28
3577	Kota Madiun	8,7	8,50	8,55	9,05	8,70
3578	Kota Surabaya	169,4	164,40	165,72	161,01	154,71
3579	Kota Batu	9,4	9,10	9,43	9,05	8,77
3500	JAWA TIMUR	4 893	4 748,40	4 789,12	4 703,30	4 617,01

Sumber: BPS Provinsi Jawa Timur

Source : BPS-Statistics of Jawa Timur Province

REGENCY/CITY COMPARISON

Tabel : 13.4 **Gini Rasio Menurut Kabupaten/Kota Tahun 2013- 2017**
Table : **Gini Ratio by Regency/Municipality, 2013 - 2017**

Kode	Kabupaten/ Kota	2013	2014	2015	2016	2017
(1)	(2)	(3)	(4)	(5)	(6)	(7)
3501	Pacitan	0,33	0,31	0,33	0,36	0,32
3502	Ponorogo	0,34	0,31	0,36	0,36	0,34
3503	Trenggalek	0,35	0,31	0,37	0,39	0,35
3504	Tulungagung	0,37	0,31	0,36	0,37	0,35
3505	Blitar	0,33	0,30	0,33	0,34	0,37
3506	Kediri	0,30	0,31	0,34	0,38	0,34
3507	Malang	0,38	0,33	0,38	0,32	0,35
3508	Lumajang	0,23	0,23	0,29	0,35	0,31
3509	Jember	0,26	0,26	0,33	0,31	0,34
3510	Banyuwangi	0,30	0,29	0,34	0,33	0,34
3511	Bondowoso	0,28	0,27	0,32	0,35	0,32
3512	Situbondo	0,28	0,29	0,33	0,35	0,33
3513	Probolinggo	0,34	0,32	0,30	0,31	0,36
3514	Pasuruan	0,28	0,28	0,32	0,32	0,34
3515	Sidoarjo	0,30	0,30	0,35	0,37	0,34
3516	Mojokerto	0,28	0,27	0,31	0,30	0,32
3517	Jombang	0,28	0,32	0,32	0,34	0,34
3518	Nganjuk	0,33	0,30	0,35	0,36	0,33
3519	Madiun	0,30	0,28	0,32	0,34	0,32
3520	Magetan	0,34	0,32	0,34	0,37	0,39
3521	Ngawi	0,32	0,34	0,34	0,34	0,34
3522	Bojonegoro	0,32	0,28	0,32	0,32	0,29
3523	Tuban	0,30	0,24	0,29	0,33	0,31
3524	Lamongan	0,31	0,27	0,30	0,30	0,32
3525	Gresik	0,36	0,28	0,31	0,33	0,29
3526	Bangkalan	0,28	0,33	0,32	0,31	0,30
3527	Sampang	0,25	0,23	0,30	0,31	0,29
3528	Pamekasan	0,25	0,26	0,34	0,36	0,33
3529	Sumenep	0,29	0,25	0,26	0,31	0,24
3571	Kota Kediri	0,33	0,31	0,40	0,39	0,40
3572	Kota Blitar	0,40	0,35	0,37	0,41	0,39
3573	Kota Malang	0,38	0,37	0,38	0,41	0,42
3574	Kota Probolinggo	0,38	0,33	0,36	0,31	0,37
3575	Kota Pasuruan	0,32	0,31	0,39	0,40	0,38
3576	Kota Mojokerto	0,30	0,31	0,36	0,37	0,39
3577	Kota Madiun	0,43	0,34	0,38	0,42	0,36
3578	Kota Surabaya	0,37	0,39	0,42	0,39	0,39
3579	Kota Batu	0,31	0,29	0,36	0,34	0,30
3500	JAWA TIMUR	0,36	0,37	0,42		

Sumber: BPS Provinsi Jawa Timur

Source : BPS-Statistics of Jawa Timur Province

PERBANDINGAN ANTAR KABUPATEN/KOTA

Tabel : 13.5 **Produk Domestik Regional Bruto Atas Dasar Harga Berlaku Menurut Kabupaten/Kota di Provinsi Jawa Timur (miliar rupiah), 2014–2017**
Gross Regional Domestic Product at Current Market Prices by Regency/Municipality in Jawa Timur Province (billion rupiahs), 2014–2017

Kode	Kabupaten/ Kota	2014	2015	2016	2017*
(1)	(2)	(3)	(4)	(5)	(6)
3501	Pacitan	10 492,19	11 590,63	12 767,11	13 810,32
3502	Ponorogo	13 394,07	14 916,03	16 419,18	17 760,42
3503	Trenggalek	12 297,00	13 634,75	14 915,81	16 116,66
3504	Tulungagung	25 780,59	28 415,30	31 126,13	33 740,18
3505	Blitar	24 140,62	26 776,19	29 335,58	31 654,91
3506	Kediri	27 755,23	30 497,51	33 212,39	35 870,64
3507	Malang	65 930,89	73 841,93	81 785,43	89 180,19
3508	Lumajang	21 983,12	24 417,11	26 652,84	28 703,89
3509	Jember	50 602,10	56 377,37	62 513,68	67 476,07
3510	Banyuwangi	53 371,20	60 179,29	66 348,47	72 245,72
3511	Bondowoso	13 075,13	14 485,61	15 862,63	17 156,69
3512	Situbondo	13 338,82	14 795,65	16 280,76	17 545,02
3513	Probolinggo	23 157,98	25 688,56	28 069,41	29 993,67
3514	Pasuruan	94 881,63	104 778,42	114 882,79	124 979,82
3515	Sidoarjo	131 645,83	146 080,89	160 020,65	174 280,09
3516	Mojokerto	53 203,57	58 823,63	65 115,82	70 863,23
3517	Jombang	26 339,07	29 147,97	31 983,12	34 940,03
3518	Nganjuk	17 243,82	19 122,24	21 113,91	22 892,06
3519	Madiun	12 532,05	13 901,45	15 226,95	16 417,72
3520	Magetan	12 564,00	13 880,13	15 196,42	16 343,37
3521	Ngawi	13 311,84	14 994,50	16 529,84	17 810,62
3522	Bojonegoro	50 533,94	48 606,46	55 581,36	64 886,18
3523	Tuban	43 801,54	48 137,74	52 307,24	56 501,07
3524	Lamongan	25 704,52	28 746,24	31 707,26	34 370,50
3525	Gresik	93 797,71	100 723,79	107 876,58	118 624,23
3526	Bangkalan	21 708,65	19 198,94	20 134,40	21 674,59
3527	Sampang	14 628,28	14 697,25	16 244,98	17 707,28
3528	Pamekasan	11 067,05	12 299,30	13 528,03	14 640,58
3529	Sumenep	28 311,40	27 155,91	28 971,14	30 578,65
3571	Kota Kediri	87 704,15	97 444,27	106 396,45	116 060,22
3572	Kota Blitar	4 354,28	4 819,13	5 331,27	5 802,36
3573	Kota Malang	46 563,21	51 824,39	57 170,60	62 359,30
3574	Kota Probolinggo	7 260,72	8 072,10	8 88,11	9 680,03
3575	Kota Pasuruan	5 346,07	5 949,43	6 559,01	7 125,19
3576	Kota Mojokerto	4 427,10	4 881,58	5 370,37	5 848,23
3577	Kota Madiun	9 214,10	10 192,07	11 184,11	12 140,20
3578	Kota Surabaya	365 350,94	406 223,50	451 383,24	495 043,30
3579	Kota Batu	10 259,71	11 510,38	12 901,68	14 351,47
3500	JAWA TIMUR	1 537 947,63	1 692 903,00	1 857 597,68	2 019 199,65

Sumber: BPS Provinsi Jawa Timur

Source : BPS-Statistics of Jawa Timur Province

REGENCY/CITY COMPARISON

Tabel : 13.6 **Produk Domestik Regional Bruto Atas Dasar Harga Konstant 2010 Menurut Kabupaten/Kota di Provinsi Jawa Timur (miliar rupiah), 2014–2017**
Gross Regional Domestic Product at 2010 Constant Market Prices by Regency/Municipality in Jawa Timur Province (billion rupiahs), 2014–2017

Kode	Kabupaten/ Kota	2014	2015	2016	2017*
(1)	(2)	(3)	(4)	(5)	(6)
3501	Pacitan	8 582,20	9 019,54	9 489,08	9 962,50
3502	Ponorogo	11 104,54	11 687,87	12 305,65	12 933,45
3503	Trenggalek	9 998,53	10 501,58	11 026,55	11 579,86
3504	Tulungagung	21 265,19	22 326,62	23 446,44	24 637,36
3505	Blitar	19 920,16	20 925,47	21 991,43	23 107,48
3506	Kediri	22 889,97	24 007,72	25 211,90	26 446,17
3507	Malang	52 550,42	55 317,82	58 247,34	61 408,93
3508	Lumajang	17 851,86	18 676,95	19 555,17	20 542,93
3509	Jember	41 971,68	44 222,56	46 526,56	48 912,96
3510	Banyuwangi	42 005,65	44 529,93	46 924,58	49 480,44
3511	Bondowoso	10 652,44	11 179,62	11 735,59	12 325,66
3512	Situbondo	10 572,37	11 086,48	11 640,76	12 230,46
3513	Probolinggo	18 682,21	19 570,99	20 504,09	21 418,25
3514	Pasuruan	80 105,37	84 415,72	89 011,18	94 101,98
3515	Sidoarjo	106 434,28	112 012,86	118 179,19	125 039,06
3516	Mojokerto	44 292,00	46 792,33	49 321,92	52 192,83
3517	Jombang	21 793,19	22 960,25	24 199,07	25 497,00
3518	Nganjuk	14 142,88	14 875,35	15 661,81	16 485,62
3519	Madiun	10 169,72	10 704,87	11 268,90	11 879,34
3520	Magetan	10 291,68	10 823,92	11 398,13	11 978,06
3521	Ngawi	10 680,98	11 223,12	11 807,56	12 406,43
3522	Bojonegoro	39 934,83	46 892,81	57 187,37	63 056,47
3523	Tuban	35 519,92	37 256,03	39 081,76	41 037,71
3524	Lamongan	21 099,94	22 316,88	23 623,79	24 927,95
3525	Gresik	76 336,05	81 360,44	85 835,11	90 855,60
3526	Bangkalan	17 369,23	16 906,84	17 018,65	17 618,60
3527	Sampang	11 632,93	11 874,48	12 606,81	13 197,67
3528	Pamekasan	8 846,16	9 316,86	9 815,77	10 310,24
3529	Sumenep	21 476,94	21 750,58	22 311,69	22 949,69
3571	Kota Kediri	69 232,89	72 945,53	76 959,41	80 946,16
3572	Kota Blitar	3 649,65	3 856,91	4 079,26	4 315,01
3573	Kota Malang	39 724,70	41 952,13	44 303,90	46 824,75
3574	Kota Probolinggo	6 261,89	6 628,75	7 018,29	7 430,61
3575	Kota Pasuruan	4 561,26	4 813,31	5 076,35	5 354,09
3576	Kota Mojokerto	3 774,64	3 991,37	4 221,55	4 460,44
3577	Kota Madiun	7 965,27	8 455,44	8 954,70	9 486,14
3578	Kota Surabaya	305 947,58	324 215,17	343 652,60	364 714,82
3579	Kota Batu	8 572,13	9 145,95	9 750,91	10 390,84
3500	JAWA TIMUR	1 262 684,50	1 331 394,99	1 405 561,04	1 482 147,59

Sumber: BPS Provinsi Jawa Timur

Source : BPS-Statistics of Jawa Timur Province

PERBANDINGAN ANTAR KABUPATEN/KOTA

Tabel : 13.7 **Pertumbuhan Ekonomi Menurut Kabupaten/Kota Tahun 2012 – 2017**
Table *Economic Growth by Regency/Municipality, 2012 - 2017*

Kode	Kabupaten/ Kota	2012	2013	2014	2015	2016	2017
(1)	(2)	(3)	(4)	(5)	(6)	(7)	(8)
3501	Pacitan	6,33	5,87	5,21	5,10	5,21	4,98
3502	Ponorogo	5,98	5,14	5,21	5,25	5,29	5,10
3503	Trenggalek	6,21	6,00	5,28	5,03	5,00	5,02
3504	Tulungagung	6,47	6,13	5,46	4,99	5,02	5,08
3505	Blitar	5,62	5,16	5,02	5,05	5,08	5,07
3506	Kediri	6,11	5,82	5,32	4,88	5,02	4,90
3507	Malang	6,77	5,30	6,01	5,27	5,30	5,43
3508	Lumajang	6,00	5,58	5,32	4,62	4,70	5,05
3509	Jember	5,83	6,06	6,21	5,36	5,23	5,11
3510	Banyuwangi	7,24	6,71	5,72	6,01	5,38	5,45
3511	Bondowoso	6,09	5,81	5,05	4,95	4,97	5,03
3512	Situbondo	5,43	6,19	5,79	4,86	5,00	5,07
3513	Probolinggo	6,44	5,15	4,90	4,76	4,77	4,46
3514	Pasuruan	7,50	6,95	6,74	5,38	5,44	5,72
3515	Sidoarjo	7,26	6,89	6,44	5,24	5,51	5,80
3516	Mojokerto	7,26	6,56	6,45	5,65	5,49	5,74
3517	Jombang	6,15	5,93	5,42	5,36	5,40	5,36
3518	Nganjuk	5,85	5,40	5,10	5,18	5,29	5,26
3519	Madiun	6,12	5,67	5,34	5,26	5,27	5,42
3520	Magetan	5,79	5,85	5,10	5,17	5,31	5,09
3521	Ngawi	6,63	5,50	5,82	5,08	5,21	5,07
3522	Bojonegoro	3,77	2,37	2,29	17,42	21,95	10,26
3523	Tuban	6,29	5,85	5,47	4,89	4,90	5,00
3524	Lamongan	6,92	6,93	6,30	5,77	5,86	5,52
3525	Gresik	6,92	6,05	7,04	6,58	5,49	5,83
3526	Bangkalan	-1,42	0,19	7,19	-2,66	0,66	3,53
3527	Sampang	5,77	6,53	0,08	2,08	6,17	4,69
3528	Pamekasan	6,25	6,10	5,62	5,32	5,35	5,04
3529	Sumenep	9,96	14,45	6,23	1,27	2,58	2,86
3571	Kota Kediri	5,27	3,52	5,85	5,36	5,54	5,14
3572	Kota Blitar	6,52	6,50	5,88	5,68	5,76	5,78
3573	Kota Malang	6,26	6,20	5,80	5,61	5,61	5,69
3574	Kota Probolinggo	6,49	6,47	5,93	5,86	5,88	5,88
3575	Kota Pasuruan	6,31	6,51	5,70	5,53	5,46	5,47
3576	Kota Mojokerto	6,09	6,20	5,83	5,74	5,77	5,65
3577	Kota Madiun	6,83	7,68	6,62	6,15	5,90	5,93
3578	Kota Surabaya	7,35	7,58	6,96	5,97	6,00	6,13
3579	Kota Batu	7,26	7,29	6,90	6,69	6,61	6,56
3500	JAWA TIMUR	6,64	6,08	5,86	5,44	5,57	5,45

Sumber: BPS Provinsi Jawa Timur

Source : BPS-Statistics of Jawa Timur Province

REGENCY/CITY COMPARISON

Tabel : 13.8 **Angka Harapan Hidup (AHH) Menurut Kabupaten/Kota Tahun 2012 - 2017**
Table : 13.8 **Life Expectancy by Regency/Municipality, 2012 - 2017**

Kode	Kabupaten/Kota	2012	2013	2014	2015	2016	2017
(1)	(2)	(3)	(4)	(5)	(6)	(7)	(8)
3501	Pacitan	70,61	70,70	70,75	71,05	71,18	71,31
3502	Ponorogo	71,78	71,85	71,88	72,08	72,18	72,27
3503	Trenggalek	72,44	72,49	72,51	72,91	73,03	73,15
3504	Tulungagung	72,82	72,86	72,88	73,28	73,40	73,53
3505	Blitar	72,42	72,47	72,50	72,80	72,89	72,99
3506	Kediri	71,97	72,02	72,04	72,14	72,20	72,25
3507	Malang	71,72	71,76	71,78	71,98	72,05	72,12
3508	Lumajang	68,92	69,02	69,07	69,27	69,38	69,50
3509	Jember	67,65	67,75	67,80	68,20	68,37	68,54
3510	Banyuwangi	69,79	69,88	69,93	70,03	70,11	70,19
3511	Bondowoso	65,22	65,36	65,43	65,73	65,89	66,04
3512	Situbondo	67,93	68,03	68,08	68,28	68,41	68,53
3513	Probolinggo	65,58	65,69	65,75	66,15	66,31	66,47
3514	Pasuruan	69,75	69,80	69,83	69,83	69,86	69,90
3515	Sidoarjo	73,43	73,43	73,43	73,63	73,67	73,71
3516	Mojokerto	71,72	71,75	71,76	71,96	72,03	72,10
3517	Jombang	71,28	71,34	71,37	71,67	71,77	71,87
3518	Nganjuk	70,76	70,83	70,87	70,97	71,04	71,11
3519	Madiun	69,59	69,70	69,76	70,36	70,55	70,77
3520	Magetan	71,79	71,87	71,91	72,01	72,09	72,16
3521	Ngawi	71,19	71,28	71,33	71,53	71,63	71,74
3522	Bojonegoro	69,98	70,07	70,11	70,51	70,67	70,83
3523	Tuban	70,15	70,22	70,25	70,55	70,67	70,80
3524	Lamongan	71,35	71,43	71,47	71,67	71,77	71,87
3525	Gresik	72,18	72,19	72,20	72,30	72,33	72,36
3526	Bangkalan	69,56	69,60	69,62	69,72	69,77	69,82
3527	Sampang	67,43	67,46	67,48	67,58	67,62	67,67
3528	Pamekasan	66,48	66,53	66,56	66,86	66,95	67,05
3529	Sumenep	69,90	69,98	70,02	70,42	70,56	70,71
3571	Kota Kediri	73,49	73,51	73,52	73,62	73,65	73,69
3572	Kota Blitar	72,66	72,69	72,70	73,00	73,09	73,17
3573	Kota Malang	72,25	72,28	72,30	72,60	72,68	72,77
3574	Kota Probolinggo	69,46	69,50	69,52	69,72	69,79	69,86
3575	Kota Pasuruan	70,48	70,52	70,54	70,84	70,93	71,02
3576	Kota Mojokerto	72,33	72,37	72,39	72,69	72,78	72,86
3577	Kota Madiun	72,33	72,38	72,41	72,41	72,44	72,48
3578	Kota Surabaya	73,80	73,83	73,85	73,85	73,87	73,88
3579	Kota Batu	72,02	72,05	72,06	72,16	72,20	72,25
3500	JAWA TIMUR	70,14	70,34	70,45	70,68	70,74	70,80

Sumber: BPS Provinsi Jawa Timur

Source : BPS-Statistics of Jawa Timur Province

PERBANDINGAN ANTAR KABUPATEN/KOTA

Tabel : 13.9 **Pengeluaran per Kapita Disesuaikan Menurut Kabupaten/Kota (000) Tahun 2012 - 2017**
Table : 13.9 **Consumption per Capita by Regency/Municipality (000) 2012 - 2017**

Kode	Kabupaten/Kota	2012	2013	2014	2015	2016	2017
(1)	(2)	(3)	(4)	(5)	(6)	(7)	(8)
3501	Pacitan	7 496	7 626	7 656	7 686	8 048	8 288
3502	Ponorogo	8 188	8 354	8 383	8 654	8 908	9 107
3503	Trenggalek	8 249	8 389	8 417	8 445	8 829	9 034
3504	Tulungagung	9 256	9 477	9 505	9 534	9 881	10 114
3505	Blitar	9 076	9 217	9 245	9 272	9 467	9 828
3506	Kediri	9 449	9 605	9 633	9 883	10 140	10 326
3507	Malang	8 633	8 788	8 817	8 845	9 018	9 356
3508	Lumajang	7 772	7 869	7 895	7 921	8 311	8 503
3509	Jember	8 069	8 198	8 227	8 255	8 409	8 698
3510	Banyuwangi	10 118	10 341	10 379	10 692	11 171	11 438
3511	Bondowoso	8 856	9 138	9 176	9 519	10 007	10 086
3512	Situbondo	8 174	8 351	8 383	8 677	9 106	9 178
3513	Probolinggo	9 721	9 847	9 877	9 976	10 170	10 239
3514	Pasuruan	8 075	8 261	8 293	8 707	9 198	9 556
3515	Sidoarjo	12 457	12 602	12 632	12 879	13 320	13 710
3516	Mojokerto	10 915	11 171	11 208	11 559	11 798	12 240
3517	Jombang	9 493	9 678	9 709	9 963	10 237	10 560
3518	Nganjuk	10 656	10 717	10 754	10 995	11 451	11 560
3519	Madiun	10 429	10 625	10 667	10 710	10 904	11 012
3520	Magetan	10 375	10 484	10 539	10 594	10 988	11 288
3521	Ngawi	9 905	10 105	10 143	10 584	10 810	10 899
3522	Bojonegoro	8 809	8 934	8 964	8 993	9 420	9 553
3523	Tuban	8 706	8 872	8 906	8 940	9 353	9 540
3524	Lamongan	9 386	9 511	9 545	9 821	10 252	10 664
3525	Gresik	11 360	11 480	11 514	11 548	11 961	12 375
3526	Bangkalan	7 316	7 434	7 459	7 667	8 030	8 192
3527	Sampang	7 692	7 769	7 798	7 827	8 096	8 352
3528	Pamekasan	7 260	7 445	7 478	7 679	7 975	8 311
3529	Sumenep	6 834	7 093	7 143	7 577	7 846	8 316
3571	Kota Kediri	10 432	10 670	10 702	10 733	11 070	11 550
3572	Kota Blitar	11 534	11 641	11 672	12 258	12 499	12 910
3573	Kota Malang	15 287	15 378	15 399	15 420	15 732	15 939
3574	Kota Probolinggo	9 864	10 089	10 182	10 558	10 792	11 390
3575	Kota Pasuruan	11 184	11 484	11 527	11 963	12 295	12 557
3576	Kota Mojokerto	11 191	11 625	11 689	12 060	12 449	12 804
3577	Kota Madiun	14 317	14 604	14 643	14 723	15 300	15 415
3578	Kota Surabaya	15 104	15 488	15 492	15 991	16 295	16 726
3579	Kota Batu	10 667	10 803	10 853	11 274	11 772	12 057
3500	JAWA TIMUR	9 797	9 978	10 012	10 383	10 715	10 973

Sumber: BPS Provinsi Jawa Timur
 Source : BPS-Statistics of Jawa Timur Province

REGENCY/CITY COMPARISON

Tabel : 13.10 **Indeks Pembangunan Manusia (IPM) Menurut Kabupaten/Kota Tahun 2012 - 2017**
Table : 13.10 **Human Development Index by Regency/Municipality, 2012 - 2017**

Kode	Kabupaten/Kota	2012	2013	2014	2015	2016	2017
(1)	(2)	(3)	(4)	(5)	(6)	(7)	(8)
3501	Pacitan	62,94	63,38	63,81	64,92	65,74	66,51
3502	Ponorogo	66,16	67,03	67,40	68,16	68,93	69,26
3503	Trenggalek	65,01	65,76	66,16	67,25	67,78	68,10
3504	Tulungagung	68,29	69,30	69,49	70,07	70,82	71,24
3505	Blitar	66,17	66,49	66,88	68,13	68,88	69,33
3506	Kediri	67,29	68,01	68,44	68,91	69,87	70,47
3507	Malang	64,71	65,20	65,59	66,63	67,51	68,47
3508	Lumajang	61,31	61,87	62,33	63,02	63,74	64,23
3509	Jember	61,31	62,43	62,64	63,04	64,01	64,96
3510	Banyuwangi	66,12	66,74	67,31	68,08	69,00	69,56
3511	Bondowoso	62,24	63,21	63,43	63,95	64,52	64,75
3512	Situbondo	62,23	63,43	63,91	64,53	65,08	65,68
3513	Probolinggo	61,33	62,61	63,04	63,83	64,12	64,28
3514	Pasuruan	62,31	63,74	64,35	65,04	65,71	66,69
3515	Sidoarjo	75,14	76,39	76,78	77,43	78,17	78,70
3516	Mojokerto	69,17	69,84	70,22	70,85	71,38	72,36
3517	Jombang	67,82	68,63	69,07	69,59	70,03	70,88
3518	Nganjuk	68,07	68,98	69,59	69,90	70,50	70,69
3519	Madiun	67,32	68,07	68,60	69,39	69,67	70,27
3520	Magetan	69,56	69,86	70,29	71,39	71,94	72,60
3521	Ngawi	66,72	67,25	67,78	68,32	68,96	69,27
3522	Bojonegoro	64,20	64,85	65,27	66,17	66,73	67,28
3523	Taban	63,36	64,14	64,58	65,52	66,19	66,77
3524	Lamongan	67,51	68,90	69,42	69,84	70,34	71,11
3525	Gresik	72,12	72,47	72,84	73,57	74,46	74,84
3526	Bangkalan	59,65	60,19	60,71	61,49	62,06	62,30
3527	Sampang	55,78	56,45	56,98	58,18	59,09	59,90
3528	Pamekasan	61,21	62,27	62,66	63,10	63,98	64,93
3529	Sumenep	60,08	60,84	61,43	62,38	63,42	64,28
3571	Kota Kediri	73,66	74,18	74,62	75,67	76,33	77,13
3572	Kota Blitar	73,53	74,53	75,26	76,00	76,71	77,10
3573	Kota Malang	78,04	78,44	78,96	80,05	80,46	80,65
3574	Kota Probolinggo	68,93	70,05	70,49	71,01	71,50	72,09
3575	Kota Pasuruan	72,01	72,89	73,23	73,78	74,11	74,39
3576	Kota Mojokerto	74,20	74,91	75,04	75,54	76,38	76,77
3577	Kota Madiun	77,21	78,41	78,81	79,48	80,01	80,13
3578	Kota Surabaya	78,05	78,51	78,87	79,47	80,38	81,07
3579	Kota Batu	70,62	71,55	71,89	72,62	73,57	74,26
3500	JAWA TIMUR	66,74	67,55	68,14	68,95	69,74	70,27

Sumber: BPS Provinsi Jawa Timur

Source : BPS-Statistics of Jawa Timur Province

PERBANDINGAN ANTAR KABUPATEN/KOTA

Tabel : 13.11 **Tingkat Partisipasi Angkatan Kerja (TPAK) Menurut Kabupaten/Kota, 2012-2017**
Table : 13.11 **Labour Force Participation Rate by Regency/Municipality, 2012 - 2017**

Kode	Kabupaten/Kota	2012	2013	2014	2015	2017
(1)	(2)	(3)	(4)	(5)	(6)	(7)
3501	Pacitan	79,70	79,44	80,28	80,64	79,48
3502	Ponorogo	73,39	71,81	72,31	70,24	72,61
3503	Trenggalek	77,27	77,46	74,00	74,43	71,27
3504	Tulungagung	72,21	71,52	72,57	69,63	67,15
3505	Blitar	73,55	71,99	69,12	67,57	71,05
3506	Kediri	69,72	68,39	67,28	67,93	71,19
3507	Malang	70,16	68,74	66,04	66,28	66,28
3508	Lumajang	67,35	65,63	65,09	66,75	63,78
3509	Jember	64,30	65,01	63,74	63,98	68,68
3510	Banyuwangi	73,42	72,84	69,15	72,87	72,87
3511	Bondowoso	70,74	67,48	70,55	71,33	73,30
3512	Situbondo	69,40	68,62	66,47	68,90	71,10
3513	Probolinggo	75,42	72,81	69,92	69,19	66,59
3514	Pasuruan	70,22	70,72	70,91	67,70	66,61
3515	Sidoarjo	66,63	67,37	67,94	67,49	64,54
3516	Mojokerto	69,96	67,87	67,80	69,56	73,23
3517	Jombang	66,54	64,18	64,82	68,79	69,39
3518	Nganjuk	67,57	69,64	67,17	64,48	61,98
3519	Madiun	69,79	69,86	68,73	66,12	64,85
3520	Magetan	72,09	71,50	69,14	70,60	77,41
3521	Ngawi	65,69	73,17	67,29	65,95	66,15
3522	Bojonegoro	69,18	72,99	65,49	66,22	70,51
3523	Tuban	66,23	70,01	64,00	67,18	71,71
3524	Lamongan	68,12	70,50	66,64	68,63	68,65
3525	Gresik	63,07	67,60	63,66	64,69	68,04
3526	Bangkalan	70,32	70,61	69,44	69,64	68,07
3527	Sampang	76,54	72,37	76,85	68,37	69,04
3528	Pamekasan	77,53	77,97	75,08	70,05	71,08
3529	Sumenep	76,89	75,59	74,10	69,99	73,21
3571	Kota Kediri	67,09	64,18	67,77	65,70	65,29
3572	Kota Blitar	64,75	66,53	66,46	71,46	71,90
3573	Kota Malang	64,16	65,99	63,66	60,56	64,77
3574	Kota Probolinggo	67,71	63,70	66,94	63,61	67,45
3575	Kota Pasuruan	68,09	69,13	67,78	67,24	67,14
3576	Kota Mojokerto	71,41	70,18	68,07	69,87	68,65
3577	Kota Madiun	62,83	66,39	63,54	65,97	67,76
3578	Kota Surabaya	66,14	67,86	66,56	66,10	66,36
3579	Kota Batu	70,25	70,58	70,38	68,60	73,35
3500	JAWA TIMUR	69,57	69,78	68,12	67,84	68,78

Sumber/Source : BPS Provinsi Jawa Timur/BPS-Statistics of Jawa Timur Province

Catatan/Notes : Untuk Tahun 2016 tidak ada angka TPAK per kabupaten/kota/
 For 2016 there are no TPT per district / municipality

REGENCY/CITY COMPARISON

Tabel : 13.12 **Tingkat Pengangguran Terbuka (TPT) Menurut Kabupaten/Kota, 2012-2017**
Table : 13.12 **Unemployment Rate by Regency/Municipality, 2012-2017**

Kode	Kabupaten/Kota	2012	2013	2014	2015	2017
(1)	(2)	(3)	(4)	(5)	(6)	(7)
3501	Pacitan	1,02	0,99	1,08	0,97	0,85
3502	Ponorogo	3,14	3,25	3,66	3,68	3,76
3503	Trenggalek	2,98	4,04	4,20	2,46	3,48
3504	Tulungagung	3,10	2,71	2,42	3,95	2,27
3505	Blitar	2,82	3,64	3,08	2,79	2,99
3506	Kediri	4,08	4,65	4,91	5,02	3,18
3507	Malang	3,75	5,17	4,83	4,95	4,60
3508	Lumajang	4,60	2,01	2,83	2,60	2,91
3509	Jember	3,77	3,94	4,64	4,77	5,16
3510	Banyuwangi	3,41	4,65	7,17	2,55	3,07
3511	Bondowoso	3,60	2,04	3,72	1,75	2,09
3512	Situbondo	3,33	3,01	4,15	3,57	1,49
3513	Probolinggo	1,92	3,30	1,47	2,51	2,89
3514	Pasuruan	6,38	4,34	4,43	6,41	4,97
3515	Sidoarjo	5,37	4,12	3,88	6,30	4,97
3516	Mojokerto	3,35	3,16	3,61	4,05	5,00
3517	Jombang	6,72	5,59	4,39	6,11	5,14
3518	Nganjuk	4,09	4,73	3,93	2,10	3,23
3519	Madiun	3,99	4,63	3,38	6,99	3,19
3520	Magetan	3,64	2,96	4,28	6,05	3,80
3521	Ngawi	2,94	4,97	5,61	3,99	5,76
3522	Bojonegoro	3,42	5,81	3,21	5,01	3,64
3523	Taban	4,13	4,30	3,63	3,03	3,39
3524	Lamongan	4,72	4,93	4,30	4,10	4,12
3525	Gresik	6,78	4,55	5,06	5,67	4,54
3526	Bangkalan	5,13	6,78	5,68	5,00	4,48
3527	Sampang	1,71	4,68	2,22	2,51	2,48
3528	Pamekasan	2,29	2,17	2,14	4,26	3,91
3529	Sumenep	1,14	2,56	1,01	2,07	1,83
3571	Kota Kediri	8,12	7,92	7,66	8,46	4,68
3572	Kota Blitar	3,68	6,17	5,71	3,80	3,76
3573	Kota Malang	7,96	7,73	7,22	7,28	7,22
3574	Kota Probolinggo	5,26	4,48	5,16	4,01	3,42
3575	Kota Pasuruan	4,54	5,41	6,09	5,57	4,64
3576	Kota Mojokerto	7,52	5,73	4,42	4,88	3,61
3577	Kota Madiun	6,89	6,57	6,93	5,10	4,26
3578	Kota Surabaya	5,27	5,32	5,82	7,01	5,98
3579	Kota Batu	3,51	2,30	2,43	4,29	2,26
3500	JAWA TIMUR	40,9	4,30	4,19	4,47	4,00

Sumber/Source : BPS Provinsi Jawa Timur/BPS-Statistics of Jawa Timur Province

Catatan/Notes : Untuk Tahun 2016 tidak ada angka TPT per kabupaten/kota/ For 2016 there are no TPT per district / municipality

DATA

MENCERDASKAN BANGSA
Enlighten The Nation



**BADAN PUSAT STATISTIK
KABUPATEN MALANG**
BPS-Statistics of Malang Regency

Jalan Raya Jatilejoyoso No. 1A Kapanjen Malang
Telp: (0341) 396979 Email: bps3507@bps.go.id
Homepage: <https://malangkab.bps.go.id>

