



# KOTA TEGAL DALAM ANGKA

*Tegal Municipality in Figures*

## 2018



BADAN PUSAT STATISTIK  
KOTA TEGAL

BPS-Statistic of Tegal Municipality



**KOTA TEGAL DALAM ANGKA**  
*Tegal Municipality in Figures*  
**2018**

# **Kota Tegal Dalam Angka**

## **Tegal Municipalityin Figures**

### **2018**

ISSN: 0215-6024

No. Publikasi/*Publication Number*: 33760.1803

Katalog/*Catalog*: 1102001.3376

Ukuran Buku/*Book Size*: 14,8 cm x 21 cm

Jumlah Halaman/*Number of Pages*: xxx + 250 halaman /*pages*

Naskah/*Manuscript*:

Badan Pusat Statistik Kota Tegal

*BPS-Statistics of Tegal Municipality*

Gambar Kover oleh/*Cover Designed by*:

Badan Pusat Statistik Kota Tegal

*BPS-Statistics of Tegal Municipality*

Ilustrasi Kover/*Cover Illustration*:

Balai Kota/*Town Hall*

Diterbitkan oleh/*Published by*:

© BPS Kota Tegal/*BPS-Statistics of Tegal Municipality*

Dicetak oleh/*Printed by*:

CV. Romo

**Dilarang mengumumkan, mendistribusikan, mengomunikasikan, dan/atau  
menggandakan sebagian atau seluruh isi buku ini untuk tujuan komersial tanpa izin  
tertulis dari Badan Pusat Statistik**

*Prohibited to announce, distribute, communicate, and/or copy part or all of this book  
for commercial purpose without permission from BPS-Statistics Indonesia*

**PETA WILAYAH KOTA TEGAL**  
*MAP OF TEGAL MUNICIPALITY*





**KEPALA BPS KOTA TEGAL**  
*CHIEF STATISTICIAN OF TEGAL MUNICIPALITY*



**Drs. Kunto Dewandono**





## KATA PENGANTAR

Kota Tegal Dalam Angka 2018 merupakan publikasi tahunan yang diterbitkan oleh BPS Kota Tegal. Disadari bahwa publikasi ini belum sepenuhnya memenuhi harapan pihak pemakai data khususnya para perencana, namun diharapkan dapat membantu melengkapi penyusunan rencana pembangunan di Kota Tegal.

Publikasi ini dapat terwujud berkat kerja sama dan bantuan dari berbagai pihak baik instansi pemerintah maupun swasta. Kepada semua pihak yang telah memberikan bantuan disampaikan penghargaan dan terima kasih yang sebesar-besarnya.

Walaupun publikasi ini telah disiapkan sebaik-baiknya, namun disadari masih ada kekurangan dan kesalahan yang terjadi. Untuk perbaikan publikasi ini, tanggapan dan saran yang bersifat konstruktif dari para pemakai sangat diharapkan.

Tegal, Agustus 2018

Kepala BPS

Kota Tegal

Drs. Kunto Dewandono





## **PREFACE**

*Tegal Municipality in Figures 2018 is an annual publication written by BPS of Tegal Municipality. Honestly, this publication has not perfect yet and has not filled the user's hope, especially for the planners yet, but hopefully it can help to equip compilation of development planning in this new regency.*

*This comprehensive publication has been made possible with the assistance and contribution from several governmental institutions and private organizations. To all parties who have been involved in the preparation of this publication, I would like to express my sincerest appreciation and gratitude.*

*Comments and constructive suggestions for the improvement of this publication are always welcome.*

*Tegal, August 2018  
Chief Statistician of  
Tegal Municipality*

*Drs. Kunto Dewandono*

## DAFTAR ISI/CONTENTS

	halaman page
Peta Wilayah Kota Tegal .....	iii
<i>Map Of Tegal Municipality</i> .....	iii
Kepala BPS Kota Tegal.....	v
<i>Chief Statistician Of Tegal Municipality</i> .....	v
Kata Pengantar .....	vii
<i>Preface</i> .....	viii
Daftar Isi/ <i>Contents</i> .....	ix
Daftar Tabel/ <i>List Of Tables</i> .....	xiii
Daftar Gambar/ <i>List Of Figures</i> .....	xxvii
Penjelasan Umum/ <i>Explanatory Notes</i> .....	xxix
1 Geografi dan Iklim.....	1
Geography and Climate .....	1
1.1 Geografi/ <i>Geographical</i> .....	5
1.2 Topografi Wilayah/ <i>Region Topography</i> .....	6
1.3 Iklim/ <i>Climate</i> .....	6
2 Pemerintahan .....	17
Government.....	17
2.1 Wilayah Administratif/ <i>Administrative Area</i> .....	21
2.2 Dewan Perwakilan Rakyat Daerah/ <i>The Regional House Of         Representative</i> .....	22
2.3 Pegawai Negeri Sipil/ <i>Civil Servants</i> .....	22
3 Kependudukan dan Ketenagakerjaan .....	37
Population and Employment .....	37
3.1 Kependudukan/ <i>Population</i> .....	47
3.2 Ketenagakerjaan/ <i>Employment</i> .....	48

4	Sosial.....	65
	Social.....	65
4.1	Pendidikan/Education .....	75
4.2	Kesehatan/ <i>Health</i> .....	76
4.3	Agama/ <i>Religion</i> .....	76
4.4	Kriminalitas/ <i>Crime</i> .....	77
4.5	Kemiskinan/ <i>Poverty</i> .....	78
5	Pertanian .....	105
	Agriculture .....	105
5.1	Tanaman Pangan/ <i>Food Crops</i> .....	113
5.2	Hortikultura/ <i>Horticulture</i> .....	113
5.3	Peternakan/ <i>Livestock</i> .....	114
5.4	Perikanan/ <i>Fishery</i> .....	115
6	Industri, Pertambangan, Energi, dan Konstruksi .....	133
	Industry, Mining, Energy, And Construction .....	133
6.1	Industri/ <i>Industry</i> .....	139
6.2	Energi/ <i>Energy</i> .....	140
6.3	Air Minum/ <i>Water Supply</i> .....	141
7	Perdagangan.....	149
	Trade.....	149
8	Hotel dan Pariwisata.....	163
	Hotel and Tourism .....	163
8.1	Hotel.....	169
8.2	Pariwisata/ <i>Tourism</i> .....	171
9	Transportasi dan Komunikasi .....	179
	Transportation and Communication .....	179
10	Keuangan dan Harga.....	197
	Finance and Price.....	197
10.1	Keuangan / <i>Finance</i> .....	201
10.2	Harga/ <i>Price</i> .....	201
11	Pengeluaran Penduduk dan Konsumsi Makanan .....	211
	People Expenditure and Food Consumption .....	211

12	Pendapatan Regional .....	221
	Regional Income .....	221
13	Perbandingan Antar Kabupaten/Kota.....	237
	Regency/Municipal Comparison .....	237

<https://tegalkota.bps.go.id>



## DAFTAR TABEL/LIST OF TABLES

	halaman page
<b>1</b>	<b>GEOGRAFI DAN IKLIM/<i>GEOGRAPHY AND CLIMATE</i></b> <b>1</b>
<b>1.1</b>	<b>GEOGRAFI/<i>GEOGRAPHY</i></b> <b>10</b>
1.1.1	Luas Wilayah Menurut Kecamatan di Kota Tegal, 2017/ <i>Total Area by Subdistrict in Tegal Municipality, 2017</i> .....10
1.1.2	Jumlah Kelurahan per Kecamatan menurut Batas Langsung dengan Laut dan Aliran Sungai di Kota Tegal, 2014/ <i>Number of Village by Subdistrict According to Adjacent to the Sea and Watershed in Tegal Municipality, 2014</i> .....11
<b>1.2</b>	<b>IKLIM/<i>CLIMATE</i></b> <b>12</b>
1.2.1	Suhu, Rata-rata Kelembaban dan Tekanan Udara, Kecepatan Angin, Arah Angin Maksimal, Curah Hujan dan Penyinaran Matahari di Kota Tegal, 2015-2017/ <i>Temperature, Humidity Average and Atmospheric Pressure, Wind Velocity, Maximal Wind Direction, Precipitation and duration of Sunshine in Tegal Municipality, 2015-2017</i> .....12
1.2.2	Rata-rata Suhu dan Kelembaban Udara Menurut Bulan di Kota Tegal, 2017/ <i>Average Temperature and Humidity by Month in Tegal Municipality, 2017</i> .....13
1.2.3	Rata-rata Tekanan Udara, Kecepatan Angin dan penyinaran Matahari menurut Bulan di Kota Tegal, 2017/ <i>Average Atmospheric Pressure, Wind Velocity and Duration of Sunshine by Month in Tegal Municipality, 2017</i> .....14
1.2.4	Jumlah Curah Hujan dan Hari Hujan menurut Bulan di Kota Tegal, 2017/ <i>Amount of Precipitation and Number of Rainy Days by Month in Tegal Municipality, 2017</i> .....15

<b>2</b>	<b>PEMERINTAHAN/GOVERNMENT</b>	<b>17</b>
<b>2.1</b>	<b>WILAYAH ADMINISTRATIF/ADMINISTRATIVE AREA</b>	<b>26</b>
2.1.1	Jumlah Desa/Kelurahan, RW dan RT Menurut Kecamatan di Kota Tegal, 2017/ <i>Number of Villages, RW and RT by Subdistrict in Kota Tegal, 2017</i> .....	26
<b>2.2</b>	<b>DEWAN PERWAKILAN RAKYAT DAERAH/THE REGIONAL HOUSE OF REPRESENTATIVE</b>	<b>27</b>
2.2.1	Jumlah Anggota DPRD menurut Partai Politik dan Jenis Kelamin di Kota Tegal, 2017/ <i>Number of Parliament Members by Political Parties and Sex in Tegal Municipality, 2017</i> .....	27
2.2.2	Jumlah Anggota DPRD menurut Kelompok Umur dan Jenis Kelamin di Kota Tegal, 2017/ <i>Number of Parliament Members by Age Group and Sex in Tegal Municipality, 2017</i> .....	28
2.2.3	Jumlah Anggota DPRD menurut Pendidikan dan Jenis Kelamin di Kota Tegal, 2017/ <i>Number of Parliament Members by Education and Sex in Tegal Municipality, 2017</i> .....	29
2.2.4	Jumlah Anggota DPRD menurut Keanggotaan Fraksi di Kota Tegal, 2017/ <i>Number of Parliament Members by Fraction in Tegal Municipality, 2017</i> .....	30
<b>2.3</b>	<b>PEGAWAI NEGERI SIPIL/CIVIL SERVANTS</b>	<b>31</b>
2.3.1	Jumlah Pegawai Negeri Sipil Daerah Menurut Kecamatan dan Jenis Kelamin di Kota Tegal, 2017/ <i>Number of Civil Servants by Subdistrict and Sex in Tegal Municipality, 2017</i> .....	31
2.3.2	Jumlah Pegawai Negeri Sipil Menurut Dinas/Instansi Pemerintah dan Jenis Kelamin di Kota Tegal, 2017/ <i>Number of Civil Servants by Institution/Office and Sex in Tegal Municipality, 2017</i> .....	32
2.3.3	Jumlah Pegawai Negeri Sipil Menurut Pendidikan Tertinggi yang Ditamatkan dan Jenis Kelamin di Kota Tegal, 2016/ <i>Number of Civil Servants by Educational Attainment and Sex in Tegal Municipality, 2016</i> .....	34
2.3.4	Jumlah Pegawai Negeri Sipil Menurut Golongan Kepangkatan dan Jenis Kelamin di Kota Tegal, 2017/ <i>Number of Civil Servants by Hierarchy and Sex in Tegal Municipality, 2017</i> .....	35

<b>3</b>	<b>KEPENDUDUKAN DAN KETENAGAKERJAAN .....</b>	<b>37</b>
	<b>POPULATION AND EMPLOYMENT .....</b>	<b>37</b>
<b>3.1</b>	<b>KEPENDUDUKAN/POPULATION</b>	<b>52</b>
3.1.1	Jumlah Penduduk dan Laju Pertumbuhan Penduduk Menurut Kecamatan di Kota Tegal 2010, 2016 dan 2017/ <i>Population and Population Growth Rate by Subdistrict in Tegal Municipality, 2010, 2016, and 2017</i> .....	52
3.1.2	Jumlah Penduduk dan Rasio Jenis Kelamin Menurut Kecamatan di Kota Tegal, 2017/ <i>Population and Sex Ratio by Subdistrict in Tegal Municipality, 2017</i> .....	53
3.1.3	Distribusi dan Kepadatan Penduduk Menurut Kecamatan di Kota Tegal, 2017/ <i>Population Distribution and Density by Subdistrict in Tegal Municipality, 2017</i> .....	54
3.1.4	Jumlah Penduduk Menurut Kelompok Umur dan Jenis Kelamin di Kota Tegal, 2017/ <i>Population by Age Group and Sex in Tegal Municipality, 2017</i> .....	55
<b>3.2</b>	<b>KETENAGAKERJAAN/EMPLOYMENT</b>	<b>56</b>
3.2.1	Jumlah Penduduk Berumur 15 Tahun Keatas Menurut Kecamatan dan Jenis Kegiatan Selama Seminggu yang Lalu di Kota Tegal, 2017/ <i>Population Aged 15 Years and Over by Subdistrict and Type of Activity During The Previous Week in Tegal Municipality, 2017</i> .....	56
3.2.2	Jumlah Penduduk Berumur 15 Tahun Keatas Menurut Jenis Kegiatan Selama Seminggu yang Lalu dan Jenis Kelamin di Kota Tegal, 2017/ <i>Population Aged 15 Years and Over by Type of Activity During The Previous Week and Sex in Tegal Municipality, 2017</i> .....	57
3.2.3	Jumlah Penduduk Berumur 15 Tahun Keatas Menurut Pendidikan Tertinggi yang ditamatkan dan Jenis Kegiatan Selama Seminggu yang Lalu di Kota Tegal, 2017/ <i>Population Aged 15 Years and Over by Educational Attainment and Type of Activity During The Previous Week in Tegal Municipality, 2017</i> .....	58
3.2.4	Jumlah Penduduk Berumur 15 Tahun Keatas yang Bekerja Selama Seminggu yang Lalu Menurut Kelompok Umur dan Jenis Kelamin di Kota Tegal, 2017/ <i>Population Aged 15 Years and Over Who Worked</i>	



	<i>During The Previous Week by Age Group and Sex in Tegal Municipality, 2017</i> .....	59
3.2.5	Jumlah Penduduk Berumur 15 Tahun Keatas yang Bekerja Selama Seminggu yang Lalu Menurut Lapangan Pekerjaan Utama dan Jenis Kelamin di Kota Tegal, 2017/ <i>Population Aged 15 Years and Over Who Worked During The Previous Week by Main Industry and Sex in Tegal Municipality, 2017</i> .....	60
3.2.6	Jumlah Penduduk Berumur 15 Tahun Keatas yang Bekerja Selama Seminggu yang Lalu Menurut Jumlah Jam Kerja Seluruhnya dan Jenis Kelamin di Kota Tegal, 2015/ <i>Population Aged 15 Years and Over Who Worked During The Previous Week by Total Working Hours and Sex in Tegal Municipality, 2015</i> .....	61
3.2.7	Jumlah Penduduk Berumur 15 Tahun Keatas yang Bekerja Selama Seminggu yang Lalu Menurut Jumlah Jam Kerja pada Pekerjaan Utama dan Jenis Kelamin di Kota Tegal, 2015/ <i>Population Aged 15 Years and Over Who Worked During The Previous Week by Number of Working Hours on Main Industry and Sex in Tegal Municipality, 2015</i> .....	62
3.2.8	Jumlah Penduduk Berumur 15 Tahun Keatas yang Bekerja Selama Seminggu yang Lalu Menurut Status Pekerjaan Utama dan Jenis Kelamin di Kota Tegal, 2017/ <i>Population Aged 15 Years and Over Who Worked During The Previous Week by Main Employment Status and Sex in Tegal Municipality, 2017</i> .....	63
<b>4</b>	<b>SOSIAL</b>	<b>65</b>
	<b>SOCIAL</b>	<b>65</b>
<b>4.1</b>	<b>PENDIDIKAN/EDUCATION</b>	<b>81</b>
4.1.1	Persentase Penduduk Usia 7–24 Tahun Menurut Jenis Kelamin, Kelompok Umur Sekolah, dan Partisipasi Sekolah di Kota Tegal, 2017/ <i>Percentage of Population Aged 7-24 Years by Sex, Age Group, and School Participation in Tegal Municipality, 2017</i> .....	81
4.1.2	Angka Partisipasi Murni (APM) dan Angka Partisipasi Kasar (APK) Menurut Jenjang Pendidikan di Kota Tegal, 2017/ <i>Net Enrolment Rate and Gross Enrolment Rate by Educational Level in Tegal Municipality, 2017</i> .....	82

4.1.3	Jumlah Sekolah, Murid, Guru dan rasio Murid Guru Sekolah Dasar (SD) Menurut Kecamatan di Kota Tegal, 2017/ <i>Number of Schools, Pupils, Teachers and School Teachers Ratio of Primary Schools by Subdistric in Tegal Municipality, 2017</i> .....	83
4.1.4	Jumlah Sekolah, Murid, Guru dan Rasio Murid Guru Madrasah Ibtidaiyah (MI) Menurut Kecamatan di Kota Tegal, 2017/ <i>Number of Schools, Pupils, Teachers and School Teacher Ratio of Madrasah Ibtidaiyah (MI) by Subdistrict in Tegal Municipality, 2017</i> .....	84
4.1.5	Jumlah Sekolah, Murid, Guru dan Rasio Murid Guru Sekolah Menengah Pertama (SMP) Menurut Kecamatan di Kota Tegal, 2017/ <i>Number of Schools, Pupils, Teachers and School Teacher Ratio of Junior High School (SMP) by Subdistrict in Tegal Municipality, 2017</i> .....	85
4.1.6	Jumlah Sekolah, Murid, Guru dan Rasio Murid Guru Madrasah Tsanawiyah (MTs) Menurut Kecamatan di Kota Tegal, 2017/ <i>Number of Schools, Pupils, Teachers and School Teacher Ratio of Madrasah Tsanawiyah (MTs) by Subdistrict in Tegal Municipality, 2017</i> .....	86
4.1.7	Jumlah Sekolah, Murid, Guru dan Rasio Murid Guru Sekolah Menengah Atas (SMA) Menurut Kecamatan di Kota Tegal, 2017/ <i>Number of Schools, Pupils, Teachers and School Teacher Ratio of Senior High School (SMA) by Subdistrict in Tegal Municipality, 2017</i> .....	87
4.1.8	Jumlah Sekolah, Murid, Guru dan Rasio Murid Guru Sekolah Menengah Kejuruan (SMK) Menurut Kecamatan di Kota Tegal, 2017/ <i>Number of Schools, Pupils, Teachers and School Teacher Ratio of Vocational High School (SMK) by Subdistrict in Tegal Municipality, 2017</i> .....	88
4.1.9	Jumlah Sekolah, Murid, Guru dan Rasio Murid Guru Madrasah Aliyah (MA) Menurut Kecamatan di Kota Tegal, 2017/ <i>Number of Schools, Pupils, Teachers and School Teacher Ratio of Madrasah Aliyah (MA) by Subdistrict in Tegal Municipality, 2017</i> .....	89

<b>4.2</b>	<b>KESEHATAN/HEALTH</b>	<b>90</b>
4.2.1	Jumlah Fasilitas Kesehatan Menurut Kecamatan di Kota Tegal, 2017/ <i>Number of Health Facilities by Subdistrict in Tegal Municipality, 2017</i> .....	90
4.2.2	Jumlah Tenaga Kesehatan Menurut Kecamatan di Kota Tegal, 2015/ <i>Number of Health Personnel by Subdistrict in Tegal Municipality, 2015</i> .....	91
4.2.3	Jumlah Anak Balita yang Ditimbang Menurut Status Gizi dan Kecamatan di Kota Tegal, 2017/ <i>Number of Children Under Five Who Weigh by Nutritional Status and Subdistrict in Tegal Municipality, 2017</i> .....	92
4.2.4	Jumlah Kasus DBD, Diare, TB dan Malaria Menurut Kecamatan di Kota Tegal, 2017/ <i>Number of Cases of Dengue Fever, Diarrhea, Tuberculosis (TB) and Malaria by Subdistrict in Tegal Municipality, 2017</i> .....	93
4.2.5	Jumlah Kasus 10 Penyakit Terbanyak di Kota Tegal, 2015/ <i>Number of Cases of the 10 Most Disease in Tegal Municipality, 2015</i> .....	94
4.2.6	Jumlah Jumlah Remaja Usia 15-24 Tahun yang Mendapat Penyuluhan tentang Kesehatan Reproduksi (Kespro) dan HIV/AIDS Menurut Kecamatan di Kota Tegal, 2017/ <i>Number of Young People Aged 15-24 Who Had Counselling on Reproductive Health and HIV/AIDS by Subdistrict in Tegal Municipality, 2017</i> .....	95
<b>4.3</b>	<b>AGAMA/RELIGION</b>	<b>96</b>
4.3.1	Jumlah Penduduk Menurut Kecamatan dan Agama yang Dianut di Kota Tegal, 2017/ <i>Population by Subdistrict and Religion in Tegal Municipality, 2017</i> .....	96
4.3.2	Jumlah Tempat Peribadatan Menurut Kecamatan di Kota Tegal, 2017/ <i>Number of Worship Facilities by Subdistrict in Tegal Municipality, 2017</i> .....	97
<b>4.4</b>	<b>KRIMINALITAS/CRIME</b>	<b>98</b>
4.4.1	Jumlah Tindak Pidana Menurut Kepolisian Resort di Kota Tegal, 2016–2017/ <i>Number of Reported Criminal Cases by District Police Office in Tegal Municipality, 2016–2017</i> .....	98

4.4.2	Persentase Penyelesaian Tindak Pidana Menurut Kepolisian Resort di Kota Tegal, 2015–2017/ <i>Percentage of Criminal Clearance Rate by District Police Office in Tegal Municipality, 2015–2017</i> .....	99
4.4.3	Jumlah Tindak Kejahatan Menurut Kepolisian Resort di Kota Tegal, 2016–2017/ <i>Number of Crimes by District Police Office in Tegal Municipality, 2016–2017</i> .....	100
4.4.4	Persentase Penyelesaian Tindak Kejahatan Menurut Kepolisian Resort di Kota Tegal, 2015–2017/ <i>Percentage of Crime Clearance Rate by District Police Office in Tegal Municipality, 2015–2017</i> .....	101
<b>4.5</b>	<b>KEMISKINAN/POVERTY</b>	<b>102</b>
4.5.1	Garis Kemiskinan dan Penduduk Miskin di Kota Tegal, 2010–2017/ <i>Poverty Line and Number of Poor People in Tegal Municipality, 2010–2017</i> .....	102
4.5.2	Indeks Kedalaman Kemiskinan ( $P_1$ ) dan Indeks Keparahannya Kemiskinan ( $P_2$ ) di Kota Tegal, 2010–2017/ <i>Poverty Gap Index (<math>P_1</math>) and Poverty Severity Index (<math>P_2</math>) in Tegal Municipality, 2010–2017</i> ...	103
4.5.3	Jumlah Keluarga Menurut Kecamatan dan Klasifikasi Keluarga di Kota Tegal, 2017/ <i>Number of Households by Subdistrict and Household Classification in Tegal Municipality, 2017</i> .....	104
<b>5</b>	<b>PERTANIAN</b>	<b>105</b>
	<b>AGRICULTURE</b>	<b>105</b>
<b>5.1</b>	<b>TANAMAN PANGAN/FOOD CROPS</b>	<b>116</b>
5.1.1	Luas Penggunaan Lahan Menurut Kecamatan di Kota Tegal (hektar), 2017/ <i>Extensive Land Use by Subdistrict in Tegal Municipality, 2017</i> .....	116
5.1.2	Luas Penggunaan Lahan Bukan Sawah Menurut Kecamatan di Kota Tegal (hektar), 2017/ <i>Extensive Use of Non Wet Land Area by Subdistrict in Tegal Municipality (hectar), 2017</i> .....	117
5.1.3	Luas Panen, Rata-Rata Produksi dan Produksi Padi Sawah Menurut Kecamatan di Kota Tegal (hektar), 2017/ <i>Harvested Area, Yield Rate and Production of Wet Land Paddy by Subdistrict in Tegal Municipality (hectar), 2017</i> .....	118

<b>5.2</b>	<b>HORTIKULTURA/HORTICULTURE</b>	<b>119</b>
5.2.1	Luas Panen dan Produksi Tanaman Sayuran Menurut Kecamatan dan Jenis Sayuran di Kota Tegal, 2017/ <i>Harvested Area and Production of Vegetables by Subdistrict and Kind of Plant in Tegal Municipality, 2017</i> .....	119
5.2.2	Jumlah Pohon Panen Tanaman Buah-buahan Menurut Kecamatan dan Jenis Sayuran di Kota Tegal, 2017/ <i>The Number of Harvested Fruits Trees by Subdistrict in Tegal Municipality, 2017</i> .....	120
5.2.3	Produksi Buah-buahan Menurut Kecamatan di Kota Tegal (kuintal), 2017/ <i>Production of Fruits Plant by Subdistrict in Tegal Municipality (quintal), 2017</i> .....	121
<b>5.3</b>	<b>PETERNAKAN/LIVESTOCK</b>	<b>122</b>
5.3.1	Populasi Ternak Menurut Kecamatan dan Jenis Ternak di Kota Tegal, 2017/ <i>Livestock Population by Subdistrict and Kind of Livestock in Tegal Municipality, 2017</i> .....	122
5.3.2	Populasi Unggas Menurut Kecamatan dan Jenis Unggas di Kota Tegal, 2017/ <i>Poultry Population by Subdistrict and Kind of Poultry in Tegal Municipality, 2017</i> .....	123
5.3.3	Pemotongan Ternak Menurut Kecamatan dan Jenis Ternak di Kota Tegal, 2017/ <i>Cutting Cattle by Subdistrict and Kind of Livestock in Tegal Municipality, 2017</i> .....	124
5.3.4	Pemotongan Ternak Unggas Menurut Kecamatan dan Jenis Unggas di Kota Tegal, 2017/ <i>Cutting Poultry by Subdistrict and Kind of Poultry in Tegal Municipality, 2017</i> .....	125
<b>5.4</b>	<b>PERIKANAN/FISHERY</b>	<b>126</b>
5.4.1	Banyaknya Produksi dan Nilai Produksi Perikanan Laut per Triwulan di Kota Tegal, 2017/ <i>Production and Value of Marine Fishery per Quarterly in Tegal Municipality, 2017</i> .....	126
5.4.2	Banyaknya Produksi Perikanan Darat per Triwulan menurut Jenis Komoditas di Kota Tegal, 2017/ <i>Production of Inland Fishery per Quarterly by Commodity in Tegal Municipality, 2017</i> .....	127
5.4.3	Nilai Produksi Perikanan Darat per Triwulan menurut Jenis Komoditas di Kota Tegal, 2017/ <i>Production Value of Inland Fishery per Quarterly by Commodity in Tegal Municipality, 2017</i> .....	128

5.4.4	Jumlah Rumah Tangga Perikanan Tangkap menurut Kecamatan dan Subsektor di Kota Tegal, 2017/ <i>Number of Fish Capture Households by Subdistrict and Subsector in Tegal Municipality, 2017</i> .....	129
5.4.5	Produksi Perikanan Tangkap menurut Kecamatan dan Subsektor di Kota Tegal, 2017 (kg)/ <i>Production of Fish Capture Households by Subdistrict and Subsector in Tegal Municipality, 2017 (kg)</i> .....	130
5.4.6	Jumlah Perahu/Kapal menurut Kecamatan dan Jenis Kapal di Kota Tegal, 2017/ <i>Number of Fishing Boats by Subdistrict and Type of Boat in Tegal Municipality, 2017</i> .....	131
<b>6</b>	<b>INDUSTRI, PERTAMBANGAN, ENERGI, DAN KONSTRUKSI</b>	<b>133</b>
	<b>INDUSTRY, MINING, ENERGY, AND CONSTRUCTION</b>	<b>133</b>
<b>6.1</b>	<b>INDUSTRI/INDUSTRY</b>	<b>143</b>
6.1.1	Jumlah Perusahaan Industri Besar Sedang dan Tenaga Kerja Menurut Kode Industri di Kota Tegal, 2016/ <i>Number of Large and Medium Enterprise and Employees by Industrial Code in Tegal Municipality, 2016</i> .....	143
6.1.2	Jumlah Perusahaan Industri Besar Sedang dan Tenaga Kerja Menurut Kecamatan di Kota Tegal, 2016/ <i>Number of Large and Medium Enterprise and Employees by Subdistrict in Tegal Municipality, 2016</i> .....	144
6.1.3	Jumlah Perusahaan, Tenaga Kerja dan Nilai Investasi Menurut Kecamatan di Kota Tegal, 2016/ <i>Number Establishment, Employees and Value of Investment by Subdistrict in Tegal Municipality, 2016</i> ..	145
<b>6.2</b>	<b>ENERGI/ENERGY</b>	<b>146</b>
6.2.1	Daya Terpasang, Produksi, dan Distribusi Listrik PT. PLN (Persero) pada Cabang/Ranting PLN di Kota Tegal, 2011-2017/ <i>Installed Capacity, Production, and Distribution of Electricity of State Electricity Company at Branch Level in Tegal Municipality, 2011-2017</i> .....	146
6.2.2	Daya Terpasang, Produksi, dan Distribusi Listrik PT. PLN (Persero) pada Cabang/Ranting PLN Menurut Bulan di Kota Tegal,	

	<i>2017/Installed Capacity, Production, and Distribution of Electricity of State Electricity Company at Branch Level by Month in Tegal Municipality, 2017.....</i>	<i>147</i>
<b>6.3</b>	<b>AIR MINUM/WATER SUPPLY</b>	<b>148</b>
6.3.1	Jumlah Sambungan Pelanggan, Air yang Disalurkan dan Nilai Menurut Kelompok Pelanggan di Kota Tegal, 2017/ <i>Number of Customer Connection, Distributed Clean Water and Value by Type of Customer Groupin Tegal Municipality, 2017.....</i>	<i>148</i>
<b>7</b>	<b>PERDAGANGAN</b>	<b>149</b>
	<b>TRADE</b>	<b>149</b>
7.1	Jumlah Pasar Menurut Jenisnya di Kota Tegal, 2013-2017/ <i>The Numberof Markets by Type in Tegal Municipality, 2013-2017 .....</i>	<i>159</i>
7.2	Jumlah Perusahaan yang Memiliki Surat Izin Usaha Perdagangan (SIUP) Menurut Badan Hukum di Kota Tegal, 2013-2017/ <i>The Numberof Establishments with Trading License by Type of Business Entityin Tegal Municipality, 2013-2017.....</i>	<i>160</i>
7.3	Jumlah Perusahaan yang Memiliki Surat Izin Usaha Perdagangan (SIUP) Menurut Skala Usaha dan Kecamatan di Kota Tegal, 2017/ <i>The Numberof Establishments with Trading License by Enterprise Scale and Subdistrictin Tegal Municipality, 2017.....</i>	<i>161</i>
7.4	Perkembangan Koperasi di Kota Tegal, 2013-2017/ <i>Trend of Union in Tegal Municipality, 2013-2017.....</i>	<i>162</i>
<b>8</b>	<b>HOTEL DAN PARIWISATA</b>	<b>163</b>
	<b>HOTEL AND TOURISM</b>	<b>163</b>
<b>8.1</b>	<b>HOTEL</b>	<b>173</b>
8.1.1	Jumlah Hotel dan Akomodasi Lainnya Menurut Klasifikasi di Kota Tegal, 2013-2017/ <i>Number of Hotel and Other Accomodations by Classification in Tegal Municipality, 2013-2017.....</i>	<i>173</i>
8.1.2	Jumlah Kamar Hotel dan Akomodasi Lainnya Menurut Klasifikasi di Kota Tegal, 2013-2017/ <i>Number of Hotel Rooms and Other Accomodations by Classification in Tegal Municipality, 2013-2017 .</i>	<i>174</i>
8.1.3	Jumlah Tempat Tidur Hotel dan Akomodasi Lainnya Menurut Klasifikasi di Kota Tegal, 2013-2017/ <i>Number of Hotel Beds and</i>	

	<i>Other Accomodations by Classification in Tegal Municipality, 2013-2017</i> .....	175
8.1.4	Tingkat Penghunian Kamar (TPK) dan Tingkat Penghunian Tempat Tidur (TPTT) Hotel dan Akomodasi Lainnya Menurut Klasifikasi di Kota Tegal, 2011-2016/ <i>Room Occupancy and Bed Occupancy Rate of Hotel and Other Accomodations by Classificationin Tegal Municipality, 2011-2016</i> .....	176
8.1.5	Rata-Rata Lama Menginap Tamu Hotel dan Akomodasi Lainnya Menurut Klasifikasi di Kota Tegal, 2011-2016/ <i>Average Length of Stay of Hotel and Other Accomodations by Classificationin Tegal Municipality, 2011-2016</i> .....	177
<b>8.2</b>	<b>PARIWISATA/TOURISM</b>	<b>178</b>
8.2.1	Banyaknya Pengunjung Pantai Alam Indah (PAI) Menurut Bulandi Kota Tegal, 2014-2017/ <i>Number of PAI Visitors by Monthin Tegal Municipality, 2014-2017</i> .....	178
<b>9</b>	<b>TRANSPORTASI DAN KOMUNIKASI</b>	<b>179</b>
	<b>TRANSPORTATION AND COMMUNICATION</b>	<b>179</b>
9.1	Panjang Jalan Menurut Kecamatan dan Pemerintahan yang Berwenang Mengelolanya di Kota Tegal (km), 2017/ <i>Length of Roads by Subdistrict and Level of Government Authority in Tegal Municipality (km), 2017</i> .....	189
9.2	Panjang Jalan Menurut Kecamatan dan Jenis Permukaan Jalan di Kota Tegal (km), 2017/ <i>Length of Roads by Subdistrict and Type of Road Surface in Tegal Municipality (km), 2017</i> .....	190
9.3	Panjang Jalan Menurut Kecamatan dan Kondisi Jalan di Kota Tegal (km), 2017/ <i>Length of Roads by Subdistrict and Road Condition in Tegal Municipality (km), 2017</i> .....	191
9.4	Data Bus Keluar/Masuk per Jenis Pelayanan dan Jumlah Penumpang di TerminalKota Tegal, 2016-2017/ <i>Data Exit/Entry of Bus by Type of Services and Number of Passengers in Tegal Municipality Terminal, 2016-2017</i> .....	192
9.5	Banyaknya Pelanggan Internet Menurut Kategori Pelanggan per Kecamatan di Kota Tegal, 2015/ <i>Number of Internet Customer by Type of Customers and Subdistrict in Tegal Municipality, 2015</i> .....	193



9.6	Banyaknya Pelanggan Telepon Menurut Kategori Pelanggan per Kecamatan di Kota Tegal, 2015/ <i>Number of Telephone Customer by Type of Customers and Subdistrict in Tegal Municipality, 2015</i> .....	194
9.7	Banyaknya Kegiatan yang Dilakukan PT Pos Indonesia Cabang Tegal, 2014-2017/ <i>Number of PT Pos Indonesia Branch Office Activity in Tegal, 2014-2017</i> .....	195
<b>10</b>	<b>KEUANGAN DAN HARGA</b>	<b>197</b>
	<b>FINANCE AND PRICE</b>	<b>197</b>
<b>10.1</b>	<b>KEUANGAN / FINANCE</b>	<b>205</b>
10.1.1	Realisasi Pendapatan Pemerintah Kota Tegal Menurut Jenis Pendapatan (ribu rupiah), 2014–2017/ <i>Actual Revenues of Government of Tegal Municipality by Source of Revenues (thousand rupiahs), 2014–2017</i> .....	205
10.1.2	Realisasi Belanja Pemerintah Kota Tegal Menurut Jenis Pendapatan (ribu rupiah), 2014–2017/ <i>Actual Expenditures of Government of Tegal Municipality by Source of Revenues (thousand rupiahs), 2014–2017</i> .....	206
<b>10.2</b>	<b>HARGA/PRICE</b>	<b>207</b>
10.2.1	Indeks Harga Konsumen per bulan Menurut Kelompok Pengeluaran di Kota Tegal (2012=100), 2017/ <i>Monthly Consumer Price Index by Expenditure Group in Tegal Municipality(2012=100), 2017</i> .....	207
10.2.2	Laju Inflasi per Bulan Menurut Kelompok Pengeluaran di Kota Tegal, 2017/ <i>Inflation Rate by Expenditure Group in Tegal Municipality, 2017</i> .....	209
<b>11</b>	<b>PENGELUARAN PENDUDUK DAN KONSUMSI MAKANAN</b>	<b>211</b>
	<b>PEOPLE EXPENDITURE AND FOOD CONSUMPTION</b>	<b>211</b>
11.1	Rata-Rata Pengeluaran Perkapita Sebulan Menurut Golongan Pengeluaran Kelompok Barang di Kota Tegal (Rupiah), 2016/ <i>Average Expenditure per Capita per Month by Expenditure Class and Commodity Group in Tegal Municipality (Rupiahs), 2016</i> . 217	
11.2	Rata-Rata Pengeluaran dan Persentase Rata-Rata Pengeluaran per Kapita Sebulan Menurut Kelompok Makanan di Kota Tegal,	

	<i>2017/Average Expenditure and Percentage of Average Expenditure per Capita per Month by Food Groupin Tegal Municipality, 2017.....</i>	218
11.3	Rata-Rata Pengeluaran dan Persentase Rata-Rata Pengeluaran per Kapita Sebulan Menurut Kelompok Bukan Makanan di Kota Tegal, 2017/ <i>Average Expenditure and Percentage of Average Expenditure per Capita per Month by Non-Food Groupin Tegal Municipality, 2017 .....</i>	219
<b>12</b>	<b>PENDAPATAN REGIONAL</b>	<b>221</b>
	<b>REGIONAL INCOME</b>	<b>221</b>
12.1	Produk Domestik Regional Bruto Atas Dasar Harga Berlaku Menurut Lapangan Usaha di Kota Tegal (Miliar Rupiah), 2015-2017/ <i>Gross Regional Domestik Product at Current Market Prices by Industry in Tegal Municipality (Billion Rupiahs), 2015-2017 .....</i>	231
12.2	Produk Domestik Regional Bruto Atas Dasar Harga Konstan Menurut Lapangan Usaha di Kota Tegal (Miliar Rupiah), 2015-2017/ <i>Gross Regional Domestik Product at Constant Market Prices by Industry in Tegal Municipality (Billion Rupiahs), 2015-2017.....</i>	232
12.3	Distribusi Persentase Produk Domestik Regional Bruto Atas Dasar Harga Berlaku Menurut Lapangan Usaha di Kota Tegal (Miliar Rupiah), 2015-2017/ <i>Percentage Distribution of Gross Regional Domestik Product at Current Market Prices by Industry in Tegal Municipality (Billion Rupiahs), 2015-2017 .....</i>	233
12.4	Indeks Harga Implisit Produk Domestik Regional Bruto Menurut Lapangan Usaha di Kota Tegal (2010=100), 2015-2017/ <i>Implicit Price of Gross Regional Domestik Product by Industry in Tegal Municipality (2010=100),2015-2017 .....</i>	234
12.5	Laju Harga Implisit Produk Domestik Regional Bruto Menurut Lapangan Usaha di Kota Tegal, 2015-2017/ <i>Implicit Growth Rate of Gross Regional Domestik Product by Industry in Tegal Municipality,2015-2017.....</i>	235
12.6	Laju Pertumbuhan Produk Domestik Regional Bruto Menurut Lapangan Usaha di Kota Tegal, 2015-2017/ <i>Growth Rate of Gross Regional Domestik Product by Industry in Tegal Municipality,2015-2017 .....</i>	236

<b>13</b>	<b>PERBANDINGAN ANTAR KABUPATEN/KOTA</b>	<b>237</b>
	<b>REGENCY/MUNICIPAL COMPARISON</b>	<b>237</b>
13.1	Jumlah Penduduk Menurut Kabupaten/Kota di Provinsi Jawa Tengah (Ribu), 2013-2017/ <i>Population by Regency/City in Jawa Tengah Province (Thousand), 2013-2017</i> .....	243
13.2	Produk Domestik Regional Bruto Atas Dasar Harga Berlaku Menurut Kabupaten/Kota di Provinsi Jawa Tengah (Miliar Rupiah), 2014-2017/ <i>Gross regional Domestic Product at Current Market Prices by Regency/Municipality in Jawa Tengah Province, 2014-2017</i> .....	244
13.3	Produk Domestik Regional Bruto Atas Dasar Harga Konstan Menurut Kabupaten/Kota di Provinsi Jawa Tengah (Miliar Rupiah), 2014-2017/ <i>Gross regional Domestic Product at 2010 Constant Market Prices by Regency/Municipality in Jawa Tengah Province, 2014-2017</i> .....	245
13.4	Laju Pertumbuhan Produk Domestik Regional Bruto Atas Dasar Harga Konstan 2010 Menurut Kabupaten/Kota di Provinsi Jawa Tengah, 2014-2017/ <i>Growth Rate of Gross Regional Domestic Product at 2010 Constant Market Prices by Regency/Municipality in Jawa Tengah Province, 2014-2017</i> .....	246
13.5	Jumlah Penduduk Miskin Menurut Kabupaten/Kota di Provinsi Jawa Tengah (Ribu), 2013-2017/ <i>Number of Poor People by Regency/Municipality in Jawa Tengah Province (Thousand), 2013-2017</i> .....	247
13.6	Persentase Penduduk Miskin Menurut Kabupaten/Kota di Provinsi Jawa Tengah, 2013-2017/ <i>Percentage of Poor People by Regency/Municipality in Jawa Tengah Province, 2013-2017</i> .....	248
13.7	Indeks Pembangunan Manusia Menurut Kabupaten/Kota di Provinsi Jawa Tengah, 2013-2017/ <i>Human Development Index by Regency/City in Jawa Tengah Province, 2013-2017</i> .....	249
13.8	Perkembangan Inflasi Tahun Kalender 35 Kabupaten/Kota di Provinsi Jawa Tengah, 2013-2017/ <i>Yearly Inflation Calender of 35 Regency/Municipality in Jawa Tengah Province, 2013-2017</i> .....	250

## DAFTAR GAMBAR/LIST OF FIGURES

	halaman page
1 Luas Wilayah Menurut Kecamatan di Kota Tegal (Km <sup>2</sup> ), 2017/ <i>Total Area By Subdistrict in Tegal Municipality (Square.Km),2017</i> .....	9
2 Jumlah PNS Menurut Pendidikan Tertinggi yang Ditamatkan dan Jenis Kelamin di Kota Tegal, 2017/ <i>Number of Civil Servants by Educational Attainment and Sex in Tegal Municipality,2017</i> .....	25
3 Penduduk Menurut Kelompok Umur dan Jenis Kelamin di Kota Tegal, 2017/ <i>Population by Age Group and Sex in Tegal Municipality,2017</i> .....	51



## PENJELASAN UMUM/EXPLANATORY NOTES

Tanda-tanda, satuan-satuan, dan lain-lainnya yang digunakan dalam publikasi ini adalah sebagai berikut:

*Symbols, measurement units, and acronyms which are used in this publication, are as follows:*

### 1. TANDA-TANDA/SYMBOLS

Data tidak tersedia/ <i>Data not available</i>	: ...
Tidak ada atau nol / <i>Null or zero</i>	: –
Data dapat diabaikan/ <i>Data negligible</i>	: 0
Tanda decimal/ <i>Decimal point</i>	: ,
Data tidak dapat ditampilkan/ <i>Not applicable</i>	: NA
Angka perkiraan/ <i>Estimated figures</i>	: e
Angka sementara/ <i>Preliminary figures</i>	: x
Angka sangat sementara/ <i>Very preliminary figures</i>	: xx
Angka diperbaiki/ <i>Revised figures</i>	: r

### 2. SATUAN/UNITS

barel/ <i>barrel</i>	:158,99 liter/ <i>litres</i> = 1/6,2898 m <sup>3</sup>
hektar (ha)/ <i>hectare (ha)</i>	:10 000 m <sup>2</sup>
kilometer (km)/ <i>kilometres (km)</i>	:1 000 meter/ <i>meters</i> (m)
knot/ <i>knot</i>	:1,8523 km/jam (km/hour)
kuintal/ <i>quintal</i>	:100 kg
KWh	:1 000 Watt <i>hour</i>
MWh	:1 000 KWh
liter (untuk beras)/ <i>litre (for rice)</i>	:0,80 kg
ons/ <i>ounce</i>	:28,31 gram/ <i>grams</i>
ton	:1 000 kg

Satuan lain: buah, dus, butir, helai/lembar, kaleng, batang, pulsa, ton kilometer (ton-km), jam, menit, persen (%).

*Other units: unit, pack, pieces, sheet, tin, pulse, ton-kilometres(ton-km), hour, minute, percent (%).*

Perbedaan angka di belakang koma disebabkan oleh pembulatan angka.

*The difference in decimal numbers is caused by rounding.*





# BAB 1. GEOGRAFI DAN IKLIM

CHAPTER 1.

Geography and Climate

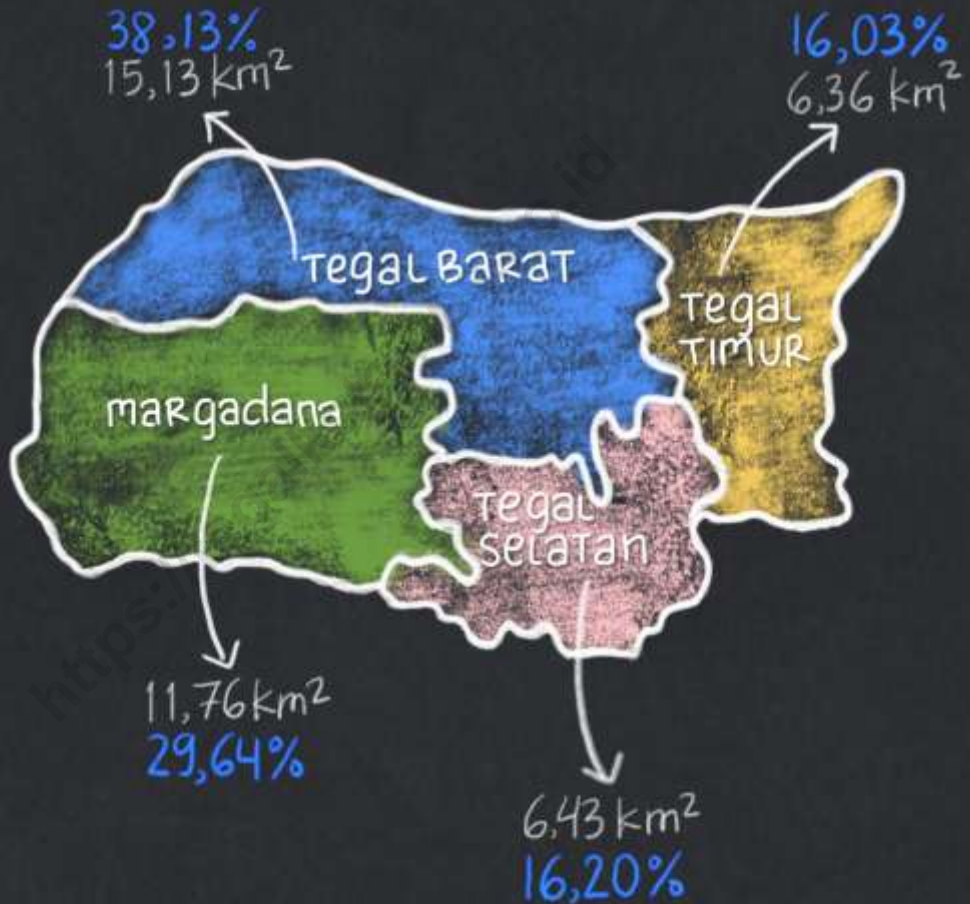





**PENJELASAN TEKNIS****TECHNICAL NOTES**

1. Kelembaban merupakan konsentrasi uap air di udara. Ada tiga ukuran kelembaban yaitu absolut, spesifik dan relatif. Kelembaban relatif dinyatakan dalam ukuran persen, yang mengukur kelembaban absolut relatif terhadap suhu maksimum.
  2. Tekanan udara merupakan tekanan pada titik manapun di atmosfer bumi.
  3. Curah hujan merupakan ketinggian air hujan yang terkumpul dalam tempat yang datar, tidak menguap, tidak meresap dan tidak mengalir. Curah hujan 1 (satu) milimeter, artinya dalam luasan satu meter persegi pada tempat yang datar tertampung air setinggi satu milimeter atau tertampung air sebanyak satu liter.
  4. Badan Pusat Statistik (BPS) telah melakukan pendataan Potensi Desa (Podes) sejak tahun 1980. Sejak saat itu, Podes dilaksanakan secara rutin sebanyak 3 kali dalam kurun waktu sepuluh tahun untuk mendukung kegiatan Sensus Penduduk, Sensus Pertanian, ataupun Sensus Ekonomi.
1. *Humidity is amount of water vapor in the air. There are three main measurement of humidity, i.e absolute, specific and relative. Relative humidity expressed as a percent, measures the current absolute humidity relative to the maximum (highest point) for that temperature.*
  2. *Air pressure is the pressure exerted by the weight of air in the atmosphere of earth.*
  3. *Rain precipitation is the height of collected rainwater on a flat surface, does not evaporate, seep and flow. Rain precipitation of one millimeter, means in an area of one square meter on a flat surface, water has accommodated approximately one millimeter or one liter of water.*
  4. *BPS-Statistics Indonesia has already recorded village potential (Podes) since 1980. Since then, Podes regularly implemented 3 (three) times within ten years to support the activities of the Population Census, Agriculture Census, or Economic Census. Thus, important facts related*

## GEOGRAPHY AND CLIMATE

Dengan demikian, fakta penting terkait ketersediaan infrastruktur dan potensi yang dimiliki oleh setiap wilayah dapat dipantau perkembangannya secara berkala dan terus menerus.

### 5. Cakupan Wilayah

Berdasarkan hasil Podes 2014, ada sebanyak 82.190 wilayah setingkat desa yang tersebar di 511 kabupaten/kota. Pencacahan Podes dilakukan secara sensus terhadap seluruh wilayah administrasi pemerintahan terendah setingkat desa (yaitu desa, kelurahan, nagari, Unit Permukiman Transmigrasi (UPT)) yang masih dibina oleh kementerian terkait.

### 8. Metode Pengumpulan Data

Pengumpulan data Podes 2014 dilakukan melalui wawancara langsung oleh petugas terlatih dengan narasumber yang relevan. Petugas adalah aparaturnya ataupun mitra kerja BPS Kabupaten/Kota, sementara narasumber adalah kepala desa/lurah atau narasumber lain yang memiliki pengetahuan terhadap wilayah target pencacahan.

*to the availability of infrastructure and the potential possessed by each region can be monitored regularly and continually.*

### 5. Podes Coverage

*Podes enumeration is implemented as a census of the lowest governmental administrative region equivalent to village (i.e. village, sub-district, nagari, and Transmigration Settlement Unit which is still fostered by the relevant ministries). There were 82,190 village-level areas spread over 511 regencies/municipalities based on the result of Podes 2014.*

### 6. Method of Data Collection

*Data collection of Podes 2014 carried out through direct interviews by trained personnel with relevant respondents. The interviewers are BPS Regency/City personnel or partners, meanwhile, the selected respondents are the village head/sub-district head or other respondents who have the knowledge towards the target area of enumeration.*

**ULASAN****DESCRIPTION****1.1. Keadaan Geografi**

Kota Tegal merupakan salah satu wilayah di Propinsi Jawa Tengah yang berada di ujung barat dan terletak di pantai utara pulau Jawa. Secara astronomis terletak pada  $109^{\circ}08'$  sampai  $109^{\circ}10'$  garis Bujur Timur dan  $6^{\circ}50'$  sampai  $6^{\circ}53'$  garis Lintang Selatan, dan secara geografis terletak pada pertigaan jalur Purwokerto – Jakarta dan Semarang – Jakarta. Wilayah Kota Tegal berbatasan langsung dengan tiga kabupaten, yaitu sebelah Timur Kabupaten Pemalang, sebelah Selatan Kabupaten Tegal dan sebelah barat Kabupaten Brebes. Di sebelah Utara Kota Tegal berbatasan langsung dengan Laut Jawa.

Pada tahun 1987, Kota Tegal mengalami pemekaran wilayah yang berasal dari Kabupaten Tegal, ditambah dengan wilayah Kabupaten Brebes, yang dikenal dengan sebutan “Bokong Semarang”. Luas wilayah saat ini adalah  $39,68 \text{ km}^2$ , atau sekitar 0,11% dari luas Jawa Tengah. Kota ini terbagi menjadi 4 Kecamatan dengan 27 Kelurahan, dengan wilayah Kecamatan terluas Tegal Barat yaitu sebesar  $15,13 \text{ km}^2$  atau sekitar 38,13% luas wilayah Kota Tegal.

**1.1. Geographical Condition**

*Tegal Municipality as one of region at Jawa Tengah province that located on the western tip and north Jawa coast. The astronomical situated at  $109^{\circ} 08' - 109^{\circ} 10'$  east longitude and  $6^{\circ} 50' - 6^{\circ} 53'$  south latitude, and geographically located at the fork in the road Purwokerto – Jakarta and Semarang – Jakarta. Tegal Municipality directly adjacent to the 3 (three) district, i.e Pemalang Regency in the East, Tegal Regency in the South and Brebes Regency in the West. In the North, Tegal Municipality directly adjacent to the Jawa Sea.*

*In 1987, Tegal Municipality experiencing regional growth coming from Tegal regency coupled with Brebes that known as “Bokong Semarang”. Total area of Tegal Municipality is  $39,68 \text{ km}^2$  or about 0,11% of the area of Jawa Tengah. This city divide into 4 subdistricts and 27 villages, with the widest subdistrict area is Tegal Barat i.e  $15,13 \text{ km}^2$  or 38,13 % of Tegal Municipality area.*

### 1.2. Topografi Wilayah

Kota Tegal memiliki ketinggian dari permukaan laut  $\pm 3$  meter, dengan struktur tanah didominasi oleh tanah pasir dan tanah liat. Topografi wilayah ini merupakan dataran rendah dengan hulu sungai ke Laut Jawa. Tidak ada satupun kelurahan yang berada di lereng/puncak maupun lembah. Sedangkan untuk keberadaan sungai, Kota Tegal dialiri empat sungai yang melewati 16 kelurahan (59,26 persen). Empat sungai tersebut adalah Ketiwon, Kaligangsa, Gung dan Kemiri.

### 1.3. Keadaan Iklim

Rata-rata suhu udara di Kota Tegal pada tahun 2017 lebih rendah dibanding tahun 2016. Pada tahun tersebut, suhu udara terendah berada pada bulan Februari yaitu  $25,70^{\circ}\text{C}$ , sedangkan suhu tertinggi mencapai  $29,50^{\circ}\text{C}$  pada bulan Oktober. Rata-rata terendah terjadi pada bulan Januari dan Februari yaitu  $27,3^{\circ}\text{C}$ . Kondisi tersebut lazim terjadi di wilayah yang berbatasan dengan pantai.

Kelembaban udara berkisar antara 71,00% hingga 85,00%, dengan curah hujan yang tidak merata sepanjang tahun. Curah hujan yang cukup tinggi terjadi di bulan Januari-Februari dan November- Desember. Kondisi tersebut

### 1.2. Region Topography

*Tegal Municipality has  $\pm 3$  meters height above sea level, with the soil structure is dominated by sand and clay soil. Tegal's topography is lowland with river upstream into the Jawa Sea. None of the villages lies on the slope/peaks and valleys. As for the existence of the river, Tegal Municipality flowed by four river that pass through 16 villages (59,26 percent). These rivers are Ketiwon, Kaligangsa, Gung and Kemiri.*

### 1.3. Climatic Condition

*The average air temperature in Tegal Municipality in 2017 is lower than 2016. In that year, the lowest air temperature were  $25,70^{\circ}\text{C}$  in February, while the maximum temperature reached  $29,50^{\circ}\text{C}$  in October. The lowest average occurred in January and February is  $27,30^{\circ}\text{C}$  and the highest average occurred in October is  $28,60^{\circ}\text{C}$ . This condition usually happen in the area bordered by the beach.*

*Air humidity ranged from 71,00% to 85,00%, with uneven rainfall throughout the year. High rainfall happened in January-February and November-December. The condition in contrary to*

berlawanan dengan persentase penyinaran matahari pada tiap bulannya. Pada bulan dengan curah hujan tinggi, persentase penyinaran matahari cenderung rendah. Sedangkan pada bulan dengan curah hujan rendah maka persentase penyinaran matahari cukup tinggi.

Kecepatan angin tahun 2017, berkisar antara 3,00 knot (bulan Maret) hingga 5,00 knot (bulan Agustus-Oktober). Angka tersebut cukup rendah jika dibandingkan tahun-tahun sebelumnya. Pada tahun 2015 kecepatan angin mencapai 4,30 knot, tahun 2016 turun menjadi 3,70 knot. Pada tahun 2017 rata-rata kecepatan angin mengalami kenaikan yaitu menjadi 4,10 knot.

*the percentage of sunshine duration on each month. In high rainfall, the percentage tend to be low. Meanwhile, in the low rainfall the percentage of sunshine duration is high enough.*

*Wind velocity in 2017, ranged from 3,00 knots (in March) to 5,00 knots (in August-October). The number is quite low when compared to previous year. In 2015 the wind velocity reached 4,30 knots, 2016 fell to 3,70 knots. In 2017 the average wind velocity has increased to 4,10 knots.*



**Gambar 1** Luas Wilayah Menurut Kecamatan di Kota Tegal (km<sup>2</sup>),  
*Picture* 2017  
*Total Area by Sub District in Tegal Municipality*  
*(square.km), 2017*

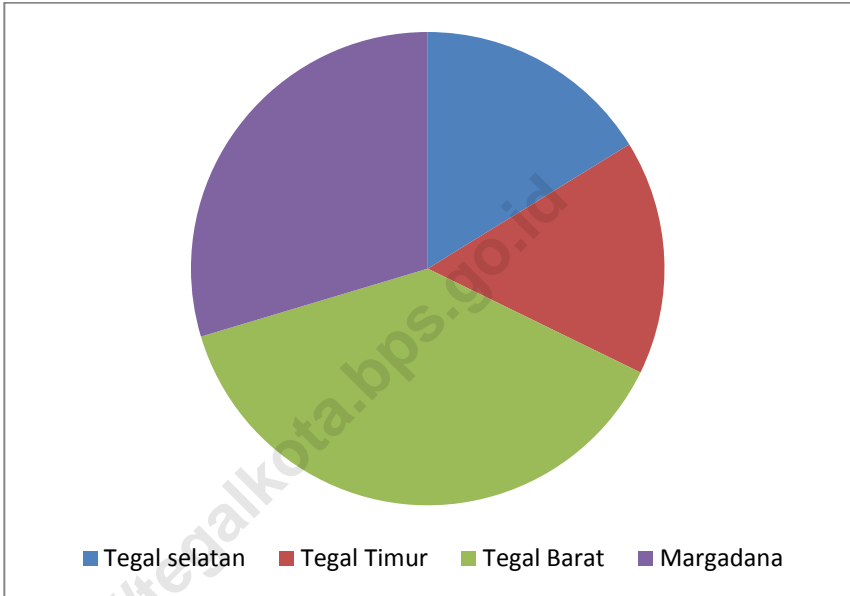



## 1.1 GEOGRAFI/GEOGRAPHY

**Tabel 1.1.1** Luas Wilayah Menurut Kecamatan di Kota Tegal, 2017  
**Table** Total Area by Sub District in Tegal Municipality, 2017

Kecamatan/Kelurahan District/Village	Luas (km <sup>2</sup> ) Total Area (square.km)	Persentase Percentage
(1)	(2)	(3)
1. Tegal Selatan	6,43	16,20
2. Tegal Timur	6,36	16,03
3. Tegal Barat	15,13	38,13
4. Margadana	11,76	29,64
<b>Kota Tegal</b>	<b>39,68</b>	<b>100,00</b>

Sumber/Source: Pemerintah Daerah Kota Tegal/Local Government of Tegal Municipality

**Tabel 1.1.2 Jumlah Kelurahan per Kecamatan Menurut Batas Langsung dengan Laut dan Aliran Sungai di Kota Tegal, 2014**  
***Number of Village by Subdistrict According to Adjacent to the Sea and Watershed in Tegal Municipality, 2014***

Kecamatan Sub District	Berbatasan LautAdjacent to the sea		Dilalui SungaiCrossed the River	
	Ya/Yes	Tidak/No	Ya/Yes	Tidak/No
(1)	(2)	(3)	(4)	(5)
1. Tegal Selatan	0	8	5	3
2. Tegal Timur	2	3	5	0
3. Tegal Barat	2	5	1	6
4. Margadana	0	7	5	2
<b>Kota Tegal</b>	<b>4</b>	<b>23</b>	<b>16</b>	<b>11</b>

Sumber/Source: BPS Kota Tegal, Hasil Olah Data Podes 2014/BPS Tegal, Results of Data Processing Podes 2014

1.2 IKLIM/*CLIMATE*

**Tabel 1.2.1 Suhu, Rata-Rata Kelembaban dan Tekanan Udara, Kecepatan Angin, Arah Angin Maksimal, Curah Hujan dan Penyinaran Matahari di Kota Tegal, 2015-2017**  
***Temperature, Humidity Average and Atmospheric Pressure, Wind Velocity, Maximal Wind Direction, Precipitation and Duration of Sunshine in Tegal Municipality, 2015-2017***

Uraian	Tahun/Years		
	2015	2016	2017
(1)	(2)	(3)	(4)
Suhu/ <i>Temperature</i> (°C)			
Maksimum/ <i>Maximum</i>	31,49	31,80	29,50
Minimum/ <i>Minimum</i>	24,69	25,50	25,70
Rata-rata/ <i>Average</i>	27,76	28,30	27,90
Rata-Rata Kelembaban Udara (persen) <i>Humidity Average (percent)</i>	76,30	80,00	78,10
Tekanan Udara/ <i>Atmospheric Pressure</i> (mb)	1 011,20	1 010,32	1 009,99
Kecepatan Angin/ <i>Wind Velocity</i> (knot)	4,30	3,70	4,12
Arah Angin Maksimal/ <i>Maximal Wind Direction</i>	175,45	153,33	301,67
Curah Hujan/ <i>Precipitation</i> (mm <sup>3</sup> )	120,73	183,44	141,54
Penyinaran Matahari (persen) <i>Duration of Sunshine (percent)</i>	217,48	67,08	183,58

Sumber/*Source*: Stasiun Meteorologi Tegal/Meteorology Station in Tegal

**Tabel 1.2.2 Rata-rata Suhu dan Kelembaban Udara Menurut Bulan di Kota Tegal, 2017**  
**Average Temperature and Humidity by Month in Tegal Municipality, 2017**

Bulan/Month	Suhu Udara/Temperature (°C)			Rata-Rata Kelembaban Udara Humidity Average(%)	Tekanan Udara Atmospheric Pressure(mb)
	Maks Max	Min	Rata-rata Average		
(1)	(2)	(3)	(4)	(5)	(6)
Januari/January	28,3	26,2	27,3	85	1 009,2
Februari/February	28,6	25,7	27,3	84	1 010,1
Maret/March	29,0	26,0	27,8	81	1 010
April/April	29,2	27,1	28,3	79	1 010,2
Mei/May	29,4	26,7	28,4	78	1 010,1
Juni/June	29,1	26,7	28,1	79	1 010,8
Juli/July	28,3	26,4	27,4	75	1 011,3
Agustus/August	28,3	26,7	27,5	71	1 010,8
September/September	28,7	27,0	27,9	72	1 010,9
Oktober/October	29,5	27,5	28,6	74	1 009,8
November/November	29,3	26,3	27,9	79	1 007,8
Desember/December	29,4	26,3	27,8	80	1 008,9
<b>Kota Tegal</b>	<b>28,9</b>	<b>26,6</b>	<b>27,9</b>	<b>78,1</b>	<b>1 010,0</b>

Sumber/Source: Stasiun Meteorologi Tegal/Meteorology Station in Tegal

**Tabel 1.2.3 Rata-rata Tekanan Udara, Kecepatan Angin dan Penyinaran Matahari Menurut Bulan di Kota Tegal, 2017**  
**Average Atmospheric Pressure, Wind Velocity and Duration of Sunshine by Month in Tegal Municipality, 2017**

<b>Bulan/Month</b>	<b>Kecepatan Angin Wind Velocity (knot)</b>	<b>Arah Angin Maksimal Maximal Wind Direction (Degree)</b>	<b>Penyinaran Matahari Duration of Sunshine (%)</b>
(1)	(2)	(3)	(4)
Januari/January	3,45	360	119,2
Februari/February	4,0	360	130,9
Maret/March	3,0	360	171,3
April/April	4,0	360	198,8
Mei/May	4,0	360	204,0
Juni/June	4,0	220	195,2
Juli/July	4,0	220	209,8
Agustus/August	5,0	220	246,0
September/September	5,0	220	247,8
Oktober/October	5,0	220	224,6
November/November	4,0	360	118,3
Desember/December	4,0	360	137,0
<b>Kota Tegal</b>	<b>4,1</b>	<b>302</b>	<b>183,6</b>

Sumber/Source: Stasiun Meteorologi Tegal/Meteorology Station in Tegal

**Tabel 1.2.4 Jumlah Curah Hujan dan Hari Hujan Menurut Bulan di Kota Tegal, 2017**  
**Table** **Amount of Precipitation and Number of Rainy Days by Month in Tegal Municipality, 2017**

Bulan/Month	Curah Hujan Precipitation (mm <sup>3</sup> )	Hari Hujan Rainy Days
(1)	(2)	(3)
Januari/January	363,2	21
Februari/February	394,3	14
Maret/March	149,5	14
April/April	108,1	7
Mei/May	86,1	3
Juni/June	46,6	7
Juli/July	73,4	5
Agustus/August	4	1
September/September	49,8	6
Oktober/October	21,6	7
November/November	173,7	13
Desember/December	228,2	17

Sumber/Source: Stasiun Meteorologi Tegal/Meteorology Station in Tegal





# BAB 2. PEMERINTAHAN

CHAPTER 2.

Government

7 kelurahan  
45 RW  
300 RT

5 kelurahan  
41 RW  
366 RT

Tegal Barat

Tegal Timur



Margadana

Tegal Selatan

7 kelurahan  
35 RW  
195 RT

8 kelurahan  
42 RW  
239 RT





**PENJELASAN TEKNIS**

1. Anggota Dewan Perwakilan Rakyat Daerah (DPRD) dipilih melalui pemilihan umum (pemilu) dan dilantik dalam masa jabatan lima tahun.
2. Dalam penyelenggaraan pemerintah daerah, Walikota dan Wakil Walikota dibantu oleh Perangkat Daerah yang meliputi Sekretariat Daerah, Sekretariat DPRD, Dinas Daerah dan Lembaga Teknis Daerah. Secara umum perangkat daerah atau sering disebut dengan Satuan Kerja Perangkat daerah (SKPD) bertugas membantu penyusunan kebijakan, koordinasi dan pelaksanaan kebijakan yang menjadi urusan daerah.  
Rukun Warga (RW) merupakan organisasi kemasyarakatan yang diakui dan dibina oleh pemerintah untuk memelihara dan melestarikan nilai-nilai kehidupan masyarakat yang berdasarkan kegotongroyongan dan kekeluargaan serta untuk membantu meningkatkan kelancaran tugas pemerintah, pembangunan dan kemasyarakatan. RW dibagi lagi kedalam satuan wilayah yang lebih kecil yaitu Rukun Tetangga (RT).

**TECHNICAL NOTES**

1. *Regional House of Representatives (DPRD) members are elected through a general election and appointed for a five-years membership.*
2. *In the regional administration, The Mayor and Deputy Mayor assisted by the region device, i.e the Regional Secretariat, The Parliament Secretariat, the Regional Office and the Regional Technical Institute. Generally, the region device is often called Work Units (SKPD) has responsibility to assist policy formulation, coordination and implementation of policies that become regional affairs.*
3. *Rukun Warga (RW) is a community organization that is recognized and fostered by the government to maintain and preserve the values of a society that is based on mutual cooperation and kinship to improve fluency task of government and community development. RW subdivided into smaller regions namely Rukun Tetangga (RT).*



**ULASAN****DESCRIPTION****2.1. Wilayah Administrasi**

Secara administrasi Kota Tegal terbagi menjadi 4 kecamatan dan 27 kelurahan, yaitu:

- a. Tegal Selatan, terdiri dari 8 kelurahan yaitu Kalinyamat Wetan, Bandung, Debong Kidul, Tunon, Keturen, Debong Kulon, Debong Tengah dan Randugunting.
- b. Tegal Timur, terdiri dari 5 kelurahan yaitu Kejambon, Slerok, Panggung, Mangkukusuman dan Mintaragen.
- c. Tegal Barat, terdiri dari 7 kelurahan yaitu Pesurungan Kidul, Debong Lor, Kemandungan, Pekauman, Kraton, Tegalsari dan Muarareja.
- d. Margadana, terbagi menjadi 7 kelurahan yaitu Kaligangsa, Krandon, Cabawan, Margadana, kalinyamat Kulon, Sumurpanggung dan Pesurungan Lor.

Untuk mempermudah dalam tata kelola pelayanan kepada masyarakat, wilayah-wilayah tersebut terbagi lagi kedalam 163 Rukun Warga (RW) dan 1.100 Rukun Tetangga (RT).

**2.1. Administrative Area**

*Tegal Municipality administratively divided into 4 district and 27 villages, i.e:*

- a. *Tegal selatan, consisting of 8 villages namely Kalinyamat wetan, Bandung, Debong Kidul, Tunon, Keturen, Debong Kulon, Debong Tengah and Randugunting.*
- b. *Tegal timur consisting of 5 villages namely Kejambon, Slerok, Panggung, Mangkukusuman and Mintaragen.*
- c. *Tegal Barat consisting of 7 villages namely Pesurungan Kidul, Debong Lor, Kemandungan, Pekauman, Kraton, Tegalsari and Muarareja.*
- d. *Margadana, divided into 7 villages namely Kaligangsa, Krandon, Cabawan, Margadana, Kalinyamat Kulon, Sumurpanggung and Pesurungan Lor.*

*To simplify the government services to the community, these areas are subdivided into 163 Rukun Warga (RW) and 1.100 Rukun Tetangga (RT).*

## GOVERNMENT

### **2.2. Dewan Perwakilan Rakyat Daerah**

Dalam tata kelola pemerintahan, selain pembagian wilayah administrasi dikenal juga lembaga legislatif, yaitu Dewan Perwakilan Rakyat Daerah (DPRD). Di Kota Tegal DPRD diduduki sebanyak 30 orang, yang terdiri 19 orang laki-laki dan 11 orang perempuan, yang berasal dari 10 partai politik. Sebagian besar wakil rakyat pada lembaga ini memiliki pendidikan tertinggi S1, yaitu sejumlah 16 orang (10 laki-laki dan 6 perempuan). Sedangkan jika dilihat menurut kelompok umur, sebagian besar anggota legislatif berusia 36-49 tahun, yaitu sejumlah 17 orang.

### **2.3. Pegawai Negeri Sipil**

Sedangkan pada pelaksana harian pemerintahan, Kota Tegal memiliki 243 Pegawai Negeri Sipil (PNS) di lingkungan kecamatan dan kelurahan, serta 3.474 PNS di lingkungan dinas/instansi pemerintah. Jika dilihat komposisi seluruh PNS menurut jenis kelamin, jumlah pegawai laki-laki sedikit lebih tinggi dibanding pegawai perempuan yaitu 1.872 laki-laki (53,89 persen) dan 1.845 perempuan (46,11 persen). Untuk PNS di kecamatan dan kelurahan jumlah pegawai laki-laki lebih besar dibanding pegawai perempuan, yaitu laki-laki 173 pegawai sedangkan perempuan hanya

### **2.2. The Regional House of Representative**

*In governance, besides ivision, also known legislature, i.e Dewan Perwakilan Rakyat Daerah (DPRD). Parliament in Tegal Municipality occupied by 30 people, comprising 19 men and 11 women, from 10 political parties. Most of the representative in these institutions have finished their undergraduate education (S1), the number of 16 people that consist of 10 men and 6 women. Meanwhile if viewed by age group, mostly members of the legislature aged 36-49 years (17 legislature).*

### **2.3. Pegawai Negeri Sipil**

*In the daily executive government, Tegal Municipality has 243 civil servants (PNS) in the district and villages government, as well as 3.474 civil servants in the departement/agencies. The composition by gender, the number of male employees is slightly higher than female employees, there are 1.872 male (53,89 percent) male and 1.845 (46,11 percent) female. In the subdistrict and villages, the number of male civil servants greater than female one, i.e male 188 employees and female 73 employees. Contrarily in the department/agencies, the number of*

70 pegawai.

Sebagian besar PNS memiliki pendidikan terakhir Sarjana yaitu sejumlah 2.155 pegawai (57,97 persen). Menurut kepangkatan, pegawai dengan golongan III ke atas mencapai 79,46 persen dari keseluruhan pegawai. Pegawai dengan golongan III berjumlah 1.882 pegawai, sedangkan golongan IV sejumlah 1.043 pegawai (28,06 persen).

*male employee less than female one.*

*Most of these civil servants have finished undergraduate education 2.155 employees (57,97 percent). According ranks, employees with group rank III over reached 79,46 percent of the total employee. Employee group III amounted to 1.882 employee, while group IV amounted to 1.043 (28,06 percent).*

<https://tegalkota.bps.go.id>



**Gambar 2** Jumlah PNS menurut Pendidikan Tertinggi yang Ditamatkan dan Jenis Kelamin di Kota Tegal, 2017  
*Number of Civil Servants by Educational Attainment and Sex in Tegal Municipality, 2017*

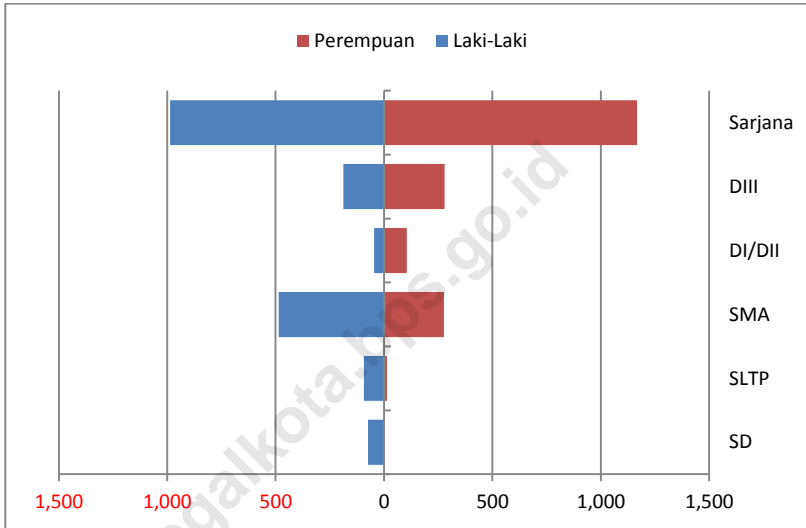



## GOVERNMENT

### 2.1 WILAYAH ADMINISTRATIF/*ADMINISTRATIVE AREA*

**Tabel 2.1.1 Jumlah Kelurahan, Rukun Warga (RW) dan Rukun Tetangga (RT) menurut Kecamatan di Kota Tegal, 2017**  
*Number of Villages, RW and RT by Sub District in Tegal Municipality, 2017*

<b>Kecamatan</b> <i>Subdistrict</i>	<b>Jumlah Kelurahan</b> <i>Number of Village</i>	<b>Rukun Warga (RW)</b>	<b>Rukun Tetangga (RT)</b>
(1)	(2)	(3)	(4)
1. Tegal Selatan	8	42	239
2. Tegal Timur	5	41	366
3. Tegal Barat	7	45	300
4. Margadana	7	35	195
<b>Kota Tegal</b>	<b>27</b>	<b>163</b>	<b>1 100</b>

Sumber/*Source*: Pemerintahan Kota Tegal/*Governance of Tegal Municipality*

## 2.2 DEWAN PERWAKILAN RAKYAT DAERAH

### *THE REGIONAL HOUSE OF REPRESENTATIVE*

**Tabel 2.2.1** Jumlah Anggota DPRD menurut Partai Politik dan Jenis Kelamin di Kota Tegal, 2017  
*Number of Parliament Members by Political Parties and Sex in Tegal Municipality, 2017*

Partai Politik <i>Political Parties</i>	Jenis Kelamin/ <i>Sex</i>		
	Laki-Laki <i>Male</i>	Perempuan <i>Female</i>	Jumlah <i>Total</i>
(1)	(2)	(3)	(4)
1. PDI PERJUANGAN	5	3	8
2. PARTAI GOLKAR	2	2	4
3. PARTAI DEMOKRAT	2	0	2
4. PAN	0	2	2
5. PKS	3	0	3
6. PKB	3	2	5
7. PARTAI HANURA	1	1	2
8. PARTAI GERINDRA	2	0	2
9. PARTAI NASDEM	0	1	1
10. PPP	1	0	1
<b>Kota Tegal</b>	<b>19</b>	<b>11</b>	<b>30</b>

Sumber/Source: Sekretariat DPRD Kota Tegal/*Local Parliament Tegal*

GOVERNMENT

**Tabel 2.2.2 Jumlah Anggota DPRD menurut Kelompok Umur dan Jenis Kelamin di Kota Tegal, 2017**  
*Number of Parliament Members by Age Group and Sex in Tegal Municipality, 2017*

Kelompok Umur/Age Group	Jenis Kelamin/Sex		
	Laki-Laki Male	Perempuan Female	Jumlah Total
(1)	(2)	(3)	(4)
21 - 35	3	1	4
36 - 49	9	8	17
50 - 49	5	1	6
60 Tahun ke Atas	2	1	3
<b>Kota Tegal</b>	<b>19</b>	<b>11</b>	<b>30</b>

Sumber/Source: Sekretariat DPRD Kota Tegal/Local Parliament Tegal

**Tabel 2.2.3 Jumlah Anggota DPRD menurut Pendidikan dan Jenis Kelamin di Kota Tegal, 2017**  
**Table Number of Parliament Members by Education and Sex in Tegal Municipality, 2017**

Kelompok Umur/Age Group	Jenis Kelamin/Sex		
	Laki-Laki Male	Perempuan Female	Jumlah Total
(1)	(2)	(3)	(4)
SLTA	6	2	8
D - I	0	0	0
D - II	0	0	0
D - III	0	0	0
D - IV	0	0	0
S-1	10	6	16
S - 2	3	3	6
<b>Kota Tegal</b>	<b>19</b>	<b>11</b>	<b>30</b>

Sumber/Source: Sekretariat DPRD Kota Tegal/Local Parliament Tegal

## GOVERNMENT

**Tabel 2.2.4 Jumlah Anggota DPRD menurut Keanggotaan Fraksi di Kota Tegal, 2017**  
**Number of Parliament Members by Fraction in Tegal Municipality, 2017**

Fraksi	Fraction	Jumlah Total
(1)		(2)
1.	Fraksi PDI Perjuangan	8
2.	Fraksi Partai Golkar	7
3.	Fraksi PANTURA	4
4.	Fraksi PKB	5
5.	Fraksi Partai Demokrat Bersatu	3
6.	Fraksi PKS	3
<b>Jumlah</b>		<b>30</b>

Sumber/Source: Sekretariat DPRD Kota Tegal/Local Parliament Tegal

## 2.3 PEGAWAI NEGERI SIPIL/CIVIL SERVANTS

**Tabel 2.3.1 Jumlah Pegawai Negeri Sipil Daerah Menurut Kecamatan dan Jenis Kelamin di Kota Tegal, 2017**  
**Number of Civil Servants by Subdistrict and Sex in Tegal Municipality, 2017**

Kacamatan/ Subdistrict	Jenis Kelamin/Sex		
	Laki-Laki Male	Perempuan Female	Jumlah Total
(1)	(2)	(3)	(4)
1. Tegal Selatan	50	19	69
2. Tegal Timur	37	20	57
3. Tegal Barat	39	23	62
4. Margadana	47	8	55
<b>Kota Tegal</b>	<b>173</b>	<b>70</b>	<b>243</b>

Sumber: Badan Kepegawaian, Pendidikan dan Pelatihan Daerah Kota Tegal  
 Source: Personnel, Education and Training Agency of Tegal Municipality

GOVERNMENT

**Tabel 2.3.2 Jumlah Pegawai Negeri Sipil Menurut Dinas/Instansi Pemerintah dan Jenis Kelamin di Kota Tegal, 2017**  
**Table Number of Civil Servants by Institution/Office and Sex in Tegal Municipality, 2017**

Dinas/Instansi Pemerintahan <i>Institution/Office</i>	Jenis Kelamin/Sex		
	Laki-Laki <i>Male</i>	Perempuan <i>Female</i>	Jumlah <i>Total</i>
(1)	(2)	(3)	(4)
1. Staf Ahli Walikota	3	0	3
2. Sekretariat Daerah	72	47	119
3. Sekretariat DPRD	19	11	30
4. Inspektorat	19	19	38
5. Badan Kepegawaian, Pendidikan & Pelatihan Daerah	18	13	31
6. Dinas Pengendalian Penduduk & KB, Pemberdayaan Perempuan & Perlindungan Anak	22	19	41
7. B4D	19	16	35
8. Dinas Penanaman Modal & Pelayanan Terpadu Satu Pintu	16	14	30
9. Dinas Pekerjaan Umum & Penataan Ruang	64	11	75
10. Dinas Perumahan & Kawasan Pemukiman	40	7	47
11. Dinas Kesehatan	114	211	325
12. Dinas Koperasi & UMKM, Perdagangan	47	9	56
13. Dinas Kelautan, Perikanan, Pertanian & Pangan	32	20	52
14. Dinas Kependudukan & Pencatatan Sipil	24	10	34

Sumber: Badan Kepegawaian, Pendidikan dan Pelatihan Daerah Kota Tegal  
 Source: Personel, Education and Training Agency of Tegal Municipality

**Tabel 2.3.2 Lanjutan/Continued**  
**Table**

Dinas/Instansi Pemerintahan <i>Institution/Office</i>		Jenis Kelamin/Sex		
		Laki-Laki <i>Male</i>	Perempuan <i>Female</i>	Jumlah <i>Total</i>
(1)	(2)	(3)	(4)	
15.	Dinas Sosial	15	8	23
16.	Dinas Pendidikan & Kebudayaan	61	46	107
17.	Sekolah	589	982	1 571
18.	Badan Keuangan Daerah	53	20	73
19.	Dinas Tenaga Kerja & Perindustrian	15	11	26
20.	Dinas Komunikasi & Informatika	23	6	29
21.	Dinas Perhubungan	31	9	40
22.	Dinas Kepemudaan, Alah Raga & Pariwisata	35	6	41
23.	Satuan Polisi Pamong Praja	78	4	82
24.	Dinas Kearsipan & Perpustakaan	12	7	19
25.	Kantor Kesbangpol dan Linmas	13	2	15
26.	Dinas Lingkungan Hidup	66	7	73
27.	Badan Penanggulangan Bencana Daerah	4	1	5
28.	RSUD Kardinah	195	259	454
<b>Jumlah/Total</b>		<b>1 699</b>	<b>1 775</b>	<b>3 474</b>

Sumber: Badan Kepegawaian, Pendidikan dan Pelatihan Daerah Kota Tegal  
Source: Personel, Education and Training Agency of Tegal Municipality



GOVERNMENT

**Tabel 2.3.3 Jumlah Pegawai Negeri Sipil Menurut Pendidikan Tertinggi yang Ditamatkan dan Jenis Kelamin di Kota Tegal, 2017**  
***Number of Civil Servants by Educational Attainment and Sex in Tegal Municipality, 2017***

Pendidikan Terakhir <i>Educational Attainment</i>	Jenis Kelamin/Sex		
	Laki-Laki <i>Male</i>	Perempuan <i>Female</i>	Jumlah <i>Total</i>
(1)	(2)	(3)	(4)
SD/Sederajat <i>Primary School</i>	74	2	76
SLTP/Sederajat <i>General/Vocational Junior High School</i>	92	13	105
SMA/Sederajat <i>General/Vocational Senior High School</i>	486	277	763
Diploma I,II <i>Diploma I,II</i>	45	105	150
Diploma III/Sarjana Muda <i>Diploma III/Bachelor</i>	188	280	468
Tingkat Sarjana/Doktor/Ph.d <i>University Graduates</i>	987	1 168	2 155
<b>Jumlah/Total</b>	<b>1 872</b>	<b>1 845</b>	<b>3 717</b>

Sumber: Badan Kepegawaian, Pendidikan dan Pelatihan Daerah Kota Tegal

Source: Personnel, Education and Training Agency of Tegal Municipality

**Tabel 2.3.4 Jumlah Pegawai Negeri Sipil Menurut Golongan  
Kepangkatan dan Jenis Kelamin di Kota Tegal, 2017**  
*Number of Civil Servants by Hierarchy and Sex in Tegal  
Municipality, 2017*

Golongan Kepangkatan <i>Group Rank</i>	Jenis Kelamin/ <i>Sex</i>		
	Laki-Laki <i>Male</i>	Perempuan <i>Female</i>	Jumlah <i>Total</i>
(1)	(2)	(3)	(4)
<b>Golongan I/Rank I</b>	<b>71</b>	<b>2</b>	<b>73</b>
- Golongan IA/Rank IA	2	0	2
- Golongan IB/Rank IB	11	0	11
- Golongan IC/Rank IC	38	2	40
- Golongan ID/Rank ID	20	0	20
<b>Golongan II/Rank II</b>	<b>493</b>	<b>226</b>	<b>719</b>
- Golongan IIA/Rank IIA	100	43	143
- Golongan IIB/Rank IBA	61	19	80
- Golongan IIC/Rank IIC	236	82	318
- Golongan IID/Rank IID	96	82	118
<b>Golongan III/Rank III</b>	<b>893</b>	<b>989</b>	<b>1 882</b>
- Golongan IIIA/Rank IIIA	160	250	410
- Golongan IIIB/Rank IIIB	337	340	677
- Golongan IIIC/Rank IIIC	179	186	365
- Golongan IIID/Rank IIID	217	213	430
<b>Golongan IV/Rank IV</b>	<b>415</b>	<b>628</b>	<b>1 043</b>
- Golongan IVA/Rank IVA	346	583	929
- Golongan IVB/Rank IVB	49	39	88
- Golongan IVC/Rank IVC	19	5	24
- Golongan IVD/Rank IVD	1	1	2
- Golongan IVE/Rank IVE	0	0	0
<b>Jumlah/Total</b>	<b>1 872</b>	<b>1 845</b>	<b>3 717</b>

Sumber: Badan Kepegawaian, Pendidikan dan Pelatihan Daerah Kota Tegal  
Source: *Personel, Education and Training Agency of Tegal Municipality*





**BAB 3.** KEPENDUDUKAN dan KETENAGAKERJAAN  
CHAPTER 3.

**Population and Employment**

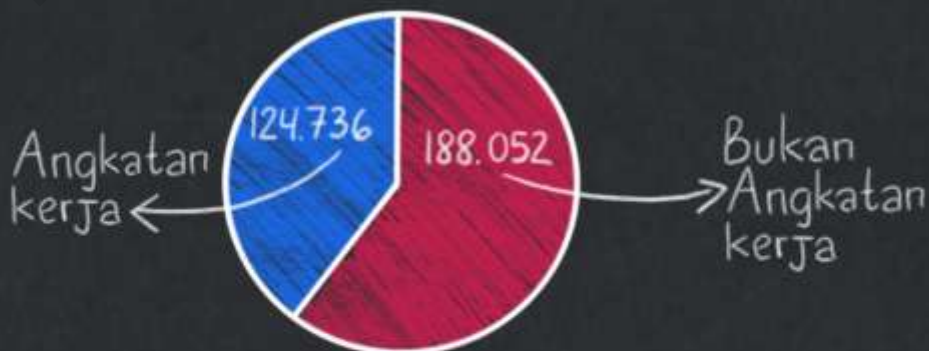



**PENJELASAN TEKNIS**

1. Sumber utama data kependudukan adalah sensus penduduk yang dilaksanakan setiap sepuluh tahun sekali. Sensus penduduk telah dilaksanakan sebanyak enam kali sejak Indonesia merdeka, yaitu tahun 1961, 1971, 1980, 1990, 2000, dan 2010.

Di dalam sensus penduduk, pencacahan dilakukan terhadap seluruh penduduk yang berdomisili di wilayah teritorial Indonesia termasuk warga negara asing kecuali anggota korps diplomatik negara sahabat beserta keluarganya.

Metode pengumpulan data dalam sensus dilakukan dengan wawancara antara petugas sensus dengan responden dan juga melalui *e-census*. Pencatatan penduduk menggunakan konsep usual residence, yaitu konsep di mana penduduk biasa bertempat tinggal. Bagi penduduk yang bertempat tinggal tetap dicacah di mana mereka biasa tinggal, sedangkan untuk penduduk yang tidak bertempat tinggal tetap dicacah di tempat di mana mereka ditemukan petugas sensus pada malam 'Hari Sensus'. Termasuk penduduk yang tidak bertempat tinggal tetap adalah

**TECHNICAL NOTES**

1. *The main source of demographic data is population census, which is conducted every ten years. Population Census has been conducted six times since Indonesia's independence: 1961, 1971, 1980, 1990, 2000, and 2010. The population census enumerates all residents who domicile in the entire territory of Indonesia including foreign citizens except the diplomatic corps members and their families.*

*The method of data collection in a population census involves interviewing respondents and conducting e-census. Enumeration of the population uses the concept of "usual residence", which is the concept of "places where people usually live". De jure was applied to the permanent residents, while de facto was applied to non-permanent residents. The permanent residents were enumerated in place where they normally live, the non-permanent residents were enumerated where they were found by the enumerators, on the night of 'Census Date'. The non permanent residents include homeless people, ship crew, boat people, remote*

## POPULATION AND EMPLOYMENT

tuna wisma, awak kapal berbendera Indonesia, penghuni perahu/rumah apung, masyarakat terpencil/terasing, dan pengungsi. Bagi mereka yang mempunyai tempat tinggal tetap dan sedang bepergian ke luar wilayah lebih dari enam bulan, tidak dicacah di tempat tinggalnya, tetapi dicacah di tempat tujuannya. Untuk tahun yang tidak dilaksanakan sensus penduduk, data kependudukan diperoleh dari hasil proyeksi penduduk. Proyeksi penduduk merupakan suatu perhitungan ilmiah yang didasarkan pada asumsi dari komponen-komponen perubahan penduduk, yaitu kelahiran, kematian, dan migrasi. Proyeksi penduduk Indonesia 2010–2035 menggunakan data dasar penduduk hasil SP2010.

2. **Penduduk** adalah semua orang yang berdomisili di suatu wilayah selama 6 bulan atau lebih dan atau mereka yang berdomisili kurang dari 6 bulan tetapi bertujuan menetap.
3. **Laju pertumbuhan penduduk** adalah angka yang menunjukkan persentase pertambahan penduduk dalam jangka waktu tertentu.

*area community, and internally displaced persons. Those who had permanent residence and had been travelling away from their home for six months or more were not enumerated in their permanent place, but in the place where they were during the census.*

*For the periods where the population census is not conducted, population projection is done to estimate population during those years. The population projection is an estimate based on the demographic components, such as birth, death, and migration. Indonesia's 2010–2035 population projection used the 2010 Population Census as the base population.*

2. **The population** are all residents of a territory who have stayed for six months or longer, and those who intended to stay more than six months even though their length of stay is less than six months.
3. **The growth rate of population** is the number that show percentage of population growth within a specified period.

4. **Kepadatan penduduk** adalah rasio banyaknya penduduk per kilometer persegi.
  5. **Rasio jenis kelamin** adalah perbandingan antara penduduk laki-laki dan penduduk perempuan pada suatu wilayah dan waktu tertentu. Biasanya dinyatakan dengan banyaknya penduduk laki-laki untuk 100 penduduk perempuan.
  6. **Distribusi penduduk** adalah pola persebaran penduduk di suatu wilayah, baik berdasarkan batas-batas geografis maupun berdasarkan batas-batas administrasi pemerintahan.
  7. **Komposisi penduduk** adalah pola persebaran penduduk menurut karakteristiknya, contoh: penduduk menurut kelompok umur, penduduk menurut jenis kelamin
  8. **Penduduk usia kerja** adalah penduduk yang berumur 15 tahun ke atas.
  9. **Angkatan kerja** adalah penduduk usia kerja (15 tahun ke atas) yang bekerja, punya pekerjaan namun sementara tidak bekerja, dan pengangguran.
4. **Population density** is ratio of population per square kilometer.
  5. **Sex ratio** is the ratio of males population to females population in a given area and time, usually expressed as the number of males for every 100 females.
  6. **Population distribution** is the pattern of population distribution in an area, either by geographic boundaries or by government administrative boundaries.
  7. **Population composition** is the pattern of population distribution by its characteristics, example: population by age group, population by sex
  8. **Working age population** is persons of 15 years and over.
  9. **Labor force or economically active** are persons of 15 years and over, who in the previous week were working, temporarily absent from work but having jobs, and unemployment.



## POPULATION AND EMPLOYMENT

10. **Bekerja** adalah kegiatan ekonomi yang dilakukan oleh seseorang dengan maksud memperoleh atau membantu memperoleh pendapatan atau keuntungan dan lamanya bekerja paling sedikit 1 jam secara terus menerus dalam seminggu yang lalu (termasuk pekerja keluarga tanpa upah yang membantu dalam suatu usaha/kegiatan ekonomi).
10. **Workingis** economic activity conducted by a person and intended to earn income by doing work or helping to do work at least one hour continuously during the reference week (including unpaid family worker/s for any economic activity).
11. **Pengangguran terbuka** meliputi Penduduk yang sedang mencari pekerjaan, penduduk yang sedang mempersiapkan suatu usaha, penduduk yang merasa tidak mungkin mendapatkan pekerjaan, penduduk yang sudah punya pekerjaan tetapi belum mulai bekerja.
11. **Unemployment** include people who are seeking for jobs, people who are preparing a business, people who find it imposible to get a job, people who already have a job but have working yet.
12. **Tingkat Partisipasi Angkatan Kerja (TPAK)** adalah perbandingan antara jumlah angkatan kerja dengan jumlah penduduk usia kerja.
12. **Economically Active Participation Rate** is the ratio of labor force to the working age population.
13. **Tingkat Pengangguran Terbuka** adalah perbandingan antara jumlah pencari kerja dengan jumlah angkatan kerja.
13. **Unemployment Rate** is the ratio between the number of job seekers and the labor force.
14. **Jumlah jam kerja seluruhnya** adalah jumlah jam kerja yang digunakan
14. **Total working hours** is the total hours spent by an employee to

untuk bekerja (tidak termasuk jam kerja istirahat resmi dan jam kerja yang digunakan untuk hal-hal di luar pekerjaan).

*perform all jobs (excluding the time used for other activities which are not classified as work).*

15. **Lapangan usaha** adalah bidang kegiatan dari pekerjaan/tempat bekerja di mana seseorang bekerja. Klasifikasi lapangan usaha mengikuti Klasifikasi Baku Lapangan Usaha Indonesia (KBLI) dalam 1 digit.
15. **Industry** is field of a person's activity or establishment. The classification of industries follows the Indonesia Standard Industrial Classification (KBLI) in one digit.
16. **Status pekerjaan** adalah kedudukan seseorang dalam unit usaha/kegiatan dalam melakukan pekerjaan.
16. **Employment status** is the status of a person at his place of work or establishment where he was employed.
17. **Berusaha sendiri tanpa dibantu orang lain** adalah bekerja atau berusaha dengan menanggung risiko secara ekonomis, yaitu dengan tidak kembalinya ongkos produksi yang telah dikeluarkan dalam rangka usahanya tersebut, serta tidak menggunakan pekerja dibayar maupun pekerja tak dibayar, termasuk yang sifat pekerjaannya memerlukan teknologi atau keahlian khusus.
17. **Own-account worker** is a person who works at his own risk without assisted by paid per mount worker or unpaid worker include technical job or skill job.
18. **Berusaha dibantu buruh tidak tetap/buruh tidak dibayar** adalah bekerja atau berusaha atas risiko sendiri, dan menggunakan buruh/pekerja tak dibayar dan atau
18. **Employer assisted by temporary workers/unpaid worker** is a person who works at his own risk and assisted by temporary worker/unpaid worker.

## POPULATION AND EMPLOYMENT

buruh/pekerja tidak tetap.

19. **Berusaha dibantu buruh tetap/buruh dibayar** adalah berusaha atas risiko sendiri dan mempekerjakan paling sedikit satu orang buruh/pekerja tetap yang dibayar.
19. *Employer assisted by permanent workers/paid workers* is a person who does his business at her/his own risk at least one assisted by paid permanent worker.
20. **Buruh/karyawan/pegawai** adalah seseorang yang bekerja pada orang lain atau instansi/kantor/perusahaan secara tetap dengan menerima upah/gaji baik berupa uang maupun barang. Buruh yang tidak mempunyai majikan tetap, tidak digolongkan sebagai buruh/karyawan, tetapi sebagai pekerja bebas. Seseorang dianggap memiliki majikan tetap jika memiliki 1 (satu) majikan (orang/rumah tangga) yang sama dalam sebulan terakhir, khusus pada sektor bangunan batasannya tiga bulan. Apabila majikannya instansi/lembaga, boleh lebih dari satu.
20. *Employee* is a person who work permanently for other people or institution/office/ company and gains some money/cash or goods as wage/salary. Labor who have no permanent employer is not categorized as a laborer/ worker/employee but casual worker. A laborers in general is considered to have a permanent employer if he has the same employer during the past month, particularly for building construction sector is 3 months. If the employer is an institution, more than 1 (one) employer is allowed.
21. **Pekerja bebas** adalah seseorang yang bekerja pada orang lain/majikan/institusi yang tidak tetap (lebih dari 1 majikan dalam sebulan terakhir) di usaha pertanian baik berupa usaha rumah tangga maupun bukan usaha rumah
21. *Casual employee* is a person who does not work permanently for other people/employer/ institution(more than 1 employer during the last 1 month) in agricultural sector, either home industry or not home industry, or

tangga, ataupun di nonpertanian atas dasar balas jasa dengan menerima upah atau imbalan baik berupa uang maupun barang, dan baik dengan sistem pembayaran harian maupun borongan

*in non-agricultural sector based on remuneration paid with money or goods, and based on daily or contact payment system.*

22. **Pekerja tak dibayar** adalah seseorang yang bekerja membantu usaha untuk memperoleh penghasilan/keuntungan yang dilakukan oleh salah seorang anggota rumah tangga atau bukan anggota rumah tangga tanpa mendapat upah/gajibaik berupa uang maupun barang.

22. **Unpaid worker** is a person who intended to work without pay, either with money or good, in an establishment run by other members of the family, relative or neighbour.



## ULASAN

## DESCRIPTION

**3.1. Kependudukan**

Penduduk Kota Tegal tahun 2017 berdasarkan proyeksi penduduk sebanyak 248.094 jiwa yang terdiri atas 112.817 jiwa penduduk laki-laki dan 125.277 jiwa penduduk perempuan. Dibandingkan dengan jumlah penduduk tahun 2016, penduduk Kota Tegal mengalami pertumbuhan sebesar 0,36 persen.

Kecamatan dengan pertumbuhan paling besar adalah Tegal Timur. Laju pertumbuhan penduduk Tegal Timur per tahun 2010-2016 sebesar 0,81 persen, sedangkan laju pertumbuhan 2016-2017 adalah 0,69 persen. Sementara itu besarnya angka rasio jenis kelamin penduduk Kota Tegal tahun 2017 sebesar 98,04.

Kepadatan penduduk di Kota Tegal tahun 2017 mencapai 6.252 jiwa/km<sup>2</sup>. Kecamatan Tegal Timur memiliki kepadatan paling tinggi dibanding kecamatan lain yaitu mencapai 12.360 jiwa/km<sup>2</sup>. Kondisi ini terjadi karena wilayah Tegal Timur merupakan konsentrasi ekonomi, pusat pemerintahan dan pusat pendidikan di Kota Tegal. Jika dilihat menurut kelompok umur jumlah penduduk di tiap kelompok umur hampir sama.

**3.1. Population**

*Population of Tegal Municipality 2017 based on the projected population are 248.094 people, consist of 112.817 male and 125.277 female. Compare with 2016, population of Tegal Municipality grew by 0,36 percent.*

*Tegal Timur is the district with the greatest growth in Tegal Municipality. The growth rate per year 2010-2016 of Tegal Timur population was 0,81 percent, while the growth rate 2016-2017 was 0,69 percent. Meanwhile the sex ratio of Tegal Municipality population in 2017 is 98,04.*

*The population density in Tegal Municipality reached 6.252 inhabitants/km<sup>2</sup>. Tegal Timur has the highest density compared to the other district, reaching 12.360 inhabitants/km<sup>2</sup>. This condition occurs because the district is the center of economy, central government and central of educationing Tegal Municipality. In terms of age group, the population in each age group is almost the same. This condition indicates low levels of fertility*

## POPULATION AND EMPLOYMENT

Kondisi ini mengindikasikan rendahnya tingkat fertilitas dan mortalitas di Kota Tegal.

### 3.2. Ketenagakerjaan

Di Kota Tegal banyak pekerja di sektor informal yang bekerja musiman, seperti misalnya nelayan dan pedagang “Warteg”. Jika nelayan bekerja musiman karena cuaca, para pekerja “Warteg” biasanya memiliki waktu bekerja dan libur secara bergantian (aplusan). Periode waktu yang disepakati juga beragam. Kondisi ini terlihat pada fluktuasi jumlah angkatan kerja dari tahun 2010 hingga 2017. Fluktuasi tersebut terjadi karena para pekerja musiman dengan mudah keluar masuk kategori angkatan kerja dan bukan angkatan kerja.

Pada tahun 2017, dari 188.052 penduduk usia 15 tahun keatas 33,66 persen (63.316 penduduk) masuk dalam kelompok bukan angkatan kerja. Penduduk yang masuk kelompok tersebut sebagian besar memiliki kegiatan mengurus rumah tangga seminggu yang lalu, yaitu 39.965 penduduk (63,78 persen dari jumlah bukan angkatan kerja). Sebagian besar penduduk yang masuk dalam kelompok tersebut adalah perempuan 15 tahun keatas karena mengurus rumah tangga

*and mortality in Tegal Municipality.*

### 3.2. Employment

*Many informal workers in Tegal municipality do seasonal work, such as fisherman and food traders “Warteg”. If fisherman seasonally working because of the weather, the Warteg workers usually have handover time working (work and off alternately). An agreed period also varied. This condition is seen in the fluctuations in the labor force 2010-2015. These fluctuations occur because of seasonal workers easily changed into economically active and economically inactive labor force.*

*Population aged 15 years and over (188.052 people) in 2017, 33,66 percents or 63.316 inhabitants in the group economically inactive labor force. People who enter the group mostly has housekeeping activities a week ago, i.e 41.135 inhabitants (63,78 percent of the total non-labor force). Most people who fall into these groups are women 15 years and older for household work, i.e 75,42 percent or 36.565 women. This condition in line with the level of labor force participation by gender, where*

yaitu 85.71 persen atau sejumlah 34.254 perempuan. Kondisi ini sejalan dengan tingkat partisipasi angkatan kerja menurut jenis kelamin, dimana laki-laki memiliki tingkat partisipasi lebih tinggi (82,32 persen) dibanding perempuan (48,74 persen).

Penduduk yang masuk kelompok angkatan kerja sebagian besar telah menamatkan pendidikan SMA (36.890 penduduk). Penduduk dengan jenjang pendidikan SD dan SMA mendominasi kelompok angkatan kerja di Kota Tegal. Jika dilihat lebih jauh pada masing-masing level pendidikan, akan menarik jika dibandingkan jumlah pengangguran terbuka dengan angkatan kerja. Pada level pendidikan yang lebih rendah angka pengangguran akan cenderung kecil, bahkan nol untuk penduduk yang tidak/belum pernah sekolah. Angka pengangguran terbuka meningkat sejalan dengan semakin tingginya jenjang pendidikan. Tetapi pola tersebut terhenti hanya sampai jenjang SMA. Pada pendidikan diatas SMA, ada pola yang berlainan antara pendidikan Diploma dan Universitas. Pada pendidikan Diploma jumlah pengangguran terbuka cenderung kecil, bahkan secara persentase lebih kecil (5,57 persen) dibandingkan Tidak/Belum Tamat SD (11,01 persen) hingga jenjang SMA (12,13 persen). Sedangkan untuk

*men have higher participation rate (82,32 percent) than women (48,74 percent).*

*Most people who enter active labor force have completed a high school education (36.890 inhabitants). Population with elementary and high school education groups dominated the active labor force in Tegal municipality. In further examination at each level of education, it would be interesting if compared to the number of unemployed to the active labor force. At the lower educational level of unemployment will tend to be small even zero for people who do not/heve not been to school. The unemployment rate rose in line with higher levels of education. That pattern stops only to the high school level. There are different patterns between diploma and university, in educational level above high school. At Diploma number of unemployed tend to be small, even smaller percentage (5,57 percent) compared to no/not graduate from elementary school (11,01 percent) to high school (12,13 percent). For the university although lower in absolute terms, but when seen unemployment percentage of active labor force, the value (14,83 percent) higher than high*



## POPULATION AND EMPLOYMENT

Universitas meskipun secara absolut lebih rendah, tetapi jika dilihat persentase pengangguran terbuka terhadap angkatan kerja, nilainya lebih tinggi (14,83 persen) dibanding jenjang SMA.

Kelompok angkatan kerja di Kota Tegal yang berstatus bekerja, sebagian besar berada pada kelompok umur 15-49 tahun, dengan lapangan usaha Perdagangan dan Akomodasi Konsumsi. Jumlah jam kerja yang mereka gunakan pada seluruh pekerjaan maupun pekerjaan utama, mayoritas di atas 35 jam seminggu, dengan status pekerjaan utama buruh/karyawan/pegawai yaitu 53,60 persen atau 59.464 penduduk.

*school level.*

*Active labor force group in Tegal municipality, mostly in the age group 15-49 years, with the business field Trade and Accommodation consumption. The hours of work that they use on the entire job or main job, mostly of over 35 hours a week, with the main employment status is workers/employees/employee, i.e 53,60 percent or 59.464 inhabitants.*

**Gambar 3** Penduduk menurut Kelompok Umur dan Jenis Kelamin di Kota Tegal, 2017  
*Picture* **Population by Age Group and Sex in Tegal Municipality, 2017**

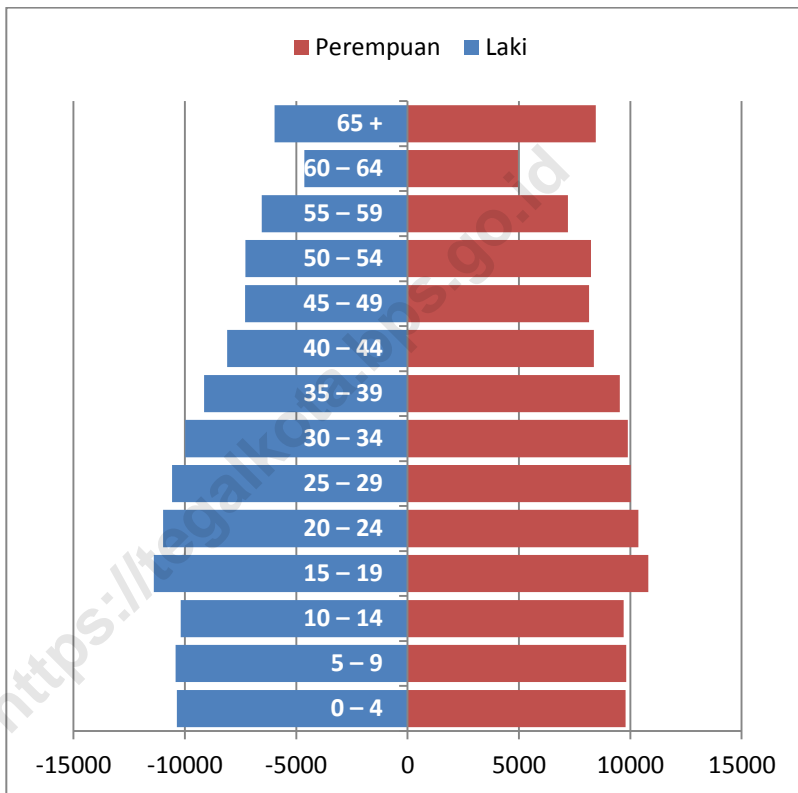

POPULATION AND EMPLOYMENT

**3.1 KEPENDUDUKAN/POPULATION**

**Tabel 3.1.1 Jumlah Penduduk dan Laju Pertumbuhan Penduduk Menurut Kecamatan di Kota Tegal 2010, 2016, dan 2017**  
**Table Population and Population Growth Rate by Subdistrict in Tegal Municipality, 2010, 2016, and 2017**

Kecamatan/Subdistrict	Jumlah Penduduk/Population			Laju Pertumbuhan Penduduk per Tahun Annual Population Growth Rate (%)	
	2010	2016	2017	2010-2016	2016-2017
(1)	(2)	(3)	(4)	(5)	(6)
1. Tegal Selatan	57 688	59 368	59 570	0,47	0,34
2. Tegal Timur	74 254	78 065	78 609	0,81	0,69
3. Tegal Barat	62 562	63 810	63 932	0,33	0,19
4. Margadana	45 501	45 969	45 983	0,17	0,03
<b>Kota Tegal</b>	<b>240 005</b>	<b>247 212</b>	<b>248 094</b>	<b>0,49</b>	<b>0,36</b>

Sumber/Source: Proyeksi Penduduk Indonesia 2010–2035/Indonesia Population Projection 2010–2035

**Tabel 3.1.2 Jumlah Penduduk dan Rasio Jenis Kelamin Menurut Kecamatan di Kota Tegal, 2017**  
**Population and Sex Ratio by Subdistrict in Tegal Municipality, 2017**

Kecamatan Subdistrict	Jenis Kelamin Sex			Rasio Jenis Kelamin Sex Ratio
	Laki-Laki Male	Perempuan Female	Jumlah Total	
(1)	(2)	(3)	(4)	(5)
1. Tegal Selatan	29 819	29 751	59 570	100,23
2. Tegal Timur	38 622	39 987	78 609	96,59
3. Tegal Barat	31 285	32 647	63 932	95,83
4. Margadana	23 091	22 892	45 983	100,87
<b>Kota Tegal</b>	<b>122 817</b>	<b>125 277</b>	<b>248 094</b>	<b>98,04</b>

Sumber/Source: Proyeksi Penduduk Indonesia 2010–2035/Indonesia Population Projection 2010–2035

POPULATION AND EMPLOYMENT

**Tabel 3.1.3 Distribusi dan Kepadatan Penduduk Menurut Kecamatan di Kota Tegal, 2017**  
**Population Distribution and Density by Subdistrict in Tegal Municipality, 2017**

KecamatanSubdistrict	Persentase Penduduk Percentage of Total Population	Kepadatan Penduduk per Km <sup>2</sup> Population Density per sq. Km
(1)	(2)	(3)
1. Tegal Selatan	24,01	9 264
2. Tegal Timur	31,69	12 360
3. Tegal Barat	25,77	4 226
4. Margadana	18,53	3 910
<b>Kota Tegal</b>	<b>100,00</b>	<b>6 252</b>

Sumber/Source: Proyeksi Penduduk Indonesia 2010–2035/Indonesia Population Projection 2010–2035

**Tabel 3.1.4** Jumlah Penduduk Menurut Kelompok Umur dan Jenis Kelamin di Kota Tegal, 2017  
**Table** *Population by Age Group and Sex in Tegal Municipality, 2017*

Kelompok UmurAge Group	Jenis KelaminSex		
	Laki-Laki Male	Perempuan Female	Jumlah Total
(1)	(2)	(3)	(4)
0 – 4	10 362	9 788	20 150
5 – 9	10 408	9 818	20 226
10 – 14	10 184	9 698	19 882
15 – 19	11 391	10 814	22 205
20 – 24	10 977	10 367	21 344
25 – 29	10 566	10 022	20 588
30 – 34	9 988	9 884	19 872
35 – 39	9 130	9 529	18 659
40 – 44	8 092	8 362	16 454
45 – 49	7 292	8 142	15 434
50 – 54	7 276	8 241	15 517
55 – 59	6 546	7 202	13 748
60 - 64	4 634	4 957	9 591
65+	5 971	8 453	14 424
<b>Kota Tegal</b>	<b>122 817</b>	<b>125 277</b>	<b>248 094</b>

Sumber/Source: Proyeksi Penduduk Indonesia 2010–2035/Indonesia Population Projection 2010–2035

3.2 KETENAGAKERJAAN/*EMPLOYMENT*

**Tabel 3.2.1 Jumlah Penduduk Berumur 15 Tahun Keatas Menurut Kecamatan dan Jenis Kegiatan Selama Seminggu yang Lalu di Kota Tegal,2017**  
***Population Aged 15 Years and Over by Subdistrict and Type of Activity During The Previous Week in Tegal Municipality,2017***

Tahun/Years	Angkatan Kerja/ <i>Economically Active</i>			Bukan Angkatan Kerja/ <i>Economically Inactive</i>	Jumlah Total
	Bekerja/ <i>Working</i>	Pengangguran Terbuka/ <i>Unemployment</i>	Jumlah Total		
(1)	(2)	(3)	(4)	(5)	(6)
2010	107 613	17 839	125 452	52 884	178 336
2011 <sup>*)</sup>	102 271	11 072	113 343	65 423	178 766
2012 <sup>*)</sup>	104 429	10 017	114 446	65 914	180 360
2013 <sup>*)</sup>	117 091	12 028	129 119	52 818	181 937
2014 <sup>**)</sup>	108 480	10 995	119 475	64 092	183 567
2015 <sup>**)</sup>	110 942	9 723	120 665	64 492	185 157
2016					
2017	114 521	10 215	124 736	63 316	188 052

Sumber/Source: Survei Angkatan Kerja Nasional Agustus/August National Labor Force Survey

Catatan:

\*) merupakan hasil backcasting dari penimbang hasil Proyeksi Penduduk

\*\*) menggunakan penimbang hasil Proyeksi Penduduk

**Tabel 3.2.2 Jumlah Penduduk Berumur 15 Tahun Keatas Menurut Jenis Kegiatan Selama Seminggu yang Lalu dan Jenis Kelamin di Kota Tegal,2017**  
***Population Aged 15 Years and Over by Type of Activity During The Previous Week and Sex in Tegal Municipality,2017***

Kegiatan Utama <i>Main Activity</i>	Jenis Kelamin/Sex		
	Laki-laki <i>Male</i>	Perempuan <i>Female</i>	Jumlah <i>Total</i>
(1)	(2)	(3)	(4)
<b>Angkatan Kerja/<i>Economically Active</i></b>	<b>74 018</b>	<b>50 718</b>	<b>124 736</b>
Bekerja/ <i>Working</i>	66 088	48 433	114 521
Pengangguran Terbuka/ <i>Unemployment</i>	7 930	2 285	10 215
<b>Bukan Angkatan Kerja <i>Economically Inactive</i></b>	<b>17 966</b>	<b>45 350</b>	<b>63 316</b>
Sekolah/ <i>Attending School</i>	9 255	7 876	17 131
Mengurus Rumah Tangga/ <i>Housekeeping</i>	5 711	34 254	39 965
Lainnya/ <i>Others</i>	3 000	3 220	6 220
<b>Jumlah/<i>Total</i></b>	<b>91 984</b>	<b>96 068</b>	<b>188 052</b>
<b>Tingkat Partisipasi Angkatan Kerja <i>Economically Active Participation Rate</i></b>	<b>80,47</b>	<b>52,79</b>	<b>66,33</b>
<b>Tingkat Pengangguran/<i>Unemployment Rate</i></b>	<b>10,71</b>	<b>4,02</b>	<b>8,19</b>

Sumber/*Source*: Survei Angkatan Kerja Nasional Agustus/*August National Labor Force Survey*



POPULATION AND EMPLOYMENT

**Tabel 3.2.3 Jumlah Penduduk Berumur 15 Tahun Keatas Menurut Pendidikan Tertinggi yang Ditamatkan dan Jenis Kegiatan Selama Seminggu yang Lalu di Kota Tegal,2017**  
**Population Aged 15 Years and Over by Educational Attainment and Type of Activity During The Previous Week in Tegal Municipality,2017**

Pendidikan Tertinggi yang Ditamatkan <i>Educational Attainment</i>	Angkatan Kerja/ <i>Economically Active</i>			Bukan Angkatan Kerja <i>Economically Inactive*)</i>
	Bekerja <i>Working</i>	Pengangguran Terbuka <i>Unemployment</i>	Jumlah <i>Total</i>	
(1)	(2)	(3)	(4)	(5)
Tidak/Belum Pernah Sekolah <i>No Schooling</i>	1 742	0	1 742	3 734
Tidak/Belum Tamat SD <i>Not Yet Completed Primary School</i>	16 283	1 190	17 473	9 497
Sekolah Dasar/SD <i>Primary School</i>	27 991	2 359	30 350	18 580
Sekolah Menengah Pertama/SMP <i>Junior High School</i>	18 140	2 165	20 305	15 864
Sekolah Menengah Atas/SMA <i>Senior High School</i>	17 627	709	18 336	15 539
Sekolah Menengah Kejuruan/SMK <i>Senior High School</i>	18 653	2 834	21 487	
Diploma I/II/III/Akademi <i>Diploma I/II/III/Academy</i>	4 283	414	4 697	841
Universitas <i>University</i>	9 802	544	10 346	437
<b>Jumlah/Total</b>	<b>114 521</b>	<b>10 215</b>	<b>124 736</b>	<b>64 492</b>

Sumber/Source: Survei Angkatan Kerja Nasional Agustus/August National Labor Force Survey

\*) angka 2015

**Tabel 3.2.4** Jumlah Penduduk Berumur 15 Tahun Keatas yang Bekerja Selama Seminggu yang Lalu Menurut Kelompok Umur dan Jenis Kelamin di Kota Tegal,2017  
*Population Aged 15 Years and Over Who Worked During The Previous Week by Age Group and Sex in Tegal Municipality,2017*

Kelompok Umur/ <i>Age Group</i>	Jenis Kelamin/ <i>Sex</i>		
	Laki-laki <i>Male</i>	Perempuan <i>Female</i>	Jumlah <i>Total</i>
(1)	(2)	(3)	(4)
15 – 19	2 868	3 325	6 193
20 – 24	6 020	4 343	10 363
25 – 29	8 978	3 943	12 921
30 – 34	7 441	3 637	11 078
35 – 39	10 017	8 533	18 550
40 - 44	7 894	6 752	14 646
45 – 49	6 505	5 615	12 120
50 - 54	4 748	3 300	8 048
55 - 59	6 122	4 977	11 099
60+	5 495	4 008	9 503
<b>Jumlah/<i>Total</i></b>	<b>66 088</b>	<b>48 433</b>	<b>114 521</b>

Sumber/*Source*: Survei Angkatan Kerja Nasional Agustus/*August National Labor Force Survey*

POPULATION AND EMPLOYMENT

**Tabel 3.2.5** Jumlah Penduduk Berumur 15 Tahun Keatas yang Bekerja Selama Seminggu yang Lalu Menurut Lapangan Pekerjaan Utama dan Jenis Kelamin di Kota Tegal,2017  
*Population Aged 15 Years and Over Who Worked During The Previous Week by Main Industry and Sex in Tegal Municipality,2017*

Lapangan Pekerjaan Utama/ <i>Main Industry</i>	Jenis Kelamin/ <i>Sex</i>		
	Laki-laki <i>Male</i>	Perempuan <i>Female</i>	Jumlah <i>Total</i>
(1)	(2)	(3)	(4)
1	8 563	825	9 388
2	7 604	7 029	14 633
3	20 732	27 473	48 205
4	12 676	11406	24 082
5	16 513	1 700	18213
<b>Jumlah/Total</b>	<b>66 088</b>	<b>48 433</b>	<b>114 521</b>

Sumber/Source: Survei Angkatan Kerja Nasional Agustus/August National Labor Force Survey

Keterangan:

1. Pertanian Kehutanan Perburuan dan Perikanan/Agriculture Forestry Hunting and Fishery
2. Industri Pengolahan/Manufacturing Industry
3. Perdagangan Besar Eceran Rumah Makan dan Hotel/Wholesale Trade Retail Trade Restaurants and Hotel
4. Jasa Kemasyarakatan/Community Social and Personal Services
5. Lainnya/Others (Pertambangan dan Penggalian Listrik Gas dan Air Bangunan Angkutan Pergudangan dan Komunikasi Keuangan Asuransi Usaha Persewaan Bangunan Tanah dan Jasa Perusahaan/Mining and Quarrying Electricity Gas and Water Contruction Transportation Storage and Communication Financing Insurance Real Estate and Business Services)

**Tabel 3.2.6** Jumlah Penduduk Berumur 15 Tahun Keatas yang Bekerja Selama Seminggu yang Lalu Menurut Jumlah Jam Kerja Seluruhnya dan Jenis Kelamin di Kota Tegal,2015  
**Table** *Population Aged 15 Years and Over Who Worked During The Previous Week by Total Working Hours and Sex in Tegal Municipality,2015*

Jumlah Jam Kerja Seluruhnya (jam) <i>Total Working Hours (hours)</i>	Jenis Kelamin/Sex		
	Laki-laki <i>Male</i>	Perempuan <i>Female</i>	Jumlah <i>Total</i>
(1)	(2)	(3)	(4)
0	1 347	395	1 742
1 – 14	2 025	3 802	5 827
15 – 24	2 321	2 762	5 083
25 – 34	3 508	5 844	9 352
35 – 40	7 084	5 748	12 832
41+	51 860	24 246	76 106
<b>Jumlah/Total</b>	<b>68 145</b>	<b>42 797</b>	<b>110 942</b>

Sumber/Source: Survei Angkatan Kerja Nasional Agustus/August National Labor Force Survey

POPULATION AND EMPLOYMENT

**Tabel 3.2.7 Jumlah Penduduk Berumur 15 Tahun Keatas yang Bekerja Selama Seminggu yang Lalu Menurut Jumlah Jam Kerja pada Pekerjaan Utama dan Jenis Kelamin di Kota Tegal,2015**  
*Population Aged 15 Years and Over Who Worked During The Previous Week by Number of Working Hours on Main Industry and Sex in Tegal Municipality,2015*

Jumlah Jam Kerja pada Pekerjaan Utama (jam) <i>Number of Working Hours on Main Industry (hours)</i>	Jenis Kelamin/Sex		
	Laki-laki <i>Male</i>	Perempuan <i>Female</i>	Jumlah <i>Total</i>
(1)	(2)	(3)	(4)
0	1 347	395	1 742
1 – 14	2 025	3 802	5 827
15 – 24	2 321	3 194	5 515
25 – 34	3 932	5 528	9 460
35 – 40	7 561	5 748	13 309
41+	50 959	24 130	75 089
<b>Jumlah/Total</b>	<b>68 145</b>	<b>42 797</b>	<b>110 942</b>

Sumber/Source: Survei Angkatan Kerja Nasional Agustus/August National Labor Force Survey

**Tabel 3.2.8 Jumlah Penduduk Berumur 15 Tahun Keatas yang Bekerja Selama Seminggu yang Lalu Menurut Status Pekerjaan Utama dan Jenis Kelamin di Kota Tegal,2017**  
***Population Aged 15 Years and Over Who Worked During The Previous Week by Main Employment Status and Sex in Tegal Municipality,2017***

Status Pekerjaan Utama <i>Main Employment Status</i>	Jenis Kelamin/Sex		
	Laki-laki <i>Male</i>	Perempuan <i>Female</i>	Jumlah <i>Total</i>
(1)	(2)	(3)	(4)
Berusaha Sendiri <i>Own Account Worker</i>	7819	13 056	20 875
Berusaha Dibantu Buruh Tidak Tetap/Buruh Tak Dibayar <i>Assisted by Temporary Worker/Unpaid Worker</i>	3 622	8 157	11 779
Berusaha Dibantu Buruh Tetap/Buruh Dibayar <i>Assisted by Permanent Worker/Paid Worker</i>	5 640	1 112	6 752
Buruh/Karyawan/Pegawai <i>Regular Employee</i>	36 216	19 134	55 350
Pekerja Bebas di Pertanian <i>Casual Employee in agriculture</i>	999	153	1 152
Pekerja Bebas di Non Pertanian <i>Casual Employee not in agriculture</i>	7 472	1 085	8 557
Pekerja Keluarga/Tak Dibayar <i>Family Worker/Unpaid Worker</i>	4 320	5 736	10 056
<b>Jumlah/Total</b>	<b>66 088</b>	<b>48 433</b>	<b>114 521</b>

Sumber/Source: Survei Angkatan Kerja Nasional Agustus/August National Labor Force Survey





# BAB 4. SOSIAL

CHAPTER 4.

## Social

### KEMISKINAN Poverty

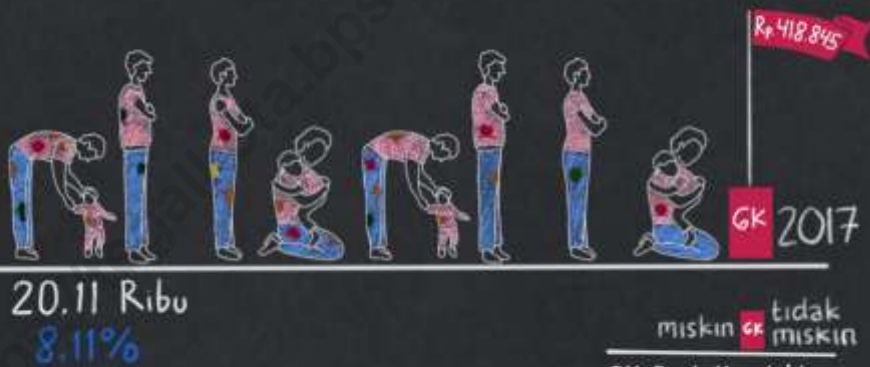

miskin GK tidak miskin

GK: Garis Kemiskinan







## PENJELASAN TEKNIS

1. **Tidak/belum pernah sekolah** adalah mereka yang tidak pernah atau belum pernah terdaftar dan tidak pernah atau belum pernah aktif mengikuti pendidikan di suatu jenjang pendidikan formal. Termasuk juga yang tamat/belum tamat taman kanak-kanak tetapi tidak melanjutkan ke sekolah dasar.
2. **Masih bersekolah** adalah mereka yang terdaftar dan aktif mengikuti pendidikan formal dan nonformal (Paket A B atau C) baik pendidikan dasar menengah maupun pendidikan tinggi. Bagi mahasiswa yang sedang cuti dianggap masih bersekolah.
3. **Tidak bersekolah lagi** adalah mereka yang pernah terdaftar dan aktif mengikuti pendidikan di suatu jenjang pendidikan formal dan nonformal (Paket A B atau C) tetapi pada saat pencacahan tidak lagi terdaftar dan tidak aktif mengikuti pendidikan.
4. **Tamat sekolah** adalah menyelesaikan pelajaran yang ditandai dengan lulus ujian akhir pada kelas atau tingkat terakhir suatu jenjang pendidikan di sekolah

## TECHNICAL NOTES

1. **Not/never attending school** is someone who has never attended or never been registered in a formal education such as primary secondary and tertiary education. Those who just completed kindergarten are considered as never attended school.
2. **Attending school** is someone who is currently attending primary secondary or tertiary education including package A package B or package C. College student who postpones his/her study is considered as attending school.
3. **Not attending school anymore** is someone who had enrolled and participated in formal and non-formal education in the past including package A package B or package C but currently does not attend school.
4. **Completed particular level of education** is someone who has completed particular level of education in private or public school and accepting graduation

## SOCIAL

negeri maupun swasta dengan mendapatkan tanda tamat belajar/ijazah. Seseorang yang belum mengikuti pelajaran pada kelas tertinggi tetapi telah mengikuti ujian akhir dan lulus dianggap tamat sekolah.

5. **Jalur Pendidikan di Indonesia** terdiri atas 1) pendidikan formal 2) pendidikan nonformal dan 3) pendidikan informal yang ketiganya dapat saling melengkapi dan memperkaya (Undang-Undang No. 20 Tahun 2013 tentang Sistem Pendidikan Nasional).

6. **Jenjang Pendidikan Formal** terdiri atas pendidikan dasar pendidikan menengah dan pendidikan tinggi. Jenis pendidikan yang diajarkan mencakup pendidikan umum kejuruan akademik profesi vokasi keagamaan dan khusus.

- a. Pendidikan Dasar berbentuk Sekolah Dasar (SD) dan Madrasah Ibtidaiyah (MI) atau bentuk lain yang sederajat serta Sekolah Menengah Pertama (SMP) dan Madrasah Tsanawiyah (MTs) atau bentuk lain yang sederajat.
- b. Pendidikan Menengah berbentuk Sekolah Menengah

*certificate. Someone who has never attended the highest grade but passed the final exam is considered as completed particular level of education.*

5. **The Education System in Indonesia** consists of 1) a formal education 2) non-formal education and 3) informal education that all three can be complementary and enriching (Law No. 20 Year 2013 about The National Education System).

6. **The Formal Education Level** consists of primary education secondary education and high education. The kind of education that taught consists of general education vocational academic professional religious and specific education.

- a. *The Primary Education consists of Elementary School and Islamic Elementary School or other equivalent forms and Junior High School and MTs or other equivalent forms.*
- b. *The Secondary Education consists of the senior high school MA Vocational School*

Atas (SMA) Madrasah Aliyah (MA) Sekolah Menengah Kejuruan (SMK) dan Madrasah Aliyah Kejuruan (MAK) atau bentuk lain yang sederajat.

- c. Pendidikan Tinggi merupakan jenjang pendidikan setelah pendidikan menengah yang mencakup program pendidikan diploma sarjana magister spesialis dan doktor yang diselenggarakan oleh perguruan tinggi. Perguruan tinggi dapat berbentuk akademi politeknik sekolah tinggi institut atau universitas.

7. **Angka Partisipasi Murni (APM)** adalah proporsi anak sekolah pada satu kelompok umur tertentu yang bersekolah pada tingkat yang sesuai dengan kelompok umurnya. APM merupakan indikator yang menunjukkan proporsi penduduk yang bersekolah pada suatu jenjang pendidikan dan berusia sesuai dengan usia sekolah jenjang pendidikannya.

8. **Angka Partisipasi Kasar (APK)** adalah proporsi anak sekolah pada suatu jenjang pendidikan tertentu dalam kelompok umur yang sesuai dengan jenjang pendidikan tersebut.

*and Vocational Madrasah Aliyah or other equivalent forms.*

- c. *The High Education consists of the education level after the secondary education that consists of diplomas bachelor master specialist and doctoral degrees that are held by the college. The colleges can be academy polytechnic high school institute or university.*

7. **Net Enrolment Rate (APM)** is the proportion of school children in a certain age group in school at an appropriate level to their age group. **APM** is an indicator that shows the proportion of people who went to school at an education level and the age appropriate to those education levels.

8. **Gross Enrolment Rate (APK)** is the proportion of school children at a certain level of education in the age groups that correspond to the level of education.

## SOCIAL

9. **Rumah Sakit** adalah tempat pemeriksaan dan perawatan kesehatan biasanya berada di bawah pengawasan dokter/tenaga medis yang melayani penderita yang sakit untuk berobat rawat jalan atau rawat inap.
  10. **Rumah Sakit Bersalin** adalah rumah sakit khusus untuk persalinan dilengkapi pelayanan spesialis pemeriksaan kehamilan persalinan rawat inap dan rawat jalan ibu dan anak yang berada di bawah pengawasan dokter spesialis kandungan.
  11. **Rumah Bersalin** adalah sarana pelayanan kesehatan dengan izin sebagai rumah bersalin dilengkapi pelayanan pemeriksaan kehamilan persalinan serta pemeriksaan ibu dan anak yang berada di bawah pengawasan bidan senior.
  12. **Poliklinik** adalah sarana kesehatan yang dipakai untuk pelayanan berobat jalan biasanya berada di bawah pengawasan dokter/tenaga medis.
  13. **Puskesmas (Pusat Kesehatan Masyarakat)** adalah unit pelaksana teknis dinas kesehatan kabupaten/kota yang mempunyai
9. **Hospital** is a place for health check usually controlled/supervised by doctors/medical personnel to serve the ill patients to get outpatient or inpatient treatment services.
  10. **Maternity Hospital** is a specialized hospital for childbirth has specialist inspection service to pregnancy childbirth hospitalization and outpatient for mothers and children that is under the supervision of an obstetrician.
  11. **Maternity House** is health care facility with a license as a maternity house equipped with prenatal care childbirth and examination of mothers and children which is under the supervision of a senior midwife.
  12. **Polyclinic** is a health facility in which to get outpatient services usually under the control of doctor/medical personnel.
  13. **Public Health Center** is technical implementation unit of regency health department that have the primary function as a first-level

fungsi utama sebagai penyelenggara pelayanan kesehatan tingkat pertama. Wilayah kerja puskesmas maksimal adalah satu kecamatan dan untuk dapat menjangkau wilayah kerjanya puskesmas mempunyai jaringan pelayanan yang meliputi unit Puskesmas Pembantu (Pustu) unit Puskesmas Keliling (Puskel) dan unit bidan desa/komunitas (Peraturan Menteri Kesehatan RI No. 75 Tahun 2014 Tentang Pusat Kesehatan Masyarakat).

14. **Posyandu** merupakan kegiatan swadaya masyarakat di bidang kesehatan dengan penanggung jawab Lurah/Kepala Desa. Yang menjadi sasaran Posyandu adalah ibu hamil balita lansia dan Keluarga Berencana (KB). Kegiatannya biasanya dilakukan secara rutin sebulan sekali.
14. *Posyandu is a non governmental activities in the field of health under the responsibility of Lurah/Head of Village. **Posyandu** are targeted Pregnant women infants elderly and family planning (KB). Activities are usually done once a month.*
15. **Peristiwa tindak pidana yang dilaporkan** ialah setiap peristiwa yang diterima kepolisian dari laporan masyarakat atau peristiwa dimana pelakunya tertangkap tangan oleh kepolisian.
15. ***Reported crime incidence** includes all criminal cases reported and received by police office and all crimes caught by police.*
16. **Jumlah tindak pidana** menggambarkan jumlah kasus tindak pidana yang terjadi pada
16. ***Crime total** refers to the number of criminal cases occurring during a given period.*

kurun waktu tertentu.

17. Untuk mengukur kemiskinan BPS menggunakan konsep kemampuan memenuhi kebutuhan dasar (*basic needs approach*). Dengan pendekatan ini kemiskinan dipandang sebagai ketidakmampuan dari sisi ekonomi untuk memenuhi kebutuhan dasar makanan dan bukan makanan yang diukur dari sisi pengeluaran. Metode yang digunakan adalah menghitung Garis Kemiskinan (GK) yang terdiri dari dua komponen yaitu Garis Kemiskinan Makanan (GKM) dan Garis Kemiskinan Non-Makanan (GKNM). Penghitungan Garis Kemiskinan dilakukan secara terpisah untuk daerah perkotaan dan perdesaan.
  18. **Penduduk miskin** adalah penduduk yang memiliki rata-rata pengeluaran per kapita per bulan di bawah Garis Kemiskinan.
  19. **Garis Kemiskinan Makanan (GKM)** merupakan nilai pengeluaran kebutuhan minimum makanan yang disetarakan dengan 2.100 kkalori per kapita per hari. Garis Kemiskinan Non-Makanan (GKNM) adalah kebutuhan minimum untuk perumahan sandang pendidikan kesehatan dan kebutuhan dasar
17. *To measure poverty BPS-Statistics Indonesia has used the concept of basic needs approach. Therefore poverty is viewed as economic inability to fulfill food and non-food basic needs which are measured by consumption/expenditure. The method used is calculating poverty line which consists of two components that are Food Poverty Line (FPL) and Non-Food Poverty Line (NFPL). The poverty line was calculated separately for urban and rural areas.*
  18. ***The poor** is a person whose expenditure per capita per month is below the poverty line is considered to be poor.*
  19. ***The Food Poverty Line** refers to the daily minimum requirement of 2100 kcal per capita per day. The Non-Food Poverty Line refers to the minimum requirement for household necessities for clothing education health and other basic individual needs.*

lainnya.

20. Ukuran Kemiskinan

- a. **Head Count Index** (HCI- $P_0$ ) adalah persentase penduduk miskin yang berada di bawah Garis Kemiskinan (GK).
- b. **Indeks Kedalaman Kemiskinan** (Poverty Gap Index- $P_1$ ) merupakan ukuran rata-rata kesenjangan pengeluaran masing-masing penduduk miskin terhadap garis kemiskinan. Semakin tinggi nilai indeks semakin jauh rata-rata pengeluaran penduduk dari garis kemiskinan.
- c. **Indeks Keparahan Kemiskinan** (Poverty Severity Index- $P_2$ ) memberikan gambaran mengenai penyebaran pengeluaran di antara penduduk miskin. Semakin tinggi nilai indeks semakin tinggi ketimpangan pengeluaran di antara penduduk miskin.

Foster-Greer-Thorbecke (1984) merumuskan suatu ukuran yang digunakan untuk mengukur tingkat kemiskinan sebagai berikut:

$$P_a = \frac{1}{n} \sum_{i=1}^q \left[ \frac{z - y_i}{z} \right]^a$$

20. Poverty Measures

- a. **Head Count Index** (HCI- $P_0$ ) simply measures the percentage of the population that is counted as poor often denoted by  $P_0$ .
- b. **Poverty Gap Index- $P_1$**  measures the extent to which individuals fall below the poverty line (the poverty gaps) as a proportion of the poverty line. Higher value of the index shows that the gap between average expenditure of the poor and the poverty line is wider.
- c. **Poverty Severity Index- $P_2$**  describes inequality among the poor. This is simply a weighted sum of poverty gaps (as a proportion of the poverty line) where the weights are the proportionate poverty gaps themselves. Hence by squaring the poverty gap index the measure implicitly puts more weight on observations that fall well below the poverty line. Higher value of the index shows that inequality among the poor is higher.

Foster-Greer-Thorbecke (1984) developed poverty measures that may be written as:



## SOCIAL

dimana:

$a=0, 1, 2$

$z$ =Garis kemiskinan

$y_i$ =Rata-rata pengeluaran perkapita sebulan penduduk yang berada di bawah garis kemiskinan ( $i=1, 2, \dots, q$ )  $y_i < z$

$q$ =Banyaknya penduduk yang berada di bawah garis kemiskinan

$n$ =Jumlah penduduk

Jika  $a=0$  diperoleh *Head Count Index* ( $P_0$ ) jika  $a=1$  diperoleh indeks kedalaman kemiskinan (*Poverty Gap Index*- $P_1$ ) dan jika  $a=2$  disebut indeks keparahan kemiskinan (*Poverty Severity Index*- $P_2$ ).

$$P_a = \frac{1}{n} \sum_{i=1}^q \left[ \frac{z - y_i}{z} \right]^a$$

where:

$a=0, 1, 2$

$z$ =the poverty line

$y_i$ =Average expenditure per capita per month of the poor ( $i=1, 2, \dots, q$ )

$y_i < z$

$q$ =the number of poor

$n$ =the total population

if  $a=0$  is obtained *Head Count Index* ( $P_0$ ) if  $a=1$  is obtained *Poverty Gap Index*- $P_1$  and if  $a=2$  is obtained *Poverty Severity Index*- $P_2$ .

**ULASAN****DESCRIPTION****4.1. Pendidikan**

Angka Partisipasi Murni (APM) tahun 2017 pada jenjang pendidikan SD 97,13 persen. Artinya ada sekitar 97,13 persen penduduk usia 7-12 tahun yang bersekolah di SD dan sederajat. Pada jenjang SMP, APM terhitung 79,13 persen sedangkan pada jenjang SMA 59,20 persen.

Jika dilihat menurut Angka Partisipasi Kasar (APK) pada jenjang SD angka mencapai 108,44 persen. Kondisi ini mengisyaratkan bahwa ada penduduk tidak berusia 7-12 tahun yang bersekolah SD. Begitu juga untuk jenjang pendidikan SMA yang terhitung memiliki APK 87,08 persen. Pada jenjang SMP APK hanya bernilai 80,79 persen.

Rasio murid terhadap guru untuk jenjang pendidikan SMP sederajat ke bawah cenderung lebih tinggi dibanding untuk jenjang pendidikan SMA sederajat. Untuk jenjang SD rasio murid guru sejumlah 19 murid per guru, MI 19 murid per guru, SMP 18 murid per guru, MTs 9 murid per guru, SMA 15 murid per guru, SMK 14 murid per guru dan MA 13 murid per guru.

**4.1. Education**

*Pure Participation Rate (APM) in 2017 at elementary education level 97,13 percent. This means that there are approximately 97,13 percent of the population aged 7-12 years who attend primary school and equal. At junior high school, APM counted 79,13 percent while in SMA 59,20 percent.*

*When viewed by Gross Enrolment Ratio (APK) in elementary level reached 108,44 percent. This condition implies that there is people in elementary school who beyond 7-12 years old. Likewise for high school education that has an APK of 87,08 percent. In junior high level, the APK is only worth 80,79 percent.*

*The pupils teacher ratio for junior high education levels down tend to be higher than for senior high education level. For elementary school teacher pupil ratio is 19 pupils for each teacher, MI 19 pupils for each teacher, junior high school 18 pupils for each teacher, MTs 9 pupils for each teacher, SMA 15 pupils for each teacher, SMK 14 pupils for each teacher and MA 13 pupils for each teacher.*

#### 4.2. Kesehatan

Pada tahun 2017 Kota Tegal memiliki fasilitas kesehatan 4 rumah sakit, 1 rumah bersalin dan 8 puskesmas. Fasilitas kesehatan tersebut sebagian besar berada di wilayah kecamatan Tegal Selatan. Sedangkan jumlah tenaga kesehatan berdasar data tahun 2015, ada sebanyak 199 tenaga medis, 928 tenaga keperawatan, 247 tenaga kebidanan, 162 tenaga farmasi dan 156 tenaga kesehatan lainnya.

Untuk jumlah kasus penyakit, pada tahun 2017 tercatat 34 kasus HIV / AIDS dan Tuberculosis 312 kasus. Kasus HIV/AIDS paling banyak ada di wilayah Tegal Selatan. Sedangkan kasus Tuberculosis paling banyak terjadi di Kecamatan Tegal Barat.

#### 4.3. Agama

Berdasar pencatatan Dinas Kependudukan dan Catatan Sipil Kota Tegal mayoritas penduduk Kota Tegal menganut agama Islam yaitu sekitar 271.881 (95,46 persen). Agama Kristen Protestan, Katolik serta Budha merupakan agama dengan populasi pemeluk yang cukup besar di tahun 2017 selain agama Islam. Jumlah masing-masing pemeluk agama tersebut adalah 5.061 penduduk beragama Kristen Protestan, 3.288 penduduk

#### 4.2. Health

*In 2016 health facilities in Tegal Municipality is 4 hospital, 1 maternity hospital and 8 health centers. While the number of health personnel based on data 2015, there are 199 medical staff, 928 nursing staff, 247 midwifery personnel, 162 pharmacist and 156 other health personnel.*

*The number cases of disease in 2017 recorded 34 cases of HIV/AIDS. Most cases of HIV/AIDS are in Tegal Selatan sub district. While most cases of Tuberculosis occurred in Tegal Barat sub district.*

#### 4.3. Religion

*Department of Population and Civil Registration of Tegal Municipality recorded that majority of the population adheres to Islam which is about 271.881 (95,46 percent). Protestant Christianity, Catholicism and Buddhism is a religion with followers of a sizeable population in 2017 in addition to the Islamic religion. The amount of each religion is 5.061 Protestant, 3.288 Catholic and the 1.253 population embraced Buddhism.*

beragama Katolik serta 1.253 penduduk memeluk agama Budha.

Untuk tempat beribadah masjid dan mushola merupakan tempat peribadatan dengan jumlah yang jauh lebih tinggi dibanding tempat peribadatan agama lain. Tahun 2017 jumlah masjid mencapai 199 unit, mushola berjumlah 366 unit, Gereja Kristen Protestan berjumlah 5 unit, 3 unit untuk Gereja Katolik dan Pura serta 2 unit Vihara.

#### 4.4. Kriminalitas

Penyelesaian tindak pidana pada tahun 2017 di Kota Tegal mencapai 53,49 persen. Persentase penyelesaian tersebut meningkat jika dibandingkan tahun-tahun sebelumnya. Persentase tersebut berkurang bukan karena bertambahnya jumlah kasus yang diselesaikan tetapi karena semakin berkurangnya jumlah kasus yang dilaporkan tiap tahunnya.

Untuk tindak kejahatan pada tahun 2017 ada sebanyak 186 kasus dengan persentase penyelesaian sebesar 63,44 persen. Untuk tindak kejahatan jumlah kasus yang dilaporkan pada tahun 2017 jauh menurun jika dibandingkan pelaporan di tahun 2016.

*For a place of worship the number of mosque and moshola much higher than the places of worship of other religions. In 2017 the number reached 199 units mosque, mushola amounted to 366 units, the Protestant Christian Church amounting to 5 units, 3 units for each of the Catholic Church and temple and 2 units Vihara.*

#### 4.4. Crime

*In Tegal Municipality criminal clearance rate 2017 reached 53,49 percent. Those rate increase when compared to previous years. The decrease is not due to the growing number of cases resolved but due to the decreasing number of reported cases each year.*

*For the crime in there were 186 cases with clearance percentage 63,44 percent in 2017. For crime the number cases repoted in 2017 is lower than 2016.*

#### 4.5. Kemiskinan

Persentase penduduk miskin di Kota Tegal pada tahun 2017 sebesar 8,20 persen. Jumlah tersebut diukur dengan garis kemiskinan Rp. 418.845,-. Jika dibandingkan dalam kurun tujuh tahun dari 2010-2016 persentase di tahun 2017 merupakan persentase terkecil. Pada tahun 2010 persentase penduduk miskin mencapai 10,62 persen dengan garis kemiskinan Rp. 270.788,-. Sedangkan pada tahun 2017 dengan garis kemiskinan semakin tinggi persentase penduduk miskin semakin menurun. Kondisi ini menunjukkan bahwa ada sebagian penduduk yang pada tahun 2010 masih berstatus miskin pada tahun 2017 telah berubah status menjadi tidak miskin.

Penduduk yang mudah berubah status dari miskin menjadi tidak miskin biasanya memiliki rata-rata pengeluaran perkapita di sekitar garis kemiskinan. Penduduk yang sangat sulit berubah status biasanya memiliki rata-rata pengeluaran perkapita jauh di bawah garis kemiskinan. Kedalaman dan keparahan kemiskinan penduduk tersebut tergambar pada indeks  $P_1$  dan  $P_2$ .

Pada tahun 2017 jumlah keluarga yang masuk kategori pra sejahtera dan keluarga sejahtera mencapai 74.543

#### 4.5. Poverty

*The percentage of poor people in Tegal municipality amounted to 8,20 percent in 2017. This amount is measured by the poverty line Rp. 418.845,-. When compared to the seven year period from 2010-2016 the percentage in 2017 was the smallest one. In 2010 the poverty rate had reached 10,62 percent with poverty live Rp. 270.788,-. While in 2017 the poverty line higher but the percentage of poor people has decline. This condition indicates that there is any part of the population which in 2010 was still poor in 2017 has changed its status to non poor.*

*Resident who easily changed from poor to non poor usually have an average per capita expenditures around the poverty line. Resident who has difficulties to change the status typically have a spending average per capita is far below the poverty line. The depth and severity of poverty is reflected in the index  $P_1$  and  $P_2$ .*

*In 2017 the number of underprivileged and prosperous households category reached 74.543 families. The families are spread over*

keluarga. Keluarga ini tersebar di empat kecamatan dengan jumlah tertinggi di Kecamatan Tegal Timur yaitu 22.045 keluarga.

*four subdistrict with the highest number in Tegal Timur i.e 22.045 families.*

<https://tegalkota.bps.go.id>



## 4.1 PENDIDIKAN/EDUCATION

**Tabel 4.1.1** Persentase Penduduk Usia 7–24 Tahun Menurut Jenis Kelamin Kelompok Umur Sekolah dan Partisipasi Sekolah di Kota Tegal, 2017  
**Percentage of Population Aged 7-24 Years by Sex Age Group and School Participation in Tegal Municipality, 2017**

Jenis Kelamin dan Kelompok Umur Sekolah <i>Sex and School Age Group</i>	Partisipasi Sekolah/School Participation		
	Tidak/Belum Pernah Sekolah <i>Not/Never Attending School</i>	Masih Sekolah <i>Attending School</i>	Tidak Sekolah Lagi <i>Not Attending School Anymore</i>
(1)	(2)	(3)	(4)
<b>Laki-Laki/Male</b>			
7–12	0	100	0
13–15	0	90,97	9,03
16–18	0	69,29	30,71
19–24	0	24,29	75,71
<b>7–24</b>	<b>0</b>	<b>66,73</b>	<b>33,27</b>
<b>Perempuan/Female</b>			
7–12	0	100	0
13–15	0	97,24	2,76
16–18	0	70,74	29,26
19–24	1,08	23,54	75,38
<b>7–24</b>	<b>0,34</b>	<b>69,68</b>	<b>29,98</b>
<b>Laki-laki+Perempuan/Male+Female</b>			
7–12	0	100	0
13–15	0	94,48	5,52
16–18	0	70,06	29,94
19–24	0,50	23,95	75,56
<b>7–24</b>	<b>0,17</b>	<b>68,17</b>	<b>31,66</b>

Sumber/Source: Survei Sosial Ekonomi Nasional Kor Maret 2017/National Socio Economic Survey kor March 2017



**Tabel 4.1.2 Angka Partisipasi Murni (APM) dan Angka Partisipasi Kasar (APK) menurut Jenjang Pendidikan di Kota Tegal, 2017**  
**Net Enrolment Rate and Gross Enrolment Rate by Educational Level in Tegal Municipality, 2017**

Jenjang Pendidikan <i>Educational Level</i>	Angka Partisipasi Murni (APM) <i>Net Enrollment Rate</i>	Angka Partisipasi Kasar (APK) <i>Gross Enrollment Rate</i>
(1)	(2)	(3)
Sekolah Dasar/SD <i>Primary School</i>	97,13	108,44
Sekolah Menengah Pertama/SMP <i>Junior High School</i>	79,13	80,79
Sekolah Menengah Atas/ SMA <i>Senior High School</i>	59,20	87,08

Sumber/Source: Survei Sosial Ekonomi Nasional Kor Maret 2017/National Socio Economic Survey kor March 2017

**Tabel 4.1.3** Jumlah Sekolah Murid Guru dan Rasio Murid Guru Sekolah Dasar (SD) Menurut Kecamatan di Kota Tegal, 2017  
*Number of Schools Pupils Teachers and School Teacher Ratio of Primary Schools by Subdistrict in Tegal Municipality, 2017*

KecamatanSubdistrict	SekolahSchools	Murid Pupils	Guru Teachers	Rasio Murid Guru Pupils Teacher Ratio
(1)	(2)	(3)	(4)	(5)
Tegal Selatan	23	4 467	232	19
Tegal Timur	50	9 645	484	20
Tegal Barat	39	7 102	385	18
Margadana	23	3 584	214	17
<b>Kota Tegal</b>	135	24 798	1 315	19

Sumber/Source: Dinas Pendidikan dan Kebudayaan Kota Tegal/Education and Cultural Departement of Tegal Municipality

**Tabel 4.1.4** Jumlah Sekolah Murid Guru dan Rasio Murid Guru Madrasah Ibtidaiyah (MI) Menurut Kecamatan di Kota Tegal,2017  
*Number of Schools Pupils Teachers and School Teacher Ratio of Madrasah Ibtidaiyah (MI) by Subdistrict in Tegal Municipality,2017*

KecamatanSubdistrict	SekolahSchools	Murid Pupils	Guru Teachers	Rasio Murid Guru Pupils Teacher Ratio
(1)	(2)	(3)	(4)	(5)
Tegal Selatan	8	2 302	109	21
Tegal Timur	1	345	13	27
Tegal Barat	3	424	30	14
Margadana	6	1 195	69	17
<b>Kota Tegal</b>	<b>18</b>	<b>4 266</b>	<b>221</b>	<b>19</b>

Sumber/Source:Kementrian Agama Kota Tegal/ Ministry of Religious Affairs of Tegal Municipality

**Tabel 4.1.5** Jumlah Sekolah Murid Guru dan Rasio Murid Guru Sekolah Menengah Pertama (SMP) Menurut Kecamatan di Kota Tegal,2017  
**Number of Schools Pupils Teachers and School Teacher Ratio of Junior High School (SMP) by Subdistrict in Tegal Municipality,2017**

KecamatanSubdistrict	SekolahSchools	Murid Pupils	Guru Teachers	Rasio Murid Guru Pupils Teacher Ratio
(1)	(2)	(3)	(4)	(5)
Tegal Selatan	5	2 038	113	18
Tegal Timur	12	6 537	334	20
Tegal Barat	10	3 388	210	16
Margadana	5	1 546	98	16
<b>Kota Tegal</b>	<b>32</b>	<b>13 509</b>	<b>755</b>	<b>18</b>

Sumber/Source:Dinas Pendidikan dan Kebudayaan Kota Tegal/Education and Cultural Departement of Tegal Municipality

**Tabel 4.1.6** Jumlah Sekolah Murid Guru dan Rasio Murid Guru Madrasah Tsanawiyah (MTs) Menurut Kecamatan di Kota Tegal,2017  
*Number of Schools Pupils Teachers and School Teacher Ratio of Madrasah Tsanawiyah (MTs) by Subdistrict in Tegal Municipality,2017*

KecamatanSubdistrict	SekolahSchools	Murid Pupils	Guru Teachers	Rasio Murid Guru Pupils Teacher Ratio
(1)	(2)	(3)	(4)	(5)
Tegal Selatan	2	385	49	8
Tegal Timur	-	-	-	-
Tegal Barat	1	122	15	8
Margadana	2	1 091	109	10
<b>Kota Tegal</b>	<b>5</b>	<b>1 598</b>	<b>173</b>	<b>9</b>

Sumber/Source:Kementrian Agama Kota Tegal/ Ministry of Religious Affairs of Tegal Municipality

**Tabel 4.1.7** Jumlah Sekolah Murid Guru dan Rasio Murid Guru Sekolah Menengah Atas (SMA) Menurut Kecamatan di Kota Tegal,2017  
**Number of Schools Pupils Teachers and School Teacher Ratio of Senior High School (SMA) by Subdistrict in Tegal Municipality,2017**

KecamatanSubdistrict	SekolahSchools	Murid Pupils	Guru Teachers	Rasio Murid Guru Pupils Teacher Ratio
(1)	(2)	(3)	(4)	(5)
Tegal Selatan	-	-	-	-
Tegal Timur	5	2 800	181	15
Tegal Barat	5	2 022	133	15
Margadana	1	704	45	16
<b>Kota Tegal</b>	<b>11</b>	<b>5 526</b>	<b>359</b>	<b>15</b>

Sumber/Source:Dinas Pendidikan dan Kebudayaan Kota Tegal/Education and Cultural Departement of Tegal Municipality

**Tabel 4.1.8** Jumlah Sekolah Murid Guru dan Rasio Murid Guru Sekolah Menengah Kejuruan (SMK) Menurut Kecamatan di Kota Tegal,2017  
*Number of Schools Pupils Teachers and School Teacher Ratio of Vocational High School (SMK) by Subdistrict in Tegal Municipality,2017*

KecamatanSubdistrict	SekolahSchools	Murid Pupils	Guru Teachers	Rasio Murid Guru Pupils Teacher Ratio
(1)	(2)	(3)	(4)	(5)
Tegal Selatan	4	1 111	101	11
Tegal Timur	9	5 079	301	17
Tegal Barat	5	2 986	250	12
Margadana	3	1 021	54	19
<b>Kota Tegal</b>	<b>21</b>	<b>10 197</b>	<b>706</b>	<b>14</b>

Sumber/Source:Dinas Pendidikan dan Kebudayaan Kota Tegal/Education and Cultural Departement of Tegal Municipality

**Tabel 4.1.9** Jumlah Sekolah Murid Guru dan Rasio Murid Guru Madrasah Aliyah (MA) Menurut Kecamatan di Kota Tegal,2017  
**Number of Schools Pupils Teachers and School Teacher Ratio of Madrasah Aliyah (MA) by Subdistrict in Tegal Municipality,2017**

KecamatanSubdistrict	SekolahS chools	Murid Pupils	Guru Teachers	Rasio Murid Guru Pupils Teacher Ratio
(1)	(2)	(3)	(4)	(5)
Tegal Selatan	-	-	-	-
Tegal Timur	-	-	-	-
Tegal Barat	-	-	-	-
Margadana	1	1 112	83	13
<b>Kota Tegal</b>	<b>1</b>	<b>1 121</b>	<b>83</b>	<b>13</b>

Sumber/Source:Kementerian Agama Kota Tegal/ Ministry of Religious Affairs of Tegal Municipality



## 4.2 KESEHATAN/HEALTH

**Tabel 4.2.1 Jumlah Fasilitas Kesehatan Menurut Kecamatan di Kota Tegal, 2017**  
**Number of Health Facilities by Subdistrict in Tegal Municipality, 2017**

Kecamatan Subdistrict	Rumah Sakit Hospital	Rumah Bersalin Maternity Hospital	Puskesmas Public Health Center	Posyandu Maternal & Child Health Center
(1)	(2)	(3)	(4)	(5)
1. Tegal Selatan	3	1	2	47
2. Tegal Timur	0	0	2	58
3. Tegal Barat	1	0	2	58
4. Margadana	0	0	2	39
<b>Kota Tegal</b>	<b>4</b>	<b>1</b>	<b>8</b>	<b>202</b>

Sumber/Source: Dinas Kesehatan/Health Office of Tegal Municipality

**Tabel 4.2.2 Jumlah Tenaga Kesehatan Menurut Kecamatan di Kota Tegal,2015**  
**Table**  
**Number of Health Personnel by Subdistrict in Tegal Municipality,2015**

Kecamatan Subdistrict	Tenaga Medis <i>Medical Personnel</i>	Tenaga Keperawatan <i>Nursing Personnel</i>	Tenaga Kebidanan <i>Midwifery Personnel</i>	Tenaga Kefarmasian <i>Pharmacy Personnel</i>	Tenaga Kesehatan Lainnya <i>Other Health Personnel</i>
(1)	(2)	(3)	(4)	(5)	(6)
1. Tegal Selatan	126	749	149	130	110
2. Tegal Timur	5	25	32	2	17
3. Tegal Barat	63	130	53	25	16
4. Margadana	5	24	13	5	13
<b>Kota Tegal</b>	<b>199</b>	<b>928</b>	<b>247</b>	<b>162</b>	<b>156</b>

Sumber/Source: Dinas Kesehatan/Health Office of Tegal Municipality

**Tabel 4.2.3 Jumlah Anak Balita yang Ditimbang Menurut Status Gizi dan Kecamatan di Kota Tegal, 2017**  
**Number of Children Under Five Who Weigh by Nutritional Status and Subdistrict in Tegal Municipality, 2017**

<b>KecamatanSubdistrict</b>	<b>BurukBad</b>	<b>KurangLess</b>	<b>BaikGood</b>	<b>LebihMore</b>
(1)	(2)	(3)	(4)	(5)
1. Tegal Selatan	48	398	3 179	31
2. Tegal Timur	77	629	3 361	119
3. Tegal Barat	41	441	2 749	55
4. Margadana	63	346	2 521	25
<b>Kota Tegal</b>	<b>229</b>	<b>1 814</b>	<b>11 810</b>	<b>230</b>

Sumber/Source: Dinas Kesehatan/Health Office of Tegal Municipality

**Tabel 4.2.4** Jumlah Kasus HIV/AIDS, DBD, Diare dan TB Menurut Kecamatan di Kota Tegal, 2017  
**Table** *Number of Cases of HIV/AIDS, Dengue Fever, Diarrhea and Tuberculosis (TB) by Subdistrict in Tegal Municipality, 2017*

KecamatanSubdistrict	HIV/AIDS HIV/AIDS	DBD *) Dengue Fever	Diare *) Diarrhea	TB Tuberculosis
(1)	(2)	(4)	(5)	(6)
1. Tegal Selatan	13	25	4 910	74
2. Tegal Timur	8	41	2 545	82
3. Tegal Barat	9	44	3 769	90
4. Margadana	4	21	2 122	66
<b>Kota Tegal</b>	<b>34</b>	<b>131</b>	<b>13 346</b>	<b>312</b>

Sumber/Source: Dinas Kesehatan/Health Office of Tegal Municipality

Keterangan: \*) Data jumlah kasus DBD dan Diare merupakan data tahun 2016

**Tabel 4.2.5 Jumlah Kasus 10 Penyakit Terbanyak di Kota Tegal, 2015**  
**Table Number of Cases of the 10 Most Disease in Tegal Municipality, 2015**

Jenis Penyakit <i>The Type of Disease</i>		Jumlah Kasus <i>Number of Cases</i>
(1)		(2)
1.	ISPA/ <i>Upper Respiratory Tract Infection</i>	38 172
2.	Myalgia/ <i>Myalgia</i>	11 685
3.	Diare/ <i>Diarrhea</i>	9 196
4.	Chepalgia/ <i>Chepalgia</i>	7 545
5.	Obs Febris/ <i>Obs Febris</i>	6 840
6.	Hipertensi/ <i>Hypertension</i>	5 220
7.	Gastritis/ <i>Gastritis</i>	2 760
8.	Dyspepsia/ <i>Dyspepsia</i>	2 370
9.	Dermatitis/ <i>Dermatitis</i>	1 965
10.	Diabetes/ <i>Diabetes</i>	1 785

Sumber/*Source*: Dinas Kesehatan/*Health Office of Tegal Municipality*

**Tabel 4.2.6 Jumlah Remaja Usia 15-24 Tahun yang Mendapat Penyuluhan tentang Kesehatan Reproduksi (Kespro) dan HIV/AIDS Menurut Kecamatan di Kota Tegal,2017**  
***Number of Young People Aged 15-24 Who Had Counselling on Reproductive Health and HIV/AIDS by Subdistrict in Tegal Municipality,2017***

KecamatanSubdistrict	Penyuluhan Kespro*) <i>Reproductive Health Counselling</i>	Penyuluhan HIV/AIDS <i>HIV/AIDS Counselling</i>
(1)	(2)	(3)
1. Tegal Selatan	93	150
2. Tegal Timur	257	300
3. Tegal Barat	157	200
4. Margadana	157	200
<b>Kota Tegal</b>	<b>664</b>	<b>850</b>

Sumber/Source: Dinas Kesehatan/Health Office of Tegal Municipality

Keterangan: \*) Data penyuluhan Kespro merupakan data tahun 2015

### 4.3 AGAMA/RELIGION

**Tabel 4.3.1 Jumlah Penduduk Menurut Kecamatan dan Agama yang Dianut di Kota Tegal,2017**  
**Population by Subdistrict and Religion in Tegal Municipality,2017**

<b>Kecamatan Subdistrict</b>	<b>Islam Islam</b>	<b>Protestan Christian</b>	<b>Katolik Catholic</b>	<b>Hindu Hindu</b>	<b>Budha Buddha</b>	<b>Konghuchu Konghuchu</b>	<b>Aliran Kepercayaan</b>
(1)	(2)	(3)	(4)	(5)	(6)	(7)	(8)
1. Tegal Selatan	67 548	343	330	15	69	3	0
2. Tegal Timur	78 583	2 168	1 165	30	559	98	25
3. Tegal Barat	63 166	2 423	1 781	17	620	114	19
4. Margadana	62 584	127	12	0	5	1	4
<b>Kota Tegal</b>	<b>271 881</b>	<b>5 061</b>	<b>3 288</b>	<b>62</b>	<b>1 253</b>	<b>216</b>	<b>48</b>

Sumber: Dinas Kependudukan dan Catatan Sipil Kota Tegal

Source: Population and Civil Registration Department of Tegal Municipality

**Tabel 4.3.2 Jumlah Tempat Peribadatan Menurut Kecamatan di Kota Tegal,2017**  
**Table**  
**Number of Worship Facilities by Subdistrict in Tegal Municipality,2017**

Kecamatan Subdistrict	Masjid Mosque	Mushola Mushola	Gereja Protestan ChristianChurch	Gereja Katholik Catholic Church	Pura Temple	Vihara Vihara
(1)	(2)	(3)	(4)	(5)	(6)	(7)
1. Tegal Selatan	54	90	-	-	-	-
2. Tegal Timur	60	98	-	-	1	2
3. Tegal Barat	49	98	5	3	2	-
4. Margadana	36	80	-	-	-	-
<b>Kota Tegal</b>	<b>199</b>	<b>366</b>	<b>5</b>	<b>3</b>	<b>3</b>	<b>2</b>

Sumber/Source:Kementrian Agama Kota Tegal/ Ministry of Religious Affairs of Tegal



## 4.4 KRIMINALITAS/CRIME

**Tabel 4.4.1 Jumlah Tindak Pidana Menurut Kepolisian Resort di Kota Tegal, 2016–2017**  
**Number of Reported Criminal Cases by District Police Office in Tegal Municipality, 2016–2017**

Kepolisian Resort <i>District Police Office</i>	2016		2017	
	<i>LaporReported</i>	<i>SelesaiFinished</i>	<i>LaporReported</i>	<i>SelesaiFinished</i>
	(1)	(2)	(3)	(4)
1. Tegal Selatan	27	13	15	8
2. Tegal Timur	55	28	33	20
3. Tegal Barat	18	14	29	13
4. Margadana	7	5	9	5
<b>Kota Tegal</b>	<b>107</b>	<b>60</b>	<b>86</b>	<b>46</b>

Sumber/Source: Polres Kota Tegal/Police Administrative Unit at County Level of Tegal Municipality

**Tabel 4.4.2** **Persentase Penyelesaian Tindak Pidana Menurut Kepolisian Resort di Kota Tegal, 2015–2017**  
**Percentage of Criminal Clearance Rate by District Police Office in Tegal Municipality, 2015–2017**

Kepolisian Resort District Police Office		2015	2016	2017
(1)		(2)	(3)	(4)
1.	Tegal Selatan	44,44	48,15	53,33
2.	Tegal Timur	61,43	50,91	60,61
3.	Tegal Barat	37,84	77,78	44,83
4.	Margadana	88,89	71,43	55,56
<b>Kota Tegal</b>		<b>54,48</b>	<b>56,07</b>	<b>53,49</b>

Sumber/Source: Polres Kota Tegal/Police Administrative Unit at County Level of Tegal Municipality

**Tabel 4.4.3 Jumlah Tindak Kejahatan Menurut Kepolisian Resort di Kota Tegal, 2016–2017**  
**Number of Crimes by District Police Office in Tegal Municipality, 2016–2017**

Kepolisian Resort <i>District Police Office</i>	2016		2017	
	<i>LaporReported</i>	<i>SelesaiFinished</i>	<i>LaporReported</i>	<i>SelesaiFinished</i>
	(1)	(2)	(4)	(5)
1. Tegal Selatan	49	32	26	14
2. Tegal Timur	95	58	82	58
3. Tegal Barat	42	39	62	34
4. Margadana	13	7	16	12
<b>Kota Tegal</b>	<b>199</b>	<b>136</b>	<b>186</b>	<b>118</b>

Sumber/Source:Polres Kota Tegal/Police Administrative Unit at County Level of Tegal Municipality

**Tabel 4.4.4** **Persentase Penyelesaian Tindak Kejahatan Menurut**  
**Keolisian Resort di Kota Tegal, 2015–2017**  
*Percentage of Crimes Clearance Rate by District Police Office*  
*in Tegal Municipality, 2015–2017*

Kepolisian Resort District Police Office		2015	2016	2017
(1)		(2)	(3)	(4)
1.	Tegal Selatan	69,44	65,31	53,85
2.	Tegal Timur	69,13	61,05	70,73
3.	Tegal Barat	43,48	92,86	54,84
4.	Margadana	100,00	53,85	75,00
<b>Kota Tegal</b>		<b>62,41</b>	<b>68,34</b>	<b>63,44</b>

Sumber/Source: Polres Kota Tegal/Police Administrative Unit at County Level of Tegal Municipality

## 4.5 KEMISKINAN/POVERTY

**Tabel 4.5.1** Garis Kemiskinan dan Penduduk Miskin di Kota Tegal, 2010–2017  
**Table** *Poverty Line and Number of Poor People in Tegal Municipality, 2010–2017*

Tahun Year	Garis Kemiskinan Poverty Line (rupiah)	Penduduk Miskin Number of Poor People	
		Jumlah (Ribu Jiwa) Total (Thousand People)	Persentase Percentage
(1)	(2)	(3)	(4)
2010	270 788	25,7	10,62
2011	280 349	25,9	10,81
2012	305 818	24,4	10,04
2013	333 553	21,6	8,84
2014	353 301	20,9	8,54
2015	371 528	20,31	8,26
2016	395 631	20,26	8,20
2017	418 845	20,11	8,11

Sumber/Source: Survei Sosial Ekonomi Nasional/National Socio Economic Survey

**Tabel 4.5.2** Indeks Kedalaman Kemiskinan ( $P_1$ ) dan Indeks Keparahan Kemiskinan ( $P_2$ ) di Kota Tegal, 2010–2017  
***Poverty Gap Index ( $P_1$ ) and Poverty Severity Index ( $P_2$ ) in Tegal Municipality, 2010–2017***

Tahun Year	Indeks Kedalaman Kemiskinan ( $P_1$ ) <i>Poverty Gap Index</i>	Indeks Keparahan Kemiskinan ( $P_2$ ) <i>Poverty Severity Index</i>
(1)	(2)	(3)
2010	1,72	0,44
2011	1,89	0,51
2012	0,95	0,15
2013	0,94	0,18
2014	1,38	0,38
2015	1,34	0,35
2016	1,04	0,21
2017	1,42	0,38

Sumber/Source: Survei Sosial Ekonomi Nasional/National Socio Economic Survey

**Tabel 4.5.3 Jumlah Keluarga Menurut Kecamatan dan Klasifikasi Keluarga di Kota Tegal, 2017**  
**Number of Households by Subdistrict and Household Classification in Tegal Municipality, 2017**

Kecamatan Subdistri ct	Pra Sejahtera Preprosperous Family	Keluarga Sejahtera Prosperous Family				Jumlah Total
		I	II	III	III+	
		(3)	(4)	(5)	(6)	
(1)	(2)	(3)	(4)	(5)	(6)	(7)
Tegal Selatan	2 332	4 952	6 334	3 821	653	18 092
Tegal Timur	1 786	4 910	7 893	6 412	1 044	22 045
Tegal Barat	766	5 030	6 985	4 940	682	18 403
Margadana	1 948	4 123	5 458	3 394	1 080	16 003
<b>Kota Tegal</b>	<b>6 832</b>	<b>19 015</b>	<b>26 670</b>	<b>18 567</b>	<b>3 459</b>	<b>74 543</b>

Sumber/Source: Dinas Pengendalian Penduduk dan KB, Pemberdayaan Perempuan dan Perlindungan Anak (P2KBPPPA) Kota Tegal/Population and Family Planning, Women's Empowerment and Child Protection Department of Tegal Municipality



# BAB 5. PERTANIAN

CHAPTER 5

## Agriculture

### PENGGUNAN LAHAN Extensive Land Use

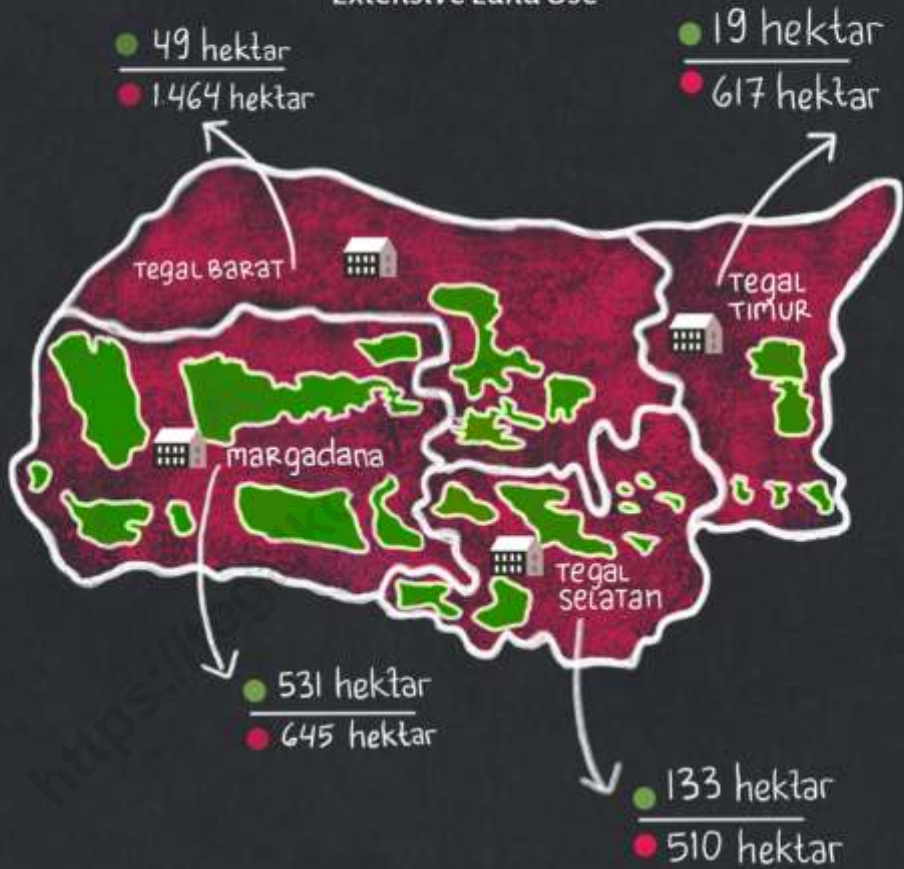

● Lahan Sawah 732 hektar

● Lahan Bukan Sawah 3.236 hektar





**PENJELASAN TEKNIS**

1. **Lahan sawah** adalah lahan pertanian yang berpetak-petak dan dibatasi oleh pematang (galengan) saluran untuk menahan/ menyalurkan air yang biasanya ditanami padi sawah tanpa memandang dari mana diperoleh atau status lahan tersebut. Lahan yang dimaksud termasuk lahan yang terdaftar di Pajak Bumi Bangunan luran Pembangunan Daerah lahan bengkok lahan serobotan lahan rawa yang ditanami padi dan lahan bekas tanaman tahunan yang telah dijadikan sawah baik yang ditanami padi palawija atau tanaman semusim lainnya.
2. **Tegal/Kebun** adalah lahan pertanian bukan sawah (lahan kering) yang ditanami tanaman semusim atau tahunan dan terpisah dengan halaman sekitar rumah serta penggunaannya tidak berpindah pindah.
3. **Ladang/Huma** adalah lahan pertanian bukan sawah (lahan kering) yang biasanya ditanami tanaman semusim dan penggunaannya hanya semusim atau dua musim kemudian akan

**TECHNICAL NOTES**

1. **Wetland** is agricultural land that separated by small dykes to resist waterwhere the main crop is usually wetland paddy without considering where it is got from or the status of the land. It includes the land that is registered at land income tax office regional development contribution 'bengkok' land illegal ownership swamps for rice cultivation and annual crop land mark that has been used as rice field which are both planted with paddy secondary crops or the other seasonal crops.
2. **Dry field/Garden** is an dryland (unirrigated land) which is planted with seasonal or annual crops and separately from the yard around the house without shifting
3. **Unirrigated agricultural field /Shifting cultivation land** is dryland (unirrigated land) that usually is cultivated for seasonal crops and utilized only for one or two seasons then it will be left

## AGRICULTURE

ditinggalkan bila sudah tidak subur lagi (berpindah-pindah). Kemungkinan lahan ini beberapa tahun kemudian akan dikerjakankembali jika sudah subur.

4. **Lahan yang sementara tidak diusahakan** adalah lahan yang biasanya diusahakan tetapi untuk sementara (lebih dari 1 (satu) tahun tetapi kurang dari atau sama dengan 2 (dua) tahun) tidak diusahakan termasuk lahan sawah yang tidak diusahakan selama lebih dari 2 (dua) tahun.
5. Data pokok tanaman pangan dikumpulkan adalah luas panen dan produktivitas (hasil per hektar). Produksi tanaman pangan merupakan hasil perkalian antara luas panen dengan produktivitas. Pengumpulan data luas panen dilakukan setiap bulan dengan pendekatan area kecamatan di seluruh wilayah Indonesia. Pengumpulan data produktivitas dilakukan melalui pengukuran langsung pada plot ubinan berukuran 2½ m x 2½ m. Pengumpulan data produktivitas dilakukan setiap subround (empat bulanan) pada waktu panen petani.

*when it is not fertile (shifting). Maybe this land will be used again in a few years if it has been fertile.*

4. **Temporarily unused land** is land that is regularly used but temporarily (more than a year but less or equal than two years) is unused it includes wetland that is not cultivated more than two years.
5. *The main food crops data collected consists of harvested area and productivity (yield per hectare). Food crops production is generated by harvested area multiplied by productivity. The harvested area data is collected every month using sub district area approach in all sub district in Indonesia. The productivity data collection is conducted by a direct measurement in 2½m x 2½m crop cutting plot. The productivity measurement is conducted in every subround (four monthly) at the time when farmers are harvesting their crops.*

6. Data produksi padi dan palawija yang disajikan adalah dalam kualitas: gabah kering giling (padi) pipilan kering (jagung) biji kering (kedelai dan kacang tanah) dan umbi basah (ubi kayu dan ubi jalar).
6. *Production of paddy and secondary crops data are presented in the form of: dry unhusked rice (paddy) dry loose maize (maize) dry shells crops (soybeans and peanuts) and fresh roots (cassava and sweet potatoes).*
7. **Tanaman sayuran dan buah-buahan semusim**  
**Tanaman sayuran semusim** adalah tanaman sumber vitamin garam mineral dan lain-lain yang dikonsumsi dari bagian tanaman yang berupa daun bunga buah dan umbinya yang berumur kurang dari satu tahun.  
**Tanaman buah-buahan semusim** adalah tanaman sumber vitamin garam mineral dan lain-lain yang dikonsumsi dari bagian tanaman yang berupa buah berumur kurang dari satu tahun tidak berbentuk pohon/rumpuntetapi menjalar dan berbatang lunak.
7. ***Seasonal vegetable and fruit plants***  
***Seasonal vegetable plants*** are plants which are the sources of vitamin mineral salt etc consumed from the part of the plant in the form of leaf flower fruit and root with the age of less than one year.  
***Seasonal fruit plants*** are plants which are the sources of vitamin mineral salt etc consumed from the part of the plant in the form of fruits. These plants are creeps with the age of less than one year.
8. **Tanaman buah-buahan dan sayuran tahunan**  
**Tanaman buah-buahan tahunan** adalah tanaman sumber vitamin garam mineral dan lain-lain yang dikonsumsi dari bagian tanaman yang berupa buah dan merupakan tanaman tahunan.
8. ***Annual fruit and vegetable plants***  
***Annual fruit plants*** are plants which are the sources of vitamin contained mineral salt etc consumed from the part of plant in the form of fruit and more than one year of age.  
***Annual vegetable plants*** are plants

**Tanaman sayuran tahunan** adalah tanaman sumber vitamin garam mineral dan lain-lain yang dikonsumsi dari bagian tanaman yang berupa daun dan atau buah yang berumur lebih dari satu tahun.

*which are the sources of vitamin contained mineral salt etc consumed from the part of the plant in the form of vegetable and more than one year of age.*

9. **Luas panen tanaman hortikultura** adalah luas tanaman sayuran buah-buahan biofarmaka dan tanaman hias yang diambil hasilnya/dipanen pada periode pelaporan.

9. **Harvested area of horticulture** is area which vegetable fruit medicinal and ornamental plant of crop harvested during the period of report.

10. **Luas panen untuk tanaman sayuran** adalah luas tanaman yang dipanen sekaligus/habis/dibongkar dan luas tanaman yang dipanen berkali-kali (lebih dari satu kali)/belum habis.

10. **Harvested area of vegetables** area of entirely plant harvested/demolished and plant harvested several times/undemolished.

**Tanaman yang dipanen sekaligus/habis/dibongkar** adalah tanaman yang sehabis panen langsung dibongkar/dicabut terdiri dari bawang merah bawang putih bawang daun kentang kol/kubis kembang kol petsai/sawi wortel lobak dan kacang merah.

**Entirely plants harvested/demolished** are plants usually harvested once and demolished to be substituted by other plants consisting of: shallots garlic leeks potato cabbage cauli flower mustard green carrots chinese radish and red kidney beans.

**Tanaman yang dipanen berkali-kali (lebih dari satu kali)/belum habis** adalah tanaman yang pemanenannya lebih dari satu kali dan biasanya dibongkar apabila panen terakhir sudah tidak memadai lagi terdiri dari: kacang

**Plants harvested several times/undemolished** are plants usually harvested more than once and demolished in the case that the last harvest was economically not profitable. They consist of : yard long beans chili small chili

panjang cabe besar cabe rawit  
jamur tomat terung buncis ketimun  
labu siam kangkung bayam melon  
semangka dan blewah.

11. Produksi hortikultura adalah hasil menurut bentuk produk dari setiap tanaman sayuran buah-buahan biofarmaka dan tanaman hias yang diambil berdasarkan luas yang dipanen/tanaman yang menghasilkan pada bulan/triwulan laporan.

*mushroom tomatoes egg plant  
frech beans cucumber  
pumpkin/chajota swamp cabbage  
spinach melon watermelon and  
blewah .*

11. *Horticulture production is the standard production quantity form of vegetable fruit medicinal and ornamental plant based on harvested area/the number of production plants reported monthly/quarterly.*

<https://tegalkota.bps.go.id>



**ULASAN****DESCRIPTION****5.1. Tanaman Pangan**

Menurut Dinas Kelautan dan Pertanian luas wilayah Kota Tegal tahun 2017 adalah 3.968 hektar. Penggunaan lahan sebagian besar merupakan lahan bukan sawah yaitu 3.236 hektar. Dari total lahan bukan sawah tersebut 1.841 hektar merupakan lahan untuk bangunan dan pekarangan. Luas lahan yang digunakan untuk sawah hanya 732 hektar dengan pengairan menggunakan pengairan teknis. Dengan luas lahan tersebut Kota Tegal mampu memanen Padi Sawah seluas 587 hektar dengan rata-rata produksi 54,16 ku/ha pada tahun 2017. Jika dilihat menurut kecamatan Margadana merupakan wilayah dengan rata-rata produksi paling tinggi di Kota Tegal pada tahun 2017, yaitu 55,48 ku/ha. Total produksi Padi Sawah di Kecamatan Margadana mencapai 1.992 ton yang di panen dari lahan seluas 359 hektar.

**5.2. Hortikultura**

Kota Tegal bukan merupakan wilayah potensial penghasil hortikultura. Komoditas hortikultura yang dihasilkan diantaranya Bawang Merah, Kangkung, Cesim untuk sayuran serta Mangga, Belimbing, Pepaya, Pisang, Jambu Air dan jambu Biji untuk komoditas buah-

**5.1. Food Crops**

*According to the Department of Marine and Agriculture an area of Tegal Municipality is 3.968 hectare in 2017. Most land use is a non wetland that is 3.236 hectare. Part of these wet land 1.841 hectare is land for the building and yard. The wet land area just 732 hectare with technical irrigation. Using these wet land area Tegal Municipality is able to harvest 587 hectare paddy area with an average production 54,16 qu/ha. Margadana subdistrict is a region with the highest average production in 2017 i.e 55,48 qu/ha. Total paddy production in Margadana reached 1.992 tons which is harvested from 359 hectare area.*

**5.2. Horticulture**

*Tegal municipality is not a potential area of horticulture producers. Horticulture commodities produced such as Red Onions, Toad, Cesim for vegetables commodities and Mango, Star Fruit, Papaya, Banana, Guava and Water Apple for fruits commodities.*



## AGRICULTURE

buah. Tanaman buah-buahan lebih mendominasi jika dibanding tanaman sayuran. Tidak semua kecamatan merupakan penghasil sayuran. Hanya 2 kecamatan yang merupakan penghasil komoditas sayuran yaitu Tegal Selatan dan Margadana. Komoditas sayuran yang nilai produksinya paling tinggi di tahun 2017 adalah Bawang Merah yaitu mencapai 2.685,80 ton dari 233 hektar luas panen.

Untuk buah-buahan semua kecamatan di Kota Tegal merupakan penghasil buah-buahan. Mangga menjadi komoditas dengan populasi tanaman dan produksi paling besar dibanding tanaman lain. Populasi tanaman Mangga di Kota Tegal pada tahun 2017 adalah 16.259 pohon dengan produksi 8.392 kuintal.

### 5.3. Peternakan

Populasi ternak besar pada tahun 2017 sejumlah 64 ekor sapi potong, 20 kerbau, 2.820 kambing, 2.651 domba dan 6 kuda. Populasi unggas sejumlah 47.528 ekor ayam kampung, 390.000 ayam pedaging, 285.575 itik dan 11.000 puyuh.

Sedangkan jumlah ternak yang dipotong selama setahun ada sejumlah 561 ternak sapi, 685 babi, 15.798 kambing dan 15.982 domba. Untuk unggas ada sejumlah 81.000 ayam

*Fruit plants predominate when compared to vegetables crops. Not all subdistricts are producing vegetables. Only two subdistrict that produce vegetables commodities i.e Tegal selatan and Margadana. The vegetables that produced highly in 2017 was Red Onions reached 2.685,80 tons from 233 hectare harvested area.*

*All subdistricts in Tegal Municipality is producing fruit. Mango is the commodity with plant population and production greater than the other plants. Mango plant population in Tegal Municipality is 16.259 trees with total production 8.392 quintal in 2017.*

### 5.3. Livestock

*Large livestock population in 2017 of 64 head of beef cattle, 20 buffaloes, 2.820 goat, 2.651 sheep and 6 horses. Poultry population is 47.528 ative chickens, 390.000 broilers, 285.575 duck and 11 000 quail.*

*While the number of livestock beingcutted during the year there are 561 cattle, 685 pigs, 15.798 goat and 15.982 sheep . For poultry there are 81.000 native chicken, 1.697.900*

kampung, 1.697.900 ayam pedaging dan 62.677 itik yang di potong.

#### 5.4. Perikanan

Usaha perikanan merupakan usaha dengan produksi dan nilai produksi yang cukup besar di Kota Tegal. Usaha ini sangat dipengaruhi oleh kondisi cuaca sehingga produksi sepanjang tahun tidak akan sama. Dari 4 triwulan pada tahun 2017 Triwulan IV merupakan periode dengan produksi perikanan laut paling tinggi yaitu mencapai 7.594 423 kg dengan nilai 98,99 trilyun. Sedangkan untuk perikanan darat budidaya Tambak merupakan penghasil perikanan tertinggi dibanding sarana budidaya yang lainnya yaitu sebesar 7.172,80 quintal dengan nilai produksi 9,85 miliar di tahun 2017. Sedangkan jika dilihat per triwulan, Triwulan II merupakan periode dengan produksi paling tinggi dibanding triwulan lain yaitu mencapai 2.011 quintal atau dengan nilai produksi 3,35 miliar untuk budidaya tambak.

*broilers and 62.677 ducks being cutted.*

#### 5.4. Fishery

*Fishery is atype of business with the production and the value is quite large in Tegal municipality. This business is highly influenced by weather conditions so that production will not be the same throughout the year. In 2017 the fourth quarter is the period with the highest marine fisheries production which reached 7.594 423 kg with a value 98,99 trillion. As for the inland fisheries sea bank aquaculture are the highest producer for the inland fishery compared to the other aquaculture i.e 7.172,80 quintal with value 9,85 billion in 2017. Meanwhile if viewed per quarter the third quarter is the period with the highest production for inland fishery compared to the other quarter. The production reached 2.011 quintal with the value 3,35 billion.*

AGRICULTURE

5.1 TANAMAN PANGAN/*FOOD CROPS*

**Tabel 5.1.1 Luas Penggunaan Lahan Menurut Kecamatan di Kota Tegal (hektar),2017**  
*Extensive Land Use by Subdistrict in Tegal Municipality (hectar),2017*

KecamatanSubdistrict	Lahan Sawah <sup>*)</sup> Wet Land	Lahan Bukan SawahNon Wet Land	Jumlah Total
(1)	(2)	(3)	(4)
1. Tegal Selatan	133,00	510,00	643,00
2. Tegal Timur	19,00	617,00	636,00
3. Tegal Barat	49,00	1 464,00	1 513,00
4. Margadana	531,00	645,00	1 176,00
<b>Kota Tegal</b>	<b>732,00</b>	<b>3 236,00</b>	<b>3 968,00</b>

Sumber: Dinas Kelautan, Perikanan, Pertanian dan Pangan Kota Tegal  
Source: *Department of Marine, Fisheries, Agriculture and Food of Tegal Municipality*

Catatan:

\*) Semua lahan sawah menggunakan pengairan teknis/*All wet land using technical irrigation*

**Tabel 5.1.2 Luas Penggunaan Lahan Bukan Sawah Menurut Kecamatan di Kota Tegal (hektar),2017**  
**Table Extensive Use of Non Wet Land Area by Subdistrict in Tegal Municipality (hectar),2017**

Kecamatan Subdistrict	Bangunan/ Pekarangan Building/Yard	Tegal/ Kebun Dry Field/Garden	Tambak Fishpond	Lain- Lain Other	Jumlah Tanah Kering Total Dry Land
(1)	(2)	(3)	(4)	(5)	(6)
1. Tegal Selatan	308,20	0,50	0,00	201,00	509,70
2. Tegal Timur	323,80	29,20	39,40	224,60	617,00
3. Tegal Barat	810,58	7,42	413,20	232,80	1 464,00
4. Margadana	399,00	5,00	29,00	212,00	645,00
<b>Kota Tegal</b>	<b>1 841,58</b>	<b>42,12</b>	<b>481,60</b>	<b>870,40</b>	<b>3 235,70</b>

Sumber: Dinas Kelautan, Perikanan, Pertanian dan Pangan Kota Tegal

Source: Department of Marine, Fisheries, Agriculture and Food of Tegal Municipality

**Tabel 5.1.3 Luas Panen Rata-Rata Produksi dan Produksi Padi Sawah Menurut Kecamatan di Kota Tegal, 2017**  
**Harvested Area Yield Rate and Production of Wet Land Paddy by Subdistrict in Tegal Municipality, 2017**

KecamatanSubdistrict	Luas PanenHarvested Area (ha)	Rata-Rata ProduksiYield Rate (ku/ha)	ProduksiProduction (ton)
(1)	(2)	(3)	(4)
1. Tegal Selatan	122	52,34	639,15
2. Tegal Timur	41	55,48	227,46
3. Tegal Barat	65	53,34	347,03
4. Margadana	359	55,48	1 991,73
<b>Kota Tegal</b>	<b>587</b>	<b>54,16</b>	<b>3 205</b>

Sumber: Dinas Kelautan, Perikanan, Pertanian dan Pangan Kota Tegal  
 Source: Department of Marine, Fisheries, Agriculture and Food of Tegal Municipality

## 5.2 HORTIKULTURA/HORTICULTURE

**Tabel 5.2.1 Luas Panen dan Produksi Tanaman Sayuran Menurut Kecamatan dan Jenis Sayuran di Kota Tegal, 2017**  
**Harvested Area and Production of Vegetables by Subdistrict and Kind of Plant in Tegal Municipality, 2017**

Kecamatan Subdistrict	Bawang Merah Shallot		Kangkung Toad		Cesim Cesim	
	Luas Panen Harvested Area (ha)	Produksi Production (ton)	Luas Panen Harvested Area (ha)	Produksi Production (ton)	Luas Panen Harvested Area (ha)	Produksi Production (ton)
(1)	(2)	(3)	(4)	(5)	(6)	(7)
1. Tegal Selatan	82	929,00	9	70,00	31	146,00
2. Tegal Timur	-	-	-	-	-	-
3. Tegal Barat	-	-	-	-	-	-
4. Margadana	151	1 756,80	2	18,50	22	144,20
<b>Kota Tegal</b>	<b>233</b>	<b>2 685,80</b>	<b>11</b>	<b>88,50</b>	<b>53</b>	<b>290,20</b>

Sumber: Dinas Kelautan, Perikanan, Pertanian dan Pangan Kota Tegal

Source: Department of Marine, Fisheries, Agriculture and Food of Tegal Municipality

AGRICULTURE

**Tabel 5.2.2 Jumlah Pohon Panen Tanaman Buah-buahan Menurut Kecamatan di Kota Tegal (hektar),2017**  
**The Number of Harvested Fruits Trees by Subdistrict in Tegal Municipality (hectare),2017**

KecamatanSubdistric t	ManggaM ango	Belimbing Starfruit	PepayaPa payas	PisangBan ana	Jambu AirWater Apple	JambuGua va
(1)	(2)	(3)	(4)	(5)	(6)	(7)
1. Tegal Selatan	400	300	124	510	178	20
2. Tegal Timur	380	880	82	2 637	185	540
3. TegalBarat	350	656	418	94	91	26
4. Margadana	15 129	1 656	866	1 628	1 617	2 940
<b>Kota Tegal</b>	<b>16 259</b>	<b>3 492</b>	<b>1 490</b>	<b>4 869</b>	<b>2 071</b>	<b>3 526</b>

Sumber: Dinas Kelautan, Perikanan, Pertanian dan Pangan Kota Tegal  
 Source: Department of Marine, Fisheries, Agriculture and Food of Tegal Municipality

**Tabel 5.2.3** Produksi Buah-buahan Menurut Kecamatan di Kota Tegal (kuintal), 2017  
**Table** *Production of Fruits Plant by Subdistrict in Tegal Municipality (quintal), 2017*

Kecamatan Subdistrict	Mangga Mango	Belimbing Starfruit	Pepaya Papaya	Pisang Banana	Jambu Air Water Apple	Jambu Gua Guava
(1)	(2)	(3)	(4)	(5)	(6)	(7)
1. Tegal Selatan	417	33	25	120	17,0	0
2. Tegal Timur	525	56	13	251	14,0	13,5
3. Tegal Barat	820	194	78	36	3,5	0
4. Margadana	6 630	307	162	295	265,0	415,0
<b>Kota Tegal</b>	<b>8 392</b>	<b>590</b>	<b>278</b>	<b>702</b>	<b>299,5</b>	<b>428,5</b>

Sumber: Dinas Kelautan, Perikanan, Pertanian dan Pangan Kota Tegal

Source: Department of Marine, Fisheries, Agriculture and Food of Tegal Municipality



AGRICULTURE

5.3 PETERNAKAN/LIVESTOCK

**Tabel 5.3.1** Populasi Ternak Menurut Kecamatan dan Jenis Ternak di Kota Tegal,2017  
**Table** *Livestock Population by Subdistrict and Kind of Livestock in Tegal Municipality,2017*

KecamatanSubdistrict	Sapi PotongBeef Cattle	KerbauBuffalo	Kambing Goat	DombaSheep	KudaHorse
(1)	(2)	(3)	(4)	(5)	(6)
1. Tegal Selatan	45	0	745	539	0
2. Tegal Timur	5	0	761	957	0
3. TegalBarat	3	0	405	497	0
4. Margadana	11	20	909	658	6
<b>Kota Tegal</b>	<b>64</b>	<b>20</b>	<b>2 820</b>	<b>2 651</b>	<b>6</b>

Sumber: Dinas Kelautan, Perikanan, Pertanian dan Pangan Kota Tegal  
 Source: Department of Marine, Fisheries, Agriculture and Food of Tegal Municipality

**Tabel 5.3.2 Populasi Unggas Menurut Kecamatan dan Jenis Unggas di Kota Tegal,2017**  
***Poultry Population by Subdistrict and Kind of Poultry in Tegal Municipality,2017***

<b>KecamatanSubdistrict</b>	<b>Ayam KampungNative Chicken</b>	<b>Ayam PedagingBroiler</b>	<b>Itik</b>	<b>Duck</b>	<b>PuyuhQuail</b>
(1)	(2)	(3)	(4)	(5)	
1. Tegal Selatan	18 390	0		1 000	11 000
2. Tegal Timur	7 251	0		0	0
3. TegalBarat	9 254	300 000		24 350	0
4. Margadana	12 633	90 000		260 225	0
<b>Kota Tegal</b>	<b>47 528</b>	<b>390 000</b>		<b>285 575</b>	<b>11 000</b>

Sumber: Dinas Kelautan, Perikanan, Pertanian dan Pangan Kota Tegal

Source: Department of Marine, Fisheries, Agriculture and Food of Tegal Municipality

AGRICULTURE

**Tabel 5.3.3 Pemotongan Ternak Menurut Kecamatan dan Jenis Ternak di Kota Tegal,2017**  
**Table Cutting Cattle by Subdistrict and Kind of Livestock in Tegal Municipality,2017**

<b>Kecamatan</b> <i>Subdistrict</i>	<b>Sapi Potong</b> <i>Beef Cattle</i>	<b>Babi</b> <i>Pig</i>	<b>Kambing</b> <i>Goat</i>	<b>Domba</b> <i>Sheep</i>
(1)	(2)	(3)	(4)	(5)
1. Tegal Selatan	104	0	5 886	4 137
2. Tegal Timur	231	685	3 033	3 374
3. Tegal Barat	150	0	4 320	4 533
4. Margadana	76	0	2 559	3 938
<b>Kota Tegal</b>	<b>561</b>	<b>685</b>	<b>15 798</b>	<b>15 982</b>

Sumber: Dinas Kelautan, Perikanan, Pertanian dan Pangan Kota Tegal  
 Source: Department of Marine, Fisheries, Agriculture and Food of Tegal Municipality

**Tabel 5.3.4 Pemotongan Ternak Unggas Menurut Kecamatan dan Jenis Unggas di Kota Tegal,2017**  
***Cutting Poultry by Subdistrict and Kind of Poultry in Tegal Municipality,2017***

<b>KecamatanSubdistrict</b>	<b>Ayam KampungNative Chicken</b>	<b>Ayam PedagingBroiler</b>	<b>Itik Duck</b>	<b>PuyuhQuail</b>
(1)	(2)	(3)	(4)	(5)
1. Tegal Selatan	19 351	136 196	0	0
2. Tegal Timur	23 087	185 077	5 899	0
3. TegalBarat	17 043	90 843	0	0
4. Margadana	21 519	1 285 784	56 778	0
<b>Kota Tegal</b>	<b>81 000</b>	<b>1 697 900</b>	<b>62 677</b>	<b>0</b>

Sumber: Dinas Kelautan, Perikanan, Pertanian dan Pangan Kota Tegal

Source: Department of Marine, Fisheries, Agriculture and Food of Tegal Municipality

AGRICULTURE

**5.4 PERIKANAN/FISHERY**

**Tabel 5.4.1 Banyaknya Produksi dan Nilai Produksi Perikanan Laut per Triwulan di Kota Tegal,2017**  
**Production and Value of Marine Fishery per Quarterly in Tegal Municipality,2017**

<b>Triwulan</b> <i>Quarterly</i>	<b>Produksi</b> <i>Production (Kg)</i>	<b>Nilai Produksi</b> <i>Production Value (Juta Rupiah)</i>
(1)	(2)	(3)
1. Triwulan I	5 267 817	61 819 279
2. Triwulan II	6 372 352	71 778 786
3. Triwulan III	2 860 579	35 318 091
4. Triwulan IV	7 594 423	98 995 762
<b>Kota Tegal</b>	<b>22 095 171</b>	<b>267 911 918</b>

Sumber: Dinas Kelautan, Perikanan, Pertanian dan Pangan Kota Tegal  
 Source: Department of Marine, Fisheries, Agriculture and Food of Tegal Municipality

**Tabel 5.4.2 Banyaknya Produksi Perikanan Darat per Triwulan menurut Jenis Komoditas di Kota Tegal,2017**  
***Production of Inland Fishery per Quarterly by Commodity in Tegal Municipality,2017***

<i>TriwulanQuarterly</i>	<i>TambakSea Bank (qu)</i>	<i>KolamFishpond (qu)</i>	<i>Perairan UmumInland Waters (qu)</i>	<i>Benih IkanFish Fry(tail)</i>
(1)	(2)	(3)	(3)	(3)
1. Triwulan I	1 858,70	151,80	-	1 252 000
2. Triwulan II	2 011,60	105,80	-	1 399 000
3. Triwulan III	1 593,50	122,10	-	1 097 000
4. Triwulan IV	1 709,00	53,00	-	854 000
<b>Kota Tegal</b>	<b>7 172,80</b>	<b>432,70</b>	<b>-</b>	<b>4 602 000</b>

Sumber: Dinas Kelautan, Perikanan, Pertanian dan Pangan Kota Tegal

Source: Department of Marine, Fisheries, Agriculture and Food of Tegal Municipality

AGRICULTURE

**Tabel 5.4.3 Nilai Produksi Perikanan Darat per Triwulan menurut Jenis Komoditas di Kota Tegal,2017 (000 Rupiah)**  
**Production Value of Inland Fishery per Quarterly by Commodity in Tegal Municipality,2017 (000 Rupiah)**

Triwulan	Tambak Sea Bank	Kolam Fishpond	Perairan Umum Inland Waters	Benih Ikan Fish Fry
(1)	(2)	(3)	(3)	(3)
1. Triwulan I	3 095 920	227 700	-	137 610
2. Triwulan II	3 346 513	158 700	-	314 855
3. Triwulan III	888 350	95 650	-	126 300
4. Triwulan IV	2 518 740	84 800	-	88 140
<b>Kota Tegal</b>	<b>9 849 523</b>	<b>566 850</b>	<b>-</b>	<b>666 905</b>

Sumber: Dinas Kelautan, Perikanan, Pertanian dan Pangan Kota Tegal  
 Source: Department of Marine, Fisheries, Agriculture and Food of Tegal Municipality

**Tabel 5.4.4 Jumlah Rumah Tangga Perikanan Tangkap menurut Kecamatan dan Subsektor di Kota Tegal,2017**  
**Table Number of Fish Capture Households by Subdistrict and Subsector in Tegal Municipality,2017**

<b>KecamatanSubdistrict</b>	<b>Perikanan LautMarine Fisheries</b>	<b>Perairan Umum Inland Water</b>	<b>JumlahTotal</b>
(1)	(2)	(3)	(4)
1. Tegal Selatan	5	-	5
2. Tegal Timur	34	-	34
3. Tegal Barat	1 142	-	1 142
4. Margadana	10	-	10
<b>Kota Tegal</b>	<b>1 191</b>	<b>-</b>	<b>1 191</b>

Sumber: Dinas Kelautan, Perikanan, Pertanian dan Pangan Kota Tegal

Source: Department of Marine, Fisheries, Agriculture and Food of Tegal Municipality



AGRICULTURE

**Tabel 5.4.5** **Produksi Perikanan Tangkap menurut Kecamatan dan Subsektor di Kota Tegal,2017 (kg)**  
**Production of Fish Capture Households by Subdistrict and Subsector in Tegal Municipality,2017 (kg)**

<b>KecamatanSubdistrict</b>	<b>Perikanan LautMarine Fisheries</b>	<b>Perairan Umum Inland Water</b>	<b>JumlahTotal</b>
(1)	(2)	(3)	(4)
1. Tegal Selatan	0	-	0
2. Tegal Timur	0	-	0
3. Tegal Barat	22 095 171	-	22 095 171
4. Margadana	0	-	0
<b>Kota Tegal</b>	<b>22 095 171</b>	<b>-</b>	<b>22 095 171</b>

Sumber: Dinas Kelautan, Perikanan, Pertanian dan Pangan Kota Tegal  
 Source: Department of Marine, Fisheries, Agriculture and Food of Tegal Municipality

**Tabel 5.4.6 Jumlah Perahu/Kapal menurut Kecamatan dan Jenis Kapal di Kota Tegal,2017**  
**Number of Fishing Boats by Subdistrict and Type of Boat in Tegal Municipality,2017**

KecamatanSubdistrict	Perahu Tanpa MotorNonpowered Boat	Perahu Motor Tempel Outboard Motorboat	Kapal MotorMotorboat
(1)	(2)	(3)	(4)
1. Tegal Selatan	0	5	0
2. Tegal Timur	9	18	7
3. Tegal Barat	6	259	877
4. Margadana	0	6	4
<b>Kota Tegal</b>	<b>15</b>	<b>288</b>	<b>888</b>

Sumber: Dinas Kelautan, Perikanan, Pertanian dan Pangan Kota Tegal

Source: Department of Marine, Fisheries, Agriculture and Food of Tegal Municipality





# BAB 6. INDUSTRI, PERTAMBANGAN CHAPTER 6. ENERGI DAN KONSTRUKSI

Manufacturing, mining, energy and construction

## DISTRIBUSI AIR BERSIH Clean water distribution

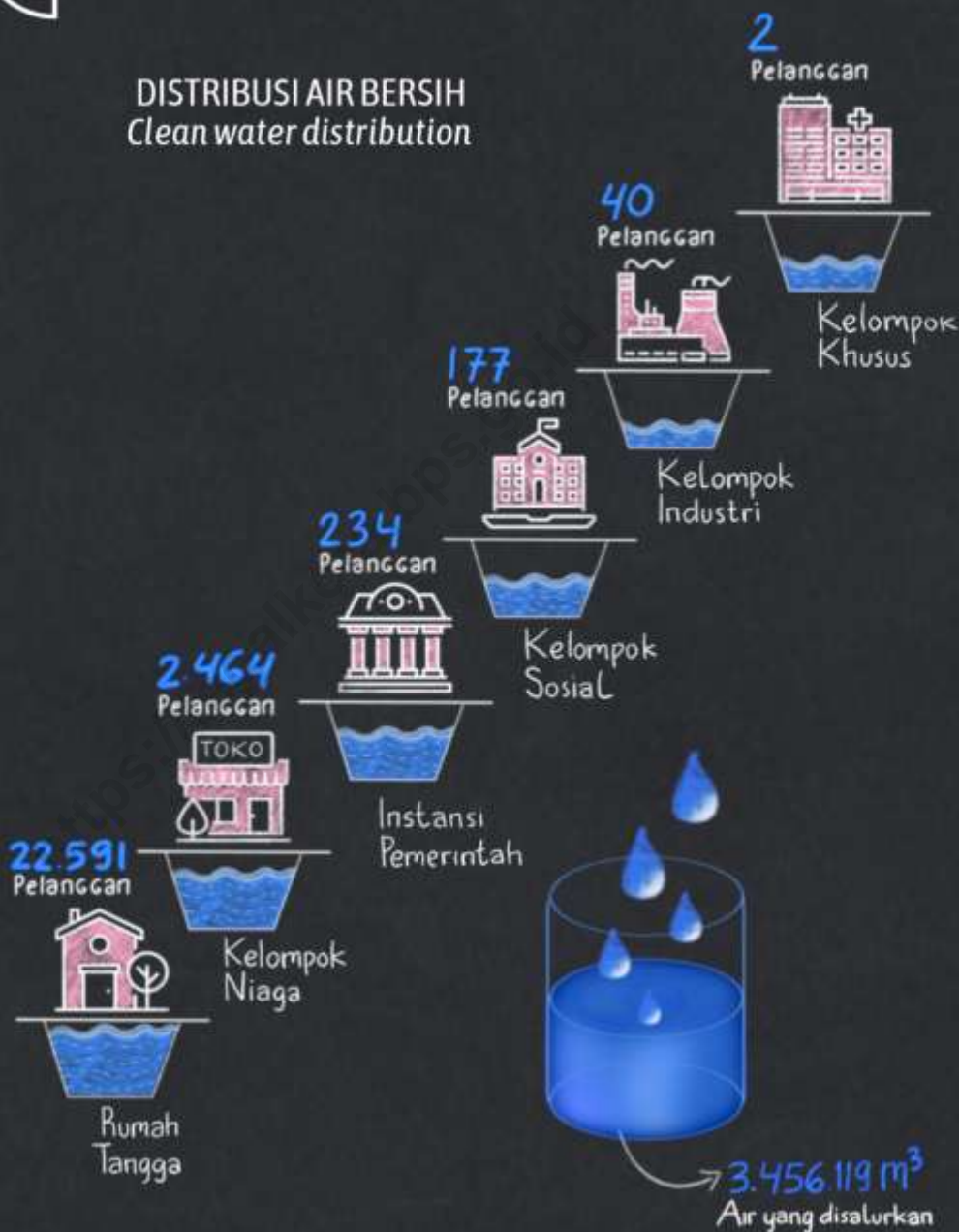



**PENJELASAN TEKNIS**

**TECHNICAL NOTES**

1. Pengumpulan data industri besar dan sedang dilakukan melalui Survei Industri Besar dan Sedang yang dilaksanakan setiap tahun secara lengkap (sensus) sejak tahun 1975. Survei Industri Besar dan Sedang mencakup semua perusahaan industri yang mempunyai tenaga kerja 20 orang atau lebih dengan menggunakan kuesioner II A.
  2. Klasifikasi industri yang digunakan dalam survei ini berdasar kepada Klasifikasi Baku Lapangan Usaha Indonesia (KBLI). KBLI adalah klasifikasi lapangan usaha yang berdasar kepada *International Standard Industrial Classification of All Economic Activities* (ISIC) revisi 4 yang telah disesuaikan dengan kondisi Indonesia.
  3. **Industri manufaktur** adalah suatu kegiatan ekonomi yang melakukan kegiatan mengubah suatu barang dasar secara mekanis kimia atau dengan tangan sehingga menjadi barang jadi/setengah jadi dan atau barang yang kurang nilainya menjadi barang yang lebih tinggi nilainya dan sifatnya lebih dekat kepada pemakai akhir. Termasuk dalam kegiatan ini
1. *Data collection of large and medium scale manufacturing is conducted through The Large and Medium Manufacturing Establishment Survey that has been done annually for all industries (census) since 1975. Large and Medium Manufacturing Establishment Survey covers all manufactures/industries with 20 workers or more by questionnaire IIA.*
  2. *The industrial clasification adopted in this survey refers to the Klasifikasi Baku Lapangan Usaha Indonesia (KBLI). KBLI is classification of economic activities based on the International Standard Industrial Classification of All Economic Activities (ISIC rev 4) that has been modified according to the local condition in Indonesia.*
  3. **Manufacturing industry** is defined as an economic activity processing basic goods mechanically chemicals or manually into final or intermediate goods. It is also defined as processing of lower value goods into higher value goods as final or intermediate products. The activities also include services for manufacturing and assembling.

## INDUSTRY MINING ENERGY AND CONSTRUCTION

adalah jasa industri dan pekerjaan perakitan.

4. **Jasa industri** adalah kegiatan industri yang melayani keperluan pihak lain. Pada kegiatan ini bahan baku disediakan oleh pihak lain sedangkan pihak pengolah hanya melakukan pengolahannya dengan mendapat imbalan sebagai balas jasa (upah maklon).
4. ***Services for manufacturing** is defined as a manufacturing activity which serving other manufacturing establishments. In this case raw materials are supplied by others while the workers are paid as a compensation for processing raw materials.*
5. **Perusahaan atau usaha industri** adalah suatu unit (kesatuan) usaha yang melakukan kegiatan ekonomi bertujuan menghasilkan barang atau jasa terletak pada suatu bangunan atau lokasi tertentu dan mempunyai catatan administrasi tersendiri mengenai produksi dan struktur biaya serta ada seorang atau lebih yang bertanggung jawab atas usaha tersebut.
5. ***A manufacturing establishment** is defined as a production unit engaged in economic activity producing goods or services located in a building or in a certain location keeping a business record concerning the production and cost structure and having a person or more that are responsible to those activities.*
6. Industri manufaktur dikelompokkan ke dalam 4 golongan berdasarkan banyaknya pekerja yaitu: industri besar (100 orang pekerja atau lebih) industri sedang/menengah (20–99 orang pekerja) industri kecil (5–19 orang pekerja) dan industri mikro (1–4 orang pekerja).
6. *Manufacturing industries are categorized into four groups based on the number of employees: large scale manufacturing (100 employees or more) medium scale manufacturing (20–99 employees) small scale manufacturing (5–19 employees) and micro industry (1–4 employees).*

## INDUSTRI PERTAMBANGAN ENERGI DAN KONSTRUKSI

- |   |   |
|---|---|
| 7. Pelanggan adalah individu atau kelompok baik rumah tangga perusahaan atau institusi non-profit yang membeli air bersih dari perusahaan air bersih. | 7. <i>Customers are individuals or groups whether household company or non-profit institutions that buy water supply from water supply establishment.</i> |
| 8. Air disalurkan adalah volume air bersih dari perusahaan air bersih   | 8. <i>Distributed water is the volume of water supply from water supply establishment.</i>  |

<https://tegalkota.bps.go.id>





## ULASAN

## DESCRIPTION

**6.1. Industri**

Pada tahun 2016 di Kota Tegal terdapat sebanyak 4.170 perusahaan dengan skalabesar, menengah dan kecil. Keseluruhan perusahaan tersebut telah menyerap sebanyak 20.411 pekerja dan memiliki nilai investasi Rp. 650.366 juta. Jika dilihat untuk masing-masing skala usaha, perusahaan besar yang berjumlah 47 perusahaan, mempunyai nilai investasi yang tinggi yaitu Rp. 561.526 juta dengan penyerapan tenaga kerja sebanyak 4.778 pekerja. Jumlah tenaga kerja tersebut jauh lebih kecil dibanding jumlah pekerja di perusahaan skala menengah dan kecil yaitu sejumlah 15.633 pekerja. Berbeda dengan perusahaan skala besar, nilai investasi pada perusahaan menengah-kecil jauh lebih rendah dibanding usaha besar yaitu hanya Rp. 89.110 juta, meskipun jumlah perusahaannya sangat banyak (4.123 perusahaan). Perbedaan tersebut memang lazim terjadi karena beda karakteristik perusahaan besar dan menengah kecil, dimana perusahaan besar cenderung padat modal sedangkan perusahaan menengah kecil cenderung padat karya.

Untuk industri besar sedang, pada tahun 2016 sebagian besar perusahaan

**6.1. Industry**

*In 2016, Tegal municipality has 4.170 enterprises with large, medium and small scale. The entire company has absorbed 20.411 employee and has an investment value 650.366 million rupiah. When viewed by business scale, large enterprises amounting to 47 companies, have a high investment value i.e 561.526 million rupiah with 4.778 employee. The number of employee is smaller than the number of employee in medium and small enterprises i.e 15.633 employee. Different from large scale enterprises, the value of investment in small-medium enterprises is lower than the large scale one, i.e only 89.110 million rupiah, although the number of companies much more than the large one (4.123 enterprises). This difference is indeed common due to differences in characteristics of large and medium-small enterprises, where large one tend to be capital intensive while medium-small one tend to be labor intensive.*

*For large-medium industries, by 2016 most companies are engaged in food industry i.e 89 enterprises with*

bergerak dalam industri makanan yaitu 89 perusahaan dengan penyerapan tenaga kerja sejumlah 6.550 pekerja. Tiap perusahaan memiliki rata-rata jumlah pekerja yang hampir sama untuk setiap kelompok industri. Rata-rata jumlah pekerja tertinggi berada pada kelompok industri makanan (74 pekerja), yang di ikuti industri logam dasar (50 pekerja), industri tekstil, industri farmasi, serta industri barang galian bukan logam (masing-masing 45 pekerja). Industri dengan rata-rata jumlah pekerja terendah adalah industri bahan kimia yaitu sejumlah 28 pekerja.

Jika dilihat menurut kecamatan, perusahaan industri besar sedang sebagian besar berada di wilayah Tegal Timur dan Tegal Barat. Di Tegal timur terdapat 28 perusahaan dengan tenaga kerja sejumlah 3.933 pekerja. Sedangkan Tegal Barat terdapat 89 perusahaan dengan 3.687 pekerja.

### 6.2. Energi

Dalam periode 2011-2017 produksi listrik terus mengalami peningkatan dari tahun ke tahun. Tahun 2017, daya terpasang tercatat sejumlah 147.712.898 volt ampere dengan produksi mencapai 259.242.169 kwh. Dari total produksi tersebut 93,32 persen terjual kepada pelanggan dan

*6.550 employee. Each company has same number average for each industry group. The highest average is in food industry (74 employee), followed by basic metal industry (50 employee), textile industry, pharmaceutical industry and non-metal mineral industry has 45 employee for each group. The industry with the lowest average number is chemical industry i.e 28 employee.*

*If seen by area, large industrial enterprises are mostly located in Tegal Timur and Tegal Barat. In Tegal Timur there are 28 enterprises with 3.933 workers. While Tegal Barat has 89 enterprises with 3.687 wokers.*

### 6.2. Energy

*In 2011-2017, electricity production continues to increase from year to year. In 2017, the installed power amounted to 147.712.898 volt amperes, with production reaching 259.242.169 kwh. Of the total production, 93,32 percent were sold to customers and 6,67 percent shrunk/lost. The percentage of electricity lost (2011-2017) ranged*

6,67 persen susut/hilang. Persentase listrik yang susut/hilang 2011-2017 berkisar antar 4-7 persen. Jumlah susut/hilang yang paling besar adalah tahun 2017 (17.305.741 kwh).

Jika dilihat per bulan, sepanjang tahun 2017 rata-rata produksi listrik sejumlah 21.603.514 kwh. Jumlah listrik yang hilang rata-rata sebesar 1.442.145 kwh per bulan. Jumlah listrik susut/hilang tersebut fluktuatif di tiap-tiap bulannya, dengan jumlah terendah pada bulan Februari dan Agustus.

### 6.3. Air Minum

Untuk air, jumlah sambungan pelanggan PDAM pada tahun 2017 sejumlah 25.508 pelanggan dengan total air yang disalurkan sebanyak 3.456.119 m<sup>3</sup>. Pendistribusian air tersebut untuk melayani 6 (enam) kelompok pelanggan yaitu 177 pelanggan kelompok sosial dengan volume air sejumlah 98.422 m<sup>3</sup>, 22.591 pelanggan kelompok rumah tangga dengan volume air 2.805.739 m<sup>3</sup>, 2.464 pelanggan kelompok niaga dengan pemakaian 378.106 m<sup>3</sup>, 40 pelanggan kelompok industri dengan pemakaian 12.886 m<sup>3</sup>, 234 pelanggan instansi pemerintah dengan pemakaian 108.693 m<sup>3</sup>serta kelompok khusus yaitu sejumlah 2 pelanggan dengan pemakaian 52.273 m<sup>3</sup>.

*between 4-7 percent. The greatest loss number is 17.305.741 kwh (2017).*

*If viewed per month, throughout the year 2017 the average electricity production is 21.603.514 kwh. The average of electricity lost is 1.442.145 kwh per month. The amount of electricity losses are fluctuating in every month, with the lowest number in February and August.*

### 6.3. Water Supply

*For water, the number of PDAM customer connections in 2017 amounted to 25.508 customer, with total water channeled as much as 3.456.119 m<sup>3</sup>. The water distribution served six customer groups that is 177 social group customers with water volume 98.422 m<sup>3</sup>, 22.591 household group customers with water volume 2.805.739 m<sup>3</sup>, 2.464 commercial group customers with 378.106 m<sup>3</sup> water usage, 40 industrial groups customers with 12.886 m<sup>3</sup> water usage, 234 government agencies customers with 108.693 m<sup>3</sup> water usage and 2 special group customers with 52.273 m<sup>3</sup> water usage.*



6.1 INDUSTRI/INDUSTRY

**Tabel 6.1.1 Jumlah Perusahaan Industri Besar Sedang dan Tenaga Kerja Menurut Kode Industri di Kota Tegal, 2016**  
**Number of Large and Medium Enterprise and Employees by Industrial Code in Tegal Municipality, 2016**

Kode Industri/Industrial Code	Perusahaan Establishment	Tenaga Kerja Employee
(1)	(2)	(3)
10 Makanan/ <i>Food</i>	89	6 550
13 Tekstil/ <i>Textile</i>	4	180
14 Pakaian Jadi/ <i>Weaving apparel dressing &amp; dyeing of fur</i>	0	0
16 Kayu barang-barang dari kayu (tidak termasuk furnitur) dan barang anyaman/ <i>Wood &amp; product of wood &amp; cork except furniture</i>	0	0
18 Penerbitan percetakan & reproduksi media rekaman/ <i>Publishing printing &amp; reproduction of recorded media</i>	4	143
20 Kimia dan barang dari bahan kimia/ <i>Chemical &amp; chemical Products</i>	5	141
21 Farmasi produksi obat kimia dan tradisional/	1	45
23 Barang galian bukan logam/ <i>Other non-metallic mineral products</i>	2	89
24 Logam dasar/ <i>Basic metal</i>	1	50
25 Barang dari logam bahan mesin dan peralatannya/ <i>Fabricated metal products and machinery</i>	1	44
26 Komputer barang elektronik dan optik/	0	0
28 Mesin dan perlengkapannya/ <i>Machinery and equipment n.e.c</i>	0	0
29 Kendaraan bermotor, trailer dan semi trailer/ <i>Motor vehicle trailers and semi trailers</i>	1	44
30 Alat angkutan selain kendaraan bermotor roda empat atau lebih/ <i>Vehicle except with 4 or more type</i>	0	0
32 Industri pengolahan lainnya/	4	173
33 Jasa Reparasi dan Pemasangan Mesin dan Peralatan/ <i>Repair and Installation of Machinery and Equipment</i>	7	244
Kota Tegal	119	7 703

Sumber/Source: Survei Perusahaan Manufaktur Tahunan/Annual Manufacturing Establishment Survey

INDUSTRY MINING ENERGY AND CONSTRUCTION

**Tabel 6.1.2 Jumlah Perusahaan Industri Besar Sedang dan Tenaga Kerja Menurut Kecamatan di Kota Tegal,2016**  
***Number of Large and Medium Enterprise and Employees by Subdistrict in Tegal Municipality,2016***

	<b>Kecamatan</b>	<b>Subdistrict</b>	<b>Perusahaan Establishment</b>	<b>Tenaga Kerja Employee</b>
	(1)		(2)	(3)
1.	Tegal Selatan		1	51
2.	Tegal Timur		28	3 933
3.	Tegal Barat		89	3 687
4.	Margadana		1	32
	Kota Tegal		119	7 703

Sumber/Source: Survei Perusahaan Manufaktur Tahunan/Annual Manufacturing Establishment Survey

**Tabel 6.1.3 Jumlah Perusahaan Tenaga Kerja dan Nilai Investasi Menurut Kecamatan di Kota Tegal,2016**  
**Table** *Number of Establishment Employees and Value of Investment by Subdistrict in Tegal Municipality,2016*

Jenis Industri/Kind of Industry	Perusahaan Establishments	Tenaga Kerja Employee	Nilai Investasi Value of Investment (Millions Rupiahs)
(1)	(2)	(3)	(4)
1. Agro Industri	1 919	9 028	79 227
- Besar	12	3 080	1 881
- Kecil dan Menengah	1 907	5 948	77 346
2. Industri	2 251	11 383	571 139
- Besar	35	1 698	559 375
- Kecil dan Menengah	2 216	9 685	11 764
<b>Kota Tegal</b>	<b>4 170</b>	<b>20 411</b>	<b>650 366</b>
- Besar	47	4 778	561 256
- Kecil dan Menengah	4 123	15 633	89 110

Sumber: Dinas Koperasi, UMKM dan Perdagangan Kota Tegal

Source: Department of Coop, Small Medium Enterprise and Trading of Tegal Municipality



## 6.2 ENERGI/ENERGY

**Tabel 6.2.1 Daya Terpasang Produksi dan Distribusi Listrik PT. PLN (Persero) pada Cabang/Ranting PLN di Kota Tegal, 2011-2017**  
***Installed Capacity Production and Distribution of Electricity of State Electricity Company at Branch Level in Tegal Municipality, 2011-2017***

Tahun/Years	Daya Terpasang Installed Capacity (VA)	Produksi Listrik Production (KWh)	Listrik Terjual Electricity Sold (KWh)	Dipakai Sendiri Own Usage (KWh)	Susut/Hilang Shrunked (KWh)
(1)	(2)	(3)	(4)	(5)	(6)
1. 2011	95 898 080	187 530 035	177 854 901	336 084	9 339 050
2. 2012	103 519 710	198 031 939	188 549 860	369 375	9 112 704
3. 2013	113 473 660	214 143 202	201 898 051	400 023	11 845 128
4. 2014	118 515 489	225 285 003	215 112 779	352 096	9 820 128
5. 2015	126 614 374	234 270 836	220 968 692	344 587	12 957 557
6. 2016	135 120 698	252 634 680	236 573 451	348 201	15 713 028
7. 2017	147 712 898	259 242 169	241 936 428		17 305 741

Sumber/Source: PLN-UPJ Tegal

**Tabel 6.2.2 Daya Terpasang Produksi dan Distribusi Listrik PT. PLN (Persero) pada Cabang/Ranting PLN Menurut Bulan di Kota Tegal,2017**  
***Installed Capacity Production and Distribution of Electricity of State Electricity Company at Branch Level by Month in Tegal Municipality,2017***

<b>Bulan</b> <i>Month</i>	<b>Daya Terpasang</b> <i>Installed Capacity (VA)</i>	<b>Produksi Listrik</b> <i>Production (KWh)</i>	<b>Listrik Terjual</b> <i>Electricity Sold (KWh)</i>	<b>Susut/Hilang</b> <i>Shrined (KWh)</i>
(1)	(2)	(3)	(4)	(5)
1. Januari/ <i>January</i>	135 786 648	20 917 705	19 527 705	1 390 000
2. Pebruari/ <i>February</i>	138 981 998	18 866 007	17 657 994	1 208 013
3. Maret/ <i>March</i>	141 068 548	21 876 322	20 130 989	1 745 333
4. April/ <i>April</i>	141 668 448	21 975 279	20 377 745	1 597 534
5. Mei/ <i>May</i>	142 709 298	22 612 272	21 010 619	1 601 653
6. Juni/ <i>June</i>	143 549 948	21 691 234	20 341 688	1 349 546
7. Juli/ <i>July</i>	144 281 098	21 698 594	20 220 627	1 477 967
8. Agustus/ <i>August</i>	144 494 048	21 252 046	20 143 252	1 108 794
9. September/ <i>September</i>	145 048 648	21 348 514	19 839 463	1 509 051
10. Oktober/ <i>October</i>	145 930 998	23 108 764	21 381 641	1 727 123
11. November/ <i>November</i>	146 758 148	21 768 079	20 486 029	1 282 050
12. Desember/ <i>December</i>	147 712 898	22 127 354	20 818 676	1 308 678
<b>Jumlah/Total</b>	<b>na</b>	<b>259 242 169</b>	<b>241 936 428</b>	<b>17 305 741</b>

Sumber/*Source*: PLN-UPJ Tegal

## 6.3 AIR MINUM/WATER SUPPLY

**Tabel 6.3.1 Jumlah Sambungan Pelanggan Air yang Disalurkan dan Nilai Menurut Kelompok Pelanggan di Kota Tegal,2017**  
**Number of Customer Connection Distributed Clean Water and Value by Type of Customer Group in Tegal Municipality,2017**

Kelompok Pelanggan/Customer Group	Sambungan Pelanggan/Customer Connection	Air Disalurkan/Distributed Water (M <sup>3</sup> )	Nilai (Ribu Rupiah) Value (Thousand Rupiah)
(1)	(2)	(3)	(4)
1. Kelompok Sosial/Social Group	177	98 422	404 745 350
2. Rumah Tangga/Household	22 591	2 805 739	16 766 203 600
3. Instansi Pemerintah/Government Institution	234	108 693	875 275 500
4. Kelompok Niaga/Trader Group	2 464	378 106	4 964 451 000
5. Kelompok Industri/Industrial Group	40	12 886	264 534 000
6. Kelompok Khusus/Special Group	2	52 273	158 739 00
<b>Jumlah/Total</b>	<b>25 508</b>	<b>3 456 119</b>	<b>23 291 083 350</b>

Sumber/Source: PDAM Kota Tegal/PDAM of Tegal Municipality



# BAB 7. PERDAGANGAN

CHAPTER 7.

Trade

## INFRASTRUKTUR PERDAGANGAN

Trading Infrastructure

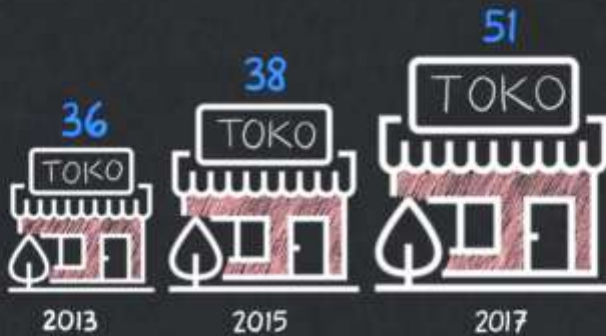
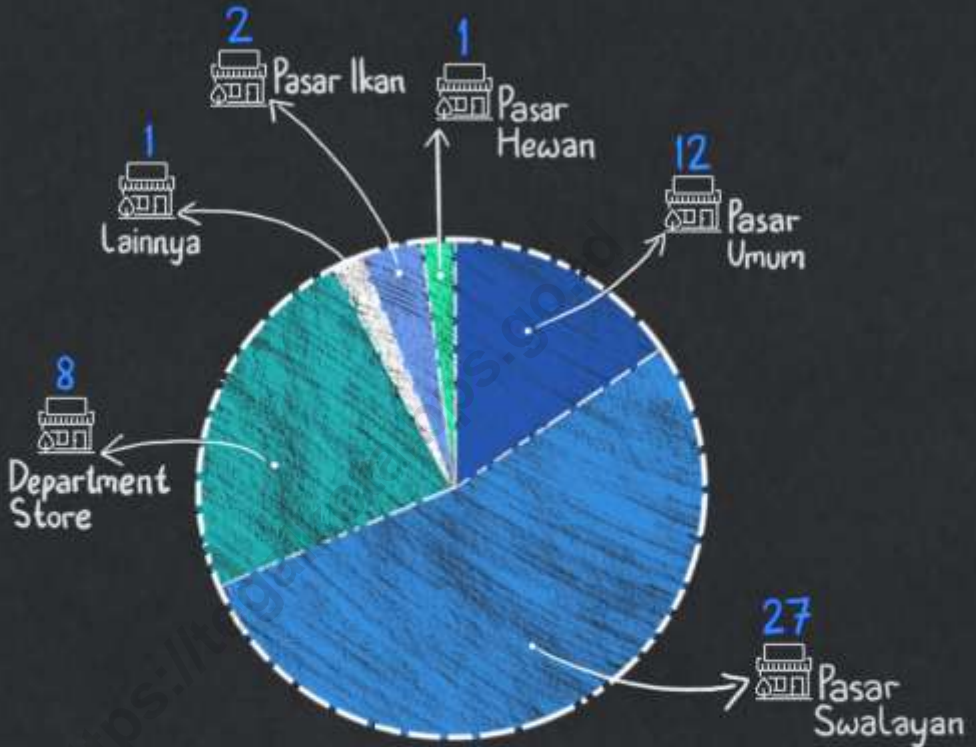

Perkembangan Jumlah Pasar



**PENJELASAN TEKNIS****TECHNICAL NOTES**

- |  |   |
|--|---|
| <p>1. Sistem pencatatan Statistik Ekspor dan Impor adalah “General Trade” dengan wilayah pencatatan meliputi seluruh wilayah kepabeanaan Indonesia.</p>  | <p>1. <i>The recording of export and import statistics is based on General Trade System covering all Indonesian customs areas.</i></p>  |
| <p>2. Pengesahan dokumen kepabeanaan ekspor dan impor dilakukan oleh Bea dan Cukai berdasarkan Persetujuan Muat/Bongkar Barang.</p>  | <p>2. <i>The legalization of customs export and import documents is conducted by the Customs and Excise Office.</i></p>   |
| <p>3. Data ekspor berasal dari dokumen kepabeanaan BC 3.0 atau yang disebut dokumen Pemberitahuan Ekspor Barang (PEB) yang diisi oleh eksportir.</p>   | <p>3. <i>The export data are compiled based on customs export documents BC 3.0 or known as Export Declarations (PEB) filled by exporters.</i></p>   |
| <p>4. Data impor berasal dari dokumen kepabeanaan BC 2.0 atau yang disebut dokumen Pemberitahuan Impor Barang (PIB) Pemberitahuan Impor Barang Khusus (PIBK) Pemberitahuan Pabean Free Trade Zone (PPFTZ) dan dokumen kepabeanaan BC 2.3 yang mencatat impor barang dari Luar Negeri ke Kawasan Berikat.</p> | <p>4. <i>The import data are compiled based on customs import documents BC 2.0 or known as Import Declarations Form (PIB) Import Declarations Form for Special Commodity (PIBK) Customs Declaration Form for Free Trade Zone (PPFTZ) and customs import documents BC 2.3 which records import goods from foreign country to Bounded Zones Area.</i></p> |
| <p>5. Barang-barang yang dikirim ke luar negeri untuk diolah dicatat sebagai ekspor sedangkan hasil olahan yang dikembalikan ke Indonesia dicatat</p>  | <p>5. <i>Goods send abroad for processing purposes are recorded as export while its product sent to Indonesia are recorded as import.</i></p>   |

## TRADE

sebagai impor.

6. Barang-barang luar negeri yang diolah di dalam negeri dicatat sebagai barang impor meskipun barang olahan tersebut akan kembali ke luar negeri.
  7. Barang-barang yang tidak dicakup dalam pencatatan:
    - a. Pakaian dan barang-barang perhiasan penumpang.
    - b. Barang-barang bawaan penumpang dari/ke luar negeri untuk dipakai sendiri kecuali lemari es pesawat televisi dan sebagainya.
    - c. Barang-barang untuk keperluan perwakilan kedutaan suatu negara.
    - d. Barang-barang ekspedisi dan ekshibisi atau pameran.
    - e. Barang-barang untuk militer yang diimpor langsung oleh angkatan bersenjata
    - f. Pembungkus/peti kemas untuk diisi kembali.
    - g. Uang dan surat-surat berharga.
    - h. Barang-barang contoh
  8. Sistem pengolahan dokumen impor/ekspor Indonesia adalah sistem "Carry Over" yaitu dokumen ditunggu selama satu bulan setelah bulan berjalan sedangkan
6. *Foreign goods processed in Indonesia are still recorded as imports although the products will be sent to abroad.*
  7. *The following goods are not included in the statistics:*
    - a. *Clothings and passengers' jewelry.*
    - b. *Luggage of passengers for own use except refrigerators television sets etc.*
    - c. *Goods imported/exported for the use of foreign representative countries/embassies.*
    - d. *Goods for expeditions and shows or exhibitions.*
    - e. *Military goods directly imported by the Armed Forces.*
    - f. *Packings/containers to be refilled.*
    - g. *Bank notes and securities*
    - h. *Sample goods*
  8. *The carry-over system is used in processing Indonesian export and import documents. Documents are processed one month after the current month while those received*

dokumen-dokumen yang terlambat akan diolah pada bulan berikutnya. Dengan demikian dokumen bulan-bulan sebelumnya yang terlambat diterima dan masuk pada bulan berjalan diperlakukan sebagai dokumen bulan pengolahan.

*later will be processed for the succeeding month. This means previous documents received in the current month will be treated as processed documents.*

9. **Pelabuhan Muat** adalah pelabuhan darimana barang diangkut ke luar negeri atau diekspor

9. ***Port of loading*** is port where the goods are transported out of the country or exported.

10. **Negara tujuan** adalah negara tujuan akhir yang diketahui untuk barang ekspor yang dikirim ke luar negeri

10. ***Country of destination*** is country that is known to export goods sent abroad.

11. **Jenis komoditi** adalah barang ekspor yang dicatat sesuai kode *Harmonized System* (HS)

11. ***Type commodity*** is exported goods recorded based on *Harmonized System* (HS) code.





**ULASAN****DESCRIPTION**

Perdagangan merupakan proses tukar menukar barang dan jasa berdasar kesepakatan. Pada awalnya pertukaran tersebut dilakukan dengan barter, sedangkan pada masa sekarang menggunakan uang. Perdagangan melibatkan berbagai elemen meliputi prasarana maupun pelaku. Prasarana meliputi pasar tradisional, pertokoan, koperasi hingga pasar modern. Sedangkan pelaku meliputi perorangan hingga pedagang besar.

*Trading is a exchange process of goods and services by agreement. Initially the exchange was done by barter, while money use in the present. Trading involves various eements including infrastructure and perpetrators. Infrastructure includes traditional markets, shops, coop and modern market. While the perpetrators include individuals to large scale traders.*

Perdagangan merupakan sektor yang memberikan kontribusi pendapatan yang besar bagi Kota Tegal. Sejak tahun 2013 hingga 2017 terjadi penambahan 2 (dua) *departement store* dan 13 (tiga belas) pasar swalayan. Penambahan ini cukup besar jika dilihat dari luas Kota Tegal yang hanya 39,98 km<sup>2</sup>. Kondisi tersebut juga memberikan sinyal bagi kita bahwa perdagangan merupakan sektor yang cukup menjanjikan bagi pelaku usaha hingga mereka memutuskan untuk menanamkan investasi pada sektor tersebut.

*Trading is a sector that contributes a great income to Tegal municipality. Since 2013 until 2017 there were 2 (two) departement store and 13 (thirteen) supermarkets added. This addition is quite large when judged by total area of Tegal municipality which is only 39,98 km<sup>2</sup>. These condition show that trading is a promising for business actors until they decide to invest in the sector.*

Fenomena tersebut agak kontradiktif pada jumlah perusahaan dengan Surat Ijin Usaha Perdagangan (SIUP). Pada tahun 2017 terjadi

*The phenomenon has a slight contradiction as seen in the number of companies with Trading Business License (SIUP). In 2017 the number of*

## TRADE

penurunan jumlah SIUP, dari 589 SIUP tahun 2016 menjadi 260 SIUP tahun 2017. Penurunan jumlah yang cukup besar terjadi pada usaha perorangan, yaitu dari 486 SIUP pada tahun 2016 bertambah menjadi 155 SIUP tahun 2017. Penurunan jumlah juga terjadi pada usaha perdagangan dengan badan hukum Koperasi dan CV/Firma. Sedangkan Perseroan Terbatas (PT) mengalami kenaikan dari 34 SIUP tahun 2016 turun menjadi 48 SIUP tahun 2017. Dari keseluruhan SIUP yang terbit sebagian besar ada di wilayah Kecamatan Tegal Barat (97 SIUP) dan Tegal Timur (96 SIUP). Kecamatan Tegal Barat memiliki jumlah SIUP tertinggi di skala usaha menengah dan besar dibanding kecamatan lain, kecuali untuk skala kecil dan mikro. SIUP perusahaan skala kecil paling banyak terbit untuk wilayah kecamatan Tegal Timur (56 SIUP).

Fenomena berkembangnya sektor perdagangan sekilas tidak terlihat pada unit usaha koperasi. Stagnansi jumlah unit koperasi serta ketiadaan penerbitan SIUP koperasi, menunjukkan penurunan kegiatan di unit usaha dengan badan hukum koperasi. Penurunan untuk kegiatan perdagangan pada koperasi merupakan pertanda penurunan kegiatan pada unit usaha tersebut. Secara keseluruhan kegiatan koperasi di

*SIUP falling from 589 SIUP (2016) to 260 SIUP (2017). A substantial fall occurred in individual business i.e 486 SIUP (2016) to 155 SIUP (2017). Decrease in the number of SIUP also occurs in trading with legal entities business cooperation dan Firm. While the incorporated company has increased from 34 SIUP to 48 SIUP in 2017. Generally SIUP mostly issued in Tegal Barat (97 SIUP) and Tegal Timur (96 SIUP). Tegal Timur sub-district has the highest number of SIUP in medium and large business scales compared to other sub-district, except for small and micro scale business. SIUP of small scale companies is mostly published for Tegal Timur sub-district (56 SIUP).*

*The phenomenon of trade sector development is not seen in coop business unit. The constant of SIUP numbers issued for coop as well as the absence of SIUP numbers in coop units in 2017 as if a decrease in coop activities is showing. Decrease for trading activities in coop is a sign of decreasing activities in business unit. Similar trading sector activities is decline, overall coop activities in 2016 experienced an decrease in the remaining results of*

tahun 2017 mengalami penurunan baik sisa hasil usaha maupun volume usaha. Sementara aset maupun jumlah tenaga kerja dibanding tahun 2016 mengalami sedikit peningkatan. Sisa hasil usaha menurun dari Rp. 4.955,6 juta menjadi Rp. 3.328,2 juta. Volume usaha menurun dari Rp. 507.765 juta (2016) menjadi Rp. 472.312 juta (2017). Aset meningkat dari Rp. 210.486 juta (2016) menjadi Rp. 256.500 juta (2017). Sedangkan tenaga kerja, jumlah yang tercatat sama dengan jumlah tahun sebelumnya yaitu sebanyak 637 pekerja.

*operations and business volume whilst assets and employment has a slight increase compared to 2016. The remaining results of operations fall from 4.955,6 million rupiah to 3.328,2 million. The volume of business fall from 507.765 million rupiah (2016) to 472.312 million rupiah (2017). Assets increased from 210.486 million rupiah (2016) to 256.500 million rupiah (2017). While for labor the coop constantly records involving 637 employee.*



**Tabel 7.1** Jumlah Pasar Menurut Jenisnya di Kota Tegal, 2013 - 2017  
**Table** *The Number of Markets by Type in Tegal Municipality, 2013 - 2017*

Jenis Pasar/ <i>Markets Type</i>	2013	2014	2015	2016	2017
(1)	(2)	(3)	(4)	(5)	(6)
Departemen Store/ <i>Departement Store</i>	6	6	7	7	8
Pasar Swalayan/ <i>Supermarkerts</i>	14	14	15	15	27
Umum/ <i>Traditional Market</i>	12	12	12	12	12
Hewan/ <i>Livestock Market</i>	1	1	1	1	1
Ikan/ <i>Fish Market</i>	2	2	2	2	2
Lain-Lain/ <i>Others</i>	1	1	1	1	1
<b>Jumlah/<i>Total</i></b>	<b>36</b>	<b>36</b>	<b>38</b>	<b>38</b>	<b>51</b>

Sumber: Dinas Koperasi, UMKM dan Perdagangan Kota Tegal

Source: Department of Coop, Small Medium Enterprise and Trading of Tegal Municipality

**Tabel 7.2** Jumlah Perusahaan yang Memiliki Surat Izin Usaha Perdagangan (SIUP) Menurut Badan Hukum di Kota Tegal, 2013 - 2017  
**The Number of Establishments with Trading License by Type of Business Entity in Tegal Municipality, 2013 - 2017**

<b>Type Badan Hukum Type of Business Entity</b>	<b>2013</b>	<b>2014</b>	<b>2015</b>	<b>2016</b>	<b>2017</b>
(1)	(2)	(3)	(4)	(5)	(6)
Perseroan Terbatas/PT	15	30	31	34	48
CV/Firma	61	73	51	67	57
Koperasi/Coop	2	2	3	2	0
Perorangan/Individual	226	253	213	486	155
Lain-Lain/Others	3	0	0	0	0
<b>Jumlah/Total</b>	<b>307</b>	<b>358</b>	<b>298</b>	<b>589</b>	<b>260</b>

Sumber: Dinas Penanaman Modal dan Pelayanan Terpadu Satu Pintu Kota Tegal

Source: Department of Investment and One Stop Integrated Services of Tegal Municipality

**Tabel 7.3** Jumlah Perusahaan yang Memiliki Surat Izin Usaha Perdagangan (SIUP) Menurut Skala Usaha dan Kecamatan di Kota Tegal, 2017  
*The Number of Establishments with Trading License by Enterprise Scale and Subdistrict in Tegal Municipality, 2017*

KecamatanSubdistrict	Besar Large	Menengah Medium	Kecil Small	Mikro Micro	Jumlah Total
(1)	(2)	(3)	(4)	(5)	(6)
Tegal Selatan	0	1	18	22	41
Tegal Timur	0	10	56	30	96
Tegal Barat	1	19	49	28	97
Margadana	0	1	10	15	26
<b>Jumlah/Total</b>	<b>1</b>	<b>31</b>	<b>133</b>	<b>95</b>	<b>260</b>

Sumber: Dinas Penanaman Modal dan Pelayanan Terpadu Satu Pintu Kota Tegal  
 Source: Department of Investment and One Stop Integrated Services of Tegal Municipality



TRADE

**Tabel 7.4 Perkembangan Koperasi di Kota Tegal, 2013 - 2017**  
**Table Trend of Union in Tegal Municipality, 2013 - 2017**

Uraian/Description	2013	2014	2015	2016	2017
(1)	(2)	(3)	(4)	(5)	(6)
Koperasi/Union (Unit)	194	194	197	175	175
Anggota/Member (person)	41 171	41 171	40 695	35 667	35 687
Tenaga Kerja/Labor Force (person)	606	588	588	637	637
Aset/Asset (million Rp.)	200 150	206 648	186 999	210 486	256 500
Volume Usaha/Business Capacity (million Rp.)	273 096	402 973	421 993	507 765	472 312
Sisa Hasil Usaha/Net Income (thousand Rp.)	4 168 930	4 375 510	3 916 800 <sup>1)</sup>	4 955 640	3 328 170

Sumber: Dinas Koperasi, UMKM dan Perdagangan Kota Tegal

Source: Department of Coop, Small Medium Enterprise and Trading of Tegal Municipality

Catatan:

<sup>1)</sup> Revisi Publikasi Kota Tegal Dalam Angka 2016



# BAB 8. HOTEL DAN PARIWISATA

CHAPTER 8

Hotel and Tourism

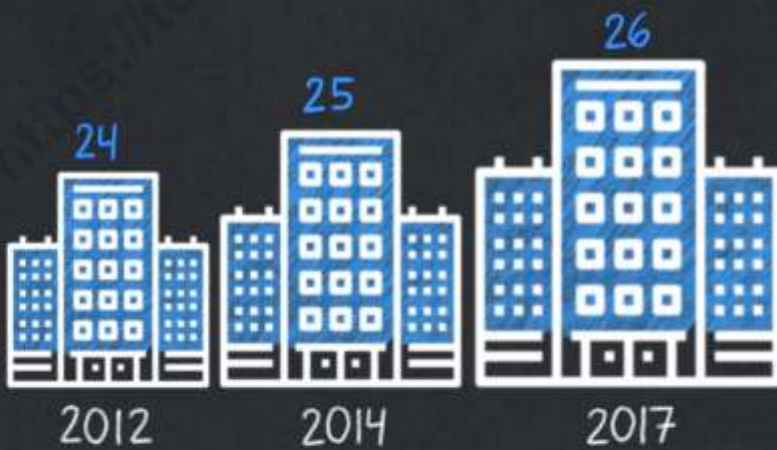

Perkembangan Jumlah Hotel dan Akomodasi Lainnya



**PENJELASAN TEKNIS**

1. **Wisatawan mancanegara** (wisman) ialah setiap pengunjung yang mengunjungi suatu negara di luar tempat tinggalnya didorong oleh satu atau beberapa keperluan tanpa bermaksud memperoleh penghasilan di tempat yang dikunjungi dan lamanya kunjungan tersebut tidak lebih dari satu tahun (12 bulan). Definisi ini mencakup 2 (dua) kategori wisatawan mancanegara yaitu :
  - a. Wisatawan (turis) ialah setiap pengunjung seperti definisi di atas yang tinggal paling sedikit 24 jam akan tetapi tidak lebih dari 1 (satu) tahun di tempat yang dikunjungi dengan maksud antara lain: berlibur rekreasi olah raga bisnis menghadiri pertemuan studi dan kunjungan dengan alasan kesehatan.
  - b. *Excursionist* ialah setiap pengunjung seperti definisi di atas yang tinggal kurang dari 24 jam di tempat yang dikunjungi (termasuk "Cruise passengers"). Cruise Passengers ialah setiap pengunjung yang tiba di suatu negara di mana mereka tidak menginap di akomodasi yang tersedia di negara tersebut misalnya dengan kapal laut.

**TECHNICAL NOTES**

1. **An International Visitor** is any person visiting a country other than his usual place of residence for any reason other than for earning income in the country visited and the length of stay is no more than one year (12 months). This definition covers two categories of foreign visitors namely :
  - a. "Tourist" is any visitor staying for at least 24 hours but no more than one year in the country visited with the intention of visiting and for any of these purposes: Pleasure recreation and sports Business visiting friends and relatives missions attending meetings conferences visit for health reasons and study.
  - b. "Excursionist" is any visitor staying less than 24 hours in the country visited including "Cruise Passengers" i.e. visitors arriving in a country without staying in any accommodation available in the visited country.

## HOTEL AND TOURISM

2. **Rata-rata lama tinggal** adalah rata-rata waktu tinggal wisatawan mancanegara di Indonesia untuk satu kali kunjungan.
  3. Usaha penyediaan akomodasi adalah usaha yang menyediakan pelayanan penginapan yang dapat dilengkapi dengan pelayanan pariwisata lainnya. Usaha penyediaan akomodasi dapat berupa hotel vila pondok wisata bumi perkemahan persinggahan karavan dan akomodasi lainnya yang digunakan untuk tujuan pariwisata.
  4. **Hotel** adalah penyediaan akomodasi secara harian berupa kamar-kamar di dalam satu bangunan yang dapat dilengkapi dengan jasa pelayanan makan dan minum kegiatan hiburan dan atau fasilitas lainnya. Hotel terdiri dari hotel berbintang dan hotel non- bintang.
  5. **Hotel bintang** adalah usaha penyediaan jasa pelayanan penginapan makan minum serta jasa lainnya bagi umum dengan menggunakan sebagian atau seluruh bangunan. Usaha ini dikelola secara komersial serta
2. **Average length of stay** is the average stay duration of foreign visitor in Indonesia for one trip.
  3. *The business of providing accommodation is a business that provides specialty services that can be equipped with other tourism services. It includes hotel villa cottage camping caravan stop and other accommodation that are used for tourism purposes.*
  4. **Hotel** is a daily supply of accommodation rooms within a building which can be equipped with eating and drinking services entertainment activities and/or other facilities. Hotel consists of a classified hotel and a non-classified hotel.
  5. **A star hotel** is the business of providing an accommodation eating and drinking as well as other services for the public by using a building or a part of a building. It is managed commercially and meets specified requirements as a star

memenuhi ketentuan persyaratan sebagai hotel bintang (termasuk berlian) yang ditetapkan dalam surat keputusan instansi yang membinanya. Misalnya hotel bintang lima hotel bintang empat dan seterusnya.

*hotel (including diamonds) set forth in the decree of fostering agency. For example five star hotel four star hotel and so on.*

6. **Tingkat penghunian kamar hotel** adalah persentase banyaknya malam kamar yang dihuni terhadap banyaknya malam kamar yang tersedia.
7. **Rata-rata lamanya tamu menginap** adalah banyaknya malam tempat tidur yang terpakai (malam tamu) dengan banyaknya tamu yang menginap di hotel atau akomodasi lainnya.

6. **Room occupancy rate** is the number of room-nights occupied divided by the number of room-nights available multiplied by 100 percent.
7. **Average length of stay** is the number of bed-nights used (guest night) divided by the number of guests coming to spend the night at the accommodation.



**ULASAN****DESCRIPTION****8.1. Hotel**

Dalam kurun lima tahun (2013-2017) hotel di Kota Tegal bertambah 1 unit. Pada periode 2012-2014 perubahan terjadi pada klasifikasi akomodasi lainnya. Pada tahun 2015 terjadi perubahan klasifikasi 1 unit akomodasi lainnya yang berubah menjadi bintang 1. Pada tahun 2016 terjadi penambahan 1 unit hotel bintang 3 dan perubahan klasifikasi hotel bintang 1 menjadi bintang 2. Untuk jumlah kamar perubahan yang cukup besar hanya terjadi pada periode 2015-2016 dan periode 2016-2017. Pada periode tersebut terjadi penambahan 118 kamar (2016) dan 90 kamar (2017).

Tingkat Penghunian Kamar (TPK) dalam kurun 2011-2016 fluktuatif baik untuk hotel bintang maupun non-bintang. Untuk hotel bintang pada periode 2011-2016 TPK antara 30-40 persen sedangkan non-bintang rata-rata di bawah 30 persen. Pada tahun 2016 terjadi kenaikan TPK untuk hotel bintang yaitu mencapai 36,57 persen. Angka tersebut sebelumnya sempat turun pada periode 2014-2015. Untuk akomodasi lain (non-bintang) angka terus menurun setelah mengalami kenaikan di tahun 2014 (33,53 persen). Pada tahun 2016 TPK untuk akomodasi

**8.1. Hotel**

*Within five years (2013-2017) in Tegal municipality increased 1 units hotel. In period 2012-2014 changes occur in non-starhotels classification. In 2015 there is classification change of 1 unit non-star hotels into one star hotel. In 2016, there is addition 1 unit of three star hotel, and classification change of one star hotel into two star hotel. For the number of hotel rooms a considerable change occurred in period 2015-2016 and period 2016-2017. In those period there was addition 118 rooms (2016) and 90 rooms (2017).*

*Room Occupancy Rate (TPK) in the period 2011-2016 fluctuates for both star and non-star hotels. For star hotels in the period 2011-2016 TPK between 30-40 percent while non-star average below 30 percent. In 2016 there was a rise in TPK for star hotels, reaching 36,57 percent. This figure had previously fallen in the period 2014-2015. For other accommodation (non-star) numbers continue to decline after an increase in 2014 (33,53 percent). In 2016 TPK for non-star accommodation amounted to 27,82 percent. The pattern is the same for Bed Occupancy Rate*



## HOTEL AND TOURISM

non-bintang sebesar 27,82 persen. Pola tersebut sama untuk Tingkat Penghunian Tempat Tidur (TPTT) dan rata-rata lama tamu menginap. TPTT hotel bintang tahun 2013 sebesar 38,31 persen naik dari tahun 2012 (34,96 persen). Setelah 2013 TPTT mengalami penurunan pada periode 2014-2015. Angka tersebut naik lagi pada tahun 2016 yaitu menjadi 35,13 persen. TPTT untuk akomodasi lainnya cukup tinggi di tahun 2014 (34,23 persen). Tetapi angka tersebut terus mengalami penurunan pada tahun 2015 (29,43 persen) dan 2016 (29,23 persen).

Rata-rata lama tamu domestik menginap di hotel bintang tahun 2011 adalah 1,18 malam tempat tidur dan terus mengalami penurunan hingga tahun 2015. Pada tahun 2016 rata-rata lama tamu domestik menginap naik menjadi 1,23 malam tempat tidur. Sedangkan untuk tamu asing rata-rata lama menginap di hotel bintang adalah 2,65 malam tempat tidur pada tahun 2011. Angka tersebut mengalami penurunan pada periode 2012-2014. Pada periode 2015-2015 angka rata-rata lama tamu asing menginap mengalami kenaikan kembali. Pada tahun 2016 angka tersebut sebesar 2,69 persen. Untuk akomodasi lainnya rata-rata lama tamu menginap mengalami kenaikan

*(TPTT) and the average length of stay. TPTT star hotel in 2013 amounted to 38,31 percent up from 2012 (34,96 percent). After 2013 TPTT has decreased in the period 2014-2015. The figure rose again in 2016 to 35,13 percent. TPTT for other accommodation is quite high in 2014 (34,23 percent). But the number continues to decline in 2015 (29,43 percent) and 2016 (29,23 percent).*

*The average length of domestic guests staying at star hotels in 2011 is 1,18 night beds and continues to decline until 2015. In 2016 the average length of domestic guests stay up to 1,23 nights sleep. As for foreign guests the average length of stay in star hotels is 2,65 night beds in 2011. The number decreased in the period 2012-2014. In the period 2015-2015 the average number of long-stay foreign guests has increased again. In 2016 the figure is 2,69 percent. For other accommodation the average length of stay guests has increased for both domestic and foreign guests.*

baik untuk tamu domestik maupun tamu asing.

### **8.2. Pariwisata**

Kenaikan tingkat penghunian sarana akomodasi pada tahun 2017 sejalan dengan jumlah pengunjung obyek wisata Pantai Alam Indah. Pada tahun 2016 pengunjung Pantai Alam Indah (PAI) tercatat sejumlah 506.480 pengunjung, naik menjadi 538.229 pengunjung di tahun 2017. Kondisi ini menunjukkan bahwa naik turunnya TPK tidak linier dengan kenaikan jumlah pengunjung wisata PAI.

### **8.2. Tourism**

*The increase in occupancy rate of accommodation facilities in 2017 is in line with the number of visitors attractions Alam Indah Beach. In 2016 visitors of Pantai Alam Indah (PAI) recorded 506.480 visitors, rising to 538.229 visitors in 2017. This condition indicates that the rise and fall of TPK is not linear with the increase in the number of PAI tourist visitors.*



## 8.1 HOTEL

**Tabel 8.1.1 Jumlah Hotel dan Akomodasi Lainnya Menurut Klasifikasi di Kota Tegal, 2013 - 2017**  
**Number of Hotel and Other Accomodations by Classification in Tegal Municipality, 2013 - 2017**

Klasifikasi/Classification	2013	2014	2015	2016	2017
(1)	(2)	(3)	(4)	(5)	(6)
1. Bintang 3/3 Star	4	4	4	5	5
2. Bintang 2/2 Star	1	1	1	2	3
3. Bintang 1/1 Star	2	2	3	2	2
4. Akomodasi Lainnya/Other Accomodation	18	18	17	17	16
<b>Kota Tegal</b>	<b>25</b>	<b>25</b>	<b>25</b>	<b>26</b>	<b>26</b>

Sumber/Source: Dinas Kepemudaan, Olah Raga dan Pariwisata Kota Tegal /Departement of Youth,Sports and Tourism in Tegal Municipality

**Tabel 8.1.2 Jumlah Kamar Hotel dan Akomodasi Lainnya Menurut Klasifikasi di Kota Tegal, 2013 - 2017**  
**Number of Hotel Rooms and Other Accomodations by Classification in Tegal Municipality, 2013 - 2017**

Klasifikasi/Classification	2013	2014	2015	2016	2017
(1)	(2)	(3)	(4)	(5)	(6)
1. Bintang 3/3 Star	414	414	414	512	519
2. Bintang 2/2 Star	47	47	47	145	236
3. Bintang 1/1 Star	143	143	189	91	91
4. Akomodasi Lainnya/Other Accomodation	445	445	391	411	403
<b>Kota Tegal</b>	<b>1 049</b>	<b>1 049</b>	<b>1 041</b>	<b>1 159</b>	<b>1 249</b>

Sumber/Source: Dinas Kepemudaan, Olah Raga dan Pariwisata Kota Tegal /Departement of Youth,Sports and Tourism in Tegal Municipality

**Tabel 8.1.3 Jumlah Tempat Tidur Hotel dan Akomodasi Lainnya Menurut Klasifikasi di Kota Tegal, 2013 - 2017**  
***The Number of Hotel Beds and Other Accomodations by Classification in Tegal Municipality, 2013- 2017***

Klasifikasi/Classification	2013	2014	2015	2016	2017
(1)	(2)	(3)	(4)	(5)	(6)
1. Bintang 3/3 Star	714	714	714	714	723
2. Bintang 2/2 Star	94	94	168	269	269
3. Bintang 1/1 Star	256	256	339	164	164
4. Akomodasi Lainnya/Other Accomodation	825	825	726	712	727
<b>Kota Tegal</b>	<b>1 889</b>	<b>1 889</b>	<b>1 947</b>	<b>1 859</b>	<b>1 883</b>

Sumber/Source: Dinas Kepemudaan, Olah Raga dan Pariwisata Kota Tegal /Departement of Youth,Sports and Tourism in Tegal Municipality

**Tabel 8.1.4 Tingkat Penghunian Kamar (TPK) dan Tingkat Penghunian Tempat Tidur (TPTT) Hotel dan Akomodasi Lainnya Menurut Klasifikasi di Kota Tegal, 2011 - 2015**  
**Room Occupancy and Bed Occupancy Rate of Hotel and Other Accomodations by Classification in Tegal Municipality, 2011 - 2015**

Klasifikasi/Classification	TPK Room Occupancy Rate		TPTT Bed Occupancy Rate	
	Hotel Bintang/Star Hotels	Akomodasi Lain/Others Accommodation	Hotel Bintang/Star Hotels	Akomodasi Lain/Others Accommodation
	(4)	(5)	(6)	(7)
2011	40,94	26,03	45,00	26,32
2012	34,42	23,55	34,96	24,49
2013	37,22	26,55	38,31	28,44
2014	34,94	33,53	33,67	34,23
2015	31,48	28,49	30,70	29,43
2016	36,57	27,82	35,13	29,23

Sumber/Source: Publikasi Statistik Tingkat Penghunian Kamar Hotel Jawa Tengah/BPS-Jawa Tengah: Room Occupancy Rate Publication

**Tabel 8.1.5 Rata-Rata Lama Menginap Tamu Hotel dan Akomodasi Lainnya Menurut Klasifikasi di Kota Tegal, 2011 - 2016**  
***Average Length of Stay of Hotel and Other Accomodations by Classification in Tegal Municipality, 2011 - 2016***

Klasifikasi <i>Classification</i>	Tamu Domestik <i>Domestic Guest</i>		Tamu Asing <i>Foreign Guest</i>	
	Hotel Bintang <i>Star Hotels</i>	Akomodasi Lain <i>Others Accomodation</i>	Hotel Bintang <i>Star Hotels</i>	Akomodasi Lain <i>Others Accomodation</i>
(1)	(4)	(5)	(6)	(7)
2011	1,18	1,06	2,65	-
2012	1,21	1,01	1,50	-
2013	1,11	1,03	1,37	1,00
2014	1,13	1,17	1,45	1,56
2015	1,15	1,07	1,47	-
2016	1,23	1,10	2,69	2,31

Sumber/*Source*: Publikasi Statistik Tingkat Penghunian Kamar Hotel Jawa Tengah/*BPS-Jawa Tengah: Room Occupancy Rate Publication*



## 8.2 PARIWISATA/TOURISM

**Tabel 8.2.1 Banyaknya Pengunjung Pantai Alam Indah (PAI) Menurut Bulan di Kota Tegal, 2014-2017**  
**Number of PAI Visitors by Month in Tegal Municipality, 2014-2017**

KecamatanSubdistrict	2014	2015	2016	2017
(1)	(2)	(3)	(4)	(5)
1. Januari/January	36 270	60 536	53 940	59 325
2. Pebruari/February	26 105	55 508	31 764	38 982
3. Maret/March	44 903	42 006	37 988	43 681
4. April/April	36 396	38 566	39 642	48 901
5. Mei/May	41 924	48 533	55 106	41 337
6. Juni/June	35 335	31 379	23 704	61 094
7. Juli/July	55 489	71 234	74 449	56 029
8. Agustus/August	56 544	34 315	37 310	33 430
9. September/September	40 676	30 017	40 121	40 306
10. Oktober/October	42 433	37 305	32 413	41 108
11. November/November	43 421	35 121	35 209	31 638
12. Desember/December	45 501	39 291	44 834	42 398
<b>Jumlah/Total</b>	<b>504 997</b>	<b>523 811</b>	<b>506 480</b>	<b>538 229</b>

Sumber/Source: Dinas Kepemudaan, Olah Raga dan Pariwisata Kota Tegal /Departement of Youth,Sports and Tourism in Tegal Municipality



# BAB 9. TRANSPORTASI DAN KOMUNIKASI

CHAPTER 9.

## Transportation and Communication

### ARMADA

Angkutan Kota Antar Provinsi	Angkutan Kota Dalam Provinsi
→ 275,13	→ 14,621
← 271,96	← 14,354



### TOTAL PENUMPANG



Angkutan Kota Antar Provinsi	Angkutan Kota Dalam Provinsi
→ 385,225	→ 38,207
← 131,272	← 66,339



**PENJELASAN TEKNIS**

1. **Mobil bis** adalah setiap kendaraan bermotor yang dilengkapi dengan tempat duduk untuk lebih dari delapan orang tidak termasuk tempat duduk untuk pengemudi baik dilengkapi atau tidak dilengkapi bagasi.
2. **Kantor Pos** adalah tempat pemberi pelayanan komunikasi tertulis dan atau surat elektronik layanan paket layanan logistik layanan transaksi keuangan dan layanan keagenan pos untuk kepentingan umum. Rumah pos berfungsi sama seperti kantor pos dan kantor pos pembantu bedanya rumah pos biasanya terletak di daerah terpencil.
3. **Telekomunikasi** adalah setiap pemancaran pengiriman dan atau penerimaan dari setiap informasi dalam bentuk tanda-tanda isyarat tulisan gambar suara dan bunyi melalui sistem kawat optik radio atau sistem elektromagnetik lainnya.
4. **Jaringan telekomunikasi** adalah rangkaian perangkat telekomunikasi dan kelengkapannya yang

**TECHNICAL NOTES**

1. **Buses** are large passenger cars having seats for more than eight passengers excluding seat for driver it can be with or without hoot.
2. **Post Office** is a service provider facility of written communication and or electronic mail parcel service logistics services financial transaction services and postal services to the public. Postal house has the same function as the post office and subsidiary of post office the difference is that postal house is usually located in remote areas.
3. **Telecommunication** includes every transmitting delivering and or receiving from every information of marking signal article picture sound and voice through strand of wire system optic radio or other electromagnetic system.
4. **Telecommunication network** is peripheral network of telecommunication and its

digunakan dalam bertelekomunikasi.

*equipment used in the means of telecommunication.*

5. Telepon tetap kabel dalam Susenas disebut **telepon rumah** adalah jaringan telekomunikasi menggunakan perangkat telepon tetap dengan kabel yang secara umum diatur oleh standar-standar teknis dengan menggunakan suatu nomor telepon dikenal pula sebagai Public Switched Telephone Network (PSTN). Pada umumnya dimanfaatkan untuk telepon rumah dan jaringan internet memiliki kemampuan menghantarkan sinyal dengan kuat dan jelas dengan biaya yang relatif lebih murah.
6. **Telepon bergerak seluler** adalah perangkat telekomunikasi elektronik yang mempunyai kemampuan dasar yang sama dengan telepon tetap kabel namun dapat dibawa ke mana-mana (portable mobile) dan tidak perlu disambungkan dengan jaringan telekomunikasi kabel. Selain berfungsi sebagai telepon telepon selular modern biasanya mendukung layanan tambahan seperti Short Messages Services (SMS) Multimedia Messages Service (MMS) e-mail dan akses Internet aplikasi bisnis dan permainan serta

5. *Fixed line telephone based on Susenas called **home phone** is a telecommunication network using fixed line telephone device which is generally regulated by technical standards using a phone number also known as the Public Switched Telephone Network (PSTN). It is generally used for home phone and Internet networks has the ability to deliver a strong and clear signal with a relatively low cost.*
6. ***Cellular mobile phone** is an electronic telecommunication device which has the same basic capabilities with fixed cables but can be taken anywhere (portable mobile) and does not need to be connected to the wired telecommunications networks. In addition to functioning as a telephone modern mobile phone typically supports additional services such as Short Messages Services (SMS) Multimedia Messages Service (MMS) e-mail and access to the Internet business applications and games as well as*

fotografi. Saat ini Indonesia mempunyai dua sistem jaringan telepon bergerak seluler yaitu Global System for Mobile Telecommunications (GSM) dan CDMA.

*photography. Currently Indonesia has two cellular mobile telephone network system that are GSM (Global System for Mobile Telecommunications) and Code Division Multiple Access (CDMA).*

7. **Internet** adalah sebuah jaringan komputer publik di seluruh dunia. Internet menyediakan akses ke sejumlah layanan komunikasi termasuk World Wide Web dan membawa email berita hiburan dan file data.

7. **The internet** is a worldwide public computer network. It provides access to a number of communication services including the World Wide Web and carries e-mail news entertainment and data files.



**ULASAN****DESCRIPTION**

Transportasi dan komunikasi merupakan elemen penting dalam pembangunan suatu wilayah. Prasarana transportasi dan komunikasi yang bagus akan memperlancar proses pembangunan. Prasarana yang memadai akan memangkas berbagai biaya tambahan yang dikeluarkan dalam proses berjalannya pembangunan.

Angkutan dan jalan merupakan prasarana utama untuk terciptanya transportasi yang baik. Pengelolaan prasarana jalan dalam suatu wilayah tidak mutlak menjadi wewenang pemerintah dimana jalan tersebut berada. Ada pembagian pengelolaan jalan antara pemerintah pusat, propinsi dan kabupaten/kota. Dari total 244.341 km jalan yang ada di wilayah Kota Tegal 12.905 km dikelola oleh Negara (pemerintah pusat) dan 231.436 km dikelola pemerintah daerah Kota Tegal. Kondisi jalan yang dikelola pemerintah Kota Tegal, 221.453 km dalam kondisi mantap, 6.935 km rusak dan 3.048 km rusak berat. Sedangkan jika dilihat menurut jenis permukaannya 229.120 km aspal serta 2.316 km tidak aspal.

Untuk arus keluar masuk bus di terminal Kota Tegal terjadi penurunan untuk AKDP dan penurunan untuk

*Transportation and communication is an important element in a region development. Better transportation and communication infrastructure will facilitate the development process. Adequate infrastructure will cut off the additional cost in development process.*

*Transport and roads are the main infrastructure for better transportation. Road infrastructure management is not absolutely the authority of the government where the road is located. There is a division of road management between the central, provincial and district governments. Of the entire 244.341 km of roads in Tegal municipality area, 12.905 km is managed by central government, and 231.436 is managed by local government of Tegal municipality. The road condition that managed by Tegal municipality, 221.453 km in good condition, 6.935 km damaged and 3.048 km heavily damaged. Meanwhile, if viewed by surface type, 229.120 km covered by asphalt and 2.316 km not asphalt.*

*The buses outflow in Tegal's terminal there is an decrease for AKDP. AKDP bus inflow decrease from 23.345 (in 2016) to*



## TRANSPORTATION AND COMMUNICATION

penumpangnya. Arus masuk bus AKDP turun dari 23.345 (tahun 2016) menjadi 14.621 (tahun 2017). Arus keluar AKDP turun dari 23.091 di tahun 2016 menjadi 14.354 di tahun 2017. Total penumpang juga mengalami penurunan untuk AKDP. Penumpang AKDP turun dari 71.184 penumpang (tahun 2016) menjadi 54.883 penumpang (tahun 2017).

Jauh sebelum berkembangnya sarana komunikasi layanan Pos Indonesia menjadi pilihan masyarakat untuk berkomunikasi dengan berbagai pihak. Pada tahun 2016 terjadi peningkatan volume kegiatan di PT Pos Indonesia cabang Kota Tegal. Peningkatan volume terbesar ada pada pengadaan benda pos yaitu dari 65.860 objek (2015) menjadi 1.271.268 objek (2016). Wesel pos naik dari 7.721 wesel (2015) menjadi 8.139 wesel (2016). Paket pos juga mengalami sedikit kenaikan dari 10.069 paket (2015) menjadi 10.539 paket (2016). Layanan pos peka waktu dan sewa tromol pos menurun pada tahun 2016. Pada tahun 2015, pos peka waktu sejumlah 144.777 turun menjadi 85.686 di tahun 2016. Sewa tromol pos turun dari 25 di tahun 2015 menjadi 10 di tahun 2016.

Untuk telekomunikasi pada tahun 2016 ada sebanyak 14.291 pelanggan

*14.621 (in 2017). AKDP outflows fall from 23.901 in 2016 to 14.621 in 2017. Total passengers also experienced a decrease for the AKDP.. AKDP passengers decrease from 71.184 passengers (in 2016) to 54.883 passengers (in 2017).*

*Long before the communication development, Pos Indonesia's service became the community's choice to communicate with various parties. In 2016 there was an increase in activity volume at PT Pos Indonesia branch of Tegal municipality. The largest volume increase in the procurement of postal items, i.e from 65.860 objects (2015) to 1.271.268 objects (2016). The postal money orders went up from 7.721 notes (2015) to 8.139 notes (2016). The postal package slightly increased from 10.069 packages (2015) to 10.539 packages (2016). Time-sensitive postal service and postage tromol rentals decline by 2016. By 2015, time-sensitive posts totalling 144.777 objects dropped to 85.686 objects in 2016. The post-mortgage rental dropped from 25 in 2015 to 10 in 2016.*

*For telecommunications in 2016 there were 14.291 telephone subscribers and 4.200 Internet subscribers in Tegal .*

telepon dan 4.200 pelanggan internet di Kota Tegal. Pelanggan tersebut tersebar kedalam 4 kecamatan dengan jumlah pelanggan terbanyak di Kecamatan Tegal Timur dan Tegal Barat baik untuk internet maupun telepon.

*Customers are spread into four districts with the largest number of customers in Tegal Timur and Tegal Barat Subdistrict both for the Internet and telephone.*

<https://tegalkota.bps.go.id>



**Tabel 9.1 Panjang Jalan Menurut Kecamatan dan Pemerintahan yang Berwenang Mengelolanya di Kota Tegal (km), 2017**  
***Length of Roads by Subdistrict and Level of Government Authority in Tegal Municipality (km), 2017***

Kecamatan <i>Subdistrict</i>	Pemerintahan yang Berwenang Mengelola <i>Level of Government Authority</i>			
	Negara <i>State</i>	Provinsi <i>Province</i>	Kabupaten/Kota <i>Regency/City</i>	Jumlah <i>Total</i>
(1)	(2)	(3)	(4)	(5)
1. Tegal Selatan	-	-	55,108	55,108
2. Tegal Timur	3,095	-	70,411	73,506
3. Tegal Barat	4,155	-	54,551	58,706
4. Margadana	5,655	-	51,366	57,021
<b>Jumlah/<i>Total</i></b>	<b>12,905</b>	<b>-</b>	<b>231,436</b>	<b>244,341</b>

Sumber/Source: Dinas Pekerjaan Umum dan Penataan Ruang Kota Tegal/*Public Works Department and Spatial Planning of Tegal Municipality*

TRANSPORTATION AND COMMUNICATION

**Tabel 9.2 Panjang Jalan Menurut Kecamatan dan Jenis Permukaan Jalan di Kota Tegal (km), 2017**  
**Table Length of Roads by Subdistrict and Type of Road Surface in Tegal Municipality (km), 2017**

Kecamatan Subdistrict	Jenis Permukaan Jalan			Type of Road Surface	
	Aspal Pavement	Tidak Diaspal Not Paved	Lainnya	Others	Jumlah Total
(1)	(2)	(3)	(4)	(5)	
1. Tegal Selatan	55,108	-	-	-	55,108
2. Tegal Timur	69,660	0,751	-	-	70,411
3. Tegal Barat	54,551	-	-	-	54,551
4. Margadana	49,801	1,565	-	-	51,366
<b>Jumlah/Total</b>	<b>229,120</b>	<b>2,316</b>	-	-	<b>231,436</b>

Sumber/Source: Dinas Pekerjaan Umum dan Penataan Ruang Kota Tegal/Public Works Department and Spatial Planning of Tegal Municipality

**Tabel 9.3 Panjang Jalan Menurut Kecamatan dan Kondisi Jalan di Kota Tegal (km), 2017**  
**Length of Roads by Subdistrict and Road Condition in Tegal Municipality (km), 2017**

Kecamatan <i>Subdistrict</i>	Kondisi Jalan		Road Condition
	Mantap <i>Mantap</i>	Rusak <i>Damaged</i>	Rusak Berat <i>Severely Damaged</i>
(1)	(2) (3)	(4)	(5)
1. Tegal Selatan	53,788	1,246	0,740
2. Tegal Timur	65,152	4,014	1,245
3. Tegal Barat	43,096	1,455	-
4. Margadana	49,417	0,220	1,729
<b>Jumlah/Total</b>	<b>221,453</b>	<b>6,935</b>	<b>3,048</b>

Sumber/Source: Dinas Pekerjaan Umum dan Penataan Ruang Kota Tegal/*Public Works Department and Spatial Planning of Tegal Municipality*

TRANSPORTATION AND COMMUNICATION

**Tabel 9.4** Data Bus Keluar/Masuk per Jenis Pelayanan dan Jumlah Penumpang di Terminal Kota Tegal, 2016-2017  
**Table** Data Exit/Entry of Bus by Type of Services and Number of Passengers in Tegal Municipality Terminal, 2016-2017

Jenis Pelayanan/Type of Service	2016		2017	
	Angkutan Kota Antar Provinsi (AKAP)Urban Transportation between Province	Angkutan Kota Dalam Provinsi (AKDP)Urban Transportation in the Province	Angkutan Kota Antar Provinsi (AKAP)Urban Transportation between Province	Angkutan Kota Dalam Provinsi (AKDP)Urban Transportation in the Province
(1)	(2)	(3)	(4)	(5)
Armada (bus)				
a. Masuk	152 215	23 345	27 513*	14 621
b. Keluar	151 134	23 091	27 196*	14 354
Total Penumpang	649 929	137 523	516 497	93 090
a. Penumpang Naik (Masuk)	470 919	71 184	385 225	54 883
b. Penumpang Turun (Keluar)	179 010	66 339	131 272	38 207

Sumber/Source: Dinas Perhubungan/Transportation Department of Tegal Municipality

\*Bus Intas tidak tercatat

**Tabel 9.5** Banyaknya Pelanggan Internet Menurut Kategori Pelanggan per Kecamatan Kota Tegal, 2015  
*Number of Internet Customer by Type of Customers and Subdistrict in Tegal Municipality, 2015*

Kategori Pelanggan <i>Type of Customer</i>	Kecamatan <i>Subdistrict</i>			
	Tegal Selatan	Tegal Timur	Tegal Barat	Margadana
(1)	(2)	(3)	(4)	(5)
1. Bisnis/ <i>Bussines</i>	94	329	262	36
2. Dinas Kantor/ <i>Office</i>	6	14	5	0
3. Dinastel Rumah/ <i>House of Dinastel</i>	5	2	5	0
4. Pemerintah/TNI/POLRI/ <i>Government/Army/Police</i>	1	19	18	3
5. Residensial/ <i>Residential</i>	607	1 377	1 185	230
6. Wartel/ <i>Communication Shop</i>	1	0	0	1
<b>Jumlah/Total</b>	<b>714</b>	<b>1 741</b>	<b>1 475</b>	<b>270</b>

Sumber/Source: PT. Telkom Kantor Cabang Kota Tegal/*Telkom Branch Office of Tegal Municipality*



TRANSPORTATION AND COMMUNICATION

**Tabel 9.6** Banyaknya Pelanggan Telepon Menurut Kategori Pelanggan per Kecamatan di Kota Tegal, 2015  
*Number of Telephone Customer by Type of Customers and Subdistrict in Tegal Municipality, 2015*

Kategori Pelanggan <i>Type of Customer</i>	Kecamatan <i>Subdistrict</i>			
	Tegal Selatan	Tegal Timur	Tegal Barat	Margadana
	(1)	(2)	(3)	(4)
1. Bisnis/ <i>Bussines</i>	370	1 213	1 118	95
2. Dinas Kantor/ <i>Office</i>	29	37	8	2
3. Dinastel Rumah/ <i>House of Dinastel</i>	6	3	5	0
4. OLO ( <i>Carrier Interconnect</i> )	0	1	0	0
5. Pemerintah/TNI/POLRI/ <i>Government/Army/Police</i>	12	82	72	7
6. Residensial/ <i>Residential</i>	1 963	4 124	3 976	972
7. Telepon Umum Coin/ <i>Public Pay Phones</i>	3	2	3	4
8. Wartel/ <i>Communication Shop</i>	27	72	52	33
<b>Jumlah/<i>Total</i></b>	<b>2 410</b>	<b>5 534</b>	<b>5 234</b>	<b>1 113</b>

Sumber/*Source*: PT. Telkom Kantor Cabang Kota Tegal/*Telkom Branch Office of Tegal Municipality*

**Tabel 9.7** Banyaknya Kegiatan yang Dilakukan PT Pos Indonesia Cabang Tegal, 2014-2017  
**Table** *Number of PT Pos Indonesia Branch Office Activity in Tegal, 2014-2017*

Kategori Pelanggan/ <i>Type of Customer</i>	2014	2015	2016	2017
(1)	(2)	(3)	(4)	(5)
1. Benda Pos/ <i>Postal Object</i>	122 038	65 860	1 271 268	134 338
2. Bea Pos Peka Waktu/ <i>Sensitive Time of Postage</i>	212 856	144 777	85 686	67 502
3. Bea Wesel Pos/ <i>Money Order Cost</i>	39 029	7 721	8 139	20 391
4. Bea Paket Pos/ <i>Parcel Postage</i>	7 908	10 069	10 539	26 900
5. Bea Giro Pos/ <i>Post Giro Cost</i>	1 014	253	0	0
6. Provisi Tabanas/ <i>Tabanas Provision</i>	64 754	6 175	4 796	14 323
7. Sewa Tromol Pos/ <i>Rent of Post Office Box</i>	30	25	10	7
8. Bea Lalu Bea/	522	365	0	589
9. Bea Bungkus Ulang/ <i>Repacking Cost</i>	522	365	278	0
10. Jasa Pelayanan Keagenan/ <i>Agency Services</i>	1 080 276	24 871	22 107	18 285
11. Lainnya/ <i>Others</i>	67 675	55 235	55 235	53 886

Sumber/Source: PT. Pos Indonesia Cabang Kota Tegal/PT. Pos Indonesia of Tegal Municipality





# BAB 10. KEUANGAN DAN HARGA

CHAPTER 10.

## Finance and Price

### INFLASI KELOMPOK PENGELUARAN

Transpor, Komunikasi  
dan Jasa Keuangan



6,71

Pendidikan,  
Rekreasi dan Olahraga



5,47

Perumahan, Air,  
Listrik dan Bahan Bakar



5,25

Sandang



3,71

Kesehatan



2,81

Bahan Makanan



2,61

Makanan Jadi,  
Minuman, Rokok dan Tembakau



2,42



**PENJELASAN TEKNIS**

1. **Realisasi Penerimaan dan Pengeluaran Pemerintah Kabupaten/Kota** adalah realisasi/perhitungan APBD Kabupaten/Kota pada tiap tahun anggaran.
2. **Pendapatan Asli Daerah (PAD)** adalah pendapatan yang diperoleh daerah yang dipungut berdasarkan peraturan daerah sesuai dengan peraturan perundang-undangan guna keperluan daerah yang bersangkutan dalam membiayai kegiatannya.
3. **Dana Perimbangan** adalah dana yang bersumber dari pendapatan APBN yang dialokasikan kepada Daerah untuk mendanai kebutuhan daerah dalam rangka pelaksanaan desentralisasi.
4. **Lain-lain Pendapatan yang Sah** adalah pendapatan lainnya dari pemerintah pusat dan atau dari instansi pusat serta dari daerah lainnya.
5. **Indeks Harga Konsumen (IHK)** merupakan indikator ekonomi yang dapat memberikan informasi mengenai perkembangan harga

**TECHNICAL NOTES**

1. **Actual revenue and expenditure of Regency/City Government** is the realization/ regional budget calculations for every fiscal year.
2. **Original Local Government Revenue** is revenue that withheld based on local regulations in accordance with the legislation for the purposes of financing their activities.
3. **Balanced Budget** is the fund coming from the state budget that allocated to regions to fund their needs in the context of decentralization.
4. **Other Legal Revenue** is other income that coming from the central government and or from the central agencies as well as from other local government.
5. **The Consumer Price Index (CPI)** is an economic indicator that can provide information on the development of prices of goods

## FINANCE AND PRICE

barang dan jasa yang dibayar oleh konsumen atau masyarakat. Penghitungan IHK ditujukan untuk mengetahui perubahan harga dari sekelompok tetap barang dan jasa secara umum.

*and services paid by consumers or the public . The calculation of the CPI is intended to determine changes in the price of a fixed group of goods and services generally.*

<https://tegalkota.bps.go.id>

**ULASAN****DESCRIPTION****10.1. Keuangan Daerah**

Untuk menjalankan fungsinya dengan baik, pemerintah memerlukan biaya. Ada tiga sumber utama pendapatan pemerintah Kota Tegal yaitu pendapatan asli daerah (PAD), dana perimbangan dan pendapatan lain-lain. Diantara ketiga sumber tersebut dana perimbangan merupakan sumber terbesar. Pada tahun 2017 dari total pendapatan Rp. 1.024.765,81 juta, dana perimbangan berjumlah Rp. 644.940,14 juta, PAD Rp. 306.830,53 juta serta Rp. 72.995,15 juta dari pendapatan lain-lain. Realisasi pendapatan tersebut mengalami sedikit penurunan dari tahun sebelumnya sekitar 2,5 persen.

Tahun 2017 total belanja yang dikeluarkan pemerintah Kota Tegal sebesar Rp. 1.017.223,99 juta dengan rincian belanja langsung Rp. 620.625,68 juta dan belanja tidak langsung Rp. 396.598,31 juta. Alokasi terbesar pada belanja langsung digunakan untuk belanja barang dan jasa (Rp. 332.165,54 juta), sedangkan belanja tidak langsung dikeluarkan untuk belanja pegawai (Rp. 382.099,80 juta).

**10.2. Harga**

Indeks Harga Konsumen (IHK)

**10.1. Local Finance**

*To carry out its functions properly, the government requires a fee. There are three main sources of Tegal government revenue ie original local government revenue (PAD) balanced budget and other legal income. Among these three sources balanced budget is the largest source. In 2017 from total revenue of Rp. 1.024.765,81 million, the balance fund amounted to Rp. 644.940,14 million, PAD Rp. 306.830,53 million and Rp. 72.995,15 million of other income. Realized revenue experienced a slight decline from the previous year of around 2,5 percent.*

*In 2017 total expenditure issued by the government of Tegal Municipality is Rp. 1.017.223,99 million with details of direct expenditure Rp. 620.625,68 million and indirect spending Rp. 396.598,31 million. The largest allocation to direct expenditure was spent on goods and services (Rp 332.165,54 million), while indirect spending was spent on personnel expenditures (Rp 382.099,80million).*

**10.2. Price**

*Consumer Price Index (CPI) is one*



merupakan salah satu indikator yang dapat digunakan untuk melihat perkembangan harga tersebut. Pada tahun 2017 inflasi lebih tinggi dibanding dengan tahun 2016, inflasi tahun 2016 sebesar 2,71 persen naik menjadi 4,03 persen di tahun 2017. Kenaikan inflasi antara tahun 2016-2017 terjadi hampir di semua kelompok komoditas pengeluaran dengan inflasi tertinggi ada pada kelompok pengeluaran transportasi komunikasi dan jasa keuangan sebesar 6,59 persen.

Seperti biasanya inflasi tertinggi terjadi pada bulan bulan tertentu seperti hari raya, hari natal atau tahun baru. Tahun 2017 inflasi tertinggi pada bulan puasa dan lebaran, yaitu Mei sebesar 0,74 persen dan Juni sebesar 0,90 persen. Sedangkan hari natal dan tahun baru mengalami inflasi sebesar 0,49 persen.

Secara umum pada tahun 2017 terjadi penurunan harga di bulan Maret dan Agustus. Pada kedua bulan tersebut terjadi penurunan harga yang cukup signifikan pada kelompok pengeluaran bahan makanan yaitu sekitar 1,91 persen dan 1,90 persen. Kelompok Makanan jadi, minuman, rokok dan tembakau sedikit mengalami penurunan harga di bulan Februari dan November. Kelompok perumahan mengalami penurunan harga pada bulan Juli hingga

*indicator that can be used to see the price development. Inflation in 2017 is higher than in 2016, inflation in 2016 of 2,71 percent rose to 4,03 percent in 2017. The increase in inflation between 2016-2017 occurred in almost all the groups with the highest inflation expenditure commodities in the communication transportation and financial services expenditure group at 6.59 percent.*

*As usual, the highest inflation occurs in certain months such as holidays, Christmas or New Year. The highest inflation in 2017 is fasting month and Idul Fitri, i.e May (0,74 percent) and June (0,90 percent). While Christmas Day and New Year experienced inflation of 0,49 percent.*

*Generally in 2017 there was prices decline in March and August. In both months there was a significant price decline in the expenditure group of foodstuffs which was around 1,91 percent and 1,90 percent. The processed food, beverages, cigarettes and tobacco group experienced a slight decline in prices in February and November. The housing group has price declined in July to September. The clothing group declined in September and December.*

September. Kelompok sandang mengalami penurunan di bulan September dan Desember. Kelompok kesehatan hanya mengalami penurunan harga di bulan September. Kelompok pendidikan, rekreasi dan olah raga sepanjang tahun 2017 tidak pernah mengalami penurunan harga. Kelompok transportasi mengalami penurunan harga di bulan Agustus, Oktober dan Desember.

*The health expenditure group only experienced a price decline in September. While foodstuff category declined in February, April, August, September, October and December. Education, recreation and sports groups throughout 2017 have never experienced a price decline. Transportation groups experienced price declines in August, October and December.*

<https://tegalkota.bps.go.id>



## 10.1 KEUANGAN DAERAH/LOCAL FINANCE

**Tabel 10.1.1 Realisasi Pendapatan Pemerintah Kota Tegal Menurut Jenis Pendapatan (Juta <sup>\*)</sup>Rupiah), 2014–2017**  
**Actual Revenues of Government of Tegal Municipality by Source of Revenues (Million <sup>\*)</sup>Rupiahs), 2014–2017**

Jenis Pendapatan Source of Revenues		2014	2015	2016	2017
(1)		(2)	(3)	(4)	(5)
<b>1.</b>	<b>Pendapatan Asli Daerah (PAD)/Original Local Government Revenue</b>	<b>241 936,17</b>	<b>271 601,41</b>	<b>287 342,17</b>	<b>306 830,53</b>
1.1	Pajak Daerah/Local Taxes	46 673,11	48 409,20	53 623,29	69 042,33
1.2	Retribusi Daerah/Retributions	22 863,09	17 372,23	21 137,86	19 857,86
1.3	Hasil Perusahaan Milik Daerah dan Pengelolaan Kekayaan Daerah yang Dipisahkan <i>Income of Regional Gov. Corporate and Management of Separated Reg. Gov. Wealth</i>	3 746,31	3 474,82	3 992,59	14 707,66
1.4	Lain-lain PAD yang Sah/Other Original Local Gov. Revenue	168 653,66	202 345,16	208 588,42	203 222,68
<b>2.</b>	<b>Dana Perimbangan/Balanced Budget</b>	<b>437 444,09</b>	<b>500 849,97</b>	<b>688 199,24</b>	<b>644 940,137</b>
2.1	Bagi Hasil Pajak dan Bukan Pajak/Tax and Non Tax Sharing	23 777,79	20 641,05	31 599,10	29 186,19
2.2	Dana Alokasi Umum <i>General Allocation Funds</i>	390 732,54	405 831,09	490 772,00	482 150,72
2.3	Dana Alokasi Khusus <i>Special Allocation Funds</i>	22 933,76	74 377,83	165 828,14	133 603,23
<b>3</b>	<b>Lain-lain Pendapatan yang Sah/Other Legal Revenue</b>	<b>139 287,09</b>	<b>175 017,25</b>	<b>75 578,34</b>	<b>72 995,15</b>
3.1	Dana Bagi Hasil Pajak dari Provinsi dan Pemerintah Daerah Lainnya/ <i>tax sharing from province and other local governments</i>	38 955,79	49 729,70	50 059,97	53 574,78
3.2	Dana Penyesuaian dan Otonomi Daerah <i>Outonomous Region and Balancing Funds</i>	80 187,19	94 438,33	-	-
3.3	Bantuan Keuangan dari Provinsi atau Pemerintah Daerah Lainnya/ <i>financial assistance from province and other local government/governments</i>	20 144,11	30 849,22	25 518,37	19 420,37
<b>Jumlah/Total</b>		<b>818 667,35</b>	<b>947 468,62</b>	<b>1 051 119,75</b>	<b>1 024 765,81</b>

Sumber/Source: Badan Keuangan Daerah Kota Tegal/Regional Financial Department of Tegal Municipality

Catatan:

<sup>\*)</sup> Ralat Satuon pada publikasi Kota Tegal Dalam Angka 2016

**Tabel 10.1.2 Realisasi Belanja Pemerintah Kota Tegal Menurut Jenis Pendapatan (Juta \*)Rupiah), 2014–2017**  
**Actual Expenditures of Government of Tegal Municipality by Source of Revenues (Million \*)Rupiahs), 2014–2017**

Jenis Belanja/Kind of Expenditures	2014	2015	2016	2017
(1)	(2)	(3)	(4)	(5)
<b>1. Belanja Tidak Langsung/Indirect Expenditure</b>	<b>390 575,17</b>	<b>410 581,66</b>	<b>424 366,29</b>	<b>396 598,31</b>
1.1 Belanja Pegawai/Personnel Expenditure	360 139,72	404 786,76	411 630,71	382 099,80
1.2 Belanja Bunga/Retributions	98,15	54,57	10,99	-
1.3 Belanja Hibah/Grant	15 478,66	4 472,19	11 775,13	13 563,88
1.4 Belanja Bantuan Sosial/Social Expenditure	14 276,41	690,87	211,50	165,00
1.5 Belanja Bantuan Keuangan/Financial Assistance Expenditure	582,23	577,27	656,96	-
1.6 Belanja Tidak Terduga/Unpredicted Expenditure	0,00	0,00	81,00	82,94
<b>2. Belanja Langsung/Direct Expenditure</b>	<b>392 523,98</b>	<b>548 838,89</b>	<b>650 373,29</b>	<b>620 625,68</b>
2.1 Belanja Pegawai/Personnel Expenditure	41 082,02	25 202,68	27 595,97	82 910,51
2.2 Belanja Barang dan Jasa/Goods and Services Expenditure	235 843,13	316 137,14	374 266,95	332 165,54
2.3 Belanja Modal/Capital Expenditure	115 598,83	207 499,06	248 510,37	205 549,64
<b>Jumlah/Total</b>	<b>783 099,15</b>	<b>959 420,55</b>	<b>1 074 739,58</b>	<b>1 017 223,99</b>

Sumber/Source: Badan Keuangan Daerah Kota Tegal/Regional Financial Department of Tegal Municipality

Catatan:

<sup>\*)</sup> Revisi Satuan pada Publikasi Kota Tegal Dalam Angka 2016

## 10.2 HARGA/PRICE

**Tabel 10.2.1 Indeks Harga Konsumen per Bulan Menurut Kelompok Pengeluaran di Kota Tegal (2012=100), 2017**  
**Table Monthly Consumer Price Index by Expenditure Group in Tegal Municipality (2012=100), 2017**

Bulan Month	Bahan Makanan Foodstuff	Makanan Jadi Minuman Rokok dan Tembakau Prepared Food Beverages and Tobacco Product	Perumahan Air Listrik Gas dan Bahan Bakar Housing Water Electricity Gas and Fuel	Sandang Clothing
(1)	(2)	(3)	(4)	(5)
Januari/January	133,06	130,42	116,11	106,14
Februari/February	132,43	130,39	117,10	106,49
Maret/March	129,90	130,60	117,56	106,52
April/April	128,00	130,73	119,16	107,18
Mei/May	131,68	131,06	119,56	107,48
Juni/June	133,14	131,41	120,99	108,60
Juli/July	132,43	132,45	120,94	109,31
Agustus/August	129,92	132,69	120,85	109,56
September/September	130,88	132,95	120,46	108,89
Oktober/October	131,15	133,02	120,70	109,38
November/November	132,23	132,94	121,02	109,54
Desember/December	135,27	132,99	121,52	109,51

FINANCE AND PRICE

Lanjutan Tabel/*Continued Tabel 10.2.1*

Bulan Month	Kesehatan Health	Pendidikan Rekreasi dan Olah Raga Education Recreation and Sports	Transpor Komunikasi dan Jasa Keuangan Transport Communication and Financial Services	Umum General
(1)	(6)	(7)	(8)	(9)
Januari/ <i>January</i>	117,52	114,79	132,56	123,69
Februari/ <i>February</i>	117,79	117,10	132,75	124,08
Maret/ <i>March</i>	117,90	117,27	133,55	123,94
April/ <i>April</i>	118,15	117,35	133,77	124,18
Mei/ <i>May</i>	118,59	117,35	134,11	125,10
Juni/ <i>June</i>	118,75	117,40	136,78	126,23
Juli/ <i>July</i>	119,07	117,42	136,98	126,42
Agustus/ <i>August</i>	119,20	119,23	135,86	126,04
September/ <i>September</i>	119,03	119,64	136,36	126,19
Oktober/ <i>October</i>	119,23	120,97	136,35	126,46
November/ <i>November</i>	120,41	121,00	136,41	126,81
Desember/ <i>December</i>	120,56	121,04	135,79	127,43

Sumber/*Source*: Survei Harga Konsumen/*Consumer Price Survey*

**Tabel 10.2.2 Laju Inflasi per Bulan Menurut Kelompok Pengeluaran di Kota Tegal 2017**  
***Inflation Rate by Expenditure Group in Tegal Municipality 2017***

Bulan Month	Bahan Makanan Foodstuff	Makanan Jadi Minuman Rokok dan Tembakau Prepared Food Beverages and Tobacco Product	Perumahan Air Listrik Gas dan Bahan Bakar Housing Water Electricity Gas and Fuel	Sandang Clothing
(1)	(2)	(3)	(4)	(5)
Januari/January	0,93	0,44	0,56	0,52
Februari/February	-0,47	-0,02	0,85	0,33
Maret/March	-1,91	0,16	0,39	0,03
April/April	-1,46	0,10	1,36	0,62
Mei/May	2,88	0,25	0,34	0,28
Juni/June	1,11	0,27	1,20	1,04
Juli/July	-0,53	0,79	-0,04	0,65
Agustus/August	-1,90	0,18	-0,07	0,23
September/September	0,74	0,20	-0,32	-0,61
Oktober/October	0,21	0,05	0,20	0,45
November/November	0,82	-0,06	0,27	0,15
Desember/December	2,30	0,04	0,41	-0,03



FINANCE AND PRICE

Lanjutan Tabel/*Continued Tabel 10.2.2*

Bulan Month	Kesehatan Health	Pendidikan Rekreasi dan Olah Raga Education Recreation and Sports	Transpor Komunikasi dan Jasa Keuangan Transport Communication and Financial Services	Umum General
(1)	(6)	(7)	(8)	(9)
Januari/ <i>January</i>	0,22	0,03	4,17	0,98
Februari/ <i>February</i>	0,23	2,01	0,14	0,32
Maret/ <i>March</i>	0,09	0,15	0,60	-0,11
April/ <i>April</i>	0,21	0,07	0,16	0,19
Mei/ <i>May</i>	0,37	0,00	0,25	0,74
Juni/ <i>June</i>	0,13	0,04	1,99	0,90
Juli/ <i>July</i>	0,27	0,02	0,15	0,15
Agustus/ <i>August</i>	0,11	1,54	-0,82	-0,30
September/ <i>September</i>	-0,14	0,34	0,37	0,12
Oktober/ <i>October</i>	0,17	1,11	-0,01	0,21
November/ <i>November</i>	0,99	0,02	0,04	0,28
Desember/ <i>December</i>	0,12	0,03	-0,45	0,49

Sumber/*Source*: Survei Harga Konsumen/*Consumer Price Survey*



# BAB 11 PENGELUARAN PENDUDUK CHAPTER 11. DAN PENGELUARAN MAKANAN

## People Expenditure and Food Consumption

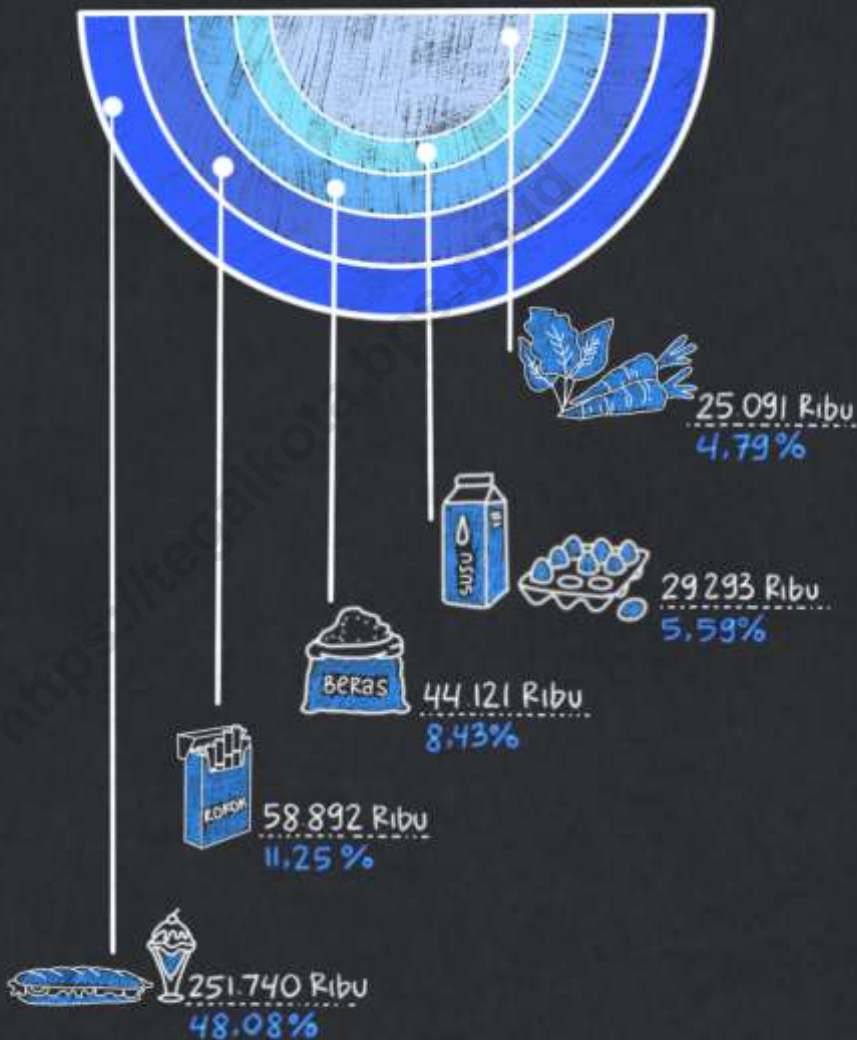



**PENJELASAN TEKNIS**

1. **Pengeluaran rata-rata per kapita** adalah biaya yang dikeluarkan untuk konsumsi semua anggota rumah tangga selama sebulan baik yang berasal dari pembelian pemberian maupun produksi sendiri dibagi dengan banyaknya anggota rumah tangga dalam rumah tangga tersebut.
2. **Konsumsi rumah tangga** dibedakan atas konsumsi makanan dan bukan makanan tanpa memperhatikan asal barang dan terbatas pada pengeluaran untuk kebutuhan rumah tangga saja tidak termasuk konsumsi atau pengeluaran untuk keperluan usaha atau yang diberikan kepada pihak lain.
3. **Pengeluaran untuk konsumsi makanan** dihitung selama seminggu terakhir sedangkan konsumsi bukan makanan dihitung sebulan dan setahun terakhir. Baik konsumsi makanan maupun bukan makanan selanjutnya dikonversikan ke dalam pengeluaran rata-rata sebulan. Angka-angka konsumsi/pengeluaran rata-rata per kapita yang disajikan ini diperoleh dari hasil

**TECHNICAL NOTES**

1. **Per capita Average Expenditure** is the cost spent for all household members consumption during the month whether from purchasing given own production divided by the number of household members in the household.
2. **Household consumption** is distinguished on the consumption of food and non-food regardless of the origin of goods and limited to expenditure on needs alone excluding consumption or expenditure for business purposes or given to other parties.
3. **Spending on food consumption** is calculated over the past week while the non-food consumption is calculated month and last year. Neither the consumption of food and non-food subsequently converted into the average monthly expenditure . Figures consumption/ average spending per capita is

## PEOPLE EXPENDITURE AND FOOD CONSUMPTION

bagi jumlah konsumsi seluruh rumah tangga (baik mengkonsumsi makanan maupun tidak) terhadap jumlah penduduk.

*presented is obtained from the quotient of the sum of consumption across households (both consume food or not) of the total population.*

<https://tegalkota.bps.go.id>

## PENGELUARAN PENDUDUK DAN KONSUMSI MAKANAN

### ULASAN

Pendapatan merupakan salah satu ukuran yang dapat digunakan untuk menggambarkan kesejahteraan masyarakat. Namun pada kenyataannya data tersebut sangat sulit diperoleh sehingga diperlukan indikator lain yang dapat digunakan untuk melihat pendapatan. Salah satunya adalah menggunakan data pengeluaran rumah tangga. Pada kegiatan SUSENAS data pengeluaran dikelompokkan menjadi pengeluaran makanan dan bukan makanan. Dengan melihat data pengeluaran dua kelompok tersebut dapat tergambarkan bagaimana penduduk mengalokasikan dana untuk memenuhi kebutuhannya.

Penduduk Kota Tegal pada kelompok pengeluaran di atas Rp. 400.000,- rata-rata pengeluaran sebulan untuk kebutuhan pengeluaran bukan makanan lebih tinggi dibanding kebutuhan makanan. Pengeluaran untuk makanan memiliki proporsi 42 persen dari total pengeluaran. Pengeluaran rata-rata per bulan untuk kebutuhan bukan makanan lebih tinggi dibanding kebutuhan makanan yaitu Rp. 490.898,- untuk makanan selama sebulan, dan Rp. 666.715,- untuk bukan makanan.

Jika dilihat total pengeluaran untuk kelompok bukan makanan memiliki

### DESCRIPTION

*Revenue is one measure that can be used to describe people's welfare. In reality data of revenue is very difficult to obtain, so the other indicators could be used to estimate data of revenue. One of them is data of household expenditure. In SUSENAS activities, expenditure data are grouped into food and non-food expenditure. By looking at the group of expenditure data can be described how the population allocates funds to meet their needs.*

*Tegal Municipality residents are in the spending group below Rp. 400.000,- the monthly expenditure average on food expenditure is higher than non-food expenditure. Food expenditure has a proportion above 42 percent of total expenditure. Monthly expenditure average for non-food necessity is higher than food necessity, i.s Rp. 490.898,- for food a month, and Rp. 666.715,- for non food.*

*If seen total expenditure, non-food groups has expenditure average per*

## PEOPLE EXPENDITURE AND FOOD CONSUMPTION

rata-rata pengeluaran per kapita per bulan yang lebih tinggi dibanding pengeluaran makanan yaitu Rp. 591.918,- untuk kelompok bukan makanan, dan Rp. 446.585,- untuk kelompok makanan. Untuk kelompok bahan makanan proporsi paling besar untuk pembelian makanan dan minuman jadi (48,08 persen) serta untuk pembelian rokok (11,25 persen). Jika dilihat nilainya rata-rata pengeluaran untuk makanan dan minuman jadi sebesar Rp. 251.740,- per kapita per bulan sedangkan untuk rokok sebesar Rp. 58.892,-.

Pada kelompok bukan makanan penduduk melakukan belanja yang cukup besar pada kelompok perumahan dan fasilitas rumah tangga serta aneka barang dan jasa. Jika dibandingkan dengan rata-rata pengeluaran untuk kelompok bukan makanan memiliki proporsi pengeluaran sebesar 41,74 persen untuk belanja komoditas perumahan dan fasilitas rumah tangga serta 27,12 persen untuk pengeluaran aneka barang dan jasa. Atau sebesar Rp. 279.118,- per kapita per bulan untuk pengeluaran perumahan dan fasilitas rumah tangga serta Rp. 181.319,- untuk aneka barang dan jasa.

*capita per month higher than food expenditure i.s Rp. 591.918,- for non-food group, and Rp. 446.585,- for food group. For foodstuff group the largest proportion for purchase of prepared food and beverages (48,08 percent) and cigarettes (11,25 percent). If seen the average value of expenditure for prepared food and beverages Rp. 251.740,- per capita per month while for cigarettes Rp. 58.892,-.*

*In non-food groups, the population has substantial spending on housing and household facilities groups and various goods and services groups. When compared with the average expenditure for non-food groups, the proportion of expenditures amounted to 41,74 percent for housing and household commodities expenditure and 27,12 percent for various goods and services expenditure. Or Rp. 279.118,- per capita per month for housing and household facilities expenses and Rp. 181.319,- for various goods and services.*

PENGELUARAN PENDUDUK DAN KONSUMSI MAKANAN

**Tabel 11.1 Rata-Rata Pengeluaran Perkapita Sebulan Menurut Golongan Pengeluaran Kelompok Barang di Kota Tegal (Rupiah),2016**  
*Average Expenditure per Capita per Month by Expenditure Class and Commodity Group in Tegal Municipality (Rupiahs),2016*

Golongan Pengeluaran <i>Expenditure Class</i>	Kelompok Barang <i>Commodity Group</i>		Jumlah Total
	Makanan <i>Food</i>	Bukan Makanan <i>Non Food</i>	
(1)	(2)	(3)	(4)
< 100 000	0	0	0
100 000–149 999	0	0	0
150 000–199 999	0	0	0
200 000–249 999	142 405	94 209	236 614
250 000–299 999	139 821	140 873	280 694
300 000–349 999	185 801	140 749	326 550
350 000–399 999	204 767	172 076	376 843
400 000+	490 898	666 715	1 157 613
<b>Jumlah/Total</b>	<b>446 585</b>	<b>591 918</b>	<b>1 038 503</b>

Sumber/Source: Survei Sosial Ekonomi Nasional Maret/National Socioeconomic Survey March



PEOPLE EXPENDITURE AND FOOD CONSUMPTION

**Tabel 11.2 Rata-Rata Pengeluaran dan Persentase Rata-Rata Pengeluaran per Kapita Sebulan Menurut Kelompok Makanan di Kota Tegal, 2017**  
*Average Expenditure and Percentage of Average Expenditure per Capita per Month by Food Group in Tegal Municipality, 2017*

Kelompok Makanan/ <i>Food Group</i>	Rata-Rata Pengeluaran/ <i>Average Expenditure (rupiah)</i>	Persentase Rata-Rata Pengeluaran/ <i>Percentage of Average Expenditure</i>
(1)	(2)	(2)
Padi-padian/ <i>Cereals</i>	44121	8,43
Umbi-umbian/ <i>Tubers</i>	2499	0,48
Ikan/ Udang/ Cumi/ Kerang/ <i>Fish/ Prawn/ Squid/ Clam</i>	20 449	3,91
Daging/ <i>Meat</i>	18 624	3,56
Telur dan Susu/ <i>Eggs and Milk</i>	29 293	5,59
Sayur-sayuran/ <i>Vegetables</i>	25 091	4,79
Kacang-kacangan/ <i>Legumes</i>	10 748	2,05
Buah-buahan/ <i>Fruits</i>	23 062	4,40
Minyak dan Kelapa/ <i>Oil and Coconut</i>	9 036	1,73
Bahan Minuman/ <i>Beverage Stuffs</i>	14 257	2,72
Bumbu-bumbuan/ <i>Spices</i>	8 523	1,63
Konsumsi Lainnya/ <i>Miscellaneous Food Items</i>	7 268	1,39
Makanan dan Minuman Jadi/ <i>Prepared Food and Beverages</i>	251 740	48,08
Rokok/ <i>Cigarette</i>	58 892	11,25
<b>Jumlah/Total</b>	<b>523 604</b>	<b>100,00</b>

Sumber/*Source*: Survei Sosial Ekonomi Nasional Maret/*National Socioeconomic Survey March*

PENGELUARAN PENDUDUK DAN KONSUMSI MAKANAN

**Tabel 11.3 Rata-Rata Pengeluaran dan Persentase Rata-Rata Pengeluaran per Kapita Sebulan Menurut Kelompok Bukan Makanan di Kota Tegal,2017**  
***Average Expenditure and Percentage of Average Expenditure per Capita per Month by Non-Food Group in Tegal Municipality,2017***

<b>Kelompok Bukan Makanan/Non-Food Group</b>	<b>Rata-Rata Pengeluaran/Average Expenditure (rupiah)</b>	<b>Persentase Rata-Rata Pengeluaran/Percentage of Average Expenditure</b>
(1)	(2)	(2)
Perumahan dan Fasilitas Rumah Tangga/ <i>Housing and Household Facility</i>	279 118	41,74
Aneka Barang dan Jasa/ <i>Goods and Services</i>	181 319	27,12
Pakaian Alas Kaki dan Tutp Kepala/ <i>Clothing Footwear and Headgear</i>	30147	4,51
Barang Tahan Lama/ <i>Durable Goods</i>	98939	14,80
Pajak Pungutan dan Asuransi/ <i>Taxes and Insurances</i>	65 081	9,73
Keperluan Pesta dan Upacara/ <i>Parties and Ceremonies</i>	14 057	2,10
<b>Jumlah/Total</b>	<b>668 662</b>	<b>100,00</b>

Sumber/Source: Survei Sosial Ekonomi Nasional Maret/National Socioeconomic Survey March





# BAB 12 PENDAPATAN REGIONAL

CHAPTER 12.

## Regional Revenue

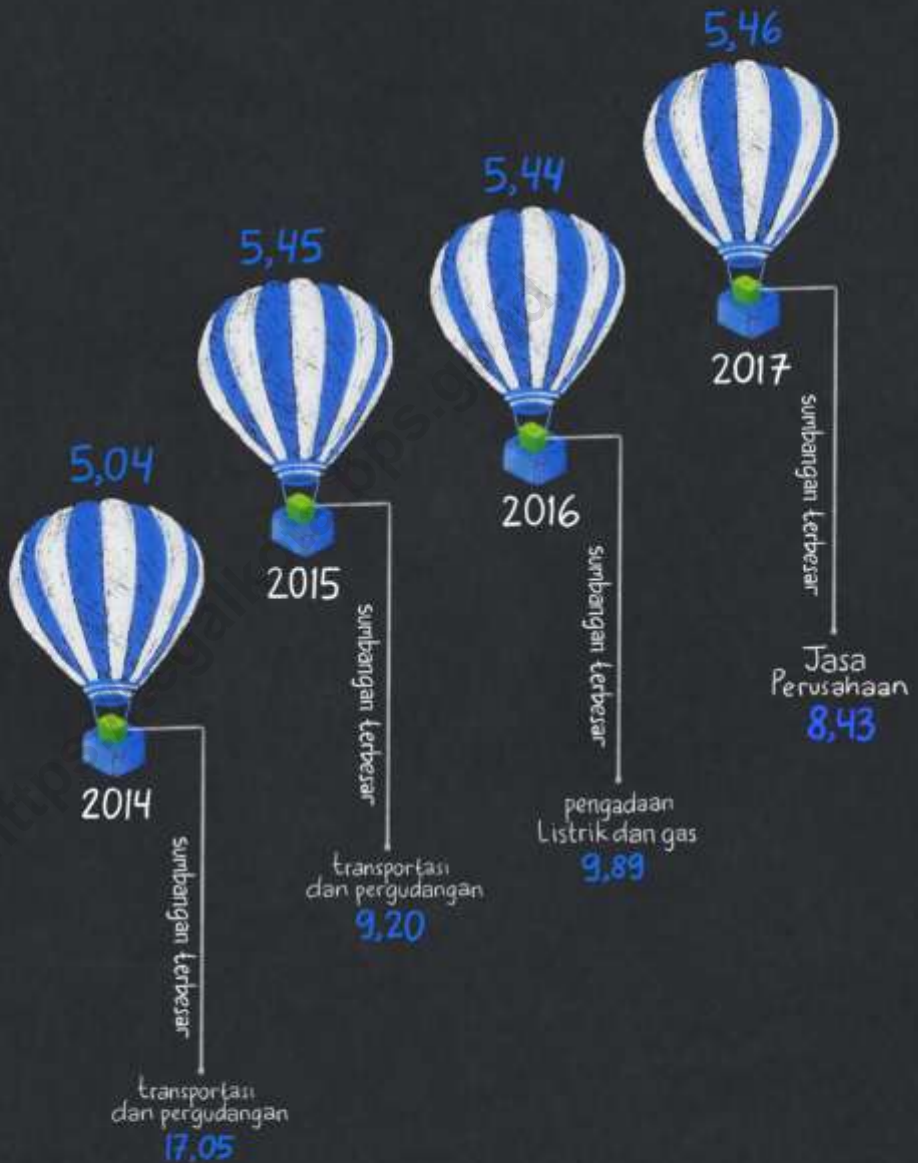



## PENJELASAN TEKNIS

1. Penghitungan statistik neraca nasional mengikuti buku petunjuk yang diterbitkan oleh Perserikatan Bangsa Bangsa (PBB) dikenal sebagai Sistem Neraca Nasional (SNN). SNN adalah rekomendasi internasional tentang bagaimana menyusun ukuran aktivitas ekonomi yang sesuai dengan standar neraca baku yang didasarkan pada prinsip-prinsip ekonomi. Rekomendasi yang dimaksud dinyatakan dalam sekumpulan konsep definisi klasifikasi dan aturan neraca yang disepakati secara internasional dalam mengukur indikator tertentu seperti Produk Domestik Bruto (PDB). Salah satu bentuk adaptasi pencatatan statistik nasional adalah melakukan perubahan tahun dasar PDB Indonesia dari tahun 2000 ke 2010. Perubahan tahun dasar PDB dilakukan seiring dengan mengadopsi rekomendasi PBB yang tertuang dalam Sistem Neraca Nasional 2008 (SNA 2008).
2. **Produk Domestik Bruto** pada tingkat nasional serta **Produk Domestik Regional Bruto (PDRB)** pada tingkat regional (provinsi/kabupaten/kota) menggambarkan kemampuan suatu

## TECHNICAL NOTES

1. *The method used to estimate national accounts statistics is based on the standard guidelines formed by United Nation known as System of National Accounts (SNA). SNA is the internationally agreed standard set of recommendations on how to compile measures of economic activity in accordance with strict accounting conventions based on economic principles. The recommendations are expressed in term of a set of concepts definitions classifications and accounting rules that comprise the internationally agreed standard for measuring indicators such as Gross Domestic Product (GDP). One of the improvement in the national statistical system is to rebase GDP form base year 2000 to 2010 in order to capture current economic condition. It is in line with the United Nations (UN) recommendation on 2008 SNA.*
2. *The basic measure of the value added arising from economic activity is known as **Gross Domestic Product** at the national level and **Gross Regional Domestic Product (GRDP)** at the regional*

## REGIONAL INCOME

wilayah untuk menciptakan nilai tambah pada suatu waktu tertentu. Untuk menyusun PDB maupun PDRB digunakan 2 pendekatan yaitu lapangan usaha dan pengeluaran. Keduanya menyajikan komposisi data nilai tambah dirinci menurut sumber kegiatan ekonomi (lapangan usaha) dan menurut komponen penggunaannya. PDB maupun PDRB dari sisi lapangan usaha merupakan penjumlahan seluruh komponen nilai tambah bruto yang mampu diciptakan oleh sektor-sektor ekonomi atas berbagai aktivitas produksinya. Sedangkan dari sisi pengeluaran menjelaskan tentang penggunaan dari nilai tambah tersebut.

3. **Pengeluaran konsumsi rumah tangga** mencakup berbagai pengeluaran konsumsi akhir rumah tangga atas barang dan jasa untuk memenuhi kebutuhan individu ataupun kelompok secara langsung. Pengeluaran rumah tangga di sini mencakup makanan dan minuman selain restoran; pakaian alas kaki dan jasa perawatannya; perumahan dan perlengkapan rumah tangga; kesehatan dan pendidikan; transportasi dan komunikasi; restoran dan hotel serta lainnya.

*level (provinces/regencies/municipalities). To compile these statistics two approaches have been used i.e. "production approach" and "expenditure approach". The first approach is to measure value added produced by various kinds of economic activities while the second approach is to measure final uses of the country's output. In other words GDP/GRDP is the sum of total value added produced by all economic industries (activities) and the way of using it.*

3. **Household consumption expenditures** consist of expenditures incurred by households which are used for both individual or collective needs. Household consumptions are classified into food and beverages other than restaurants; clothing footwear and related maintenance services; housing and household equipment; health and education; transport and communication; restaurants and hotels; and others.

#### 4. Pengeluaran Konsumsi Pemerintah

terdiri dari Pengeluaran Konsumsi Individu dan Pengeluaran Konsumsi Kolektif. Barang dan jasa individu merupakan barang dan jasa privat dimana ciri-ciri barang privat adalah a) Scarcity yaitu ada kelangkaan/keterbatasan dalam jumlah; b) Excludable consumption yaitu konsumsi suatu barang dapat dibatasi hanya pada mereka yang memenuhi persyaratan tertentu (biasanya harga); c) Rivalrous competition yaitu konsumsi oleh satu konsumen akan mengurangi atau menghilangkan kesempatan pihak lain untuk melakukan hal serupa. Contoh barang dan jasa yang dihasilkan pemerintah dan tergolong sebagai barang dan jasa individu adalah jasa pelayanan kesehatan pemerintah di rumah sakit/puskesmas dan jasa pendidikan di sekolah/universitas negeri. Sedangkan barang dan jasa kolektif ekuivalen dengan barang publik yang memiliki ciri a) Non rivalry yaitu penggunaan satu konsumen terhadap suatu barang tidak mengurangi kesempatan konsumen lain untuk juga mengkonsumsi barang tersebut; b) Non excludable yaitu apabila suatu barang publik tersedia maka tidak ada yang dapat menghalangi

#### 4. *Government consumption expenditure*

*consists of Individual Consumption Expenditure and Collective Consumption Expenditure. Individual goods and services are private goods and services which the characteristics of private goods is a) Scarcity that there is a scarcity/limited in number; b) Excludable consumption the consumption of goods can be limited only to those who meet certain requirements (usually the price); c) Rivalrous competition ie consumption by the consumer will reduce or eliminate the chance of another party to do so. Examples of goods and services produced by government and classified as goods and services of individuals is the government health services in hospitals/health centers and education services in schools/universities. Collective goods and services equivalent to public goods characterized by a) Non-rivalry namely the use of a consumer for an item does not reduce the chance of another consumer to also consume goods; b) Non-excludable i.e. when a public good available then nothing can hinder anyone to benefit from the goods or in other words everyone has access to the goods.*



## REGIONAL INCOME

siapapun untuk memperoleh manfaat dari barang tersebut atau dengan kata lain setiap orang memiliki akses ke barang tersebut. Contoh barang dan jasa yang dihasilkan pemerintah dan tergolong sebagai barang dan jasa kolektif adalah jasa pertahanan yang dilakukan TNI dan keamanan yang dilakukan kepolisian.

*Examples of goods and services produced by government and classified as collective goods and services is carried military defense services and the police's security.*

5. **Pembentukan Modal Tetap Bruto (PMTB)** mencakup pengadaan pembuatan dan pembelian barang modal. Barang modal dimaksud adalah barang-barang yang digunakan untuk proses produksi tahan lama atau yang mempunyai umur pemakaian lebih dari satu tahun seperti bangunan mesin-mesin dan alat angkutan. Termasuk pula di sini perbaikan besar (berat) yang sifatnya memperpanjang umur atau mengubah bentuk atau kapasitas barang modal tersebut. Pengeluaran barang modal untuk keperluan militer juga dicakup sebagai PMTB. Klasifikasi komponen PMTB dibagi menjadi 6 sub komponen yaitu Konstruksi; Mesin dan Peralatan; Kendaraan; Peralatan Lainnya; Cultivated Biological Resources (CBR) dan Produk Kekayaan Intelektual.

5. **Gross Fixed Capital Formation (GFCF)** includes procurement manufacture and the purchase of capital goods. Capital goods are goods which are used for the production process durable or have a service life of more than one year such as buildings machinery and transportation equipment. Including here: huge improvement that are to extend the life or changing the shape or the capacity of the capital goods. Capital expenditures for military purposes are also covered as GFCF. GFCF component are classified into six sub-components: Construction; Machinery and Equipment; vehicle; Other equipment; Cultivated Biological Resources (CBR) and Intellectual Property Product.

6. **Ekspor barang dan jasa** merupakan transaksi perdagangan barang dan jasa dari penduduk (residen) ke bukan penduduk (nonresiden). Impor barang dan jasa adalah transaksi perdagangan dari bukan penduduk ke penduduk. Ekspor atau impor barang terjadi pada saat terjadi perubahan hak kepemilikan barang antara penduduk dengan bukan penduduk (dengan atau tanpa perpindahan fisik barang tersebut). Pada PDB dengan tahun dasar 2010 ekspor dan impor barang dirinci menjadi nonmigas dan migas.
6. *Exports of goods and services consist of transactions of goods and services from residents to non-residents. Imports of goods and services consist of transaction of goods and services from non-residents to residents. Exports and imports of goods occur when there are changes in ownership of goods between residents and non-residents (with or without physical movements of goods across frontiers). On the GDP at 2010 basic year exports and imports of goods specified into non oil and gas and oil and gas.*
7. Produk Domestik Bruto maupun agregat turunannya disajikan dalam 2 (dua) versi penilaian yaitu atas dasar “harga berlaku” dan atas dasar “harga konstan”. Disebut sebagai harga berlaku karena seluruh agregat dinilai dengan menggunakan harga pada tahun berjalan sedangkan harga konstan penilaiannya didasarkan kepada harga satu tahun dasar tertentu dalam publikasi ini digunakan harga tahun 2010.
7. *GDP and its aggregations are presented in two forms: at current market prices and at constant base year market prices. In presenting current market prices all aggregates are valued at current market prices while base year constant market prices are shown by valuing all aggregates at fixed base year prices. Year of 2010 is used as the base year in this publication.*
8. **Laju pertumbuhan Produk Domestik Regional Bruto** diperoleh dari perhitungan PDRB atas dasar harga konstan. Diperoleh dengan
8. *Growth rate of Gross Regional Domestic Product is derived from GDP at constant market prices. It is obtained by subtracting the value*

## REGIONAL INCOME

cara mengurangi nilai PDRB pada tahun ke-n terhadap nilai pada tahun ke n-1 (tahun sebelumnya) dibagi dengan nilai pada tahun ke n-1 dikalikan dengan 100 persen. Laju pertumbuhan menunjukkan perkembangan agregat pendapatan dari satu waktu tertentu terhadap waktu sebelumnya.

*of GDRP year n with the value of GDRP year n-1 divided by the value of GDRP year n-1 then multiplied by 100 percent. The growth rate of GDP explains the income growth during the given period.*

9. **Distribusi Persentase PDRB** menunjukkan besarnya peranan masing-masing subsektor/sector yang menunjukkan struktur perekonomian suatu wilayah.

9. **Distribution percentage of the GDP** shows the role of each sector/subsector which shows the structure of the economy of a region.

10. **Indeks Implisit** diperoleh dengan membandingkan nilai atas dasar harga berlaku dengan nilai atas dasar harga konstan untuk masing-masing tahun. Indeks ini menunjukkan tingkat perkembangan harga pada tahun dasar atau menunjukkan perkembangan harga dari tahun ke tahun.

10. **Implicit index** is obtained by comparing the value at current prices with the value at constant prices for each year. This index shows the rate of price growth in the base year or indicate the price development from year to year.

**ULASAN**

Laju pertumbuhan ekonomi Kota Tegal 2017 mengalami pertumbuhan 5,46 persen. Sedangkan pada tahun sebelumnya sebesar 5,44 persen. Pertumbuhan ekonomi terendah terjadi pada kategori pengadaan air, pengelolaan sampah, limbah dan daur ulang sebesar 2,19 persen. Laju pertumbuhan tertinggi terjadi pada kategori jasa perusahaan yaitu 8,43 persen.

Kondisi ini agak berbeda dengan tahun sebelumnya dimana listrik, air yang memiliki pertumbuhan tertinggi yaitu sebesar 9,89 persen. Jasa perusahaan dari tahun ke tahun memiliki angka pertumbuhan yang cukup tinggi dibanding lapangan usaha lainnya. Pada periode 2016-2017 angka pertumbuhan jasa perusahaan cukup tinggi, dibanding tahun sebelumnya 2015 -2016 cenderung turun.

Masing-masing lapangan usaha memiliki peranan yang berbeda-beda terhadap total PDRB. Ada tiga sektor yang memiliki peran cukup besar pada pembentukan PDRB harga berlaku tahun 2017 yaitu industri pengolahan (15,43 persen), konstruksi (16,83 persen) dan perdagangan besar eceran serta reparasi mobil dan sepeda motor (27,99 persen).

**DESCRIPTION**

*Tegal's economic growth rate in 2017 grew 5,46 percent. While in the previous year by 5,44 percent. Lowest economic growth occurred in the category of water supply, seweragewaste management and remediation activities amounted to 2,19 percent. The rate of growth was highest in the category of company services i.e 8,43 percent.*

*This condition is somewhat different from the previous year where electricity, water had the highest growth of 9,89 percent. Company services from year to year have a high growth rate compared to other business fields. In the 2016-2017 period the growth rate of the company's services was quite high, compared to the previous year 2015-2016 tended to decline.*

*Each business field has a different role to the total PDRB. There are three sectors that have a significant role in the formation of price PDRB in 2017, namely the manufacturing industry (15.43 percent), construction (16.83 percent) and retail wholesale trade and car and motorcycle repair (27.99 percent).*

## REGIONAL INCOME

Indeks implisit dari tahun ke tahun mengalami kenaikan. Ini menunjukkan bahwa telah terjadi kenaikan harga tiap tahun. Perbandingan laju indeks implisit dari tahun  $n$  dibanding tahun  $(n-1)$  disebut inflasi di tingkat produsen. Laju indeks implisit (inflasi) tahun 2017 lebih tinggi dibanding tahun sebelumnya yaitu dari 2,95 persen menjadi 3,50 persen. Dilihat dari kategori penyumbang inflasi tertinggi terjadi pada kategori pengadaan listrik dan gas yaitu sebesar 6,94 persen, diikuti kategori penyediaan akomodasi dan makan minum sebesar 5,68 persen. Sedangkan inflasi terendah terjadi pada kategori jasa pendidikan yaitu 1,97 persen.

*The implicit index from year to year has increased. This shows that there has been a price increase every year. Comparison of the implicit index rate from year  $n$  compared to year  $(n-1)$  is called inflation at the producer level. The implicit index (inflation) rate in 2017 is higher than the previous year, from 2,95 percent to 3,50 percent. Judging from the category of the highest contributors to inflation occurred in the category of electricity and gas procurement, which amounted to 6,94 percent, followed by the category of providing accommodation and drinking food by 5,68 percent. While the lowest inflation occurred in the education services category, which was 1,97 percent.*

**Tabel 12.1 Produk Domestik Regional Bruto Atas Dasar Harga Berlaku Menurut Lapangan Usaha di Kota Tegal (Miliar Rupiah),2015-2017**  
**Gross Regional Domestic Product at Current Market Prices by Industry in Tegal Municipality (Billion Rupiahs),2015-2017**

	Lapangan Usaha/Industry	2015*)	2016**)	2017***)
	(1)	(2)	(3)	(4)
A	Pertanian Kehutanan dan Perikanan/ <i>Agriculture Forestry and Fishing</i>	577,47	620,37	661,14
B	Pertambangan dan Penggalian/ <i>Mining and Quarrying</i>	0,00	0,00	0,00
C	Industri Pengolahan/ <i>Manufacturing</i>	1 653,63	1808,85	2007,44
D	Pengadaan Listrik dan Gas/ <i>Electricity and Gas</i>	15,16	17,68	20,07
E	Pengadaan Air Pengelolaan Sampah Limbah dan Daur Ulang/ <i>Water Supply Sewerage Waste Management and Remediation Activities</i>	6,57	6,88	7,23
F	Konstruksi/ <i>Construction</i>	1 849,41	1 992,38	2188,65
G	Perdagangan Besar dan Eceran; Reparasi Mobil dan Sepeda Motor/ <i>Wholesale and Retail Trade; Repair of Motor Vehicles and Motorcycles</i>	3 113,27	3 359,24	3 641,29
H	Transportasi dan Pergudangan/ <i>Transportation and Storage</i>	461,52	505,93	557,41
I	Penyediaan Akomodasi dan Makan Minum/ <i>Accommodation and Food Service Activities</i>	613,99	706,25	799,17
J	Informasi dan Komunikasi/ <i>Information and Communication</i>	538,67	579,02	628,73
K	Jasa Keuangan dan Asuransi/ <i>Financial and Insurance Activities</i>	514,49	566,34	608,85
L	Real Estate/ <i>Real Estate Activities</i>	226,80	243,79	264,11
M,N	Jasa Perusahaan/ <i>Business Activities</i>	41,49	44,54	50,03
O	Administrasi Pemerintahan Pertahanan dan Jaminan Sosial Wajib/ <i>Public Administration and Defence; Compulsory Social Security</i>	649,20	696,87	737,27
P	Jasa Pendidikan/ <i>Education</i>	417,04	448,60	489,75
Q	Jasa Kesehatan dan Kegiatan Sosial/ <i>Human Health and Social work Activities</i>	161,74	174,56	191,85
R,S,T,U	Jasa Lainnya/ <i>Other Services Activities</i>	139,62	147,18	155,19
	<b>Produk Domestik Regional Bruto/Gross Regional Domestic Product</b>	<b>10 979,95</b>	<b>11918,48</b>	<b>13008,17</b>

Sumber/Source: BPS Kota Tegal/BPS-Statistics of Tegal Municipality

Keterangan: \*) Angka revisi, \*\*) Angka sementara, \*\*\*) Angka sangat sementara

REGIONAL INCOME

**Tabel 12.2 Produk Domestik Regional Bruto Atas Dasar Harga Konstan Menurut Lapangan Usaha di Kota Tegal (Miliar Rupiah),2015-2017**  
**Gross Regional Domestic Product at Constant Market Prices by Industry in Tegal Municipality (Billion Rupiahs),2015-2017**

	Lapangan Usaha/Industry	2015*)	2016**)	2017***)
	(1)	(2)	(3)	(4)
A	Pertanian Kehutanan dan Perikanan/ <i>Agriculture Forestry and Fishing</i>	435,55	451,17	467,15
B	Pertambangan dan Penggalian/ <i>Mining and Quarrying</i>	0,00	0,00	0,00
C	Industri Pengolahan/ <i>Manufacturing</i>	1 279,11	1 343,85	1422,54
D	Pengadaan Listrik dan Gas/ <i>Electricity and Gas</i>	15,34	16,86	17,89
E	Pengadaan Air Pengelolaan Sampah Limbah dan Daur Ulang/ <i>Water Supply Sewerage Waste Management and Remediation Activities</i>	6,01	6,12	6,25
F	Konstruksi/ <i>Construction</i>	1 495,21	1 585,67	1 681,60
G	Perdagangan Besar dan Eceran; Reparasi Mobil dan Sepeda Motor/ <i>Wholesale and Retail Trad; Repair of Motor Vehicles and Motorcycles</i>	2 614,52	2 733,74	2 870,97
H	Transportasi dan Pergudangan/ <i>Transportation and Storage</i>	400,47	425,35	451,26
I	Penyediaan Akomodasi dan Makan Minum/ <i>Accommodation and Food Service Activities</i>	497,76	542,24	580,62
J	Informasi dan Komunikasi/ <i>Information and Communication</i>	533,64	567,21	602,89
K	Jasa Keuangan dan Asuransi/ <i>Financial and Insurance Activities</i>	385,88	412,53	429,62
L	Real Estate/ <i>Real Estate Activities</i>	206,80	219,23	231,95
MN	Jasa Perusahaan/ <i>Business Activities</i>	33,52	35,78	38,80
O	Administrasi Pemerintahan Pertahanan dan Jaminan Sosial Wajib/ <i>Public Administration and Defence; Compulsory Social Security</i>	496,53	516,57	532,25
P	Jasa Pendidikan/ <i>Education</i>	313,46	333,96	357,57
Q	Jasa Kesehatan dan Kegiatan Sosial/ <i>Human Health and Social work Activities</i>	124,06	131,57	140,71
RSTU	Jasa Lainnya/ <i>Other Services Activities</i>	116,01	119,69	123,51
	<b>Produk Domestik Regional Bruto/Gross Regional Domestic Product</b>	<b>8 953,88</b>	<b>9 440,53</b>	<b>9 955,59</b>

Sumber/Source: BPS Kota Tegal/BPS-Statistics of Tegal Municipality

Keterangan: \*) Angka revisi, \*\*) Angka sementara, \*\*\*) Angka sangat sementara

**Tabel 12.3 Distribusi Persentase Produk Domestik Regional Bruto Atas Dasar Harga Berlaku Menurut Lapangan Usaha di Kota Tegal (Miliar Rupiah),2015-2017**  
**Percentage Distribution of Gross Regional Domestic Product at Current Market Prices by Industry in Tegal Municipality (Billion Rupiahs),2015-2017**

	Lapangan Usaha/Industry	2015*)	2016**)	2017***)
	(1)	(2)	(3)	(4)
A	Pertanian Kehutanan dan Perikanan/ <i>Agriculture Forestry and Fishing</i>	5,26	5,21	5,08
B	Pertambangan dan Penggalian/ <i>Mining and Quarrying</i>	0,00	0,00	0,00
C	Industri Pengolahan/ <i>Manufacturing</i>	15,06	15,18	15,43
D	Pengadaan Listrik dan Gas/ <i>Electricity and Gas</i>	0,14	0,15	0,15
E	Pengadaan Air Pengelolaan Sampah Limbah dan Daur Ulang/ <i>Water Supply Sewerage Waste Management and Remediation Activities</i>	0,06	0,06	0,06
F	Konstruksi/ <i>Construction</i>	16,84	16,72	16,83
G	Perdagangan Besar dan Eceran; Reparasi Mobil dan Sepeda Motor/ <i>Wholesale and Retail Trade; Repair of Motor Vehicles and Motorcycles</i>	28,35	28,19	27,99
H	Transportasi dan Pergudangan/ <i>Transportation and Storage</i>	4,20	4,24	4,29
I	Penyediaan Akomodasi dan Makan Minum/ <i>Accommodation and Food Service Activities</i>	5,59	5,93	6,14
J	Informasi dan Komunikasi/ <i>Information and Communication</i>	4,91	4,86	4,83
K	Jasa Keuangan dan Asuransi/ <i>Financial and Insurance Activities</i>	4,69	4,75	4,68
L	Real Estate/ <i>Real Estate Activities</i>	2,07	2,05	2,03
MN	Jasa Perusahaan/ <i>Business Activities</i>	0,38	0,37	0,38
O	Administrasi Pemerintahan Pertahanan dan Jaminan Sosial Wajib/ <i>Public Administration and Defence; Compulsory Social Security</i>	5,91	5,85	5,67
P	Jasa Pendidikan/ <i>Education</i>	3,80	3,76	3,76
Q	Jasa Kesehatan dan Kegiatan Sosial/ <i>Human Health and Social work Activities</i>	1,47	1,46	1,47
RSTU	Jasa Lainnya/ <i>Other Services Activities</i>	1,27	1,23	1,19
<b>Produk Domestik Regional Bruto/Gross Regional Domestic Product</b>		<b>100,00</b>	<b>100,00</b>	<b>100,00</b>

Sumber/Source: BPS Kota Tegal/BPS-Statistics of Tegal Municipality

Keterangan: \*) Angka revisi, \*\*) Angka sementara, \*\*\*) Angka sangat sementara



REGIONAL INCOME

**Tabel 12.4** Indeks Harga Implisit Produk Domestik Regional Bruto Menurut Lapangan Usaha di Kota Tegal (2010=100),2015-2017  
*Implicit Price of Gross Regional Domestic Product by Industry in Tegal Municipality (2010=100),2015-2017*

	Lapangan Usaha/Industry	2015*)	2016**)	2017***)
	(1)	(2)	(3)	(4)
A	Pertanian Kehutanan dan Perikanan/ <i>Agriculture Forestry and Fishing</i>	132,58	137,50	141,53
B	Pertambangan dan Penggalian/ <i>Mining and Quarrying</i>	0,00	0,00	0,00
C	Industri Pengolahan/ <i>Manufacturing</i>	129,27	134,60	141,12
D	Pengadaan Listrik dan Gas/ <i>Electricity and Gas</i>	98,81	104,86	112,14
E	Pengadaan Air Pengelolaan Sampah Limbah dan Daur Ulang/ <i>Water Supply Sewerage Waste Management and Remediation Activities</i>	109,25	112,35	115,54
F	Konstruksi/ <i>Construction</i>	123,69	125,65	130,15
G	Perdagangan Besar dan Eceran; Reparasi Mobil dan Sepeda Motor/ <i>Wholesale and Retail Trade; Repair of Motor Vehicles and Motorcycles</i>	119,08	122,88	126,83
H	Transportasi dan Pergudangan/ <i>Transportation and Storage</i>	115,25	118,94	123,52
I	Penyediaan Akomodasi dan Makan Minum/ <i>Accommodation and Food Service Activities</i>	123,35	130,25	137,64
J	Informasi dan Komunikasi/ <i>Information and Communication</i>	100,94	102,08	104,29
K	Jasa Keuangan dan Asuransi/ <i>Financial and Insurance Activities</i>	133,33	137,62	141,72
L	Real Estate/ <i>Real Estate Activities</i>	109,67	111,20	113,87
MN	Jasa Perusahaan/ <i>Business Activities</i>	123,77	124,49	128,94
O	Administrasi Pemerintahan Pertahanan dan Jaminan Sosial Wajib/ <i>Public Administration and Defence; Compulsory Social Security</i>	130,75	134,90	138,52
P	Jasa Pendidikan/ <i>Education</i>	133,04	134,33	136,97
Q	Jasa Kesehatan dan Kegiatan Sosial/ <i>Human Health and Social work Activities</i>	130,37	132,67	136,34
RSTU	Jasa Lainnya/ <i>Other Services Activities</i>	120,35	122,97	125,65
	<b>Produk Domestik Regional Bruto/<i>Gross Regional Domestic Product</i></b>	<b>122,63</b>	<b>126,25</b>	<b>130,66</b>

Sumber/Source: BPS Kota Tegal/BPS-Statistics of Tegal Municipality

Keterangan: \*) Angka revisi, \*\*) Angka sementara, \*\*\*) Angka sangat sementara

**Tabel 12.5 Laju Implisit Produk Domestik Regional Bruto Menurut Lapangan Usaha di Kota Tegal 2015-2017**  
**Table** *Implicit Growth Rate of Gross Regional Domestic Product by Industry in Tegal Municipality 2015-2017*

	Lapangan Usaha/Industry	2015*)	2016**)	2017***)
	(1)	(2)	(3)	(4)
A	Pertanian Kehutanan dan Perikanan/ <i>Agriculture Forestry and Fishing</i>	4,75	3,71	2,93
B	Pertambangan dan Penggalian/ <i>Mining and Quarrying</i>	0,00	0,00	0,00
C	Industri Pengolahan/ <i>Manufacturing</i>	5,25	4,12	4,84
D	Pengadaan Listrik dan Gas/ <i>Electricity and Gas</i>	2,29	6,12	6,94
E	Pengadaan Air Pengelolaan Sampah Limbah dan Daur Ulang/ <i>Water Supply Sewerage Waste Management and Remediation Activities</i>	1,52	2,84	2,84
F	Konstruksi/ <i>Construction</i>	3,60	1,58	3,58
G	Perdagangan Besar dan Eceran; Reparasi Mobil dan Sepeda Motor/ <i>Wholesale and Retail Trade; Repair of Motor Vehicles and Motorcycles</i>	2,73	3,19	3,21
H	Transportasi dan Pergudangan/ <i>Transportation and Storage</i>	4,48	3,21	3,85
I	Penyediaan Akomodasi dan Makan Minum/ <i>Accommodation and Food Service Activities</i>	2,90	5,59	5,68
J	Informasi dan Komunikasi/ <i>Information and Communication</i>	1,39	1,13	2,16
K	Jasa Keuangan dan Asuransi/ <i>Financial and Insurance Activities</i>	3,69	3,22	2,98
L	Real Estate/ <i>Real Estate Activities</i>	2,27	1,39	2,39
MN	Jasa Perusahaan/ <i>Business Activities</i>	5,19	0,58	3,58
O	Administrasi Pemerintahan Pertahanan dan Jaminan Sosial Wajib/ <i>Public Administration and Defence; Compulsory Social Security</i>	4,37	3,18	2,68
P	Jasa Pendidikan/ <i>Education</i>	2,06	0,97	1,97
Q	Jasa Kesehatan dan Kegiatan Sosial/ <i>Human Health and Social work Activities</i>	3,91	1,77	2,77
RSTU	Jasa Lainnya/ <i>Other Services Activities</i>	3,97	2,18	2,18
	<b>Produk Domestik Regional Bruto/<i>Gross Regional Domestic Product</i></b>	<b>3,50</b>	<b>2,95</b>	<b>3,50</b>

Sumber/Source: BPS Kota Tegal/BPS-Statistics of Tegal Municipality

Keterangan: \*) Angka revisi, \*\*) Angka sementara, \*\*\*) Angka sangat sementara

**Tabel 12.6 Laju Pertumbuhan Produk Domestik Regional Bruto Menurut Lapangan Usaha di Kota Tegal, 2015-2017**  
**Table Growth Rate of Gross Regional Domestic Product by Industry in Tegal Municipality, 2015-2017**

	Lapangan Usaha/Industry	2015*)	2016**)	2017***)
	(1)	(2)	(3)	(4)
A	Pertanian Kehutanan dan Perikanan/ <i>Agriculture Forestry and Fishing</i>	2,68	3,59	3,54
B	Pertambangan dan Penggalian/ <i>Mining and Quarrying</i>	0,00	0,00	0,00
C	Industri Pengolahan/ <i>Manufacturing</i>	6,15	5,06	5,86
D	Pengadaan Listrik dan Gas/ <i>Electricity and Gas</i>	0,76	9,89	6,14
E	Pengadaan Air Pengelolaan Sampah Limbah dan Daur Ulang/ <i>Water Supply Sewerage Waste Management and Remediation Activities</i>	1,63	1,79	2,19
F	Konstruksi/ <i>Construction</i>	6,00	6,05	6,05
G	Perdagangan Besar dan Eceran; Reparasi Mobil dan Sepeda Motor/ <i>Wholesale and Retail Trad; Repair of Motor Vehicles and Motorcycles</i>	4,14	4,56	5,02
H	Transportasi dan Pergudangan/ <i>Transportation and Storage</i>	9,20	6,21	6,09
I	Penyediaan Akomodasi dan Makan Minum/ <i>Accommodation and Food Service Activities</i>	7,08	8,93	7,08
J	Informasi dan Komunikasi/ <i>Information and Communication</i>	6,53	6,29	6,29
K	Jasa Keuangan dan Asuransi/ <i>Financial and Insurance Activities</i>	5,59	6,65	4,40
L	Real Estate/ <i>Real Estate Activities</i>	6,10	6,01	5,80
MN	Jasa Perusahaan/ <i>Business Activities</i>	8,01	6,74	8,43
O	Administrasi Pemerintahan Pertahanan dan Jaminan Sosial Wajib/ <i>Public Administration and Defence; Compulsory Social Security</i>	4,56	4,04	3,04
P	Jasa Pendidikan/ <i>Education</i>	7,08	6,54	7,07
Q	Jasa Kesehatan dan Kegiatan Sosial/ <i>Human Health and Social work Activities</i>	7,05	6,05	6,95
RSTU	Jasa Lainnya/ <i>Other Services Activities</i>	3,21	3,17	3,19
	<b>Produk Domestik Regional Bruto/<i>Gross Regional Domestic Product</i></b>	<b>5,45</b>	<b>5,44</b>	<b>5,46</b>

Sumber/Source: BPS Kota Tegal/BPS-Statistics of Tegal Municipality

Keterangan: \*) Angka revisi, \*\*) Angka sementara, \*\*\*) Angka sangat sementara



# BAB 13. PERBANDINGAN ANTAR CHAPTER 13. KABUPATEN/KOTA

## Regency/Municipal Comparison

### PERBANDINGAN IPM ANTAR KOTA-KOTA DI JAWA TENGAH

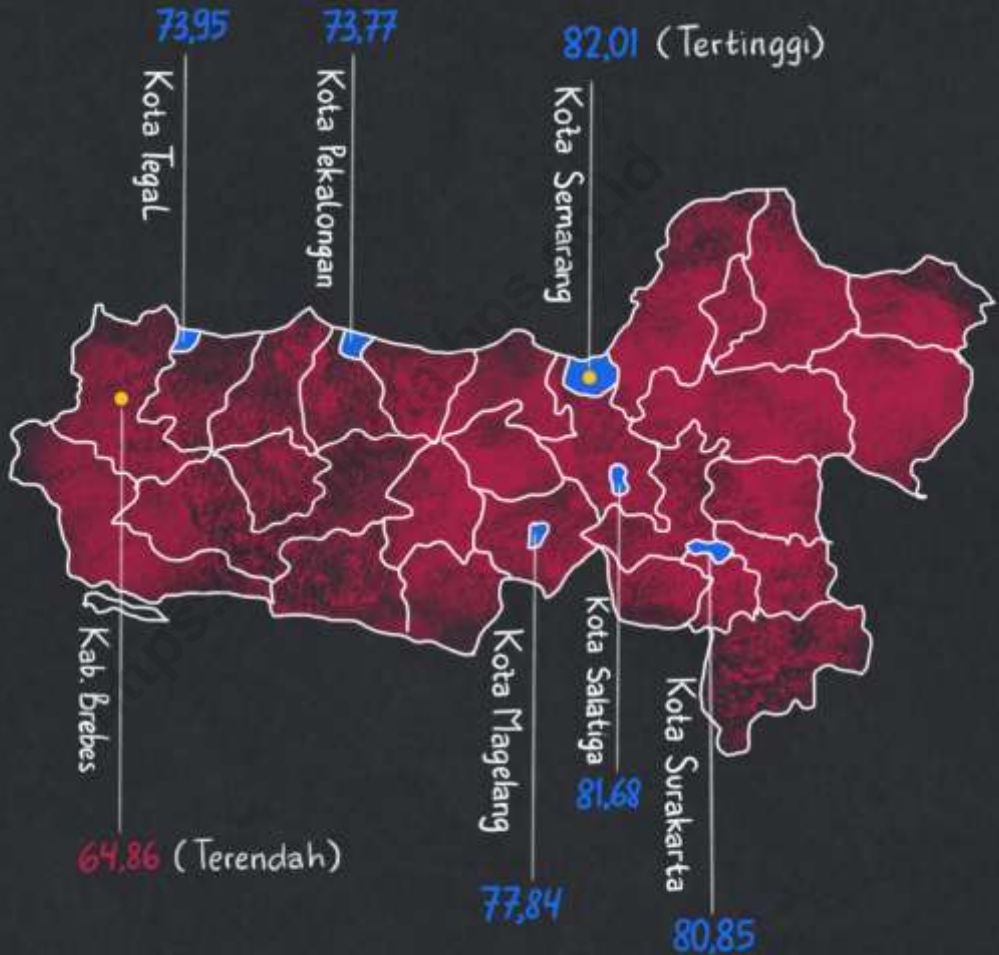



**PENJELASAN TEKNIS**

1. **Penduduk** adalah semua orang yang berdomisili di suatu wilayah selama 6 bulan atau lebih dan atau mereka yang berdomisili kurang dari 6 bulan tetapi bertujuan menetap.
2. **Proyeksi penduduk** merupakan suatu perhitungan ilmiah yang didasarkan pada asumsi dari komponen-komponen perubahan penduduk yaitu kelahiran kematian dan migrasi. Proyeksi penduduk Indonesia 2010–2035 menggunakan data dasar penduduk hasil SP2010.
3. **Laju pertumbuhan Produk Domestik Bruto** diperoleh dari perhitungan PDB atas dasar harga konstan. Diperoleh dengan cara mengurangi nilai PDB pada tahun ke-n terhadap nilai pada tahun ke n-1 (tahun sebelumnya) dibagi dengan nilai pada tahun ke n-1 dikalikan dengan 100 persen. Laju pertumbuhan menunjukkan perkembangan agregat pendapatan dari satu waktu tertentu terhadap waktu sebelumnya.
4. Untuk mengukur kemiskinan BPS menggunakan konsep kemampuan memenuhi kebutuhan dasar (*basic needs approach*). Dengan pendekatan ini kemiskinan dipandang sebagai ketidakmampuan

**TECHNICAL NOTES**

1. **The population** are all residents of a territory who have stayed for six months or longer and those who intended to stay more than six months even though their length of stay is less than six months.
2. **The population projection** is an estimate based on the demographic components such as birth death and migration. Indonesia's 2010–2035 population projection used the 2010 Population Census as the base population.
3. **Growth rate of Gross Domestic Product** is derived from GDP at constant market prices. It is obtained by subtracting the value of GDP year n with the value of GDP year n-1 divided by the value of GDP year n-1 then multiplied by 100 percent. The growth rate of GDP explains the income growth during the given period.
4. To measure poverty BPS-Statistics Indonesia has used the concept of basic needs approach. Therefore poverty is viewed as economic inability to fulfill food and non-food basic needs which are measured by

## REGENCY/MUNICIPAL COMPARISON

dari sisi ekonomi untuk memenuhi kebutuhan dasar makanan dan bukan makanan yang diukur dari sisi pengeluaran. Metode yang digunakan adalah menghitung Garis Kemiskinan (GK) yang terdiri dari dua komponen yaitu Garis Kemiskinan Makanan (GKM) dan Garis Kemiskinan Non-Makanan (GKNM). Penghitungan Garis Kemiskinan dilakukan secara terpisah untuk daerah perkotaan dan perdesaan.

5. **Penduduk miskin** adalah penduduk yang memiliki rata-rata pengeluaran per kapita per bulan di bawah Garis Kemiskinan.

*consumption/expenditure. The method used is calculating poverty line which consists of two components that are Food Poverty Line (FPL) and Non-Food Poverty Line (NFPL). The poverty line was calculated separately for urban and rural areas.*

5. **The Poor** is a person whose expenditure per capita per month is below the poverty line is considered to be poor.

**ULASAN****DESCRIPTION**

Kota Tegal memiliki jumlah penduduk yang relatif kecil jika dibandingkan dengan Kabupaten/Kota lain di Jawa Tengah. Populasi penduduk Kota Tegal menduduki peringkat tiga populasi terendah di Provinsi Jawa Tengah. Kabupaten dengan populasi terbesar berdasar angka proyeksi adalah Kabupaten Brebes yaitu mencapai 1.796,00 ribu penduduk di tahun 2017. Angka tersebut diikuti oleh Kota Semarang dengan populasi 1.757,69 ribu jiwa.

Jumlah penduduk miskin Jawa Tengah dari tahun 2016 ke tahun 2017 mengalami penurunan 0,26 persen yaitu 13,27 persen tahun 2016 menjadi 13,01 persen (tahun 2017). Persentase penduduk miskin terbanyak ada pada Kabupaten Wonosobo sebesar 20,32 persen dari jumlah penduduk. Sedangkan dibanding jumlah penduduk miskin Jawa Tengah Kabupaten Wonosobo menyumbang 3,56 persen dan Kota Tegal sebesar 0,45 persen.

Tahun 2017, Indeks Pembangunan Manusia Jawa Tengah 70,52 naik dari tahun sebelumnya yang terhitung 69,98. Daerah Kota cenderung memiliki IPM yang lebih tinggi dibanding Kabupaten. Kota Semarang memiliki IPM tertinggi

*Tegal municipality has a relatively small population when compared to other Regency/Municipality in Jawa Tengah. The population of Tegal municipality was ranked third lowest population in Jawa Tengah province. Districts with the largest population based on projected figures was Brebes which reached 1.796,00 thousand inhabitants in 2017. It was followed by Semarang municipality with 1.757,69 thousand population.*

*The number of poor people in Jawa Tengah from 2016 to 2017 decreased 0,26 percent. i.e 13,27 percent in 2016 to 13,01 percent (2017). The highest percentage of poor people are in Wonosobo i.e 20,32 percent of the total population. While compared with Jawa Tengah the number of poor people in Wonosobo shared 3,56 percent and Tegal municipality 0,45 percent.*

*In 2017, the Jawa Tengah Human Development Index (HDI) 70,52 higher than the previous year i.e 69,98. Municipalities tend to have higher HDIs than Regency. Semarang municipality has the highest HDI 82,01 and the*



## REGENCY/MUNICIPAL COMPARISON

82,01 dan terendah Kabupaten Brebes dengan IPM 64,86. Kota Tegal ada di peringkat ke 8 dengan IPM 73,95.

Perkembangan inflasi tahun 2016-2017 fluktuatif untuk setiap Kabupaten/Kota di Jawa Tengah. Inflasi tahun kalender 2017 tertinggi di Jawa Tengah adalah Kabupaten Cilacap 4,41. Sedangkan inflasi kalender terendah tahun 2017 adalah 2,32 terjadi di Kabupaten Wonogiri. Tahun 2017 Kota Tegal memiliki inflasi tahun kalender 4,03 berada di atas angka Jawa Tengah yang tercatat 3,71.

*lowest one is Brebes regency with HDI 64,86. Tegal municipality is ranked 8th with IPM 73,95.*

*Inflation in 2016-2017 fluctuated for each regency/municipality in Jawa Tengah. In 2017 the highest calendar year of inflation of Jawa Tengah is Jepara regency 4,41. While the lowest 2017 calendar year of inflation is 2,32 occurred in Wonogiri regency. In 2017 Tegal municipality has a calendar year of inflation i.e 4,03 higher than Jawa Tengah i.e recorded 3,71.*

**Tabel 13.1 Jumlah Penduduk Menurut Kabupaten/Kota di Provinsi Jawa Tengah (Ribuan), 2013-2017**  
**Population by Regency/City in Jawa Tengah Province (Thousand), 2013-2017**

Kabupaten/Kota/Regency/City		2013	2014	2015	2016	2017
(1)		(2)	(3)	(4)	(5)	(6)
<b>Kabupaten/Regency</b>						
01.	Kab. Cilacap	1 676,10	1 685,63	1 694,73	1 703,39	1 711,63
02.	Kab. Banyumas	1 605,59	1 620,77	1 635,91	1 650,63	1 665,03
03.	Kab. Purbalingga	879,88	889,17	898,38	907,51	916,43
04.	Kab. Banjarnegara	889,89	896,04	901,83	907,41	912,92
05.	Kab. Kebumen	1 176,62	1 180,89	1 184,88	1 188,60	1 192,01
06.	Kab. Purworejo	705,53	708,01	710,39	712,69	714,57
07.	Kab. Wonosobo	769,40	773,39	777,12	780,79	784,21
08.	Kab. Magelang	1 221,67	1 233,70	1 245,50	1 257,12	1 268,40
09.	Kab. Boyolali	951,81	957,91	963,69	969,33	974,58
10.	Kab. Klaten	1 149,00	1 154,03	1 158,80	1 163,22	1 167,40
11.	Kab. Sukoharjo	849,39	856,86	864,21	871,40	878,37
12.	Kab. Wonogiri	942,43	945,68	949,02	951,98	954,71
13.	Kab. Karanganyar	840,20	848,33	856,20	864,02	871,60
14.	Kab. Sragen	871,99	875,62	879,03	882,09	885,12
15.	Kab. Grobogan	1 336,32	1 343,99	1 351,43	1 358,40	1 365,21
16.	Kab. Blora	844,33	848,39	852,11	855,57	858,87
17.	Kab. Rembang	608,89	614,07	619,17	624,10	628,92
18.	Kab. Pati	1 217,93	1 225,60	1 232,89	1 239,99	1 246,69
19.	Kab. Kudus	810,89	821,11	831,30	841,50	851,48
20.	Kab. Jepara	1 153,32	1 170,79	1 188,29	1 205,80	1 223,20
21.	Kab. Demak	1 094,50	1 106,21	1 117,91	1 129,30	1 140,68
22.	Kab. Semarang	974,12	987,60	1 000,89	1 014,20	1 027,49
23.	Kab. Temanggung	731,93	738,88	745,83	752,49	759,13
24.	Kab. Kendal	926,79	934,63	942,28	949,68	957,02
25.	Kab. Batang	729,59	736,50	743,09	749,72	756,08
26.	Kab. Pekalongan	861,13	867,70	873,99	880,09	886,20
27.	Kab. Pemalang	1 279,58	1 284,17	1 288,58	1 292,61	1 296,28
28.	Kab. Tegal	1 414,98	1 420,11	1 424,89	1 429,39	1 433,52
29.	Kab. Brebes	1 764,98	1 773,37	1 781,38	1 788,88	1 796,00
<b>Kota/City</b>						
71.	Kota Magelang	119,88	120,44	120,79	121,11	121,47
72.	Kota Surakarta	507,80	510,11	512,23	514,17	516,10
73.	Kota Salatiga	178,72	181,30	183,82	186,42	188,93
74.	Kota Semarang	1 644,37	1 672,99	1 701,11	1 729,08	1 757,69
75.	Kota Pekalongan	290,90	293,72	296,40	299,22	301,87
76.	Kota Tegal	243,90	244,98	246,12	247,21	248,09
<b>Jawa Tengah</b>		<b>33 264,34</b>	<b>33 522,66</b>	<b>33 774,14</b>	<b>34 019,10</b>	<b>34 257,87</b>

Sumber/Source: Proyeksi Penduduk Berdasarkan Hasil SP2010/Population Projection Based on Population Census 2010

REGENCY/MUNICIPAL COMPARISON

**Tabel 13.2 Produk Domestik Regional Bruto Atas Dasar Harga Berlaku Menurut Kabupaten/Kota di Provinsi Jawa Tengah (Juta Rupiah),2014-2017**  
***Gross Regional Domestic Product at Current Market Prices by Regency/Municipality in Jawa Tengah Province (Million Rupiahs),2014-2017***

Kabupaten/KotaRegency/City		2014	2015	2016 <sup>*)</sup>	2017 <sup>**)</sup>
(1)		(2)	(3)	(4)	(5)
<b>Kabupaten/Regency</b>					
01.	Kab. Cilacap	92 025 901,06	98 876 586,98	98 896 291,66	105 670 492,78
02.	Kab. Banyumas	34 923 374,71	38 798 789,35	42 016 940,50	45 585 979,73
03.	Kab. Purbalingga	16 630 445,01	18 426 159,76	19 965 121,57	21 466 860,72
04.	Kab. Banjarnegara	14 342 957,21	15 914 808,40	17 235 166,35	18 959 757,94
05.	Kab. Kebumen	18 645 422,21	20 779 286,13	22 315 248,93	23 968 322,67
06.	Kab. Purworejo	12 660 418,96	13 865 643,62	14 966 271,40	16 105 127,58
07.	Kab. Wonosobo	13 001 090,49	14 136 660,57	15 348 501,80	16 285 243,83
08.	Kab. Magelang	21 923 411,31	24 148 644,16	26 108 949,06	28 045 174,00
09.	Kab. Boyolali	21 117 415,24	23 567 823,14	25 931 735,07	28 500 247,24
10.	Kab. Klaten	26 270 890,31	28 988 778,55	31 557 691,06	34 190 856,31
11..	Kab. Sukoharjo	24 407 488,81	26 700 716,80	29 119 606,98	31 715 414,17
12.	Kab. Wonogiri	19 668 236,61	21 585 475,62	23 296 878,88	25 101 227,24
13.	Kab. Karanganyar	24 635 058,52	26 904 049,89	29 322 292,40	31 780 396,98
14.	Kab. Sragen	24 569 005,63	27 315 123,08	29 626 142,98	32 263 057,15
15.	Kab. Grobogan	18 181 835,66	20 182 089,20	21 737 317,31	23 564 118,24
16.	Kab. Blora	15 101 975,26	16 368 347,06	19 993 674,30	21 797 101,52
17.	Kab. Rembang	12 821 715,64	13 897 816,58	14 867 075,74	16 214 025,61
18.	Kab. Pati	28 504 861,79	31 263 149,21	33 830 860,22	36 602 305,57
19.	Kab. Kudus	78 810 084,96	84 126 632,80	89 931 926,90	97 514 787,27
20.	Kab. Jepara	20 067 294,01	22 096 348,25	23 929 616,74	25 865 317,87
21.	Kab. Demak	17 381 397,08	19 333 986,41	20 856 882,36	22 592 874,42
22.	Kab. Semarang	33 160 762,12	36 378 517,15	39 753 756,62	42 981 646,66
23.	Kab. Temanggung	14 592 453,38	16 139 711,67	17 564 473,01	18 833 169,01
24.	Kab. Kendal	28 194 358,49	30 951 644,16	33 795 540,25	36 441 878,91
25.	Kab. Batang	14 408 439,19	15 908 510,08	17 200 827,39	18 699 566,84
26.	Kab. Pekalongan	15 268 426,26	16 803 659,86	18 216 695,67	19 763 355,70
27.	Kab. Pemalang	16 751 917,32	18 491 385,49	20 036 515,72	21 823 954,13
28.	Kab. Tegal	23 108 651,43	25 608 642,44	28 025 643,38	30 383 814,24
29.	Kab. Brebes	30 899 921,71	34 444 079,42	37 394 540,52	40 083 963,30
<b>Kota/City</b>					
71.	Kota Magelang	5 926 218,36	6 480 578,87	7 015 380,08	7 638 607,53
72.	Kota Surakarta	32 062 446,90	34 970 374,09	37 791 266,18	41 066 139,47
73.	Kota Salatiga	8 870 865,65	9 714 869,85	10 539 852,78	11 438 579,74
74.	Kota Semarang	122 109 871,16	134 205 838,01	146 674 662,94	161 245 910,02
75.	Kota Pekalongan	7 092 776,58	7 778 271,61	8 507 535,11	9 287 961,80
76.	Kota Tegal	10 060 187,39	10 979 950,43	11 918 475,47	13 008 172,30

Sumber/Source: BPS Badan Pusat Statistik/BPS-Statistics of Jawa Tengah Province

Catatan/Note: \*) Angka Sementara

\*\*) Angka Sangat Sementara

**Tabel 13.3 Produk Domestik Regional Bruto Atas Dasar Harga Konstan 2010 Menurut Kabupaten/Kota di Provinsi Jawa Tengah (Juta Rupiah), 2014-2017**  
**Gross Regional Domestic Product at 2010 Constant Market Prices by Regency/Municipality in Jawa Tengah Province (Million Rupiahs), 2014-2017**

Kabupaten/Kota/Regency/City		2014	2015 <sup>*)</sup>	2016 <sup>**)</sup>	2017
(1)		(2)	(3)	(4)	(5)
<b>Kabupaten/Regency</b>					
01.	Kab. Cilacap	83 391 500,18	88 357 606,68	92 830 362,20	95 103 846,69
02.	Kab. Banyumas	29 367 687,40	31 164 876,40	33 051 046,65	35 147 313,30
03.	Kab. Purbalingga	13 397 712,78	14 130 612,26	14 806 549,63	15 564 284,43
04.	Kab. Banjarnegara	11 629 845,85	12 266 046,35	12 929 657,38	13 630 385,44
05.	Kab. Kebumen	15 163 091,84	16 115 554,01	16 916 219,56	17 743 915,15
06.	Kab. Purworejo	10 312 937,79	10 862 645,98	11 418 355,22	12 005 095,39
07.	Kab. Wonosobo	10 828 168,68	11 334 080,04	11 915 998,92	12 292 804,84
08.	Kab. Magelang	17 936 288,38	18 864 651,97	19 876 744,24	20 882 801,03
09.	Kab. Boyolali	17 148 350,76	18 170 383,95	19 132 556,30	20 188 699,71
10.	Kab. Klaten	21 424 522,36	22 558 976,15	23 717 931,02	24 920 302,86
11.	Kab. Sukoharjo	20 449 009,84	21 612 078,19	22 845 982,81	24 152 939,48
12.	Kab. Wonogiri	16 107 795,17	16 977 198,56	17 865 345,42	18 788 397,76
13.	Kab. Karanganyar	20 262 444,42	21 286 287,14	22 428 793,80	23 665 952,05
14.	Kab. Sragen	20 169 824,79	21 390 871,20	22 618 321,66	23 933 252,17
15.	Kab. Grobogan	15 064 456,66	15 962 619,43	16 674 629,70	17 617 254,27
16.	Kab. Blora	12 227 201,29	12 882 587,70	15 913 432,03	16 843 360,54
17.	Kab. Rembang	10 284 274,36	10 850 269,20	11 418 008,73	12 123 468,84
18.	Kab. Pati	23 365 213,99	24 770 325,07	26 121 955,34	27 532 168,10
19.	Kab. Kudus	62 600 680,87	65 029 937,50	66 669 085,40	68 649 053,55
20.	Kab. Jepara	16 374 715,21	17 210 365,92	18 074 134,88	19 001 040,83
21.	Kab. Demak	14 078 419,80	14 912 999,60	15 666 347,56	16 537 579,21
22.	Kab. Semarang	27 264 112,96	28 768 327,30	30 283 032,61	31 939 250,10
23.	Kab. Temanggung	11 867 679,59	12 489 394,54	13 110 745,64	13 724 464,81
24.	Kab. Kendal	23 536 834,39	24 762 325,36	26 131 137,07	27 586 097,11
25.	Kab. Batang	11 693 897,06	12 328 239,23	12 942 691,09	13 627 279,81
26.	Kab. Pekalongan	12 630 368,82	13 234 564,04	13 917 701,83	14 652 178,71
27.	Kab. Pemalang	13 898 669,42	14 673 696,23	15 463 800,55	16 297 654,01
28.	Kab. Tegal	18 958 841,04	19 999 475,45	21 182 917,23	22 322 100,13
29.	Kab. Brebes	25 074 171,51	26 572 834,89	27 921 986,33	29 450 228,81
<b>Kota/City</b>					
71.	Kota Magelang	4 992 112,82	5 247 341,27	5 518 684,53	5 804 312,00
72.	Kota Surakarta	26 984 358,61	28 453 493,87	29 966 373,01	31 562 980,46
73.	Kota Salatiga	7 378 042,82	7 759 181,62	8 163 940,76	8 589 009,54
74.	Kota Semarang	103 109 874,91	109 110 689,61	115 485 429,48	122 000 440,38
75.	Kota Pekalongan	5 755 282,26	6 043 095,73	6 367 272,96	6 706 278,70
76.	Kota Tegal	8 491 325,37	8 953 879,56	9 440 530,97	9 955 592,98

Sumber/Source: BPS Badan Pusat Statistik/BPS-Statistics of Jawa Tengah Province

Catatan/Note: \*) Angka Sementara

\*\*) Angka Sangat Sementara

REGENCY/MUNICIPAL COMPARISON

**Tabel 13.4 Laju Pertumbuhan Produk Domestik Regional Bruto Atas Dasar Harga Konstan 2010 Menurut Kabupaten/Kota di Provinsi Jawa Tengah 2014-2017**  
***Growth Rate of Gross Regional Domestic Product at 2010 Constant Market Prices by Regency/City in Jawa Tengah Province 2014-2017***

Kabupaten/KotaRegency/City		2014	2015 <sup>*)</sup>	2016 <sup>**)</sup>	2017
(1)		(2)	(3)	(4)	(5)
<b>Kabupaten/Regency</b>					
01.	Kab. Cilacap	2,92	5,96	5,06	2,45
02.	Kab. Banyumas	5,67	6,12	6,05	6,34
03.	Kab. Purbalingga	4,85	5,47	4,78	5,12
04.	Kab. Banjarnegara	5,31	5,47	5,41	5,42
05.	Kab. Kebumen	5,79	6,28	4,97	4,89
06.	Kab. Purworejo	4,48	5,33	5,12	5,14
07.	Kab. Wonosobo	4,78	4,67	5,13	3,16
08.	Kab. Magelang	5,38	5,18	5,37	5,06
09.	Kab. Boyolali	5,42	5,96	5,30	5,52
10.	Kab. Klaten	5,84	5,30	5,14	5,07
11..	Kab. Sukoharjo	5,40	5,69	5,71	5,72
12.	Kab. Wonogiri	5,26	5,40	5,23	5,17
13.	Kab. Karanganyar	5,22	5,05	5,37	5,52
14.	Kab. Sragen	5,59	6,05	5,74	5,81
15.	Kab. Grobogan	4,07	5,96	4,46	5,65
16.	Kab. Blora	4,39	5,36	23,53	5,84
17.	Kab. Rembang	5,15	5,50	5,23	6,18
18.	Kab. Pati	4,64	6,01	5,46	5,40
19.	Kab. Kudus	4,43	3,88	2,52	2,97
20.	Kab. Jepara	4,81	5,10	5,02	5,13
21.	Kab. Demak	4,29	5,93	5,05	5,56
22.	Kab. Semarang	5,85	5,52	5,27	5,47
23.	Kab. Temanggung	5,03	5,24	4,98	4,68
24.	Kab. Kendal	5,14	5,21	5,53	5,57
25.	Kab. Batang	5,31	5,42	4,98	5,29
26.	Kab. Pekalongan	4,95	4,78	5,16	5,28
27.	Kab. Pemaslang	5,52	5,58	5,38	5,39
28.	Kab. Tegal	5,03	5,49	5,92	5,38
29.	Kab. Brebes	5,30	5,98	5,08	5,47
<b>Kota/City</b>					
71.	Kota Magelang	4,98	5,11	5,17	5,18
72.	Kota Surakarta	5,28	5,44	5,32	5,33
73.	Kota Salatiga	5,57	5,17	5,22	5,21
74.	Kota Semarang	6,31	5,82	5,84	5,64
75.	Kota Pekalongan	5,48	5,00	5,36	5,32
76.	Kota Tegal	5,04	5,45	5,44	5,46

Sumber/Source: BPS Badan Pusat Statistik/BPS-Statistics of Jawa Tengah Province

Catatan/Note: <sup>\*)</sup> Angka Sementara

<sup>\*\*)</sup> Angka Sangat Sementara

**Tabel 13.5 Jumlah Penduduk Miskin Menurut Kabupaten/Kota di Provinsi Jawa Tengah (Ribuan), 2013-2017**  
**Number of Poor People by Regency/City in Jawa Tengah Province (Thousand), 2013-2017**

Kabupaten/Kota/Regency/City		2013	2014	2015	2016	2017
(1)		(2)	(3)	(4)	(5)	(6)
<b>Kabupaten/Regency</b>						
01.	Kab. Cilacap	255,7	239,8	243,5	240,2	238,3
02.	Kab. Banyumas	296,8	283,5	285,9	283,9	283,2
03.	Kab. Purbalingga	181,1	176,0	176,5	171,8	171,9
04.	Kab. Banjarnegara	166,8	159,5	165,4	158,2	156,8
05.	Kab. Kebumen	251,1	242,3	241,9	235,9	233,4
06.	Kab. Purworejo	109,0	102,1	101,3	99,1	98,6
07.	Kab. Wonosobo	170,1	165,8	166,4	160,1	159,2
08.	Kab. Magelang	171,0	160,5	162,4	158,9	157,2
09.	Kab. Boyolali	126,5	118,6	120,0	117,0	116,4
10.	Kab. Klaten	179,5	168,2	172,3	168,0	165,0
11.	Kab. Sukoharjo	84,1	78,9	79,9	78,9	76,7
12.	Kab. Wonogiri	132,2	123,8	123,0	124,8	123,0
13.	Kab. Karanganyar	114,4	107,3	106,4	107,7	106,8
14.	Kab. Sragen	139,0	130,3	130,4	126,8	124,0
15.	Kab. Grobogan	199,0	186,5	184,5	184,1	181,0
16.	Kab. Blora	123,8	116,0	115,1	113,9	111,9
17.	Kab. Rembang	128,0	120,0	119,1	115,5	115,2
18.	Kab. Pati	157,9	148,1	147,1	144,2	141,7
19.	Kab. Kudus	70,1	65,8	64,1	64,2	64,4
20.	Kab. Jepara	106,9	100,5	100,6	100,3	99,0
21.	Kab. Demak	172,5	162,0	160,9	158,8	152,6
22.	Kab. Semarang	83,2	79,8	81,3	80,7	79,7
23.	Kab. Temanggung	91,1	85,5	87,5	87,1	86,8
24.	Kab. Kendal	117,7	110,5	109,3	107,8	106,1
25.	Kab. Batang	87,5	82,1	83,5	82,6	81,5
26.	Kab. Pekalongan	116,5	109,3	112,1	113,3	111,6
27.	Kab. Pemalang	246,8	237,0	235,5	227,1	225,0
28.	Kab. Tegal	149,8	140,3	143,5	144,2	141,8
29.	Kab. Brebes	367,9	355,1	352,0	348,0	343,5
<b>Kota/City</b>						
71.	Kota Magelang	11,8	11,0	10,9	10,6	10,6
72.	Kota Surakarta	59,7	55,9	55,7	55,9	54,9
73.	Kota Salatiga	11,5	10,8	10,6	9,7	9,6
74.	Kota Semarang	86,7	84,7	84,3	83,6	80,9
75.	Kota Pekalongan	24,1	23,6	24,1	23,7	22,5
76.	Kota Tegal	21,6	20,9	20,3	20,3	20,1
<b>Jawa Tengah</b>		<b>4 811,3</b>	<b>4 561,8</b>	<b>4 577,0</b>	<b>4 506,9</b>	<b>4 450,7</b>

Sumber/Source: Survei Sosial Ekonomi Nasional/National Socio Economic Survey

REGENCY/MUNICIPAL COMPARISON

**Tabel 13.6** **Persentase Penduduk Miskin Menurut Kabupaten/Kota di Provinsi Jawa Tengah,2013-2017**  
**Percentage of Poor People by Regency/City in Jawa Tengah Province,2013-2017**

<b>Kabupaten/KotaRegency/City</b>		<b>2013</b>	<b>2014</b>	<b>2015</b>	<b>2016</b>	<b>2017</b>
(1)		(2)	(3)	(4)	(5)	(6)
<b>Kabupaten/Regency</b>						
01.	Kab. Cilacap	15,24	14,21	14,39	14,12	13,94
02.	Kab. Banyumas	18,44	17,45	17,52	17,23	17,05
03.	Kab. Purbalingga	20,53	19,75	19,70	18,98	18,80
04.	Kab. Banjarnegara	18,71	17,77	18,37	17,46	17,21
05.	Kab. Kebumen	21,32	20,50	20,44	19,86	19,60
06.	Kab. Purworejo	15,44	14,41	14,27	13,91	13,81
07.	Kab. Wonosobo	22,08	21,42	21,45	20,53	20,32
08.	Kab. Magelang	13,96	12,98	13,07	12,67	12,42
09.	Kab. Boyolali	13,27	12,36	12,45	12,09	11,96
10.	Kab. Klaten	15,60	14,56	14,89	14,46	14,15
11.	Kab. Sukoharjo	9,87	9,18	9,26	9,07	8,75
12.	Kab. Wonogiri	14,02	13,09	12,98	13,12	12,90
13.	Kab. Karanganyar	13,58	12,62	12,46	12,49	12,28
14.	Kab. Sragen	15,93	14,87	14,86	14,38	14,02
15.	Kab. Grobogan	14,87	13,86	13,68	13,57	13,27
16.	Kab. Blora	14,64	13,66	13,52	13,33	13,04
17.	Kab. Rembang	20,97	19,50	19,28	18,54	18,35
18.	Kab. Pati	12,94	12,06	11,95	11,65	11,38
19.	Kab. Kudus	8,62	7,99	7,73	7,65	7,59
20.	Kab. Jepara	9,23	8,55	8,50	8,35	8,12
21.	Kab. Demak	15,72	14,60	14,44	14,10	13,41
22.	Kab. Semarang	8,51	8,05	8,15	7,99	7,78
23.	Kab. Temanggung	12,42	11,55	11,76	11,60	11,46
24.	Kab. Kendal	12,68	11,80	11,62	11,37	11,10
25.	Kab. Batang	11,96	11,13	11,27	11,04	10,80
26.	Kab. Pekalongan	13,51	12,57	12,84	12,90	12,61
27.	Kab. Pemalang	19,27	18,44	18,30	17,58	17,37
28.	Kab. Tegal	10,58	9,87	10,09	10,10	9,90
29.	Kab. Brebes	20,82	20,00	19,79	19,47	19,14
<b>Kota/City</b>						
71.	Kota Magelang	9,80	9,14	9,05	8,79	8,75
72.	Kota Surakarta	11,74	10,95	10,89	10,88	10,65
73.	Kota Salatiga	6,40	5,93	5,80	5,24	5,07
74.	Kota Semarang	5,25	5,04	4,97	4,85	4,62
75.	Kota Pekalongan	8,26	8,02	8,09	7,92	7,47
76.	Kota Tegal	8,84	8,54	8,26	8,20	8,11
<b>Jawa Tengah</b>		<b>14,44</b>	<b>13,58</b>	<b>13,58</b>	<b>13,27</b>	<b>13,01</b>

Sumber/Source: Survei Sosial Ekonomi Nasional/National Socio Economic Survey

**Tabel 13.7 Indeks Pembangunan Manusia Menurut Kabupaten/Kota di Provinsi Jawa Tengah (Ribu),2013-2017**  
**Human Development Index by Regency/Municipality in Jawa Tengah Province(Thousand), 2013-2017**

Kabupaten/Kota/Regency/City		2013	2014	2015	2016	2017
(1)		(2)	(3)	(4)	(5)	(6)
<b>Kabupaten/Regency</b>						
01.	Kab. Cilacap	66,80	67,25	67,77	68,60	68,90
02.	Kab. Banyumas	68,55	69,25	69,89	70,49	70,75
03.	Kab. Purbalingga	65,53	66,23	67,03	67,48	67,72
04.	Kab. Banjarnegara	62,84	63,15	64,73	65,52	65,86
05.	Kab. Kebumen	64,86	65,67	66,87	67,41	68,29
06.	Kab. Purworejo	69,77	70,12	70,37	70,66	71,31
07.	Kab. Wonosobo	64,57	65,20	65,70	66,19	66,89
08.	Kab. Magelang	65,86	66,35	67,13	67,85	68,39
09.	Kab. Boyolali	69,81	70,34	71,74	72,18	72,64
10.	Kab. Klaten	72,42	73,19	73,81	73,97	74,25
11..	Kab. Sukoharjo	73,22	73,76	74,53	75,06	75,56
12.	Kab. Wonogiri	66,40	66,77	67,76	68,23	68,66
13.	Kab. Karanganyar	73,33	73,89	74,26	74,90	75,22
14.	Kab. Sragen	69,95	70,52	71,10	71,43	72,40
15.	Kab. Grobogan	67,43	67,77	68,05	68,52	68,87
16.	Kab. Blora	65,37	65,84	66,22	66,61	67,52
17.	Kab. Rembang	66,84	67,40	68,18	68,60	68,95
18.	Kab. Pati	66,47	66,99	68,51	69,03	70,12
19.	Kab. Kudus	71,58	72,00	72,72	72,94	73,84
20.	Kab. Jepara	69,11	69,61	70,02	70,25	70,79
21.	Kab. Demak	68,38	68,95	69,75	70,10	70,41
22.	Kab. Semarang	71,29	71,65	71,89	72,40	73,20
23.	Kab. Temanggung	65,52	65,97	67,07	67,60	68,34
24.	Kab. Kendal	67,98	68,46	69,57	70,11	70,62
25.	Kab. Batang	63,60	64,07	65,46	66,38	67,35
26.	Kab. Pekalongan	66,26	66,98	67,40	67,71	68,40
27.	Kab. Pemalang	61,81	62,35	63,70	64,17	65,04
28.	Kab. Tegal	63,50	64,10	65,04	65,84	66,44
29.	Kab. Brebes	61,87	62,55	63,18	63,98	64,86
<b>Kota/City</b>						
71.	Kota Magelang	75,29	75,79	76,39	77,16	77,84
72.	Kota Surakarta	78,89	79,34	80,14	80,76	80,85
73.	Kota Salatiga	79,37	79,98	80,96	81,14	81,68
74.	Kota Semarang	78,68	79,24	80,23	81,19	82,01
75.	Kota Pekalongan	70,82	71,53	72,69	73,32	73,77
76.	Kota Tegal	71,44	72,20	72,96	73,55	73,95
<b>Jawa Tengah</b>		<b>68,02</b>	<b>68,78</b>	<b>69,49</b>	<b>69,98</b>	<b>70,52</b>

Sumber/Source: Survei Sosial Ekonomi Nasional/National Socio Economic Survey



REGENCY/MUNICIPAL COMPARISON

**Tabel 13.8 Perkembangan Inflasi Tahun Kalender 35 Kabupaten/Kota di Provinsi Jawa Tengah,2013-2017**  
**Table** *Yearly Inflation Calender of 35 Regency/Municipality in Jawa Tengah Province,2013-2017*

Kabupaten/KotaRegency/City		2013	2014	2015	2016	2017
(1)		(2)	(3)	(4)	(5)	(6)
<b>Kabupaten/Regency</b>						
01.	Kab. Cilacap	8,37	8,19	2,63	2,77	4,41
02.	Kab. Banyumas	8,50	7,09	2,52	2,42	3,91
03.	Kab. Purbalingga	9,57	9,08	1,62	2,39	3,72
04.	Kab. Banjarnegara	8,35	7,78	2,97	2,87	3,67
05.	Kab. Kebumen	10,46	7,36	2,91	2,71	3,25
06.	Kab. Purworejo	7,14	8,48	3,45	2,66	4,29
07.	Kab. Wonosobo	8,82	8,44	2,71	2,97	3,21
08.	Kab. Magelang	8,34	7,91	3,60	2,86	3,47
09.	Kab. Boyolali	8,21	7,45	2,58	2,65	3,08
10.	Kab. Klaten	7,92	7,76	2,57	2,31	3,12
11.	Kab. Sukoharjo	8,42	7,93	2,69	2,34	3,40
12.	Kab. Wonogiri	8,60	5,99	2,13	2,94	2,32
13.	Kab. Karanganyar	8,70	7,38	2,40	1,93	3,15
14.	Kab. Sragen	7,55	8,51	3,05	2,49	3,18
15.	Kab. Grobogan	7,88	8,03	3,31	2,41	4,05
16.	Kab. Blora	7,94	7,13	2,85	2,14	2,98
17.	Kab. Rembang	6,88	7,59	2,66	1,75	3,31
18.	Kab. Pati	7,57	8,01	3,23	2,31	3,51
19.	Kab. Kudus	8,31	8,59	3,28	2,32	4,17
20.	Kab. Jepara	7,95	9,87	4,57	3,45	2,83
21.	Kab. Demak	8,22	8,69	2,80	2,27	3,57
22.	Kab. Semarang	8,11	8,63	2,85	2,39	3,67
23.	Kab. Temanggung	7,01	7,81	2,74	2,42	3,12
24.	Kab. Kendal	8,07	9,04	4,13	2,47	3,60
25.	Kab. Batang	8,08	7,66	2,94	2,24	3,44
26.	Kab. Pekalongan	8,18	8,32	3,42	2,96	4,01
27.	Kab. Pemalang	6,52	7,38	3,52	2,33	3,64
28.	Kab. Tegal	7,79	8,48	3,64	2,67	3,58
29.	Kab. Brebes	9,83	6,20	3,08	2,84	4,24
<b>Kota/City</b>						
71.	Kota Magelang	7,79	7,92	2,70	2,25	3,90
72.	Kota Surakarta	8,32	8,01	2,56	2,15	3,10
73.	Kota Salatiga	7,67	7,84	2,61	2,19	3,50
74.	Kota Semarang	8,19	8,53	2,56	2,32	3,64
75.	Kota Pekalongan	7,40	7,82	3,46	2,94	3,61
76.	Kota Tegal	5,80	7,40	3,95	2,71	4,03
<b>Jawa Tengah</b>		<b>7,99</b>	<b>8,22</b>	<b>2,73</b>	<b>2,36</b>	<b>3,71</b>





# DATA

MENCERDASKAN BANGSA



**BADAN PUSAT STATISTIK  
KOTA TEGAL**

Jl. Nakula No. 36A Tegal 52154

Telp/Fax : (0238) 351593

E-mail : [bps3376@bps.go.id](mailto:bps3376@bps.go.id)

Website : [tegalkota.bps.go.id](http://tegalkota.bps.go.id)

