

Katalog: 1102001.3375

# KOTA PEKALONGAN DALAM ANGKA 2018



BADAN PUSAT STATISTIK  
KOTA PEKALONGAN

# KOTA PEKALONGAN DALAM ANGKA 2018



*Pekalongan*  
World's City of Batik



**Kota Pekalongan Dalam Angka**  
*Pekalongan Municipality in Figures*  
2018

**ISSN** : 0215-2460

**No. Publikasi/Publication Number**: 33750.1805

**Katalog/Catalog**: 1102001.3375

**Ukuran Buku/Book Size**: 14,8 cm x 21 cm

**Jumlah Halaman/Number of Pages**: xviii + 452 halaman/pages

**Naskah/Manuscript**:

Badan Pusat Statistik Kota Pekalongan

*BPS-Statistics of Pekalongan Municipality*

**Gambar Kover oleh/Cover Designed by**:

Badan Pusat Statistik Kota Pekalongan

*BPS-Statistics of Pekalongan Municipality*

**Ilustrasi Kover/Cover Illustration**:

Gerbang Batas Kota/*Batas Kota Gate*

**Diterbitkan oleh/Published by**:

© BPS Kota Pekalongan/*BPS-Statistics of Pekalongan Municipality*

**Dicetak oleh/Printed by**:

Biru Offset (Cetakan 1/1<sup>st</sup> Printed: September/September 2018)

**Dilarang mengumumkan, mendistribusikan, mengomunikasikan, dan/atau  
menggandakan sebagian atau seluruh isi buku ini untuk tujuan komersial tanpa  
izin tertulis dari Badan Pusat Statistik**

*Prohibited to announce, distribute, communicate, and/or copy part or all of this  
book for commercial purpose without permission from BPS-Statistics Indonesia*

# PETA WILAYAH KOTA PEKALONGAN

## MAP OF PEKALONGAN MUNICIPALITY

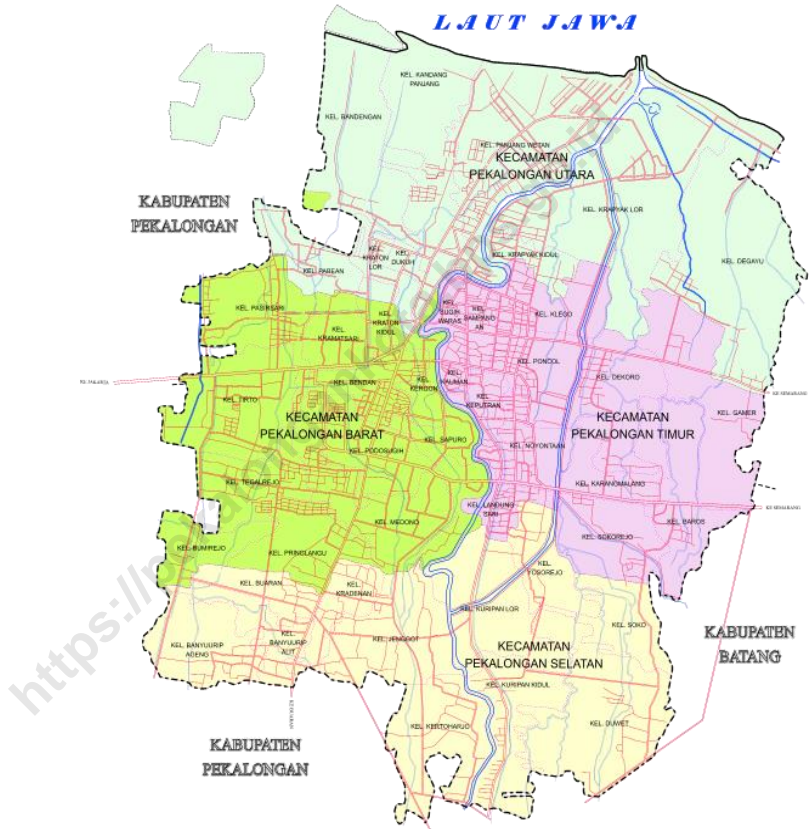



**KEPALA BPS KOTA PEKALONGAN**  
*CHIEF STATISTICIAN OF PEKALONGAN MUNICIPALITY*



**Drs. Eddy Prawoto**







## KATA PENGANTAR

Assalamu'alaikum Wr.Wb.

Berkat rahmat Allah SWT, buku **KOTA PEKALONGAN DALAM ANGKA 2018** dapat diterbitkan.

Publikasi ini berisi data tahun 2017 yang disusun untuk memenuhi kebutuhan data bagi para pengguna data. Didalamnya disajikan keadaan geografi, pemerintahan, penduduk dan tenaga kerja, sosial ekonomi dan sebagainya yang merupakan gambaran Kota Pekalongan, dan disajikan secara series. Beberapa tabel dengan terpaksa masih menampilkan data 2016. Adanya penambahan dan penyederhanaan isi publikasi, untuk menjaga kontinuitas, maka beberapa data, bentuk dan jenis tabel tetap dipertahankan.

Penghargaan dan ucapan terima kasih kami sampaikan kepada instansi/Lembaga/Badan Pemerintah, Swasta, maupun masyarakat yang telah membantu dan memberikan data/informasi yang diperlukan.

Semoga bermanfaat.

Wassalamu'alaikum Wr. Wb.

Pekalongan, Agustus 2018

**BADAN PUSAT STATISTIK  
KOTA PEKALONGAN**

*Kepala,*

**Drs. EDDY PRAWOTO**



*Assalamu'alaikum Wr.Wb.*

*PEKALONGAN MUNICIPALITY IN FIGURES 2018 can be published because of grace of Almighty Allah. It is annually published by BPS-Statistics of Pekalongan Municipality .*

*The book is published to fulfill data need of many stakeholders. It contains many subjects which are accompanied by short description analysis and graphs. Those subjects include geography, government, population and employment, economic social conditions and many other data. Some tables, however presents data on 2016. Even though there are changes in contents compare to previous year, we try to keep the form and types of tables in order to keep the data time series.*

*This book represents not only BPS-Statistics of Pekalongan Municipality, but also the work of many stakeholders, either from the government or private sector. Therefore thank you for all the assistance and the contribution.*

*Wassalamu'alaikum Wr. Wb.*

*Pekalongan, August 2018*

*BPS-STATISTICS OF PEKALONGAN MUNICIPALITY  
Head,*

**Drs. EDDY PRAWOTO**

## DAFTAR ISI/CONTENTS

	halaman page
Peta Wilayah Kota Pekalongan .....	iii
<i>Map Of Pekalongan Municipality</i> .....	iii
Kepala BPS Kota Pekalongan .....	v
<i>Chief Statistician Of Pekalongan Municipality</i> .....	v
Kata Pengantar .....	vii
<i>Preface</i> .....	viii
Daftar Isi/ <i>Contents</i> .....	ix
Daftar Tabel/ <i>List of Tables</i> .....	xiii
Daftar Gambar/ <i>List of Figures</i> .....	xlvi
Penjelasan Umum/ <i>Explanatory Notes</i> .....	xlvi
1 Geografi dan Iklim .....	1
<i>Geography and Climate</i> .....	1
1.1 Geografi/ <i>Geography</i> .....	9
1.2 Iklim/ <i>Climate</i> .....	17
2 Pemerintahan .....	19
<i>Government</i> .....	19
2.1 Wilayah Administratif/ <i>Administrative Area</i> .....	25
2.2 Dewan Perwakilan Rakyat Daerah .....	27
<i>The Regional House Of Representative</i> .....	27
2.3 Pegawai Negeri Sipil/ <i>Civil Servants</i> .....	30
3 Kependudukan dan Ketenagakerjaan .....	41
<i>Population and Employment</i> .....	41
3.1 Kependudukan/ <i>Population</i> .....	51
3.2 Ketenagakerjaan/ <i>Employment</i> .....	61
4 Sosial .....	74
<i>Social</i> .....	74
4.1 Pendidikan/ <i>Education</i> .....	95

4.2	Kesehatan/ <i>Health</i> .....	150
4.3	Agama/ <i>Religion</i> .....	193
4.4	Kriminalitas/ <i>Crime</i> .....	194
4.5	Kemiskinan .....	202
4.6	Sosial Lainnya/ <i>Other Social Subject</i> .....	205
5	Pertanian .....	247
	<i>Agriculture</i> .....	247
5.1	Tanaman Pangan/ <i>Food Crops</i> .....	257
5.2	Peternakan/ <i>Livestock</i> .....	264
5.3	Perikanan/ <i>Fishery</i> .....	268
6	Industri, Pertambangan, Energi, dan Konstruksi.....	281
	<i>Industry, Mining, Energy, And Construction</i> .....	281
6.1	Industri/ <i>Industry</i> .....	289
6.2	Listrik/ <i>Electricity</i> .....	292
6.3	Air Minum/ <i>Water Supply</i> .....	295
7	Perdagangan .....	297
	<i>Trade</i> .....	297
7.1	Ekspor/ <i>Export</i> .....	303
7.2	Perdagangan/ <i>Trade</i> .....	307
7.3	Koperasi/ <i>Cooperative</i> .....	314
8	Hotel dan Pariwisata .....	317
	<i>Hotel and Tourism</i> .....	317
8.1	Hotel/ <i>Hotels</i> .....	323
8.2	Pariwisata/ <i>Tourism</i> .....	326
9	Transportasi dan Komunikasi.....	329
	<i>Transportation and Communication</i> .....	329
9.1	Prasarana Jalan/ <i>Road Infrastructure</i> .....	334
9.2	Sarana Kendaraan/ <i>Vehicle Facilities</i> .....	337
9.3	Kereta Api/ <i>Train</i> .....	338
9.4	STNK/ <i>STNK</i> .....	339
9.5	Telepon dan Pos/ <i>Phone and Post</i> .....	341

9.6	Angkutan Laut/ <i>Sea Transportation</i> .....	344
10	Kuangan Daerah dan Harga .....	349
	<i>Local Finance and Price</i> .....	349
10.1	Kuangan/ <i>Finance</i> .....	355
10.2	Asuransi/ <i>Insurance</i> .....	366
10.3	Jamsostek/ <i>Jamsostek</i> .....	373
10.4	Pegadaian/ <i>Pawnshop</i> .....	374
10.5	Harga-harga/ <i>Prices</i> .....	378
10.6	Indeks Harga/ <i>Price Index</i> .....	386
11	Pengeluaran Penduduk dan Konsumsi Makanan .....	397
	<i>People Expenditure and Food Consumption</i> .....	397
12	Produk Domestik Regional Bruto .....	405
	<i>Gross Regional Domestic Product</i> .....	405
12.1	PDRB Lapangan Usaha/ <i>GRDP by Industry Origin</i> .....	416
12.2	PDRB Pengeluaran/ <i>GRDP by Expenditure</i> .....	426
13	Perbandingan Antar Kabupaten/Kota.....	431
	<i>Regency/Municipal Comparison</i> .....	431



## DAFTAR TABEL/*LIST OF TABLES*

Halaman  
*page*

### 1. **GEOGRAFI DAN IKLIM** ***GEOGRAPHY AND CLIMATE***

#### 1.1. **GEOGRAFI/*GEOGRAPHY***

- 1.1.1 Luas Wilayah Menurut Kecamatan di Kota pekalongan Tahun 2017/*Total Area by Subdistrict in Pekalongan Municipality, 2017* .....9
- 1.1.2. Jarak dari Ibukota Kecamatan ke Ibukota Kota di Kota Pekalongan Tahun 2017/*Distance between Subdistrict Capital and City Capital in Pekalongan Municipality (km), 2017* .....10
- 1.1.3. Luas Penggunaan Tanah di Kota Pekalongan Akhir Tahun 2017 (Ha)/ *Land Area in Pekalongan Municipality, 2017 (Ha)* .....11
- 1.1.4. Luas Penggunaan Tanah Sawah Dirinci Menurut Sistem Pengairan Akhrit Tahun 2017 (Ha)/ *Area of Dryland by Utilization and District, 2017 (Ha)*.....12
- 1.1.5. Luas Penggunaan Tanah Kering di Kota Pekalongan Keadaan Akhir Tahun 2017 (Ha)/ *Dry Land Area in Pekalongan Municipality at End Year, 2017* .....14

#### 1.2 **IKLIM/*CLIMATE***

- 1.2.1 Rata-rata Suhu dan Kelembaban Udara Menurut Bulan di Kota Pekalongan Tahun 2017/*Average Temperature and Humidity by Month in Pekalongan Municipality, 2017*.....17
- 1.2.2. Jumlah Curah Hujan dan Hari Hujan Menurut Bulan di Kota Pekalongan Tahun 2017/*Amount of Precipitation and Number of Rainy Days by Month, 2017* .....18

**2. PEMERINTAHAN  
GOVERNMENT**

**2.1 WILAYAH ADMINISTRATIF/ADMINISTRATIVE AREA**

- 2.1.1. Banyaknya Kelurahan Menurut Klasifikasinya di Kota Pekalongan Tahun 2017/ Number of Village by Village Classification in Pekalongan Municipality, 2017..... 25
- 2.1.2. Jumlah Kelurahan, RW dan RT di Kota Pekalongan Tahun 2017/ Number Of Villages, Community Areas and Neighborhood in Pekalongan Municipality, 2017 ..... 26

**2.2 DEWAN PERWAKILAN RAKYAT DAERAH/THE REGIONAL  
HOUSE OF REPRESENTATIVE**

- 2.2.1. Jumlah Anggota Dewan Perwakilan Rakyat Daerah Menurut Partai Politik dan Jenis Kelamin di Kota Pekalongan Tahun 2017/Number of Members of The Regional House of Representatives by Political Parties and Sex in Pekalongan Municipality, 2017 ..... 27
- 2.2.2. Banyaknya Sidang dan Rapat DPRD Kota Pekalongan Tahun 2017/Number of Meeting from Parlement of Region Representative Pekalongan Municipality 2017 ..... 28

**2.3 PEGAWAI NEGERI SIPIL / CIVIL SERVANTS**

- 2.3.1. Jumlah Pegawai Negeri Sipil Menurut Dinas/Instansi Pemerintah dan Jenis Kelamin di Kota Pekalongan, 2017/Number of Civil Servants by Institution/Office and Sex in Pekalongan Municipality, 2017 ..... 30
- 2.3.2. Jumlah Pegawai Negeri Sipil Menurut Pendidikan Tertinggi yang Ditamatkan dan Jenis Kelamin di Kota Pekalongan, 2017/Number of Civil Servants by Educational Attainment and Sex in Pekalongan Municipality, 2017..... 33
- 2.3.3. Jumlah Pegawai Negeri Sipil Menurut Golongan Kepangkatan dan Jenis Kelamin di Kota Pekalongan, 2017/Number of Civil Servants by Hierarchy and Sex in Pekalongan Municipality, 2017..... 34



2.3.4.	Jumlah Jabatan Struktural di Lingkungan Setda dan Sekretariat DPRD Kota Pekalongan, 2017/ Number of Structural Profession at office, District and Sub District in Pekalongan Municipality, 2017 .....	35
2.3.5.	Jumlah Jabatan Struktural Pada Badan, Kantor, Kecamatan dan Kelurahan Kota Pekalongan, 2017/ Number Of Structural Profession at Board, District and Sub District in Pekalongan Municipality, 2017.....	36
2.3.6	Jumlah Jabatan Struktural di Dinas Daerah Pemerintah Kota Pekalongan, 2017/ Number Of Structural Profession in Region Government Official Service Pekalongan Municipality, 2017.....	37
2.3.7.	Banyaknya Kekuatan Linmas di Kota Pekalongan, 2017/ Number of Civil Defence in Pekalongan Municipality, 2017.....	39

### **3. KEPENDUDUKAN DAN KETENAGAKERJAAN POPULATION AND EMPLOYMENT**

#### **3.1 KEPENDUDUKAN/POPULATION**

3.1.1	Jumlah Penduduk dan Laju Pertumbuhan Penduduk Menurut Kecamatan di Kota Pekalongan, 2010, 2015, dan 2017/Population and Population Growth Rate by Subdistrict in Pekalongan Municipality, 2010, 2015, and 2017 .....	52
3.1.2	Jumlah Penduduk dan Rasio Jenis Kelamin Menurut Kecamatan di Kota Pekalongan, 2017/Population and Sex Ratio by Subdistrict in Pekalongan Municipality, 2017.....	53
3.1.3	Distribusi dan Kepadatan Penduduk Menurut Kecamatan di Kota Pekalongan, 2017/Population Distribution and Density by Subdistrict in Pekalongan Municipality, 2017.....	54
3.1.4	Jumlah Penduduk Menurut Kelompok Umur dan Jenis Kelamin di Kota Pekalongan, 2017/Population of Pekalongan Municipality by Age Group and Sex, 2017.....	55
3.1.5	Jumlah Penduduk Dewasa dan Anak-anak di Kota Pekalongan, 2017/Adult and Child Population in Pekalongan Municipality, 2017 .....	56

3.1.6	Jumlah Penduduk anak-anak Menurut Jenis Kelamin di Kota Pekalongan, 2017/Child Population By Sex in Pekalongan Municipality, 2017 .....	57
3.1.7	Jumlah Penduduk Dewasa Menurut Jenis Kelamin di Kota Pekalongan, 2017/Adult Population By Sex in Pekalongan Municipality, 2017 .....	58
3.1.8	Anak 0-4 Tahun per 1000 Perempuan Usia Produktif di Kota Pekalongan, 2017/Children 0-4 Years of Age per 1000 Women Productive Age in Pekalongan Municipality, 2017.....	59
3.1.9.	Rasio Ketergantungan Penduduk di Kota Pekalongan, 2017/Dependency ratio in Pekalongan Municipality, 2017 .....	60

**3.2 KETENAGAKERJAAN/EMPLOYMENT**

3.2.1.	Jumlah Penduduk Berumur 15 Tahun Keatas Menurut Jenis Kegiatan Selama Seminggu yang Lalu dan Jenis Kelamin di Kota Pekalongan,2017/Population Aged 15 Years and Over by Type of Activity During The Previous Week and Sex in Pekalongan Municipality, 2017.....	61
3.2.2.	Jumlah Penduduk Berumur 15 Tahun Ke Atas Menurut Pendidikan Tertinggi yang Ditamatkan dan Jenis Kegiatan Selama Seminggu yang Lalu di Kota Pekalongan,2017/Population Aged 15 Years and Over by Educational Attainment and Type of Activity During The Previous Week in Pekalongan Municipality, 2017.....	62
3.2.3.	Jumlah Penduduk Berumur 15 Tahun Keatas yang Bekerja Selama Seminggu yang Lalu Menurut Kelompok Umur dan Jenis Kelamin di Kota Pekalongan, 2017/Population Aged 15 Years and Over Who Worked During the Previous Week by Age Group and Sex in Pekalongan Municipality, 2017.....	63
3.2.4.	Jumlah Penduduk Berumur 15 Tahun Ke Atas yang Bekerja Selama Seminggu yang Lalu Menurut Lapangan Pekerjaan Utama dan Jenis Kelamin di Kota Pekalongan, 2017/Population Aged 15 Years and Over Who Worked During the Previous	

Week by Main Industry and Sex in Pekalongan Municipality, 2017.....	64
3.2.5. Jumlah Penduduk Berumur 15 Tahun Ke Atas yang Bekerja Selama Seminggu yang Lalu Menurut Jumlah Jam Kerja Seluruhnya dan Jenis Kelamin di Kota Pekalongan, 2017/Population Aged 15 Years and Over Who Worked During the Previous Week by Total Working Hours and Sex in Pekalongan Municipality, 2017.....	65
3.2.6. Jumlah Penduduk Berumur 15 Tahun Ke Atas yang Bekerja Selama Seminggu yang Lalu Menurut Jumlah Jam Kerja Pada Pekerjaan Utama dan Jenis Kelamin di Kota Pekalongan, 2017/Population Aged 15 Years and Over Who Worked During the Previous Week by Number of Working Hours on Main Industry and Sex in Pekalongan Municipality, 2017.....	66
3.2.7. Jumlah Penduduk Berumur 15 Tahun Ke Atas yang Bekerja Selama Seminggu yang Lalu Menurut Status Pekerjaan Utama dan Jenis Kelamin di Kota Pekalongan, 2017/Population Aged 15 Years and Over Who Worked During the Previous Week by Main Employment Status and Sex in Pekalongan Municipality, 2017.....	67
3.2.8. Jumlah Pencari Kerja Terdaftar Menurut Tingkat Pendidikan Tertinggi yang Ditamatkan dan Jenis Kelamin di Kota Pekalongan, 2017/Number of Registered Job Applicants by Educational Attainment and Sex in Pekalongan Municipality, 2017.....	68
3.2.9. Jumlah Pekerja Menurut Jenis Kelamin dan Lapangan Pekerjaan di Kota Pekalongan, 2017/Number of Workers by Sex and Main Profession In Pekalongan Municipality, 2017.....	69
3.2.10. Banyaknya Pencari Kerja Baru yang Mendaftarkan Diri di Dinsosnakertrans Kota Pekalongan, 2017/Number of New Seeking Workers to Report at Man Power And Transmigration Service of Pekalongan Municipality, 2017.....	70

3.3.11. Banyaknya Serikat Pekerja/Buruh di Kota Pekalongan Tahun 2017/Number of Employer Organization In Pekalongan Municipality, 2017 .....	71
3.3.12. Banyaknya Penempatan Tenaga Kerja ke Luar Negeri Menurut Jenis Kelamin, Negara Tujuan dan Jabatan di Kota Pekalongan, 2017/ Number of Workers by Sex, Goal Nation and Main Proffesion in Pekalongan Municipality, 2017 .....	72
3.3.13. Banyaknya Perusahaan yang Telah Membentuk Panitia Pembina Keselamatan Kerja (P2K3) di Kota Pekalongan, 2017/Number of Company's with Safety and Healthy Worker Association in Pekalongan Municipality, 2017 .....	73

#### **4. SOSIAL**

##### **SOCIAL AFFAIRS**

#### **4.1. PENDIDIKAN/EDUCATION**

4.1.1. Persentase Penduduk Usia 7–24 Tahun Menurut Jenis Kelamin, Kelompok Umur Sekolah, dan Partisipasi Sekolah di Kota Pekalongan,2017/Percentage of Population Aged 7-24 Years by Sex, Age Group, and School Participation in Pekalongan Municipality, 2017 .....	95
4.1.2. Banyaknya Sekolah, Murid & Guru RA/BA di Kota Pekalongan, 2017/Number Of Schools, Pupils And Teachers from RA/BA in Pekalongan Municipality, 2017 .....	96
4.1.3. Angka Partisipasi Murni (APM) dan Angka Partisipasi Kasar (APK) Menurut Jenjang Pendidikan di Kota Pekalongan,2017/Net Enrolment Rate and Gross Enrolment Rate by Educational Level in Pekalongan Municipality, 2017.....	97
4.1.4. Banyaknya Sekolah dan Ruang Kelas TK di Kota Pekalongan, 2017/Number of Schools and Classroom from TK in Pekalongan Municipality, 2017 .....	98
4.1.5. Banyaknya Murid TK Menurut Jenis Kelamin di Kota Pekalongan, 2017/Number Of Pupils from TK by Sex in Pekalongan Municipality, 2017.. .....	99

4.1.6.	Banyaknya Guru TK Menurut Jenis Kelamin di Kota Pekalongan, 2017/Number of Teachers from TK by Sex in Pekalongan Municipality, 2017.....	100
4.1.7.	Banyaknya Sekolah dan Ruang Kelas SD di Kota Pekalongan, 2017/Number Of Schools and Classroom from Primary School in Pekalongan Municipality .....	101
4.1.8.	Banyaknya Murid SD Menurut Jenis Kelamin di Kota Pekalongan, 2017/Number of Pupils from Primary School by Sex in Pekalongan Municipality, 2017.....	102
4.1.9.	Banyaknya Guru SD Menurut Jenis Kelamin di Kota Pekalongan, 2017/Number Of Teacher from Primary School by Sex in Pekalongan Municipality, 2017.....	103
4.1.10	Banyaknya Peserta UAS SD di Kota Pekalongan, 2017/Number of UAS Participant from Primary School in Pekalongan Municipality, 2017.....	104
4.1.11	Banyaknya Penjaga SD Menurut Jenis Kelamin di Kota Pekalongan, 2017/Number od Guards from Primary School by Sex in Pekalongan Municipality, 2017 .....	105
4.1.12.	Banyaknya Sekolah dan Ruang Kelas SMP di Kota Pekalongan, 2017/Number of School and Classroom from Junior High School in Pekalongan Municipality, 2017 .....	106
4.1.13.	Banyaknya Murid SMP Menurut Jenis Kelamin di Kota Pekalongan, 2017/Number of Pupils from Junior High School by Sex in Pekalongan Municipality, 2017.....	107
4.1.14.	Banyaknya Guru SMP Menurut Jenis Kelamin di Kota Pekalongan, 2017/Number of Teachers from Junior High School by Sex in Pekalongan Municipality, 2017.....	108
4.1.15	Banyaknya Peserta UAN SMP Menurut Jenis Kelamin di Kota Pekalongan, 2017/Number of UAN Participant from Junior High School by Sex in Pekalongan Municipality, 2017 .....	109
4.1.16.	Banyaknya Peserta UAN SMP yang Lulus Menurut Jenis Kelamin di Kota Pekalongan, 2017/Number of Pupils from Junior High School Who Pass UAN by Sex in Pekalongan Municipality, 2017.....	110

4.1.17. Banyaknya Sekolah dan Ruang Kelas SMA di Kota Pekalongan, 2017/Number of Schools and Classroom from Senior High School in Pekalongan Municipality, 2017.....	111
4.1.18. Banyaknya Murid SMA Menurut Jenis Kelamin di Kota Pekalongan, 2017/Number Of Pupils from Senior High School by Sex in Pekalongan Municipality, 2017 .....	112
4.1.19. Banyaknya Guru SMA Menurut Jenis Kelamin di Kota Pekalongan, 2017/Number of Teachers from Senior High School bya Sex in Pekalongan Municipality, 2017 .....	113
4.1.20. Banyaknya Peserta UAN SMA Menurut Jenis Kelamin di Kota Pekalongan, 2017/Number Of UAN Participant from Senior High School By Sex in Pekalongan Municipality, 2017 .....	114
4.1.21. Banyaknya Peserta UAN SMA yang Lulus Ujian Menurut Jenis Kelamin Di Kota Pekalongan, 2017/Number Of Pupils from Senior High School who Pass UAN by Sex in Pekalongan Municipality, 2017 .....	115
4.1.22. Banyaknya Sekolah dan Ruang Kelas SMK di Kota Pekalongan, 2017/Number of School and Classroom from Ocation Senior High School in Pekalongan Municipality, 2017 .....	116
4.1.23. Banyaknya Murid SMK Menurut Jenis Kelamin di Kota Pekalongan, 2017/Number of Pupils from Ocation Senior High School by Sex in Pekalongan Municipality, 2017 .....	117
4.1.24. Banyaknya Guru SMK Menurut Jenis Kelamin di Kota Pekalongan, 2017/Number of Teachers from Ocation Senior High School by Sex in Pekalongan Municipality, 2017 .....	118
4.1.25. Banyaknya Peserta UAN SMK Menurut Jenis Kelamin di Kota Pekalongan, 2017/Number of UAN Participan from Ocation Senior High School by Sex in Pekalongan Municipality, 2017.....	119
4.1.26. Banyaknya Peserta UAS SMK yang Lulus Ujian Menurut Jenis Kelamin di Kota Pekalongan, 2017/Number of UAS Participant from Ocation Senior High School who Pass UAN by Sex in Pekalongan Municipality , 2017.....	120

4.1.27. Banyaknya Sekolah, Murid dan Guru MI di Kota Pekalongan, 2017/Number of School, Pupils and Teacher from MI in Pekalongan Municipality, 2017.....	121
4.1.28. Banyaknya Sekolah Murid dan Guru MTs di Kota Pekalongan, 2017/Number of School, Pupils and Teachers from MTs in Pekalongan Municipality, 2017.....	122
4.1.29. Banyaknya Sekolah, Murid dan Guru MA di Kota Pekalongan, 2017/Number of School, Pupils and Teachers from MA in Pekalongan Municipality, 2017 ....	123
4.1.30. Banyaknya Sekolah, Murid dan Guru Madrasah Diniyah di Kota Pekalongan, 2017/Number of School, Pupils and Teacher from Madrasah Diniyah in Pekalongan Municipality, 2017 .....	124
4.1.31. Banyaknya Peserta Sekolah, Murid dan Guru pada TPQ di Kota Pekalongan, 2017/Number of School, Pupils and Teachers from TPQ in Pekalongan Municipality, 2017.....	125
4.1.32. Banyaknya Pondok Pesantren, Santri, Pengajar dan Pengelola Pondok Pesantren di Kota Pekalongan, 2017/Number of Boarding School, Pupils and Teachers in Pekalongan Municipality, 2017.....	126
4.1.33. Banyaknya Guru Wiyata Bhakti dan Guru Bantu di Kota Pekalongan Tahun 2017/Number of Wiyata Bhakti and Asistant Teacher in Pekalongan Municipality, 2017.....	127
4.1.34. Banyaknya Mahasiswa STAIN Pekalongan Menurut Jurusan/Program 2017/Number of Student from STAIN Pekalongan by Programme, 2017 .....	128
4.1.35. Banyaknya Dosen STAIN Pekalongan, 2017/Number of Lecturer from STAIN Pekalongan, 2017 .....	130
4.1.36 Koleksi Perpustakaan STAIN Pekalongan, 2017/STAIN Pekalongan Library Collection, 2017 .....	131
4.1.37. Banyaknya Mahasiswa Universitas Pekalongan Menurut Fakultas Akhir, 2017/Number of Student from Pekalongan University by Faculty End Year of 2017 .....	133

4.1.38. Banyaknya Sarjana yang Dihasilkan Universitas Pekalongan Menurut Fakultas Akhir Tahun 2017/Number of Alumni from Pekalongan University by Faculty End of 2017.....	134
4.1.39 Banyaknya Mahasiswa Poltekkes Semarang Prodi Keperawatan Pekalongan Menurut Program, 2017/Number of Student from Poltekkes Semarang Study Programme of Nursing in Pekalongan by Programme, 2017.....	135
4.1.40. Banyaknya Dosen Poltekkes Semarang Prodi Keperawatan Pekalongan, 2017/Number of Lecturer from Poltekkes Semarang Study Programme of Nursing in Pekalongan Municipality, 2017.....	136
4.1.41. Banyaknya Wisudawan yang Dihasilkan Poltekkes Semarang Prodi Keperawatan Pekalongan, 2017/Number of Alumni from Poltekkes Semarang Study Programme of Nursing in Pekalongan Municipality, 2017.....	137
4.1.42. Banyaknya Mahasiswa STIE Muhammadiyah Pekalongan Menurut Program Studi Akhir Tahun 2017/Number of Student from STIE Muhammadiyah Pekalongan by Study Programme End Year of 2017.....	138
4.1.43. Banyaknya Dosen STIE Muhammadiyah Pekalongan Menurut Pendidikan, 2017/Number of Lectures from STIE Muhammadiyah Pekalongan by Education, 2017.....	139
4.1.44. Banyaknya Lulusan Program Studi Akuntansi pada STIE MuhammadiyahPekalongan Tahun 2008 - 2017/Number of Alumni of Study Programme Akuntansi from STIE Muhammadiyah Pekalongan, 2009 – 2017.....	140
4.1.45. Banyaknya Mahasiswa STIMIK Widya Pratama Pekalongan Menurut Program Studi Pada Akhir Tahun 2017/Number of Student from STIMIK Widya Pratama Pekalongan End Year of 2017.....	141
4.1.46. Banyaknya Dosen STIMIK Widya Pratama Pekalongan, 2017/Number of Lecturer from STIMIK Widya Pratama Pekalongan, 2017.....	142



4.1.47. Banyaknya Lulusan STIMIK Widya Pratama Pekalongan Menurut Program Studi Akhir Tahun 2017/Number of Alumni from STIMIK Widya Pratama Pekalongan by Programme Study End of Year 2017.....	143
4.1.48. Banyaknya Mahasiswa Politeknik Pusmanu Pekalongan Menurut Program Studi Akhir Tahun 2017/Number of Student from Politeknik Pusmanu Pekalongan by Programme Study End of 2017 .....	144
4.1.49. Banyaknya Dosen Politeknik Pusmanu Pekalongan, 2017/ Number of Lecture from Politeknik Pusmanu Pekalongan, 2017.....	145
4.1.50. Banyaknya Lulusan Politeknik Pusmanu Pekalongan Menurut Program Study, 2017/ Number of Alumni from Politeknik Pusmanu Pekalongan by Programme Study, 2017.....	146
4.1.51. Banyaknya Mahasiswa AKBID Harapan Ibu Menurut Program Studi Akhir Tahun 2017/Number of Student of AKBID Harapan Ibu by Programme End of Year 2017.....	147
4.1.52. Banyaknya Dosen AKBID Harapan Ibu Menurut Pendidikan, 2017/Number of Lecturer of AKBID Harapan by Education, 2017. ....	148
4.1.53. Banyaknya Lulusan AKBID Harapan Ibu Tahun 2010 – 2017 Menurut Program Studi/Number of Alumni of AKBID Harapan Ibu by Study Program, 2010 – 2017.....	149

## **4.2 KESEHATAN/HEALTH**

4.2.1. Banyaknya Unit Pelayanan Kesehatan Menurut Status di Kota Pekalongan, 2017/Number Of Health Service Unit by Status in Pekalongan Municipality, 2017.....	150
4.2.2. Jumlah Tenaga Kesehatan Menurut Kecamatan di Kota Pekalongan, 2017/Number of Health Personnel by Subdistrict in Pekalongan Municipality, 2017.....	151
4.2.3. Jumlah Dokter Spesialis, Dokter Umum, dan Dokter Gigi Menurut Sarana Pelayanan Kesehatan di Kota Pekalongan, 2017/Number of Specialist Doctor, Generalist Doctor, and	

Dentist by Type of Health Facility in Pekalongan Municipality, 2017 .....	152
4.2.4. Banyaknya Dokter Praktek Luar Terdaftar di Dinas Kesehatan Kota Pekalongan, 2017/Number Of Privacy Doctors Registered at Health Service of Pekalongan Municipality, 2017.....	153
4.2.5. Banyaknya Kegiatan Vaksinasi di Kota Pekalongan, 2017/Number of Vactination Activity in Pekalongan Municipality, 2017 .....	157
4.2.6. Persentase Balita Yang Pernah Mendapat Imunisasi Menurut Kecamatan dan Jenis Imunisasi di Kota Pekalongan,2017/Percentage of Children Under Five Years Who Had Immunization by District and Type of Immunization in Pekalongan Municipality, 2017 .....	161
4.2.7. Jumlah Kasus 10 Penyakit Terbanyak di Kota Pekalongan,2017/Number of Cases of the 10 Most Diseases in Pekalongan Municipality, 2017 .....	163
4.2.8. Jumlah Bayi Lahir, Bayi Berat Badan Lahir Rendah (BBLR), BBLR Dirujuk, dan Bergizi Buruk Menurut Kecamatan di Kota Pekalongan,2017/Number of Births, Babies with Low Birth Weights (LBW), Treated LBW, and Malnutrition Cases by District in Pekalongan Municipality, 2017.....	164
4.2.9. Jumlah Ibu Hamil, Melakukan Kunjungan K1, Melakukan Kunjungan K4, Kurang Energi Kronis (KEK), dan Mendapat Tablet Zat Besi (Fe) di Kota Pekalongan, 2012–2017/Number of Pregnant Women, Those with One Visit and four Visits of Antenatal Care, Chronic Energy Deficiency (CED), and Receiving Iron Supplement in Pekalongan Municipality, 2012–2017 .....	165
4.2.10. Angka Kematian Ibu Hamil dan Angka Kematian Bayi di Kota Pekalongan, 2017/ Pregnancy Mortality Rate & Neo Natal Rate in Pekalongan Municipality, 2017.....	166
4.2.11. Jumlah Remaja Usia 15-24 Tahun yang Mendapat Penyuluhan Tentang Kesehatan Reproduksi (Kespro), HIV/AIDS, dan Keluarga Berencana (KB) Menurut Kecamatan di Kota Pekalongan,2017/Number of Young People Aged 15 - 24 Who	

Had Counselling on Reproductive Health, HIV/AIDS, and Family Planning by District in Pekalongan Municipality, 2017.....	167
4.2.12. Jumlah Kasus HIV/AIDS, IMS, DBD, Diare, TB, dan Malaria Menurut Kecamatan di Kota Pekalongan Tahun 2017/Number of Cases of HIV/AIDS, Sexually Transmitted Infection, Dengue Fever, Diarhea, Tuberculosis (TB) and Malaria by District in Pekalongan Municipality, 2017.....	168
4.2.13. Jumlah Klinik Keluarga Berencana (KKB) dan Pos Pelayanan Keluarga Berencana Desa (PPKBD) Menurut Kecamatan di Kota Pekalongan Tahun 2017/Number of Family Planning Clinics and Village Family Planning Service Units by District in Pekalongan Municipality, 2017.....	169
4.2.14. Banyaknya Klinik Keluarga Berencana di Kota Pekalongan Tahun 2017/Number of Family Planning Clinic in Pekalongan Municipality, 2017.....	170
4.2.15. Banyaknya Petugas PLKB/PPLKB, SKD dan PKB RT di Kota Pekalongan Tahun 2017/Number of Officers PLKB/PPLKB, SKD and PKBin Pekalongan Municipality, 2017.....	171
4.2.16. Jumlah Pasangan Usia Subur dan Peserta KB Aktif Menurut Kecamatan di Kota Pekalongan Tahun 2017/Number of Eligible Couples and Family Planning Participants by Subdistrict in Pekalongan Municipality, 2017.....	172
4.2.17. Banyaknya Pasien yang Menginap di RSU Swasta Bhakti Waluyo Kota Pekalongan Tahun 2017/Number of Patient Admision in General Private Hospital Bhakti Waluyo Pekalongan Municipality, 2017.....	174
4.2.18. Banyaknya Pasien yang Menginap di RSU Swasta Siti Khodijah Kota Pekalongan, 2017/Number of Patient Admision in General Private Hospital Siti Khodijah Pekalongan Municipality, 2017 .....	176
4.2.19. Banyaknya Pasien yang Menginap di RSU Swasta Budi Rahayu Kota Pekalongan, 2017/Number Of Patient Admision in General Private Hospital Budi Rahayu Pekalongan Municipality, 2017 .....	178

4.2.20. Banyaknya Pasien yang Menginap di RSUD Bendan Kota Pekalongan, 2017/Number Of Patient Admissision in General Private Hospital Bendan Pekalongan Municipality, 2017.....	180
4.2.21 Banyaknya Pasien yang Menginap di RSU Swasta Al Karomah Kota Pekalongan, 2017/Number Of Patient Admissision in General Private Hospital Al Karomah Pekalongan Municipality, 2017 .....	182
4.2.22. Banyaknya Pasien yang Menginap di RSU Swasta Bedah Aro Kota Pekalongan, 2017/Number Of Patient Admissision in General Private Hospital Bedah Aro Pekalongan Municipality, 2017 .....	184
4.2.23. Banyaknya Darah yang Diterima Palang Merah Indonesia Cabang KotaPekalongan, 2017/Number Of Blood Received by Indonesian Red Cross Branch of PekalonganCity, 2017 .....	185
4.2.24. Penggunaan Darah Palang Merah Indonesia Cabang Kota Pekalongan, 2017/Utilization of Blood from Indonesian Red Cross Branch of Pekalongan Municipality, 2017.....	187
4.2.25. Banyaknya Penerimaan dan Pengeluaran di Unit Transfusi Darah Palang Merah Indonesia Cabang Kota Pekalongan, 2017/Number of Acceptance and Expending of Blood Transfussion Unit Indonesian Red Cross Branch of Pekalongan Municipality , 2017 .....	188
4.2.26. Jumlah Pasien Yang Dicurigai TBC (Suspek) dan di Penemuan Kasus di BP Paru-paru Pekalongan, 2017/The Number of Suspected TB Patients (Suspect) and The Discovery of Tuberculosis in BP Case Lung Pekalongan Municipality, 2017 .....	189
4.2.27. Jumlah Pasien Yang Di Foto Rontgen Di BP Paru-paru Pekalongan, 2017/Number of Patients Whom In X-rays in BP Lungs Pekalongan, 2017.....	190
4.2.28. Jumlah Pemeriksaan Slide BTA Penderita Penyakit Paru-paru Berasal dari Kota Pekalongan Yang Diperiksa di BP Paru-paru Pekalongan, 2017/Result of Slide BTA Examination for Lungs Sufferers from Inner and Outer Pekalongan Municipality Remedied in BP Lungs of Pekalongan , 2017.....	191

4.2.29.	Angka Harapan Hidup di Eks Karesidenan Pekalongan, 2013-2017/Expetation of Life at Pekalongan Recidency, 2013-2017.....	192
---------	---	-----

### **4.3 AGAMA/RELIGION**

4.3.1.	Jumlah Tempat Peribadatan Menurut Kecamatan di Kota Pekalongan, 2017/Number of Worship Facilities by District in Pekalongan Municipality, 2017.....	193
--------	---	-----

### **4.4 KRIMINALITAS/CRIME**

4.4.1.	Jumlah Tindak Pidana Menurut Kepolisian Sektor di Kota Pekalongan, 2015–2017/Number of Reported Criminal Cases by District Police Office in Pekalongan Municipality, 2015–2017.....	194
4.4.2.	Persentase Penyelesaian Tindak Pidana Menurut Kepolisian Sektor di Kota Pekalongan, 2014–2017/Percentage of Crime Clearance Rate by District Police Office in Pekalongan Municipality, 2015 – 2017 .....	195
4.4.3.	Banyaknya Tindak Kejahatan yang Terjadi di Pekalongan, 2017/Number of Crime in Pekalongan City , 2017 .....	196
4.4.4.	Banyaknya Hakim, Panitera/Panitera Pengganti dan Juru Sita Di PengadilanNegeri Pekalongan Tahun 2013 – 2017/Number of Judge, Lawyer and Usher by Government Court in Pekalongan, 2013 – 2017 .....	198
4.4.5.	Banyaknya Perkara Pidana Yang Masuk, Diputus dan Sisa Di Pengadilan Negeri Pekalongan, 2017/Number of Criminal Cases which Reported, finished and Rest in Government Court of Pekalongan, 2017.....	199
4.4.6	Banyaknya Perkara Perdata Yang Masuk, Diputus dan Sisa Di Pengadilan Negeri Pekalongan, 2017/Number of Civil Cases which Reported, finished and Rest in Government Court Of Pekalongan, 2017 .....	200
4.4.7.	Banyaknya Perkara Pidana Yang Masuk Menurut Jenis Perkara Di Pengadilan Negeri Pekalongan, 2017/Number of Civil Cases	

which Reported, finished and Rest in Government Court Of Pekalongan, 2017 .....	201
<b>4.5 KEMISKINAN/POVERTY</b>	
4.5.1. Garis Kemiskinan dan Penduduk Miskin di Kota Pekalongan, 2011–2017/Poverty Line and Number of Poor People in Pekalongan Municipality, 2011–2017.....	202
4.5.2 Tahapan Keluarga Sejahtera di Kota Pekalongan, 2017/Ranking of Prosperous Family in Pekalongan Municipality, 2017.....	203
<b>4.6 SOSIAL LAINNYA/OTHER SOCIAL ISSUES</b>	
4.6.1. Banyaknya Perkumpulan Kesenian di Kota Pekalongan, 2017/Number of Art Society in Pekalongan Municipality, 2017.....	205
4.6.2. Banyaknya Pilar-Pilar Partisipasi Sosial di Kota Pekalongan, 2017/Number of Social Participation Pilars in Pekalongan Municipality , 2017.....	207
4.6.3. Banyaknya Permasalahan Kesejahteraan Sosial di Kota Pekalongan, 2017/Number of Social Prosperity Problem in Pekalongan Municipality , 2017.....	208
4.6.4. Banyaknya Panti Asuhan Menurut Status & Anak Asuh di Kota Pekalongan,2017/Number of Orphanage by Status & Carrying Child in Pekalongan Municipality , 2017 .....	212
4.6.5. Banyaknya Panti Asuhan Menurut Status & Jumlah Sasaran Garapan di Kota Pekalongan, 2017/Number of Social Charity by Status & Total Working Target in Pekalongan Municipality, 2017 .....	213
4.6.6. Banyaknya Pengungsi / Eksodan di Kota Pekalongan, 2017/Number of Exodus in Pekalongan Municipality , 2017.....	214
4.6.7. Banyaknya Produk Hukum di Bagian Hukum Setda Kota Pekalongan, 2017/Number of Law Product at Division of Law Setda Pekalongan Municipality, 2017 .....	215

4.6.8. Banyaknya Akte yang Diterbitkan & Biaya yang Diterima Kantor Kependudukan & Capil Kota Pekalongan, 2017/Number Of Certificate Published and Received Cost at Civil Registration Service In Pekalongan Municipality, 2017 .....	216
4.6.9. Banyaknya Perkara Yang Diterima & Diputus Oleh Pengadilan Agama Kota Pekalongan, 2017/Number of Cases Which Received & Decided by Religion Court of Pekalongan City , 2017 .....	231
4.6.10 Jumlah Jemaah Haji Kota Pekalongan Menurut Jenis Kelamin, 2017/Number of Pekalongan City Pilgrim by Sex, 2017 .....	233
4.6.11. Banyaknya Penyuluh Agama Islam di Kota Pekalongan, 2017/Number of Islam Instructor in Pekalongan Municipality, 2017 .....	234
4.6.12. Banyaknya Nikah, Talak, Cerai, & Rujuk di Pekalongan, 2017/Number of Marriage, Repudiatio, Divorce & Revocation in Pekalongan City , 2017.....	235
4.6.13 Banyaknya Tingkat Kepengurusan Tim Penggerak PKK & Jumlah Kel. PKK di Kota Pekalongan, 2017/Number of Level Organizing Team of Family Prosperity & Total Family Prosperity Group in Pekalongan Municipality, 2017.....	236
4.6.14. Jumlah Permohonan Ijin Mendirikan Bangunan oleh DPKLH Kota Pekalongan Tahun Anggaran 2017/Total Of Building Permit Request by DPKLH in Pekalongan Municipality, 2017.....	237
4.6.15. Produksi Sertifikat Badan Pertanahan Nasional Kota Pekalongan, 2017/Certificate Issued by BPN Pekalongan Municipality, 2017.....	238
4.6.16. Banyaknya Sarana Kebersihan & Keadaan Sampah di Kota Pekalongan, 2013-2017/Certificate Issued by BPN Pekalongan Municipality, 2013 – 2017 .....	239
4.6.17 Persentase Komposisi Sampah di Kota Pekalongan, 2014 - 2017/Percentage of Garbage Compton in Pekalongan Municipality, 2014 - 2017 .....	240

4.6.18. Banyaknya Peristiwa Kebakaran di Kota Pekalongan, 2014 - 2017/Number of Fire Incident in Pekalongan Municipality, 2014 - 2017 .....	241
4.6.19. Banyaknya Bencana Kebakaran, Yang Terbakar, Yang Kehilangan Tempat Tinggal di Kota Pekalongan, 2014 - 2017/Number of Fire Incident, What Burned, Who to Miss A House in Pekalongan Municipality, 2014 – 2017 .....	242
4.6.20. Banyaknya Korban, Taksiran Kerugian Akibat Kebakaran di Kota Pekalongan, 2014 - 2017/Number of Sacrifice, Damage Estimation From Fire Incident in Pekalongan Municipality, 2014 – 2017 .....	243
4.6.21. Pengeluaran Rata-rata Perkapita Sebulan Menurut Kelompok Makanan di Kota Pekalongan, 2017/ Average Expenditure Per Capita Per Month by Food Group in Pekalongan Municipality, 2017 .....	244
4.6.22. Pengeluaran Rata-rata Perkapita Sebulan Menurut Kelompok Bukan Makanan di Kota Pekalongan, 2017/ Average Expenditure Per Capita Per Month by Non Food Group in Pekalongan Municipality, 2017 .....	245

**5. PERTANIAN  
AGRICULTURE**

**5.1 TANAMAN PANGAN/FOOD CROPS**

5.1.1. Luas Panen dan Tambah Tanam Tanaman Pangan Menurut Jenis Tanaman di Kota Pekalongan, 2017/Harvested Area & Increase Planting Food Crops By Kind of Plants in Pekalongan Municipality, 2017 .....	257
5.1.2. Banyaknya Produksi Produksi Buah-Buahan di Kota Pekalongan, 2017/Production of Fruits in Pekalongan Municipality, 2017 .....	259
5.1.3. Luas Lahan Sawah Menurut Kecamatan dan Jenis Pengairan di Kota Pekalongan (hektar), 2017/Area of Wetland by Subdistrict and Type of Irrigation in Pekalongan Municipality, 2017.....	260



5.1.4.	Luas Lahan Tegal/Kebun, Ladang/Huma, dan Lahan yang Sementara Tidak Diusahakan Menurut Kecamatan di Kota Pekalongan (hektar), 2017/Area of Dry Field/Garden, Shifting Cultivation, Land and Temporarily Unused Land by Subdistrict in Pekalongan Municipality (hectar), 2017.....	261
5.1.5.	Luas Panen Tanaman Sayuran Menurut Kecamatan dan Jenis Sayuran di Kota Pekalongan Tahun 2017/Harvested Area of Vegetables by Subdistrict and Kind of Plant in Pekalongan Municipality, 2017.....	262
5.1.6.	Produksi Tanaman Sayuran Menurut Kecamatan dan Jenis Sayuran di Kota Pekalongan, 2017/Production of Vegetables by Subdistrict and Kind of Plant in Pekalongan Municipality, 2017....	263
<b>5.2</b>	<b>PETERNAKAN/LIVESTOCK .....</b>	
5.2.1.	Populasi Ternak di Kota Pekalongan, 2017/Population of Cattle in Pekalongan Municipality, 2017 .....	264
5.2.2.	Populasi Unggas di Kota Pekalongan, 2017/Population of Poultry in Pekalongan Municipality, 2017 .....	265
5.2.3.	Banyaknya Ternak Yang Dipotong & Produksi Ternak / Unggas di Kota Pekalongan, 2014 - 2017/Number of Livestock Slaughtered & Production of Livestock / Poultry in Pekalongan Municipality 2014 - 2017 .....	266
5.2.4.	Banyaknya Pemerahan Susu & Peternak Ayam Ras di Kota Pekalongan, 2017/Number of Milk Squeezing and Improved Hen Breeder in Pekalongan Municipality 2017.....	267
<b>5.3</b>	<b>PERIKANAN/FISHERY</b>	
5.3.1.	Produksi Ikan dan Nilai Produksi Perikanan Laut di Kota Pekalongan, 2017/Production of Fish and Value Production of Marine Fishery in Pekalongan Municipality 2017 .....	268

5.3.2.	Produksi Perikanan Darat Tambak Menurut Jenis Ikan di Kota Pekalongan, 2017/Production of Pond Fishery by Kind of Fish in Pekalongan Municipality 2017 .....	269
5.3.3.	Produksi Perikanan Darat Kolam Menurut Jenis Ikan di Kota Pekalongan Tahun 2017/Production of Fresh Water Fishery by Kind of Fish in Pekalongan Municipality 2017.....	270
5.3.4.	Produksi Pengolahan Ikan Menurut Jenis Pengolahan di Kota Pekalongan Tahun 2017/Production of Fish Manufacturing by Kind of Manufacturing in Pekalongan Municipality, 2017.....	272
5.3.5.	Luas Lahan Perikanan Darat di Kota Pekalongan Tahun 2017/Area of Land Fishery in Pekalongan Municipality 2017 .....	274
5.3.6.	Banyaknya Bongkar Kapal Perikanan Di Pelabuhan Perikanan Nusantara Pekalongan Tahun 2017/Number of Unloaded Fishery Ships In Pekalongan National Fishing Port, 2017.....	275
5.3.7.	Harga Dan Produksi Rata-Rata Ikan Di Pelabuhan Perikanan Nusantara Pekalongan Tahun 2017/Average Price and Production Fish In Pekalongan National Fishing Port, 2017.....	276
5.3.8.	Jumlah Perbekalan Kapal Perikanan di Pelabuhan Perikanan Nusantara Pekalongan Tahun 2017/Supply of Fishing Boats Logistic in Pekalongan National Fishing Port, 2017 .....	277
5.3.9.	Jumlah Rumah Tangga Perikanan Budidaya Menurut Kecamatan dan Jenis Budidaya di Kota Pekalongan Tahun 2017/Number of Aquaculture Households by Subdistrict and Type of Aquaculture in Pekalongan Municipality, 2017.....	279

## **6. PERINDUSTRIAN DAN ENERGI MANUFACTURING AND ENERGY**

### **6.1 INDUSTRI/INDUSTRY**

6.1.1.	Banyaknya Perusahaan dan Tenaga Kerja Menurut Klasifikasi di Kota Pekalongan, 2017/Number of Establishment and Labor Engaged By Classification of Industries in Pekalongan Municipality 2017 .....	289
--------	--	-----

- 6.1.2. Banyaknya Perusahaan dan Tenaga Kerja menurut Kecamatan di Kota Pekalongan, 2017 /Number of Company and Labor by District in Pekalongan Municipality, 2017 .....290
- 6.1.3. Jumlah Perusahaan Menurut Bentuk Badan Hukum di Kota Pekalongan, 2013–2017/Number of Establishments by Type of Business Entity in Pekalongan Municipality, 2013–2017.....291

**6.2 LISTRIK/ELECTRICITY**

- 6.2.1. Banyaknya Pelanggan Listrik PLN Menurut Macam Penggunaan di Kota Pekalongan, 2017/Number of PLN Electricity Customers by Kind of Utility in Pekalongan Municipality 2017.....292
- 6.2.2. Banyaknya Pelanggan Listrik PLN Menurut Daya & Pemakaian di Kota Pekalongan, 2017/Number of PLN Electricity Customers by Kind of Power & Using in Pekalongan Municipality 2017 .....293
- 6.2.3. Jumlah Biaya Beban, Pemakaian Kwh dan KVARH di Kota Pekalongan, 2017/Cost of Abonemen and Consumption KWH in Pekalongan Municipality, 2017.....294

**6.3 AIR MINUM/WATER SUPPLY**

- 6.3.1. Banyaknya Pelanggan & Disribusi Air Minum di Kota Pekalongan 2017/Number of Customers & Distribution of Drinking Water in Pekalongan Municipality 2017..... 295

**7. PERDAGANGAN/TRADE**

**7.1 EKSPOR/EXPORT**

- 7.1.1. Realisasi Ekspor Dirinci Per Bulan di Kota Pekalongan, 2017/Export Realization Per Month in Pekalongan Municipality, 2017 .....303
- 7.1.2. Realisasi Expor Menurut Jenis Komoditi di Kota Pekalongan, 2017/Export Realization by Kind of Comodity in Pekalongan Municipality, 2017.....304

7.1.3.	Realisasi Exspor Menurut Nama Perusahaan di Kota Pekalongan, 2017/ Export Realization by Company in Pekalongan Municipality, 2017 .....	306
--------	---	-----

## **7.2 PERDAGANGAN/TRADE**

7.2.1.	Banyaknya Pasar & Pedagang Yang Tercatat di Kota Pekalongan, 2017/Number of Market & Seller Registered in Pekalongan Municipality, 2017 .....	307
7.2.2.	Data Tempat Usaha di Pasar se Kota Pekalongan, 2017/Place of Business in The Market's Pekalongan Municipality, 2017.....	308
7.2.3.	Klasifikasi Pedagang Berdasarkan Jenis Dagangan di Pasar Se Kota Pekalongan, 2017/Classification of Seller by Kind of Trading in The Market's Pekalongan Municipality, 2017 .....	309
7.2.4.	Jumlah restoran Menurut Kecamatan di Kota Pekalongan Tahun 2015 - 2017/Number of Restaurant by Subdistrict in Pekalongan Municipality, 2015 - 2017.....	313

## **7.3 KOPERASI/COOPERATIVE**

7.3.1.	Banyaknya KUD & Non KUD Per Semester di Kota Pekalongan, 2017/Number of Villlage Unit Cooperative & Non Cooperative Per Semester in Pekalongan Municipality 2017.. .....	314
7.3.2.	Jumlah Koperasi Menurut Jenis Koperasi dan Kecamatan di Kota Pekalongan, 2017/Number of Cooperatives by Type of Cooperative and Subdistrict in Pekalongan Municipality, 2017... ..	315
7.3.3.	Banyaknya Anggota & Posisi Keuangan Koperasi di Kota Pekalongan, 2017/Number of Members & Cooperative Financial Position in Pekalongan Municipality, 2017..... .....	316

## **8. HOTEL DAN PARIWISATA/HOTEL AND TOURISM**

### **8.1 HOTEL/HOTELS**

8.1.1.	Banyaknya Perusahaan Akomodasi di Kota Pekalongan, 2017/Number of Accomodation Establishment in Pekalongan Municipality, 2017 .....	323
--------	---	-----

- 8.1.2. Banyaknya Kamar Hotel di Kota Pekalongan, 2017/Number of Hotel Rooms in Pekalongan Municipality, 2017 .....324
- 8.1.3. Banyaknya Tempat Tidur Hotel di Kota Pekalongan, 2017/Number of Hotel Bed in Pekalongan Municipality, 2017 .....325

**8.2 PARIWISATA/TOURISM**

- 8.2.1. Banyaknya Pengunjung Obyek Wisata dan Pendapatan Obyek Wisata di Kota Pekalongan, 2017/Number of Guest and Income of Tourism Places in Pekalongan Municipality, 2017 .....326

**9. TRANSPORTASI DAN KOMUNIKASI  
TRANSPORTATION AND COMMUNICATIONS**

**9.1 PRASARANA JALAN/ROAD INFRASTRUCTURE**

- 9.1.1. Panjang Jalan Menurut Keadaan Jalan di Kota Pekalongan, 2017/Lenghth of Roads by Road Condition In Pekalongan Municipality, 2017.....334

**9.2 SARANA KENDARAAN /VEHICLE FACILITIES**

- 9.2.1. Jumlah Kendaraan Bermotor di Kota Pekalongan, 2017/Number of Motor Vehicle In Pekalongan Municipality, 2017 .....337

**9.3 KERETA API/TRAIN**

- 9.3.1. Banyaknya Penumpang yang Naik Kereta Api Melalui stasiun KA Kota Pekalongan, 2017/Number of Train Passangers from Pekalongan Railway Station, 2017 .....338

**9.4 STNK/STNK**

- 9.4.1. Banyaknya STNK Pertama, Perpanjangan dan Mutasi Yang Dikeluarkan Dipenda Propinsi Jateng UPPD Kota Pekalongan, 2017/Number of of First STNK, Lenghten and Mutation Published by Regional Income Service of Jateng Pekalongan Municipality Branch, 2017.....339

## **9.5 TELEPON DAN POS/PHONE AND POST**

- 9.5.1. Jumlah Pelanggan Telepon PT Telkom Pekalongan Tahun 2017/Number of telephone Customer From PT Telkom Pekalongan, 2017 ..... 341
- 9.5.2. Sambungan Telepon Terpasang Menurut Kecamatan di Kota Pekalongan, 2017/Number of Connection Telephone Discharged by Districts in Pekalongan Municipality, 2017..... 342
- 9.5.3. Jumlah Kantor Pos Pembantu Menurut Kecamatan di Kota Pekalongan, 2013–2017/Number of Auxiliary Post Office by Subdistrict in Pekalongan Municipality, 2013–2017..... 343

## **9.6 ANGKUTAN LAUT/SEA TRANSPORTATION**

- 9.6.1. Banyaknya Kapal Yang Aktif & Surat Tanda Kebangsaan Menurut Jenis & Ukuran Kapal di Pelabuhan Pekalongan, 2017/Number of Active Ships & Nationality Letter of Ships by Kind & Measure of Ships in Pekalongan National Fishing Port, 2017 ..... 344
- 9.6.2. Banyaknya Kapal yang Keluar Masuk dan Laporan Kecelakaan yang Masuk di Pelabuhan Pekalongan, 2017/Number of Ships Which Exit or Enter and Accident Report to Port of Pekalongan, 2017 ..... 346
- 9.6.3. Banyaknya Lalu Lintas Angkutan Laut Khusus Barang (Perbekalan) dan Pengeringan/Docking Kapal di Pelabuhan Pekalongan, 2017/Number of Special Things (Supply) and Seacraft Traffics or Drying Up Shipping Port of Pekalongan, 2017..... 348

## **10. KEUANGAN DAN HARGA-HARGA/PUBLIC FINANCE AND PRICE**

### **10.1 KEUANGAN/FINANCE**

- 10.1.1. Realisasi Pendapatan dan Belanja APBD Kota Pekalongan, 2017/Income and Expenditure Realization APBD Pekalongan Municipality, 2017 ..... 355

10.1.2. Realisasi Penerimaan Kantor Pelayanan Perbendaharaan Negara Pekalongan, 2017/Income Realization of Kantor Pelayanan Perbendaharaan Negara Pekalongan Municipality, 2017 .....	357
10.1.3. Realisasi Pengeluaran Negara Lewat Kantor Pelayanan Perbendaharaan Negara Kota Pekalongan, 2017/Government Expenditure Realization by Kantor Pelayanan Perbendaharaan Negara Pekalongan Municipality, 2017.....	358
10.1.4. Pemasukan Pajak Kendaraan Bermotor di Dinas Pendapatan Daerah Propinsi Jawa Tengah UPPD Kota Pekalongan, 2017/Income from Motor Vehicle Tax In Regional Income Service of Jawa Tengah Pekalongan Municipality Branch, 2017 (Rp.).....	360
10.1.5. Penerimaan Pajak Bumi dan Bangunan di Pekalongan, 2017/Income from Land and Building Tax In Pekalongan Municipality, 2017 (Rp.) .....	361
10.1.6. Jumlah Wajib Pajak dan Tunggakan PBB di Kota Pekalongan, 2017/Total Tax Payer and Unpaid PBB Tax in Pekalongan Municipality Year 2017.....	363
10.1.7. Realisasi Pajak dan Tunggakan Pajak PBB di Kota Pekalongan, 2017/Tax and Unpaid PBB Tax Realization in Pekalongan Municipality, 2017.....	364
10.1.8. Pelaksanaan Proyek Dana Pembangunan Desa/Kel. Di Kota Pekalongan, 2013–2017/Village Development Fund Project in Pekalongan Municipality Year 2013 –2017.....	365

## **10.2 ASURANSI/INSURANCE**

10.2.1. Banyaknya Penerima Pensiun pada PT Taspen (Persero) Cabang Pekalongan, 2017/Number of Pension Receiver at PT Taspen Pekalongan, 2017.....	366
10.2.2. Banyaknya Korban, Pembayaran Klaim dan Pendapatan Dirinci Menurut UU No.33 dan UU No. 34 Tahun 1964 Pada PT Jasa Raharja (Persero)Pekalongan, 2017/Number of Victim, Polish	

Receipt and Claim Payment at PT Jasa Raharja Pekalongan Municipality, 2017.....	371
<b>10.3 JAMSOSTEK/JAMSOSTEK</b>	
10.3.1. Penerimaan Iuran dan Pembayaran Jaminan pada PT Jamsostek (Persero) Cabang Pekalongan, 2017/Premium Receipt and Guarantee Payment at PT Jamsostek Pekalongan Branch, 2017 .....	373
<b>10.4 PEGADAIAN/PAWNSHOP</b>	
10.4.1. Banyaknya Pelelangan dan sisa Tunggakan pada Cabang Perum Pegadaian Syariah ULGS Pekalongan Tahun 2017/Number of Auctions and Unpaid Rest at Government Pawnshop Syariah ULGS of Pekalongan, 2017 .....	374
10.4.2. Banyaknya Pemberian Kredit dan Pelunasan pada Cabang Perum Pegadaian Syariah ULGS Pekalongan, 2017/Number of Credit and Paid at Government Pawnshop Syariah ULGS of Pekalongan, 2017 .....	375
10.4.3. Banyaknya Pelelangan dan sisa Tunggakan pada Cabang Perum Pegadaian Alun-Alun Pekalongan, 2017/Number of Auctions and Unpaid Rest at Government Pawnshop of Pekalongan Alun-Alun Branch, 2017 .....	376
10.4.4. Banyaknya Pemberian Kredit dan Pelunasan pada Cabang Perum Pegadaian Alun-Alun Pekalongan, 2017/Number of Credit and Paid at Government Pawnshop of Pekalongan Alun-Alun Branch, 2017 .....	377
<b>10.5 HARGA - HARGA/PRICES</b>	
10.5.1. Harga Rata-Rata 9 Bahan Pokok di Pasar Kota Pekalongan, 2017/Average Price of Nine Essential Goods in Market's Pekalongan Municipality, 2017.....	378
10.5.2 Harga Sayuran dan Buah-buahan di Kota Pekalongan, 2017/Average of Vegetables and Fruits in Pekalongan Municipality, 2017 .....	382



## **10.6 INDEKS HARGA/PRICE INDEX**

- 10.6.1. Angka Indeks Harga Konsumen (IHK) di Kota Pekalongan, 2017/Consumer Price Index in Pekalongan Municipality, 2017....386
- 10.6.2. Persentase Perubahan Indeks Harga Konsumen (Inflasi) di Kota Pekalongan, 2017/Percentage of Change of Consumer Price Index (Inflation) in Pekalongan Municipality, 2017.....388
- 10.6.3. Andil Kelompok Pengeluaran Terhadap Inflasi Kota Pekalongan, 2017/Group share of expenditure on Inflation in Pekalongan Municipality, 2017.....390
- 10.6.4. Inflasi Tahun Kalender Kota Pekalongan Menurut Kelompok Pengeluaran, 2017/Year to Date Inflation in Pekalongan Municipality, 2017.....392
- 10.6.5. Inflasi Year On Year (YOY) Kota Pekalongan Menurut Kelompok Pengeluaran, 2017/Year on Year Inflation in Pekalongan Municipality, 2017.....394

## **11. PENGELUARAN PENDUDUK DAN KONSUMSI MAKANAN/ POPULATION EXPENDITURE AND FOOD CONSUMPTION**

- 11.1. Persentase Penduduk Menurut Golongan Pengeluaran Per Kapita Sebulan di Kota Pekalongan/*Percentage of Population by Expenditure Per Capita Per Month Class in Pekalongan Municipality, 2017*.....402
- 11.2. Rata-rata Pengeluaran dan Persentase Rata-rata Pengeluaran Per Kapita Sebulan Menurut Kelompok Makanan di Kota Pekalongan, 2017/ *Average Expenditure and Percentage of Average Expenditure Per Capita Per Month by Food Group in Pekalongan Municipality, 2017*.....403
- 11.3. Rata-rata Pengeluaran dan Persentase Rata-rata Pengeluaran Per Kapita Sebulan Menurut Kelompok Bukan Makanan di Kota Pekalongan, 2017/ *Average Expenditure and Percentage of Average Expenditure Per Capita Per Month by Non-Food Group in Pekalongan Municipality, 2017*.....404

**12. PRODUK DOMESTIK REGIONAL BRUTO  
GROSS REGIONAL DOMESTIC PRODUCT**

**12.1 PDRB LAPANGAN USAHA/GRDP BY INDUSTRY ORIGIN**

12.1.1.PDRB Kota Pekalongan Seri 2010 Atas Dasar Harga Berlaku Menurut Lapangan Usaha, 2015-2017 (Juta Rp)/GRDP by Industrial Origin in Pekalongan Municipality on 2010 Series At Current Market Price, 2015-2017 .....	415
12.1.2.PDRB di Kota Pekalongan Seri 2010 Atas Dasar Harga Konstan Menurut Lapangan Usaha, 2015-2017 (JutaRp)/GRDP by Industrial Origin in Pekalongan Municipality At Constant 2010 Market Price, 2015-2017.....	417
12.1.3.Distribusi PDRB Kota Pekalongan Seri 2010 Atas Dasar Harga Berlaku Menurut Lapangan Usaha, 2015-2017/Distribution GRDP by Industrial Origin on 2010 Series in Pekalongan Municipality At Current Market Price 2015-2017.....	419
12.1.4. Laju Indeks Implisit PDRB Kota Pekalongan Seri 2010 Menurut Lapangan Usaha, 2015-2017/Growth of Implicit Index of GRDP by Industrial Origin on 2010 Series in Pekalongan Municipality 2015-2017 .....	421
12.1.5. Laju Pertumbuhan PDRB Kota Pekalongan Seri 2010 Menurut Lapangan Usaha, 2015-2017/Growth of GRDP by Industrial Origin on 2010 Series in Pekalongan Municipality 2015-2017.....	423

**12.2. PDRB PENGELUARAN/GRDP BY EXPENDITURES**

12.2.1. Produk Domestik Regional Bruto Kota Pekalongan Atas Dasar Harga Berlaku Menurut Pengeluaran, 2015-2017 (Juta Rupiah)/GRDP by Expenditure in Pekalongan Municipality at Current Market Price, 2015-2017 (Million Rupiah).....	425
12.2.2. Produk Domestik Regional Bruto Kota Pekalongan Atas Dasar Harga Konstan Menurut Pengeluaran, 2015-2017 (Juta	

Rupiah)/GRDP by Expenditure in Pekalongan Municipality at Constant Price, 2015-2017 (Million Rupiah).....	426
12.2.3. Laju Pertumbuhan Produk Domestik Regional Bruto Kota Pekalongan Menurut Pengeluaran, 2015-2017 (Persen)/Growth of GRDP by Expenditure in Pekalongan Municipality, 2015-2017 (Percent).....	427
12.2.4. Distribusi Produk Domestik Regional Bruto Kota Pekalongan Atas Dasar Harga Berlaku Menurut Pengeluaran, 2015-2017 (Persen)/Distribution of GRDP by Expenditure in Pekalongan Municipality at Current Market Price, 2015-2017 (Percent).....	428
12.2.5. Laju Implisit Produk Domestik Regional Bruto Kota Pekalongan Menurut Pengeluaran, 2015-2017 (Persen)/Trend of Implicit of GRDP by Expenditure in Pekalongan Municipality, 2015-2017 (Percent).....	429

### **13. PERBANDINGAN ANTAR KABUPATEN/KOTA REGENCY/MUNICIPAL COMPARISON**

13.1.1. Jumlah Penduduk Menurut Kabupaten/Kota di Provinsi Jawa Tengah (ribu), 2013 - 2017/ <i>Total Population by Regency/Municipality in Jawa Tengah Province (thousand), 2013 - 2017</i> .....	435
13.1.2. Produk Domestik Regional Bruto Atas Dasar Harga Berlaku Menurut Kabupaten/Kota (Miliar Rp), 2014 - 2017/ <i>Gross Regional Domestic Product at Current Market Prices by Regency/Municipality (billion Rp), 2014 - 2017</i> .....	436
13.1.3. Produk Domestik Regional Bruto Atas Dasar Konstan Tahun 2010 Menurut Kabupaten/Kota (Miliar Rp), 2014-2017/ <i>Gross Regional Domestic Product at 2010 Constant Market Price By Regency/Municipality (billion Rp), 2014 - 2017</i> .....	437
13.1.4. Laju Pertumbuhan Produk Domestik Regional Bruto Atas Dasar Harga Konstan 2010 Menurut Kabupaten/Kota (persen), 2014 -	

2017/Growth Rate of Gross Regional Domestic Product at 2010 Constant Prices by Regency/Municipality (percent), 2014 - 2017 .	438
13.1.5.Jumlah Penduduk Miskin Menurut Kabupaten/Kota di Provinsi Jawa Tengah (ribu), 2013 - 2017/ <i>Number of Poor People by Regency/Municipality in Jawa Tengah Province (thousand), 2013 - 2017</i> .....	439
13.1.6.Persentase Penduduk Miskin Menurut Kabupaten/Kota di Provinsi Jawa Tengah, 2013 - 2017/ <i>Percentage of Poor People by Regency/Municipality in Jawa Tengah Province, 2013- 2017</i> ..	440
13.1.7.Indek Pembangunan Manusia (IPM) Menurut Kabupaten/Kota di Provinsi Jawa Tengah, 2013 - 2017/ <i>Human Development Index (HDI) by Regency/Municipality in Jawa Tengah Provinc, 2013 - 2017</i> .....	441
13.1.8.Angka Harapan Hidup Penduduk Menurut Kabupaten/Kota di Provinsi Jawa Tengah, 2013 - 2017/ <i>Life Expectancy Population by Regency/Municipality in Jawa Tengah Province, 2013- 2017</i> ..	442
13.1.9.Perkembangan Inflasi Tahun Kalender 35 Kabupaten/Kota di Provinsi Jawa Tengah Tahun 2013 - 2017/ <i>Yearly Inflation Calender of 35 Regency/ Municipality in Jawa Tengah Province, 2013- 2017</i> .....	443
13.1.10.Angka Partisipasi Kasar (APK) Sekolah Dasar (SD) Menurut Kabupaten/Kota di Provinsi Jawa Tengah 2013 - 2017/ <i>Gross Enrolment Ratio (GER) of Elementary School by Regency/ Municipality in Central Java Province 2013 - 2017</i> .....	444
13.1.11.Angka Partisipasi Kasar (APK) Sekolah Menengah Pertama (SMP) Menurut Kabupaten/Kota di Provinsi Jawa Tengah 2013 - 2017/ <i>Gross Enrolment Ratio (GER) of Yunior High School by Regency/ City in Central Java Province 2013- 2017</i> .....	445
13.1.12.Angka Partisipasi Kasar (APK) Sekolah Menengah Atas (SMA) Menurut Kabupaten/Kota di Provinsi Jawa Tengah 2011 - 2017/ <i>Gross Enrolment Ratio (GER) of Senior High School by Regency/City in Central Java Province 2012- 2017</i> .....	446
13.1.13.Angka Partisipasi Murni (APM) Sekolah Dasar (SD) Menurut Kabupaten/Kota di Provinsi Jawa Tengah 2012 - 2017/ <i>Net</i>	

	<i>Enrollment Ratio (NER) of Elentary School by Regency/City in Central Java Province 2012- 2017 .....</i>	447
13.1.14.	Angka Partisipasi Murni (APM) Sekolah Menengah Pertama (SMP) Menurut Kabupaten/Kota di Provinsi Jawa Tengah 2011 - 2017/ <i>Net Enrollment Ratio (NER) of Yunior High School by Regency/City in Central Java Province 2012- 2017.....</i>	448
13.1.15.	Angka Partisipasi Murni (APM) Sekolah Menengah Atas (SMA) Menurut Kabupaten/Kota di Provinsi Jawa Tengah 2012 - 2017/ <i>Net Enrollment Ratio (NER) of Senior High School by Regency/City in Central Java Province 2012- 2017.....</i>	449
13.1.16.	Angka Partisipasi Sekolah (APS) Penduduk Usia 7-12 Tahun Menurut Kabupaten/Kota di Provinsi Jawa Tengah 2012 - 2017/ <i>School Participation Rate (SPR) of 7-12 years old of population by Regency/City in Central Java Province 2011- 2017.</i>	450
13.1.17.	Angka Partisipasi Sekolah (APS) Penduduk Usia 13-15 Tahun Menurut Kabupaten/Kota di Provinsi Jawa Tengah 2012 - 2017/ <i>School Participation Rate (SPR) of 13-15 years old of population by Regency/City in Central Java Province 2011-2017 ..</i>	451
13.1.18.	Angka Partisipasi Sekolah (APS) Penduduk Usia 16-18 Tahun Menurut Kabupaten/Kota di Provinsi Jawa Tengah 2012 - 2017/ <i>School Participation Rate (SPR) of 16-18 years old of population by Regency/City in Central Java Province 2011-2017 ..</i>	452



## DAFTAR GAMBAR/*LIST OF FIGURES*

halaman  
*page*

1. Luas Wilayah Menurut Kecamatan di Kota Pekalongan (km<sup>2</sup>), Tahun 2017/*Total Area by Subdistrict in Pekalongan Municipality (square km), 2017*..... 8
2. Jumlah Anggota Dewan Perwakilan Rakyat Daerah Menurut Partai Politik di Kota Pekalongan Tahun 2017/*Number of Members of The Regional House of Representatives by Political Parties in Pekalongan Municipality, 2017*..... 24
3. Jumlah Penduduk Menurut Kecamatan di Kota Pekalongan Tahun 2017/*Population by Subdistrict in Pekalongan Municipality, 2017* ..... 51





## PENJELASAN UMUM/EXPLANATORY NOTES

Tanda-tanda, satuan-satuan, dan lain-lainnya yang digunakan dalam publikasi ini adalah sebagai berikut:

*Symbols, measurement units, and acronyms which are used in this publication, are as follows:*

### 1. TANDA-TANDA/SYMBOLS

Data tidak tersedia/ <i>Data not available</i>	: ...
Tidak ada atau nol / <i>Null or zero</i>	: –
Data dapat diabaikan/ <i>Data negligible</i>	: 0
Tanda decimal/ <i>Decimal point</i>	: ,
Data tidak dapat ditampilkan/ <i>Not applicable</i>	: NA
Angka perkiraan/ <i>Estimated figures</i>	: e
Angka sementara/ <i>Preliminary figures</i>	: x
Angka sangat sementara/ <i>Very preliminary figures</i>	: xx
Angka diperbaiki/ <i>Revised figures</i>	: r

### 2. SATUAN/UNITS

barel/ <i>barrel</i>	:158,99 liter/ <i>litres</i> = 1/6,2898 m <sup>3</sup>
hektar (ha)/ <i>hectare (ha)</i>	:10 000 m <sup>2</sup>
kilometer (km)/ <i>kilometres (km)</i>	:1 000 meter/ <i>meters</i> (m)
knot/ <i>knot</i>	:1,8523 km/jam (km/hour)
kuintal/ <i>quintal</i>	:100 kg
KWh	:1 000 Watt <i>hour</i>
MWh	:1 000 KWh
liter (untuk beras)/ <i>litre (for rice)</i>	:0,80 kg
ons/ <i>ounce</i>	:28,31 gram/ <i>grams</i>
ton	:1 000 kg

Satuan lain: buah, dus, butir, helai/lembar, kaleng, batang, pulsa, ton kilometer (ton-km), jam, menit, persen (%).

*Other units: unit, pack, pieces, sheet, tin, pulse, ton-kilometres(ton-km), hour, minute, percent (%).*

Perbedaan angka di belakang koma disebabkan oleh pembulatan angka.

*The difference in decimal numbers is caused by rounding.*

<https://pekalongankota.bps.go.id>

# GEOGRAFI DAN IKLIM

*Geography and Climate*

# BAB

# 1

Januari  
Hari Hujan  
Terbanyak  
18 Hari

Januari  
Curah Hujan  
Tertinggi  
453 mm<sup>3</sup>



**LUAS WILAYAH**  
KOTA PEKALONGAN

45,25  
KM<sup>2</sup>



## PENJELASAN TEKNIS

## TECHNICAL NOTES

1. Badan Pusat Statistik (BPS) telah melakukan pendataan Potensi Desa (Podes) sejak tahun 1980. Sejak saat itu, Podes dilaksanakan secara rutin untuk mendukung kegiatan Sensus Penduduk, Sensus Pertanian, ataupun Sensus Ekonomi. Dengan demikian, fakta penting terkait ketersediaan infrastruktur dan potensi yang dimiliki oleh setiap wilayah dapat dipantau perkembangannya secara berkala dan terus menerus.
  2. Sejak tahun 2008, pendataan Podes mengalami perubahan dengan adanya penambahan kuesioner suplemen kecamatan dan kabupaten/kota. Penambahan kuesioner tersebut bertujuan untuk meningkatkan manfaat data Podes bagi para konsumen data dan pemerintah daerah dalam perencanaan pembangunan wilayah.
  3. Data Podes merupakan satu-satunya sumber data kewilayahan yang muatannya beragam dan memberi gambaran tentang situasi pembangunan suatu wilayah (regional). Ini berbeda dengan data dari hasil pendekatan rumah tangga yang lebih menekankan pada
1. *BPS-Statistics Indonesia has already recorded village potential (Podes) since 1980. Since then, Podes regularly implemented to support the activities of the Population Census, Agriculture Census, or Economic Census. Thus, important facts related to the availability of infrastructure and the potential possessed by each region can be monitored regularly and continually.*
  2. *Since 2008, Podes has been changed especially in providing additional information from subdistrict and regency/municipality, using separate questionnaires. The goal of these changes is to provide more benefits for data users and local government in regional development planning.*
  3. *Podes data is the only one source of spatial data consisting of various information and providing a picture of development progress in a region. The Podes data are different from data resulted from household surveys focusing on the dimension of sectoral activities. Both kind of*

## GEOGRAPHY AND CLIMATE

dimensi aktivitas sektoral. Keduanya sama penting dan menjadi kekayaan BPS.

### 4. Cakupan Wilayah

Pencacahan Podes dilakukan secara sensus terhadap seluruh wilayah administrasi pemerintahan terendah setingkat desa (yaitu desa, kelurahan, nagari, Unit Permukiman Transmigrasi (UPT)) yang masih dibina oleh Kementerian terkait. Berdasarkan hasil Podes 2014, ada sebanyak 82.190 wilayah setingkat desa yang tersebar di 511 kabupaten/kota.

### 5. Metode Pengumpulan Data

Pengumpulan data Podes 2014 dilakukan melalui wawancara langsung oleh petugas terlatih dengan narasumber yang relevan. Petugas adalah aparatur, atau mitra kerja BPS Kabupaten/Kota, sedangkan narasumber adalah kepala desa/lurah atau narasumber lain yang memiliki pengetahuan terhadap wilayah target pencacahan.

*data are important and become the trade mark of BPS on the data richness aspect.*

### 4. Podes Coverage

*Podes enumeration is implemented as a census of the lowest governmental administrative region equivalent to village (i.e. village, sub-district, nagari, and Transmigration Settlement Unit which is still fostered by the relevant ministries). There were 82,190 village-level areas spread over 511 regencies/municipalities based on the result of Podes 2014.*

### 5. Method of Data Collection

*Data collection of Podes 2014 carried out through direct interviews by trained personnel with relevant respondents. The interviewers are BPS Regency/City personnel or partners, meanwhile, the selected respondents are the village head/sub-district head or other respondents who have the knowledge towards the target area of enumeration.*

## ULASAN

### 1. Keadaan Geografis

Kota Pekalongan terletak di dataran rendah pantai utara Pulau Jawa, dengan ketinggian kurang lebih 1 meter di atas permukaan laut dengan posisi geografis antara 6 50' 42" s.d. 6 55' 44" Lintang Selatan dan 109 37' 55" s.d. 109 42' 19" Bujur Timur serta dengan koordinat fiktif 510.00 – 518.00 Km membujur dan 517.75 – 526.75 Km melintang.

Batas wilayah secara administratif adalah:

- Utara : Laut Jawa
- Timur : Kab. Batang
- Selatan : Kab. Pekalongan, Kab. Batang
- Barat : Kab. Pekalongan

Keadaan tanah di Kota Pekalongan berwarna agak kelabu dengan jenis tanah Aluvial yohidromorf.

Jarak terjauh dari Utara ke selatan ± 9 Km dan dari Barat ke Timur ± 7 Km. Luas Kota Pekalongan adalah sekitar 45.25 Km<sup>2</sup>.

Jarak dari Kota Pekalongan ke beberapa kota adalah :

- 1. Semarang : 101 Km

## DESCRIPTION

### 1. Geographical Condition

*Pekalongan Municipality located in lowland plain of North Java island's beach. It was 1 meter high over level of the sea and located between :*

*6 50' 42" - 6 55' 44" South Latitude*

*109 37' 55" - 109 42' 19" East*

*Longitude*

*It also has fictive coordinate 510.00-518.00 Km straight and 517.75-526.75 Km across.*

*The administrative borders are :*

*North : Java ocean*

*East : Batang Regency*

*South : Pekalongan Regency, Batang Regency*

*West : Pekalongan Regency*

*The land condition in Pekalongan is greyish and the kind of land is alluvial yohidromorf.*

*The largest distance from North to South is ± 9 Km and from West and East is ± 7 Km. Pekalongan has total area 45.25 Km<sup>2</sup>.*

*The distance from Pekalongan to the other town are :*

- 1. Semarang : 101 Km

## GEOGRAPHY AND CLIMATE

2. Jakarta	:	384 Km	2. Jakarta	:	384 Km
3. Bandung	:	266 Km	3. Bandung	:	266 Km
4. Surabaya	:	488 Km	4. Surabaya	:	488 Km
5. Yogyakarta	:	219 Km	5. Yogyakarta	:	219 Km
6. Kajen	:	28 Km	6. Kajen	:	28 Km
7. Batang	:	8 Km	7. Batang	:	8 Km
8. Pemalang	:	35 Km	8. Pemalang	:	35 Km
9. Tegal	:	65 Km	9. Tegal	:	65 Km
10. Slawi	:	80 Km	10. Slawi	:	80 Km
11. Brebes	:	78 Km	11. Brebes	:	78 Km

### **2. Banyaknya Hari Hujan dan Curah Hujan**

Curah hujan dipengaruhi oleh keadaan iklim, geografi dan perputaran/pertemuan arus udara. Jumlah hari dan curah hujan selama setahun sangat bervariasi. Selama kurun waktu 5 tahun terakhir, jumlah curah hujan pada tahun 2017 merupakan yang paling sedikit, yaitu hanya 1.647 mm<sup>3</sup>. Namun demikian jika dibandingkan jumlah hari hujannya, maka hari hujan tahun 2017 sebanyak 104 hari, lebih sedikit dibanding tahun 2016 yang mencapai 140 hari. Selama tahun 2017 hari hujan dan curah hujan paling banyak terjadi pada bulan Januari yaitu 18 hari dengan curah hujan sebanyak 453 mm<sup>3</sup>.

### **2. Number of day in rains and rainfall**

*Rainfall influenced by climatic conditions, geography and air flow velocity. The number of rainy days and rainfall for a year is very various. During the last 5 years, the least amount of rainfall is in 2017, which is 1.647 mm<sup>3</sup>. However, if we compare the number of rainy days, there is 104 days in 2017, less than 2016 it which is 140 days. During the year 2017, Rainy days and most rainfall occurs in January which is 18 days with a total amount of rainfall is 453 mm<sup>3</sup>.*



### 3. Penggunaan Tanah.

Secara administratif Kota Pekalongan terbagi dalam 4 kecamatan dengan luas wilayah 4.525 Ha, atau 0,14 % dari luas wilayah Jawa Tengah (Luas Jawa Tengah 3.254 ribu Ha). Kecamatan paling luas adalah Pekalongan Utara sekitar 33% dari luas Kota Pekalongan (1.488 Ha) dan kecamatan paling kecil adalah Pekalongan Timur sekitar 21% dari Kota Pekalongan (952 Ha).

Penggunaan tanah dibedakan menjadi tanah sawah dan kering. Luas tanah di Kota Pekalongan tidak mengalami perubahan dari tahun ke tahun, namun apabila dilihat dari fungsi/penggunaannya maka mengalami pergeseran. Tanah sawah luasnya setiap tahun berkurang, sebaliknya tanah kering mengalami peningkatan perluasan. Tahun 2017, luas tanah sawah adalah 980 Ha, hal ini berkurang sekitar 14,93% dari luas 1.152 Ha pada tahun 2016. Tanah kering seluas 3.545 Ha, ada penambahan sekitar 5,10 % dari luas 3.373 Ha pada tahun 2016.

### 3. Land Using

*In terms of administrative, Pekalongan Municipality is divided into 4 districts, with the total area of 4.525 Ha or around 0.14 percent from the total area of Jawa Tengah provinces ( Total area of Jawa Tengah provinces is 3.254 thousand Ha). The most extensive districts are Pekalongan Utara with around 33% of the area of Pekalongan Municipality (1,488 ha) and smallest districts are Pekalongan Timur with around 21% of the area of Pekalongan Municipality (952 Ha).*

*Land use can be divided into paddy land and dry land. The land area in Pekalongan does not change from year to year, but there is a change in the function/use. Paddy land every year is reduced or narrowed, otherwise dry land increase/expansion. In 2017, paddy land area decreased from 1.152 Ha in 2016 to 980 Ha or about 14,93%. While the dry land increased about 5,10%, from 3.373 Ha in 2016 to 3.545 Ha in 2017.*

**Gambar 1** Luas Wilayah Menurut Kecamatan di Kota  
*Picture* **Pekalongan (km<sup>2</sup>), 2017**  
**Total Area by Subdistrict in Pekalongan**  
**Municipality (square.km), 2017**

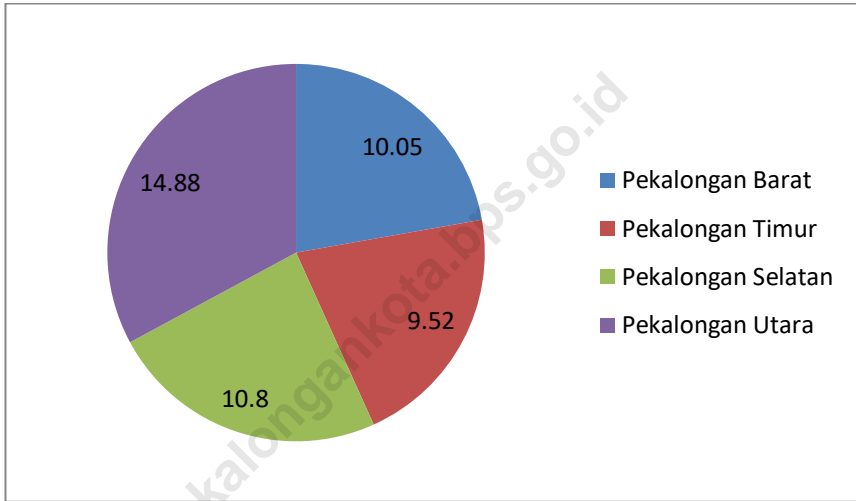

## 1.1 GEOGRAFI/GEOGRAPHY

**Tabel 1.1.1. Luas Wilayah Menurut Kecamatan di Kota pekalongan, 2017**  
**Table Total Area by Subdistrict in Pekalongan Municipality, 2017**

Kecamatan <i>Subdistrict</i>	Luas (km <sup>2</sup> ) <i>Total Area (square.km)</i>	Persentase <i>Percentage</i>
[1]	[2]	(3)
010. Pekalongan Barat	10,05	22,20
020. Pekalongan Timur	9,52	21,04
030. Pekalongan Selatan	10,80	23,87
040. Pekalongan Utara	14,88	32,89
<b>KOTA PEKALONGAN</b>	<b>45,25</b>	<b>100,00</b>

Sumber/Source:Badan Pertanahan Nasional Kota Pekalongan/*National Land Authority of Pekalongan Municipality*

**Tabel 1.1.2. Jarak dari Ibukota Kecamatan ke Ibukota Kota Pekalongan (km), 2017**  
***Distance between Subdistrict Capital and City Capital in Pekalongan Municipality (km), 2017***

Kecamatan <i>Subdistrict</i>	Ibukota Kecamatan <i>Capital of Subdistrict</i>	Jarak ke Ibukota Kota Pekalongan (km) <i>Distanceto City Capital</i>
[1]	[2]	(3)
010. Pekalongan Barat	Pasir Kraton Kramat	1,0
020. Pekalongan Timur	Poncol	1,5
030. Pekalongan Selatan	Kuripan Yosorejo	3,0
040. Pekalongan Utara	Panjang Wetan	4,0

Sumber/Source: Bagian Pemerintahan/Administration Section of Setda Pekalongan Municipality

**Tabel 1.1.3. Luas Penggunaan Tanah di Kota Pekalongan Tahun 2017**  
**Table Land Area in Pekalongan Municipality, 2017**

<i>Kecamatan Districts</i>	<i>Tanah Sawah Wet Land (Ha)</i>	<i>Tanah Kering Non Wet Land (Ha)</i>	<i>Jumlah Total (Ha)</i>
(1)	(2)	(3)	(4)
010. Pekalongan Barat	82	923	1 005
020. Pekalongan Timur	322	630	952
030. Pekalongan Selatan	433	647	1 080
040. Pekalongan Utara	143	1 345	1 488
<i>Jumlah / Total</i>	980	3 545	4 525
2016	1 152	3 373	4 525
2015	1 162	3 363	4 525
2014	1 188	3 357	4 525
2013	1 296	3 329	4 525

Sumber/Source: Dinas Pertanian dan Pangan Kota Pekalongan / Agriculture and Food Service in Pekalongan Municipality

**Tabel 1.1.4. Luas Penggunaan Tanah Sawah Dirinci Menurut Sistem Pengairan di Kota Pekalongan, Tahun 2017 (Ha)**  
**Wet Land Area by System of Irrigation in Pekalongan Municipality, 2017**

<i>Kecamatan Districts</i>	<i>Pengairan Teknis Technical Irrigation</i>	<i>Pengairan n ½ Teknis Semi Technical Irrigation</i>	<i>Sederha na PU Simple PU Technical Irrigation</i>	<i>Sederha na Non PU Simple Non PU Technical Irrigation</i>	<i>Tadah Hujan Reser vation</i>
(1)	(2)	(3)	(4)	(5)	(6)
010. Pekalongan Barat	82	-	-	-	-
020. Pekalongan Timur	322	-	-	-	-
030. Pekalongan Selatan	433	-	-	-	-
040. Pekalongan Utara	143	-	-	-	-
<i>Jumlah / Total</i>	980	-	-	-	-
2016	992	-	-	-	-
2015	997	-	-	-	-
2014	1 023	-	-	-	-
2013	1 023	-	-	-	-

**Tabel 1.1.4 (Lanjutan 1)**  
**Table Continued**

<i>Kecamatan Districts</i>	<i>Pasang Surut Tides</i>	<i>Sawah Lainnya The Other Wet Land</i>	<i>Sementara Tidak Diusahakan Temporary Unutilized</i>	<i>Jumlah Total</i>
(1)	(7)	(8)	(9)	(10)
010. Pekalongan Barat	-	-	60	142
020. Pekalongan Timur	-	-	-	322
030. Pekalongan Selatan	-	-	-	433
040. Pekalongan Utara	-	-	100	243
<i>Jumlah / Total</i>	-	-	160	1 140
2016	-	-	160	1 152
2015	166	-	-	1 163
2014	166	4	-	1 188
2013	-	6	167	1 196

Sumber/Source: Dinas Pertanian dan Pangan Kota Pekalongan / Agriculture and Food Service in Pekalongan Municipality

**Tabel 1.1.5. Luas Penggunaan Tanah Kering di Kota Pekalongan Keadaan Akhir Tahun 2017 (Ha)**  
***Dry Land Area in Pekalongan Municipality at Last Year, 2017 (Ha)***

<i>Kecamatan Districts</i>	<i>Pekarangan/Lahan Bangunan &amp; Hal Sekitar Surroundings House Compound</i>	<i>Tegal/ Kebun Dry Land/ Garden</i>	<i>Ladang/ Huma Dry Land for Cultivation</i>	<i>Pengembangan/ Padang Rumput Meadows</i>	<i>Rawa2 yang tidak Ditanam Swamps not Planted</i>
(1)	(2)	(3)	(4)	(5)	(6)
010. Pekalongan Barat	740	123	-	-	60
020. Pekalongan Timur	535	95	-	-	-
030. Pekalongan Selatan	453	194	-	-	-
040. Pekalongan Utara	600	89	-	-	100
<i>Jumlah / Total</i>	2 328	501	-	-	160
2016	2 316	501	-	-	160
2015	2 306	501	-	-	-
2014	2 276	505	-	-	166
2013	2 267	506	-	-	199



**Tabel 1.1.5. (Lanjutan 1)**  
**Table Continued**

<i>Kecamatan Districts</i>	<i>Tambak Dyke</i>	<i>Kolam/ Tebat/ Empang Waterpo nd</i>	<i>Lahan Kering yang Sementara Tidak Diusahakan Dry Land temporary Unutilized</i>	<i>Lahan Kering yang Ditanami Tanaman Kayu Hutan Rakyat Dry Land Planted with Wood/ Public forest</i>
(1)	(7)	(8)	(9)	(10)
010. Pekalongan Barat	-	-	-	-
020. Pekalongan Timur	-	-	-	-
030. Pekalongan Selatan	-	-	-	-
040. Pekalongan Utara	556	-	-	-
<i>Jumlah / Total</i>	556	-	-	-
2016	556	-	-	-
2015	556	-	-	-
2014	556	-	-	-
2013	357	-	-	-

**Tabel 1.1.5. (Lanjutan 2)**  
**Table Continued**

<i>Kecamatan Districts</i>	Hutan Negara <i>State Forest</i>	Perkebunan Negara/ Swasta <i>Waterpond Garden State/Private Garden</i>	Lain-lain <i>Others</i>	Jumlah <i>Total</i>
(1)	(7)	(8)	(9)	(10)
010. Pekalongan Barat	-	-	-	923
020. Pekalongan Timur	-	-	-	630
030. Pekalongan Selatan	-	-	-	647
040. Pekalongan Utara	-	-	-	1 345
<i>Jumlah / Total</i>	-	-	-	3 545
2016	-	-	-	3 533
2015	-	-	-	3 363
2014	-	-	-	3 403
2013	-	-	-	3 329

Sumber/Source: Dinas Pertanian dan Pangan Kota Pekalongan / *Agriculture and Food Service in Pekalongan Municipality*

## 1.2. IKLIM/*CLIMATE*

**Tabel 1.2.1. Rata-rata Suhu dan Kelembaban Udara Menurut Bulan di Kota Pekalongan, 2017**  
*Average Temperature and Humidity by Month in Pekalongan Municipality, 2017*

Bulan/ <i>Month</i>	Suhu Udara Temperature( $^{\circ}$ C)			Kelembaban Udara <i>Humidity (%)</i>		
	Maks <i>Max</i>	Min	Rata-rata <i>Average</i>	Maks <i>Max</i>	Min	Rata-rata <i>Average</i>
(1)	(2)	(3)	(4)	(5)	(6)	(7)
Januari/ <i>January</i>	33,30	24,40	28,85	94	78	86,00
Februari/ <i>February</i>	32,90	24,60	28,75	92	79	85,50
Maret/ <i>March</i>	33,40	27,10	30,25	94	87	90,50
April/ <i>April</i>	34,20	26,20	30,20	95	82	88,50
Mei/ <i>May</i>	33,80	24,50	29,15	87	81	84,00
Juni/ <i>June</i>	34,10	24,20	29,15	87	78	82,50
Juli/ <i>July</i>	33,80	23,80	28,80	88	75	81,50
Agustus/ <i>August</i>	34,20	23,10	28,65	74	66	70,00
September/ <i>September</i>	35,00	24,30	29,65	83	70	86,50
Oktober/ <i>October</i>	34,60	25,30	29,95	85	72	78,50
November/ <i>November</i>	34,70	27,80	31,25	89	77	83,00
Desember/ <i>December</i>	34,30	26,40	30,35	88	76	82,00

Sumber/Source: Dinas Pertanian dan Pangan Kota Pekalongan / *Agriculture and Food Service in Pekalongan Municipality*

**Tabel 1.2.2. Jumlah Curah Hujan dan Hari Hujan Menurut Bulan di Kota Pekalongan Tahun 2017**  
**Table Amount of Precipitation and Number of Rainy Days by Month, 2017**

Bulan Month	Curah Hujan Precipitation (mm <sup>3</sup> )	Hari Hujan Hujan Rainy Days
(1)	(2)	(3)
1. Januari / January	453	18
2. Pebruari / February	283	17
3. Maret / March	227	12
4. April / April	150	12
5. Mei / May	54	5
6. Juni / June	36	6
7. Juli / July	35	1
8. Agustus / August	6	2
9. September / September	30	4
10. Oktober / October	84	7
11. Nopember / November	110	11
12. Desember / December	179	9
Jumlah / Total	1 647	104
2016	2 477	140
2015	2 139	100
2014	3 461	127
2013	2 208	131

Sumber/Source: Dinas Pertanian dan Pangan Kota Pekalongan / Agriculture and Food Service in Pekalongan Municipality

# PEMERINTAHAN GOVERNMENT BAB 2

Jumlah Aparatur Sipil Negara  
Kota Pekalongan Tahun 2017

3 235 orang

49,89 %

50,11 %



ASN Laki-Laki  
1 614 Orang

ASN Perempuan  
1 621 Orang



<https://pekalongankota.go.id>





## PENJELASAN TEKNIS

## TECHNICAL NOTES

1. Anggota Dewan Perwakilan Rakyat Daerah (DPRD) dipilih melalui pemilihan umum (pemilu) dan dilantik dalam masa jabatan lima tahun.
1. *Regional House of Representatives (DPRD) members are elected through a general election and appointed for a five-years membership.*

<https://pekalongankota.bps.go.id>

## GOVERNMENT

### ULASAN

### DESCRIPTION

Kota Pekalongan terbagi dalam 27 kelurahan, yang semuanya merupakan kelurahan swasembada. Kelurahan tersebut tersebar di 4 wilayah Kecamatan yaitu Kecamatan Pekalongan Barat, Pekalongan Timur, Pekalongan Selatan, dan Pekalongan Utara. Pada tahun 2017, jumlah RW tidak mengalami penambahan jika dibanding tahun 2016. Sedangkan jumlah RT bertambah sebanyak 12 RT dari 1628 menjadi 1640.

Dewan Perwakilan Rakyat Daerah (DPRD) yang merupakan lembaga legislatif di tingkat kabupaten/kota adalah wadah perwakilan rakyat. DPRD Kota Pekalongan terdiri dari 3 komisi antara lain Komisi A, B, dan C dan beberapa badan/alat kelengkapan yang secara rutin mengadakan rapat/sidang untuk membahas masalah-masalah yang ada di masyarakat dan menghasilkan suatu keputusan/peraturan daerah. Pada tahun 2017 DPRD mengadakan rapat 122 kali lebih sedikit dari tahun 2016 yang mencapai 210 kali. Adapun rapat komisi sebanyak

*Pekalongan Municipality is divided into 27 villages. All of the villages are self supporting which scattered in 4 districts. They are Pekalongan Barat, Pekalongan Timur, Pekalongan Selatan, and Pekalongan Utara. Number of RW in 2017 does not change compare to 2016. While number of RT increase 12 from 1.628 becomes 1.640.*

*Assembly Regional at the regency / city consists of the representatives of the people of Pekalongan Municipality. Pekalongan Municipality Assembly Regional consists of three commissions including the Commission A, B, and C, and councils which regularly hold meetings / hearings to discuss the problems that exist in the community and generate a decision / local regulations. In 2017 Pekalongan Municipality Assembly Regional convened 122 times lesser then 2016 which is 210 times. While the commissions meeting held 74 times which is divided into: Commission A*



74 kali, terbagi dalam rapat Komisi A sebanyak 20 kali, rapat Komisi B sebanyak 23 kali, dan rapat Komisi C sebanyak 31 kali.

Di Kota Pekalongan, jumlah jabatan struktural di lingkungan Sekretariat Daerah dan Sekretariat Dewan sebanyak 53 jabatan. Jabatan struktural pada Badan, Kantor, Kecamatan dan Kelurahan sebanyak 225 jabatan. Jabatan struktural pada Dinas Daerah Pemerintah Kota Pekalongan sebanyak 261 jabatan. Pejabat-pejabat tersebut merupakan pelaksana kegiatan pemerintahan yang melayani masyarakat Kota Pekalongan di berbagai sektor.

*meeting 20 times, Commission B meeting 23 times, and Commission C meeting 31 times.*

*There are 53 of structural profession in Setda Pekalongan and DPRD Secretariat, and 225 structural profession at the technical organization. Structural position in the Regional Government Office of the Pekalongan Municipality as many as 261 positions. They can be hoped to run the regions government and serve the peoples in every sector.*

**Gambar 2** Jumlah Anggota Dewan Perwakilan Rakyat Daerah Menurut Partai Politik di Kota Pekalongan, 2017  
*Picture* **Number of Members of The Regional House of Representatives by Political Parties in Pekalongan Municipality, 2017**

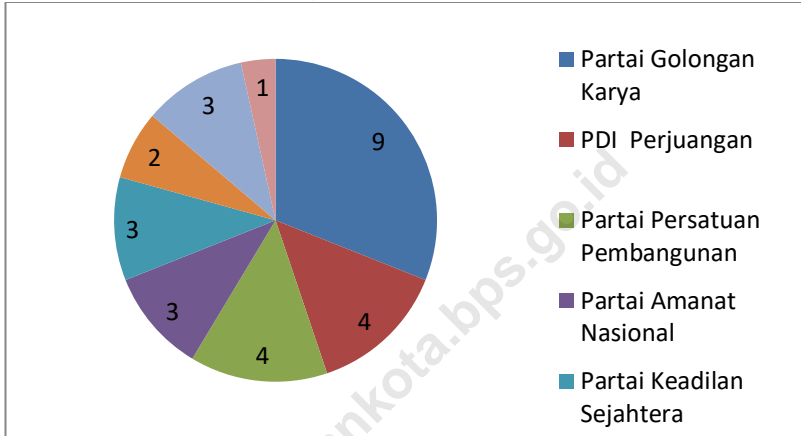

## 2.1. WILAYAH ADMINISTRATIF/*ADMINISTRATIVE AREA*

**Tabel 2.1.1. Banyaknya Kelurahan Menurut Klasifikasinya di Kota  
Pekalongan Tahun 2017**  
*Number of Village by Village Classification in Pekalongan  
Municipality, 2017*

Kecamatan / <i>District</i>	Kelurahan <i>Villages</i>	Klasifikasi Kelurahan/ <i>Village</i>		
		Swadaya <i>Self Supporting</i>	Swakarya <i>Self Developing</i>	Swa- sembada <i>Self Sufficient</i>
(1)	(2)	(3)	(4)	(5)
010. Pekalongan Barat	7	-	-	7
020. Pekalongan Timur	7	-	-	7
030. Pekalongan Selatan	6	-	-	6
040. Pekalongan Utara	7	-	-	7
<b>JUMLAH</b>	<b>27</b>	<b>-</b>	<b>-</b>	<b>27</b>
2016	27	-	-	27
2015	27	-	-	27
2014	47	-	-	47
2013	47	-	-	47

Sumber/*Source*: Badan Pemberdayaan Masyarakat, Perempuan, Perlindungan Anak dan Keluarga Berencana Kota Pekalongan/*Women Empowerment, Child Protection, and Family Planning Community Empowerment Agency*

GOVERNMENT

**Tabel 2.1.2. Jumlah Kelurahan, RW & RT di Kota Pekalongan Tahun 2017**  
**Table** *Number Of Villages, Community Areas and Neighborhood in Pekalongan Municipality, 2017*

Kecamatan <i>Districts</i>	Kelurahan <i>Village</i>	RW <i>Community Area</i>	RT <i>Neighborhood Area</i>
[1]	[2]	[3]	[4]
010. Pekalongan Barat	7	101	507
020. Pekalongan Timur	7	84	426
030. Pekalongan Selatan	6	67	260
040. Pekalongan Utara	7	85	447
<i>Jumlah / Total</i>	27	337	1 640
2016	27	337	1 628
2015	27	336	1 615
2014	47	333	1 568
2013	47	333	1 569

Sumber/Source: Badan Pemberdayaan Masyarakat, Perempuan, Perlindungan Anak dan Keluarga Berencana Kota Pekalongan/Women Empowerment, Child Protection, and Family Planning Community Empowerment Agency

**2.2. DEWAN PERWAKILAN RAKYAT DAERAH**  
**THE REGIONAL HOUSE OF REPRESENTATIVE**

**Tabel 2.2.1. Jumlah Anggota Dewan Perwakilan Rakyat Daerah Menurut Partai Politik dan Jenis Kelamin di Kota Pekalongan, 2017**  
**Number of Members of The Regional House of Representatives by Political Parties and Sex in Pekalongan Municipality, 2017**

Partai Politik <i>Political Parties</i>	Jenis Kelamin/Sex		
	Laki-Laki <i>Male</i>	Perempuan <i>Female</i>	Jumlah <i>Total</i>
(1)	(2)	(3)	(4)
1. Partai Golongan Karya	6	3	9
2. PDI Perjuangan	4	-	4
3. Partai Persatuan Pembangunan	4	-	4
4. Partai Amanat Nasional	3	-	3
5. Partai Keadilan Sejahtera	3	-	3
6. Partai Gerakan Indonesia Raya	-	2	2
7. Partai kebangkitan Bangsa	3	-	3
8. Partai Demokrat	1	-	1
<b>Kota Pekalongan</b>	<b>24</b>	<b>5</b>	<b>29</b>

Sumber/Source: Sekretariat DPRD Kota Pekalongan/ *Secretariat of Regional House of Representative*

GOVERNMENT

**Tabel 2.2.2. Banyaknya Sidang dan Rapat DPRD Kota Pekalongan Tahun 2017**  
**Table** *Number of Meeting from Parlement of Region Representatif Pekalongan Municipality, 2017*

Bulan Months	Rapat Komisi/Meeting Comission			
	A	B	C	Badan Legislasi
[1]	[2]	[3]	[4]	[5]
Januari	-	2	2	4
Pebruari	1	1	1	3
Maret	2	1	2	5
April	1	2	2	5
Mei	6	5	8	19
Juni	1	1	1	3
Juli	1	1	2	4
Agustus	-	1	3	4
September	1	1	1	3
Oktober	3	3	3	9
Nopember	3	4	3	10
Desember	1	1	3	5
<i>Jumlah/Total</i>	20	23	31	74
2016	24	29	34	-
2015	48	49	49	-
2014	39	44	41	-
2013	31	35	37	-

**Tabel 2.2.2 (Lanjutan 1)**  
**Table Continued**

Bulan <i>Month</i>	Sidang/Rapat/Meeting					
	Badan Musyawarah	Panitia Khusus	Badan Anggaran	Pimp DPRD	Paripurna	Badan Kehor- matan
[1]	[6]	[7]	[8]	[9]	[10]	[11]
Januari	1	-	-	-	-	-
Pebruari	1	-	-	1	2	-
Maret	1	9	-	3	1	-
April	-	-	-	-	2	-
Mei	1	10	-	1	4	-
Juni	1	-	1	1	2	1
Juli	-	8	1	1	3	-
Agustus	2	12	1	1	3	-
September	-	-	1	1	2	1
Oktober	2	15	1	1	-	-
Nopember	-	-	-	1	2	-
Desember	2	5	1	1	5	1
Jumlah	11	59	6	12	26	3
2016	13	59	7	13	27	4
2015	16	18	7	13	26	2
2014	17	27	15	16	43	4
2013	19	40	20	10	43	1

Sumber/Source: Sekretariat DPRD Kota Pekalongan/ *Secretariat of Regional House of Representative*

### 2.3. PEGAWAI NEGERI SIPIL/CIVIL SERVANTS

**Tabel 2.3.1. Jumlah Pegawai Negeri Sipil Menurut Dinas/Instansi Pemerintah dan Jenis Kelamin di Kota Pekalongan, 2017**  
*Number of Civil Servants by Institution/Office and Sex in Pekalongan Municipality, 2017*

Dinas/Instansi <i>Institution/Office</i>	Jenis Kelamin/Sex		
	Laki-Laki <i>Male</i>	Perempuan <i>Female</i>	Jumlah <i>Total</i>
(1)	(2)	(3)	(4)
1. Sekertariat Daerah	3	2	5
2. Bagian Tata Pemerintahan Setda	5	4	9
3. Bagian Hukum Setda	7	3	10
4. Bag Organisasi dan Kepegawaian Setda	7	4	11
5. Bagian Umum dan Keuangan Setda	12	8	20
6. Bagian Perekonomian Setda	5	2	7
7. Bagian Administrasi Pembangunan Setda	6	3	9
8. Bagian Kesejahteraan Rakyat Setda	10	3	13
9. Bagian Humas	3	4	7
10. Bagian Rumah Tangga dan Perlengkapan	14	3	17
11. Sekertariat DPRD	17	8	25
12. Inspektorat	18	12	30
13. BAPPEDA	17	14	31
14. Dinas Sosial, Pengendalian Penduduk dan Keluarga Berencana	14	17	31
15. Badan Kepegawaian, Pendidikan dan Pelatihan Daerah	21	17	38
16. Dinas Lingkungan Hidup	115	16	131



**Tabel 2.3.1 (Lanjutan 1)**  
**Table Continued**

	Kabupaten/Kota <i>Regency/City</i>	Jenis Kelamin/ <i>Sex</i>		
		Laki-Laki <i>Male</i>	Perempuan <i>Female</i>	Jumlah <i>Total</i>
	(1)	(2)	(3)	(4)
17.	Badan Penanggulangan Bencana daerah	6	5	11
18.	Kantor Kesatuan Bangsa dan Politik	15	3	18
19.	Dinas Kearsipan dan Perpustakaan	9	14	23
20.	RSUD	56	65	121
21.	Dinas Pendidikan	536	876	1 412
22.	Dinas Kesehatan	104	243	347
23.	Dinas Kependudukan dan Pencatatan Sipil	11	14	25
24.	Dinas Pemberdayaan Masyarakat, Perempuan dan Perlindungan Anak	12	10	22
25.	Dinas Perhubungan	39	3	42
26.	Dinas Pariwisata, Kebudayaan, Kepemudaan dan OR	24	13	37
27.	Dinas Komunikasi dan informatika	20	6	26
28.	Dinas PU dan Penataan Ruang	85	5	90
29.	Dinas Perumahan Rakyat dan Kawasan Permukiman	18	4	22
30.	Dinas Perindustrian dan Tenaga Kerja	30	21	51
31.	Dinas Perdagangan, Koperasi, Usaha Kecil dan Menengah	66	15	81

GOVERNMENT

**Tabel 2.3.1 (Lanjutan 2)**  
**Table Continued**

	Kabupaten/Kota <i>Regency/City</i>	Jenis Kelamin/Sex		
		Laki-Laki <i>Male</i>	Perempuan <i>Female</i>	Jumlah <i>Total</i>
	(1)	(2)	(3)	(4)
32.	Dinas Pertanian dan Pangan	21	15	36
33.	Dinas Kelautan dan Perikanan	23	8	36
34.	Badan Keuangan Daerah	38	29	67
35.	Satpol PP	34	3	37
36.	Dinas Penanaman Modal dan Pelayanan Terpadu	20	7	27
37.	Kecamatan Pekalongan Barat	42	37	79
38.	Kecamatan Pekalongan Timur	39	40	79
39.	Kecamatan Pekalongan Utara	47	36	83
40.	Kecamatan Pekalongan Selatan	45	29	74
41.	Sekretariat KPU	-	-	-
	<b>TOTAL</b>	<b>1 614</b>	<b>1 621</b>	<b>3 235</b>

Sumber/Source: Badan Kepegawaian Daerah Kota Pekalongan /Regional Civil Service Agency of Pekalongan Municipality

**Tabel 2.3.2. Jumlah Pegawai Negeri Sipil Menurut Pendidikan Tertinggi yang Ditamatkan dan Jenis Kelamin di Kota Pekalongan, 2017**  
**Number of Civil Servants by Educational Attainment and Sex in Pekalongan Municipality, 2017**

Pendidikan Terakhir <i>Educational Attainment</i>	Jenis Kelamin/Sex		
	Laki-Laki <i>Male</i>	Perempuan <i>Female</i>	Jumlah <i>Total</i>
(1)	(2)	(3)	(4)
Sampai dengan SD <i>Up to Primary School</i>	106	2	108
SLTP/Sederajat <i>General/Vocational Junior High School</i>	120	9	129
SMA/Sederajat <i>General/Vocational Senior High School</i>	416	244	660
Diploma I,II <i>Diploma I,II</i>	30	27	57
Diploma III/Sarjana Muda <i>Diploma III/Bachelor</i>	142	213	355
Tingkat Sarjana/Doktor/Ph.d <i>University Graduates</i>	800	1 126	1 926
<b>Jumlah/Total</b>	<b>1 614</b>	<b>1 621</b>	<b>3 235</b>

Sumber/Source: Badan Kepegawaian Daerah Kota Pekalongan / Regional Civil Service Agency of Pekalongan Municipality

GOVERNMENT

**Tabel 2.3.3. Jumlah Pegawai Negeri Sipil Menurut Golongan Kepangkatan dan Jenis Kelamin di Kota Pekalongan, 2017**  
**Table Number of Civil Servants by Hierarchy and Sex in Pekalongan Municipality, 2017**

Golongan Kepangkatan <i>Hierarchy</i>	Jenis Kelamin/Sex		
	Laki-Laki <i>Male</i>	Perempuan <i>Female</i>	Jumlah <i>Total</i>
(1)	(2)	(3)	(4)
I/A (Juru Muda)	1	-	1
I/B (Juru Muda Tingkat I)	6	-	6
I/C (Juru)	89	6	95
I/D (Juru Tingkat I)	3	-	3
<b>Golongan I/Range I</b>	<b>99</b>	<b>6</b>	<b>105</b>
II/A (Pengatur Muda)	170	22	192
II/B (Pengatur Muda Tingkat I)	54	30	84
II/C (Pengatur)	172	58	230
II/D (Pengatur Tingkat I)	56	51	107
<b>Golongan II/Range II</b>	<b>452</b>	<b>161</b>	<b>613</b>
III/A (Penata Muda)	168	226	394
III/B (Penata Muda Tingkat I)	189	253	442
III/C (Penata)	161	223	384
III/D (Penata Tingkat I)	205	243	448
<b>Golongan III/Range III</b>	<b>723</b>	<b>945</b>	<b>1 668</b>
IV/A (Pembina)	278	472	750
IV/B (Pembina Tingkat I)	44	31	75
IV/C (Pembina Utama Muda)	18	5	23
IV/D (Pembina Utama Madya)	-	1	1
<b>Golongan IV/Range IV</b>	<b>340</b>	<b>509</b>	<b>849</b>
<b>Jumlah/Total</b>	<b>1 614</b>	<b>1 621</b>	<b>3 235</b>

Sumber/Source: Badan Kepegawaian Daerah Kota Pekalongan / Regional Civil Service Agency of Pekalongan Municipality

**Tabel 2.3.4. Jumlah Jabatan Struktural di Lingkungan Setda dan Sekretariat DPRD Kota Pekalongan, 2017**  
**Table Number of Structural Profession in Setda and DPRD Secretariat of Pekalongan Municipality, 2017**

Unit Kerja Work Unit	Jabatan Struktural/Structural Profession				Jumlah
	Eselon				
	II-A	II-B	III-A	IV-A	
[1]	[2]	[3]	[4]	[5]	[6]
<b>1. SEKRETARIAT DAERAH</b>					
a. Sekretaris Daerah	1	-	-	-	1
b. Asisten Setda	-	3	-	-	3
c. Staf Ahli	-	3	-	-	3
d. Kepala Bagian	-	-	9	-	9
e. Kepala Sub Bagian	-	-	-	27	27
<b>2. SEKRETARIAT DPRD</b>					
a. Sekretaris DPRD	-	1	-	-	1
b. Kepala Bagian	-	-	3	-	3
c. Kepala Sub Bagian	-	-	-	6	6
<b>Jumlah / Total</b>	<b>1</b>	<b>7</b>	<b>12</b>	<b>33</b>	<b>53</b>
2016	1	8	11	33	53
2015	1	8	11	33	53
2014	1	8	11	33	53
2013	1	8	12	36	57

Sumber/Source: Bagian Organisasi Setda Kota Pekalongan / Division of Organization of Regional Secretariat of Pekalongan Municipality

GOVERNMENT

**Tabel 2.3.5. Jumlah Jabatan Struktural pada Badan, Kantor, Kecamatan dan Kelurahan Kota Pekalongan, 2017**  
**Number of Structural Profession at Office, District And Sub District in Pekalongan Municipality, 2017**

Unit Kerja <i>Work Unit</i>	Jabatan Struktural/ <i>Structural Profession</i>					Jumlah <i>Total</i>
	Eselon					
	II-B	III-A	III-B	IV-A	IV-B	
[1]	[2]	[3]	[4]	[5]	[6]	[7]
1. Inspektorat	1	3	-	2	-	6
2. Bappeda	1	1	3	11	-	16
3. Badan Kepegawaian , Pendidikan dan Pelatihan Daerah (BKPPD)	1	1	3	8	-	13
4. Badan Keuangan daerah	1	1	6	21	-	29
5. Badan Penanggulangan Bencana Daerah	-	1	-	4	-	5
6. Kantor Kesatuan Bangsa dan politik	-	1	-	4	-	5
7. Rumah Sakit Umum Daerah	-	1	4	9	-	14
8. Kecamatan	-	4	4	16	8	32
9. Kelurahan	-	-	-	27	108	135
<b>Jumlah / <i>Total</i></b>	<b>4</b>	<b>13</b>	<b>20</b>	<b>102</b>	<b>116</b>	<b>255</b>
2016	6	21	25	130	143	325
2015	7	21	29	131	144	327
2014	6	21	29	133	143	332
2013	5	19	23	138	243	428

Sumber/Source: Bagian Organisasi Setda Kota Pekalongan / *Division of Organization of Regional Secretariat of Pekalongan Municipality*

**Tabel 2.3.6. Jumlah Jabatan Struktural di Dinas Daerah Pemerintah Kota Pekalongan, 2017**  
**Table** **Number of Structural Profession in Region Government Official Service Pekalongan Municipality, 2017**

Unit Kerja <i>Work Unit</i>	Jabatan Struktural/ <i>Structural Profession</i>						
	Eselon					Jumlah	
	II-B	III-A	III-B	IV-A	IV-B	V-A	Total
[1]	[2]	[3]	[4]	[5]	[6]	[7]	[8]
1. DPU dan Penataan Ruang	1	1	3	11	-	-	16
2. Dinas Kesehatan	1	1	3	11	-	-	16
3. Dinas Pendidikan	1	1	4	15	-	-	21
4. Dinas Kelautan dan Perikanan	1	1	2	8	-	-	12
5. Dinas Perindustrian dan Tenaga Kerja	1	1	3	11	-	-	16
6. Dinas Perhubungan	1	1	2	8	-	-	12
7. Dinas Perumahan Rakyat dan Kawasan Permukiman	1	1	2	8	-	-	12
8. Dinas Kependudukan dan Capil	1	1	3	9	-	-	14
9. Dinas Sosial, Pengendalian Penduduk dan KB	1	1	3	8	-	-	13
10. Dinas Komunikasi dan Informatika	1	1	3	11	-	-	16
11. Dinas Pemberdayaan Masyarakat, Perempuan dan Perlindungan Anak	1	1	3	8	-	-	13

GOVERNMENT

**Tabel 2.3.6 (Lanjutan 2)**  
**Table Continued**

Unit Kerja <i>Work Unit</i>	Jabatan Struktural/ <i>Structural Profession</i>						
	Eselon				Jumlah		
	II-B	III-A	III-B	IV-A	IV-B	V-A	Total
[1]	[2]	[3]	[4]	[5]	[6]	[7]	[8]
12. Dinas Pertanian dan Pangan	1	1	3	11	-	-	16
13. Dinas Lingkungan Hidup	1	1	3	11	-	-	16
14. Dinas Perdagangan, Koperasi, UKM	1	1	3	11	-	-	16
15. Dinas Penanaman Modal dan Pelayanan Terpadu Satu Pintu	1	1	3	8	-	-	13
16. Dinas Pariwisata, Kebudayaan dan Kepemudaan dan OR	1	1	3	11	-	-	16
17. Dinas Kearsipan dan Perpustakaan	1	1	2	6	-	-	10
18. Satpol PP	1	1	3	8	-	-	13
<b>Jumlah / Total</b>	<b>18</b>	<b>18</b>	<b>51</b>	<b>174</b>	<b>-</b>	<b>-</b>	<b>261</b>
2016	10	10	39	143	3	-	205
2015	10	11	39	147	3	-	210
2014	10	10	39	140	-	-	199
2013	10	10	40	143	-	-	203

Sumber/Source: Bagian Organisasi Setda Kota Pekalongan / *Division of Organization of Regional Secretariat of Pekalongan Municipality*



**Tabel 2.3.7. Banyaknya Kekuatan Linmas di Kota Pekalongan, 2017**  
**Table Number of Civil Defence in Pekalongan Municipality, 2017**

Kecamatan <i>Districts</i>	Laki-Laki <i>Male</i>	Perempuan <i>Female</i>	Inti	Keterangan
[1]	[2]	[3]	[4]	[5]
010. Pekalongan Barat	404	-	31	Sudah mempunyai KTA
020. Pekalongan Timur	278	-	31	Sudah mempunyai KTA
030. Pekalongan Selatan	346	-	31	Sudah mempunyai KTA
040. Pekalongan Utara	265	-	31	Sudah mempunyai KTA
Ton Inti Kota	30	5	-	Sudah mempunyai KTA
Jumlah / <i>Total</i>	1 323	5	124	x
2016	1 323	5	124	x
2015	1 323	-	124	x
2014	-	-	1 725	x
2013	-	-	1 755	x

Sumber/Source: Satuan Polisi Pamong Praja Kota Pekalongan/Civil Service Police Unit



**KEPENDUDUKAN DAN KETENAGAKERJAAN**  
*Population and Employment*

**3**



**Sex  
Ratio**

**99,94**



**Sex Ratio 99,94**

Dari 100 perempuan, terdapat 99,94 laki-laki

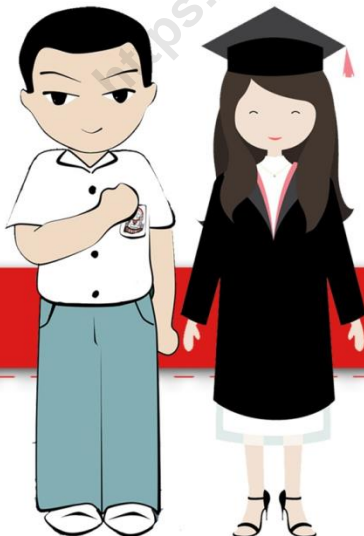

**Angkatan Kerja yang  
Menganggur dengan  
Pendidikan SMA Keatas**

**3,35 %**





**PENJELASAN TEKNIS****TECHNICAL NOTES**

1. Sumber utama data kependudukan adalah sensus penduduk yang dilaksanakan setiap sepuluh tahun sekali. Sensus penduduk telah dilaksanakan sebanyak enam kali sejak Indonesia merdeka, yaitu tahun 1961, 1971, 1980, 1990, 2000, dan 2010.

*1. The main source of demographic data is population census, which is conducted every ten years. Population Census has been conducted six times since Indonesia's independence: 1961, 1971, 1980, 1990, 2000, and 2010.*

2. Penduduk Kota Pekalongan adalah semua orang yang berdomisili di wilayah teritorial Kota Pekalongan selama 6 bulan atau lebih dan atau mereka yang berdomisili kurang dari 6 bulan tetapi bertujuan menetap.

*2. The population of Pekalongan Municipality are all residents of the entire territory of Pekalongan Municipality who have stayed for six months or longer, and those who intended to stay more than six months even though their length of stay is less than six months.*

3. Laju pertumbuhan penduduk adalah angka yang menunjukkan persentase penambahan penduduk dalam jangka waktu tertentu.

*3. The growth rate of population is the number that show percentage of population growth within a specified period.*

4. Kepadatan penduduk adalah rasio banyaknya penduduk per kilometer persegi.

*4. Population density is ratio of population per square kilometer.*

## POPULATION AND EMPLOYMENT

5. Rasio jenis kelamin adalah perbandingan antara penduduk laki-laki dan penduduk perempuan pada suatu wilayah dan waktu tertentu. Biasanya dinyatakan dengan banyaknya penduduk laki-laki untuk 100 penduduk perempuan.

*5. Sex ratio is the ratio of males population to females population in a given area and time, usually expressed as the number of males for every 100 females.*

6. Distribusi penduduk adalah pola persebaran penduduk di suatu wilayah, baik berdasarkan batas-batas geografis maupun berdasarkan batas-batas administrasi pemerintahan.

*6. Population distribution is the pattern of population distribution in an area, either by geographic boundaries or by government administrative boundaries.*

7. Komposisi penduduk adalah pola persebaran penduduk menurut karakteristiknya, contoh: penduduk menurut kelompok umur, penduduk menurut jenis kelamin

*7. Population composition is the pattern of population distribution by its characteristics, example: population by age group, population by sex*

8. Penduduk usia kerja adalah penduduk yang berumur 15 tahun ke atas.

*8. Working age population is persons of 15 years and over.*

9. Angkatan kerja adalah penduduk usia kerja (15 tahun ke atas) yang bekerja, punya pekerjaan namun sementara tidak bekerja, dan

*9. Labor force or economically active are persons of 15 years and over, who in the previous week were working, temporarily absent from work but*

pengangguran.

*having jobs, and unemployment.*

10. Bekerja adalah kegiatan ekonomi yang dilakukan oleh seseorang dengan maksud memperoleh atau membantu memperoleh pendapatan atau keuntungan dan lamanya bekerja paling sedikit 1 jam secara terus menerus dalam seminggu yang lalu (termasuk pekerja keluarga tanpa upah yang membantu dalam suatu usaha/kegiatan ekonomi).

*10. Working is economic activity conducted by a person and intended to earn income by doing work or helping to do work at least one hour continuously during the reference week (including unpaid family worker/s for any economic activity).*

11. Jumlah jam kerja seluruhnya adalah jumlah jam kerja yang digunakan untuk bekerja (tidak termasuk jam kerja istirahat resmi dan jam kerja yang digunakan untuk hal-hal di luar pekerjaan).

*11. Total working hours is the total hours spent by an employee to perform all jobs (excluding the time used for other activities which are not classified as work).*

12. Lapangan usaha adalah bidang kegiatan dari pekerjaan/tempat bekerja di mana seseorang bekerja. Klasifikasi lapangan usaha mengikuti Klasifikasi Baku Lapangan Usaha Indonesia (KBLI) dalam 1 digit.

*12. Industry is field of a person's activity or establishment. The classification of industries follows the Indonesia Standard Industrial Classification (KBLI) in one digit.*

13. Status pekerjaan adalah kedudukan seseorang dalam unit usaha/kegiatan

*13. Employment status is the status of a person at his place of work or*

## POPULATION AND EMPLOYMENT

dalam melakukan pekerjaan.

*establishment where he was employed.*

14. Berusaha sendiri tanpa dibantu orang lain adalah bekerja atau berusaha dengan menanggung risiko secara ekonomis, yaitu dengan tidak kembalinya ongkos produksi yang telah dikeluarkan dalam rangka usahanya tersebut, serta tidak menggunakan pekerja dibayar maupun pekerja tak dibayar, termasuk yang sifat pekerjaannya memerlukan teknologi atau keahlian khusus.

*14. Own-account worker is a person who works at his own risk without assisted by paid per mount worker or unpaid worker include technical job or skill job.*

15. Berusaha dibantu buruh tidak tetap/buruh tidak dibayar adalah bekerja atau berusaha atas risiko sendiri, dan menggunakan buruh/pekerja tak dibayar dan atau buruh/pekerja tidak tetap.

*15. Employer assisted by temporary workers/unpaid worker is a person who works at his own risk and assisted by temporary worker/unpaid worker.*

16. Berusaha dibantu buruh tetap/buruh dibayar adalah berusaha atas risiko sendiri dan mempekerjakan paling sedikit satu orang buruh/pekerja tetap yang dibayar.

*16. Employer assisted by permanent workers/paid workers is a person who does his business at her/his own risk at least one assisted by paid permanent worker.*



17. Buruh/karyawan/pegawai adalah seseorang yang bekerja pada orang lain atau instansi/kantor/perusahaan secara tetap dengan menerima upah/gaji baik berupa uang maupun barang. Buruh yang tidak mempunyai majikan tetap, tidak digolongkan sebagai buruh/karyawan, tetapi sebagai pekerja bebas. Seseorang dianggap memiliki majikan tetap jika memiliki 1 (satu) majikan (orang/rumah tangga) yang sama dalam sebulan terakhir, khusus pada sektor bangunan batasannya tiga bulan. Apabila majikannya instansi/lembaga, boleh lebih dari satu.

*17. Employee is a person who work permanently for other people or institution/office/ company and gains some money/cash or goods as wage/salary. Labor who have no permanent employer is not categorized as a laborer/ worker/employee but casual worker. A laborers in general is considered to have a permanent employer if he has the same employer during the past month, particularly for building construction sector is 3 months. If the employer is an institution, more than 1 (one) employer is allowed.*

18. Pekerja bebas adalah seseorang yang bekerja pada orang lain/majikan/institusi yang tidak tetap (lebih dari 1 majikan dalam sebulan terakhir) di usaha pertanian baik berupa usaha rumah tangga maupun bukan usaha rumah tangga, ataupun di nonpertanian atas dasar balas jasa dengan menerima upah

*18. Casual employee is a person who does not work permanently for other people/employer/ institution (more than 1 employer during the last 1 month) in agricultural sector, either home industry or not home industry, or in non-agricultural sector based on remuneration paid with money or goods, and based on daily or contact*

## POPULATION AND EMPLOYMENT

atau imbalan baik berupa uang maupun barang, dan baik dengan sistem pembayaran harian maupun borongan

*payment system.*

19. Pekerja tak dibayar adalah seseorang yang bekerja membantu usaha untuk memperoleh penghasilan/keuntungan yang dilakukan oleh salah seorang anggota rumah tangga atau bukan anggota rumah tangga tanpa mendapat upah/gaji baik berupa uang maupun barang.

*19. Unpaid worker is a person who intended to work without pay either with money or good, in an establishment run by other members of the family, relative or neighbour.*

<b>ULASAN</b>	<b>DESCRIPTION</b>
<p>1. Penduduk</p> <p>Kesejahteraan penduduk merupakan sasaran utama pembangunan, dalam rangka membentuk manusia Indonesia seutuhnya. Untuk itu Pemerintah telah melaksanakan berbagai usaha dalam rangka memecahkan berbagai masalah kependudukan. Usaha-usaha yang mengarah pada pemerataan penyebaran penduduk telah dilaksanakan pemerintah dengan cara transmigrasi, sedangkan usaha untuk menekan laju pertumbuhan penduduk telah dilakukan pemerintah dengan Program KB (Keluarga Berencana) yang dimulai pada awal tahun 1970-an.</p> <p>Jumlah penduduk Kota Pekalongan pada tahun 2017 adalah 301.870 jiwa, terdiri dari 150.887 laki-laki (49,98%) dan 150.983 perempuan (50,02%). Kepadatan penduduk di Kota Pekalongan cenderung meningkat seiring dengan kenaikan jumlah penduduk, jika tahun 2016 6.613 jiwa/km<sup>2</sup>, tahun 2017 menjadi 6.671 jiwa/km<sup>2</sup>. Rasio ketergantungan Penduduk Kota Pekalongan 42,64 persen, lebih kecil dari tahun 2016 yang mencapai 42,88 persen.</p>	<p>1. Population</p> <p><i>People prosperity is the main target of development. Development is done to build the Indonesian people completely. For that aim, the government has done many efforts to solve the people's problem. The efforts to distribute the population equally have done by transmigration while the effort to restrain the population growth rate is family planning program, which is started in the beginning of 1970.</i></p> <p><i>Total population of Pekalongan Municipality in 2017 is 301.870 which is divided into 150.887 male (49,98%) and 150.983 female (50,02%). Population density in Pekalongan Municipality tends to increase as the size of population increase, it is 6.613 people/km<sup>2</sup> in 2016, while in 2017 is 6.671 people/ km<sup>2</sup>. The Pekalongan's dependency ratio is 42,64 percent, which is lower than dependency ratio in 2016 which is 42,88 percent.</i></p>

### 2. Ketenagakerjaan

Penduduk usia kerja didefinisikan sebagai penduduk yang berumur 15 tahun ke atas. Mereka terdiri dari “Angkatan Kerja” dan “Bukan Angkatan Kerja”. Proporsi penduduk yang tergolong Angkatan Kerja dikenal “Tingkat Partisipasi Angkatan Kerja” (TPAK). TPAK menurut umur mengikuti pola huruf “U” terbalik. Angka ini rendah pada umur-umur muda (karena sekolah), kemudian naik sejalan dengan kenaikan umur sampai mencapai puncaknya pada umur 40-44 tahun dan selanjutnya turun lagi secara perlahan pada umur-umur berikutnya (antara lain karena pensiun dan mencapai usia tua).

Di Kota Pekalongan pada tahun 2017 sebagian besar pekerja bekerja di sektor industri, khususnya adalah industri batik. Pada Bab 3 ditampilkan data mengenai banyaknya pekerja menurut jenis kelamin dan lapangan pekerjaan, dan juga banyaknya pencari kerja baru yang mendaftarkan diri di Disperinnaker.

### 2. Man Power

*Working age population is the population aged 15 years and over. They divided into labour forces and non labour forces. Population of the labour forces is famous as Labour Force Participation Rate (LFPRs). LFPRs by age follow the “U” reversal. The pattern of LFPRs are low at the young age because most of the young age people go to school. The LFPRs increase at the higher age group and it will reach to the top at age 40 to 44 years. After that, it will decrease slowly at the entire age group because of retired and old.*

*In Pekalongan Municipality, in 2017 most of people are worked in industrial sector which most of it is batik industry. Tables in chapter 3 show complete data about the Number of Workers by sex and Main Profession and the Number of new Seeking Workers Reported by Man Power and Transmigration Service of Pekalongan Municipality*

**Gambar 3** Jumlah Penduduk Menurut Kecamatan di Kota Pekalongan Tahun 2017  
*Picture* **Population by Subdistrict in Pekalongan Municipality, 2017**

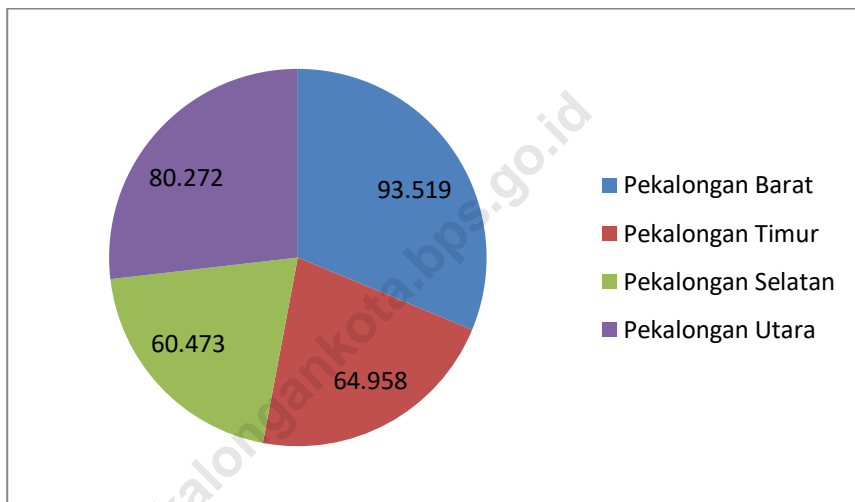

POPULATION AND EMPLOYMENT

**3.1. KEPENDUDUKAN/POPULATION**

**Tabel 3.1.1. Jumlah Penduduk dan Laju Pertumbuhan Penduduk Menurut Kecamatan di Kota Pekalongan, 2010, 2015, dan 2017**  
**Population and Population Growth Rate by Subdistrict in Pekalongan Municipality, 2010, 2015, and 2017**

Kabupaten/Kota Regency/City	Jumlah Penduduk <i>Population</i>			Laju Pertumbuhan Penduduk per Tahun Annual Population Growth Rate (%)	
	2010	2015	2017	2010-2017	2015-2017
(1)	(2)	(3)	(4)	(5)	(6)
1. Pekalongan Barat	88 906	92 774	94.208	5,19	0,77
2. Pekalongan Timur	62 720	64 608	65.267	3,57	0,54
3. Pekalongan Selatan	55 208	59 587	61.330	9,54	1,46
4. Pekalongan Utara	75 184	79 435	81.065	6,77	1,02
<b>Kota Pekalongan</b>	<b>282 018</b>	<b>296 404</b>	<b>301.870</b>	<b>6,10</b>	<b>0,92</b>

Sumber/Source: BPS Kota Pekalongan/ BPS-Statistic of Pekalongan Municipality

**Tabel 3.1.2. Jumlah Penduduk dan Rasio Jenis Kelamin Menurut Kecamatan di Kota Pekalongan, 2017**  
**Table Population and Sex Ratio by Subdistrict in Pekalongan Municipality, 2017**

Kabupaten/Kota Regency/City	Jenis Kelamin Sex			Rasio Jenis Kelamin Sex Ratio
	Laki-Laki Male	Perempuan Female	Jumlah Total	
(1)	(2)	(3)	(4)	(5)
1. Pekalongan Barat	47 109	47 099	94 208	100,02
3. Pekalongan Timur	32 473	32 794	65 267	99,02
5. Pekalongan Selatan	30 972	30 358	61 330	102,02
7. Pekalongan Utara	40 333	40 732	81 065	99,02
<b>Kota Pekalongan</b>	<b>150 887</b>	<b>150 983</b>	<b>301 870</b>	<b>99,94</b>

Sumber/Source: BPS Kota Pekalongan/ BPS-Statistic of Pekalongan Municipality

POPULATION AND EMPLOYMENT

**Tabel 3.1.3. Distribusi dan Kepadatan Penduduk Menurut Kecamatan di Kota Pekalongan, 2017**  
**Table** *Population Distribution and Density by Subdistrict in Pekalongan Municipality, 2017*

<b>Kecamatan Subdistrict</b>	<b>Persentase Penduduk Percentage of Total Population</b>	<b>Kepadatan Penduduk per km<sup>2</sup> Population Density per sq.km</b>
(1)	(2)	(3)
1 Pekalongan Barat	31,21	9 379
2 Pekalongan Timur	21,62	6 856
3 Pekalongan Selatan	20,32	5 679
4 Pekalongan Utara	26,85	5 448
<b>Kota Pekalongan</b>	<b>100,00</b>	<b>6 672</b>

Sumber/Source: BPS Kota Pekalongan/ BPS-Statistic of Pekalongan Municipality



**Tabel 3.1.4. Jumlah Penduduk Menurut Kelompok Umur dan Jenis Kelamin di Kota Pekalongan, 2017**  
**Table** *Population by Age Group and Sex in Pekalongan Municipality, 2017*

Kelompok Umur <i>Age Group</i>	Jenis Kelamin/Sex		
	Laki-Laki <i>Male</i>	Perempuan <i>Female</i>	Jumlah <i>Total</i>
(1)	(2)	(3)	(4)
0-4	12 781	11 915	24 696
5-9	13 060	12 364	25 424
10-14	12 717	12 170	24 887
15-19	14 244	13 829	28 073
20-24	15 640	13 701	29 341
25-29	13 173	12 063	25 236
30-34	11 655	11 709	23 364
35-39	10 578	11 146	21 724
40-44	10 143	10 824	20 967
45-49	9 665	10 261	19 926
50-54	8 813	9 432	18 245
55-59	7 409	7 638	15 047
60-64	4 793	4 917	9 710
65+	6 216	9 014	15 230
<b>Jumlah/Total</b>	<b>150 887</b>	<b>150 983</b>	<b>301 870</b>
2016	149 623	149 599	299 222
2015	148 295	148 238	296 533
2014	146 863	146 841	293 704
2013	145 450	145 420	290 870

Sumber/Source: BPS Kota Pekalongan/ BPS-Statistic of Pekalongan Municipality

POPULATION AND EMPLOYMENT

**Tabel 3.1.5. Jumlah Penduduk Dewasa dan Anak-anak Di Kota  
Pekalongan, 2017**  
*Adult and Child Populations in Pekalongan Municipality,  
2017*

Kecamatan <i>Districts</i>	Dewasa <i>Adult</i>	Anak-anak <i>Child</i>	Jumlah <i>Total</i>
[1]	[2]	[3]	[4]
010. Pekalongan Barat	71 239	22 969	94 208
020. Pekalongan Timur	49 769	15 498	65 267
030. Pekalongan Selatan	45 233	16 097	61 330
040. Pekalongan Utara	60 622	20 443	81 065
<b>Jumlah / Total</b>	<b>226 863</b>	<b>75 007</b>	<b>301 870</b>
2016	224 063	75 159	299 222
2015	221 122	75 282	296 404
2014	218 302	75 416	293 718
2013	215 376	75 527	290 903

Sumber/Source: BPS Kota Pekalongan/ BPS-Statistic of Pekalongan Municipality

**Tabel 3.1.6. Jumlah Penduduk Anak-anak Menurut Jenis Kelamin di Kota  
Pekalongan, 2017**  
*Child Population By Sex in Pekalongan Municipality, 2017*

Kecamatan <i>Districts</i>	Jenis Kelamin/Sex		Jumlah <i>Total</i>
	Laki-laki <i>Male</i>	Perempuan <i>Female</i>	
[1]	[2]	[3]	[4]
010. Pekalongan Barat	11 864	11 105	22 969
020. Pekalongan Timur	8 059	7 439	15 498
030. Pekalongan Selatan	8 195	7 902	16 097
040. Pekalongan Utara	10 440	10 003	20 443
Jumlah / <i>Total</i>	38 558	36 449	75 007
2016	38 648	36 511	75 159
2015	38 710	36 572	75 282
2014	38 775	36 641	75 416
2013	38 824	36 703	75 527

Sumber/Source: BPS Kota Pekalongan/ BPS-Statistic of Pekalongan Municipality

POPULATION AND EMPLOYMENT

**Tabel 3.1.7. Jumlah Penduduk Dewasa Menurut Jenis Kelamin di Kota Pekalongan, 2017**  
**Table Adult Population By Sex in Pekalongan Municipality, 2017**

Kecamatan <i>Districts</i>	Jenis Kelamin/ <i>Sex</i>		Jumlah <i>Total</i>
	Laki-laki <i>Male</i>	Perempuan <i>Female</i>	
[1]	[2]	[3]	[4]
010. Pekalongan Barat	35 245	35 994	71 239
020. Pekalongan Timur	24 414	25 355	49 769
030. Pekalongan Selatan	22 777	22 456	45 233
040. Pekalongan Utara	29 893	30 729	60 622
<b>Jumlah / <i>Total</i></b>	<b>112 329</b>	<b>114 534</b>	<b>301 870</b>
2016	110 975	113 088	224 063
2015	109 510	111 612	221 122
2014	108 137	110 165	218 302
2013	145 480	145 423	215 376

Sumber/Source: BPS Kota Pekalongan/ BPS-Statistic of Pekalongan Municipality

**Tabel 3.1.8. Anak 0-4 Tahun Per 1000 Perempuan Usia Produktif di Kota Pekalongan, 2017**  
**Children 0-4 Years of Age per 1000 Women Productive Age in Pekalongan Municipality, 2017**

Kecamatan <i>Districts</i>	Penduduk Usia 0-4 Tahun <i>Population 0-4 Years of Age</i>	Penduduk Perempuan Usia 15-49 Tahun <i>Woman Population 15-49 Years of Age</i>	C W R
[1]	[2]	[3]	[4]
010. Pekalongan Barat	7 622	25 844	295
020. Pekalongan Timur	5 055	18 030	280
030. Pekalongan Selatan	5 380	16 995	317
040. Pekalongan Utara	6 639	22 664	293
<b>Jumlah / Total</b>	<b>24 696</b>	<b>83 533</b>	<b>296</b>
2016	24 894	83 201	299
2015	25 105	82 836	303
2014	25 219	82 489	306
2013	25 288	82 120	308

Sumber/Source: BPS Kota Pekalongan/ BPS-Statistic of Pekalongan Municipality

POPULATION AND EMPLOYMENT

**Tabel 3.1.9. Rasio Ketergantungan Penduduk di Kota Pekalongan, 2017**  
**Table Dependency ratio in Pekalongan Municipality, 2017**

Kecamatan <i>Districts</i>	Penduduk Usia (0-14) & (65+) <i>Population (0-14) &amp; (65+) Years of Age</i>	Penduduk usia (15-64) <i>Population (15- 64) Years of Age</i>	Rasio Ketergantungan <i>Dependency Ratio</i>
[1]	[2]	[3]	[4]
010. Pekalongan Barat	27 851	66 357	41,97
020. Pekalongan Timur	19 249	46 018	41,83
030. Pekalongan Selatan	18 779	42 551	44,13
040. Pekalongan Utara	24 358	56 707	42,95
<i>Jumlah / Total</i>	90 237	211 633	42,64
2016	89 796	209 031	42,88
2015	90 271	206 262	43,77
2014	89 875	203 829	44,09
2013	89 547	201 323	44,48

Sumber/Source: BPS Kota Pekalongan/ BPS-Statistic of Pekalongan Municipality

**3.2. KETENAGAKERJAAN/EMPLOYMENT**

**Tabel 3.2.1. Jumlah Penduduk Berumur 15 Tahun Keatas Menurut Jenis Kegiatan Selama Seminggu yang Lalu dan Jenis Kelamin di Kota Pekalongan, 2017**  
*Population Aged 15 Years and Over by Type of Activity During The Previous Week and Sex in Pekalongan Municipality, 2017\**

Kegiatan Utama <i>Main Activity</i>	Jenis Kelamin/Sex		
	Laki-laki <i>Male</i>	Perempuan <i>Female</i>	Jumlah <i>Total</i>
(1)	(2)	(3)	(4)
<b>Angkatan Kerja/<i>Economically Active</i></b>	<b>94 616</b>	<b>62 829</b>	<b>157 445</b>
Bekerja/ <i>Working</i>	89 474	60 013	149 487
Pengangguran Terbuka/ <i>Unemployment</i>	5 142	2 816	7 958
<b>Bukan Angkatan Kerja <i>Economically Inactive</i></b>	<b>17 894</b>	<b>51 914</b>	<b>69 808</b>
Sekolah/ <i>Attending School</i>	6 857	7 643	14 500
Mengurus Rumah Tangga/ <i>Housekeeping</i>	5 210	41 859	47 069
Lainnya/ <i>Others</i>	5 827	2 412	8 239
<b>Jumlah/<i>Total</i></b>	<b>112 510</b>	<b>114 743</b>	<b>227 253</b>
<b>Tingkat Partisipasi Angkatan Kerja <i>Economically Active Participation Rate</i></b>	<b>84,10</b>	<b>54,76</b>	<b>69,28</b>
<b>Tingkat Pengangguran/<i>Unemployment Rate</i></b>	<b>5,43</b>	<b>4,48</b>	<b>5,05</b>

Sumber/Source: Survei Angkatan Kerja Nasional Agustus/ August National Labor Force Survey

POPULATION AND EMPLOYMENT

**Tabel 3.2.2. Jumlah Penduduk Berumur 15 Tahun Keatas Menurut Pendidikan Tertinggi yang Ditamatkan dan Jenis Kegiatan Selama Seminggu yang Lalu di Kota Pekalongan, 2017**  
*Population Aged 15 Years and Over by Educational Attainment and Type of Activity During The Previous Week in Pekalongan Municipality, 2017\**

Pendidikan Tertinggi yang Ditamatkan <i>Educational Attainment</i>	Angkatan Kerja/ <i>Economically Active</i>			Bukan Angkatan Kerja <i>Economically Inactive</i>
	Bekerja <i>Working</i>	Pengangguran Terbuka <i>Unemployment</i>	Jumlah Total	
(1)	(2)	(3)	(4)	(5)
Tidak/Belum Pernah Sekolah <i>No Schooling</i>				
Tidak/Belum Tamat SD <i>Not Yet Completed Primary School</i>	15 301	842	16 143	10 463
Sekolah Dasar/ <i>Primary School</i>	46 045	944	46 989	19 162
Sekolah Menengah Pertama/ <i>Junior High School</i>	30 055	900	30 955	20 032
Sekolah Menengah Atas/ <i>Senior High School</i>	27 901	2 687	30 588	11 277
Sekolah Menengah Atas Kejuruan/ <i>Vacational Senior High School</i>	15 456	1 717	17 173	5 703
Diploma I/II/III/Akademi	2 862	206	3 068	1 233
Diploma I/II/III/Academy				
Universitas/ <i>University</i>	11 867	662	12 529	1 938
<b>Jumlah/Total</b>	<b>149 487</b>	<b>7 958</b>	<b>157 445</b>	<b>69 808</b>

Sumber/Source: Survei Angkatan Kerja Nasional Agustus/ August National Labor Force Survey



**Tabel 3.2.3. Jumlah Penduduk Berumur 15 Tahun Keatas yang Bekerja Selama Seminggu yang Lalu Menurut Kelompok Umur dan Jenis Kelamin di Kota Pekalongan, 2017**  
***Population Aged 15 Years and Over Who Worked During the Previous Week by Age Group and Sex in Pekalongan Municipality, 2017\****

Kelompok Umur <i>Age Group</i>	Jenis Kelamin/Sex		
	Laki-laki <i>Male</i>	Perempuan <i>Female</i>	Jumlah <i>Total</i>
(1)	(2)	(3)	(4)
15-24	16 012	8 727	24 739
25-30	13 092	11 013	24 105
31-34	7 858	5 187	13 045
35-44	22 309	16 262	38 571
45-54	18 839	10 307	29 146
55-59	5 699	4 910	10 609
60-64	2 904	1 601	4 505
65+	2 761	2 006	4 767
<b>Jumlah/Total</b>	<b>89 474</b>	<b>60 013</b>	<b>149 487</b>

Sumber/Source: Survei Angkatan Kerja Nasional Agustus/ August National Labor Force Survey

POPULATION AND EMPLOYMENT

**Tabel 3.2.4. Jumlah Penduduk Berumur 15 Tahun Keatas yang Bekerja Selama Seminggu yang Lalu Menurut Lapangan Pekerjaan Utama dan Jenis Kelamin di Kota Pekalongan, 2017**  
*Population Aged 15 Years and Over Who Worked During the Previous Week by Main Industry and Sex in Pekalongan Municipality, 2017\**

Lapangan Pekerjaan Utama <sup>1</sup> Main Industry <sup>1</sup>	Jenis Kelamin/Sex		
	Laki-laki Male	Perempuan Female	Jumlah Total
(1)	(2)	(3)	(4)
1	2 699	685	3 384
2	181	0	181
3	32 389	20 165	52 554
4	456	399	855
5	10 462	212	10 674
6	22 042	24 012	46 054
7	6 774	536	7 310
8	3 446	2 102	5 548
9	11 025	11 902	22 927
<b>Jumlah/Total</b>	<b>89 474</b>	<b>60 013</b>	<b>149 487</b>

- Keterangan/Note: <sup>1</sup>
- 1 Pertanian, Kehutanan, Perburuan, dan Perikanan/Agriculture, Forestry, Hunting, and Fisheries
  - 2 Pertambangan dan Penggalian/Mining and Quarrying
  - 3 Industri Pengolahan/Manufacturing Industry
  - 4 Listrik, Gas, dan Air/Electricity, Gas, and Water
  - 5 Bangunan/Construction
  - 6 Perdagangan Besar, Eceran, Rumah Makan, dan Hotel/Wholesale Trade, Retail Trade, Restaurants, and Hotels
  - 7 Angkutan, Pergudangan, dan Komunikasi/Transportation, Warehousing, and Communication
  - 8 Keuangan, Asuransi, Usaha Persewaan Bangunan, Tanah, dan Jasa Perusahaan/Financial, Insurance, Real Estate, and Business Services
  - and Business Service
  - 9 Jasa Kemasyarakatan, Sosial, dan Perorangan/Community, Social, and Personal Services

Sumber/Source: Survei Angkatan Kerja Nasional Agustus/ August National Labor Force Survey

**Tabel 3.2.5. Jumlah Penduduk Berumur 15 Tahun Keatas yang Bekerja Selama Seminggu yang Lalu Menurut Jumlah Jam Kerja Seluruhnya dan Jenis Kelamin di Kota Pekalongan, 2017**  
*Population Aged 15 Years and Over Who Worked During the Previous Week by Total Working Hours and Sex in Pekalongan Municipality, 2017\**

Jumlah Jam Kerja Seluruhnya (jam) <i>Total Working Hours (hours)</i>	Jenis Kelamin/Sex		
	Laki-laki <i>Male</i>	Perempuan <i>Female</i>	Jumlah <i>Total</i>
(1)	(2)	(3)	(4)
0 <sup>1</sup>	3 856	2 035	5 891
1-14	1 428	2 537	3 965
15-24	3 843	6 087	9 930
25-34	4 126	6 715	10 841
35-40	8 331	7 171	15 502
41+	67 890	35 468	103 358
<b>Jumlah/Total</b>	<b>89 474</b>	<b>60 013</b>	<b>149 487</b>

Sumber/Source: Survei Angkatan Kerja Nasional Agustus/ August National Labor Force Survey

POPULATION AND EMPLOYMENT

**Tabel 3.2.6. Jumlah Penduduk Berumur 15 Tahun Keatas yang Bekerja Selama Seminggu yang Lalu Menurut Jumlah Jam Kerja Pada Pekerjaan Utama dan Jenis Kelamin di Kota Pekalongan, 2017**  
*Population Aged 15 Years and Over Who Worked During the Previous Week by Number of Working Hours on Main Industry and Sex in Pekalongan Municipality, 2017\**

Jumlah Jam Kerja Pada Pekerjaan Utama (jam) <i>Number of Working Hours on Main Industry (hours)</i>	Jenis Kelamin/Sex		
	Laki-laki <i>Male</i>	Perempuan <i>Female</i>	Jumlah <i>Total</i>
(1)	(2)	(3)	(4)
0 <sup>1</sup>	4 024	2 035	6 059
1-14	1 260	2 537	3 797
15-24	4 078	6 460	10 538
25-34	4 734	6 660	11 394
35-40	8 977	8 126	17 103
41+	66 401	34 195	100 596
<b>Jumlah/Total</b>	<b>89 474</b>	<b>60 013</b>	<b>149 487</b>

Sumber/Source: Survei Angkatan Kerja Nasional Agustus/ August National Labor Force Survey

**Tabel 3.2.7. Jumlah Penduduk Berumur 15 Tahun Keatas yang Bekerja Selama Seminggu yang Lalu Menurut Status Pekerjaan Utama dan Jenis Kelamin di Kota Pekalongan, 2017**  
**Table** *Population Aged 15 Years and Over Who Worked During the Previous Week by Main Employment Status and Sex in Pekalongan Municipality, 2017\**

Status Pekerjaan Utama <i>Main Employment Status</i>	Jenis Kelamin/Sex		
	Laki-laki <i>Male</i>	Perempuan <i>Female</i>	Jumlah <i>Total</i>
(1)	(2)	(3)	(4)
Berusaha sendiri <i>Own account worker</i>	17 153	15 828	32 981
Berusaha dibantu buruh tidak tetap/buruh tak dibayar <i>Employer assisted by temporary worker/unpaid worker</i>	2 728	3 595	6 323
Berusaha dibantu buruh tetap/buruh dibayar <i>Employer assisted by permanent worker/paid worker</i>	5 165	1 782	6 947
Buruh/Karyawan/Pegawai <i>Regular employee</i>	56 062	33 460	89 522
Pekerja bebas <i>Casual employee</i>	6 371	1 486	7 857
Pekerja keluarga/tak dibayar <i>Family worker/unpaid worker</i>	1 995	3 862	5 857
<b>Jumlah/Total</b>	<b>89 474</b>	<b>60 013</b>	<b>149 487</b>

Sumber/Source: Survei Angkatan Kerja Nasional Agustus/ August National Labor Force Survey

POPULATION AND EMPLOYMENT

**Tabel 3.2.8. Jumlah Pencari Kerja Terdaftar Menurut Tingkat Pendidikan Tertinggi yang Ditamatkan dan Jenis Kelamin di Kota Pekalongan, 2017**  
***Number of Registered Job Applicants by Educational Attainment and Sex in Pekalongan Municipality, 2017***

Pendidikan Tertinggi yang Ditamatkan <i>Educational Attainment</i>	Jenis Kelamin/Sex		
	Laki-laki <i>Male</i>	Perempuan <i>Female</i>	Jumlah <i>Total</i>
(1)	(2)	(3)	(4)
Tidak/Belum Pernah Sekolah <i>No Schooling</i>	-	-	-
Tidak/Belum Tamat SD <i>Not Yet Completed Primary School</i>	-	-	-
Sekolah Dasar/ <i>Primary School</i>	17	25	42
Sekolah Menengah Pertama <i>Junior High School</i>	55	47	102
Sekolah Menengah Atas <i>Senior High School</i>	700	445	1 145
Diploma I/II/III/Akademi Diploma I/II/III/Academy	33	109	142
Universitas/ <i>University</i>	194	178	372
<b>Jumlah/Total</b>	<b>999</b>	<b>804</b>	<b>1 803</b>

Sumber/Source: Dinas Perindustrian dan Tenaga Kerja Kota Pekalongan/*Industry and Labor Service of Pekalongan Municipality*

**Tabel 3.2.9. Jumlah Pekerja Menurut Jenis Kelamin dan Lapangan Pekerjaan di Kota Pekalongan, 2017**  
**Table Number of Workers by Sex and Main Profession In Pekalongan Municipality, 2017**

Jenis Pekerjaan	Jenis Kelamin/Sex		Jumlah <i>Total</i>
	Laki-laki <i>Male</i>	Perempuan <i>Female</i>	
[1]	[2]	[3]	[4]
1. Pertanian	-	-	-
2. Pertambangan	-	-	-
3. Industri	3 321	4 723	8 044
4. Listrik	3	1	4
5. Bangunan	424	46	470
6. Perdagangan	2 404	1 098	3 502
7. Angkutan dan Perhubungan	359	32	391
8. Keuangan	3 640	1 190	4 830
9. Jasa dan Lainnya	1 123	1 088	2 211
<b>Jumlah / Total</b>	<b>11 274</b>	<b>8 178</b>	<b>19 452</b>
2016	67	111	178
2015	260	269	529
2014	Data	tidak	tersedia
2013	Data	tidak	tersedia

Sumber/Source: Dinas Perindustrian dan Tenaga Kerja Kota Pekalongan/ Industry and Labor Service of Pekalongan Municipality

POPULATION AND EMPLOYMENT

**Tabel 3.2.10. Banyaknya Pencari Kerja Baru yang Mendaftarkan Diri di Disnakertrans Kota Pekalongan, 2017**  
**Number of New Applicants who Report at Man Power And Transmigration Service of Pekalongan Municipality, 2017**

Bulan Month	Pendidikan/Education				
	SD Primary School	SLTP Junior High School	SLTA Senior High School	Sarmud Bachelor	Sarjana Full Graduate
[1]	[2]	[3]	[4]	[5]	[6]
Januari	-	2	34	9	19
Pebruari	-	10	82	17	36
Maret	-	11	93	23	32
April	6	9	47	12	22
Mei	2	4	77	2	13
Juni	-	2	27	2	7
Juli	2	6	210	2	20
Agustus	8	15	136	7	29
September	9	8	88	28	47
Oktober	9	19	177	26	94
Nopember	4	9	85	8	23
Desember	2	7	89	6	30
<b>Jumlah / Total</b>	<b>42</b>	<b>102</b>	<b>1 145</b>	<b>142</b>	<b>372</b>
2016	40	93	952	135	574
2015	52	114	1 081	142	268
2014	56	135	1 115	155	341
2013	59	204	1 521	361	785

Sumber/Source: Dinas Perindustrian dan Tenaga Kerja Kota Pekalongan/ Industry and Labor Service of Pekalongan Municipality



**Tabel 3.2.11. Banyaknya Serikat Pekerja/Buruh di Kota Pekalongan, 2017**  
**Table** **Number of Employer Organization In Pekalongan Municipality, 2017**

Kecamatan <i>Districts</i>	SPSI	SBSI	SPN	SP Non Afiliasi	PPMI	Anggota <i>Members</i>
[1]	[2]	[3]	[4]	[5]	[6]	[7]
010. Pekalongan Barat	NA	NA	NA	NA	NA	NA
020. Pekalongan Timur	NA	NA	NA	NA	NA	NA
030. Pekalongan Selatan	NA	NA	NA	NA	NA	NA
040. Pekalongan Utara	NA	NA	NA	NA	NA	NA
<b>Jumlah / Total</b>	<b>65</b>	<b>1</b>	<b>12</b>	<b>11</b>	<b>17</b>	<b>7 461</b>
2016	65	1	12	11	16	7 461
2015	65	1	11	7	15	7 318
2014	data	tidak	ter	Sedia		
2013	57	1	25	9	16	7 406

Sumber/Source: Dinas Perindustrian dan Tenaga Kerja Kota Pekalongan/ Industry and Labor Service of Pekalongan Municipality

POPULATION AND EMPLOYMENT

**Tabel 3.2.12. Banyaknya Penempatan Tenaga Kerja ke Luar Negeri Menurut Jenis Kelamin, Negara Tujuan dan Jabatan di Kota Pekalongan, 2017**  
***Number of Workers by Sex, Goal Nation and Main Profession in Pekalongan Municipality, 2017***

Kecamatan <i>Districts</i>	Jenis Kelamin/Sex		Jumlah <i>Total</i>	Jabatan <i>Profession</i>
	Laki-laki <i>Male</i>	Perempuan <i>Female</i>		
[1]	[2]	[3]	[4]	[5]
010. Pekalongan Barat	7	26	33	*
020. Pekalongan Timur	1	27	28	*
030. Pekalongan Selatan	6	33	39	*
040. Pekalongan Utara	10	15	25	*
Jumlah / <i>Total</i>	24	101	125	*
2016	4	63	67	*
2015	-	-	117	*
2014	-	-	-	*
2013	626	786	1 412	*

Sumber/Source: Dinas Perindustrian dan Tenaga Kerja Kota Pekalongan/ *Industry and Labor Service of Pekalongan Municipality*

**Tabel 3.2.13. Banyaknya Perusahaan yang Telah Membentuk Panitia Pembina Keselamatan dan Kesehatan Kerja (P2K3) di Kota Pekalongan, 2017**  
***Number of Company's with Safety and Healthy Worker Association in Pekalongan Municipality, 2017***

Kecamatan <i>Districts</i>	Jumlah <i>Total</i>	Keterangan <i>Explanation</i>
[1]	[2]	[3]
010. Pekalongan Barat	122	-
020. Pekalongan Timur	169	-
030. Pekalongan Selatan	30	-
040. Pekalongan Utara	61	-
Jumlah / <i>Total</i>	382	-
2016	12	-
2015	12	-
2014	10	-
2013	22	-

Sumber/Source: Dinas Perindustrian dan Tenaga Kerja Kota Pekalongan/ *Industry and Labor Service of Pekalongan Municipality*



# BAB 4

Chapter

# SOSIAL

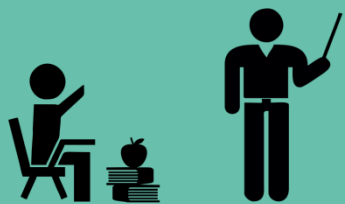

Angka Partisipasi Murni

SD/MI	98,23
SMP/MTs	74,08
SMA/MA/SMK	55,32



TINDAK PIDANA 236

% PENYELESAIAN TINDAK PIDANA 78,81%



## KRIMINAL



KLINIK BERSALIN -

RS BERSALIN 1

KLINIK 14

PUSKESMAS 14

RUMAH SAKIT 7

## FASILITAS KESEHATAN





**PENJELASAN TEKNIS**

1. **Tidak/belum pernah sekolah** adalah mereka yang tidak pernah atau belum pernah terdaftar dan tidak pernah atau belum pernah aktif mengikuti pendidikan di suatu jenjang pendidikan formal. Termasuk juga yang tamat/belum tamat taman kanak-kanak tetapi tidak melanjutkan ke sekolah dasar.
2. **Masih bersekolah** adalah mereka yang terdaftar dan aktif mengikuti pendidikan formal dan nonformal (Paket A, B, atau C), baik pendidikan dasar, menengah maupun pendidikan tinggi. Bagi mahasiswa yang sedang cuti dianggap masih bersekolah.
3. **Tidak bersekolah lagi** adalah mereka yang pernah terdaftar dan aktif mengikuti pendidikan di suatu jenjang pendidikan formal dan nonformal (Paket A, B, atau C), tetapi pada saat pencacahan tidak lagi terdaftar dan tidak aktif mengikuti pendidikan.
4. **Tamat sekolah** adalah menyelesaikan pelajaran yang ditandai dengan lulus ujian akhir pada kelas atau tingkat terakhir

**TECHNICAL NOTES**

1. ***Not/never attending school*** is someone who has never attended or never been registered in a formal education, such as primary, secondary, and tertiary education. Those who just completed kindergarten are considered as never attended school.
2. ***Attending school*** is someone who is currently attending primary, secondary, or tertiary education, including package A, package B, or package C. College student who postpones his/her study is considered as attending school.
3. ***Not attending school anymore*** is someone who had enrolled and participated in formal and non-formal education in the past including package A, package B, or package C, but currently does not attend school.
4. ***Completed particular level of education*** is someone who has completed particular level of education in private or public

## SOCIAL

suatu jenjang pendidikan di sekolah negeri maupun swasta dengan mendapatkan tanda tamat belajar/ijazah. Seseorang yang belum mengikuti pelajaran pada kelas tertinggi tetapi telah mengikuti ujian akhir dan lulus dianggap tamat sekolah.

5. **Dapat membaca dan menulis** artinya dapat membaca dan menulis kata-kata/kalimat sederhana dengan suatu aksara tertentu.
6. **Jalur Pendidikan di Indonesia** terdiri atas 1) pendidikan formal, 2) pendidikan nonformal, dan 3) pendidikan informal yang ketiganya dapat saling melengkapi dan memperkaya (Undang-Undang No. 20 Tahun 2013 tentang Sistem Pendidikan Nasional).
7. **Jenjang Pendidikan Formal** terdiri atas pendidikan dasar, pendidikan menengah, dan pendidikan tinggi. Jenis pendidikan yang diajarkan mencakup pendidikan umum, kejuruan, akademik, profesi, vokasi, keagamaan, dan khusus.
  - a. Pendidikan Dasar berbentuk Sekolah Dasar (SD) dan Madrasah Ibtidaiyah (MI) atau bentuk lain yang sederajat serta Sekolah Menengah Pertama

*school and accepting graduation certificate. Someone who has never attended the highest grade but passed the final exam is considered as completed particular level of education.*

5. **Able to read and write** is the ability to read and write at least a simple sentence in any letter of alphabets.
6. **The Education System in Indonesia** consists of 1) a formal education, 2) non-formal education, and 3) informal education that all three can be complementary and enriching (Law No. 20 Year 2013 about The National Education System).
7. **The Formal Education Level** consists of primary education, secondary education, and high education. The kind of education that taught consists of general education, vocational, academic, professional, religious, and specific education.
  - a. The Primary Education consists of Elementary School and Islamic Elementary School or other equivalent



- (SMP) dan Madrasah Tsanawiyah (MTs), atau bentuk lain yang sederajat.
- b. Pendidikan Menengah berbentuk Sekolah Menengah Atas (SMA), Madrasah Aliyah (MA), Sekolah Menengah Kejuruan (SMK), dan Madrasah Aliyah Kejuruan (MAK), atau bentuk lain yang sederajat.
- c. Pendidikan Tinggi merupakan jenjang pendidikan setelah pendidikan menengah yang mencakup program pendidikan diploma, sarjana, magister, spesialis, dan doktor yang diselenggarakan oleh perguruan tinggi. Perguruan tinggi dapat berbentuk akademi, politeknik, sekolah tinggi, institut, atau universitas.
8. **Rumah Sakit** adalah tempat pemeriksaan dan perawatan kesehatan, biasanya berada di bawah pengawasan dokter/tenaga medis, yang melayani penderita yang sakit untuk berobat rawat jalan atau rawat inap.
9. **Rumah Sakit Bersalin** adalah rumah sakit khusus untuk persalinan, dilengkapi pelayanan spesialis pemeriksaan kehamilan, persalinan, rawat inap dan rawat jalan ibu dan
- forms and Junior High School and MTs, or other equivalent forms.*
- b. *The Secondary Education consists of the senior high school, MA, Vocational School, and Vocational Madrasah Aliyah, or other equivalent forms.*
- c. *The High Education consists of the education level after the secondary education that consists of diplomas, bachelor, master, specialist, and doctoral degrees that are held by the college. The colleges can be academy, polytechnic, high school, institute, or university.*
8. **Hospital** is a place for health check, usually controlled/supervised by doctors/medical personnel to serve the ill patients to get outpatient or inpatient treatment services.
9. **Maternity Hospital** is a specialized hospital for childbirth, has specialist inspection service to pregnancy, childbirth, hospitalization and outpatient for

## SOCIAL

anak yang berada di bawah pengawasan dokter spesialis kandungan.

*mothers and children that is under the supervision of an obstetrician.*

10. **Rumah Bersalin** adalah sarana pelayanan kesehatan dengan izin sebagai rumah bersalin, dilengkapi pelayanan pemeriksaan kehamilan, persalinan serta pemeriksaan ibu dan anak yang berada di bawah pengawasan bidan senior.

10. **Maternity House** is health care facility with a license as a maternity house, equipped with prenatal care, childbirth and examination of mothers and children which is under the supervision of a senior midwife.

11. **Poliklinik** adalah sarana kesehatan yang dipakai untuk pelayanan berobat jalan, biasanya berada di bawah pengawasan dokter/tenaga medis.

11. **Polyclinic** is a health facility in which to get outpatient services, usually under the control of doctor/medical personnel.

12. **Puskesmas (Pusat Kesehatan Masyarakat)** adalah unit pelaksana teknis dinas kesehatan kabupaten/kota yang mempunyai fungsi utama sebagai penyelenggara pelayanan kesehatan tingkat pertama. Wilayah kerja puskesmas maksimal adalah satu kecamatan dan untuk dapat menjangkau wilayah kerjanya, puskesmas mempunyai jaringan pelayanan yang meliputi unit Puskesmas Pembantu (Pustu), unit Puskesmas Keliling (Puskel), dan unit bidan desa/komunitas (Peraturan Menteri Kesehatan RI No. 75 Tahun 2014 Tentang Pusat Kesehatan

12. **Public Health Center** is technical implementation unit of regency health department that have the primary function as a first-level health care providers. The working area standard of public health center is one district and to reach their working areas, public health centers have a service network covering subsidiary of public health center, mobile public health center units, and midwife units (Regulation of the Minister of Health of Indonesia Number 75 Year 2014 about Public Health Center).

Masyarakat).

13. **Apotek** adalah suatu tempat tertentu yang digunakan untuk melakukan pekerjaan kefarmasian, dan penyaluran/penjualan obat atau bahan farmasi dan perbekalan kesehatan lainnya kepada masyarakat yang dikelola oleh tenaga apoteker (Peraturan Menteri Kesehatan RI No. 1332 Tahun 2002 Tentang Perubahan Atas Peraturan Menteri Kesehatan RI No. 922/MENKES/PER/X/1993 Tentang Ketentuan dan Tata Cara Pemberian Izin Apotek).
13. ***Pharmacy** is a specific place that is used for pharmaceutical jobs, and distribution/sale of drugs/pharmaceuticals and other medical supplies to people that are administered by trained pharmacist (Regulation of the Minister of Health of Indonesia Number 1332 Year 2002 about the Changes of Regulation of the Minister of Health of Indonesia Number 922/MENKES/PER/X/1993 about Pro-vision and Procedures for Administration of Licensed Pharmacies).*
14. **Imunisasi** adalah memasukkan kuman atau racun penyakit tertentu yang sudah dilemahkan (vaksin) ke dalam tubuh dengan cara disuntik atau diminum (diteteskan dalam mulut) dengan maksud agar terjadi kekebalan tubuh terhadap penyakit tersebut.
14. ***Immunization** is putting enervated microbe of a certain disease into human body by injection or drinking (dropping into mouth) to make the body immune to that disease.*
15. **Keluhan kesehatan** adalah keadaan seseorang yang mengalami gangguan kesehatan atau kejiwaan, baik karena penyakit akut, penyakit kronis, kecelakaan, kriminal, atau hal lain.
15. ***Health complaint** is a condition where a person has health or mental problems because of acute illness, chronically illness, accident, crimes, or others.*
16. **Mengobati sendiri** adalah upaya oleh anggota rumah
16. ***Self treatment** is an effort of household members/family to have*

tangga/keluarga dengan melakukan pengobatan sendiri tanpa datang ke tempat fasilitas kesehatan atau memanggil dokter/petugas kesehatan ke rumahnya (misal minum obat modern, jamu, kerokan, kompres, kop, pijat) agar sembuh atau menjadi lebih ringan keluhan kesehatannya.

*a health treatment by themselves without visiting health facilities or a doctor/health personnel (for instance, by taking modern medicine, herb medicine, chief with a coin, compress, cupping suction, massage) in order to recover from illness or reduce the health complaint.*

17. **Angka penemuan kasus tuberkulosis** adalah jumlah kasus baru tuberkulosis (TB) dan kasus TB yang didiagnosis kambuh yang diobati dalam program penanggulangan TB nasional dan dilaporkan kepada WHO, dibagi dengan perkiraan WHO terhadap jumlah kasus insiden tuberkulosis pada tahun yang sama, dinyatakan sebagai persentase.

17. ***The case detection rate for all forms of tuberculosis*** is the number of new and relapse tuberculosis cases diagnosed and treated in national tuberculosis control programmes and notified to WHO, divided by WHO's estimate of the number of incident tuberculosis cases for the same year, expressed as a percentage.

18. **Angka keberhasilan pengobatan tuberkulosis smear positif/Basil Tahan Asam (BTA) positif** adalah proporsi (dinyatakan sebagai persentase) kasus TB BTA positif yang terdaftar di bawah program pengendalian TB nasional pada tahun tertentu yang dinyatakan berhasil menyelesaikan pengobatan. Dengan atau tanpa bukti bakteriologi keberhasilan ("sembuh" dan "menyelesaikan pengobatan" masing-masing).

18. ***The treatment success rate for new pulmonary smear-positive tuberculosis cases*** is the proportion (expressed as a percentage) of new smear-positive tuberculosis cases registered under a national tuberculosis control programme in a given year that successfully completed treatment. With or without bacteriological evidence of success ("cured" and "treatment completed" respectively).

19. **Kasus kumulatif AIDS** adalah kumulatif kasus AIDS sampai dengan referensi waktu tertentu.
19. *Cummulative AIDS case is cummulative AIDS cases with reference to a particular time.*
20. **BCG (Bacillus Calmette Guerin)** merupakan vaksinasi untuk mencegah penyakit TBC, diberikan pada bayi baru lahir atau anak, dengan suntikan pada kulit pangkal lengan atas. Bekas suntikan kemudian akan membentuk tonjolan kecil jaringan parut pada kulit lengan atas. Suntikan BCG diberikan kepada anak sebanyak 1 kali.
20. *BCG (Bacillus Calmette Guerin) is a vaccine to prevent TBC disease, given to newborns or children, by injection at the base of the skin of the upper arm. Injection site will form little bumps of scar tissue in the skin of the upper arm. BCG injections given to children 1 times.*
21. **DPT (Difteri, Pertusis, Tetanus)** merupakan vaksin untuk mencegah penyakit Difteri, Pertusis, dan Tetanus yang diberikan pada bayi berumur 3 bulan ke atas, dengan suntikan pada paha, diulang 1 bulan dan 2 bulan kemudian, sehingga suntikan imunisasi DPT lengkap pada balita berjumlah 3 kali (kadang-kadang selang waktu antar suntikan bisa lebih dari 1 bulan).
21. *DPT (Diphtheria, Pertussis, Tetanus) is a vaccine to prevent the diphtheria, pertussis, and tetanus disease, given to infants aged 3 months and above, with a shot in the thigh, repeated one month and two months later, so that the complete DPT immunization shots at toddler totaling 3 times (sometimes the time interval between injections can be more than 1 month).*
22. **Luas lantai** adalah luas lantai yang ditempati dan digunakan untuk keperluan sehari-hari (sebatas atap).
22. *Floor area is the total area which is occupied and utilized daily.*

23. **Air leding** adalah sumber air yang berasal dari air yang telah melalui proses penjernihan dan penyehatan sebelum dialirkan kepada konsumen melalui instalasi berupa saluran air. Sumber air ini biasanya diusahakan oleh PAM/PDAM/BPAM. Termasuk dalam hal ini air leding yang didapat secara eceran.
23. **Pipe water** is a water source that comes from water that has been through a process of purification and sanitation before distribute to consumers through an instalation of water lines. This water source is usually distributed by PAM/PDAM/BPAM. This include a pipe water that sold at retail.
24. **Sumur terlindung** adalah air yang berasal dari dalam tanah yang digali dan lingkaran sumur tersebut dilindungi oleh tembok paling sedikit 0,8 meter di atas tanah dan 3 meter ke bawah tanah, serta ada lantai semen sejauh 1 meter dari lingkaran sumur.
24. **Protected wells** is water that comes from the soil were excavated and the circumference of the well was protected by walls at least 0.8 meters above ground and 3 meters underground, and cement floor as far as 1 meter from the well circumference.
25. **Status penguasaan bangunan tempat tinggal milik sendiri** adalah jika tempat tinggal tersebut pada waktu pencacahan betul-betul sudah milik kepala rumah tangga atau salah seorang anggota rumah tangga. Rumah yang dibeli secara angsuran melalui kredit bank atau rumah dengan status sewa beli dianggap rumah milik sendiri.
25. **Own ownership property status** is a status of dwelling occupied belongs to the head of household or one of the household member. Houses bought through bank credit or houses with leasing status were also categorized as an own property.
26. **Peristiwa tindak pidana yang dilaporkan** ialah setiap peristiwa yang diterima kepolisian dari laporan masyarakat, atau peristiwa dimana pelakunya tertangkap
26. **Reported crime incidence** includes all criminal cases reported and received by police office, and all crimes caught by police.

tangan oleh kepolisian.

27. **Jumlah tindak pidana** menggambarkan jumlah kasus tindak pidana yang terjadi pada kurun waktu tertentu.

27. **Crime total** refers to the number of criminal cases occurring during a given period.

28. **Resiko penduduk terjadi tindak pidana per 100.000 penduduk**

$$= \frac{\text{Jumlah tindak pidana tahun } t}{\text{Jumlah penduduk tahun } t} \times 100.000$$

Resiko penduduk terjadi tindak pidana per 100.000 penduduk mengindikasikan peluang penduduk berisiko terkena tindak pidana. Biasanya dinyatakan dalam setiap 100.000 penduduk.

28. **Crime rate**

$$= \frac{\text{Number of criminal cases year } t}{\text{Total population year } t} \times 100.000$$

**Crime rate** indicates the probability of population exposed to risk of crime, expressed in every 100,000 people.

29. **Selang waktu terjadi tindak pidana tahun t**

$$= \frac{365 \times 24 \times 60 \times 60}{\text{Jumlah tindak pidana tahun } t} \times (\text{detik})$$

Selang waktu terjadi tindak pidana tahun t mengindikasikan selang waktu terjadinya satu tindak kejahatan dengan kejahatan yang lain.

29. **Crime clock**

$$= \frac{365 \times 24 \times 60 \times 60}{\text{Number of criminal cases year } t} \times (\text{second})$$

**Crime clock** indicates the time interval of occurrence between one crime to another crime.

30. **Persentase penyelesaian tindak pidana**

30. **Crime clearance rate**

$$= \frac{\text{Jumlah tindak pidana yang diselesaikan}}{\text{Jumlah peristiwa tindak pidana yang dilaporkan}} \times 100\%$$

Persentase penyelesaian peristiwa tindak pidana menyatakan persentase penyelesaian tindak pidana oleh polisi. Suatu tindak pidana dinyatakan sebagai kasus yang selesai di tingkat kepolisian, apabila:

1. berkas perkaranya sudah siap untuk diserahkan atau telah diserahkan kepada kejaksaan;
2. dalam hal delik aduan, pengaduannya dicabut dalam tenggang waktu yang telah ditentukan menurut undang-undang;
3. telah diselesaikan oleh kepolisian berdasarkan azas plichmatigheid (kewajiban berdasarkan kewenangan hukum);
4. kasus yang dimaksud tidak termasuk kompetensi kepolisian
5. tersangka meninggal dunia;
6. kasus kadaluwarsa.

31. **Bencana Alam** adalah peristiwa atau serangkaian peristiwa yang mengancam dan mengganggu kehidupan/penghidupan masyarakat

$$= \frac{\text{Number of cleared criminal cases}}{\text{Number of reported criminal cases}} \times 100\%$$

*Crime clearance rate refers to percentage of crime clearance by police. A criminal case is categorized as a cleared case by police, if:*

1. *All documents are ready to submit or already submitted to justice court;*
2. *In the case of attense that warrants complaint, the complaint was withdraw within a given period state in the law;*
3. *The case was cleared by police based on the principle of plichmatigheid (obligation on the basis of law outhority);*
4. *The case was not the responsibility of police office;*
5. *The suspect died;*
6. *The case was out of date.*

31. **Natural Disaster** is an event or series of events that threaten and disrupt the lives and livelihoods caused by natural factors such as:



yang disebabkan oleh faktor alam antara lain berupa gempa bumi, tsunami, gunung meletus, banjir, kekeringan, angin topan, dan tanah longsor sehingga mengakibatkan kerugian materi maupun non-materi.

*earthquake, tsunami, volcanic eruption, flood, flash flood, drought, typhoon/cyclone, and landslide so it can lead to result in loss of material and non-material.*

32. **Korban meninggal** adalah orang yang dilaporkan tewas atau meninggal dunia akibat bencana.
32. **Fatality** is a person reported killed or death in the wake of a disaster.
33. **Korban hilang** adalah orang yang dilaporkan hilang atau tidak ditemukan atau tidak diketahui keberadaannya setelah terjadi bencana.
33. **Missing person** is a person reported missing or who cannot be located or who cannot be accounted for in the wake of a disaster.
34. **Korban luka/sakit** adalah orang yang mengalami luka-luka atau sakit, dalam keadaan luka ringan, luka sedang maupun luka parah/berat, baik yang berobat jalan maupun rawat inap.
34. **Casualty** is a person suffering injury or illness, in a state of light injury, moderate injury, or heavy injury, which in undergoing treatment as either an outpatient or inpatient.
35. **Rusak Berat** adalah kriteria kerusakan yang mengakibatkan bangunan roboh atau sebagian besar komponen struktur rusak.
35. **Severely damaged** is the criteria of damage that resulted most buildings collapsed or damaged its structural components.
36. **Rusak sedang** adalah kriteria kerusakan yang mengakibatkan sebagian kecil komponen struktur rusak, dan komponen penunjang rusak namun bangunan masih tetap berdiri.
36. **Damaged** is the criteria of damage that resulted defective fraction of structural components and supporting components damaged, but the building still stands.

37. Rusak ringan adalah kriteria kerusakan yang mengakibatkan sebagian komponen struktur retak (struktur masih bisa digunakan) dan bangunan masih tetap berdiri.
38. Untuk mengukur kemiskinan, BPS menggunakan konsep kemampuan memenuhi kebutuhan dasar (*basic needs approach*). Dengan pendekatan ini, kemiskinan dipandang sebagai ketidakmampuan dari sisi ekonomi untuk memenuhi kebutuhan dasar makanan dan bukan makanan yang diukur dari sisi pengeluaran. Metode yang digunakan adalah menghitung Garis Kemiskinan (GK), yang terdiri dari dua komponen yaitu Garis Kemiskinan Makanan (GKM) dan Garis Kemiskinan Non-Makanan (GKNM). Penghitungan Garis Kemiskinan dilakukan secara terpisah untuk daerah perkotaan dan perdesaan.
39. **Penduduk miskin** adalah penduduk yang memiliki rata-rata pengeluaran per kapita per bulan di bawah Garis Kemiskinan.
40. **Garis Kemiskinan Makanan (GKM)** merupakan nilai pengeluaran kebutuhan minimum makanan yang
37. **Lightly damaged** is the criteria of damage that resulted partially cracked structural components, but the structure still can be used and the building still stands.
38. To measure poverty, BPS-Statistics Indonesia has used the concept of basic needs approach. Therefore, poverty is viewed as economic inability to fulfill food and non-food basic needs which are measured by consumption/expenditure. The method used is calculating poverty line, which consists of two components that are Food Poverty Line (FPL) and Non-Food Poverty Line (NFPL). The poverty line was calculated separately for urban and rural areas.
39. *Poor Inhabitant* is A person whose expenditure per capita per month is below the poverty line is considered to be poor.
40. **The Food Poverty Line** refers to the daily minimum requirement of 2,100 kcal per capita per day. The

disetarakan dengan 2.100 kalori per kapita per hari. Garis Kemiskinan Non-Makanan (GKNM) adalah kebutuhan minimum untuk perumahan, sandang, pendidikan, kesehatan, dan kebutuhan dasar lainnya.

#### 41. Ukuran Kemiskinan

- a. **Head Count Index** (HCI- $P_0$ ) adalah persentase penduduk miskin yang berada di bawah Garis Kemiskinan (GK).
- b. **Indeks Kedalaman Kemiskinan** (Poverty Gap Index- $P_1$ ) merupakan ukuran rata-rata kesenjangan pengeluaran masing-masing penduduk miskin terhadap garis kemiskinan. Semakin tinggi nilai indeks, semakin jauh rata-rata pengeluaran penduduk dari garis kemiskinan.
- c. **Indeks Keparahan Kemiskinan** (Poverty Severity Index- $P_2$ ) memberikan gambaran mengenai penyebaran pengeluaran di antara penduduk miskin. Semakin tinggi nilai indeks, semakin tinggi ketimpangan pengeluaran di antara penduduk miskin.

Foster-Greer-Thorbecke (1984) merumuskan suatu ukuran yang

*Non-Food Poverty Line refers to the minimum requirement for household necessities for clothing, education, health, and other basic individual needs.*

#### 41. Poverty Measures

- a. **Head Count Index** (HCI- $P_0$ ) simply measures the percentage of the population that is counted as poor, often denoted by  $P_0$ .
- b. **Poverty Gap Index- $P_1$**  measures the extent to which individuals fall below the poverty line (the poverty gaps) as a proportion of the poverty line. Higher value of the index shows that the gap between average expenditure of the poor and the poverty line is wider.
- c. **Poverty Severity Index- $P_2$**  describes inequality among the poor. This is simply a weighted sum of poverty gaps (as a proportion of the poverty line), where the weights are the proportionate poverty gaps themselves. Hence, by squaring the poverty gap index, the measure implicitly puts more weight on observations that fall well below the poverty line.

digunakan untuk mengukur tingkat kemiskinan sebagai berikut:

$$P_a = \frac{1}{n} \sum_{i=1}^q \left[ \frac{z - y_i}{z} \right]^a$$

dimana:

a=0, 1, 2

z=Garis kemiskinan

$y_i$ =Rata-rata pengeluaran perkapita sebulan penduduk yang berada di bawah garis kemiskinan (i=1,2,...,q),  $y_i < z$

q=Banyaknya penduduk yang berada di bawah garis kemiskinan

n=Jumlah penduduk

Jika a=0, diperoleh *Head Count Index* (P0), jika a=1 diperoleh indeks kedalaman kemiskinan (*Poverty Gap Index*-P1) dan jika a=2 disebut indeks keparahan kemiskinan (*Poverty Severity Index*-P2).

*Higher value of the index shows that inequality among the poor is higher.*

*Foster-Greer-Thorbecke (1984) developed poverty measures that may be written as:*

$$P_a = \frac{1}{n} \sum_{i=1}^q \left[ \frac{z - y_i}{z} \right]^a$$

*where:*

a=0, 1, 2

z=*the poverty line*

$y_i$ =*Average expenditure per capita per month of the poor (i=1,2,...,q),  $y_i < z$*

q=*the number of poor*

n=*the total population*

*if a=0 is obtained Head Count Index (P<sub>0</sub>), if a=1 is obtained Poverty Gap Index-P<sub>1</sub> , and if a=2 is obtained Poverty Severity Index-P<sub>2</sub>.*

42. **Indeks Pembangunan Manusia** (IPM) menjelaskan bagaimana penduduk dapat mengakses hasil pembangunan dalam memperoleh pendapatan, kesehatan, pendidikan dan sebagainya. IPM diperkenalkan oleh UNDP pada tahun 1990 dan dipublikasikan secara berkala dalam

42. **The Human Development Index** (HDI) explains how people can access development results in obtaining income, health, education and so forth. HDI was introduced by United Nations Development Programme (UNDP) in 1990 and published periodically

laporan tahunan Human Development Report (HDR). IPM dibentuk oleh 3 (tiga) dimensi dasar: Umur panjang dan hidup sehat; pengetahuan; dan standar hidup layak.

*in the annual report of the Human Development Report. HDI was formed by three basic dimensions: a long and healthy life; knowledge; and a decent standard of living.*

<https://pekalongankota.bps.go.id>

**ULASAN****1. Pendidikan**

Peningkatan partisipasi penduduk dalam bidang pendidikan tentunya harus diimbangi dengan penyediaan sarana fisik pendidikan maupun tenaga guru yang memadai.

Pada tahun 2017 di Kota Pekalongan, jumlah TK masih sama dengan tahun sebelumnya sebanyak 80 sekolah. Jumlah SD sebanyak 99 sekolah, SMP 27 sekolah, SMU 9 sekolah dan SMK 14 sekolah.

Banyaknya murid laki-laki TK adalah 2.919 siswa meningkat dari tahun sebelumnya 2.815 siswa. Adapun murid perempuan 2.666 siswa meningkat dari tahun sebelumnya 2.634 siswa. Jumlah murid laki-laki SD termasuk Kejar paket A sebanyak 11.209 siswa menurun dari tahun sebelumnya 11.474 siswa. Jumlah murid SD perempuan 10.137 siswa, menurun dari 10.448 siswa. Murid SMP sebanyak 6.102 laki-laki dan 6.336 perempuan.

**DESCRIPTION****1. Education**

*The increase of civil participation in education should be followed by sufficient infrastructure facilities and teachers.*

*Number of kindergarten (TK) at Pekalongan Municipality in 2017 is the same as the previous year which is 80. Number of elementary school is 99, junior high school is 27 and senior high school (SMA) is 9, and vocational school is 14.*

*The number of pupils at Kindergarten were 2.919, increase than condition in previous year which is 2.815 pupils. Number of male pupils of elementary schools were 11.209 boys decrease than previous year which is 11.474. The number of female pupils at elementary schools is 10.137 girls, decrease than previous year which is 10.448 girls. Number of junior high school students is 6.102 boys and 6.336 girls. The number of pupils at senior*

sebanyak 4.708 laki-laki dan 2.589 perempuan.

## 2. Kesehatan

Peningkatan sarana kesehatan sangat diperlukan sebagai upaya peningkatan kesejahteraan masyarakat. Selain pemerintah, peran swasta dalam menunjang sarana kesehatan juga cukup tinggi. Sarana kesehatan yang lain adalah Puskesmas, yang merupakan sarana kesehatan yang dapat menjangkau masyarakat hingga pedesaan.

Selain kesehatan, bab ini juga menampilkan bidang sosial lainnya, seperti kesenian, panti asuhan, peradilan, keagamaan, dan lain sebagainya.

## 3. Agama

Kehidupan beragama yang harmonis sangat didambakan masyarakat. Hal ini terlihat dari tempat-tempat peribadatan yang ada di sekitar warga, seperti mesjid, gereja, dan lainnya.

Banyaknya tempat peribadatan di Kota Pekalongan pada tahun 2017,

*boys and 2.589 girls.*

## 2. Health

*The improvement of health facilities is required in order to increase society welfare. Beside the government share, the health facilities are supported by private subsidy. The other health facility is Public Health Centre. It is one of health facility item which can be reached by village society.*

*This chapter also show other socials subject like art, orphanage, court, religion, and others.*

## 3. Religion

*People crave harmonic religious life. It seems from worship facilities built around people such as mosque, church, ect.*

*In 2017, it was recorded around 863 worship facilities in Pekalongan*

## SOCIAL

mencapai 863 unit, yang terdiri dari 136 masjid, 708 mushola, 10 gereja protestan, 1 gereja katolik, 1 pura, 6 vihara dan 1 kelenteng.

*Municipality. There were 136 mosques, 708 musholla, 10 Protestan's churches, 1 Catholic's churches, 1 Hindu's, 6 Buddha's viharas, and 1 Konghucu's.*

<https://pekalongankota.bps.go.id>



## 4.1. PENDIDIKAN/EDUCATION

**Tabel 4.1.1. Persentase Penduduk Usia 7 – 24 Tahun Menurut Jenis Kelamin, Kelompok Umur Sekolah, dan Partisipasi Sekolah di Kota Pekalongan, 2017**  
**Percentage of Population Aged 7 – 24 Years by Sex, Aged Group, and School Participation in Pekalongan Municipality, 2017**

Jenis Kelamin dan Kelompok Umur Sekolah <i>Sex and School Age Group</i>	Partisipasi Sekolah/ <i>School Participation</i>		
	Tidak/Belum Pernah Sekolah <i>Not/Never Attending School</i>	Masih Sekolah <i>Attending School</i>	Tidak Sekolah Lagi <i>Not Attending School Anymore</i>
(1)	(2)	(3)	(4)
<b>Laki-Laki/Male</b>			
7-12	0,00	100,00	0,00
13-15	0,00	100,00	0,00
16-18	0,00	56,31	41,88
19-24	0,86	20,59	81,03
<b>7-24</b>	<b>0,32</b>	<b>64,23</b>	<b>35,45</b>
<b>Perempuan/Female</b>			
7-12	0,79	99,48	0,00
13-15	3,17	92,21	6,35
16-18	0,00	71,95	28,38
19-24	0,00	30,40	70,10
<b>7-24</b>	<b>0,83</b>	<b>73,41</b>	<b>25,75</b>
<b>Laki-laki+Perempuan/Male+Female</b>			
7-12	0,42	99,73	0,00
13-15	1,80	95,97	3,60
16-18	0,00	66,08	33,34
19-24	0,47	25,25	76,05
<b>7-24</b>	<b>0,59</b>	<b>69,13</b>	<b>30,28</b>

Sumber/Source: Survei Sosial Ekonomi Nasional Kor, Maret 2017/National Socio Economic Survey kor, March 2017

**Tabel 4.1.2. Banyaknya Sekolah, Murid & Guru RA/BA di Kota Pekalongan, 2017**  
**Table** **Number of School, Pupils & Teachers from RA/BA in Pekalongan Municipality, 2017**

Kecamatan <i>Districts</i>	Sekolah <i>School</i>	Murid <i>Pupils</i>	Status Guru <i>Teachers Status</i>		
			Negeri <i>Gov</i>	Swasta <i>Non Gov</i>	Jumlah <i>Total</i>
[1]	[2]	[3]	[4]	[5]	[6]
010. Pekalongan Barat	6	517	10	25	35
020. Pekalongan Timur	1	102	2	3	5
030. Pekalongan Selatan	11	1 285	16	65	81
040. Pekalongan Utara	8	749	9	40	49
Jumlah / <i>Total</i>	26	2 653	37	133	170
2016	26	2 522	37	142	179
2015	26	2 409	38	141	179
2014	26	2 295	37	150	187
2013	26	2 224	36	142	178

Sumber/Source: Kantor Kementerian Agama Kota Pekalongan/ *Office of Religion in Pekalongan Municipality*

**Tabel 4.1.3. Angka Partisipasi Murni (APM) dan Angka Partisipasi Kasar (APK) Menurut Jenjang Pendidikan di Kota Pekalongan, 2017**  
***Net Enrolment Rate and Gross Enrolment Rate by Educational Level in Pekalongan Municipality, 2017***

<b>Jenjang Pendidikan</b> <i>Educational Level</i>	<b>APM</b> <i>Net Enrollment Rate</i>	<b>APK</b> <i>Gross Enrollment Rate</i>
(1)	(2)	(3)
SD/MI <i>Elementary School</i>	98,23	114,47
SMP/MTs <i>Junior High School</i>	74,08	82,97
SMA/SMK/MA <i>Senior High School</i>	55,32	92,04

Sumber/Source: Survei Sosial Ekonomi Nasional Kor, Maret 2017/*National Socio Economic Survey kor, March 2017*

**Tabel 4.1.4. Banyaknya Sekolah dan Ruang Kelas TK di Kota Pekalongan, 2017**  
**Table** **Number of School and Classroom from Kindergarten in Pekalongan Municipality, 2017**

Kecamatan <i>Districts</i>	Sekolah / <i>School</i>			Ruang Kelas / <i>Classroom</i>		
	Negeri <i>Gov</i>	Swasta <i>Private</i>	Jumlah <i>Total</i>	Negeri <i>Gov</i>	Swasta <i>Private</i>	Jumlah <i>Total</i>
[1]	[2]	[3]	[4]	[5]	[6]	[7]
010. Pekalongan Barat	2	26	28	9	82	91
020. Pekalongan Timur	-	23	23	-	85	85
030. Pekalongan Selatan	-	9	9	-	26	26
040. Pekalongan Utara	1	19	20	4	69	73
<i>Jumlah / Total</i>	3	77	80	13	262	275
2016	3	75	78	13	268	281
2015	3	74	77	12	241	253
2014	3	74	77	11	243	254
2013	3	71	74	13	224	237

Sumber/Source: Dinas Pendidikan, Pemuda dan Olahraga Kota Pekalongan/ *Education, Youth and Sport Service of Pekalongan Municipality*

**Tabel 4.1.5. Banyaknya Murid TK Menurut Jenis Kelamin di Kota Pekalongan, 2017**  
**Table** **Number of Pupils from TK by Sex in Pekalongan Municipality, 2017**

Kecamatan <i>Districts</i>	Negeri / Gov		Swasta / Private		Jumlah / Total	
	L	P	L	P	L	P
	<i>Male</i>	<i>Female</i>	<i>Male</i>	<i>Female</i>	<i>Male</i>	<i>Female</i>
[1]	[2]	[3]	[4]	[5]	[8]	[9]
010. Pekalongan Barat	91	87	840	781	931	868
020. Pekalongan Timur	-	-	800	792	800	792
030. Pekalongan Selatan	-	-	389	302	389	302
040. Pekalongan Utara	58	33	741	671	799	704
<i>Jumlah / Total</i>	149	120	2 770	2 546	2 919	2 666
2016	153	128	2 662	2 506	2 815	2 634
2015	141	140	2 573	2 390	2 714	2 530
2014	131	134	2 458	2 428	2 589	2 562
2013	156	169	2 376	2 268	2 532	2 437

Sumber/Source: Dinas Pendidikan, Pemuda dan Olahraga Kota Pekalongan/ Education, Youth and Sport Service of Pekalongan Municipality

**Tabel 4.1.6. Banyaknya Guru TK Menurut Jenis Kelamin di Kota Pekalongan, 2017**  
**Table** *Number of Teachers from TK by Sex in Pekalongan Municipality, 2017*

Kecamatan <i>Districts</i>	Negeri / Gov		Swasta / Private		Jumlah / Total	
	L	P	L	P	L	P
	<i>Male</i>	<i>Female</i>	<i>Male</i>	<i>Female</i>	<i>Male</i>	<i>Female</i>
[1]	[2]	[3]	[4]	[5]	[6]	[7]
010. Pekalongan Barat	2	15	1	123	3	138
020. Pekalongan Timur	-	-	-	129	0	129
030. Pekalongan Selatan	-	-	-	63	0	63
040. Pekalongan Utara	2	8	1	117	3	125
<i>Jumlah / Total</i>	4	23	2	432	6	455
2016	4	23	8	445	12	468
2015	4	24	10	448	14	472
2014*)	3	24	8	386	11	410
2013**)	3	26	12	433	15	459

Sumber/Source: Dinas Pendidikan, Pemuda dan Olahraga Kota Pekalongan/ *Education, Youth and Sport Service of Pekalongan Municipality*

**Tabel 4.1.7. Banyaknya Sekolah dan Ruang Kelas SD di Kota Pekalongan, 2017**  
**Table** **Number of School and Classroom of Primary School in Pekalongan Municipality, 2017**

Kecamatan <i>Districts</i>	Sekolah / <i>School</i>			Ruang Kelas / <i>Classroom</i>		
	Negeri <i>Gov</i>	Swasta <i>Private</i>	Jumlah <i>Total</i>	Negeri <i>Gov</i>	Swasta <i>Private</i>	Jumlah <i>Total</i>
[1]	[2]	[3]	[4]	[5]	[6]	[7]
010. Pekalongan Barat	22	6	28	181	61	242
020. Pekalongan Timur	17	11	28	167	85	252
030. Pekalongan Selatan	14	2	16	94	12	106
040. Pekalongan Utara	18	9	27	163	84	247
Jumlah / <i>Total</i>	71	28	99	605	242	847
2016	71	28	99	586	230	816
2015	71	27	98	605	239	844
2014*)	74	27	101	603	232	835
2013	74	27	101	603	224	827

Sumber/Source: Dinas Pendidikan, Pemuda dan Olahraga Kota Pekalongan/ *Education, Youth and Sport Service of Pekalongan Municipality*

**Tabel 4.1.8. Banyaknya Murid SD Menurut Jenis Kelamin di Kota Pekalongan, 2017**  
**Table** **Number of Pupils of Primary School by Sex in Pekalongan Municipality, 2017**

Kecamatan Districts	Negeri / Gov		Swasta / Private		Kejar Paket A		Jumlah / Total	
	L Male	P Female	L Male	P Female	L Male	P Female	L Male	P Female
[1]	[2]	[3]	[4]	[5]	[6]	[7]	[8]	[9]
010. Pekl Barat	2 408	2 116	903	921	-	-	3 311	3 3037
020. Pekl Timur	2 192	1 989	1 089	987	3	12	3 281	2 976
030. Pekl Selatan	1 129	1 048	136	107	-	-	1 265	1 155
040. Pekl Utara	2 267	2 067	1 085	932	-	-	3 352	2 999
<b>Jumlah / Total</b>	<b>7 996</b>	<b>7 220</b>	<b>3 213</b>	<b>2 947</b>	<b>3</b>	<b>12</b>	<b>11 209</b>	<b>10 137</b>
2016	8 239	7 486	3 197	2 923	38	39	11 474	10 448
2015	8 696	7 623	3 159	2 914	19	-	11 874	10 537
2014*)	8 968	7 987	3 072	2 793	19	39	12 059	10 819
2013	9 334	8 354	3 021	2 728	38	35	12 393	11 117

Sumber/Source: Dinas Pendidikan, Pemuda dan Olahraga Kota Pekalongan/ Education, Youth and Sport Service of Pekalongan Municipality



**Tabel 4.1.9. Banyaknya Guru SD Menurut Jenis Kelamin di Kota Pekalongan, 2017**  
**Table** **Number of Teachers of Primary School by Sex in Pekalongan Municipality, 2017**

Kecamatan <i>Districts</i>	Negeri / Gov		Swasta / Private		Jumlah / Total	
	L	P	L	P	L	P
	<i>Male</i>	<i>Female</i>	<i>Male</i>	<i>Female</i>	<i>Male</i>	<i>Female</i>
[1]	[2]	[3]	[4]	[5]	[6]	[7]
010. Pekalongan Barat	75	185	40	58	115	243
020. Pekalongan Timur	91	155	43	90	134	245
030. Pekalongan Selatan	38	101	5	11	43	112
040. Pekalongan Utara	76	146	40	66	116	212
<b>Jumlah / Total</b>	<b>280</b>	<b>587</b>	<b>128</b>	<b>225</b>	<b>408</b>	<b>812</b>
2016	318	623	155	253	473	876
2015	329	648	153	255	482	903
2014*)	333	670	152	255	485	925
2013	334	686	155	254	489	940

Sumber/Source: Dinas Pendidikan, Pemuda dan Olahraga Kota Pekalongan/ Education, Youth and Sport Service of Pekalongan Municipality

**Tabel 4.1.10. Banyaknya Peserta UAS SD di Kota Pekalongan, 2017**  
**Table Number of UAS Participant from Primary School in Pekalongan Municipality, 2017**

Kecamatan <i>Districts</i>	Negeri <i>Gov</i>	Swasta <i>Private</i>	Jumlah <i>Total</i>
[1]	[2]	[3]	[4]
010. Pekalongan Barat	841	291	1 132
020. Pekalongan Timur	692	283	975
030. Pekalongan Selatan	386	39	425
040. Pekalongan Utara	850	239	1 089
<i>Jumlah / Total</i>	2 769	852	3 621
2016	2 904	911	3 815
2015	2 962	890	3 852
2014	2 964	918	3 882
2013	2 967	866	3 833

Sumber/Source: Dinas Pendidikan, Pemuda dan Olahraga Kota Pekalongan/ *Education, Youth and Sport Service of Pekalongan Municipality*

**Tabel 4.1.11. Banyaknya Penjaga SD Menurut Jenis Kelamin di Kota Pekalongan, 2016**  
**Table** **Number of Guards of Primary School by Sex in Pekalongan Municipality, 2016**

Kecamatan <i>Districts</i>	Negeri / Gov		Swasta / Private		Jumlah / Total	
	L	P	L	P	L	P
	<i>Male</i>	<i>Female</i>	<i>Male</i>	<i>Female</i>	<i>Male</i>	<i>Female</i>
[1]	[2]	[3]	[4]	[5]	[6]	[7]
010. Pekalongan Barat	29	2	15	1	44	3
020. Pekalongan Timur	23	5	12	2	35	7
030. Pekalongan Selatan	13	2	1	-	14	2
040. Pekalongan Utara	22	7	14	2	36	9
<b>Jumlah / Total</b>	<b>87</b>	<b>16</b>	<b>42</b>	<b>5</b>	<b>129</b>	<b>21</b>
2016	87	16	42	5	129	21
2015	87	17	48	10	135	27
2014	90	15	47	6	137	21
2013	92	13	46	5	138	18

Sumber/Source: Dinas Pendidikan, Pemuda dan Olahraga Kota Pekalongan/ Education, Youth and Sport Service of Pekalongan Municipality

Catatan: Data 2017 tidak tersedia

**Tabel 4.1.12. Banyaknya Sekolah & Ruang Kelas SMP di Kota Pekalongan, 2017**  
**Table** *Number of School and Classroom from Junior High School in Pekalongan Municipality, 2017*

Kecamatan <i>Districts</i>	Sekolah / <i>School</i>			Ruang Kelas / <i>Classroom</i>		
	Negeri <i>Gov</i>	Swasta <i>Private</i>	Jumlah <i>Total</i>	Negeri <i>Gov</i>	Swasta <i>Private</i>	Jumlah <i>Total</i>
[1]	[2]	[3]	[4]	[5]	[6]	[7]
010. Pekalongan Barat	4	2	6	72	11	83
020. Pekalongan Timur	5	5	10	90	62	152
030. Pekalongan Selatan	2	1	3	39	7	46
040. Pekalongan Utara	6	2	8	100	24	124
<b>Jumlah / <i>Total</i></b>	<b>17</b>	<b>10</b>	<b>27</b>	<b>301</b>	<b>104</b>	<b>405</b>
2016	17	10	27	291	96	387
2015	17	11	28	288	101	389
2014*)	17	11	28	286	101	387
2013	17	11	28	283	104	387

Sumber/Source: Dinas Pendidikan, Pemuda dan Olahraga Kota Pekalongan/ *Education, Youth and Sport Service of Pekalongan Municipality*

**Tabel 4.1.13. Banyaknya Murid SMP Menurut Jenis Kelamin di Kota Pekalongan, 2017**  
**Table** **Number of Pupils from Junior High School by Sex in Pekalongan Municipality, 2017**

Kecamatan <i>Districts</i>	Negeri / Gov		Swasta / <i>Private</i>		Kejar Paket B		Jumlah / <i>Total</i>	
	L <i>Male</i>	P <i>Female</i>	L <i>Male</i>	P <i>Female</i>	L <i>Male</i>	P <i>Female</i>	L <i>Male</i>	P <i>Female</i>
[1]	[2]	[3]	[4]	[5]	[6]	[7]	[6]	[7]
010. Pekalongan Barat	1 216	1 137	135	114	142	58	1 351	1 251
020. Pekalongan Timur	1 336	1 495	835	865	94	41	2 171	2 360
030. Pekalongan Selatan	600	649	127	114	34	15	727	763
040. Pekalongan Utara	1 570	1 656	283	306	64	49	1 853	1 962
<b>Jumlah / Total</b>	<b>4 722</b>	<b>4 937</b>	<b>1 380</b>	<b>1 399</b>	<b>334</b>	<b>163</b>	<b>6 102</b>	<b>6 336</b>
2016	4 620	5 071	1 269	1 365	325	120	6 214	6 556
2015	4 744	5 034	1 289	1 336	319	124	6 352	6 494
2014*)	4 646	4 912	1 401	1 359	333	165	6 357	6 420
2013	4 554	4 826	1 410	1 361	324	197	6 288	6 384

Sumber/Source: Dinas Pendidikan, Pemuda dan Olahraga Kota Pekalongan/ *Education, Youth and Sport Service of Pekalongan Municipality*

**Tabel 4.1.14. Banyaknya Guru SMP Menurut Jenis Kelamin di Kota Pekalongan, 2017**  
**Number of Teachers from Junior High School by Sex in Pekalongan Municipality, 2017**

Kecamatan Districts	Negeri / Gov		Swasta / Private		Jumlah / Total	
	L Male	P Female	L Male	P Female	L Male	P Female
[1]	[2]	[3]	[4]	[5]	[6]	[7]
010. Pekalongan Barat	54	63	10	16	64	79
020. Pekalongan Timur	59	100	52	55	111	155
030. Pekalongan Selatan	30	41	6	9	36	50
040. Pekalongan Utara	59	112	19	24	78	136
<b>Jumlah / Total</b>	<b>202</b>	<b>316</b>	<b>87</b>	<b>104</b>	<b>289</b>	<b>420</b>
2016	204	324	106	134	310	458
2015	200	319	107	121	307	440
2014*)	205	318	114	132	319	450
2013	206	308	106	124	312	432

Sumber/Source: Dinas Pendidikan, Pemuda dan Olahraga Kota Pekalongan/ Education, Youth and Sport Service of Pekalongan Municipality

**Tabel 4.1.15. Banyaknya Peserta UN SMP Menurut Jenis Kelamin di Kota Pekalongan, 2017**  
**Table** **Number of UAN Participant from Junior High School by Sex in Pekalongan Municipality, 2017**

Kecamatan <i>Districts</i>	Negeri / Gov		Swasta / Private		Jumlah / Total	
	L <i>Male</i>	P <i>Female</i>	L <i>Male</i>	P <i>Female</i>	L <i>Male</i>	P <i>Female</i>
[1]	[2]	[3]	[4]	[5]	[6]	[7]
010. Pekalongan Barat	387	395	42	33	429	428
020. Pekalongan Timur	457	481	249	260	706	741
030. Pekalongan Selatan	210	191	22	20	232	211
040. Pekalongan Utara	431	598	97	124	528	722
Jumlah / Total	1 485	1 665	410	437	1 895	2 102
2016	1 510	1 649	409	422	1 919	2 071
2015	1 390	1 495	494	462	1 884	1 957
2014	1 386	1 552	376	444	1 762	1 996
2013	1 338	1 537	381	403	1 719	1 940

Sumber/Source: Dinas Pendidikan, Pemuda dan Olahraga Kota Pekalongan/ *Education, Youth and Sport Service of Pekalongan Municipality*

**Tabel 4.1.16. Banyaknya Peserta UN SMP yang Lulus Ujian Menurut Jenis Kelamin di Kota Pekalongan, 2017**  
**Table** *Number of Pupils from Junior High School Who Pass UAN by Sex in Pekalongan Municipality, 2017*

Kecamatan <i>Districts</i>	Negeri / Gov		Swasta / Private		Jumlah / Total	
	L <i>Male</i>	P <i>Female</i>	L <i>Male</i>	P <i>Female</i>	L <i>Male</i>	P <i>Female</i>
[1]	[2]	[3]	[4]	[5]	[6]	[7]
010. Pekalongan Barat	387	395	42	33	429	428
020. Pekalongan Timur	457	481	249	260	706	741
030. Pekalongan Selatan	210	191	22	20	232	211
040. Pekalongan Utara	431	598	97	124	528	722
<i>Jumlah / Total</i>	1 485	1 665	410	437	1 895	2 102
2016	1 510	1 649	409	422	1.918	2.071
2015	1 390	1 495	494	462	1 884	1 957
2014	1 386	1 552	376	444	1 762	1 996
2013	1 337	1 536	380	403	1 717	1 939

Sumber/Source: Dinas Pendidikan, Pemuda dan Olahraga Kota Pekalongan/ *Education, Youth and Sport Service of Pekalongan Municipality*



**Tabel 4.1.17. Banyaknya Sekolah dan Ruang Kelas SMA di Kota Pekalongan, 2017**  
**Table** *Number of School and Classroom from Senior High School in Pekalongan Municipality, 2017*

Kecamatan <i>Districts</i>	Sekolah / <i>School</i>			Ruang Kelas / <i>Classroom</i>		
	Negeri <i>Gov</i>	Swasta <i>Private</i>	Jumlah <i>Total</i>	Negeri <i>Gov</i>	Swasta <i>Private</i>	Jumlah <i>Total</i>
[1]	[2]	[3]	[4]	[5]	[6]	[7]
010. Pekalongan Barat	-	1	1	NA	NA	NA
020. Pekalongan Timur	1	3	4	NA	NA	NA
030. Pekalongan Selatan	1	-	1	NA	NA	NA
040. Pekalongan Utara	2	1	3	NA	NA	NA
Jumlah / <i>Total</i>	4	5	9	NA	NA	NA
2016	4	5	9	96	47	143
2015	4	6	10	87	55	142
2014*)	4	6	10	86	47	133
2013	4	7	11	89	46	135

Sumber/Source: [http://dapodik.pdkjateng.go.id/npsn\\_dikmen/16?wilayah=036401](http://dapodik.pdkjateng.go.id/npsn_dikmen/16?wilayah=036401) di download 16-07-2018 pukul 12.31 WIB.

**Tabel 4.1.18. Banyaknya Murid SMA Menurut Jenis Kelamin di Kota Pekalongan, 2017**  
**Table**  
**Number of Pupils from Senior High School by Sex in Pekalongan Municipality, 2017**

Kecamatan <i>Districts</i>	Negeri / Gov		Swasta / Private		Kejar Paket C		Jumlah / Total	
	L <i>Male</i>	P <i>Female</i>	L <i>Male</i>	P <i>Female</i>	L <i>Male</i>	P <i>Female</i>	L <i>Male</i>	P <i>Female</i>
[1]	[2]	[3]	[4]	[5]	[6]	[7]	[8]	[9]
010. Pekl Barat	-	-	23	16	NA	NA	23	16
020. Pekl Timur	324	598	293	412	NA	NA	617	1 010
030. Pekl Selatan	309	443	-	-	NA	NA	309	443
040. Pekl Utara	644	849	156	119	NA	NA	800	968
<b>Jumlah / Total</b>	<b>1 277</b>	<b>1 890</b>	<b>472</b>	<b>547</b>	<b>NA</b>	<b>NA</b>	<b>1 749</b>	<b>2 437</b>
2016	1 217	1 879	501	613	755	525	2 473	3 017
2015	1 109	1 822	462	590	763	530	2 334	2 942
2014	1 067	1 746	392	505	819	640	2 262	2 874
2013	1 063	1 653	377	428	921	649	2 361	2 730

Sumber/Source: [http://dapodik.pdkjateng.go.id/npsn\\_dikmen/16?wilayah=036401](http://dapodik.pdkjateng.go.id/npsn_dikmen/16?wilayah=036401) di download 16-07-2018 pukul 12.31 WIB.

**Tabel 4.1.19. Banyaknya Guru SMA Menurut Jenis Kelamin di Kota Pekalongan, 2017**  
**Table** *Number of Teachers from Senior High School by Sex in Pekalongan Municipality, 2017*

Kecamatan <i>Districts</i>	Negeri / Gov		Swasta / Private		Jumlah / Total	
	L	P	L	P	L	P
	<i>Male</i>	<i>Female</i>	<i>Male</i>	<i>Female</i>	<i>Male</i>	<i>Female</i>
[1]	[2]	[3]	[4]	[5]	[6]	[7]
010. Pekalongan Barat	-	-	3	4	3	4
020. Pekalongan Timur	24	31	27	28	51	59
030. Pekalongan Selatan	14	25	-	-	14	25
040. Pekalongan Utara	46	41	12	10	58	51
Jumlah / Total	84	97	42	42	126	139
2016	94	100	54	50	148	150
2015	91	97	48	54	139	151
2014*)	92	95	51	51	143	146
2013	101	92	73	52	174	144

Sumber/Source: [http://dapodik.pdkjateng.go.id/npsn\\_dikmen/16?wilayah=036401](http://dapodik.pdkjateng.go.id/npsn_dikmen/16?wilayah=036401) di download 16-07-2018 pukul 12.31 WIB.

**Tabel 4.1.20. Banyaknya Peserta UAN SMA Menurut Jenis Kelamin di Kota Pekalongan, 2016**  
**Number of UAS Participant from Senior High School By Sex in Pekalongan Municipality, 2016**

Kecamatan Districts	Negeri / Gov		Swasta / Private		Jumlah / Total	
	L Male	P Female	L Male	P Female	L Male	P Female
[1]	[2]	[3]	[4]	[5]	[6]	[7]
010. Pekalongan Barat	-	-	12	1	12	1
020. Pekalongan Timur	103	200	53	97	156	297
030. Pekalongan Selatan	78	124	-	-	78	124
040. Pekalongan Utara	175	251	41	37	216	288
<b>Jumlah / Total</b>	<b>356</b>	<b>575</b>	<b>106</b>	<b>135</b>	<b>462</b>	<b>710</b>
2016	356	575	106	135	462	710
2015	320	545	106	120	426	665
2014	360	522	116	131	476	653
2013	406	506	161	208	567	714

Sumber/Source: Dinas Pendidikan, Pemuda dan Olahraga Kota Pekalongan/ Education, Youth and Sport Service of Pekalongan Municipality

**Tabel 4.1.21. Banyaknya Peserta UAN SMA yang Lulus Ujian Menurut Jenis Kelamin di Kota Pekalongan, 2016**  
***Number of Pupils from Senior High School who Pass UAN by Sex in Pekalongan Municipality, 2016***

Kecamatan <i>Districts</i>	Negeri / Gov		Swasta / Private		Jumlah / Total	
	L <i>Male</i>	P <i>Female</i>	L <i>Male</i>	P <i>Female</i>	L <i>Male</i>	P <i>Female</i>
[1]	[2]	[3]	[4]	[5]	[6]	[7]
010. Pekalongan Barat	-	-	12	1	12	1
020. Pekalongan Timur	103	200	53	97	156	297
030. Pekalongan Selatan	78	124	-	-	78	124
040. Pekalongan Utara	175	251	41	37	216	288
<b>Jumlah / Total</b>	<b>356</b>	<b>575</b>	<b>106</b>	<b>135</b>	<b>462</b>	<b>710</b>
2016	356	575	106	135	462	710
2015	320	545	106	120	426	665
2014	360	522	116	131	476	653
2013	406	506	161	208	567	714

Sumber/Source: Dinas Pendidikan, Pemuda dan Olahraga Kota Pekalongan/ *Education, Youth and Sport Service of Pekalongan Municipality*

**Tabel 4.1.22. Banyaknya Sekolah dan Ruang Kelas SMK di Kota Pekalongan, 2017**  
**Table**  
**Number of School and Classroom from Senior High School in Pekalongan Municipality, 2017**

Kecamatan <i>Districts</i>	Sekolah / <i>School</i>			Ruang Kelas / <i>Classroom*</i>		
	Negeri <i>Gov</i>	Swasta <i>Private</i>	Jumlah <i>Total</i>	Negeri <i>Gov</i>	Swasta <i>Private</i>	Jumlah <i>Total</i>
[1]	[2]	[3]	[4]	[5]	[6]	[7]
010. Pekalongan Barat	3	5	8	84	85	169
020. Pekalongan Timur	-	1	1	-	9	9
030. Pekalongan Selatan	1	3	4	12	27	39
040. Pekalongan Utara	-	1	1	-	13	13
<b>Jumlah / <i>Total</i></b>	<b>4</b>	<b>10</b>	<b>14</b>	<b>96</b>	<b>134</b>	<b>230</b>
2016	4	9	13	96	134	230
2015	4	9	13	97	129	226
2014	4	9	13	88	122	210
2013	4	9	13	97	130	227

Sumber/Source: [http://dapodik.pdkjateng.go.id/npsn\\_dikmen/16?wilayah=036401](http://dapodik.pdkjateng.go.id/npsn_dikmen/16?wilayah=036401) di download 16-07-2018 pukul 12.31 WIB.

- Data tahun 2016, Sumber/Source: Dinas Pendidikan, Pemuda dan Olahraga Kota Pekalongan/ *Education, Youth and Sport Service of Pekalongan Municipality*

**Tabel 4.1.23. Banyaknya Murid SMK Menurut Jenis Kelamin di Kota Pekalongan, 2017**  
**Table** **Number of Pupils from Senior High School by Sex in Pekalongan Municipality, 2017**

Kecamatan <i>Districts</i>	Negeri / Gov		Swasta / Private		Jumlah / Total	
	L <i>Male</i>	P <i>Female</i>	L <i>Male</i>	P <i>Female</i>	L <i>Male</i>	P <i>Female</i>
[1]	[2]	[3]	[4]	[5]	[6]	[7]
010. Pekalongan Barat	989	1 400	1 651	1 027	2 640	2 427
020. Pekalongan Timur	-	-	171	45	171	45
030. Pekalongan Selatan	545	21	1 112	35	1 657	56
040. Pekalongan Utara	-	-	240	61	240	61
Jumlah / Total	1 534	1 421	3 174	1 168	4 708	2 589
2016	1 283	2 242	2 606	1 698	3 889	3 940
2015	1 197	2 089	2 599	1 604	3 796	3 693
2014	1 086	1 993	2 547	1 558	3 633	3 551
2013	964	1 985	2 586	1 450	3 550	3 435

Sumber/Source: [http://dapodik.pdkjateng.go.id/npsn\\_dikmen/16?wilayah=036401](http://dapodik.pdkjateng.go.id/npsn_dikmen/16?wilayah=036401) di download 16-07-2018 pukul 12.31 WIB.

**Tabel 4.1.24. Banyaknya Guru SMK Menurut Jenis Kelamin di Kota Pekalongan, 2017**  
**Number of Teachers from Senior High School by Sex in Pekalongan Municipality, 2017**

Kecamatan <i>Districts</i>	Negeri / Gov		Swasta / Private		Jumlah / Total	
	L <i>Male</i>	P <i>Female</i>	L <i>Male</i>	P <i>Female</i>	L <i>Male</i>	P <i>Female</i>
[1]	[2]	[3]	[4]	[5]	[6]	[7]
010. Pekalongan Barat	92	113	111	63	203	176
020. Pekalongan Timur	-	-	10	8	10	8
030. Pekalongan Selatan	23	12	40	26	63	38
040. Pekalongan Utara	-	-	9	14	9	14
<b>Jumlah / Total</b>	115	125	170	111	285	236
2016	123	132	194	120	317	252
2015	119	129	187	159	306	255
2014	114	125	174	107	288	232
2013	105	114	196	116	301	230

Sumber/Source: [http://dapodik.pdkjateng.go.id/npsn\\_dikmen/16?wilayah=036401](http://dapodik.pdkjateng.go.id/npsn_dikmen/16?wilayah=036401) di download 16-07-2018 pukul 12.31 WIB.



**Tabel 4.1.25. Banyaknya Peserta UAN SMK Menurut Jenis Kelamin di Kota Pekalongan, 2016**  
**Table** *Number of UAN Participant from Senior High School by Sexin Pekalongan Municipality, 2016*

Kecamatan <i>Districts</i>	Negeri / Gov		Swasta / Private		Jumlah / Total	
	L	P	L	P	L	P
	<i>Male</i>	<i>Female</i>	<i>Male</i>	<i>Female</i>	<i>Male</i>	<i>Female</i>
[1]	[2]	[3]	[4]	[5]	[6]	[7]
010. Pekalongan Barat	306	627	547	258	853	885
020. Pekalongan Timur	-	-	11	24	11	24
030. Pekalongan Selatan	41	8	204	87	245	95
040. Pekalongan Utara	-	-	40	117	40	117
<i>Jumlah / Total</i>	347	635	802	486	1 149	1 121
2016	347	635	802	486	1 149	1 121
2015	321	618	803	525	1 124	1 143
2014	251	672	790	376	1 041	1 048
2013	260	580	803	431	1 063	1 011

Sumber/Source: Dinas Pendidikan, Pemuda dan Olahraga Kota Pekalongan/ *Education, Youth and Sport Service of Pekalongan Municipality*

**Tabel 4.1.26. Banyaknya Peserta UAS SMK yang Lulus Ujian Menurut Jenis Kelamin di Kota Pekalongan, 2016**  
**Number of UAS Participant from Senior High School who Pass UAN by Sex in Pekalongan Municipality, 2016**

Kecamatan Districts	Negeri / Gov		Swasta / Private		Jumlah / Total	
	L Male	P Female	L Male	P Female	L Male	P Female
[1]	[2]	[3]	[4]	[5]	[6]	[7]
010. Pekalongan Barat	306	627	547	258	853	885
020. Pekalongan Timur	-	-	11	24	11	24
030. Pekalongan Selatan	41	8	204	87	245	95
040. Pekalongan Utara	-	-	40	117	40	117
<b>Jumlah / Total</b>	<b>347</b>	<b>635</b>	<b>802</b>	<b>486</b>	<b>1 149</b>	<b>1 121</b>
2016	347	635	802	486	1 149	1 121
2015	321	618	803	525	1 124	1 143
2014	251	672	790	376	1 040	1 048
2013	260	579	802	430	1 062	1 009

Sumber/Source: Dinas Pendidikan, Pemuda dan Olahraga Kota Pekalongan/ Education, Youth and Sport Service of Pekalongan Municipality

**Tabel 4.1.27. Banyaknya Sekolah, Murid dan Guru MI di Kota Pekalongan, 2017**  
**Table** *Number of School, Pupils and Teachers from MI in Pekalongan Municipality, 2017*

Kecamatan <i>Districts</i>	Sekolah <i>School</i>	Murid <i>Pupils</i>		Guru / <i>Teachers</i>		Jumlah <i>Total</i>
		L Male	P Female	Negeri Gov	Swasta Private	
[1]	[2]	[3]	[4]	[5]	[6]	[6]
010. Pekalongan Barat	17	1 624	1 448	51	112	163
020. Pekalongan Timur	8	422	889	30	63	93
030. Pekalongan Selatan	15	4 008	2 016	37	129	166
040. Pekalongan Utara	7	924	944	27	62	89
<i>Jumlah / Total</i>	47	4 978	5 297	145	366	511
2016	47	5 315	5 111	155	381	536
2015	47	5 190	5 030	153	381	534
2014	47	5 106	4 869	154	383	537
2013	47	5 015	4 804	158	387	545

Sumber/Source: Kantor Kementerian Agama Kota Pekalongan/ *Office of Religion in Pekalongan Municipality*

**Tabel 4.1.28. Banyaknya Sekolah, Murid dan Guru MTs di Kota Pekalongan, 2017**  
**Table** *Number of School, Pupils and Teachers from MTs in Pekalongan Municipality, 2017*

Kecamatan <i>Districts</i>	Sekolah <i>School</i>	Murid <i>Pupils</i>		Guru / <i>Teachers</i>		
		L Male	P Female	Negeri Gov	Swasta Private	Jumlah <i>Total</i>
[1]	[2]	[3]	[4]	[5]	[6]	[6]
010. Pekalongan Barat	4	353	272	7	42	49
020. Pekalongan Timur	2	363	353	7	36	43
030. Pekalongan Selatan	4	940	1 218	18	76	94
040. Pekalongan Utara	1	106	117	4	12	16
<i>Jumlah / Total</i>	11	1 762	1 960	36	166	202
2016	10	1 743	1 951	39	205	244
2015	10	1 669	1 932	41	209	250
2014	9	1 741	2 006	44	184	228
2013	9	1 431	1 800	42	182	224

Sumber/Source: Kantor Kementerian Agama Kota Pekalongan/ *Office of Religion in Pekalongan Municipality*

**Tabel 4.1.29. Banyaknya Sekolah, Murid dan Guru MA di Kota Pekalongan, 2017**  
**Table** *Number of School, Pupils and Teachers from MA in Pekalongan Municipality, 2017*

Kecamatan <i>Districts</i>	Sekolah <i>School</i>	Murid <i>Pupils</i>		Guru / <i>Teachers</i>		Jumlah <i>Total</i>
		L Male	P Female	Negeri Gov	Swasta Private	
[1]	[2]	[3]	[4]	[5]	[6]	[6]
010. Pekalongan Barat	1	474	763	52	31	83
020. Pekalongan Timur	2	176	265	14	22	36
030. Pekalongan Selatan	5	418	758	43	68	111
040. Pekalongan Utara	-	-	-	-	-	-
<i>Jumlah / Total</i>	8	1 068	1 786	109	121	230
2016	8	1 008	1 701	110	125	235
2015	7	947	1 560	103	105	208
2014	6	895	1 489	108	88	196
2013	6	851	1 405	110	81	191

Sumber/Source: Kantor Kementerian Agama Kota Pekalongan/ Office of Religion in Pekalongan Municipality

**Tabel 4.1.30. Banyaknya Sekolah, Murid dan Guru Madrasah Diniyah di Kota Pekalongan, 2017**  
**Number of School, Pupils and Teachers of Madrasah Diniyah in Pekalongan Municipality, 2017**

Kecamatan <i>Districts</i>	Sekolah <i>School</i>	Murid <i>Pupils</i>	Guru <i>Teachers</i>
[1]	[2]	[3]	[4]
010. Pekalongan Barat	28	1 811	269
020. Pekalongan Timur	26	2 749	316
030. Pekalongan Selatan	16	1 548	165
040. Pekalongan Utara	19	809	131
<b>Jumlah / Total</b>	<b>89</b>	<b>6 917</b>	<b>881</b>
2016	93	6 964	899
2015	98	7 389	921
2014	96	7 827	925
2013	96	7 313	919

Sumber/Source: Kantor Kementerian Agama Kota Pekalongan/ Office of Religion in Pekalongan Municipality

**Tabel 4.1.31. Banyaknya Sekolah, Murid dan Guru pada TPQ di Kota Pekalongan, 2017**  
**Table** *Number of School, Pupils and Teachers from TPQ in Pekalongan Municipality, 2017*

Kecamatan <i>Districts</i>	TPQ		
	Sekolah <i>School</i>	Murid <i>Student</i>	Guru <i>Teacher</i>
[1]	[2]	[3]	[4]
010. Pekalongan Barat	66	10 052	639
020. Pekalongan Timur	35	6 917	454
030. Pekalongan Selatan	41	6 473	363
040. Pekalongan Utara	66	8 786	569
<i>Jumlah / Total</i>	208	32 228	2 025
2016	207	32 148	2 016
2015	205	31 812	1 995
2014	205	31 843	1 995
2013	218	33 878	2 276

Sumber/Source: Kantor Kementerian Agama Kota Pekalongan/ *Office of Religion in Pekalongan Municipality*

**Tabel 4.1.32. Banyaknya Pondok Pesantren, Santri, Pengajar dan Pengelola Pondok Pesantren di Kota Pekalongan, 2017**  
**Number of Boarding School, Pupils and Teachers in Pekalongan Municipality, 2017**

Kecamatan <i>Districts</i>	Ponpes <i>School</i>	Santri <i>Pupils</i>	<i>Guru</i> <i>Teachers</i>	<i>Pengelola</i>
[1]	[2]	[3]	[4]	[5]
010. Pekalongan Barat	4	557	57	4
020. Pekalongan Timur	12	1 866	154	12
030. Pekalongan Selatan	12	1 097	123	12
040. Pekalongan Utara	7	754	63	7
<i>Jumlah / Total</i>	35	4 274	397	35
2016	35	4 069	372	35
2015	41	4 194	374	41
2014	40	3 152	346	40
2013	46	3 973	367	46

Sumber/Source: Kantor Kementerian Agama Kota Pekalongan/ *Office of Religion in Pekalongan Municipality*



**Tabel 4.1.33. Banyaknya Guru Wiyata Bhakti dan Guru Bantu di Kota Pekalongan, 2017**  
**Table** **Number of Wiyata Bhakti and Asistant Teacher in Pekalongan Municipality, 2017**

Kecamatan <i>Districts</i>	Guru Wiyata Bhakti		Guru Bantu	
	L <i>Male</i>	P <i>Female</i>	L <i>Male</i>	P <i>Female</i>
[1]	[2]	[3]	[4]	[5]
010. Pekalongan Barat	49	178	-	-
020. Pekalongan Timur	69	131	-	-
030. Pekalongan Selatan	19	49	-	-
040. Pekalongan Utara	41	115	-	-
Jumlah / <i>Total</i>	178	473	-	-
2016	287	415	-	-
2015	285	370	1	-
2014	378	415	-	-
2013	434	467	1	-

Sumber/*Source*: Dinas Pendidikan, Pemuda dan Olahraga Kota Pekalongan/*Education, Youth and Sport Service of Pekalongan Municipality*

**Tabel 4.1.34. Banyaknya Mahasiswa IAIN Pekalongan Menurut Jurusan/Program, 2017**  
**Table** **Number of Student of IAIN Pekalongan by Programme, 2017**

Jurusan/Program <i>Programme</i>	Laki-laki <i>Male</i>	Perempuan <i>Female</i>	Jumlah <i>Total</i>
[1]	[2]	[3]	[4]
<b>Fakultas Syariah</b>			
1. Akhwalus Syakhshiyah	278	259	537
2. Hukum Ekonomi Syari'ah	176	229	405
3. Hukum Tata Negara Islam	36	44	80
<b>Sub Total</b>	<b>490</b>	<b>532</b>	<b>1 022</b>
<b>Jurusan Tarbiyah dan Ilmu Keguruan</b>			
1. Pendidikan Agama Islam (PAI)	701	1 329	2 030
2. Pendidikan Bahasa Arab (PBA)	182	360	542
3. Pendidikan Guru MI (PGMI)	181	903	1 084
4. Pendidikan Islam Anak Usia Dini	7	313	320
5. Tadris Bahasa Inggris	100	76	176
6. Tadris Matematika	97	75	172
<b>Sub Total</b>	<b>1 268</b>	<b>3 056</b>	<b>4 324</b>

**Tabel 4.1.34 (Lanjutan 1)**  
**Table Continued**

Jurusan/Program <i>Programme</i> [1]	Laki-laki <i>Male</i> [2]	Perempuan <i>Female</i> [3]	Jumlah <i>Total</i> [4]
<b>Fakultas Ushuludin, adab dan Dakwah</b>			
1. Ilmu Al Qur'an dan Tafsir	119	105	224
2. Ilmu Hadits	41	27	68
3. Tasawuf dan Psikoterapi	46	42	88
4. Bimbingan Penyuluh Islam	169	398	567
5. Komunikasi dan Penyiaran Islam	142	171	313
6. Manajemen Dakwah	7	32	39
<b>Sub Total</b>	<b>524</b>	<b>775</b>	<b>1 299</b>
<b>Fakultas Ekonomi dan Bisnis Islam</b>			
1. Perbankan Syariah	8	38	46
2. Ekonomi Syariah	721	1 533	2 254
3. Akuntansi Syariah	13	88	101
4. D3 Perbankan Syariah	171	318	489
<b>Sub Total</b>	<b>913</b>	<b>1 977</b>	<b>2 890</b>
<b>Pasca Sarjana</b>			
1. Akhwalus Syakhshiyah	2	1	3
2. Pendidikan Agama Islam (PAI)	37	21	58
<b>Sub Total</b>	<b>39</b>	<b>22</b>	<b>61</b>
<b>Jumlah / Total</b>	<b>3 234</b>	<b>6 362</b>	<b>9 596</b>
2016	3 388	5 667	9 055
2015	3 065	4 838	7 903
2014	2 376	4 136	6 512

Sumber/Source: IAIN Kota Pekalongan/ IAIN Pekalongan Municipality

**Tabel 4.1.35. Banyaknya Dosen IAIN Pekalongan, 2017**  
**Table Number of Lecturer from IAIN Pekalongan, 2017**

Pendidikan Education	Dosen Tetap <i>Fixed Lecturer</i>		Dosen Tdk Tetap <i>Unfixed Lecturer</i>		Jumlah <i>Total</i>	
	L	P	L	P	L	P
	<i>Male</i>	<i>Female</i>	<i>Male</i>	<i>Female</i>	<i>Male</i>	<i>Female</i>
[1]	[2]	[3]	[4]	[5]	[6]	[7]
1. S-3	18	6	-	-	18	6
2. Sedang S-3	24	2	-	-	24	2
3. S-2	44	22	67	48	67	70
4. Sedang S-2	-	-	-	-	-	-
5. S-1	-	-	27	8	27	8
6. Sarmud/Akademi	-	-	-	-	-	-
<b>Jumlah / Total</b>	<b>86</b>	<b>30</b>	<b>94</b>	<b>56</b>	<b>130</b>	<b>86</b>
2016	101	39	100	40	201	79
2015	70	21	22	93	92	114
2014	73	21	82	36	155	57
2013	75	21	34	86	109	110

Sumber/Source: IAIN Kota Pekalongan/ IAIN Pekalongan Municipality

**Tabel 4.1.36. Koleksi Perpustakaan IAIN Pekalongan, 2017**  
**Table IAIN Pekalongan Library Collection, 2017**

Jenis Type	Bahasa / Language			
	Indonesia / Indonesian		Arab / Arabic	
	Judul/Title	Eks	Judul/Title	Eks
[1]	[2]	[3]	[4]	[5]
000	272	374	6	13
100	514	2 605	7	17
200	130	561	7	28
300	3 053	15 970	58	106
400	160	1 350	310	687
500	154	694	1	1
600	870	4 294	9	26
700	60	217	9	14
800	199	735	21	47
900	169	475	42	69
2x0	347	1 313	45	81
2x1	512	1 876	717	991
2x2	262	1 086	779	1 216
2x3	197	802	54	103
2x4	771	3 861	592	1 072
2x5	266	1 180	84	160
2x6	400	1 698	50	95
2x7	616	3 331	78	211
2x8	39	108	7	10
2x9	263	1 006	177	253
<b>Jumlah / Total</b>	<b>9 254</b>	<b>43 536</b>	<b>3 053</b>	<b>5 200</b>
2016	8 973	42 470	3 050	5 179
2015	8 427	39 604	2 749	5 166
2014	7 196	33 441	2 793	4 299
2013	7 031	31 715	2 671	4 016

Sumber/Source: IAIN Kota Pekalongan/ IAIN Pekalongan Municipality

**Tabel 4.1.36 (Lanjutan 1)****Table Continued**

Jenis Type	Bahasa		Lain/Other		Jumlah / Total	
	Inggris / England		Judul/Title	Eks	Judul/Title	Eks
	Judul/Title	Eks				
[1]	[6]	[7]	[8]	[9]	[10]	[11]
000	76	84	-	-	354	471
100	30	40	-	-	551	2 662
200	21	24	-	-	158	613
300	165	229	1	1	3 277	16 306
400	60	199	9	18	539	2 254
500	3	3	2	2	160	700
600	89	132	-	-	968	4 452
700	1	1	-	-	70	232
800	24	41	-	-	244	823
900	25	44	-	-	236	588
2x0	35	62	-	-	427	1 456
2x1	7	16	3	12	1 239	2 895
2x2	4	9	-	-	1 045	2 311
2x3	12	16	-	-	263	921
2x4	34	68	2	16	1 399	5 017
2x5	4	4	-	-	354	1 344
2x6	18	45	-	-	468	1 838
2x7	8	23	-	-	702	3 565
2x8	9	13	-	-	55	131
2x9	31	43	-	-	471	1 302
Jumlah	656	1 096	17	49	12 980	49 881
2016	653	1 086	17	49	12 693	48 784
2015	611	1 042	17	49	12 104	45 861
2014	458	798	17	49	10 464	38 587
2013	432	760	17	49	10 151	36 540

Sumber/Source: IAIN Kota Pekalongan/ IAIN Pekalongan Municipality

**Tabel 4.1.37. Banyaknya Mahasiswa Universitas Pekalongan Menurut Fakultas Akhir Tahun 2017**  
**Table** **Number of Student from Pekalongan University by Faculty End, 2017**

Fakultas <i>Faculty</i>	Perempuan <i>Female</i>	Laki-laki <i>Male</i>	Jumlah <i>Total</i>
[1]	[2]	[3]	[4]
1. Fakultas Ekonomi <i>Faculty of Economic</i>	1 415	1 070	2 485
2. Fakultas Hukum <i>Faculty of Law</i>	226	425	651
3. Fakultas Perikanan <i>Faculty of Feshery</i>	46	128	174
4. Fakultas Pertanian <i>Faculty of Agriculture</i>	84	189	273
5. Fakultas Ilmu Kesehatan <i>Faculty of Healthy</i>	592	212	804
6. Fakultas Ilmu Pendidikan <i>Faculty of Education</i>	679	317	996
7. Fakultas Teknologi (D3/D4) <i>Faculty of Technic</i>	30	69	99
8. Farmasi <i>Pharmacy</i>	203	45	148
Jumlah / <i>Total</i>	3 275	2 455	5 730
2016*	2 989	2 680	5 669
2015*	3 044	2 618	5 662
2014*	2 822	2 582	5 404
2013*	2 264	2 221	4 485

Sumber/Source: Universitas Pekalongan/Pekalongan University

\*) Perbedaan data series dengan publikasi tahun sebelumnya dikarenakan mahasiswa tahap akhir tidak jarang masih mengisi KRS pada sistem, namun ditengah semester dinyatakan lulus. Data rinci untuk tahun sebelum 2017 bisa menghubungi sumber data secara langsung.

**Tabel 4.1.38. Banyaknya Sarjana yang Dihasilkan Universitas Pekalongan Menurut Fakultas Akhir Tahun 2017**  
**Number of Alumni from Pekalongan University by Faculty End, 2017**

	Fakultas <i>Faculty</i>	Perempuan <i>Female</i>	Laki-laki <i>Male</i>	Jumlah <i>Total</i>
	[1]	[2]	[3]	[4]
1.	Fakultas Ekonomi <i>Faculty of Economic</i>	1 794	1 494	3 288
2.	Fakultas Hukum <i>Faculty of Law</i>	832	1 780	2 612
3.	Fakultas Perikanan <i>Faculty of Feshery</i>	124	245	369
4.	Fakultas Pertanian <i>Faculty of Agriculture</i>	95	267	362
5.	Fakultas Ilmu Kesehatan <i>Faculty of Healthy</i>	547	323	870
6.	Fakultas Keguruan dan Ilmu Pendidikan <i>Faculty of Teacher Training and Education</i>	1 339	5290	1 868
6.	Fakultas Teknik (D3/D4) <i>Faculty of Technic</i>	4	10	14
7.	Farmasi <i>Pharmacy</i>	189	44	233
	Jumlah / <i>Total</i>	4 735	4 648	9 383
	2016	4 341	4 302	8 643
	2015	3 728	3 920	7 648
	2014	3 602	3 231	6 833
	2013	291	498	789

Sumber/Source: Universitas Pekalongan/Pekalongan University



**Tabel 4.1.39. Banyaknya Mahasiswa Poltekkes Semarang Prodi Keperawatan Pekalongan Menurut Program, 2017**  
**Table Number of Student from Poltekkes Semarang Programme Study of Nursing Pekalongan by Programme, 2017**

Program Programme	Laki-laki Male	Perempuan Female	Jumlah Total
[1]	[2]	[3]	[4]
1. Program Reguler			
Tingkat I	29	76	105
Tingkat II	21	87	108
Tingkat III	21	79	100
Jumlah / Total	71	242	313
2016	62	241	303
2015	65	222	287
2014	73	200	273
2013	71	194	265

Sumber/Source: Poltekkes Semarang Prodi Keperawatan Pekalongan/ Poltekkes Semarang Programme Study of Nursing Pekalongan

**Tabel 4.1.40. Banyaknya Dosen Poltekkes Semarang Prodi Keperawatan Pekalongan, 2017**  
**Number of Lecturer from Poltekkes Semarang Programme Study of Nursing Pekalongan, 2017**

Pendidikan Education	Dosen Tetap Fixed Lecturer		Dosen Tdk Tetap Unfixed Lecturer		Jumlah Total	
	L	P	L	P	L	P
	Male	Female	Male	Female	Male	Female
[1]	[2]	[3]	[4]	[5]	[6]	[7]
1. S-3	2	-	-	-	2	-
2. Sedang S-3	-	-	-	-	-	-
3. S-2	6	9	4	2	10	11
4. Sedang S-2	-	-	-	-	-	-
5. S-1	-	-	-	-	-	-
<b>Jumlah / Total</b>	<b>8</b>	<b>9</b>	<b>4</b>	<b>2</b>	<b>12</b>	<b>11</b>
2016	8	10	4	4	12	14
2015	8	11	6	3	14	14
2014	8	11	3	3	11	14
2013	8	11	3	5	11	16

Sumber/Source: Poltekkes Semarang Prodi Keperawatan Pekalongan/ Poltekkes Semarang Programme Study of Nursing Pekalongan

**Tabel 4.1.41. Banyaknya Wisudawan yang Dihasilkan Poltekkes Semarang Prodi Keperawatan Pekalongan, 2017**  
**Table Number of Alumni from Poltekkes Semarang Programme Study of Nursing Pekalongan, 2017**

Program <i>Programme</i>	Laki-laki <i>Male</i>	Perempuan <i>Female</i>	Jumlah <i>Total</i>
[1]	[2]	[3]	[4]
1. Program Reguler	15	77	92
2. Program Ekstensi	-	-	-
3. Program Khusus	-	-	-
<b>Jumlah / Total</b>	<b>15</b>	<b>77</b>	<b>92</b>
2016	34	57	91
2015	31	68	99
2014	19	63	82
2013	30	58	88

Sumber/Source: Poltekkes Semarang Prodi Keperawatan Pekalongan/ Poltekkes Semarang Programme Study of Nursing Pekalongan

**Tabel 4.1.42. Banyaknya Mahasiswa STIE Muhammadiyah Pekalongan Menurut Program Studi Akhir Tahun 2017**  
**Number of Student from STIE Muhammadiyah Pekalongan by Programme End , 2017**

Program Programme	Laki-laki Male	Perempuan Female	Jumlah Total
[1]	[2]	[3]	[4]
1. D-3 Akuntansi	15	50	65
2. S-1 Akuntansi	129	354	493
3. S-1 Ekonomi Syariah	27	73	100
4. S-1 Manajemen	123	148	271
Jumlah / Total	294	635	929
2016	284	583	867
2015	200	495	695
2014	237	408	645
2013	225	395	620

Sumber/Source: STIE Muhammadiyah Pekalongan/STIE Muhammadiyah Pekalongan

**Tabel 4.1.43. Banyaknya Dosen STIE Muhammadiyah Pekalongan Menurut Pendidikan, 2017**  
***Number of Lecturer from STIE Muhammadiyah Pekalongan by Education, 2017***

	Pendidikan <i>Education</i>	Dosen Tetap <i>Fixed Lecturer</i>	Dosen tidak Tetap <i>Unfixed Lecturer</i>	Jumlah <i>Total</i>
	[1]	[2]	[3]	[4]
1.	S-3	-	2	2
2.	Sedang S-3	2	-	2
3.	S-2	25	19	44
4.	Sedang S-2	-	-	-
5.	S-1	-	-	-
6.	Sarmud/Akademi	-	-	-
	<b>Jumlah / Total</b>	<b>27</b>	<b>21</b>	<b>48</b>
	2016	28	20	48
	2015	24	20	44
	2014	20	10	30
	2013	20	8	28

Sumber/Source: STIE Muhammadiyah Pekalongan/STIE Muhammadiyah Pekalongan

**Tabel 4.1.44. Banyaknya Lulusan Program Studi Akuntansi pada STIE Muhammadiyah Pekalongan Tahun 2009-2017**  
**Number of Alumni Study Programme Akuntansi from STIE Muhammadiyah Pekalongan , 2009-2017**

Pendidikan <i>Education</i>	D3		S1		Jumlah <i>Total</i>	
	L	P	L	P	L	P
	<i>Male</i>	<i>Female</i>	<i>Male</i>	<i>Female</i>	<i>Male</i>	<i>Female</i>
[1]	[2]	[3]	[4]	[5]	[6]	[7]
2009	11	23	21	33	32	56
2010	5	16	22	38	27	54
2011	6	16	13	25	19	41
2012	9	12	7	20	16	32
2013	13	10	31	48	44	58
2014	6	15	10	44	16	59
2015	7	13	33	58	40	71
2016	7	13	13	52	20	65
2017	4	10	34	52	38	62

Sumber/Source: STIE Muhammadiyah Pekalongan/STIE Muhammadiyah Pekalongan

**Tabel 4.1.45. Banyaknya Mahasiswa STIMIK Widya Pratama Pekalongan Menurut Program Studi Akhir Tahun 2017**  
***Number of Student from STIMIK Widya Pratama Pekalongan by Programme Study , 2017***

Program <i>Programme</i>	Laki-laki <i>Male</i>	Perempuan <i>Female</i>	Jumlah <i>Total</i>
[1]	[2]	[3]	[4]
1. Sistem Informasi	176	129	305
2. Teknik Informatika	817	213	1 030
3. Manajemen Informatika	108	49	157
4. Komputerisasi Akuntansi	35	55	90
Jumlah / <i>Total</i>	1 136	446	1 582
2016	1 049	459	1 508
2015	1 148	516	1 664
2014	1 310	553	1 863
2013	1 353	603	1 956

Sumber/Source: STIMIK Widya Pratama Pekalongan/ *STIMIK Widya Pratama Pekalongan*

**Tabel 4.1.46. Banyaknya Dosen STIMIK Widya Pratama Pekalongan, 2017**  
**Table**  
**Number of Lecturer of STIMIK Widya Pratama Pekalongan, 2017**

Pendidikan <i>Education</i>	Dosen Tetap <i>Fixed Lecturer</i>		Dosen Tdk Tetap <i>Unfixed Lecturer</i>		Jumlah <i>Total</i>	
	L	P	L	P	L	P
	<i>Male</i>	<i>Female</i>	<i>Male</i>	<i>Female</i>	<i>Male</i>	<i>Female</i>
[1]	[2]	[3]	[4]	[5]	[6]	[7]
<b>A. S-3</b>						
<b>B. Sedang S-3</b>	<b>1</b>	-	-	-	<b>1</b>	-
1. Sistem Informasi						
2. Teknik Informatika	1	-	-	-	1	-
3. Manajemen Informatika	-	-	-	-	-	-
4. Komputerisasi Akuntansi	-	-	-	-	-	-
<b>C. S-2</b>	<b>46</b>	<b>23</b>			<b>46</b>	<b>23</b>
1. Sistem Informasi	5	5	-	-	5	5
2. Teknik Informatika	33	13	-	-	33	13
3. Manajemen Informatika	5	2	-	-	5	2
4. Komputerisasi Akuntansi	3	3	-	-	3	3
<b>D. Sedang S-2</b>	<b>1</b>	<b>3</b>			<b>1</b>	<b>3</b>
1. Sistem Informasi	-	-	-	-	-	-
2. Teknik Informatika	1	2	-	-	1	2
3. Manajemen Informatika	-	1	-	-	-	1
4. Komputerisasi Akuntansi	-	-	-	-	-	-
<b>E. S-1</b>	<b>7</b>	<b>3</b>	-	-	<b>7</b>	<b>3</b>
<b>F. Sarmud/Akademi</b>	-	-	-	-	-	-
Jumlah / <i>Total</i>	55	24	-	-	55	24
2016	51	20	28	15	78	34
2015	85	42	16	8	101	50
2014	52	26	11	5	59	35
2013	82	45	55	31	123	76

Sumber/Source: STIMIK Widya Pratama Pekalongan/ STIMIK Widya Pratama Pekalongan



**Tabel 4.1.47. Banyaknya Lulusan STIMIK Widya Pratama Pekalongan Menurut Program Studi Akhir Tahun 2017**  
**Number of Alumni from STIMIK Widya Pratama Pekalongan by Programme Study , 2017**

Program Programme	Laki-laki Male	Perempuan Female	Jumlah Total
[1]	[2]	[3]	[4]
1. Sistem Informasi	57	59	116
2. Teknik Informatika	149	49	198
3. Manajemen Informatika	24	14	38
4. Komputerasi Akuntansi	4	17	21
<b>Jumlah / Total</b>	<b>234</b>	<b>139</b>	<b>373</b>
2016	338	140	478
2015	298	205	503
2014	234	150	384
2013	204	131	335

Sumber/Source: STIMIK Widya Pratama Pekalongan/ STIMIK Widya Pratama Pekalongan

**Tabel 4.1.48. Banyaknya Mahasiswa Politeknik Pusmanu Pekalongan Menurut Program Studi Akhir Tahun 2017**  
**Number of Student from Politeknik PusmanuPekalongan by Programme Study , 2017**

Program Programme	Laki-laki Male	Perempuan Female	Jumlah Total
[1]	[2]	[3]	[4]
1. Teknik Batik	10	1	11
2. Kesekretariatan dan Administrasi Kantor	38	41	79
3. Akuntansi	25	42	67
Jumlah / Total	73	84	157
2016	116	136	252
2015	155	170	325
2014	262	320	582
2013	211	238	449

Sumber/Source: Politeknik Pusmanu Pekalongan/ Politeknik Pusmanu Pekalongan

**Tabel 4.1.49. Banyaknya Dosen Politeknik Pusmanu Pekalongan, 2017**  
**Table Number of Lecturer from Politeknik Pusmanu Pekalongan, 2017**

	Pendidikan <i>Education</i>	Dosen Tetap <i>Fixed Lecturer</i>	Dosen Tdk Tetap <i>Unfixed Lecturer</i>	Jumlah <i>Total</i>
	[1]	[2]	[3]	[4]
1.	S-3	-	-	-
2.	Sedang S-3	1	-	1
3.	S-2	19	5	24
4.	Sedang S-2	1	1	2
5.	S-1	-	-	-
6.	Sarmud/Akademi	-	-	-
	<i>Jumlah / Total</i>	21	6	27
	2016	19	7	26
	2015	18	10	28
	2014	21	13	34
	2013	19	16	35

Sumber/Source: Politeknik Pusmanu Pekalongan/ Politeknik Pusmanu Pekalongan

**Tabel 4.1.50. Banyaknya Lulusan Politeknik Pusmanu Pekalongan Menurut Program Studi, 2017**  
**Table** **Number of Alumni from Politeknik Pusmanu Pekalongan by Programme Study, 2017**

	Program Programme	Laki-laki Male	Perempuan Female	Jumlah Total
	[1]	[2]	[3]	[4]
1.	Teknik Batik	1	1	2
2.	Kesekretariatan dan Administrasi Kantor	37	31	68
3.	Akuntansi	14	33	47
Jumlah / Total		52	65	117
2016		55	54	109
2015		111	150	261
2014		45	71	116
2013		62	63	125

Sumber/Source: Politeknik Pusmanu Pekalongan/ Politeknik Pusmanu Pekalongan

**Tabel 4.1.51. Banyaknya Mahasiswa AKBID Harapan Ibu Menurut Program Studi Akhir Tahun 2017**  
**Table** **Number of Student from AKBID Harapan Ibu by Programme End, 2017**

Program Programme	Laki-laki Male	Perempuan Female	Jumlah Total
[1]	[2]	[3]	[4]
D III Kebidanan	-	58	58
Jumlah / Total	-	58	58
2016	-	80	80
2015	-	115	115
2014	-	149	149
2013	-	201	201

Sumber/Source: AKBID Harapan Ibu/ AKBID Harapan Ibu

**Tabel 4.1.52. Banyaknya Dosen AKBID Harapan Ibu Menurut Pendidikan, 2017**  
**Table** *Number of Lecturer of AKBID Harapan Ibu by Education, 2017*

	Pendidikan <i>Education</i>	Dosen Tetap <i>Fixed Lecturer</i>	Dosen tidak Tetap <i>Unfixed Lecturer</i>	Jumlah <i>Total</i>
	[1]	[2]	[3]	[4]
1.	S-3	-	-	-
2.	Sedang S-3	-	-	-
3.	S-2	10	3	13
4.	Sedang S-2	3	-	3
5.	S-1	3	-	3
6.	Sarmud/Akademi	-	-	-
	<i>Jumlah / Total</i>	16	3	19
	2016	18	7	25
	2015	18	17	33
	2014	17	14	31
	2013	18	26	44

Sumber/Source: AKBID Harapan Ibu/ *AKBID Harapan Ibu*

**Tabel 4.1.53. Banyaknya Lulusan AKBID Harapan Ibu Tahun 2010-2017 Menurut Program Studi**  
**Table** *Number of Alumni from AKBID Harapan Ibu 2010-2017 by Study Programme*

Pendidikan Education	D3		S1		Jumlah Total	
	L	P	L	P	L	P
	Male	Female	Male	Female	Male	Female
[1]	[2]	[3]	[4]	[5]	[6]	[7]
2010	-	-	-	-	-	-
2011	-	66	-	-	-	66
2012	-	75	-	-	-	75
2013	-	77	-	-	-	77
2014	-	70	-	-	-	70
2015	-	62	-	-	-	62
2016	-	58	-	-	-	58
2017	-	29	-	-	-	29

Sumber/Source: AKBID Harapan Ibu/ AKBID Harapan Ibu

## 4.2. KESEHATAN/HEALTH

**Tabel 4.2.1. Banyaknya Unit Pelayanan Kesehatan Menurut Status di Kota Pekalongan, 2017**  
**Number of Health Services Unit by Status in Pekalongan Municipality, 2017**

Kecamatan <i>Districts</i>	Rumah Sakit <i>Hospital</i>		Pusk esma	Klinik <i>Clinic</i>	RS Bersalin <i>Maternity</i>		R Bersalin <i>Clinic</i>	
	Pem Gov	Swasta Private	Pem Gov	Swasta Private	Pem Gov	Swasta Private	Pem Gov	Swasta Private
[1]	[2]	[3]	[4]		[5]	[6]	[7]	[8]
010. Pekalongan Barat	1	1	4	8	-	1	-	-
020. Pekalongan Timur	-	3	4	1	-	-	-	-
030. Pekalongan Selatan	-	1	3	1	-	-	-	-
040. Pekalongan Utara	-	1	3	4	-	-	-	-
Jumlah / <i>Total</i>	1	6	14	14	-	1	-	-
2016	1	6	14	NA	-	1	-	-
2015	1	6	14	NA	-	1	-	-
2014	1	6	14	NA	-	1	-	7
2013	1	7	12	NA	-	1	-	7

Sumber/Source: Dinas Kesehatan Kota Pekalongan/ Health Service of Pekalongan Municipality



**Tabel 4.2.2. Jumlah Tenaga Kesehatan Menurut Kecamatan di Kota Pekalongan, 2017**  
**Table** **Number of Health Personnel by Subdistrict in Pekalongan Municipality, 2017**

Kabupaten/Kota Regency/City	Tenaga Kesehatan/Health Personnel				
	Tenaga Medis Medical Personnel	Tenaga Keperawatan Nursing Personnel	Tenaga Kebidanan Midwifery Personnel	Tenaga Kefarmasian Pharmacy Personnel	Tenaga Kesehatan Lainnya Other Health Personnel
(1)	(2)	(3)	(4)	(5)	(6)
1. Pekalongan Barat	169	212	83	100	87
2. Pekalongan Timur	124	121	51	67	37
3. Pekalongan Selatan	52	58	36	42	35
4. Pekalongan Utara	172	208	90	45	62
<b>Kota Pekalongan</b>	<b>517</b>	<b>599</b>	<b>260</b>	<b>254</b>	<b>221</b>
2016	272	670	276	119	15
2015	452	318	239	304	65

Sumber/Source: Dinas Kesehatan Kota Pekalongan/ Health Service of Pekalongan Municipality

Ket :

- Tidak semua nakes mempunyai satu izin kerja (lebih dari satu izin kerja)
- Setiap nakes dapat bekerja di beberapa sarana kesehatan (baik satu wilayah maupun lain wilayah)  
Contoh : satu dokter berpraktek ditiga tempat berbeda kecamatan.

**Tabel 4.2.3. Jumlah Dokter Spesialis, Dokter Umum, dan Dokter Gigi Menurut Sarana Pelayanan Kesehatan di Kota Pekalongan, 2017**  
**Number of Specialist Doctor, Generalist Doctor, and Dentist by Type of Health Facility in Pekalongan Municipality, 2017**

Unit Kerja <i>Work Unit</i>	Dokter Spesialis <i>Specialist Doctors</i>	Dokter Umum <i>Generalist Doctors</i>	Dokter Gigi <i>Dentist</i>
(1)	(2)	(3)	(4)
Puskesmas/ <i>Public Health Center</i>	-	35	16
Rumah Sakit/ <i>Hospital</i>	171	113	14
RS Bersalin/ <i>Maternity Hosp</i>	2	38	3
Rumah Bersalin/ <i>Clinic</i>	-	-	-
Balai Pengobatan Umum	-	-	-
Balai Pengobatan Paru	1	-	-
<b>Jumlah/Total</b>	<b>174</b>	<b>186</b>	<b>33</b>
2016	125	145	28
2015	112	153	29

Sumber/Source: Dinas Kesehatan Kota Pekalongan/ *Health Service of Pekalongan Municipality*

**Tabel 4.2.4. Banyaknya Dokter Praktek Luar Terdaftar di Dinas Kesehatan Kota Pekalongan, 2017**  
**Number of Prlvacy Doctors Registered at Health Service of Pekalongan Municipality, 2017**

Kecamatan <i>Districts</i>	Dokter/Doctor		Dokter Spesialis/ <i>Spesialist</i>		
	Umum <i>General</i>	Gigi <i>Dentist</i>	Kebidanan & Peny. Kandungan <i>Obstetrician</i>	Anak- anak <i>Pediatrician</i>	THT <i>Ear, Nose &amp; Throat</i>
[1]	[2]	[3]	[4]	[5]	[6]
010. Pekalongan Barat	23	13	1	3	3
020. Pekalongan Timur	21	3	1	-	-
030. Pekalongan Selatan	5	0	-	-	-
040. Pekalongan Utara	18	2	-	-	-
Jumlah / <i>Total</i>	67	18	2	3	3
2016	70	18	2	5	2
2015	73	25	2	4	2
2014	84	29	1	3	2
2013	165	33	7	7	4

Sumber/Source: Dinas Kesehatan Kota Pekalongan/ Health Service of Pekalongan Municipality

**Tabel 4.2.4 (Lanjutan 1)**  
**Table Continued**

Kecamatan <i>Districts</i>	Dokter Spesialis/ <i>Specialist Doctor</i>				
	Penyakit Dalam <i>Internist</i>	Jantung <i>Cardiologis</i> <i>t</i>	Bedah <i>Surgeon</i>	Anestesi <i>Anesthesiolo</i> <i>gist</i>	Paru- paru <i>Pulmono</i> <i>logist</i>
[1]	[7]	[8]	[9]	[10]	[11]
010. Pekalongan Barat	2	1	1	-	-
020. Pekalongan Timur	-	1	-	-	1
030. Pekalongan Selatan	-	-	-	-	-
040. Pekalongan Utara	1	-	-	-	-
Jumlah / <i>Total</i>	3	2	1	-	1
2016	4	2	1	-	1
2015	3	1	-	-	1
2014	4	1	-	-	1
2013	8	1	8	5	1

Sumber/Source: Dinas Kesehatan Kota Pekalongan/ *Health Service of Pekalongan Municipality*

**Tabel 4.2.4. (Lanjutan 2)**  
**Table Continued**

Kecamatan <i>Districts</i>	Dokter Spesialis/ <i>Specialist Doctor</i>			
	Kulit & Kelamin <i>Dermatologist</i>	Psikiater <i>Psychiatrist</i>	Syaraf <i>Neurologist</i>	Radiologi <i>Radiologist</i>
[1]	[12]	[13]	[14]	[15]
010. Pekalongan Barat	1	-	2	-
020. Pekalongan Timur	-	-	-	-
030. Pekalongan Selatan	-	-	1	-
040. Pekalongan Utara	-	-	1	-
<b>Jumlah / Total</b>	<b>1</b>	<b>-</b>	<b>4</b>	<b>-</b>
2016	3	1	4	-
2015	2	1	4	-
2014	2	1	5	-
2013	4	2	5	5

Sumber/Source: Dinas Kesehatan Kota Pekalongan/ Health Service of Pekalongan Municipality

**Tabel 4.2.4. (Lanjutan 3)**  
**Table Continued**

Kecamatan <i>Districts</i>	Dokter Spesialis/ <i>Specialist Doctor</i>				Bidan <i>Midwife</i>
	Urologi <i>Urologist</i>	Mata <i>Ophthalmologist</i>	Patologi <i>Patologist</i>	Rehab Medik <i>Physiotherapist</i>	
[1]	[16]	[17]	[18]	[19]	[20]
010. Pekalongan Barat	-	3	-	-	9
020. Pekalongan Timur	-	-	-	-	3
030. Pekalongan Selatan	-	-	-	-	8
040. Pekalongan Utara	-	-	-	1	4
<i>Jumlah / Total</i>	-	3	-	1	24
2016	-	2	-	2	33
2015	1	1	-	1	64
2014	1	2	-	1	207
2013	1	3	2	2	111

Sumber/*Source*: Dinas Kesehatan Kota Pekalongan/ *Health Service of Pekalongan Municipality*

**Tabel 4.2.5. Banyaknya Kegiatan Vaksinasi di Kota Pekalongan, 2017**  
**Table Number of Vaccination Activity in Pekalongan Municipality, 2017**

Bulan Month	Jenis Vaksinasi / Kind of Vaccination			
	P o l i o			
	I	II	III	IV
[1]	[2]	[3]	[4]	[5]
Januari	462	444	452	425
Pebruari	425	458	455	415
Maret	435	449	444	430
April	464	437	474	577
Mei	479	467	463	470
Juni	477	436	439	435
Juli	441	522	490	496
Agustus	461	456	486	486
September	490	493	458	446
Oktober	500	496	480	493
Nopember	498	484	499	512
Desember	530	484	483	428
Jumlah / Total	5 662	5 626	5 623	5 613
2016	5 421	5 396	5 394	5 401
2015	5 684	5 678	5 635	5 649
2014	5 821	5 908	5 738	5 738
2013	6 077	5 993	5 965	5 939

Sumber/Source: Dinas Kesehatan Kota Pekalongan/ Health Service of Pekalongan Municipality

**Tabel 4.2.5. (Lanjutan 1)**  
**Table Continued**

Bulan Month	Jenis Vaksinasi / Kind of Vaccination			
	Campak Morbili	BCG	T F T	
			I	II
[1]	[6]	[7]	[8]	[9]
Januari	435	456	50	53
Pebruari	442	421	34	56
Maret	442	410	34	41
April	436	523	36	70
Mei	440	474	70	73
Juni	442	461	38	59
Juli	488	468	51	70
Agustus	-	467	48	61
September	-	490	45	52
Oktober	-	500	53	64
Nopember	-	503	57	76
Desember	-	506	54	69
Jumlah / Total	3 125	5 679	570	744
2016	5 523	5 608	604	868
2015	5 625	5 710	664	745
2014	5 772	5 893	1 032	1 343
2013	5 923	6 058	0	0



**Tabel 4.2.5 (Lanjutan 2)**  
**Table Continued**

Bulan <i>Month</i>	Jenis Vaksinasi / <i>Kind of Vaccination</i>				
	Pentavalen (DPT,HB,Hib)			Calon Pengantin/ <i>Bride TT</i>	
	I	II	III	I	II
[1]	[10]	[11]	[12]	[13]	[14]
Januari	446	452	444	23	6
Pebruari	465	456	427	12	6
Maret	445	444	439	11	2
April	467	467	534	13	11
Mei	466	463	471	43	12
Juni	402	434	453	14	13
Juli	520	490	490	26	17
Agustus	447	483	481	23	9
September	493	456	458	19	6
Oktober	530	479	487	20	8
Nopember	491	499	431	22	13
Desember	450	486	473	23	8
<i>Jumlah / Total</i>	5 622	5 609	5 588	249	111
2016	5 556	5 530	5 539	320	117
2015	5 685	5 642	5 618	434	149
2014	5 813	5 821	5 738	654	248
2013	5 993	5 959	5 939	690	327

**Tabel 4.2.5 (Lanjutan 3)**  
**Table Continued**

Bulan Month	Jenis Vaksinasi / Kind of Vaccination			
	SD kls II & III 2 and 3 th Primary school		SD kls I 1 <sup>st</sup> Primary School	
	TT I	TT II	DT I	DT II
[1]	[15]	[16]	[17]	[18]
Januari	-	-	-	-
Pebruari	-	-	-	-
Maret	-	-	-	-
April	-	-	-	-
Mei	-	-	-	-
Juni	-	-	-	-
Juli	-	-	-	-
Agustus	-	-	-	-
September	-	-	-	-
Oktober	-	-	-	-
Nopember	5 479	-	-	5 465
Desember	-	-	-	-
<b>Jumlah / Total</b>	<b>5 479</b>	<b>-</b>	<b>-</b>	<b>5 465</b>
2016	5 175	5 079	5 338	5 230
2015	5 375	5 281	5 402	5 425
2014	5 324	5 364	5 435	-
2013	5 514	5 415	5 404	-

Sumber/Source: Dinas Kesehatan Kota Pekalongan/ Health Service of Pekalongan Municipality

**Tabel 4.2.6. Persentase Balita Yang Pernah Mendapat Imunisasi Menurut Kecamatan dan Jenis Imunisasi di Kota Pekalongan, 2017**  
***Percentage of Children Under Five Years Who Had Immunization by District and Type of Immunization in Pekalongan Municipality, 2017***

	<b>Kecamatan District</b>	<b>BCG BCG</b>	<b>DPT</b>	<b>Campak Measles</b>
	(1)	(2)	(3)	(4)
010	Pekalongan Barat	NA	NA	NA
020	Pekalongan Timur	NA	NA	NA
030	Pekalongan Selatan	NA	NA	NA
040	Pekalongan Utara	NA	NA	NA
	<b>Kota Pekalongan</b>	<b>89,20</b>	<b>82,32</b>	<b>63,92</b>

**Tabel 4.2.6 (Lanjutan 1)**  
**Table Continued**

	<b>Kecamatan</b> <i>District</i>	<b>Polio</b> <i>Polio</i>	<b>Hepatitis B</b> <i>Hepatitis B</i>
	(1)	(5)	(6)
010	Pekalongan Barat	NA	NA
020	Pekalongan Timur	NA	NA
030	Pekalongan Selatan	NA	NA
040	Pekalongan Utara	NA	NA
	<b>Kota Pekalongan</b>	<b>87,50</b>	<b>84,87</b>

Sumber/Source: Survei Sosial Ekonomi Nasional Kor, Maret 2017/ *National Socio Economic Survey kor, March 2017*

**Tabel 4.2.7. Jumlah Kasus 10 Penyakit Terbanyak di Kota Pekalongan, 2017**  
**Table** *Number of Cases of the 10 Most Diseases in Pekalongan Municipality, 2017*

Jenis Penyakit <i>The Type of Disease</i>		Jumlah Kasus <i>Number Of Cases</i>
(1)		(2)
1.	ISPA	84 458
2.	Common Cold	35 968
3.	Hipertensi Primer	26 083
4.	Diabetes Melitus	15 582
5.	Diare	15 463
6.	Myalgia	10 733
7.	Arthritis	8 559
8.	Gastritis	8 513
9.	Demam yang tidak diketahui	7 857
10.	Dermatitis Lainnya	7 233
<b>Kota Pekalongan</b>		<b>220 449</b>

Sumber/Source: Dinas Kesehatan Kota Pekalongan/ Health Service of Pekalongan Municipality

**Tabel 4.2.8. Jumlah Bayi Lahir, Bayi Berat Badan Lahir Rendah (BBLR), BBLR Dirujuk, dan Bergizi Buruk Menurut Kecamatan di Kota Pekalongan, 2017**  
***Number of Births, Babies with Low Birth Weights (LBW), Treated LBW, and Malnutrition Cases by District in Pekalongan Municipality, 2017***

Kecamatan <i>District</i>	Bayi Lahir <i>Births</i>	BBLR/LBW		Gizi Buruk <i>Malnutrition</i>
		Jumlah <i>Total</i>	Dirujuk <i>Treated</i>	
(1)	(2)	(3)	(4)	(5)
010 Pekalongan Barat	1 681	70	70	9
020 Pekalongan Timur	1 279	42	42	5
030 Pekalongan Selatan	1 439	72	72	12
040 Pekalongan Utara	1 440	81	81	5
<b>Kota Pekalongan</b>	<b>5 839</b>	<b>265</b>	<b>265</b>	<b>31</b>
2016	5 824	263	263	37
2015	5 921	299	122	7

Sumber/Source: Dinas Kesehatan Kota Pekalongan/ Health Service of Pekalongan Municipality

**Tabel 4.2.9. Jumlah Ibu Hamil, Melakukan Kunjungan K1, Melakukan Kunjungan K4, Kurang Energi Kronis (KEK), dan Mendapat Tablet Zat Besi (Fe) di Kota Pekalongan, 2012–2017**  
***Number of Pregnant Women, Those with One Visit and four Visits of Antenatal Care, Chronic Energy Deficiency (CED), and Receiving Iron Supplement in Pekalongan Municipality, 2012–2017***

Tahun	Years	Jumlah Ibu Hamil <i>Pregnant Women</i>	Melakukan Kunjungan K1 <i>One Visit</i>	Melakukan Kunjungan K4 <i>Four Visits</i>	Kurang Energi Kronis (KEK) <i>Chronic Energy Deficiency (CED)</i>	Mendapat Zat Besi (Fe) <i>Receiving Iron Supplement</i>
(1)	(2)	(3)	(4)	(5)	(6)	
2012		6 799	6 608	6 461	1 190	6 453
2013		6 710	6 566	6 352	1 000	6 330
2014		6 672	6 603	6 360	1 123	6 347
2015		6 662	6 527	6 330	918	6 352
2016		6 512	6 382	6 196	803	6 207
2017		6 343	6 343	6 134	869	6 134

Sumber/Source: Dinas Kesehatan Kota Pekalongan/ *Health Service of Pekalongan Municipality*

**Tabel 4.2.10. Angka Kematian Ibu Hamil dan Angka Kematian Bayi Kota Pekalongan, 2017**  
**Table** *Pregnancy Mortality Rate & Neo Natal Rate in Pekalongan Municipality, 2017*

Tahun	2015	2016	2017
(1)	(2)	(3)	(4)
Angka Kematian Ibu Hamil <i>Pregnancy Mortality Rate</i>	6 kasus 101,33/100 000 KH	8 kasus 137,36/100 000 KH	10 kasus 171,26/100 000 KH
Angka Kematian Bayi (0-1Th) <i>Neonatal Rate</i>	58 kasus 9,80/100 KH	72 kasus 12,36/100 KH	53 kasus 9,08/100 KH

Sumber/Source: Dinas Kesehatan Kota Pekalongan/ Health Service of Pekalongan Municipality



**Tabel 4.2.11. Jumlah Remaja Usia 15-24 Tahun yang Mendapat Penyuluhan Tentang Kesehatan Reproduksi (Kespro) dan HIV/AIDS Menurut Kecamatan di Kota Pekalongan, 2017**  
**Number of Young People Aged 15 - 24 Who Had Counselling on Reproductive Health and HIV/AIDS by District in Pekalongan Municipality, 2017**

	Kecamatan <i>District</i>	Penyuluhan Kespro <i>Reproductive Health Counselling</i>	Penyuluhan HIV/AIDS <i>HIV/AIDS Counselling</i>
	(1)	(2)	(3)
010	Pekalongan Barat	269	10
020	Pekalongan Timur	394	3
030	Pekalongan Selatan	356	9
040	Pekalongan Utara	521	12
	<b>Kota Pekalongan</b>	<b>1 540</b>	<b>34</b>
	2016	12 660	709
	2015	4 622	446

Sumber/Source: Dinas Kesehatan Kota Pekalongan/ Health Service of Pekalongan Municipality

**Tabel 4.2.12. Jumlah Kasus HIV/AIDS, IMS, DBD, Diare, TB, dan Malaria Menurut Kecamatan di Kota Pekalongan, 2017**  
**Number of Cases of HIV/AIDS, Sexually Transmitted Infection, Dengue Fever, Diarrhea, Tuberculosis (TB) and Malaria by District in Pekalongan Municipality, 2017**

Kecamatan District	HIV/AIDS HIV/AIDS	IMS Sexually Transmitted Infection	DBD Dengue Fever	Diare Diarrhea	TB Tubercu- losis	Malaria
(1)	(2)	(3)	(4)	(5)	(6)	(7)
010 Pekalongan Barat	NA	-	20	2 139	68	-
020 Pekalongan Timur	NA	-	7	1 456	50	-
030 Pekalongan Selatan	NA	-	5	1 431	64	-
040 Pekalongan Utara	NA	-	12	2 384	47	-
050 RS dan BKPM <sup>*)</sup>	NA	-	-	830	192	-
<b>Kota Pekalongan</b>	<b>48</b>	<b>-</b>	<b>44</b>	<b>8 240</b>	<b>421</b>	<b>-</b>
2016	28	-	47	8 121	385	-
2015	-	-	33	4 706	237	-

Sumber/Source: Dinas Kesehatan Kota Pekalongan/ Health Service of Pekalongan Municipality

\*) Data RS dan BKPM tidak dapat dipecah menurut Kecamatan

**Tabel 4.2.13. Jumlah Klinik Keluarga Berencana (KKB) dan Pos Pelayanan Keluarga Berencana Desa (PPKBD) Menurut Kecamatan di Kota Pekalongan, 2017**  
***Number of Family Planning Clinics and Village Family Planning Service Units by District in Pekalongan Municipality, 2017***

Kecamatan <i>District</i>	KKB <i>Family Planning Clinics</i>	PPKBD <i>Village Family Planning Service Units</i>
(1)	(2)	(3)
1. Pekalongan Barat	19	21
2. Pekalongan Timur	8	21
3. Pekalongan Selatan	13	18
4. Pekalongan Utara	12	21
<b>Kota Pekalongan</b>	<b>52</b>	<b>81</b>
2016	<b>52</b>	<b>81</b>
2015	<b>52</b>	<b>27</b>

Sumber/Source: Dinas Sosial, Pengendalian Penduduk dan KB Kota Pekalongan/ *Social, Population Controlling and Family Planing Service of Pekalongan Municipality*

**Tabel 4.2.14. Banyaknya Klinik Keluarga Berencana di Kota Pekalongan, 2017**  
**Number of Family Planning Clinic in Pekalongan Municipality, 2017**

Kecamatan <i>Districts</i>	Pengelolaan Klinik/ <i>Clinic Management</i>			Jumlah <i>Total</i>
	Dep. Kes <i>Dept. Of Health</i>	TNI/Polri <i>Army Forces/Police</i>	Swasta <i>Private</i>	
[1]	[2]	[3]	[4]	[5]
010. Pekalongan Barat	6	1	13	20
020. Pekalongan Timur	4	-	4	8
030. Pekalongan Selatan	3	-	9	12
040. Pekalongan Utara	5	-	7	12
<b>Jumlah / <i>Total</i></b>	<b>18</b>	<b>1</b>	<b>33</b>	<b>52</b>
2016	18	1	33	52
2015	16	1	35	52
2014	22	1	25	48
2013	16	-	27	43

Sumber/Source: Dinas Sosial, Pengendalian Penduduk dan KB Kota Pekalongan/ *Social, Population Controlling and Family Planning Service of Pekalongan Municipality*

**Tabel 4.2.15. Banyaknya Petugas PLKB/PPLKB, SKD dan PKB RT di Kota Pekalongan, 2017**  
**Table** **Number of Officers PLKB/PPLKB, SKD and PKBin Pekalongan Municipality, 2017**

Kecamatan <i>Districts</i>	Petugas/ <i>Officers</i>			Jumlah <i>Total</i>
	PLKB/ PPLKB	SKD	PKB RT	
[1]	[2]	[3]	[4]	[5]
010. Pekalongan Barat	7	21	497	525
020. Pekalongan Timur	6	21	403	430
030. Pekalongan Selatan	5	18	442	465
040. Pekalongan Utara	6	21	540	567
Jumlah / <i>Total</i>	24	81	1 882	1 987
2016	24	81	1 618	1 723
2015	26	47	1 433	1 506
2014	26	47	1 555	1 628
2013	26	47	1 547	1 620

Sumber/*Source*: Dinas Sosial, Pengendalian Penduduk dan KB Kota Pekalongan/ *Social, Population Controlling and Family Planning Service of Pekalongan Municipality*

**Tabel 4.2.16. Jumlah Pasangan Usia Subur dan Peserta KB Aktif Menurut Kecamatan di Kota Pekalongan, 2017**  
**Number of Eligible Couples and Family Planning Participants by Subdistrict in Pekalongan Municipality, 2017**

	Kecamatan <i>District</i>	Jumlah PUS <i>Eligible Couples</i>	Peserta KB Aktif <i>Family Planning Participants</i>			
			IUD	MOW	MOP	Kondom <i>Condom</i>
	(1)	(2)	(3)	(4)	(5)	(6)
010	Pekalongan Barat	13 075	885	383	58	591
020	Pekalongan Timur	10 134	461	245	17	161
030	Pekalongan Selatan	11 101	490	275	38	107
040	Pekalongan Utara	10 075	374	228	12	116
	Kota Pekalongan	44 385	2 210	1 131	125	975
	2016	45 805	3 274	1 726	109	1 832
	2015	47 389	3 101	1 827	114	1 928
	2014	46 409	3 174	1 806	111	2 203
	2013	47 755	2 841	1 639	109	2 215

**Tabel 4.2.16 (Lanjutan 1)**  
**Table Continued**

Kecamatan <i>District</i>		Peserta KB Aktif <i>Family Planning Participants</i>			
		Implan <i>Implants</i>	Suntikan <i>Injection</i>	Pil <i>Pill</i>	Jumlah <i>Total</i>
(1)		(7)	(8)	(9)	(10)
010	Pekalongan Barat	418	5 059	1 038	8 432
020	Pekalongan Timur	402	3 754	682	5 722
030	Pekalongan Selatan	282	4 258	630	6 080
040	Pekalongan Utara	320	3 556	687	5 293
Kota Pekalongan		1 422	16 627	3 037	25 527
2016		2 621	20 572	5 436	28 629
2015		2 079	24 263	6 075	39 387
2014		1 442	21 987	6 149	36 872
2013		1 122	23 242	6 182	37 350

Sumber/Source: Dinas Sosial, Pengendalian Penduduk dan KB Kota Pekalongan/ *Social, Population Controlling and Family Planning Service of Pekalongan Municipality*

**Tabel 4.2.17. Banyaknya Pasien yang Menginap di RSUD Swasta Bhakti Waluyo Kota Pekalongan, 2017**  
**Table Number of Patient Admission in General Private Hospital Bhakti Waluyo Pekalongan Municipality, 2017**

Bulan Month	Datang Baru Menginap Inpatient Admission			Sembuh Recovered		
	L	P	Jml	L	P	Jml
[1]	[2]	[3]	[4]	[5]	[6]	[7]
Januari	35	42	77	35	41	76
Pebruari	26	28	54	26	28	54
Maret	30	25	55	30	25	55
April	50	30	80	50	30	80
Mei	42	33	75	42	33	75
Juni	20	22	44	20	21	41
Juli	33	25	58	33	25	58
Agustus	22	30	52	21	30	51
September	25	32	57	25	32	57
Oktober	30	40	70	30	40	70
Nopember	25	32	57	25	32	57
Desember	23	30	53	23	30	53
<i>Jumlah / Total</i>	361	369	732	360	367	727
2016	533	813	1346	525	801	1328
2015	247	175	422	238	173	411
2014	266	204	470	264	198	463
2013	281	255	536	277	251	528



**Tabel 4.2.17 (Lanjutan 1)**  
**Table Continued**

Bulan Month	Pindah RS Lain Referral			Mati Died		
	L	P	Jml	L	P	Jml
[1]	[8]	[9]	[10]	[11]	[12]	[13]
Januari	-	1	1	1	-	1
Pebruari	-	-	-	-	-	-
Maret	-	-	-	-	1	1
April	-	-	-	-	-	-
Mei	-	-	-	-	-	-
Juni	-	1	1	-	-	-
Juli	-	-	-	-	-	-
Agustus	1	-	1	-	-	-
September	-	-	-	-	-	-
Oktober	-	-	-	-	1	1
Nopember	-	-	-	-	-	-
Desember	-	-	-	-	-	-
<b>Jumlah / Total</b>	<b>1</b>	<b>2</b>	<b>3</b>	<b>1</b>	<b>2</b>	<b>3</b>
2016	2	4	6	7	7	14
2015	8	1	8	1	1	2
2014	2	2	4	3	1	4
2013	3	2	5	1	2	3

Sumber/Source: RSU Swasta Bhakti Waluyo Kota Pekalongan/ General Private Hospital Bhakti Waluyo Pekalongan Municipality

**Tabel 4.2.18. Banyaknya Pasien yang Menginap di RSUD Swasta Siti Khodijah Kota Pekalongan, 2017**  
**Number of Patient Admission in General Private Hospital Siti Khodijah Pekalongan Municipality , 2017**

Bulan Month	Datang Baru Menginap Inpatient Admission			Sembuh Recovered		
	L	P	Jml	L	P	Jml
[1]	[2]	[3]	[4]	[5]	[6]	[7]
Januari	352	398	750	350	368	718
Pebruari	311	384	695	310	376	686
Maret	350	407	757	349	392	741
April	308	391	699	306	398	704
Mei	306	413	719	304	421	725
Juni	281	311	592	279	300	579
Juli	315	356	671	313	353	666
Agustus	365	385	750	362	363	725
September	336	390	726	331	363	694
Oktober	369	420	789	361	413	774
Nopember	358	370	728	358	377	735
Desember	370	437	807	365	434	799
Jumlah / Total	4 021	4 662	8 683	3 988	4 558	8 546
2016	4 090	4 921	9 011	4 040	4 815	8 855
2015	3 428	4 179	7 607	3 512	4 033	7 545
2014	3 743	4 135	7 878	3 665	3 948	7 613
2013	2 657	3 368	6 025	2 617	3 331	5 950

**Tabel 4.2.18 (Lanjutan 1)**  
**Table Continued**

Bulan <i>Month</i>	Pindah RS Lain <i>Referral</i>			Mati <i>Died</i>		
	L	P	Jml	L	P	Jml
[1]	[8]	[9]	[10]	[11]	[12]	[13]
Januari	34	40	74	2	3	5
Pebruari	25	23	48	9	12	21
Maret	32	40	72	3	1	4
April	36	41	77	5	2	7
Mei	39	38	77	4	4	8
Juni	21	22	43	3	5	8
Juli	50	54	104	4	7	11
Agustus	37	48	85	7	6	13
September	14	17	31	5	6	11
Oktober	17	13	30	6	5	11
Nopember	12	20	32	4	2	6
Desember	14	16	30	5	10	15
Jumlah / <i>Total</i>	331	372	703	57	63	120
2016	75	89	164	60	88	148
2015	15	12	27	20	50	70
2014	19	11	30	141	95	236
2013	8	4	12	32	41	73

Sumber/Source: RSU Swasta Siti Khodijah Kota Pekalongan/ General Private Hospital Siti Khodijah Pekalongan Municipality

**Tabel 4.2.19. Banyaknya Pasien yang Menginap di RSUD Swasta Budi Rahayu Kota Pekalongan, 2017**  
**Table Number of Patient Admission in General Private Hospital Budi Rahayu Pekalongan Municipality, 2017**

Bulan Month	Datang Baru Menginap Inpatient Admission			Sembuh Recovered		
	L	P	Jml	L	P	Jml
[1]	[2]	[3]	[4]	[5]	[6]	[7]
Januari	332	386	718	311	374	685
Pebruari	328	314	642	313	296	609
Maret	310	401	711	296	383	679
April	314	370	684	301	359	660
Mei	319	382	701	304	369	673
Juni	258	357	615	244	339	583
Juli	344	407	751	322	389	711
Agustus	338	411	749	323	393	716
September	293	410	703	277	401	678
Oktober	378	457	835	360	442	802
Nopember	387	472	859	377	448	825
Desember	372	430	802	359	421	780
Jumlah / Total	3 973	4 797	8 770	3 787	4 614	8 401
2016	4 286	5 057	9 343	4 050	4 852	8 902
2015	3 481	4 637	8 118	3 310	4 451	7 761
2014	3 881	5 009	8 890	3 698	4 830	8 528
2013	3 593	4 217	7 810	3 273	3 198	6 471

**Tabel 4.2.19 (Lanjutan 1)**  
**Table Continued**

Bulan <i>Month</i>	Pindah RS Lain <i>Referral</i>			Mati <i>Died</i>		
	L	P	Jml	L	P	Jml
[1]	[8]	[9]	[10]	[11]	[12]	[13]
Januari	5	4	9	16	8	24
Pebruari	4	1	5	11	17	28
Maret	2	3	5	12	15	27
April	2	1	3	11	10	21
Mei	7	3	10	8	10	18
Juni	3	5	8	11	13	24
Juli	4	4	8	18	14	32
Agustus	5	6	11	10	12	22
September	4	2	6	12	7	19
Oktober	2	3	5	16	12	28
Nopember	2	5	7	8	19	27
Desember	4	1	5	9	8	17
<i>Jumlah / Total</i>	44	38	82	142	145	287
2016	56	50	106	168	166	334
2015	23	27	50	161	159	320
2014	21	19	40	150	145	295
2013	42	47	89	144	133	277

Sumber/Source: RSU Swasta Budi Rahayu Kota Pekalongan/ General Private Hospital Budi Rahayu Pekalongan Municipality

**Tabel 4.2.20. Banyaknya Pasien yang Menginap di RSUD Bendan Kota Pekalongan, 2017**  
**Table Number of Patient Admission in General Private Hospital Bendan Pekalongan Municipality, 2017**

Bulan Month	Datang Baru Menginap <i>Inpatient Admission</i>			Sembuh <i>Recovered</i>		
	L	P	Jml	L	P	Jml
[1]	[2]	[3]	[4]	[5]	[6]	[7]
Januari	367	508	875	345	481	826
Pebruari	381	451	832	361	429	790
Maret	381	549	930	355	528	883
April	379	428	807	354	407	761
Mei	389	467	856	363	452	815
Juni	257	364	621	238	349	587
Juli	275	456	731	257	433	690
Agustus	398	573	971	373	548	921
September	384	603	987	362	573	935
Oktober	476	777	1 253	449	739	1 188
Nopember	463	762	1 225	439	736	1 175
Desember	412	789	1 201	380	762	1 142
<i>Jumlah / Total</i>	4 562	6 727	11 289	4 276	6 437	10 713
2016	5 581	6 058	11 332	5 256	5 773	11 029
2015	5 444	5 964	11 408	5 157	5 758	10 915
2014	4 971	6 258	11 229	4 675	6 007	10 682
2013	4 817	7 247	12 064	4 478	6 989	11 467

Sumber/Source: Rumah Sakit Umum Bendan Kota Pekalongan/ *Bendan Hospital of a Pekalongan Municipality*

**Tabel 4.2.20 (Lanjutan 1)**  
**Table Continued**

Bulan Month	Pindah RS Lain Referral			Mati Died		
	L	P	Jml	L	P	Jml
[1]	[8]	[9]	[10]	[11]	[12]	[13]
Januari	4	3	7	18	24	42
Pebruari	3	1	4	17	21	38
Maret	6	3	9	20	18	38
April	2	7	9	23	14	37
Mei	5	5	10	21	10	31
Juni	1	-	1	18	15	33
Juli	2	5	7	16	18	34
Agustus	2	3	5	23	22	45
September	4	2	6	18	28	46
Oktober	6	6	12	21	32	53
Nopember	5	2	7	19	24	43
Desember	5	2	7	27	25	52
Jumlah / Total	45	39	84	241	251	492
2016	40	51	91	285	234	519
2015	32	26	58	255	180	435
2014	37	26	63	259	225	484
2013	54	45	99	285	213	498

Sumber/Source: Rumah Sakit Umum Bendan Kota Pekalongan/ Bendan Hospital of a Pekalongan Municipality

**Tabel 4.2.21. Banyaknya Pasien yang Menginap di RSUD Swasta Al Karomah Kota Pekalongan, 2017**  
**Table Number of Patient Admission in General Private Hospital Al Karomah Pekalongan Municipality, 2017**

Bulan Month	Datang Baru Menginap Inpatient Admission			Sembuh Recovered		
	L	P	Jml	L	P	Jml
[1]	[2]	[3]	[4]	[5]	[6]	[7]
Januari	75	81	156	68	75	143
Pebruari	50	73	123	46	69	115
Maret	41	43	84	39	41	80
April	39	39	78	37	37	74
Mei	45	39	84	37	38	75
Juni	28	44	72	28	44	72
Juli	51	52	103	48	48	96
Agustus	37	38	75	36	36	72
September	48	57	105	45	56	101
Oktober	115	140	255	109	135	244
Nopember	94	134	228	91	132	223
Desember	82	113	195	76	111	187
Jumlah / Total	705	853	1 558	660	822	1 482
2016	1 648	1 369	3 017	1 148	1 761	1 909
2015	907	787	1 694	810	765	1 599
2014	666	641	1 307	649	632	1 281
2013	861	805	1 666	862	776	1 638



**Tabel 4.2.21 (Lanjutan 1)**  
**Table Continued**

Bulan Month	Pindah RS Lain Referral			Mati Died		
	L	P	Jml	L	P	Jml
[1]	[8]	[9]	[10]	[11]	[12]	[13]
Januari	5	3	8	2	3	5
Pebruari	2	2	4	-	2	2
Maret	1	1	2	1	1	2
April	1	1	2	1	1	2
Mei	-	-	-	1	1	2
Juni	-	-	-	-	-	-
Juli	1	-	1	2	4	6
Agustus	-	1	1	1	1	2
September	2	-	2	2	1	3
Oktober	2	2	4	4	3	7
Nopember	2	1	3	3	2	5
Desember	3	1	4	3	2	5
Jumlah / Total	19	12	31	20	21	41
2016	36	25	61	19	35	54
2015	21	17	38	22	27	49
2014	9	8	17	5	4	9
2013	20	5	23	4	-	4

Sumber/Source: RS Al Karomah Kota Pekalongan/Al Karomah Hospital of Pekalongan Municipality

**Tabel 4.2.22. Banyaknya Pasien yang Menginap di RSUD Swasta Bedah Aro Kota Pekalongan, 2017**  
**Table** **Number of Patient Admission in General Private Hospital Bedah Aro Pekalongan Municipality, 2017**

Bulan Month	Datang Baru Menginap Inpatient Admission			Mati Dead
	L	P	Jml	
[1]	[2]	[3]	[4]	[5]
Januari	209	162	371	5
Pebruari	158	135	293	6
Maret	154	123	277	3
April	132	103	235	3
Mei	137	101	238	8
Juni	102	64	166	3
Juli	168	134	302	5
Agustus	137	119	256	6
September	151	95	246	2
Oktober	216	169	385	5
Nopember	217	161	378	3
Desember	170	140	310	7
<b>Jumlah / Total</b>	<b>1 951</b>	<b>1 506</b>	<b>3 457</b>	<b>56</b>
2016	2 133	1 695	3 828	59
2015	1 244	861	2 105	19
2014	1 001	598	1 599	9
2013	919	613	1 532	8

Sumber/Source: Rumah Sakit Bedah ARO/Surgical Hospital Aro, Pekalongan

**Tabel 4.2.23. Banyaknya Darah yang Diterima Palang Merah Indonesia Cabang Kota Pekalongan, 2017**  
**Table** **Number of Blood Received by Indonesian Red Cross Branch of Pekalongan Municipality, 2017**

Bulan Month	Donor Sukarela / Voluntary Donor					Banyaknya Darah (Ltr) Number of
	Gol Darah (orang) / Blood Group				Jumlah Total	
	A	B	O	AB		
[1]	[2]	[3]	[4]	[5]	[6]	[7]
Januari	281	334	391	75	1 081	378,35
Pebruari	188	227	305	52	772	270,2
Maret	257	324	370	79	1 030	360,5
April	205	252	279	66	802	280,7
Mei	310	434	509	100	1 353	473,55
Juni	165	186	266	62	679	237,65
Juli	223	306	318	82	929	325,15
Agustus	256	340	407	78	1 081	278,35
September	168	197	233	21	619	216,65
Oktober	283	370	425	69	1 147	401,45
Nopember	231	247	289	74	841	294,35
Desember	234	327	395	84	1 040	364,00
Jumlah / Total	2 801	3 544	4 187	842	11 374	3 880,90
2016	3 089	4 110	5 048	894	13 141	4 599,35
2015	2 805	3 624	4 564	821	11 814	4 134,90
2014	2 550	3 280	3 987	1 035	11485	2 864,50
2013	2 331	3 168	4 162	782	10 443	2 611,25

**Tabel 4.2.23. (Lanjutan 1)**  
**Table Continued**

Bulan Month	Donor Pengganti / Substitute Donor					Banyaknya Darah (Ltr) Number of Blood
	Gol Darah (orang) / Blood Group					
	A	B	O	AB	Jumlah Total	
[1]	[8]	[9]	[10]	[11]	[12]	[13]
Januari	1	7	-	1	9	3,15
Pebruari	1	1	4	1	7	2,45
Maret	-	2	5	-	7	2,45
April	-	2	2	-	4	1,40
Mei	3	7	6	4	20	7,00
Juni	5	8	10	2	25	8,75
Juli	8	12	5	3	28	9,80
Agustus	1	4	4	2	11	3,85
September	1	1	7	-	9	3,15
Oktober	1	1	-	5	7	2,45
Nopember	-	-	3	2	5	1,75
Desember	1	3	4	-	8	2,80
<i>Jumlah / Total</i>	22	48	50	20	140	49,00
2016	46	67	83	27	223	78,05
2015	36	49	100	21	203	71,05
2014	139	213	169	58	579	144,75
2013	150	97	192	44	483	2 508

Sumber/Source: Palang Merah Indonesia Kota Pekalongan/Indonesian Red Cross Branch of Pekalongan Municipality

**Tabel 4.2.24. Penggunaan Darah Palang Merah Indonesia Cabang Kota Pekalongan, 2017**  
**Utilization of Blood from Indonesian Red Cross Branch of Pekalongan Municipality, 2017**

Bulan Month	Bagian Yg Menggunakan Darah Division Using Blood					Jumlah Total	Banyaknya Darah (Ltr) Number of Blood
	Bedah Surgery	Kandungan Gynaecolog	Umum General	Anak2 Children			
[1]	[2]	[3]	[4]	[5]	[6]	[7]	
Januari	151	241	425	55	872	305	
Pebruari	113	184	429	76	802	281	
Maret	187	133	519	46	885	310	
April	99	247	569	63	978	342	
Mei	153	223	560	61	997	349	
Juni	118	235	485	28	866	303	
Juli	207	229	678	64	1 178	412	
Agustus	112	189	465	56	822	288	
September	163	154	512	71	900	315	
Oktober	157	215	556	92	1 020	357	
Nopember	103	204	465	60	832	291	
Desember	117	199	417	72	805	282	
Jumlah / Total	1 680	2 453	6 080	744	10 957	3 835	
2016	2 477	3 061	7 371	1 105	14 014	4 905	
2015	2 489	2 830	6 449	580	12 348	4 321,8	
2014	1 130	1 990	4 146	4 146	7 665	2 356	
2013	1 058	2 102	3 727	205	7 092	1 812	

Sumber/Source Palang Merah Indonesia Kota Pekalongan/Indonesian Red Cross Branch of Pekalongan Municipality

**Tabel 4.2.25. Banyaknya Penerimaan dan Pengeluaran di Unit Transfusi Darah Palang Merah Indonesia Cabang Kota Pekalongan, 2017**  
**Number of Acceptance and Expending of Blood Transfusion Unit Indonesian Red Cross Branch of Pekalongan Municipality, 2017**

Bulan Month	Penerimaan / Acceptance				Pengeluaran / Expending of			
	Sisa Bl Lalu	DS	DP	Jumlah Total	RS Negeri	RS Swasta	Rusak	Jumlah Total
[1]	[2]	[3]	[4]	[5]	[6]	[7]	[8]	[9]
Januari	362	1 081	9	1 090	377	495	21	893
Pebruari	273	772	7	779	398	404	26	828
Maret	488	1 030	7	1 037	438	447	22	907
April	491	802	4	806	355	623	21	999
Mei	378	1 353	20	1 373	479	518	28	1 025
Juni	654	679	25	704	264	602	14	880
Juli	126	929	28	957	395	423	38	856
Agustus	501	1 081	11	1 092	504	678	30	1 212
September	292	619	9	628	424	476	24	924
Oktober	380	1 147	7	1 154	425	595	50	1 070
Nopember	303	841	5	846	353	479	41	873
Desember	244	1 040	8	1 048	328	477	40	845
Jumlah Total	4 492	11 374	140	11 514	4 740	6 217	355	11 312
2016	4 400	13 241	223	13 464	7 792	6 222	435	14 449
2015	3 090	11 636	178	14 904	6 007	5 684	384	12 075
2014	1 782	11 458	626	13 866	2 334	5 331	510	8 175
2013	1 950	10 264	514	12 728	3 222	4 022	478	8 133

Sumber/Source Palang Merah Indonesia Kota Pekalongan/Indonesian Red Cross Branch of Pekalongan Municipality

**Tabel 4.2.26. Jumlah Pasien Yang Dicurigai TBC (Suspek) dan Penemuan Kasus TBC di BP Paru-paru Pekalongan, 2017**  
***The Number of suspected TB patients (suspect) and the discovery of tuberculosis in BP Case Lung Pekalongan, 2017***

Bulan <i>Month</i>	Banyaknya Suspect <i>Number of Suspect</i>	TBC BTA (+)			TBC BTA (-)		
		Ditemukan	Diobati	Dirujuk	Ditemukan	Diobati	Dirujuk
[1]	[2]	[3]	[4]	[5]	[6]	[7]	[8]
Januari	119	26	3	23	4	2	2
Pebruari	100	28	7	21	2	-	2
Maret	117	23	4	19	5	2	3
April	128	19	3	16	6	1	5
Mei	129	38	10	28	9	1	8
Juni	75	22	5	17	8	1	7
Juli	143	29	7	22	-	-	-
Agustus	121	24	4	20	6	4	2
September	119	29	3	26	9	2	7
Oktober	118	24	4	20	6	1	5
Nopember	117	26	6	20	6	4	2
Desember	84	22	4	18	1	1	-
Jumlah <i>Total</i>	1 370	310	60	250	62	19	43
2016	1 414	306	70	236	37	14	28
2015	1 686	296	71	225	33	9	24
2014	1 829	303	71	232	73	30	43
2013	2 273	407	122	285	62	29	33

Sumber/Source: UPTD Balai Kesehatan Paru Masyarakat (BKPM) Kota Pekalongan/Institute for Lung Health Society of Pekalongan Municipality

**Tabel 4.2.27. Jumlah Pasien Yang Difoto Rontgen di BP Paru-paru Pekalongan, 2017**  
**Table** **Number of Patients Who In X-rays in BP Lungs Pekalongan, 2017**

Bulan <i>Month</i>	Banyaknya Pasien <i>Number of Suspect</i>	TBC BTA (+)			TBC BTA (-)		
		Ditemukan	Diobati	Dirujuk	Ditemukan	Diobati	Dirujuk
[1]	[2]	[3]	[4]	[5]	[6]	[7]	[8]
Januari	192	26	3	23	4	2	2
Pebruari	211	28	7	21	2	-	2
Maret	234	23	4	19	5	2	3
April	216	19	3	16	6	1	5
Mei	214	38	10	28	9	1	8
Juni	138	22	5	17	8	1	7
Juli	293	29	7	22	-	-	-
Agustus	241	24	4	20	6	4	2
September	228	29	3	26	9	2	7
Oktober	249	24	4	20	6	1	5
Nopember	209	26	6	20	6	4	2
Desember	139	22	4	18	1	1	-
Jumlah <i>Total</i>	2 564	310	60	250	62	19	43
2016	2 517	306	70	236	37	14	23
2015	2 610	296	71	225	33	9	24
2014	2 541	303	71	232	73	30	43
2013	3 069	407	122	285	62	29	33

Sumber/Source: UPTD Balai Kesehatan Paru Masyarakat (BKPM) Kota Pekalongan/Institute for Lung Health Society of Pekalongan Municipality



**Tabel 4.2.28. Jumlah Pemeriksaan Slide BTA Penderita Penyakit Paru-paru Berasal dari Kota dan Luar Kota Pekalongan Yang Diperiksa di BP Paru-paru Pekalongan, 2017**  
**Result of Slide BTA Examination for Lungs Sefferers from Inner and Outer Pekalongan Municipality Remedied in BP Lungs of Pekalongan, 2017**

Bulan <i>Month</i>	BTA Positif (+)		BTA Negatif (-)		Jumlah <i>Total</i>
	Dlm Kota <i>Inner City</i>	Luar Kota <i>Outer City</i>	Dlm Kota <i>Inner City</i>	Luar Kota <i>Outer City</i>	
[1]	[2]	[3]	[4]	[5]	[6]
Januari	22	51	89	154	316
Pebruari	18	31	76	169	294
Maret	31	37	114	179	361
April	29	28	136	175	368
Mei	34	53	111	192	390
Juni	25	72	24	137	258
Juli	33	42	142	199	416
Agustus	30	28	152	187	397
September	20	51	103	183	357
Oktober	19	50	111	223	403
Nopember	39	30	89	155	313
Desember	15	29	82	136	262
Jumlah <i>Total</i>	315	502	1 229	2 089	4 135
2016	474	522	2 302	3 525	6 823
2015	312	460	1 406	2 545	4 723
2014	315	437	1 786	2 731	5 292
2013	474	522	2 302	3 525	6 823

Sumber/Source: UPTD Balai Kesehatan Paru Masyarakat (BKPM) Kota Pekalongan/Institute for Lung Health Society of Pekalongan Municipality

**Tabel 4.2.29. Angka Harapan Hidup di Eks Karesidenan Pekalongan, 2014-2017**  
**Table** *Expectation of Life at Pekalongan Recidency, 2014-2017*

Kabupaten/Kota Regency/City	2014	2015	2016	2017
[1]	[2]	[3]	[4]	[5]
1. Kab. Batang	74,40	74,42	74,46	74,50
2. Kab. Pekalongan	73,33	73,35	73,41	73,46
3. Kab. Pemasang	72,64	72,77	72,87	72,98
4. Kab. Tegal	70,80	70,90	71,02	71,14
5. Kab. Brebes	67,90	68,20	68,41	68,61
6. Kota Pekalongan	74,09	74,11	74,15	74,19
7. Kota Tegal	74,10	74,12	74,18	74,23

Sumber/Source: Badan Pusat Statistik Kota Pekalongan/BPS – Statistics of Pekalongan Municipality

### 4.3. AGAMA/RELIGION

**Tabel 4.3.1. Jumlah Tempat Peribadatan Menurut Kecamatan di Kota Pekalongan, 2017**  
**Table** *Number of Worship Facilities by District in Pekalongan Municipality, 2017*

Kecamatan District	Masjid Mosque	Mushola Mushola	Gereja Protestan Christian Church	Gereja Katholik Catholic Church	Pura Temple	Vihara Vihara	Kelenteng Kelenteng
(1)	(2)	(3)	(4)	(5)	(6)	(7)	(8)
1 Pekl Barat	42	211	1	-	-	-	-
2 Pekl Timur	38	163	7	-	-	4	2
3 Pekl Selatan	22	160	-	-	-	-	-
4 Pekl Utara	34	174	2	1	1	2	-
<b>Kota Pekalongan</b>	136	708	10	1	1	6	2
2016	136	708	10	1	1	6	1
2015	124	682	9	3	3	3	2

Sumber/Source: Kantor Kementerian Agama Kota Pekalongan/ Office of Religion in Pekalongan Municipality

#### 4.4. Kriminalitas/Crime

**Tabel 4.4.1. Jumlah Tindak Pidana Menurut Kepolisian Sektor di Kota Pekalongan, 2015–2017**  
**Number of Reported Criminal Cases by District Police Office in Pekalongan Municipality, 2015–2017**

Kepolisian Resort District Police Office		2015	2016	2017
(1)		(2)	(3)	(4)
1.	Pekalongan Barat	46	27	12
2.	Pekalongan Timur	41	28	8
3.	Pekalongan Selatan	18	13	7
4.	Pekalongan Utara	29	19	4

Sumber/Source: Kepolisian Resort Kota Pekalongan

**Tabel 4.4.2. Persentase Penyelesaian Tindak Pidana Menurut Kepolisian Sektor di Kota Pekalongan, 2015–2017**  
***Percentage of Crime Clearance Rate by District Police Office in Pekalongan Municipality, 2015–2017***

Kepolisian Resort <i>District Police Office</i>		2015	2016	2017
(1)		(2)	(3)	(4)
010	Pekalongan Barat	73,91	70,37	66,70
020	Pekalongan Timur	80,49	75,00	87,50
030	Pekalongan Selatan	83,33	69,23	71,40
040	Pekalongan Utara	68,97	84,21	75,00

Sumber/Source: Kepolisian Resort Kota Pekalongan/Resort Police of Pekalongan Municipality

**Tabel 4.4.3. Banyaknya Tindak Kejahatan di Kota Pekalongan, 2017**  
**Table Number of Crime in Pekalongan Municipality, 2017**

Jenis Kejahatan <i>Kind of Crime</i>	Jumlah Perkara <i>Total Cases</i>		
	Lapor	Selesai	Tunggakan
[1]	[2]	[3]	[4]
1. Pencurian Berat	53	22	31
2. Pencurian dengan Kekerasan	8	5	3
3. Pencurian Kendaraan Bermotor	26	13	13
4. Kebakaran	15	15	-
5. Perkosaan	-	-	-
6. Penganiayaan Berat	4	4	-
7. Cursa	15	15	-
8. Judi	24	24	-
9. Penipuan	4	3	1
10. Penggelapan	6	6	-
11. Penganiayaan	2	1	1
12. Pengrusakan	-	-	-
13. Pengkroyokan	4	3	1
14. Pemerasan	1	1	-
15. KDRT	1	1	-
16. Senjata Tajam	6	6	-
17. Perzinaan	-	-	-
18. Cemar	-	-	-
Sub Jumlah	169	119	50

Sumber/Source: Kepolisian Resort Kota Pekalongan/Resort Police of Pekalongan Municipality

**Tabel 4.4.3. (Lanjutan 1)**  
**Table Continued**

Jenis Kejahatan <i>Kind of Crime</i>	Jumlah Perkara <i>Total Cases</i>		
	Lapor	Selesai	Tunggakan
[1]	[2]	[3]	[4]
19. Rampas	-	-	-
20. Cabul	1	1	-
21. Petasan	1	1	-
22. MD	22	22	-
23. Migas /Lindung Konsumen	-	-	-
24. Surat Palsu	-	-	-
25. Lari Anak	2	-	-
26. Perbuatan Tidak Senang	-	2	-
27. Coba Currat	-	-	-
28. Keterangan Palsu	-	-	-
29. HKI	-	-	-
30. Rumah Roboh	-	-	-
31. Narkoba	41	41	-
Jumlah	236	186	-
2016	266	184	82
2015	346	225	121
2014	363	230	133
2013	437	290	13

Sumber/Source: Kepolisian Resort Kota Pekalongan/Resort Police of Pekalongan Municipality

**Tabel 4.4.4. Banyaknya Hakim, Panitera/Panitera Pengganti dan Juru Sita Di Pengadilan Negeri Pekalongan, 2013-2017**  
**Number of Judge, Lawyer and Usher by Government Court in Pekalongan , 2013-2017**

TAHUN <i>Years</i>	Hakim <i>Judge</i>	Panitera/ Panitera/ Pengganti <i>Lawyer</i>	Juru Sita <i>Usher</i>
(1)	(2)	(3)	(4)
2013	9	16	10
2014	10	17	7
2015	8	17	4
2016	10	17	9
2017	10	17	9

Sumber/Source: Pengadilan Negeri Pekalongan/Government Court of Pekalongan



**Tabel 4.4.5. Banyaknya Perkara Pidana Yang Masuk, Diputus dan Sisa Di Pengadilan Negeri Pekalongan, 2017**  
**Number of Criminal Cases which Reported, finished and Rest in Government Court of Pekalongan, 2017**

Bulan Month	Sisa Awal		Diputus/Decided			Sisa Akhir Bulan Rest of Ending Month
	Bulan Rest of Beginning Month	Masuk Received	Akhir Final	Cabut Withdraw	Sela Inter mittent	
(1)	(2)	(3)	(4)	(5)	(6)	(7)
01. Januari	29	25	13	-	-	42
02. Pebruari	42	17	28	-	-	33
03. Maret	33	39	19	-	-	53
04. April	53	34	26	-	-	62
05. Mei	62	39	44	-	-	64
06. Juni	64	38	28	-	-	63
07. Juli	63	25	31	-	-	61
08. Agustus	61	31	47	-	-	42
09. September	42	20	24	-	-	39
10. Oktober	39	32	36	-	-	34
11. Nopember	34	33	27	-	-	40
12. Desember	40	32	24	-	-	46
Jumlah/Total	29	365	347	-	-	47
2016	61	363	395	-	-	29
2015	59	453	451	-	-	61
2014	53	484	478	-	-	59
2013	94	515	556	-	-	53

Sumber/Source: Pengadilan Negeri Pekalongan/ Government Court of Pekalongan

**Tabel 4.4.6. Banyaknya Perkara Perdata Yang Masuk, Diputus dan Sisa Di Pengadilan Negeri Pekalongan, 2017**  
**Number of Civil Cases which Reported, finished and Rest in Government Court of Pekalongan, 2017**

Bulan Month	Sisa Awal	Masuk Received	Diputus/Decided			Sisa
	Bulan Rest of Beginning Month		Akhir Final	Cabut Withdraw	Sela Inter mittent	Akhir Bulan Rest of Ending
(1)	(2)	(3)	(4)	(5)	(6)	(7)
01. Januari	38	7	8	-	-	37
02. Pebruari	37	10	12	-	-	35
03. Maret	35	5	3	-	-	37
04. April	37	5	8	-	-	34
05. Mei	34	12	7	-	-	39
06. Juni	39	7	5	-	-	41
07. Juli	41	7	4	-	-	44
08. Agustus	44	7	8	-	-	43
09. September	43	5	10	-	-	38
10. Oktober	38	5	7	-	-	36
11. Nopember	36	4	8	-	-	32
12. Desember	32	1	5	-	-	28
Jumlah/Total	38	75	85	-	-	28
2016*	42	91	95	-	-	38
2015*	44	82	88	-	-	38
2014*	31	68	60	-	-	39

Sumber/Source: Pengadilan Negeri Pekalongan/ Government Court of Pekalongan

\*) Catatan: Perubahan series data berdasar aplikasi dari sumber data

**Tabel 4.4.7. Banyaknya Perkara Pidana Yang Masuk Menurut Jenis perkara Di Pengadilan Negeri Pekalongan, 2017**  
**Number of Civil Cases which Reported, finished and Rest in Government Court of Pekalongan, 2017**

Perkara Pidana <i>Criminal Cases</i>	Sisa Tahun Lalu <i>Rest of Last Year</i>	Masuk Tahun Laporan <i>Affairs in this year</i>	Diputus/ <i>Decided</i>			Sisa Tahun Laporan <i>Rest of Last Year</i>
	(1)	(2)	Dilim- pahkan <i>Trans- ferred</i>	Dikesam- pingkan <i>Moved</i>	Diputus PN <i>Decided</i>	(7)
1. Psikotropika	-	-	-	-	-	-
2. Uang Palsu	-	-	-	-	-	-
3. Korupsi	-	-	-	-	-	-
4. Narkotik	-	53	-	-	53	-
5. Ekonomi	-	-	-	-	-	-
Jumlah/ <i>Total</i>	-	53	-	-	53	-
2016	0	57	-	-	57	0
2015	0	46	0	0	46	0
2014	0	41	0	0	41	0
2013	0	45	0	0	45	0

Sumber/*Source*: Pengadilan Negeri Pekalongan/ *Government Court of Pekalongan*

#### 4.5. KEMISKINAN/POVERTY

**Tabel 4.5.1. Garis Kemiskinan dan Penduduk Miskin di Kota Pekalongan, 2013–2017**  
**Table** *Poverty Line and Number of Poor People in Pekalongan Municipality, 2013–2017*

Tahun Year	Garis Kemiskinan Poverty Line (rupiah)	Penduduk Miskin Number of Poor People	
		Jumlah Total (Ribuan)	Persentase Percentage
(1)	(2)	(3)	(4)
2013	322 313	24,10	8,26
2014	338 398	23,60	8,02
2015	352 717	24,06	8,09
2016	375 600	23,65	7,92
2017	390 555	22,51	7,47

Sumber/Source: Survei Sosial Ekonomi Nasional/National Socio Economic Survey

**Tabel 4.5.2. Tahapan Keluarga Sejahtera di Kota Pekalongan, 2017**  
**Table Ranking of Prosperous Family in Pekalongan Municipality, 2017**

Kecamatan <i>Districts</i>	Jumlah KK <i>Total Families</i>	Pra Sejahtera <i>Pre Prosperously</i>		KS I	
		Jumlah <i>Total</i>	%	Jumlah <i>Total</i>	%
[1]	[2]	[3]	[4]	[5]	[6]
010. Pekalongan Barat	24 217	1 478	6,10	13 609	56,20
020. Pekalongan Timur	17 866	1 246	6,97	8 179	45,78
030. Pekalongan Selatan	19 521	2 061	10,56	10 321	52,87
040. Pekalongan Utara	15 971	993	6,22	8 591	53,79
<i>Jumlah / Total</i>	77 575	5 778	7,45	40 700	52,47
2016	75 391	5 901	7,83	50 346	66,78
2015	77 747	6 319	8,46	49 250	65,91
2014	77 061	12 579	16,32	13 804	17,91
2013	76 157	12 924	16,97	15 346	20,15

**Tabel 4.5.2 (Lanjutan 1)**  
**Table Continued**

Kecamatan <i>Districts</i>	KS II		Keterangan
	Jumlah <i>Total</i>	%	
[1]	[7]	[8]	[9]
010. Pekalongan Barat	9 130	37,70	-
020. Pekalongan Timur	8 441	47,25	-
030. Pekalongan Selatan	7 139	36,57	-
040. Pekalongan Utara	6 387	39,99	-
Jumlah / <i>Total</i>	31 097	40,09	-
2016	20 144	26,72	-
2015	19 159	25,64	-
2014	19 839	25,74	-
2013	15 707	23,25	-

Sumber/Source: Dinas Dinas Sosial, Pengendalian Penduduk dan Keluarga Berencana Kota Pekalongan/ *Social, Population Controlling and Family Planing Service of Pekalongan Municipality*

## 4.6. SOSIAL LAINNYA /OTHER SOCIAL SUBJECT

**Tabel 4.6.1. Banyaknya Perkumpulan Kesenian di Kota Pekalongan, 2017**  
**Table Number of Art Society in Pekalongan Municipality, 2017**

Kecamatan <i>Districts</i>	Drama <i>Theatre</i>	Band <i>Band</i>	Keroncong <i>Keroncong</i>	Grup Tari <i>Dance Group</i>
[1]	[2]	[3]	[4]	[5]
010 Pekalongan Barat	6	3	1	2
020 Pekalongan Timur	1	6	-	3
030 Pekalongan Selatan	-	-	-	1
040 Pekalongan Utara	3	4	2	1
<b>Jumlah / Total</b>	<b>10</b>	<b>13</b>	<b>3</b>	<b>7</b>
2016	9	11	3	7
2015	8	30	3	13
2014	8	30	3	13
2013	8	30	3	13

**Tabel 4.6.1 (Lanjutan 1)**  
**Table Continued**

Kecamatan <i>Districts</i>	Karawitan <i>Karawitan</i>	Pencak Silat <i>Pencak Silat</i>	Kasidah <i>Kasidah</i>
[1]	[6]	[7]	[8]
010 Pekalongan Barat	1	1	19
020 Pekalongan Timur	2	-	7
030 Pekalongan Selatan	-	-	8
040 Pekalongan Utara	1	1	6
<b>Jumlah / Total</b>	<b>4</b>	<b>2</b>	<b>40</b>
2016	4	1	19
2015	4	5	58
2014	4	5	58
2013	4	5	58

Sumber/Source: Dinas Pariwisata, Kebudayaan, Kepemudaan dan Olahraga /Regional Tourism, Culture, Youth and Sport Service in Pekalongan Municipality



**Tabel 4.6.2. Banyaknya Pilar-Pilar Partisipasi Sosial di Kota Pekalongan, 2017**  
**Table** **Number of Social Participation Pillars in Pekalongan Municipality, 2017**

Kecamatan <i>Districts</i>	Perintis/ Pejuang Kemerdekaan <i>Freedom Fighter</i>	Kader Kepemimpinan Sosial Wanita <i>Cadre of Woman Social Leader</i>	Pekerja Sosial Masyarakat <i>Social Society Worker</i>	Karang Taruna <i>Karang Taruna</i>	Organisasi Sosial <i>Social Organization</i>
[1]	[2]	[3]	[4]	[5]	[6]
010 Pekalongan Barat	-	2	15	7	1
020 Pekalongan Timur	-	1	32	7	4
030 Pekalongan Selatan	-	1	20	6	2
040 Pekalongan Utara	-	1	21	7	1
<i>Jumlah / Total</i>	87	5	88	27	8
2016	87	-	-	27	8
2015	-	90	288	51	-
2014	2	90	288	51	-
2013	2	90	288	47	7

Sumber/Source: Dinas Sosial, Pengendalian Penduduk dan Keluarga Berencana Kota Pekalongan/ *Social, Population Controlling and Family Planning Service of Pekalongan Municipality*

**Tabel 4.6.3. Banyaknya Permasalahan Kesejahteraan Sosial di Kota Pekalongan, 2017**  
**Number of Social Prosperity Problem in Pekalongan Municipality, 2017**

Kecamatan <i>Districts</i>	Generasi Muda Penyandang Masalah Kesra <i>Young Generation With Social Properety Problem</i>	Keluarga Penyandang Sosial Psikologi <i>Family With Social Psycologi Problem</i>	Anak Terlantar/ Gelandan <i>gan Child Neglected</i>	Usia Lanjut/ Jompo/ Terlantar <i>Decrept Neglected</i>
[1]	[2]	[3]	[4]	[5]
010 Pekalongan Barat	-	152	80	313
020 Pekalongan Timur	-	-	-	30
030 Pekalongan Selatan	66	-	-	60
040 Pekalongan Utara	43	120	232	550
<i>Jumlah / Total</i>	109	272	312	953
2016	-	-	254	942
2015	-	-	254	942
2014	-	-	254	942
2013	-	-	236	2 323

**Tabel 4.6.3 (Lanjutan 1)**  
**Table Continued**

Kecamatan <i>Districts</i>	Wanita Rawan Sosial <i>Social Anxious Woman</i>	Keluarga yang Kondisi Perumahan, Lingkungan Tidak Layak <i>Family With Unproper Housing Condition</i>	Anak Nakal <i>Bad Children</i>	Korban Penyalah gunaan Narkoba <i>Drug Abusement Sufferer</i>
[1]	[6]	[7]	[8]	[9]
010 Pekalongan Barat	301	1 269	7	60
020 Pekalongan Timur	-	1 831	-	-
030 Pekalongan Selatan	85	561	5	-
040 Pekalongan Utara	315	1 597	37	-
<i>Jumlah / Total</i>	701	5 258	49	60
2016	865	6 448	51	74
2015	865	4 545	51	74
2014	880	4 545	51	74
2013	670	4 865	58	74

**Tabel 4.6.3 (Lanjutan 2)**  
**Table Continued**

Kecamatan <i>Districts</i>	Penyandang Cacat <i>Handicapped People</i>					Bekas Penyandang Penyakit Kronis <i>Ex Cronics Disease Sufferens</i>
	Tubuh <i>Body</i>	Netra <i>Blind</i>	Mental <i>Spiritual</i>	Ganda <i>Double</i>	Tuna Rungu/ Wicara <i>Deaf/ Dumb</i>	
[1]	[10]	[11]	[12]	[13]	[14]	[15]
010 Pekalongan Barat	96	52	65	9	40	32
020 Pekalongan Timur	13	0	4	13	-	438
030 Pekalongan Selatan	112	50	155	23	38	63
040 Pekalongan Utara	98	64	55	10	58	24
<i>Jumlah / Total</i>	319	166	279	55	136	557
2016	297	170	328	30	141	-
2015	297	170	328	30	141	-
2014	307	170	341	31	149	-
2013	123	43	35	85	174	21

**Tabel 4.6.3 (Lanjutan 3)**  
**Table Continued**

Kecamatan <i>Districts</i>	Gelandangan <i>Street Walkers</i>	Tuna Susila <i>Prostitute</i>	Waria <i>Hemiparalitic</i>	Bekas Nara pidana <i>Ex Prisoner</i>	Bencana Alam <i>Disaster</i>	Fakir Miskin <i>Poor</i>
[1]	[16]	[17]	[18]	[19]	[20]	[21]
010 Pekalongan Barat	9	2	-	50	-	9 163
020 Pekalongan Timur	-	-	-	-	-	7 837
030 Pekalongan Selatan	1	-	-	30	-	10 156
040 Pekalongan Utara	9	-	-	18	-	6 126
<i>Jumlah / Total</i>	19	2	-	98	-	33 282
2016	-	-	-	-	-	115 796
2015	6	4	-	22	-	75 916
2014	6	4	-	135	-	26 765
2013	153	22	-	151	-	29 765

Sumber/Source: Dinas Sosial, Pengendalian Penduduk dan Keluarga Berencana Kota Pekalongan/ *Social, Population Controlling and Family Planing Service of Pekalongan Municipality*

**Tabel 4.6.4. Banyaknya Panti Asuhan Menurut Status & Anak Asuh di Kota Pekalongan, 2017**  
**Number of Orphanage by Status & Carrying Child in Pekalongan Municipality, 2017**

Kecamatan <i>Districts</i>	Status / <i>Status</i>		Anak Asuh* <i>Carrying Child</i>
	Pemerintahan <i>Government</i>	Swasta Non <i>Government</i>	
[1]	[2]	[3]	[4]
010 Pekalongan Barat	-	2	27
020 Pekalongan Timur	-	4	166
030 Pekalongan Selatan	-	1	69
040 Pekalongan Utara	-	1	27
<i>Jumlah / Total</i>	-	8	289
2016	-	8	289
2015	-	8	217
2014	-	8	246
2013	1	7	827

Sumber/Source: Dinas Sosial, Pengendalian Penduduk dan Keluarga Berencana Kota Pekalongan/ *Social, Population Controlling and Family Planing Service of Pekalongan Municipality*

\*) data tahun 2016

**Tabel 4.6.5. Banyaknya Panti Asuhan Menurut Status & Jumlah Sasaran Garapan di Kota Pekalongan, 2017**  
***Number of Social Charity by Status & Total Working Target in Pekalongan Municipality, 2017***

Kecamatan <i>Districts</i>	Status / <i>Status</i>		Anak Asuh* <i>Carrying Child</i>
	Pemerintahan <i>Government</i>	Swasta <i>Non Government</i>	
[1]	[2]	[3]	[4]
010 Pekalongan Barat	-	2	-
020 Pekalongan Timur	-	4	169
030 Pekalongan Selatan	-	1	21
040 Pekalongan Utara	-	1	27
Jumlah / <i>Total</i>	0	8	217
2016	0	8	217
2015	0	8	217
2014	0	8	246
2013	1	7	827

Sumber/*Source*: Dinas Sosial, Pengendalian Penduduk dan Keluarga Berencana Kota Pekalongan/ *Social, Population Controlling and Family Planing Service of Pekalongan Municipality*

\*) data tahun 2016

**Tabel 4.6.6. Banyaknya Pengungsi/Eksodan di Kota Pekalongan, 2016**  
**Table Number of Exodus in Pekalongan Municipality, 2016**

Kecamatan <i>Districts</i>	Kepala Keluarga <i>Head of Household</i>	Jiwa <i>People</i>	Keterangan
[1]	[2]	[3]	[4]
010 Pekalongan Barat	-	-	x
020 Pekalongan Timur	-	-	x
030 Pekalongan Selatan	-	-	x
040 Pekalongan Utara	-	-	x
<i>Jumlah / Total</i>	-	-	x
2016	-	-	X
2015	-	-	X
2014	-	-	X
2013	-	-	X

Sumber/Source: Dinas Sosial, Pengendalian Penduduk dan Keluarga Berencana Kota Pekalongan/ Social, Population Controlling and Family Planing Service of Pekalongan Municipality



**Tabel 4.6.7. Banyaknya Produk Hukum di Bagian Hukum Setda Kota Pekalongan, 2017**  
**Number of Law Product at Division of Law Setda Pekalongan Municipality, 2017**

Kecamatan <i>Districts</i>	Perda <i>Head of Household</i>	Keputusan Walikota (Menetapkan) <i>Besicking</i>	Instruksi Walikota	Keputusan Walikota (Mengatur) <i>Regeling</i>
[1]	[2]	[3]	[4]	[5]
Januari	-	299	-	16
Pebruari	-	68	-	1
Maret	-	92	-	3
April	-	40	-	-
Mei	-	72	-	7
Juni	-	54	-	1
Juli	1	37	-	4
Agustus	1	42	-	3
September	4	53	-	8
Oktober	1	42	-	6
Nopember	-	45	-	4
Desember	7	47	-	10
Jumlah Total	20	819	-	55
2016	16	992	12	95
2015	18	619	-	79
2014	14	649	14	72
2013	19	574	14	82

Sumber/Source:Bagian Hukum Setda Kota Pekalongan/ Sub Law Establish of Setda Pekalongan Municipality

**Tabel 4.6.8. Banyaknya Akte yang Diterbitkan & Biaya yang Diterima Kantor Kependudukan & Capil Kota Pekalongan, 2017**  
**Number of Certificate Published & Received Cost at Civil Registration Service in Pekalongan Municipality, 2017**

Jenis Akte <i>Kind of Certificate</i>	Triwulan I		Jumlah Rp <i>Total Rp</i>
	Banyaknya (orang) <i>Number of (People)</i>		
[1]	[2]		(3)
<b>PENDAFTARAN PENDUDUK</b>			
1. Kartu Keluarga	4 812		-
2. KTP-el WNI	1 365		-
3. KK WNA	-		-
4. KTP-el WNA	-		-
<b>PENCATATAN SIPIL</b>			
<b>A. AKTA KELAHIRAN</b>			
1. Akta Kelahiran Baru	760		-
2. Akta Kelahiran TP	1 279		-
3. Kutipan Kedua Kelahiran WNI	53		-
4. Kutipan Kedua Kelahiran WNA	-		-

**Tabel 4.6.8 (Lanjutan 1)**  
**Table Continued**

Jenis Akte <i>Kind of Certificate</i>	Triwulan I	
	Banyaknya (orang) <i>Number of (People)</i>	Jumlah Rp <i>Total Rp</i>
[1]	[2]	(3)
<b>B. AKTA PERKAWINAN</b>		
1. Akta Perkawinan	5	-
2. Kutipan kedua Akta Perkawinan	-	-
<b>C. AKTA KEMATIAN</b>		
1. Akta Kematian	496	-
2. Kutipan Kedua Akta Kematian	-	-

**Tabel 4.6.8 (Lanjutan 2)**  
**Table Continued**

Jenis Akte <i>Kind of Certificate</i>	Triwulan I	Jumlah Rp <i>Total Rp</i>
	Banyaknya (orang) <i>Number of (People)</i>	
[1]	[2]	(3)
D. AKTA PERCERAIAN		
1. Akta Perceraian	1	-
2. Kutipan Kedua Akta Perceraian	-	-
E. AKTA PENGAKUAN ANAK		
F. CATATAN PINGGIR		
1. Pengangkatan Anak	2	-
2. Pengesahan Anak	2	-
3. Perubahan Nama	21	-
4. Perub. Status Kewarganegaraan	3	-
Jumlah Triwulan I	8 799	-

**Tabel 4.6.8 (Lanjutan 3)**  
**Table Continued**

Jenis Akte <i>Kind of Certificate</i>	Triwulan II		Jumlah Rp <i>Total Rp</i>
	Banyaknya (orang) <i>Number of (People)</i>		
[1]	[2]		(3)
<b>PENDAFTARAN PENDUDUK</b>			
1. Kartu Keluarga	3 649		-
2. KTP-el WNI	1 335		-
3. KK WNA	-		-
4. KTP-el WNA	-		-
<b>PENCATATAN SIPIL</b>			
<b>A. AKTA KELAHIRAN</b>			
1. Akta Kelahiran Baru	801		-
2. Akta Kelahiran TP	1 251		-
3. Kutipan Kedua Kelahiran WNI	69		-
4. Kutipan Kedua Kelahiran WNA	-		-

**Tabel 4.6.8 (Lanjutan 4)**  
**Table Continued**

Jenis Akte <i>Kind of Certificate</i>	Triwulan II	Jumlah Rp <i>Total Rp</i>
	Banyaknya (orang) <i>Number of (People)</i>	
[1]	[2]	(3)
<b>B. AKTA PERKAWINAN</b>		
1. Akta Perkawinan	9	-
2. Kutipan kedua Akta Perkawinan	-	-
<b>C. AKTA KEMATIAN</b>		
1. Akta Kematian	1 249	-
2. Kutipan Kedua Akta Kematian	-	-

**Tabel 4.6.8 (Lanjutan 5)**  
**Table Continued**

Jenis Akte <i>Kind of Certificate</i>	Triwulan II	Jumlah Rp <i>Total Rp</i>
	Banyaknya (orang) <i>Number of (People)</i>	
[1]	[2]	(3)
<b>D. AKTA PERCERAIAN</b>		
1. Akta Perceraian	2	-
2. Kutipan Kedua Akta Perceraian	-	-
<b>E. AKTA PENGAKUAN ANAK</b>		
	-	-
<b>F. CATATAN PINGGIR</b>		
1. Pengangkatan Anak	-	-
2. Pengesahan Anak	-	-
3. Perubahan Nama	22	-
4. Perub. Status Kewarganegaraan	3	-
Jumlah Triwulan I	8 390	-

**Tabel 4.6.8 (Lanjutan 6)**  
**Table Continued**

Jenis Akte <i>Kind of Certificate</i>	Triwulan III	Jumlah Rp <i>Total Rp</i>
	Banyaknya (orang) <i>Number of (People)</i>	
[1]	[2]	(3)
<b>PENDAFTARAN PENDUDUK</b>		
1. Kartu Keluarga	5 817	-
2. KTP-el WNI	2 358	-
3. KK WNA	-	-
4. KTP-el WNA	-	-
<b>PENCATATAN SIPIL</b>		
<b>A. AKTA KELAHIRAN</b>		
1. Akta Kelahiran Baru	980	-
2. Akta Kelahiran TP	1 531	-
3. Kutipan Kedua Kelahiran WNI	97	-
4. Kutipan Kedua Kelahiran WNA	-	-



**Tabel 4.6.8 (Lanjutan 7)**  
**Table Continued**

Jenis Akte <i>Kind of Certificate</i>	Triwulan III	Jumlah Rp <i>Total Rp</i>
	Banyaknya (orang) <i>Number of (People)</i>	
[1]	[2]	(3)
<b>B. AKTA PERKAWINAN</b>		
1. Akta Perkawinan	13	-
2. Kutipan kedua Akta Perkawinan	-	-
<b>C. AKTA KEMATIAN</b>		
1. Akta Kematian	564	-
2. Kutipan Kedua Akta Kematian	-	-

**Tabel 4.6.8 (Lanjutan 8)**  
**Table Continued**

Jenis Akte <i>Kind of Certificate</i>	Triwulan III	Jumlah Rp <i>Total Rp</i>
	Banyaknya (orang) <i>Number of (People)</i>	
[1]	[2]	(3)
<b>D. AKTA PERCERAIAN</b>		
1. Akta Perceraian	2	-
2. Kutipan Kedua Akta Perceraian	-	-
<b>E. AKTA PENGAKUAN ANAK</b>		
	-	-
<b>F. CATATAN PINGGIR</b>		
1. Pengangkatan Anak	-	-
2. Pengesahan Anak	1	-
3. Perubahan Nama	26	-
4. Perub. Status Kewarganegaraan	4	-
Jumlah Triwulan I	11 393	-

**Tabel 4.6.8 (Lanjutan 9)**  
**Table Continued**

Jenis Akte <i>Kind of Certificate</i>	Triwulan IV	Jumlah Rp <i>Total Rp</i>
	Banyaknya (orang) <i>Number of (People)</i>	
[1]	[2]	(3)
<b>PENDAFTARAN PENDUDUK</b>		
1. Kartu Keluarga	5 173	-
2. KTP-el WNI	2 296	-
3. KK WNA	-	-
4. KTP-el WNA	-	-
<b>PENCATATAN SIPIL</b>		
<b>A. AKTA KELAHIRAN</b>		
1. Akta Kelahiran Baru	940	-
2. Akta Kelahiran TP	1 492	-
3. Kutipan Kedua Kelahiran WNI	-	-
4. Kutipan Kedua Kelahiran WNA	-	-

**Tabel 4.6.8 (Lanjutan 10)**  
**Table Continued**

Jenis Akte <i>Kind of Certificate</i>	Triwulan IV	Jumlah Rp <i>Total Rp</i>
	Banyaknya (orang) <i>Number of (People)</i>	
[1]	[2]	(3)
<b>B. AKTA PERKAWINAN</b>		
1. Akta Perkawinan	19	-
2. Kutipan kedua Akta Perkawinan	-	-
<b>C. AKTA KEMATIAN</b>		
1. Akta Kematian	618	-
2. Kutipan Kedua Akta Kematian	1	-

**Tabel 4.6.8 (Lanjutan 11)**  
**Table Continued**

Jenis Akte <i>Kind of Certificate</i>	Triwulan IV	Jumlah Rp <i>Total Rp</i>
	Banyaknya (orang) <i>Number of (People)</i>	
[1]	[2]	(3)
<b>D. AKTA PERCERAIAN</b>		
1. Akta Perceraian	3	-
2. Kutipan Kedua Akta Perceraian	-	-
<b>E. AKTA PENGAKUAN ANAK</b>		
	-	-
<b>F. CATATAN PINGGIR</b>		
1. Pengangkatan Anak	-	-
2. Pengesahan Anak	2	-
3. Perubahan Nama	16	-
4. Perub. Status Kewarganegaraan	1	-
Jumlah Triwulan I	10 647	-

**Tabel 4.6.8 (Lanjutan 12)**  
**Table Continued**

Jenis Akte <i>Kind of Certificate</i>	Jumlah 1 Tahun	
	Banyaknya (orang) <i>Number of (People)</i>	Jumlah Rp <i>Total Rp</i>
[1]	[2]	(3)
<b>PENDAFTARAN PENDUDUK</b>		
1. Kartu Keluarga	19 451	-
2. KTP-el WNI	7 354	-
3. KK WNA	-	-
4. KTP-el WNA	-	-
<b>PENCATATAN SIPIL</b>		
-		
<b>A. AKTA KELAHIRAN</b>		
1. Akta Kelahiran Baru	3 481	-
2. Akta Kelahiran TP	5 553	-
3. Kutipan Kedua Kelahiran WNI	305	-
4. Kutipan Kedua Kelahiran WNA	-	-

**Tabel 4.6.8 (Lanjutan 10)**  
**Table Continued**

Jenis Akte <i>Kind of Certificate</i>	Jumlah 1 Tahun	Jumlah Rp <i>Total Rp</i>
	Banyaknya (orang) <i>Number of (People)</i>	
[1]	[2]	(3)
<b>B. AKTA PERKAWINAN</b>		
1. Akta Perkawinan	46	-
2. Kutipan kedua Akta Perkawinan	-	-
<b>C. AKTA KEMATIAN</b>		
1. Akta Kematian	2 927	-
2. Kutipan Kedua Akta Kematian	1	-

**Tabel 4.6.8 (Lanjutan 11)**  
**Table Continued**

Jenis Akte <i>Kind of Certificate</i>	Triwulan IV	Jumlah Rp <i>Total Rp</i>
	Banyaknya (orang) <i>Number of (People)</i>	
[1]	[2]	(3)
<b>D. AKTA PERCERAIAN</b>		
1. Akta Perceraian	8	-
2. Kutipan Kedua Akta Perceraian	-	-
<b>E. AKTA PENGAKUAN ANAK</b>		
	-	-
<b>F. CATATAN PINGGIR</b>		
1. Pengangkatan Anak	2	-
2. Pengesahan Anak	5	-
3. Perubahan Nama	85	-
4. Perub. Status Kewarganegaraan	11	-
Jumlah Triwulan I	39 229	-

Sumber/Source: Dinas Kependudukan dan Pencatatan Sipil Kota Pekalongan/ *Civil Registration Service of Pekalongan Municipality*



**Tabel 4.6.9. Banyaknya Perkara Yang Diterima & Diputus Oleh Pengadilan Agama Kota Pekalongan, 2017**  
***Number Cases Which Received & Decided by Religion Court of Pekalongan Municipality, 2017***

Jenis Perkara <i>Kind of Cases</i>	Diterima / <i>Received</i> Diputus / <i>Decided</i>
[1]	[2]
1. Sisa Tahun Lalu	119
2. Perkara yang Diterima	600
3. Dicabut	53
4. Ijin Poligami	3
5. Pencegahan Perkawinan	-
6. Penolakan Perkawinan oleh PPN	-
7. Pembatalan Perkawinan	-
8. Kelalaian Atas Kewajiban Suami/Istri	-
9. Cerai Talak	131
10. Cerai Gugat	374
11. Harta Bersama	-
12. Penguasaan Anak (Hadlonah)	-
13. Nafkah Anak oleh Ibu	-
14. Hak-hak Bekas Istri	-
15. Pengesahan Anak	-
16. Pencabutan orang tua/wali	-
17. Perwalian	-
18. Penunjukan orang lain sebagai wali	-

**Tabel 4.6.9 (Lanjutan 1)**  
**Table Continued**

Jenis Perkara <i>Kind of Cases</i>	Diterima / <i>Received</i> Diputus / <i>Decided</i>
[1]	[2]
19. Asal Usul Anak	2
20. Pengangkatan Anak	-
21. Penolakan Kawin Campur	-
22. Isbat Nikah	9
23. Izin Kawin	-
24. Dispensasi Kawin	9
25. Wali Adhol	1
26. Kewarisan	3
27. Ekonomi syariah	-
28. Wasiat/Hibah	-
29. Wakaf	-
30. Zakat/ Infaq/ Shodakoh	-
31. Penetapan Ahli Waris /P3HP	3
32. Lain-lain	6
33. Ditolak	2
34. Tidak Diterima	5
35. Gugur	5
36. Dicoret dari Register	5
37. Jumlah	558
38. Sisa Akhir Bulan	108

Sumber/Source: Kantor Pengadilan Agama Kota Pekalongan/ *Office of Religion in Pekalongan Municipality*

**Tabel 4.6.10. Jumlah Jemaah Haji Kota Pekalongan Menurut Jenis Kelamin, 2017**  
**Table Number of Pekalongan Municipality Pilgrim by Sex, 2017**

Kecamatan <i>Districts</i>	Jenis Kelamin/ <i>Sex</i>		Jumlah <i>Total</i>
	Laki-laki <i>Male</i>	Perempuan <i>Female</i>	
[1]	[2]	[3]	[4]
010. Pekalongan Barat	76	93	169
020. Pekalongan Timur	18	29	47
030. Pekalongan Selatan	59	69	128
040. Pekalongan Utara	28	34	62
<b>Jumlah / <i>Total</i></b>	<b>181</b>	<b>225</b>	<b>406</b>
2016	156	182	338
2015	196	206	402
2014	157	181	338
2013	159	181	340

Sumber/Source: Kantor Kementerian Agama Kota Pekalongan/ Office of Religion in Pekalongan Municipality

**Tabel 4.6.11. Banyaknya Penyuluh Agama Islam di Kota Pekalongan, 2017**  
**Table** *Number of Islam Instructor in Pekalongan Municipality, 2017*

Kecamatan <i>Districts</i>	Tingkat <i>Level</i>			Jenis Kelamin <i>Sex</i>		Jumlah <i>Total</i>
	Muda	Madia	Pratama	Pria	Wanita	
[1]	[2]	[3]	[4]	[5]	[6]	[7]
010. Pekalongan Barat	1	2	-	2	1	3
020. Pekalongan Timur	1	2	-	1	2	3
030. Pekalongan Selatan	2	-	-	2	-	2
040. Pekalongan Utara	2	-	1	2	1	3
<i>Jumlah / Total</i>	6	4	1	7	4	11
2016	5	4	2	13	4	14
2015	2	6	3	7	4	11
2014	3	5	3	6	5	11
2013	9	3	0	7	5	24

Sumber/Source: Kantor Kementerian Agama Kota Pekalongan/ Office of Religion in Pekalongan Municipality

**Tabel 4.6.12. Banyaknya Nikah, Talak, Cerai & Rujuk di Kota Pekalongan, 2017**  
**Table** *Number of Marriage, Repudiation, Divorce & Revocation in Pekalongan Municipality, 2017*

Kecamatan <i>Districts</i>	Nikah <i>Marriage</i>	Talak* <i>Repudiation</i>	Cerai* <i>Divorce</i>	Rujuk <i>Revocation</i>
[1]	[2]	[3]	[4]	[5]
010. Pekalongan Barat	831	29	98	-
020. Pekalongan Timur	581	22	54	1
030. Pekalongan Selatan	639	33	74	-
040. Pekalongan Utara	676	9	62	-
<b>Jumlah / Total</b>	<b>2 727</b>	<b>93</b>	<b>288</b>	<b>1</b>
2016	2 699	100	303	NA
2015	2 880	53	105	-
2014	3 035	61	172	-
2013	2 988	74	74	-

Sumber/Source: Kantor Kementerian Agama Kota Pekalongan/ Office of Religion in Pekalongan Municipality

\*) Sumber data: Pengadilan Agama

**Tabel 4.6.13. Banyaknya Tingkat Kepengurusan Tim Penggerak PKK & Jumlah Kelompok PKK di Kota Pekalongan, 2017**  
**Number of Level Organizing Tim Penggerak PKK & Total PKK Group in Pekalongan Municipality, 2017**

Kecamatan <i>Districts</i>	Tingkat Kepengurusan Tim Penggerak PKK <i>Level Organizing Tim Penggerak PKK</i>		Jenis Kelompok <i>Total PKK Groups</i>		
	Kec <i>District</i>	Kel <i>Village</i>	PKK		Dasa <i>Wisma</i>
			RW	RT	
[1]	[2]	[3]	[4]	[5]	[6]
010. Pekalongan Barat	1	7	88	366	413
020. Pekalongan Timur	1	7	85	445	341
030. Pekalongan Selatan	1	6	31	49	31
040. Pekalongan Utara	1	7	85	445	341
<b>Jumlah / Total</b>	4	27	289	1 305	1 126
2016	4	27	330	1 482	1 474
2015	4	24	275	1 238	1 329
2014	4	47	324	1 500	2 050
2013	4	47	333	1 406	2 001

Sumber/Source: Tim Penggerak PKK Kota Pekalongan/Driving Team of Empowerment and Family Welfare of Pekalongan Municipality

**Tabel 4.6.14. Jumlah Permohonan Ijin Mendirikan Bangunan oleh Kantor Badan Penanaman Modal Dan Pelayanan Perizinan Terpadu Pekalongan Tahun Anggaran 2017**  
**Total Of Building Permit Requestby KLH Pekalongan Municipality, 2017**

Bulan <i>Months</i>	Rumah Tinggal <i>Housing</i>		Perdagangan <i>Trade</i>		Industri <i>Manufacturing</i>	
	Permo- honon <i>Request</i>	Disetujui <i>Agreed</i>	Permo- honon <i>Request</i>	Disetujui <i>Agreed</i>	Permo- honon <i>Request</i>	Disetujui <i>Agreed</i>
	[1]	[2]	[3]	[4]	[5]	[6]
Januari	30	30	7	7	-	-
Pebruari	26	26	9	9	2	2
Maret	49	49	7	7	2	2
April	16	16	6	6	-	-
Mei	47	47	11	11	3	3
Juni	7	7	7	7	-	-
Juli	18	18	4	4	-	-
Agustus	23	23	12	12	2	2
September	14	14	11	11	1	1
Oktober	27	27	6	6	1	1
Nopember	23	23	4	4	1	1
Desember	30	30	6	6	-	-
<b>Jumlah / Total</b>	<b>310</b>	<b>310</b>	<b>90</b>	<b>90</b>	<b>12</b>	<b>12</b>
2016	440	440	87	87	11	11
2015	518	518	84	83	17	17
2014	436	433	95	79	15	15
2013	634	614	108	105	7	3

Sumber/Source: Badan Penanaman Modal dan Pelayanan Perizinan Terpadu /Investment Agency and Integrated Licensing Service of Pekalongan Municipality

**Tabel 4.6.15. Produksi Sertifikat oleh BPN Kota Pekalongan, 2017**  
**Table Certificate Issued by BPN Pekalongan Municipality, 2017**

Kecamatan <i>Districts</i>	Jenis Sertifikat <i>Kind of Certificates</i>					Jumlah <i>Total</i>
	Hak Milik <i>Property Right</i>	HGB <i>Building Utility Rights</i>	Hak Pakai <i>Using Rights</i>	Hak Penge- lolaan	Wakaf <i>Property Donated for Religion</i>	
[1]	[2]	[3]	[4]	[5]	[6]	[7]
010. Pekalongan Barat	23 650	256	305	-	76	24 387
020. Pekalongan Timur	19 298	2 082	334	-	100	21 814
030. Pekalongan Selatan	11 669	356	305	-	76	12 406
040. Pekalongan Utara	17 564	2 036	163	1	50	19 814
<i>Jumlah / Total</i>	72 181	4 830	1 152	1	302	78 421
2016	69 177	6 755	1 067	0	317	77 316
2015	67 811	6 678	1 016	0	293	75 798
2014	682	5	106	0	50	843
2013	2 172	170	273	0	19	2 634

Sumber/Source: Badan Pertanahan Nasional (BPN) Kota Pekalongan/ National Land Agency Council of Pekalongan Municipality



**Tabel 4.6.16. Banyaknya Sarana Kebersihan & Keadaan Sampah di Kota Pekalongan, 2013 – 2017**  
**Kind of Cleaning Facility & Garbage Condition, 2013 - 2017**

Jenis Sarana Kebersihan & Keadaan Sampah <i>Kind of Cleaning Facility &amp; Garbage Condition</i>	Jenis Sertifikat <i>Kind of Certificates</i>				
	2013	2014	2015	2016	2017
[1]	[2]	[3]	[4]	[5]	[6]
<b>Sarana Kebersihan</b>					
- Truk Sampah	18	14	14	15	16
- Truk Container	5	4	5	7	7
- Container	23	18	29	37	40
- TPS/Landasan container	4	16	17	20	20
- T P A	1	1	1	1	1
- Truk Tinja	3	3	3	2	1
- Gerobag Sampah	87	81	-	30	34
- Transfer Depo	4	3	7	7	6
- Instalasi Pengolah Limbah Tinja	1	1	1	1	1
- Whell Loader	-	1	-	-	-
- Exavator	-	2	2	3	3
- Bollduser	-	2	-	-	-
- Urinoir/Toilet Bergerak	-	-	-	2	2
<b>Keadaan Sampah</b>					
- Produksi Sampah(M3)/Hari	845	735	855	828,75	833,17
- Terangkut (M3)/Hari	573	615	684	650,00	530,39
- Terkelola (M3)/Hari	-	-	-	140,00	140,01
- Sisa (M3)/Hari	-	120	171	38,75	162,77

Sumber/Source: Dinas Lingkungan Hidup Kota Pekalongan/Environmental Agency of Pekalongan Municipality

**Tabel 4.6.17. Persentase Komposisi Sampah di Kota Pekalongan, 2014 - 2017**  
**Table Percentage of Garbage Compositon in Pekalongan Municipality, 2014 - 2017**

Jenis Sampah <i>Kind of Garbage</i>	Tahun <i>Years</i>			
	2014	2015	2016	2017
[1]	[2]	[3]	[4]	[5]
1. Kertas	4,80	5,50	5,50	6,00
2. Kayu	1,60	1,60	1,60	2,00
3. Kain	1,40	1,70	1,70	1,80
4. Karet/Kulit	0,80	1,00	1,00	0,80
5. Plastik	8,70	8,00	8,00	7,80
6. Metal / Logam	0,60	1,00	1,00	1,00
7. Gelas / Kaca	1,85	1,50	1,50	1,50
8. Organik	79,25	77,70	77,70	77,00
9. Lain-lain	1,00	2,00	2,00	2,10
Jumlah / <i>Total</i>	100,00	100,00	100,00	100,00

Sumber/Source: Dinas Lingkungan Hidup Kota Pekalongan/Environmental Agency of Pekalongan Municipality

**Tabel 4.6.18. Banyaknya Peristiwa Kebakaran di Kota Pekalongan, 2014 - 2017**  
**Table** **Number of Fire Incident in Pekalongan Municipality, 2014 - 2017**

Bulan <i>Months</i>	Tahun / <i>Years</i>			
	2014*	2015*	2016*	2017
[1]	[3]	[4]	[5]	[5]
Januari	-	-	-	1
Pebruari	-	-	2	2
Maret	1	-	-	3
April	2	1	-	2
Mei	-	-	2	2
Juni	1	2	2	1
Juli	-	1	1	-
Agustus	-	3	1	4
September	2	5	1	3
Oktober	7	2	1	2
Nopember	-	1	1	-
Desember	-	-	-	1
<b>Jumlah / <i>Total</i></b>	<b>13</b>	<b>15</b>	<b>12</b>	<b>21</b>

Sumber/*Source*:Badan Penanggulangan Bencana Daerah Kota Pekalongan/*Regional Disaster Relief Agency of Pekalongan Municipality*

\*) Sumber data: DPU Kota Pekalongan

**Tabel 4.6.19. Banyaknya Bencana Kebakaran, Yang Terbakar, Yang Kehilangan Tempat Tinggal di Kota Pekalongan, 2014–2017**  
**Number of Fire Incident, What Burned, Who to Miss A House in Pekalongan Municipality, 2014 – 2017**

Tahun Years	Banyaknya Bencana Kebakaran	Banyaknya Yang Terbakar		Yang Kehilangan Tempat Tinggal	
		Rumah	Lainnya	Keluarga	Jiwa
[1]	[2]	[3]	[4]	[5]	[6]
2014*	13	9	4	9	-
2015*	15	8	7	-	-
2016*	12	5	7	3	-
2017	21	15	6	5	-

Sumber/Source: Badan Penanggulangan Bencana Daerah Kota Pekalongan/Regional Disaster Relief Agency of Pekalongan Municipality

\*) Sumber data: DPU Kota Pekalongan

**Tabel 4.6.20. Banyaknya Korban, Taksiran Kerugian Akibat Kebakaran di Kota Pekalongan, 2014 – 2017**  
**Table** *Number of Sacrifice, Damage Estimation From Fire Incident in Pekalongan Municipality, 2014 – 2017*

Tahun Years	Banyaknya Bencana Kebakaran	Banyaknya Korban <i>Number of victims</i>		Taksiran Kerugian <i>Damage Estimation</i> (Juta Rp.)
		Mati <i>Dead</i>	Luka-luka <i>Injury</i>	
[1]	[2]	[3]	[4]	[5]
2014	13	-	-	1 570
2015	15	-	-	924,5
2016	12	-	1	6 795
2017	21	-	-	-

Sumber/Source: Badan Penanggulangan Bencana Daerah Kota Pekalongan/Regional Disaster Relief Agency of Pekalongan Municipality

\*) Sumber data: DPU Kota Pekalongan

**Tabel 4.6.21** Pengeluaran Rata-rata Per Kapita Sebulan Menurut Kelompok Makanan di Kota Pekalongan, 2017  
**Table** *Average Expenditure Per Capita Per Month by Food Group in Pekalongan Municipality, 2017*

Kelompok Makanan <i>Food Group</i>	Pengeluaran Rata-rata Perkapita Sebulan/ <i>Average Expenditure Per Capita Per Month</i> (Rp)
(1)	(2)
Padi-padian/ <i>Cereals</i>	54 202
Umbi-umbian/ <i>Tubers</i>	2 677
Ikan/ <i>Fish</i>	24 035
Daging/ <i>Meat</i>	23 383
Telur dan susu/ <i>Eggs and milk</i>	25 063
Sayur-sayuran/ <i>Vegetables</i>	29 825
Kacang-kacangan/ <i>Legumes</i>	10 528
Buah-buahan/ <i>Fruits</i>	21 922
Minyak dan lemak/ <i>Oil and fats</i>	11 785
Bahan minuman/ <i>Beverage stuffs</i>	18 403
Bumbu-bumbuan/ <i>Spices</i>	7 594
Konsumsi lainnya/ <i>Miscellaneous food items</i>	9 483
Makanan dan minuman jadi <i>Prepared food and beverages</i>	170 389
Tembakau dan sirih/ <i>Tobacco and betel</i>	45 267
<b>Jumlah/Total</b>	<b>454 556</b>

Sumber/Source: BPS Kota Pekalongan/ BPS-Statistic of Pekalongan Municipality

**Tabel 4.6.22 Pengeluaran Rata-rata Per Kapita Sebulan Menurut Kelompok Bukan Makanan di Kota Pekalongan, 2017**  
**Table Average Expenditure Per Capita Per Month by Non Food Group in Pekalongan Municipality, 2017**

Kelompok Bukan Makanan <i>NonFood Group</i>	Pengeluaran Rata-rata Perkapita Sebulan/ <i>Average Expenditure Per Capita Per Month</i> (Rp)
(1)	(2)
Perumahan dan Fasilitas Rumah Tangga <i>Housing and household facility</i>	208 282
Aneka barang dan jasa/ <i>Goods and services</i>	77 746
Pakaian, alas kaki, dan tutup kepala <i>Clothing, footwear, and headgear</i>	24 395
Barang yang tahan lama/ <i>Durable goods</i>	39 459
Pajak, Pungutan dan Asuransi <i>Taxes, collection and insurances</i>	19 743
Keperluan pesta dan upacara/Kenduri <i>Parties and ceremonies</i>	14030
<b>Jumlah/Total</b>	<b>383 654</b>

Sumber/Source: BPS Kota Pekalongan/ BPS-Statistic of Pekalongan Municipality





# Pertanian *Agriculture*

# 5

<https://pekalongankota.bps.go.id>

Luas Panen Padi

2 194 Ha



→ Ayam  
160 645 Ekor



↓ Itik  
33 731 Ekor



→ Domba  
935 Ekor



← Sapi Potong  
267 Ekor





**PENJELASAN TEKNIS**

1. **Lahan sawah** adalah lahan pertanian yang berpetak-petak dan dibatasi oleh pematang (galangan), saluran untuk menahan/ menyalurkan air, yang biasanya ditanami padi sawah tanpa memandang dari mana diperoleh atau status lahan tersebut. Lahan yang dimaksud termasuk lahan yang terdaftar di Pajak Bumi Bangunan, luran Pembangunan Daerah, lahan bengkok, lahan serobotan, lahan rawa yang ditanami padi dan lahan bekas tanaman tahunan yang telah dijadikan sawah, baik yang ditanami padi, palawija atau tanaman semusim lainnya.

1. **Tegal/Kebun** adalah lahan pertanian bukan sawah (lahan kering) yang ditanami tanaman semusim atau tahunan dan terpisah dengan halaman sekitar rumah serta penggunaannya tidak berpindah pindah.

2. **Ladang/Huma** adalah lahan pertanian bukan sawah (lahan kering) yang biasanya ditanami tanaman semusim dan penggunaannya hanya semusim

**TECHNICAL NOTES**

1. **Wetland** is agricultural land that separated by small dykes to resist water, where the main crop is usually wetland paddy without considering where it is got from or the status of the land. It includes the land that is registered at land income tax office, regional development contribution, 'bengkok' land, illegal ownership, swamps for rice cultivation, and annual crop land mark that has been used as rice field, which are both planted with paddy, secondary crops or the other seasonal crops.

1. **Dry field/Garden** is an dryland (unirrigated land) which is planted with seasonal or annual crops and separately from the yard around the house without shifting

2. **Unirrigated agricultural field /Shifting cultivation land** is dryland (unirrigated land) that usually is cultivated for seasonal crops and utilized only for one or

## AGRICULTURE

atau dua musim, kemudian akan ditinggalkan bila sudah tidak subur lagi (berpindah-pindah). Kemungkinan lahan ini beberapa tahun kemudian akan dikerjakan kembali jika sudah subur.

3. **Lahan yang sementara tidak diusahakan** adalah lahan yang biasanya diusahakan tetapi untuk sementara (lebih dari 1 (satu) tahun tetapi kurang dari atau sama dengan 2 (dua) tahun) tidak diusahakan, termasuk lahan sawah yang tidak diusahakan selama lebih dari 2 (dua) tahun.

4. Data pokok tanaman pangan yang dikumpulkan adalah luas panen dan produktivitas (hasil per hektar). Produksi tanaman pangan merupakan hasil perkalian antara luas panen dengan produktivitas. Pengumpulan data luas panen dilakukan setiap bulan dengan pendekatan area kecamatan di seluruh wilayah Indonesia. Pengumpulan data produktivitas dilakukan melalui pengukuran langsung pada plot ubinan berukuran 2½ m x 2½ m. Pengumpulan data produktivitas dilakukan setiap subround (empat bulanan) pada waktu panen petani.

*two seasons, then it will be left when it is not fertile (shifting). Maybe, this land will be used again in a few years if it has been fertile.*

3. **Temporarily unused land** is land that is regularly used but temporarily (more than a year but less or equal than two years) is unused, it includes wetland that is not cultivated more than two years.

4. *The main food crops data collected consists of harvested area and productivity (yield per hectare). Food crops production is generated by harvested area multiplied by productivity. The harvested area data is collected every month using sub district area approach in all sub district in Indonesia. The productivity data collection is conducted by a direct measurement in 2½m x 2½m crop cutting plot. The productivity measurement is conducted in every subround (four monthly) at the time when farmers are harvesting their crops.*

5. Data produksi padi dan palawija yang disajikan adalah dalam kualitas: gabah kering giling (padi), pipilan kering (jagung), biji kering (kedelai dan kacang tanah), dan umbi basah (ubi kayu dan ubi jalar).
5. *Production of paddy and secondary crops data are presented in the form of: dry unhusked rice (paddy), dry loose maize (maize), dry shells crops (soybeans and peanuts), and fresh roots (cassava and sweet potatoes).*
6. **Tanaman sayuran dan buah-buahan semusim**  
**Tanaman sayuran semusim** adalah tanaman sumber vitamin, garam mineral dan lain-lain yang dikonsumsi dari bagian tanaman yang berupa daun, bunga, buah, dan umbinya, yang berumur kurang dari satu tahun.  
**Tanaman buah-buahan semusim** adalah tanaman sumber vitamin, garam mineral, dan lain-lain yang dikonsumsi dari bagian tanaman yang berupa buah, berumur kurang dari satu tahun, tidak berbentuk pohon/rumpuntetapi menjalar dan berbatang lunak.
6. ***Seasonal vegetable and fruit plants***  
***Seasonal vegetable plants*** are plants which are the sources of vitamin, mineral salt, etc, consumed from the part of the plant in the form of leaf, flower, fruit, and root with the age of less than one year.  
***Seasonal fruit plants*** are plants which are the sources of vitamin, mineral salt, etc, consumed from the part of the plant in the form of fruits. These plants are creeps with the age of less than one year.
7. **Tanaman buah-buahan dan sayuran tahunan**  
**Tanaman buah-buahan tahunan** adalah tanaman sumber vitamin, garam mineral, dan lain-lain yang dikonsumsi dari bagian tanaman yang berupa buah dan merupakan
7. ***Annual fruit and vegetable plants***  
***Annual fruit plants*** are plants which are the sources of vitamin, contained mineral salt, etc, consumed from the part of plant in the form of fruit and more than one year of age.

## AGRICULTURE

tanaman tahunan.

**Tanaman sayuran tahunan** adalah tanaman sumber vitamin, garam mineral, dan lain-lain yang dikonsumsi dari bagian tanaman yang berupa daun dan atau buah yang berumur lebih dari satu tahun.

8. **Tanaman biofarmaka** adalah tanaman yang bermanfaat untuk obat-obatan, kosmetik, dan kesehatan yang dikonsumsi atau digunakan dari bagian-bagian tanaman seperti daun, batang, buah, umbi (rimpang) ataupun akar.

9. **Tanaman hias** adalah tanaman yang mempunyai nilai keindahan baik bentuk, warna daun, tajuk maupun bunganya, sering digunakan untuk penghias pekarangan dan lain sebagainya.

10. **Luas panen tanaman hortikultura** adalah luas tanaman sayuran, buah-buahan, biofarmaka, dan tanaman hias yang diambil hasilnya/dipanen pada periode pelaporan.

11. **Luas panen untuk tanaman sayuran** adalah luas tanaman yang dipanen sekaligus/habis/dibongkar dan luas tanaman yang dipanen berkali-kali (lebih dari satu

***Annual vegetable plants** are plants which are the sources of vitamin, contained mineral salt, etc, consumed from the part of the plant in the form of vegetable and more than one year of age.*

8. ***Medicinal plants** are plants which are useful for medicine. It is consumed from part of the plant such as leaf, flower, fruit, tuber, and root.*

9. ***Ornamental plants** are plants which have a beauty value, either in shape, colour of leaf or crown of flower, and they are often used as a yard decorator.*

10. ***Harvested area of horticulture** is area which vegetable, fruit, medicinal and ornamental plant of crop harvested during the period of report.*

11. ***Harvested area of vegetables** is area of entirely plant harvested/demolished and plant harvested several times/undemolished.*

kali)/belum habis.

**Tanaman yang dipanen sekaligus/habis/dibongkar** adalah tanaman yang sehabis panen langsung dibongkar/dicabut, terdiri dari bawang merah, bawang putih, bawang daun, kentang, kol/kubis, kembang kol, petsai/sawi, wortel, lobak, dan kacang merah.

**Tanaman yang dipanen berkali-kali (lebih dari satu kali)/belum habis** adalah tanaman yang pemanenannya lebih dari satu kali dan biasanya dibongkar apabila panen terakhir sudah tidak memadai lagi, terdiri dari: kacang panjang, cabe besar, cabe rawit, jamur, tomat, terung, buncis, ketimun, labu siam, kangkung, bayam, melon, semangka, dan blewah.

12. Produksi hortikultura adalah hasil menurut bentuk produk dari setiap tanaman sayuran, buah-buahan, biofarmaka dan tanaman hias yang diambil berdasarkan luas yang dipanen/tanaman yang menghasilkan pada bulan/triwulan laporan.

**Entirely plants harvested/demolished** are plants usually harvested once and demolished to be substituted by other plants, consisting of: shallots, garlic, leeks, potato, cabbage, cauli flower, mustard green, carrots, chinese radish, and red kidney beans.

**Plants harvested several times/undemolished** are plants usually harvested more than once and demolished in the case that the last harvest was economically not profitable. They consist of : yard long beans, chili, small chili, mushroom, tomatoes, egg plant, frech beans, cucumber, pumpkin/chajota, swamp cabbage, spinach, melon, watermelon, and blewah .

12. Horticulture production is the standard production quantity form of vegetable, fruit, medicinal and ornamental plant based on harvested area/the number of production plants reported monthly/quarterly.

**ULASAN**

**DESCRIPTION**

**1 PERTANIAN TANAMAN PANGAN**

Sektor Pertanian sub sektor tanaman pangan pada bab ini memberikan gambaran tentang luas panen tanaman padi dan produksi tanaman buah-buahan di Kota Pekalongan tahun 2017. Luas panen padi adalah 2.194 hektar dan luas tambah tanaman padi adalah 1.766 hektar. Produksi buah mangga sebanyak 5.641 kuintal, Jambu sebanyak 467 kuintal dan pisang sebanyak 2.807 kuintal.

**2. PETERNAKAN**

Pada sub sektor peternakan, yaitu jumlah populasi ternak: sapi perah, kerbau, kuda, kambing, domba, dan unggas (ayam kampung, ayam ras, itik, itik manila, angsa), serta produksi daging, telur, susu, dan kulit. Hasil peternakan di Kota Pekalongan tidak begitu besar bila dibandingkan dengan hasil sektor lainnya. Pada tahun 2017, Populasi sapi potong dan sapi perah sebanyak 579 ekor. Adapun populasi kambing sebanyak 2.694 ekor. Untuk

**1. FOOD CROPS**

*Sub food crop sector agricultural sector at this chapter describes the harvested area and the production of fruits crops in Pekalongan Municipality in 2017. The harvested area of wet land paddy is 2.194 hectare and the added area land for planting food crops is 1.766 hectare. The production of mango is 5.641 kuintal, guava is 467 kuintal and banana is 2.807 kuintal .*

**2. LIVESTOCK**

*For the livestock sector, this chapter explains livestock population such as milk cow, buffalo, horse, goat and sheep. Poultry population (native, chicken, poultry, duck, manila duck, goose) and its products (meat, egg, milk, and leather). Livestock product in Pekalongan Municipality is not significant compared with other sector. In 2017, number of dairy cow and beef cow is 579. Number of goat in 2017 is 2.694, while the highest number of*



unggas, populasi terbesar adalah ayam buras sebanyak 149.185 ekor.

Produksi susu sapi sebanyak 545.532 liter, lebih banyak dari tahun sebelumnya yang mencapai 595.901 liter.

### 3. PERIKANAN

Sub sektor perikanan meliputi kegiatan usaha perikanan laut, perikanan tambak, sawah, kolam, dan perairan umum. Hasil perikanan di Kota Pekalongan cukup besar, baik perikanan laut maupun perikanan darat. Hal ini karena ditopang adanya Tempat Pelelangan Ikan (TPI) di Pelabuhan Kota Pekalongan. Pada tahun 2017, produksi perikanan laut sebanyak 10.475 ton, turun 33,03% dibandingkan tahun sebelumnya.

*poultry is number chicken which is 149.185.*

*Milk production in 2017 was 600.419 liters, increase compare to previous year which was 595.901 liters.*

### 3. FISHERY

*Fishery sector consist of activity of marine fisheries, pond fisheries, rice field, fresh water, cage and open water fisher. The fish production In Pekalongan Municipality (marine fisheries and land fisheries) is big enough because of the presence of auction office. In 2017, the production of marine fisheries is 10.475 ton, it decreases about 33,03% compare to previous year.*



### 5.1. TANAMAN PANGAN/FOOD CROPS

**Tabel 5.1.1 Luas Panen dan Tambah Tanam Tanaman Pangan Menurut Jenis Tanaman di Kota Pekalongan, 2017**  
*Harvested Area & Increase Planting Food Crops By Kind of Plants in Pekalongan Municipality Year 2017*

Kecamatan <i>Districts</i>	Jenis Tanaman Pangan (hektar) <i>Kind of Food Crops (hectare)</i>								
	Padi Sawah <i>WetLand Paddy</i>		Padi Gogo <i>Dry Land Paddy</i>		Jagung <i>Malze</i>		Ubi Jalar <i>Sweet Potatoes</i>		
	LP	TT	LP	TT	LP	TT	LP	TT	
	[1]	[2]	[3]	[4]	[5]	[6]	[7]	[8]	[9]
010. Pekl Barat	174	143	-	-	-	-	-	-	-
020. Pekl Timur	686	587	-	-	-	-	-	-	-
030. Pekl Selatan	1 038	869	-	-	-	-	-	-	-
040. Pekl Utara	296	167	-	-	-	-	-	-	-
Jumlah / <i>Total</i>	2 194	1 766	-	-	-	-	-	-	-
2016	1 995	2 870	-	-	-	-	-	-	-
2015	1 882	2 041	-	-	-	-	-	-	-
2014	1 951	1 587	-	-	-	-	-	-	-
2013	1 938	1 991	-	-	-	-	-	-	-

AGRICULTURE

**Tabel 5.1.1 (Lanjutan 1)**  
**Table Continued**

Kecamatan <i>Districts</i>	Jenis Tanaman Pangan (Ha) <i>Kind of Food Crops (Ha)</i>							
	Ubi Kayu <i>Cassava</i>		Kacang Hijau Small Green Pea		Kacang Tanah Peanuts		Kedelai Soya Beans	
	LP	TT	LP	TT	LP	TT	LP	TT
	[10]	[11]	[12]	[13]	[14]	[15]	[16]	[17]
010. Pekalongan Barat	-	-	-	-	-	-	-	-
020. Pekalongan Timur	-	-	-	-	-	-	-	-
030. Pekalongan Selatan	-	-	-	-	-	-	-	-
040. Pekalongan Utara	-	-	-	-	-	-	-	-
<b>Jumlah / Total</b>	-	-	-	-	-	-	-	-
2016	-	-	-	-	-	-	-	-
2015	-	-	-	-	-	-	-	-
2014	-	-	-	-	-	-	-	-
2013	-	-	-	-	-	-	-	-

Sumber/Source: Dinas Pertanian dan Pangan Kota Pekalongan/Agriculture and Livestock Service of Pekalongan Municipality

**Tabel 5.1.2 Banyaknya Produksi Buah-Buahan di Kota Pekalongan, 2017**  
**Table Production of Fruits in Pekalongan Municipality Year 2017**

Kecamatan <i>Districts</i>	Jenis Tanaman Pangan (kuintal) <i>Kind of Food Crops (kuintal)</i>			
	Mangga <i>Mango</i>	Rambutan <i>Rambutans</i>	Jambu <i>Guava</i>	Pisang <i>Banana</i>
[1]	[2]	[3]	[4]	[5]
010. Pekalongan Barat	1 157	15	134	112
020. Pekalongan Timur	1 619	13	69	633
030. Pekalongan Selatan	1 646	209	123	475
040. Pekalongan Utara	1 219	-	141	1 587
<b>Jumlah / Total</b>	<b>5 641</b>	<b>237</b>	<b>467</b>	<b>2 807</b>
2016	3 703	115	484	1 911
2015	4 784	403	582	2 034
2014	8 132	310	506	1 921
2013	5 082	69	470	1 828

Sumber/Source: Dinas Pertanian dan Pangan Kota Pekalongan / Agriculture and Food Service in Pekalongan Municipality

**Tabel 5.1.3 Luas Lahan Sawah Menurut Kecamatan dan Jenis Pengairan di Kota Pekalongan (hektar), 2017**  
**Table Area of Wetland by Subdistrict and Type of Irrigation in Pekalongan Municipality (hectare), 2017**

Kecamatan Subdistrict	Irigasi Irrigation	Non Irigasi Non Irrigation	Jumlah Total
(1)	(2)	(3)	(4)
1 Pekalongan Barat	82	-	82
2 Pekalongan Timur	322	-	322
3 Pekalongan Selatan	433	-	433
4 Pekalongan Utara	143	-	143
<b>Kota Pekalongan</b>	<b>980</b>	<b>-</b>	<b>980</b>
2016	992	-	992

Sumber/Source: Dinas Pertanian dan Pangan Kota Pekalongan / Agriculture and Food Service in Pekalongan Municipality

**Tabel 5.1.4 Luas Lahan Tegal/Kebun, Ladang/Huma, dan Lahan yang Sementara Tidak Diusahakan Menurut Kecamatan di Kota Pekalongan (hektar), 2017**  
**Table** *Area of Dry Field/Garden, Shifting Cultivation, Land and Temporarily Unused Land by Subdistrict in Pekalongan Municipality (hectare), 2017*

	<b>Kecamatan Subdistrict</b>	<b>Tegal/Kebun Dry Field/Garden</b>	<b>Ladang/Huma Shifting Cultivation</b>	<b>Sementara Tidak Diusahakan Temporarily Unused</b>
	(1)	(2)	(3)	(4)
1	Pekalongan Barat	123	-	-
2	Pekalongan Timur	95	-	-
3	Pekalongan Selatan	194	-	-
4	Pekalongan Utara	89	-	-
<b>Kota Pekalongan</b>		<b>501</b>	<b>-</b>	<b>-</b>
2016		501	-	-

Sumber/Source: Dinas Pertanian dan Pangan Kota Pekalongan / Agriculture and Food Service in Pekalongan Municipality

**Tabel 5.1.5 Luas Panen Tanaman Sayuran Menurut Kecamatan dan Jenis Sayuran di Kota Pekalongan (hektar), 2017**  
**Harvested Area of Vegetables by Subdistrict and Kind of Plant in Pekalongan Municipality (hectare), 2017**

	Kecamatan Subdistrict	Bawang Merah Shallot	Cabai Chilli	Petsai Chinese Cabbage	Lainnya Others
	(1)	(2)	(3)	(6)	(7)
1	Pekalongan Barat	-	-	-	-
2	Pekalongan Timur	-	-	-	24
3	Pekalongan Selatan	-	-	-	-
4	Pekalongan Utara	-	-	-	29
	<b>Kota Pekalongan</b>	-	-	-	<b>53</b>
	2016	-	1	-	49

Sumber/Source: Dinas Pertanian dan Pangan Kota Pekalongan / Agriculture and Food Service in Pekalongan Municipality



**Tabel 5.1.6** **Produksi Tanaman Sayuran Menurut Kecamatan dan Jenis Sayuran di Kota Pekalongan, 2017**  
***Production of Vegetables by Subdistrict and Kind of Plant in Pekalongan Municipality, 2017***

	<b>Kecamatan Subdistrict</b>	<b>Bawang Merah Shallot</b>	<b>Cabai Chilli</b>	<b>Petsai Chinese Cabbage</b>	<b>Lainnya Others</b>
	(1)	(2)	(3)	(6)	(7)
1	Pekalongan Barat	-	-	-	-
2	Pekalongan Timur	-	-	-	540
3	Pekalongan Selatan	-	-	-	-
4	Pekalongan Utara	-	-	-	1 160
	<b>Kota Pekalongan</b>	-	-	-	<b>1 700</b>
	2016	-	35	-	1 688

Sumber/Source: Dinas Pertanian dan Pangan Kota Pekalongan / Agriculture and Food Service in Pekalongan Municipality

**5.2 PETERNAKAN/LIVESTOCK**

**Tabel 5.2.1 Populasi Ternak di Kota Pekalongan, 2017**  
**Table Population of Cattle in Pekalongan Municipality Year 2017**

Kecamatan Districts	Jenis Ternak Kind of Species Livestock					
	Sapi		Kerbau Buffalo	Kuda Horse	Kambing Goat	Domba Sheep
	Perah Milking Cow	Potong Slaught ered Cow				
[ 1 ]	[ 2 ]	[ 3 ]	[ 4 ]	[ 5 ]	[ 6 ]	[ 7 ]
010. Pekalongan Barat	-	26	-	-	526	96
020. Pekalongan Timur	79	57	-	-	647	38
030. Pekalongan Selatan	87	126	-	2	1 122	342
040. Pekalongan Utara	146	58	55	-	399	459
<i>Jumlah / Total</i>	312	267	55	2	2 694	935
2016	301	257	52	-	2 170	858
2015	293	325	80	-	2 414	750
2014	288	327	91	6	2 514	889
2013	170	317	79	5	2 153	806

Sumber/Source: Dinas Pertanian dan Pangan Kota Pekalongan / Agriculture and Food Service in Pekalongan Municipality

**Tabel 5.2.2 Populasi Unggas di Kota Pekalongan, 2017**  
**Table Population of Poultry in Pekalongan Municipality Year 2017**

Kecamatan <i>Districts</i>	Jenis Ternak <i>Kind of Poultry</i>				
	Ayam		Itik <i>Duck</i>	Itik	
	Buras <i>Native Chicken</i>	Ras <i>Poultry</i>		Manila <i>Manila Duck</i>	Angsa <i>Goose</i>
[ 1 ]	[ 2 ]	[ 3 ]	[ 4 ]	[ 5 ]	[ 6 ]
010. Pekalongan Barat	29 267	-	3 247	-	14
020. Pekalongan Timur	35 945	-	14 274	98	74
030. Pekalongan Selatan	58 063	9 611	7 514	222	97
040. Pekalongan Utara	25 910	1 849	8 696	368	19
<i>Jumlah / Total</i>	149 185	11 460	33 731	688	204
2016	109 882	9 656	30 728	644	193
2015	173 320	9 820	51 334	831	109
2014	238 540	14 783	33 296	1 337	180
2013	195 664	39 650	30 019	1 265	168

Sumber/Source: Dinas Pertanian dan Pangan Kota Pekalongan / Agriculture and Food Service in Pekalongan Municipality

**Tabel 5.2.3 Banyaknya Ternak Yang Dipotong & Produksi Ternak/Unggas di Kota Pekalongan, 2014 – 2017**  
**Number of Livestock Slaughtered & Production of Livestock/Poultry in Pekalongan Municipality 2014 – 2017**

Jenis & Produksi Ternak <i>Kind of Cattle / Poultry Production</i>	Satuan <i>Unit</i>	Ternak Yang Dipotong / Produksi Ternak / Unggas Livestock Slaughtered / Livestock Production / Poultry			
		2014	2015	2016	2017
[ 1 ]	[ 2 ]	[ 3 ]	[ 4 ]	[ 5 ]	[ 6 ]
<b>A. JENIS TERNAK</b>					
1. Sapi Potong <i>Slaughtered Cow</i>	Ekor	4 961	5 929	5 720	7 627
2. Sapi Perah <i>Milking Cow</i>	Ekor	-	-	301	0
3. Kerbau ( <i>Buffalo</i> )	Ekor	-	-	52	51
4. Kuda ( <i>Horse</i> )	Ekor	-	-	-	-
5. Kambing ( <i>Goat</i> )	Ekor	3 561	1 839	2 170	4 017
6. Domba ( <i>Sheep</i> )	Ekor	872	576	858	702
7. Babi ( <i>Pig</i> )	Ekor	-	-	-	-
<b>B. PRODUKSI TERNAK</b>					
1. Daging ( <i>Meat</i> )	Ton	4 018	4 254	4 280	4 395
2. Telur ( <i>Egg</i> )	Butir	23 153 152	24 052 857	22 627 658	21 854 548
3. Susu ( <i>Milk</i> )	Liter	565 257	573 799	545 532	600 419
4. Kulit ( <i>Leather</i> )					
- Sapi / Kerbau <i>Cow / Buffalo</i>	Lembar	-	-	-	-
- Kambing / Domba <i>Goat / Sheep</i>	Lembar	-	-	-	-

Sumber/Source: Dinas Pertanian dan Pangan Kota Pekalongan / Agriculture and Food Service in Pekalongan Municipality

**Tabel 5.2.4 Banyaknya Pemerahan Susu & Peternak Ayam Ras di Kota Pekalongan, 2017**  
**Number of Milk Squeezing and Improved Hen Breeder in Pekalongan Municipality, 2017**

Kecamatan <i>Districts</i>	Pemerahan Susu <i>Milk Production</i>		Peternakan Ayam Ras <i>Improved Poultry Breeding</i>	
	Pengusaha (Orang) <i>Employer</i>	Sapi (Ekor) <i>Cow</i>	Pengusaha (Orang) <i>Employer</i>	Ayam Ras (Ekor) <i>Poultry Breeding</i>
[ 1 ]	[ 2 ]	[ 3 ]	[ 4 ]	[ 5 ]
010. Pekalongan Barat	-	-	-	-
020. Pekalongan Timur	5	79	2	4 000
030. Pekalongan Selatan	3	87	3	3 000
040. Pekalongan Utara	6	146	2	3 000
<i>Jumlah / Total</i>	14	312	6	10 000
2016	14	301	5	9 256
2015	18	293	7	9 820
2014	18	288	7	14 783
2013	17	268	8	19 825

Sumber/Source: Dinas Pertanian dan Pangan Kota Pekalongan / *Agriculture and Food Service in Pekalongan Municipality*

### 5.3 PERIKANAN/FISHERY

**Tabel 5.3.1 Produksi Ikan dan Nilai Produksi Perikanan Laut di Kota Pekalongan, 2017**  
**Production of Fish and Value Production of Marine Fishery in Pekalongan Municipality, 2017**

Jenis Ikan <i>Kind of Fish</i>	Produksi ( Kg ) <i>Production</i>	Nilai Produksi ( Rupiah ) <i>Prod. Value</i>
[ 1 ]	[ 2 ]	[ 3 ]
01. Layang ( <i>Scads</i> )	7 423 959	110 681 507
02. Selar ( <i>Trevalies</i> )	206 048	3 556 323
03. Tembang ( <i>Jui</i> )	229 991	1 633 568
04. Lemuru ( <i>Indian Oil Sardinella</i> )	923 699	9 865 868
05. Kembung ( <i>Mackerels</i> )	174 832	3 827 484
06. Tengiri ( <i>King Mackerels</i> )	92 288	3 938 910
07. Layur ( <i>Hard Tiles</i> )	50 715	1 042 080
08. Tongkol ( <i>Eastern Little Tunas</i> )	423 043	8 223 714
09. Petek	1 857	27 251
10. Manyung ( <i>Sea Cat Fish</i> )	104 260	2 384 560
11. Songot	-	-
12. Kakap ( <i>Snappers</i> )	-	-
13. Cucut ( <i>Sharks</i> )	68 152	964 960
14. Pari / Peh ( <i>Rays</i> )	341 9012	4 264 304
15. Bawal ( <i>Black Pomfrets</i> )	138 812	5 707 010
16. Cumi-Cumi ( <i>Squids</i> )	187 944	6 605 301
17. Udang ( <i>Shrimps</i> )	-	-
18. Lain-Lain ( <i>Others</i> )	107 011	1 885 594
<b>Jumlah / Total</b>	<b>10 474 512</b>	<b>164 608 434</b>
2016	15 641 111	209 626 606 000
2015	14 619 162	172 594 891 526
2014	15 361 208	165 432 151 000
2013	17 602 893	163 756 087 000

Sumber/Source: Dinas Kelautan dan Perikanan Kota Pekalongan/ *Marine and Fishery Service of Pekalongan Municipality*

**Tabel 5.3.2 Produksi Perikanan Darat Tambak Menurut Jenis Ikan di Kota Pekalongan, 2017**  
**Table Production of Pond Fishery by Kind of Fish in Pekalongan Municipality, 2017**

Kecamatan <i>Districts</i>	Jenis Ikan ( Kg ) <i>Kind of Fish</i>						Jumlah <i>Total</i>
	Bandeng	Udang	Nilu	Kepiting	Rumput Laut	Lainnya	
[ 1 ]	[ 2 ]	[ 3 ]	[ 4 ]	[ 5 ]	[ 6 ]	[ 7 ]	[ 8 ]
010. Pekl Barat	-	-	-	-	-	-	-
020. Pekl Timur	-	-	-	-	-	-	-
030. Pekl Selatan	-	-	-	-	-	-	-
040. Pekl Utara	331 000	154 400	69 200	2 500	990 000	31 500	1 578 600
<b>Jumlah / Total</b>	<b>331 000</b>	<b>154 400</b>	<b>69 200</b>	<b>9 500</b>	<b>990 000</b>	<b>31 500</b>	<b>1 578 600</b>
2016	601 300	123 400	88 100	3 800	535 700	149 700	1 502 000
2015	588 000	122 000	85 700	9 500	454 000	21 700*	1 280 900
2014	656 000	97 700	69 000	20 500	167 000	-	1 010 200
2013	622 600	61 100	51 000*	31 600*	129 500	31 750	927 550*

Sumber/Source: Dinas Kelautan dan Perikanan Kota Pekalongan/ Marine and Fishery Service of Pekalongan Municipality

Catatan:

\*) Perubahan data series karena perubahan kategori, dulu masuk air tawar sekarang air payau.

**Tabel 5.3.3** Produksi Perikanan Darat Kolam Menurut Jenis Ikan di Kota Pekalongan, 2017  
**Table** Production of Fresh Water Fishery by Kind of Fish in Pekalongan Municipality, 2017

Kecamatan <i>Districts</i>	Jenis Ikan (kg) <i>Kind of Fish</i>		
	Gurame	Mujair	Lele
[ 1 ]	[ 2 ]	[ 3 ]	[ 4 ]
010. Pekalongan Barat	2 150	-	4 420
020. Pekalongan Timur	-	-	13 260
030. Pekalongan Selatan	-	-	17 680
040. Pekalongan Utara	350	-	8 840
Jumlah / <i>Total</i>	2 500	-	44 200
2016	2 200	39 700	107 800
2015	2 400	9 500	98 700
2014	2 500	-	103 700
2013	3 850	-	88 650



**Tabel 5.3.3 (Lanjutan 1)**  
**Table Continued**

Kecamatan <i>Districts</i>	Jenis Ikan (kg) <i>Kind of Fish</i>		
	Nilai	Bawal	Jumlah <i>Total</i>
[ 1 ]	[ 5 ]	[ 6 ]	[ 7 ]
010. Pekalongan Barat	-	-	6 570
020. Pekalongan Timur	-	-	13 260
030. Pekalongan Selatan	-	-	17 680
040. Pekalongan Utara	-	-	9 190
<i>Jumlah / Total</i>	-	-	46 700
2016	-	-	110 000
2015	85 700	-	166 600
2014	-	5 800	112 000
2013	51 000	6 050	149 550

Sumber/Source: Dinas Kelautan dan Perikanan Kota Pekalongan/ *Marine and Fishery Service of Pekalongan Municipality*

**Tabel 5.3.4** **Produksi Pengolahan Ikan Menurut Jenis Pengolahan di Kota Pekalongan, 2017**  
**Table** **Production of Fish Manufacturing by Kind of Manufacturing in Pekalongan Municipality, 2017**

Jenis Pengolahan (Kg) <i>Kind of Manufacturing (Kg)</i>	2014	2015	2016	2017
[ 1 ]	[ 2 ]	[ 3 ]	[ 4 ]	[ 5 ]
1. Pengasinan	14 440 000	13 321 586	12 969 675	11 672 708
2. Pemindangan	218 660	452 000	441 887	397 698
3. Pengasapan	46 800	90 000	87 987	74 789
4. Fermentasi	42 000	168 480	165 215	156 954
5. Ikan Segar	6 150 000	6 519 000	6 376 560	5 738 904
6. Produksi Nilai Tambah	7 802	66 300	65 061	61 808
Jumlah / <i>Total</i>	20 905 262	20 617 367	20 106 385	18 102 861

Sumber/Source: Dinas Kelautan dan Perikanan Kota Pekalongan/ *Marine and Fishery Service of Pekalongan Municipality*

**Tabel 5.3.4 (Lanjutan 1)**  
**Table Continued**

	Jenis Produk Nilai Tambah (Kg)			
	<i>Kind of Manufacturing</i>			
	2014	2015	2016	2017
[ 1 ]	[ 2 ]	[ 3 ]	[ 3 ]	[ 4 ]
1. Kaki Naga	160	1 200	1 088	978
2. Baso Ikan	1 300	2 500	2 355	2 305
3. Nugget	1 200	1 500	1 189	1 078
4. Abon Ikan	250	200	198	108
5. Bandeng Presto	1 400	3 600	3 504	3 010
6. Kerupuk Ikan	3 492	57 300	56 727	54 329
<b>Jumlah / Total</b>	<b>7 802</b>	<b>66 300</b>	<b>65 061</b>	<b>61 808</b>

Sumber/Source: Dinas Kelautan dan Perikanan Kota Pekalongan/ *Marine and Fishery Service of Pekalongan Municipality*

**Tabel 5.3.5 Luas Lahan Perikanan Darat di Kota Pekalongan, 2017**  
**Table Area of Land Fishery in Pekalongan Municipality, 2017**

Kecamatan Districts	Jenis Perikanan Darat (hektar) <i>Kind Of Manufacturing (hectare)</i>				Jumlah <i>Total</i>
	Tambak <i>Pond Fishery</i>	Kolam <i>Fresh Water Fishery</i>	Sawah <i>Field Fishery</i>	Perikanan Umum <i>Public Fishery</i>	
[ 1 ]	[ 2 ]	[ 3 ]	[ 4 ]	[ 5 ]	[ 6 ]
010. Pekalongan Barat	-	0,067	-	NA	0,067
020. Pekalongan Timur	-	0,210	-	NA	0,210
030. Pekalongan Selatan	-	0,270	-	NA	0,270
040. Pekalongan Utara	379	0,140	346,00	NA	725,14
<b>Jumlah / Total</b>	<b>379</b>	<b>0,687</b>	<b>346</b>	<b>9 500</b>	<b>725,687</b>
2016	377	0,67	346	-	723,67
2015	373	95	495	-	963,00
2014	340	95	495	-	950,00
2013	333,40	95	495,6	-	924,00

Sumber/Source: Dinas Kelautan dan Perikanan Kota Pekalongan/ Marine and Fishery Service of Pekalongan Municipality

**Tabel 5.3.6 Banyaknya Bongkar Kapal Perikanan Di Pelabuhan Perikanan Nusantara Pekalongan, 2017**  
**Table** *Number of Unloaded Fishery Ships In Pekalongan National Fishing Port, 2017*

Bulan <i>Months</i>	Bongkar Ikan <i>Fish Unloaded</i>	
	Produksi (ton) <i>Production</i>	Nilai produksi (000. Rp) <i>Value</i>
[ 1 ]	[ 2 ]	[ 3 ]
Januari	1 291,73	18 672 016
Pebruari	802,46	12 770 257
Maret	1 274,86	18 800 978
April	1 729,56	25 777 266
Mei	1 087,13	15 592 887
Juni	1 108,40	17 974 263
Juli	751,08	14 847 596
Agustus	563,07	11 787 989
September	628,68	13 009 111
Oktober	1 109,99	20 239 211
Nopember	1 363,89	21 976 066
Desember	1 137,08	20 386 516
<i>Jumlah / Total</i>	12 847,940	211 834 156
2016	19 684,754	255 219 047 198
2015	17 597,94	205 211 125,14
2014	20 790,96	199 907 094
2013	17 752 000	164 554 680

Sumber/Source: Pelabuhan Perikanan Nusantara Pekalongan/Nusantara Fishery Port of Pekalongan

**Tabel 5.3.7 Harga Dan Produksi Rata-Rata Ikan Di Pelabuhan Perikanan Nusantara Pekalongan, 2017**  
**Average Price and Production Fish In Pekalongan National Fishing Port, 2017**

Bulan Months	Harga Rata-rata/Kg Average price/Kg (Rp)	Produksi Rata-rata/hari Average Production/day (ton)
[ 1 ]	[ 2 ]	[ 3 ]
Januari	14 455,07	43,06
Pebruari	15 913,93	26,75
Maret	14 747,50	42,50
April	14 903,90	57,65
Mei	14 343,15	36,24
Juni	16 216,36	36,95
Juli	19 768,25	25,04
Agustus	20 935,24	18,77
September	20 692,61	20,96
Oktober	18 233,70	37,00
Nopember	16 112,84	45,46
Desember	17 928,78	37,90
Rata-rata	16 487,80	35,20

Sumber/Source: Pelabuhan Perikanan Nusantara Pekalongan/Nusantara Fishery Port of Pekalongan

**Tabel 5.3.8 Jumlah Perbekalan Kapal Perikanan di Pelabuhan Perikanan Nusantara Pekalongan, 2017**  
**Supply of Fishing Boats Logistic in Pekalongan National Fishing Port, 2017**

Bulan Months	Jumlah Perbekalan Kapal Supply of Fishing Boats Logistic				
	Solar (lt)	Es	Air	Garam (kg)	Perbekalan (rp)
	Fuel (lt)	Ice	fresh Water	Salt (kg)	supplies (rp)
[ 1 ]	[ 2 ]	[ 3 ]	[ 4 ]	[ 5 ]	[ 6 ]
Januari	1 173 425,25	1 251 350,00	5 348 666,13	22 258,37	238 225 000,00
Pebruari	1 253 275,19	1 151 517,00	5 826 010,85	14 510,00	218 376 952,00
Maret	2 171 210,40	1 591 602,66	10 846 001,98	35 616,03	411 220 000,00
April	2 489 839,05	2 200 515,29	10 079 748,64	21 594,34	438 780 768,00
Mei	1 331 575,00	872 950,00	1 044 130,00	964,00	7 149 450 000,00
Juni	1 169 140,00	402 250,00	697 336,00	196,00	3 053 700 000,00
Juli	1 787 346,00	141 720,00	1 015 700,00	266,00	4 794 475 000,00
Agustus	694 565,00	140 025,00	483 929,00	-	3 430 305 020,00
September	1 183,850,00	204 215,00	567 815,00	-	4 527 000 000,00
0Oktober	1 021 600,00	313 590,00	514 880,00	-	3 367 400 000,00
Nopember	1 094 020,00	224 625,00	671 170,00	-	3 308 400 000,00
Desember	2 242 920,00	191 175,00	519 220,00	-	2 832 900 000,00
<b>Jumlah / Total</b>	<b>17 612 765,89</b>	<b>8 685 534,94</b>	<b>37 614 607,59</b>	<b>95 404,74</b>	<b>3 770 232 740,00</b>
2016	128 270 760,81	437 773 675	43 520 196,67	410 680,00	903 929,54
2015	29 284,06	984,60	24 328,75	1 500,00	428,96
2014	16 703,13	7 026,96	10 764,80	4 760,00	608,67
2013	13 328,00	15 915,00	7 040,00	10 620,00	686,00

Sumber/Source: Pelabuhan Perikanan Nusantara Pekalongan/The Fatherland Fishery Port of Pekalongan

**Tabel 5.3.8 (Lanjutan 1)**  
**Table Continued**

Bulan Months	Jumlah Perbekalan Kapal Supply of Fishing Boats Logistic			
	Olie (lt) Olie (lt)	Gula Pasir*) Sugar*)	Bensin (lt) Gasoline (lt)	Minyak sayur*) Vegetable oil*)
	[ 1 ]	[ 7 ]	[ 8 ]	[ 9 ]
Januari	5 173,26	NA	2 350,00	NA
Pebruari	10 204,57	NA	1 405,00	NA
Maret	9 458,35	NA	2 335,00	NA
April	16 333,85	NA	2 495,00	NA
Mei	7 224,00	NA	6 741,00	NA
Juni	5 488,00	NA	10 949,00	NA
Juli	9 180,00	NA	13 804,00	NA
Agustus	4 931,00	NA	3 560,00	NA
September	6 212,00	NA	7 865,00	NA
Oktober	6 535,00	NA	6 155,00	NA
Nopember	5 840,00	NA	8 978,00	NA
Desember	3 936,00	NA	3 874,00	NA
Jumlah / Total	90 516,03	NA	70 511,00	NA

Sumber/Source: Pelabuhan Perikanan Nusantara Pekalongan/Nusantara Fishery Port of Pekalongan

Catatan: \*) Gula pasir dan minyak sayur sudah masuk perbekalan yang terdiri dari beras, gula, minyak sayur, dan rokok.



**Tabel 5.3.9** Jumlah Rumah Tangga Perikanan Budidaya Menurut Kecamatan dan Jenis Budidaya di Kota Pekalongan, 2017  
**Table** *Number of Aquaculture Households by Subdistrict and Type of Aquaculture in Pekalongan Municipality, 2017*

Kecamatan <i>Subdistrict</i>	Budidaya Laut <i>Marine Culture</i>	Tambak <i>Brackish Water Pond</i>	Kolam <i>Fresh Water Pond</i>	Sawah <i>Paddy Field</i>	Jumlah <i>Total</i>
(1)	(2)	(3)	(4)	(7)	(8)
1 Pekalongan Barat	-	-	35	-	35
2 Pekalongan Timur	-	-	38	-	38
3 Pekalongan Selatan	-	-	15	-	15
4 Pekalongan Utara	-	598	66	-	664
<b>Kota Pekalongan</b>	-	598	154	-	752

Sumber/Source: Pelabuhan Perikanan Nusantara Pekalongan/*Nusantara Fishery Port of Pekalongan*

Catatan: Data tersedia tahun 2015



# INDUSTRI DAN ENERGI

*INDUSTRY AND ENERGY*



4 570  
**PERUSAHAAN**



24 584  
**TENAGA KERJA**



<http://pekalongankota.bps.go.id>



**PENJELASAN TEKNIS**

1. Pengumpulan data industri besar dan sedang dilakukan melalui Survei Industri Besar dan Sedang yang dilaksanakan setiap tahun secara lengkap (sensus) sejak tahun 1975. Survei Industri Besar dan Sedang mencakup semua perusahaan industri yang mempunyai tenaga kerja 20 orang atau lebih dengan menggunakan kuesioner II A.
2. Klasifikasi industri yang digunakan dalam survei ini berdasar kepada Klasifikasi Baku Lapangan Usaha Indonesia (KBLI). KBLI adalah klasifikasi lapangan usaha yang berdasar kepada *International Standard Industrial Classification of All Economic Activities* (ISIC) revisi 4 yang telah disesuaikan dengan kondisi Indonesia.
3. **Industri manufaktur** adalah suatu kegiatan ekonomi yang melakukan kegiatan mengubah suatu barang dasar secara mekanis, kimia, atau dengan tangan sehingga menjadi barang jadi/setengah jadi, dan atau barang yang kurang nilainya menjadi barang yang lebih tinggi nilainya, dan sifatnya lebih dekat kepada pemakai akhir. Termasuk

**TECHNICAL NOTES**

1. *Data collection of large and medium scale manufacturing is conducted through The Large and Medium Manufacturing Establishment Survey that has been done annually for all industries (census) since 1975. Large and Medium Manufacturing Establishment Survey covers all manufactures/industries with 20 workers or more by questionnaire II A.*
2. *The industrial clasification adopted in this survey refers to the Klasifikasi Baku Lapangan Usaha Indonesia (KBLI). KBLI is classification of economic activities based on the International Standard Industrial Classification of All Economic Activities (ISIC rev 4) that has been modified according to the local condition in Indonesia.*
3. **Manufacturing industry** is defined as an economic activity processing basic goods mechanically, chemicals or manually into final or intermediate goods. It is also defined as processing of lower value goods into higher value goods as final or intermediate products. The activities also include services for manufacturing and assembling.

## INDUSTRY AND ENERGY

dalam kegiatan ini adalah jasa industri dan pekerjaan perakitan.

4. **Perusahaan atau usaha industri** adalah suatu unit (kesatuan) usaha yang melakukan kegiatan ekonomi, bertujuan menghasilkan barang atau jasa, terletak pada suatu bangunan atau lokasi tertentu, dan mempunyai catatan administrasi tersendiri mengenai produksi dan struktur biaya serta ada seorang atau lebih yang bertanggung jawab atas usaha tersebut.
  5. Industri manufaktur dikelompokkan ke dalam 4 golongan berdasarkan banyaknya pekerja, yaitu: industri besar (100 orang pekerja atau lebih), industri sedang/menengah (20–99 orang pekerja), industri kecil (5–19 orang pekerja), dan industri mikro (1–4 orang pekerja).
  6. Pelanggan adalah individu atau kelompok, baik rumahtangga, perusahaan atau institusi non profit yang membeli air bersih dari perusahaan air bersih.
  7. Air disalurkan adalah volume air bersih dari perusahaan air bersih
4. ***A manufacturing establishment is defined as a production unit engaged in economic activity, producing goods or services, located in a building or in a certain location, keeping a business record concerning the production and cost structure, and having a person or more that are responsible to those activities.***
  5. *Manufacturing industries are categorized into four groups, based on the number of employees: large scale manufacturing (100 employees or more), medium scale manufacturing (20–99 employees), small scale manufacturing (5–19 employees), and micro industry (1–4 employees).*
  6. *Customers are individuals or groups, whether household, company or non-profit institutions that buy water supply from water supply establishment.*
  7. *Distributed water is the volume of water supply from water supply establishment.*

**ULASAN****DESCRIPTION****1. INDUSTRI**

Berdasarkan nilai investasi, industri bisa dibedakan menjadi industri besar yaitu >5 Milyar Rupiah, industri menengah >200 juta Rupiah ≤ 5 Milyar Rupiah, dan industri kecil ≤ 200 juta Rupiah. Dalam bab ini jenis industri dikelompokkan ke dalam 3 kelompok, yaitu Industri Logam Mesin (ILM), Industri Aneka (IA) dan Industri Hasil Pertanian (IHP). Industri di Kota Pekalongan sebagian besar adalah Industri kecil.

Pada tahun 2017, jumlah Industri Kecil sebanyak 4.410 usaha (ILMK = 540, IA = 2.088, dan IHP = 1.782). Industri besar yang ada di Kota Pekalongan berjumlah 5, terdiri dari Industri Aneka (IA) yang berjumlah 3 unit dan Industri Hasil Pertanian (IHP) 2 unit. Sedangkan Industri Menengah di Kota Pekalongan berjumlah 155 unit dengan jenis Industri Logam Mesin Kimia berjumlah 19 unit, Industri Aneka berjumlah 90 unit, dan Industri

**1. INDUSTRY**

*Based on investment value, industrial can be differentiated to become Large scale manufacturing (> 5 milyar rupiahs), medium scale manufacturing (>200 juta rupiahs ≤ 5 milyar rupiahs), and small scale manufacturing (≤ 200 juta rupiahs). In this chapter industries are classified into: Manufacturing or fabricated Metal Product and Machinery (MMPM). Other Manufacturing Industry (SMI) and Agriculture Industry (AI). Most of Pekalongan industrial manufacture is small scale manufacturing.*

*In 2017 number of small scale manufacturing in Pekalongan were recorded 4.410 manufacture (Metal Product and Machinery = 540, SMI = 2.088, AI = 1.782). The number of large scale manufacturing are 3 SMI and 2 Agriculture Product Industry. Where as the number of medium scale manufacturing is 155 manufactures (MMPM = 19, SMI = 90, AI = 46).*

## INDUSTRY AND ENERGY

Hasil Pertanian 46 unit.

Berdasar informasi sumber data, terjadinya penurunan jumlah disebabkan terjadinya cacah ganda pada tahun sebelumnya dan perusahaan tutup.

### 2. LISTRIK

PLN memenuhi sebagian besar kebutuhan listrik masyarakat di Kota Pekalongan. Jumlah pelanggan listrik dari tahun ke tahun makin bertambah. Tahun 2017 bertambah 2,87% dari tahun sebelumnya, dengan jumlah pelanggan terbesar adalah rumahtangga (89,32%), sisanya adalah industri dan usaha lainnya.

### 3. AIR MINUM

Jumlah rumah tangga yang menggunakan air ledeng mengalami penurunan. Pada tahun 2017 jumlah pelanggan PDAM Kota Pekalongan sebanyak 26.323 pelanggan, lebih sedikit dari tahun sebelumnya yang mencapai 26.569 pelanggan. Jumlah air yang didistribusikan (terjual) sebanyak 5.263.723 M<sup>3</sup> meningkat

*Based on the data source information, the decrease in the number was due to double counts at the previous year and many companies were closed.*

### 2. ELECTRICITY

*The need of electricity in Pekalongan Municipality is mostly fulfilled by electricity state enterprise (PLN). The number of electricity customers increase from year to year. In 2017 increased 2,87 % from the previous year, with the largest number of customers are households (87,02%), the rest is industrial and other businesses.*

### 3. WATER SUPPLY

*The number of households using tap water is decreasing. In 2017 the number of customers as much as 26.323 taps, less than previous year which is 26.569 taps. However, the amount of water that is distributed is increasing as much as 5.263.723 M<sup>3</sup>, while the previous year is 5.175.170 M<sup>3</sup>.*



dari tahun sebelumnya yang  
sebanyak 5.175.170 M<sup>3</sup>.

<https://pekalongankota.bps.go.id>



## 6.1 INDUSTRI/INDUSTRY

**Tabel 6.1.1 Banyaknya Perusahaan dan Tenaga Kerja Menurut Klasifikasi Industri di Kota Pekalongan, 2017**  
**Table** *Number of Establishment and Person Engaged By Classification of Industries in Pekalongan Municipality, 2017*

Klasifikasi Industri <i>Classification of Industry</i>	Perusahaan <i>Establishment</i>			Tenaga Kerja <i>Employee</i>		
	2015	2016	2017	2015	2016	2017
[ 1 ]	[ 2 ]	[ 3 ]	[ 4 ]	[ 5 ]	[ 6 ]	[ 7 ]
<b>1. Industri Logam</b>						
<b>Mesin &amp; Kimia (ILMK)</b>						
<i>Metal Machine and Chemistry Industry</i>						
a. Besar	-	-	-	-	-	-
b. Menengah	19	19	19	498	498	576
c. Kecil	681	693	540	2 230	2 319	1 080
<b>2. Industri Aneka (IA)</b>						
<i>Varied Industry</i>						
a. Besar	3	3	3	1 172	1 172	1 172
b. Menengah	89	92	90	4 984	5 015	5 139
c. Kecil	2 497	2 524	2 088	22 948	24 095	8 806
<b>3. Industri Hasil</b>						
<b>Pertanian (IHP)</b>						
a. Besar	2	2	2	533	533	533
b. Menengah	46	49	46	3 844	3 996	4 016
c. Kecil	3 087	3 094	1 782	9 504	9 550	3 262

Sumber/Source: Dinas Perindustrian dan Tenaga Kerja Kota Pekalongan/Industry and Labor Office in Pekalongan Municipality

**Keterangan:**

Pengelompokan perusahaan berdasarkan nilai investasi:

Besar	:	Nilai Investasi > 5 Milyar Rupiah
Menengah	:	Nilai Investasi > 200 Juta Rupiah s.d ≤ 5 Milyar Rupiah
Kecil	:	Nilai Investasi ≤ 200 Juta Rupiah

**Tabel 6.1.2 Banyaknya Perusahaan dan Tenaga Kerja menurut Kecamatan di Kota Pekalongan, 2017**  
**The number of the Company and according to the Labor District in Pekalongan Municipality, 2017**

Kecamatan <i>Districts</i>	Perusahaan <i>Establishment</i>	Tenaga Kerja <i>Employee</i>
[1]	[2]	[3]
010. Pekalongan Barat	889	4 431
020. Pekalongan Timur	1 094	6 701
030. Pekalongan Selatan	1 942	8 921
040. Pekalongan Utara	645	4 531
<b>Jumlah / Total</b>	<b>4 570</b>	<b>24 584</b>
2016	6 476	47 178
2015	6 424	45 713
2014	4 372	41 148
2013	3 942	39 004

Sumber/Source: Dinas Perindustrian dan Tenaga Kerja Kota Pekalongan/Industry and Labor Office in Pekalongan Municipality

**Tabel 6.1.3 Jumlah Perusahaan Menurut Bentuk Badan Hukum di Kota Pekalongan, 2013–2017**  
**Table** *Number of Establishments by Type of Business Entity in Pekalongan Municipality, 2013–2017*

<b>Tipe Badan Hukum</b> <b>Type of Business Entity</b>	<b>2013</b>	<b>2014</b>	<b>2015</b>	<b>2016</b>	<b>2017</b>
(1)	(2)	(3)	(4)	(5)	(6)
Perseroan Terbatas	40	54	91	93	39
CV/Firma	90	93	95	107	60
Koperasi	1	1	15	18	0
Perorangan	451	360	368	339	172
Lainnya	0	0	0	1	1
<b>Jumlah/Total</b>	<b>582</b>	<b>508</b>	<b>569</b>	<b>558</b>	<b>272</b>

Sumber/Source: Badan Penanaman Modal dan Pelayanan Perizinan Terpadu / Investment Agency and Integrated Licensing Service of Pekalongan Municipality

## 6.2 LISTRIK/ELECTRICITY

**Tabel 6.2.1 Banyaknya Pelanggan Listrik PLN Menurut Macam Penggunaan di Kota Pekalongan, 2017**  
**Number of Electricity Customers of PLN by Kind of Use in Pekalongan Municipality, 2017**

Bulan <i>Month</i>	Macam Penggunaan Kind of Use				Jumlah <i>Total</i>
	Rumah- tangga <i>Household</i>	Bisnis/ Usaha <i>Bussines</i>	Industri <i>Industry</i>	Lainnya <i>Others</i>	
[ 1 ]	[ 2 ]	[ 3 ]	[ 4 ]	[ 5 ]	[ 6 ]
Januari	75 105	5 890	163	2 955	84 113
Februari	75 222	5 917	165	2 958	84 262
Maret	75 335	5 965	170	2 969	84 439
April	75 447	5 991	173	2 972	84 583
Mei	75 615	6 028	176	2 985	84 804
Juni	75 793	6 061	178	2 995	85 027
Juli	75 957	6 085	180	3 006	85 228
Agustus	76 289	6 080	180	3 025	85 574
September	76 641	6 005	180	3 037	85 863
Oktober	76 882	6 035	181	3 047	86 145
November	77 063	6 086	183	3 065	86 397
Desember	77 356	6 117	185	3 076	86 734
Des'2016	74 913	5 858	160	2 937	83 868
Des'2015	72 982	5 561	140	2 846	81 529
Des'2014	71 051	5 165	128	2 740	79 084
Des'2013	68 362	4 604	104	2 711	75 781

Sumber/Source:Perusahaan Listrik Negara Cabang Pekalongan/Electricity State Enterprise Branch of Pekalongan Municipality

**Tabel 6.2.2 Banyaknya Pelanggan Listrik PLN Menurut Daya & Pemakaian di Kota Pekalongan, 2017**  
**Table** *Number of PLN Customers, Capacity, Consumption and Cost in Pekalongan Municipality, 2017*

Bulan <i>Months</i>	Langganan Customer	Daya Capacity	Pemakaian Consumption	
			KWH	KVARH
[ 1 ]	[ 2 ]	[ 3 ]	[ 4 ]	[ 5 ]
Januari	84 113	146 427 230	21 607 554	90 849
Februari	84 262	146 805 280	19 410 241	66 235
Maret	84 445	147 624 230	22 281 456	78 139
April	84 589	148 076 230	22 298 957	57 251
Mei	84 810	148 698 080	23 176 904	67 301
Juni	85 033	150 453 480	21 310 178	56 959
Juli	85 234	151 092 280	21 914 259	30 589
Agustus	85 580	151 801 480	23 143 415	38 517
September	85 869	152 204 780	22 563 585	35 324
Oktober	86 151	152 772 930	24 159 693	38 780
November	86 403	153 491 430	22 769 562	40 846
Desember	86 740	154 535 480	21 993 467	38 932
Des'2016	83 868	145 825 280	21 577 188	52 522
Des'2015	81 529	137 807 280	255 903 472	607 910
Des'2014	79 084	131 978 280	247 122 091	445 820
Des'2013	75 781	125 795 790	264 435 219	333 711

Sumber/Source: Perusahaan Listrik Negara Cabang Pekalongan/Electricity State Enterprise Branch of Pekalongan Municipality

**Tabel 6.2.3 Jumlah Biaya Beban, Pemakaian Kwh dan KVARH di Kota Pekalongan, 2017**  
**Cost of Abonemen and Consumption KWH in Pekalongan Municipality, 2017**

Bulan Month	Pendapatan ( Rp. ) Income ( Rp. )			Jumlah Biaya Number of cost (Rp)
	Beban Abonemen	Pemakaian Consumption	KVARH	
[ 1 ]	[ 2 ]	[ 3 ]	[ 4 ]	[ 5 ]
Januari	653 078 303	21 818 280 200	99 445 381	22 570 803 884
Februari	649 583 511	19 681 744 534	72 450 624	20 403 778 669
Maret	780 554 960	23 484 320 079	84 913 016	24 349 788 055
April	778 094 210	23 690 778 092	61 810 432	24 530 682 734
Mei	217 407 792	26 001 527 575	73 364 436	26 292 299 803
Juni	221 252 311	24 085 610 444	62 183 791	24 369 046 546
Juli	253 440 126	24 471 579 056	32 848 131	24 757 867 313
Agustus	252 371 813	25 214 627 333	41 108 445	25 508 107 591
September	251 907 285	25 102 668 020	37 723 357	25 392 298 662
Oktober	253 842 729	26 964 786 336	41 571 322	27 260 200 387
November	255 097 410	25 328 404 276	43 856 806	25 627 358 492
Desember	252 263 870	24 322 104 312	41 834 536	24 616 202 718
Des'2016	552 199 555	21 256 440 692	56 960 629	21 865 600 876
Des'2015	6 807 757 996	253 352 438 804	692 010 535	260 852 207 335
Des'2014	6 887 197 479	223 745 907 630	459 620 269	231 092 725 378
Des'2013	7 611 341 254	210 700 347 513	308 286 866	218 619 975 633

Sumber/Source: Perusahaan Listrik Negara Cabang Pekalongan/Electricity State Enterprise Branch of Pekalongan Municipality



### 6.3 AIR MINUM/WATER SUPPLY

**Tabel 6.3.1 Banyaknya Pelanggan & Distribusi Air Minum di Kota Pekalongan, 2017**  
**Number of Customers & Distribution of Drinking Water in Pekalongan Municipality, 2017**

Bulan <i>Months</i>	Pelanggan (Orang) <i>Customers (Person)</i>	Distribusi Air (M <sup>3</sup> ) <i>Distribution of Drinking Water</i>	Terjual (M <sup>3</sup> ) <i>Sold</i>
[ 1 ]	[ 2 ]	[ 3 ]	[ 4 ]
Januari	26 442	705 071	439 939
Februari	26 235	647 773	431 605
Maret	26 112	649 506	431 512
April	26 145	651 805	434 187
Mei	26 070	656 621	434 490
Juni	26 062	667 382	439 360
Juli	26 021	694 898	458 025
Agustus	25 986	662 052	435 757
September	25 948	672 109	445 635
Oktober	26 050	644 976	424 560
November	26 072	677 498	445 799
Desember	26 323	664 372	442 854
Des'2017/Total	26 323	7 994 063	5 263 723
2016	26 569	8 195 791	5 175 170
2015	26 414	8 329 856	5 196 396
2014	25 166	8 257 429	4 951 352
2013	22 854	7 800 790	4 792 271

Sumber/Source:PDAM Kota Pekalongan/Regional Water Utility Company



# PERDAGANGAN

## TRADE

### BAB 7 Chapter

Jumlah Pedagang Los  
1 962



## JUMLAH PEDAGANG Traders

Jumlah Pedagang Kios  
857

Jumlah Restoran  
186

Pedagang Eceran  
1 466

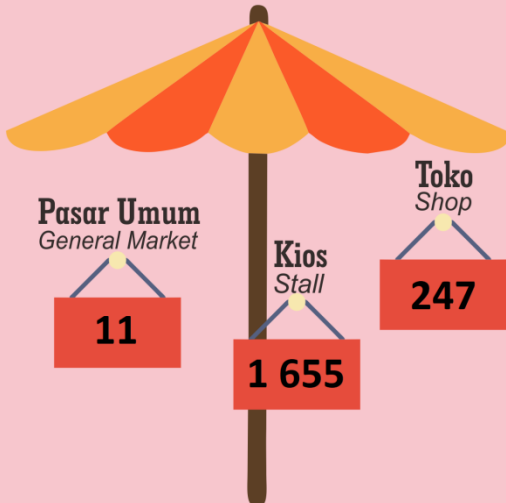
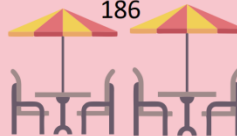

## SARANA PERDAGANGAN Trade Facilities



**PENJELASAN TEKNIS****TECHNICAL NOTES**

- |  |  |
|--|--|
| <p>1. Sistem pencatatan Statistik Ekspor dan Impor adalah “General Trade” dengan wilayah pencatatan meliputi seluruh wilayah kepabeanaan Indonesia.</p>  | <p>1. <i>The recording of export and import statistics is based on General Trade System covering all Indonesian customs areas.</i></p>   |
| <p>2. Pengesahan dokumen kepabeanaan ekspor dan impor dilakukan oleh Bea dan Cukai berdasarkan Persetujuan Muat/Bongkar Barang.</p>  | <p>2. <i>The legalization of customs export and import documents is conducted by the Customs and Excise Office.</i></p>  |
| <p>3. Data ekspor berasal dari dokumen kepabeanaan BC 3.0 atau yang disebut dokumen Pemberitahuan Ekspor Barang (PEB) yang diisi oleh eksportir.</p>   | <p>3. <i>The export data are compiled based on customs export documents BC 3.0 or known as Export Declarations (PEB), filled by exporters.</i></p>   |
| <p>4. Data impor berasal dari dokumen kepabeanaan BC 2.0 atau yang disebut dokumen Pemberitahuan Impor Barang (PIB), Pemberitahuan Impor Barang Khusus (PIBK), Pemberitahuan Pabean Free Trade Zone (PPFTZ) dan dokumen kepabeanaan BC 2.3 yang mencatat impor barang dari Luar Negeri ke Kawasan Berikat.</p> | <p>4. <i>The import data are compiled based on customs import documents BC 2.0 or known as Import Declarations Form (PIB), Import Declarations Form for Special Commodity (PIBK), Customs Declaration Form for Free Trade Zone (PPFTZ), and customs import documents BC 2.3 which records import goods from foreign country to Bounded Zones Area.</i></p> |
| <p>5. Barang-barang yang dikirim ke luar negeri untuk diolah dicatat sebagai ekspor, sedangkan hasil olahan yang dikembalikan ke Indonesia dicatat sebagai impor.</p>  | <p>5. <i>Goods send abroad for processing purposes are recorded as export while its product sent to Indonesia are recorded as import.</i></p>  |

## TRADE

6. Barang-barang luar negeri yang diolah di dalam negeri dicatat sebagai barang impor meskipun barang olahan tersebut akan kembali ke luar negeri.
  7. Barang-barang yang tidak dicakup dalam pencatatan:
    - a. Pakaian dan barang-barang perhiasan penumpang.
    - b. Barang-barang bawaan penumpang dari/ke luar negeri untuk dipakai sendiri, kecuali lemari es, pesawat televisi, dan sebagainya.
    - c. Barang-barang untuk keperluan perwakilan kedutaan suatu negara.
    - d. Barang-barang ekspedisi dan ekshibisi atau pameran.
    - e. Barang-barang untuk militer yang diimpor langsung oleh angkatan bersenjata
    - f. Pembungkus/peti kemas untuk diisi kembali.
    - g. Uang dan surat-surat berharga.
    - h. Barang-barang contoh
  8. Sistem pengolahan dokumen impor/ekspor Indonesia adalah sistem "Carry Over" yaitu dokumen ditunggu selama satu bulan, setelah bulan berjalan, sedangkan dokumen-dokumen yang terlambat
6. *Foreign goods processed in Indonesia are still recorded as imports although the products will be sent to abroad.*
  7. *The following goods are not included in the statistics:*
    - a. *Clothings and passengers' jewelry.*
    - b. *Luggage of passengers for own use, except refrigerators, television sets, etc.*
    - c. *Goods imported/exported for the use of foreign representative countries/embassies.*
    - d. *Goods for expeditions, and shows or exhibitions.*
    - e. *Military goods directly imported by the Armed Forces.*
    - f. *Packings/containers to be refilled.*
    - g. *Bank notes and securities*
    - h. *Sample goods*
  8. *The carry-over system is used in processing Indonesian export and import documents. Documents are processed one month after the current month, while those received later will be processed for the*

akan diolah pada bulan berikutnya. Dengan demikian dokumen bulan-bulan sebelumnya yang terlambat diterima dan masuk pada bulan berjalan, diperlakukan sebagai dokumen bulan pengolahan.

*succeeding month. This means previous documents received in the current month will be treated as processed documents.*

- |   |  |
|---|--|
| <p>9. <b>Pelabuhan Muat</b> adalah pelabuhan darimana barang diangkut ke luar negeri atau diekspor</p>                    | <p>9. <b>Port of loading</b> is port where the goods are transported out of the country or exported.</p> |
| <p>10. <b>Negara tujuan</b> adalah negara tujuan akhir yang diketahui untuk barang ekspor yang dikirim ke luar negeri</p> | <p>10. <b>Country of destination</b> is country that is known to export goods sent abroad.</p>           |
| <p>11. <b>Jenis komoditi</b> adalah barang ekspor yang dicatat sesuai kode Harmonized System (HS)</p>                     | <p>11. <b>Type commodity</b> is exported goods recorded based on Harmonized System (HS) code.</p>        |

**ULASAN**

Pasar berfungsi sebagai tempat transaksi jual beli antara pembeli dan penjual barang/jasa, dengan kesepakatan harga suatu barang/jasa. Jumlah pasar di Kota Pekalongan yaitu 11 pasar, berada di Kecamatan Pekalongan Barat sebanyak 4 pasar, Pekalongan Timur 3 pasar, Pekalongan Selatan 3 pasar dan Pekalongan Utara 1 pasar. Sejalan dengan bertambahnya jumlah penduduk, maka bertambah pula kebutuhan barang/jasa penduduk. Pada tahun 2017 jumlah pedagang di pasar bertambah 1 pedagang. Pada tahun 2016 jumlah pedagang 4.531 orang dan pada tahun 2017 menjadi 4.532 orang.

Nilai realisasi ekspor Kota Pekalongan pada tahun 2017 sebesar US\$ 17.683.268,64 menurun dibandingkan tahun sebelumnya yang sebesar US\$ 19.081.546,65.

**DESCRIPTION**

*The market serves as a sale and purchase transactions between buyers and sellers of goods/services, with the agreement of the price of goods/services. The number of markets in Pekalongan Municipality is 11 markets, located in Pekalongan Barat as much as 4 market, Pekalongan Timur as much as 3 market, Pekalongan Selatan as much as 3 market, Pekalongan Utara as much as 1 market. In line with the increase of population, it also increases the need for goods/services of the population. The number of traders in 2017 increase 1 merchants. In 2016 the number of traders is 4,531, while in 2017 is 4.532.*

*The value of export realization in Pekalongan Municipality in 2017 is US\$ 17.683.268,64 decreases compared to the previous year which is US\$ 19.081.564,65.*



## 7.1 EKSPOR/EXPORT

**Tabel 7.1.1 Realisasi Ekspor Dirinci Per Bulan di Kota Pekalongan, 2017**  
**Table Export Realization Per Month in Pekalongan Municipality, 2017**

Bulan <i>Months</i>	Volume		Nilai (US\$) <i>Value</i>
	Kg	Kodi	
[1]	[2]	[3]	[4]
Januari	619 558,80	-	1 788 537,98
Pebruari	106 520,50	-	440 226,82
Maret	753 867,58	-	2 321 948,99
April	674 186,60	-	1 857 892,06
Mei	334 319,30	-	1 372 753,22
Juni	84 804,50	-	538 368,46
Juli	108 540,00	-	538 463,35
Agustus	342 042,05	-	916 321,06
September	216 178,80	-	812 058,86
Oktober	866 419,75	-	3 172 468,01
Nopember	964 156,96	-	2 844 720,03
Desember	354 971,00	-	1 079 509,81
<b>Jumlah / Total</b>	<b>5 425 565,84</b>		<b>17 683 268,64</b>
2016	6 248 973,95	-	19 081 547,65
2015	5 748 148,69	-	17 384 060,75
2014	181 116,70	6 371 337,73	26 616 859,93
2013	7 139 388,00	155858	25 336 663,85

Sumber/Source: Dinas Perdagangan, Koperasi dan UMKM Kota Pekalongan/ Trade, Cooperative and UKM Office in Pekalongan Municipality

**Tabel 7.1.2 Realisasi Ekspor Menurut Jenis Komoditi di Kota Pekalongan, 2017**  
**Table Export Realization by Kind of Comodity in Pekalongan Municipality, 2017**

Jenis Komoditi <i>Districts</i>	Volume			Nilai (US\$) <i>Value</i>
	<i>Volume</i>			
	Kg	Kodi	Bal	
[ 1 ]	[ 2 ]	[ 3 ]	[ 4 ]	[ 5 ]
1. Surimi	2 616 000,00	-	-	5 425 950,00
2. Sarung Batik	73 634,25	-	-	376 857,09
3. Sarung Tenun	679 183,16	-	-	5 562 673,08
4. Sarung Palekat	58 100,00	-	-	101 063,00
5. Ikan Kaleng	155 500,00	-	-	339 250,00
6. Edible Birds Nest	1 095,30	-	-	1 283 939,00
7. Benang Katun, Benang Tenun	1 460 041,20	-	-	3 798 692,43
8. Palm Meal/Dry Salt Fish	47 185,93	-	-	27 238,50
9. Daster (House Dress)	19 259,00	-	-	208 853,33
10. Ladies Dress	117 993,01	-	-	199 382,97
11. Material Fabrik/Kain	164 346,50	-	-	174 083,26

**7.1.2 (Lanjutan 2)**  
**Continued**

Jenis Komoditi <i>Districts</i>	Volume			Nilai
	<i>Volume</i>			(US\$)
	Kg	Kodi	Bal	<i>Value</i>
[ 1 ]	[ 2 ]	[ 3 ]	[ 4 ]	[ 5 ]
12. Man's Shirt	3 579,00	-	-	35 868,36
13. Veil	25 715,49	-	-	64 289,26
14. Sajadah	1 545,00	-	-	32 370,86
15. Bed Cover	25,00	-	-	2 633,61
16. Kain Batik Cap	2 317,00	-	-	45 639,65
17. Kimono	11,00	-	-	1 138,86
18. Cushion	17,00	-	-	1 779,47
19. <i>Beaty Bag,</i> <i>Diamond bag</i>	15,00	-	-	1 565,93
<b>Jumlah / Total</b>	<b>5 425 565,84</b>	<b>-</b>	<b>-</b>	<b>17 683 268,64</b>
2016	6 248 973,95	-	-	19 081 546,65
2015	5 748 130,69	-	-	17 384 060,75
2014	6 371 337,73	194 062,70	-	26 616 859,93
2013	7 139 388,00	155 855,00	1.210	25 336 663,84

Sumber/Source: Dinas Perdagangan, Koperasi dan UMKM Kota Pekalongan/Trade, Cooperative and UKM Office in Pekalongan Municipality

**Tabel 7.1.3** Realisasi Ekspor Menurut Nama Perusahaan di Kota  
**Table** Pekalongan, 2017  
*Export Realization by Company in Pekalongan  
Municipality, 2017*

Nama Perusahaan <i>Names of Company</i>	Jenis Komoditi <i>Kind of Comodity</i>	Volume		Nilai (US\$) <i>Value (US\$)</i>
		Kodi	kg	
[1]	[2]	[3]	[4]	[5]
PT. BLUE SEA	Surimi	-	2 616 000	5 425 950,00
PT. PISMATEX	Sarung Palekat/Tenun	-	403 217,86	3 956 282,33
PT. MUJATEX	Benang katun, benang Tenun	-	1 460 041,20	3 798 692,43
PT. MAYA FOOD	Ikan Kaleng	-	155 500,00	339 250,00
PT. WALET KEMBAR LESTARI	Edible Birds Nest	-	1 095,30	1 283 939,00
PT. SHAMLAN PUTRA	Sarung Batik	-	16 312,25	73 494,60
PT. GERMENINDO	Ladies Dress, Material Fabrik, dll	-	386 119,00	577 308,00
PT. BINTANG TRIPUTRATX	Garmen	-	19 259,00	208 853,33
CV RAVEENA	Sarung Batik	-	24 872,00	222 808,00
CV JACKY BATIK	Sarung Batik	-	17 610,00	110 304,19
TEMBAGA BATIK	Garmen Batik	-	2 317,00	45 639,65
CV. SURYA MINA	Palm Meal/Dry Salt Fish	-	47 185,93	27 238,75
PT. EMIR SATRSA PRATAMA	Sarung Tenun	-	275 968,30	1 606 390,75
TOBAL BATIK	Bed cover, kimono, chusion, beauty bag	-	68,00	7 117,86
Jumlah / <i>Total</i>	X	-	5 425 565,84	17 683 268,64
2016	x	-	6 248 973,95	1 9081 547,65
2015	x	-	5 748 148,69	17 384 060,75
2014	x	920 451,95	7 444 502,54	26 616 859,93
2013	x	-	7 717 633,00	25 336 663,84

Sumber/Source: Dinas Perdagangan, Koperasi dan UMKM Kota Pekalongan/Trade, Cooperative and UKM Office in Pekalongan Municipality

## 7.2 PERDAGANGAN/TRADE

**Tabel 7.2.1 Banyaknya Pasar & Pedagang Yang Tercatat di Kota Pekalongan, 2017**  
**Number of Market & Seller Registered in Pekalongan Municipality, 2017**

Kecamatan <i>Districts</i>	Jumlah Pasar <i>Number of Market</i>	Padagang <i>Seller</i>				Jumlah <i>Total</i>
		Toko <i>Shop</i>	Kios <i>Kiosk</i>	Los <i>Shed</i>	Eceran	
[ 1 ]	[ 2 ]	[ 3 ]	[ 4 ]	[ 5 ]	[ 6 ]	[ 7 ]
010. Pekalongan Barat	4	56	115	442	1 034	1 647
020. Pekalongan Timur	3	171	508	708	334	1 721
030. Pekalongan Selatan	3	20	220	807	98	1 145
040. Pekalongan Utara	1	0	14	5	0	19
<i>Jumlah / Total</i>	11	247	857	1 962	1 466	4 53
2016	11	247	844	1 958	1 482	4 531
2015	11	192	1 063	2 052	1 209	4 516
2014	10	247	1 524	3 154	1 400	6 325
2013	10	247	1 524	3 154	1 400	6 325

Sumber/Source: Dinas Perdagangan, Koperasi dan UMKM Kota Pekalongan/Trade, Cooperative and UKM Office in Pekalongan Municipality

**Tabel 7.2.2 Data Tempat Usaha di Pasar se Kota Pekalongan, 2017**  
**Table Place of Business in The Market's Pekalongan Municipality, 2017**

Nama Pasar <i>Market's Name</i>	Tempat Usaha <i>Place of Business</i>				Jumlah <i>Total</i>
	Toko <i>Shop</i>	Kios <i>Kiosk</i>	Los <i>Shed</i>	Eceran	
[ 1 ]	[ 2 ]	[ 3 ]	[ 4 ]	[ 5 ]	[ 6 ]
<b>010. Pekalongan Barat</b>					
1. Grogolan	28	60	222	1 020	1 330
2. Pasar Podosugih	14	25	114	14	167
3. Pasar Anyar	14	16	76	-	106
4. Pasar Kraton	-	14	30	-	44
<b>020. Pekalongan Timur</b>					
1. Pasar Banjarsari	171	1 156	2 701	-	4 028
2. Pasar Suigihwaras	-	154	13	103	270
3. Pasar Poncol	-	6	41	-	47
<b>030. Pekalongan Selatan</b>					
1. Pasar Banyurip	20	84	423	98	625
2. Pasar Kuripan	-	136	128	-	264
3. Pasar Sayun Baru	-	-	256	-	256
<b>040. Pekalongan Utara</b>					
1. Pasar Panjang Wetan	-	14	51	-	65
<b>Jumlah / Total</b>					
	247	1 665	4 055	1 235	7 202
2016	245	1 652	4 051	1 252	7 200
2015	247	1 600	3 663	1 291	6 801
2014	247	1 524	3 265	1 366	6 402
2013	247	1 524	3 154	1 386	6 311

Sumber/Source: Dinas Perdagangan, Koperasi dan UMKM Kota Pekalongan/Trade, Cooperative and UKM Office in Pekalongan Municipality

**Tabel 7.2.3** **Klasifikasi Pedagang Berdasarkan Jenis Dagangan di Pasar Se Kota Pekalongan, 2017**  
**Table** **Classification of Seller by Kind of Trading in The Market's Pekalongan Municipality, 2017**

Nama Pasar <i>Market's Name</i>	Jenis Dagangan <i>Kind of Trading</i>					
	Kelon- tong <i>A Rottle</i>	Konveksi Batik <i>Garment</i>	Tekstil <i>Textile</i>	Sem- bako	Daging/ Ayam	Warung Makan
[ 1 ]	[ 2 ]	[ 3 ]	[ 4 ]	[ 5 ]	[ 6 ]	[ 7 ]
<b><u>010. Pekalongan Barat</u></b>						
1. Pasar Grogolan	48	57	-	145	44	32
2. Pasar Podosugih	11	4	-	36	9	10
3. Pasar Anyar	-	2	-	16	9	3
4. Pasar Kraton	1	-	-	13	5	3
<b><u>020. Pekalongan Timur</u></b>						
1. Pasar Banjarsari	102	976	39	384	158	228
2. Pasar Poncol	-	-	-	-	-	17
3. Pasar Sugihwaras	-	1	-	3	5	-
<b><u>030. Pekalongan Selatan</u></b>						
1. Pasar Banyurip	9	31	3	90	25	15
2. Pasar Kuripan	-	-	-	-	32	24
3. Pasar Sayun Baru	-	-	-	-	-	20
<b><u>040. Pekalongan Utara</u></b>						
1. Pasar Panjang Wetan	-	-	-	-	-	-
<b>Jumlah / Total</b>	<b>171</b>	<b>1 071</b>	<b>42</b>	<b>687</b>	<b>287</b>	<b>352</b>
2016	171	1 072	42	677	287	352
2015	171	1 074	42	677	255	352
2014	171	1 074	42	677	255	308
2013	171	1 074	42	677	255	308

Sumber/Source: Dinas Perdagangan, Koperasi dan UMKM Kota Pekalongan/Trade, Cooperative and UKM Office in Pekalongan Municipality

**Tabel 7.2.3 (Lanjutan 1)**  
**Table Continued**

Nama Pasar <i>Market's Name</i>	Jenis Dagangan <i>Kind of Trading</i>					
	Jamu / Obat	Aksesoris	Emas	Jasa	Makanan Ringan	Sandal / Sepatu
[ 1 ]	[ 2 ]	[ 3 ]	[ 4 ]	[ 5 ]	[ 6 ]	[ 7 ]
<b>010. Pekalongan Barat</b>						
1. Pasar Grogolan	-	-	-	-	43	15
2. Pasar Podosugih	-	-	-	-	7	-
3. Pasar Anyar	-	-	-	-	5	-
4. Pasar Kraton	-	-	-	-	-	-
<b>020. Pekalongan Timur</b>						
1. Pasar Banjarsari	32	19	6	-	178	35
2. Pasar Poncol	-	-	-	-	1	-
3. Pasar Sugihwaras	-	-	-	-	2	-
<b>030. Pekalongan Selatan</b>						
1. Pasar Banyurip	2	-	5	-	26	6
2. Pasar Kuripan	-	-	-	-	-	-
3. Pasar Sayun Baru	-	-	-	-	-	-
<b>040. Pekalongan Utara</b>						
1. Pasar Panjang Wetan	-	-	-	-	-	-
<b>Jumlah / Total</b>	<b>34</b>	<b>19</b>	<b>11</b>	<b>-</b>	<b>262</b>	<b>56</b>
2016	34	19	11	0	262	56
2015	34	26	10	0	262	56
2014	34	26	10	0	262	56
2013	33	26	10	0	262	55

Sumber/Source: Dinas Perdagangan, Koperasi dan UMKM Kota Pekalongan/Trade, Cooperative and UKM Office in Pekalongan Municipality



**Tabel 7.2.3 (Lanjutan 2)**  
**Table Continued**

Nama Pasar <i>Market's Name</i>	Jenis Dagangan <i>Kind of Trading</i>					
	Bumbon / Brabadan	Telur	Ikan	Ikan Hias	BMT	Sayuran
[ 1 ]	[ 2 ]	[ 3 ]	[ 4 ]	[ 5 ]	[ 6 ]	[ 7 ]
<b>010. Pekalongan Barat</b>						
1. Pasar Grogolan	149	21	21	-	3	284
2. Pasar Podosugih	17	4	8	-	-	8
3. Pasar Anyar	17	-	2	-	-	8
4. Pasar Kraton	6	-	-	-	-	4
<b>020. Pekalongan Timur</b>						
1. Pasar Banjarsari	276	27	185	-	4	255
2. Pasar Poncol	-	-	-	-	-	-
3. Pasar Sugihwaras	9	-	1	-	-	7
<b>030. Pekalongan Selatan</b>						
1. Pasar Banyurip	76	7	27	-	4	61
2. Pasar Kuripan	-	-	-	40	-	-
3. Pasar Sayun Baru	-	-	-	-	-	-
<b>040. Pekalongan Utara</b>						
1. Pasar Panjang Wetan	-	-	-	-	-	-
<b>Jumlah / Total</b>	<b>550</b>	<b>59</b>	<b>244</b>	<b>40</b>	<b>11</b>	<b>627</b>
2016	550	59	244	40	11	627
2015	544	59	284	-	11	627
2014	550	59	244	30	11	627
2013	550	59	244	30	11	584

Sumber/Source: Dinas Perdagangan, Koperasi dan UMKM Kota Pekalongan/Trade, Cooperative and UKM Office in Pekalongan Municipality

**Tabel 7.2.3 (Lanjutan 3)**  
**Table Continued**

Nama Pasar <i>Market's Name</i>	Jenis Dagangan <i>Kind of Trading</i>					Jumlah <i>Total</i>
	Buah	Besi	Rongsok	Burung	Lainnya	
[ 1 ]	[ 2 ]	[ 3 ]	[ 4 ]	[ 5 ]	[ 6 ]	[ 7 ]
<u>010. Pekalongan Barat</u>						
1. Pasar Grogolan	34	-	-	-	197	1 093
2. Pasar Podosugih	7	-	-	-	46	167
3. Pasar Anyar	3	-	-	-	41	106
4. Pasar Kraton	-	-	-	-	12	44
<u>020. Pekalongan Timur</u>						
1. Pasar Banjarsari	86	-	-	-	811	3 801
2. Pasar Poncol	-	18	38	-	210	284
3. Pasar Sugihwaras	2	-	-	-	14	44
<u>030. Pekalongan Selatan</u>						
1. Pasar Banyurip	26	-	-	-	151	564
2. Pasar Kuripan	-	-	-	80	88	264
3. Pasar Sayun Baru	-	-	110	-	126	256
<u>040. Pekalongan Utara</u>						
1. Pasar Panjang Wetan	-	12	-	-	53	65
Jumlah / <i>Total</i>	158	30	148	80	1 749	6 688
2016	158	30	148	80	1 752	6 682
2015	158	31	60	2	1 679	6 225
2014	158	31	60	2	1 538	6 225
2013	153	19	60	2	1 489	6 114

Sumber/Source: Dinas Perdagangan, Koperasi dan UMKM Kota Pekalongan/Trade, Cooperative and UKM Office in Pekalongan Municipality

**Tabel 7.2.4** Jumlah Restoran Menurut Kecamatan di Kota Pekalongan, 2016 dan 2017  
**Table** *Number of Restaurant by Subdistrict in Pekalongan Municipality, 2015 and 2017*

	<b>Kecamatan Subdistrict</b>	<b>2016</b>	<b>2017</b>
	(1)	(2)	(3)
1	Pekalongan Barat	29	66
2	Pekalongan Timur	2	87
3	Pekalongan Selatan	86	4
4	Pekalongan Utara	59	29
	<b>Kota Pekalongan</b>	<b>176</b>	<b>186</b>

Sumber/Source: Badan Keuangan Daerah / Office for Management of Regional Finance

TRADE

**7.3 KOPERASI/COOPERATIVE**

**Tabel 7.3.1 Banyaknya KUD & Non KUD Per Semester di Kota Pekalongan, 2017**  
**Number of Villlage Unit Cooperative & Non Cooperative Per Semester in Pekalongan Municipality, 2017**

Kecamatan <i>Districts</i>	Semester			
	I		II	
	KUD	Non KUD	KUD	Non KUD
[ 1 ]	[ 2 ]	[ 3 ]	[ 4 ]	[ 5 ]
010. Pekalongan Barat	-	117	-	117
020. Pekalongan Timur	1	65	1	65
030. Pekalongan Selatan	1	28	1	28
040. Pekalongan Utara	1	67	1	67
<i>Jumlah / Total</i>	3	277	3	277
2016	3	272	3	273
2015	3	267	3	270
2014	3	266	3	266
2013	3	263	3	265

Sumber/Source: Dinas Perdagangan, Koperasi dan UMKM Kota Pekalongan/Trade, Cooperative and UKM Office in Pekalongan Municipality

**Tabel 7.3.2** Jumlah Koperasi Menurut Jenis Koperasi dan Kecamatan di Kota Pekalongan, 2017  
**Table** *Number of Cooperatives by Type of Cooperative and Subdistrict in Pekalongan Municipality, 2017*

	Kecamatan <i>Subdistrict</i>	KUD	KPRI	KOPKAR	Lainnya <i>Other</i>	Jumlah <i>Total</i>
	(1)	(2)	(3)	(4)	(5)	(6)
1	Pekalongan Barat	-	17	11	89	117
2	Pekalongan Timur	1	2	9	54	66
3	Pekalongan Selatan	1	2	2	24	29
4	Pekalongan Utara	1	13	6	48	68
<b>Kota Pekalongan</b>		<b>3</b>	<b>34</b>	<b>28</b>	<b>215</b>	<b>280</b>
	2016	3	34	28	211	276
	2015	3	34	28	208	273

Sumber/Source: Dinas Perdagangan, Koperasi dan UMKM Kota Pekalongan/Trade, Cooperative and UKM Office in Pekalongan Municipality

**Tabel 7.3.3 Banyaknya Anggota & Posisi Keuangan Koperasi di Kota Pekalongan, 2017**  
**Number of Members & Cooperative Financial Position in Pekalongan Municipality, 2017**

Kecamatan <i>Districts</i>	Anggota Koperasi ( Orang ) <i>Cooperative Members</i>	Posisi Keuangan ( Ribuan Rp. ) <i>Financial Position</i>		
		Pokok <i>Capital Saving</i>	Simpanan Wajib <i>Compulsory Saving</i>	Sukarela <i>Voluntary Saving</i>
[ 1 ]	[ 2 ]	[ 3 ]	[ 4 ]	[ 5 ]
010. Pekalongan Barat	8 317	1 561 072	8 991 745	1 133 345
020. Pekalongan Timur	21 042	8 961 767	88 622 544	34 199 777
030. Pekalongan Selatan	2 446	244 842	1 289 164	256 784
040. Pekalongan Utara	6 194	770 047	11 368 151	4 568 663
<i>Jumlah / Total</i>	37 999	11 537 727	110 271 604	40 158 569
2016	37 587	11 256 319	107 582 054	39 565 094
2015	37 139	10 981 775	104 958 101	38 980 388
2014	37 064	10 812 510	102 891 265	38 751 874
2013	34 119	10 578 962	87 105 254	27 470 761

Sumber/Source: Dinas Perdagangan, Koperasi dan UMKM Kota Pekalongan/ Trade, Cooperative and UKM Office in Pekalongan Municipality

**HOTEL DAN PARIWISATA***Hotel and Tourism*

Wisatawan  
**137 538**

Hotel Bintang  
Star Hotel  
**9**



Kamar Tersedia  
Rooms Available  
**850**

Tempat Tidur  
Rooms Available  
**1 442**







**PENJELASAN TEKNIS**

1. **Wisatawan mancanegara** (wisman) ialah setiap pengunjung yang mengunjungi suatu negara di luar tempat tinggalnya, didorong oleh satu atau beberapa keperluan tanpa bermaksud memperoleh penghasilan di tempat yang dikunjungi dan lamanya kunjungan tersebut tidak lebih dari satu tahun (12 bulan). Definisi ini mencakup 2 (dua) kategori wisatawan mancanegara, yaitu :
  - a. Wisatawan (turis) ialah setiap pengunjung seperti definisi di atas yang tinggal paling sedikit 24 jam, akan tetapi tidak lebih dari 1 (satu) tahun di tempat yang dikunjungi, dengan maksud antara lain: berlibur, rekreasi, olah raga, bisnis, menghadiri pertemuan, studi, dan kunjungan dengan alasan kesehatan.
  - b. *Excursionist* ialah setiap pengunjung seperti definisi di atas yang tinggal kurang dari 24 jam di tempat yang dikunjungi (termasuk "Cruise passengers"). Cruise Passengers ialah setiap pengunjung yang tiba di suatu negara di mana mereka tidak menginap di akomodasi yang

**TECHNICAL NOTES**

1. **An International Visitor** is any person visiting a country other than his usual place of residence for any reason other than for earning income in the country visited, and the length of stay is no more than one year (12 months). This definition covers two categories of foreign visitors, namely :
  - a. "Tourist" is any visitor staying for at least 24 hours, but no more than one year, in the country visited, with the intention of visiting, and for any of these purposes: Pleasure, recreation and sports, Business, visiting friends and relatives, missions, attending meetings, conferences, visit for health reasons and study.
  - b. "Excursionist" is any visitor staying less than 24 hours in the country visited including, "Cruise Passengers", i.e. visitors arriving in a country without staying in any accommodation available in the visited country.

## HOTEL AND TOURISM

tersedia di negara tersebut, misalnya dengan kapal laut.

2. **Rata-rata lama tinggal** adalah rata-rata waktu tinggal wisatawan mancanegara di Indonesia untuk satu kali kunjungan.
  3. Usaha penyediaan akomodasi adalah usaha yang menyediakan pelayanan penginapan yang dapat dilengkapi dengan pelayanan pariwisata lainnya. Usaha penyediaan akomodasi dapat berupa hotel, vila, pondok wisata, bumi perkemahan, persinggahan karavan, dan akomodasi lainnya yang digunakan untuk tujuan pariwisata.
  4. **Hotel** adalah penyediaan akomodasi secara harian berupa kamar-kamar di dalam satu bangunan yang dapat dilengkapi dengan jasa pelayanan makan dan minum, kegiatan hiburan dan atau fasilitas lainnya. Hotel terdiri dari hotel berbintang dan hotel non-bintang.
  5. **Hotel bintang** adalah usaha penyediaan jasa pelayanan penginapan, makan minum serta jasa lainnya bagi umum dengan menggunakan sebagian atau
2. **Average length of stay** is the average stay duration of foreign visitor in Indonesia for one trip.
  3. *The business of providing accommodation is a business that provides specialty services that can be equipped with other tourism services. It includes hotel, villa, cottage, camping, caravan stop, and other accommodation that are used for tourism purposes.*
  4. **Hotel** is a daily supply of accommodation rooms within a building which can be equipped with eating and drinking services, entertainment activities and/or other facilities. Hotel consists of a classified hotel and a non-classified hotel.
  5. **A star hotel** is the business of providing an accommodation, eating and drinking as well as other services for the public by using a building or a part of a

seluruh bangunan. Usaha ini dikelola secara komersial serta memenuhi ketentuan persyaratan sebagai hotel bintang (termasuk berlian) yang ditetapkan dalam surat keputusan instansi yang membinanya. Misalnya hotel bintang lima, hotel bintang empat dan seterusnya.

*building. It is managed commercially and meets specified requirements as a star hotel (including diamonds) set forth in the decree of fostering agency. For example, five star hotel, four star hotel, and so on.*

6. **Tingkat penghunian kamar hotel** adalah persentase banyaknya malam kamar yang dihuni terhadap banyaknya malam kamar yang tersedia.
7. **Rata-rata lamanya tamu menginap** adalah banyaknya malam tempat tidur yang terpakai (malam tamu) dengan banyaknya tamu yang menginap di hotel atau akomodasi lainnya.

6. **Room occupancy rate** is the number of room-nights occupied divided by the number of room-nights available, multiplied by 100 percent.
7. **Average length of stay** is the number of bed-nights used (guest night) divided by the number of guests coming to spend the night at the accommodation.

**ULASAN**

Pada tahun 2017 hotel di Kota Pekalongan sebanyak 33. Bertambah dari tahun sebelumnya yang berjumlah 31. Kamar hotel tersedia sebanyak 1.336.

Pada tahun 2017 jumlah wisatawan nusantara yang mengunjungi 3 objek wisata sebanyak 137.538 orang. Pantai Pasir Kencana menjadi tempat wisata yang paling banyak dikunjungi.

**DESCRIPTION**

*In 2017, there is 33 hotels available in Pekalongan Municipality. Increased from the previous year which is 31. There are 1,336 hotel rooms are available.*

*In 2017 the number of domestic tourists visited 3 tourist destinations is 137,538 people. Pasir Kencana Beach is the most visited tourist spot.*

<https://pekalongankota.bp39011>

## 8.1. HOTEL /HOTELS

**Tabel 8.1.1. Banyaknya Perusahaan Akomodasi di Kota Pekalongan, 2017**  
***Number of Accomodation Establishment in Pekalongan Municipality, 2017***

Kecamatan <i>Districts</i>	Jumlah akomodasi				Melati <i>Non Star</i>	Jumlah <i>Total</i>
	Bintang/ <i>Star</i>					
	I	II	III	IV		
[1]	[2]	[3]	[4]	[5]	[6]	[7]
010. Pekalongan Barat	-	1	1	2	13	17
020. Pekalongan Timur	1	-	5	-	7	13
030. Pekalongan Selatan	-	-	-	-	-	-
040. Pekalongan Utara	-	-	-	-	3	3
<i>Jumlah / Total</i>	1	1	6	2	23	33
2016	1	1	5	2	22	31
2015	1	1	5	1	22	28
2014	1	1	5	-	21	28
2013	1	1	4	-	22	28

Sumber/Source: BPS Kota Pekalongan/ BPS-Statistic of Pekalongan Municipality

**Tabel 8.1.2. Banyaknya Kamar Hotel di Kota Pekalongan, 2017**  
**Number of Hotel Rooms in Pekalongan Municipality, 2017**

Kecamatan <i>Districts</i>	Jumlah akomodasi					Melati <i>Non</i>	Jumlah <i>Total</i>
	Bintang/Star				IV		
	I	II	III				
[1]	[2]	[3]	[4]	[5]	[6]	[7]	
010. Pekalongan Barat	-	47	108	190	312	657	
020. Pekalongan Timur	65	-	440	-	106	611	
030. Pekalongan Selatan	-	-	-	-	-	-	
040. Pekalongan Utara	-	-	-	-	68	68	
<b>Jumlah / Total</b>	65	47	548	190	486	1 336	
2016	65	47	435	191	470	1 208	
2015	65	47	448	89	487	1 136	
2014	65	47	451	-	458	1 021	
2013	65	47	385	-	473	970	

Sumber/Source: BPS Kota Pekalongan/ BPS-Statistic of Pekalongan Municipality

**Tabel 8.1.3. Banyaknya Tempat Tidur Hotel di Kota Pekalongan, 2017**  
***Number of Hotel Bed in Pekalongan Municipality, 2017***

Kecamatan <i>Districts</i>	Jumlah akomodasi					Jumlah <i>Total</i>
	Bintang/ <i>Star</i>				Melati <i>Non Star</i>	
	I	II	III	IV		
[1]	[2]	[3]	[4]	[5]	[6]	[7]
010. Pekalongan Barat	-	80	144	289	598	1 111
020. Pekalongan Timur	109	-	820	-	141	1 070
030. Pekalongan Selatan	-	-	-	-	-	-
040. Pekalongan Utara	-	-	-	-	136	136
<b>Jumlah / <i>Total</i></b>	109	80	964	289	875	2 317
2016	109	80	693	282	796	1 960
2015	109	90	716	120	872	1 907
2014	83	79	720	-	805	1 687
2013	109	80	720	-	839	1 639

Sumber/*Source*: BPS Kota Pekalongan/ BPS-Statistic of Pekalongan Municipality

## 8.2. PARIWISATA /TOURISM

**Tabel 8.2.1. Banyaknya Pengunjung Obyek Wisata dan Pendapatan Obyek Wisata di Kota Pekalongan, 2017**  
**Number of Guest and Income of Tourism Places in Pekalongan Municipality, 2017**

Bulan Months	Obyek Wisata/Tourism Places		
	Pantai Pasir Kencana		Pendapatan (Rp.) Income
	Pengunjung/Tourist		
[1]	Wisman [2]	Wisnus [3]	[4]
Januari	-	13 814	75 286 750
Pebruari	-	6 241	26 319 250
Maret	-	7 362	27 594 000
April	-	9 189	36 775 250
Mei	-	9 973	40 824 250
Juni	-	7 253	51 410 250
Juli	-	21 338	151 286 750
Agustus	-	7 076	27 432 000
September	-	7 260	29 092 000
Oktober	-	8 082	34 364 500
Nopember	-	4 719	16 815 750
Desember	-	3 053	12 364 750
Jumlah / Total	-	105 360	529 565 500
2016	-	109 057	546 378 250
2015	-	167 923	745 493 750
2014	-	169 584	594 273 000
2013	-	155 858	524 033 000



**Tabel 8.2.1. (Lanjutan 1)**  
**Continued**

Bulan <i>Months</i>	Obyek Wisata/ <i>Tourism Places</i>		
	Slambaran Indah		
	Pengunjung/ <i>Tourist</i>		Pengunjung/ <i>Tourist</i>
	Wisman	Wisman	Wisman
[1]	[2]	[3]	[4]
Januari	-	869	3 062 000
Pebruari	-	562	1 289 000
Maret	-	683	1 513 500
April	-	679	1 611 500
Mei	-	681	1 579 500
Juni	-	739	2 957 500
Juli	-	1 928	13 037 000
Agustus	-	648	1 462 000
September	-	596	1 372 000
Oktober	-	672	1 520 000
Nopember	-	576	1 295 000
Desember	-	501	1 152 500
Jumlah / <i>Total</i>	-	9 134	31 851 500
2016	-	7 326	28 884 000
2015	-	5 231	20 555 000
2014	-	6 973	36 010 000
2013	-	8 524	28 293 500

**Tabel 8.2.1. (Lanjutan 2)**  
**Continued**

Bulan Months	Obyek Wisata/ <i>Tourism Places</i>		
	Museum Batik		
	Pengunjung/ <i>Tourist</i>		Pengunjung/ <i>Tourist</i>
	Wisman	Wisman	Wisman
[1]	[8]	[8]	[8]
Januari	16	1 740	5 414 000
Pebruari	15	1 884	5 032 000
Maret	19	3 739	11 381 000
April	20	3 457	10 786 000
Mei	18	2 901	10 334 000
Juni	10	1 131	1 244 000
Juli	58	1 569	11 500 000
Agustus	52	899	4 148 000
September	41	881	4 128 000
Oktober	48	1 663	6 630 000
Nopember	46	1 291	5 642 000
Desember	15	1 889	8 015 000
Jumlah / <i>Total</i>	358	23 044	84 254 000
2016	256	21 834	70 253 000
2015	265	16 542	55 114 000
2014	232	17 839	0
2013	238	17 585	0

Sumber/*Source*: Dinas Pariwisata, Kebudayaan, Pemuda dan Olahraga/*Regional Tourism, Culture, Youth and Sport Service in Pekalongan Municipality*

# TRANSPORTASI DAN KOMUNIKASI

## TRANSPORTATION AND COMMUNICATION

Jalan Negara  
9,090 Km



**SEPEDA MOTOR**  
*Motorcycles*

125 426  
unit

Sedan, Jeep,  
St. Wagon

15 942  
Unit



### KENDARAAN BERMOTOR Berdasar Status Kepemilikan

Pemerintah 1 381 unit

Umum 1 233 unit

Pribadi 144 522 unit



**PENJELASAN TEKNIS****TECHNICAL NOTES**

1. Kendaraan bermotor adalah setiap kendaraan yang digerakkan oleh peralatan teknik yang ada pada kendaraan tersebut, biasanya digunakan untuk angkutan orang atau barang di atas jalan raya selain kendaraan yang berjalan di atas rel. Kendaraan bermotor yang dicatat adalah semua jenis kendaraan kecuali kendaraan bermotor TNI/Polri dan Korps Diplomatik.
  2. Gross Ton (GT) adalah volume ruangan kapal dalam m<sup>3</sup>, kecuali terowongan, lubang poros baling-baling, tempat jangkar, dan alas ganda.
  3. Kantor Pos adalah tempat pemberi pelayanan komunikasi tertulis dan atau surat elektronik, layanan paket, layanan logistik, layanan transaksi keuangan, dan layanan keagenan pos untuk kepentingan umum. Rumah pos berfungsi sama seperti kantor pos dan kantor pos pembantu, bedanya rumah pos biasanya terletak di daerah terpencil.
  4. Telekomunikasi adalah setiap pemancaran, pengiriman dan atau penerimaan dari setiap informasi
1. *Motor vehicles are any kind of vehicles motorized by machine set up in those vehicles, they are usually used for transporting peoples or goods on roads except vehicles moving along a railway line. The data cover all kinds of motor vehicles except those belong to Indonesia Army Force Indonesian State Police and Diplomatic Corps.*
  2. *Gross Ton (GT) is total volume of all room in a ship (m3), excluding the volume of tunnel, the axle of propellers, the anchor, and the chain locker.*
  3. *Post Office is a service provider facility of written communication and or electronic mail, parcel service, logistics services, financial transaction services, and postal services to the public. Postal house has the same function as the post office and subsidiary of post office, the difference is that postal house is usually located in remote areas.*
  4. *Telecommunication includes every transmitting, delivering and or receiving from every information of*

## TRANSPORTATION AND COMMUNICATION

dalam bentuk tanda-tanda, isyarat, tulisan, gambar, suara dan bunyi melalui sistem kawat, optik, radio atau sistem elektromagnetik lainnya.

*marking, signal, article, picture, sound and voice through strand of wire system, optic, radio or other electromagnetic system.*

5. Jaringan telekomunikasi adalah rangkaian perangkat telekomunikasi dan kelengkapannya yang digunakan dalam bertelekomunikasi.

*5. Telecommunication network is peripheral network of telecommunication and its equipment used in the means of telecommunication.*

**ULASAN****DESCRIPTION**

Jalan merupakan prasarana angkutan darat yang paling penting untuk memperlancar berbagai kegiatan penduduk dan memperlancar arus lalu lintas barang dan jasa.

Publikasi ini menyajikan panjang jalan di Kota Pekalongan dengan status jalan kota dan jalan negara. Pada tahun 2017 panjang jalan kota mencapai 153,412 km. Panjang jalan negara 9,090 km. Jalan kota yang ada, sudah beraspal sepanjang 123,731 km turun dari tahun sebelumnya yang mencapai 125,846 km. Adapun jalan dengan kondisi baik sepanjang 95,824 km.

Di Kota Pekalongan ada 2 (dua) angkutan darat utama yaitu kendaraan bermotor dan kereta api. Pada tahun 2017 kendaraan bermotor dari berbagai jenis tercatat sebanyak 147.136 unit, yang dibedakan menurut kepemilikan atau digolongkan menjadi 3 (tiga) yaitu 1.381 unit milik pemerintah, 1.233 unit milik umum dan 144.522 unit milik pribadi.

*One of the most important infrastructure to support economic activities is road. The development of road is intended to facilitate population mobility and distribution trade.*

*This publication presents city road of Pekalongan Municipality and state road. The length of city roads in Pekalongan in 2017 reached 153,412 km. The length of state road is 9,090 km. The length of paved road is 123,731 km, decreased from the previous year which is 125,846 km. City road with a good road conditions along 95,824 km.*

*In Pekalongan Municipality there are 2 (two) main transport which are motor vehicles and trains. In 2017, the number of motor vehicles of various kinds were 147,136 units, which can be differentiated by ownership into three (3) types ie 1,381 units owned by the government, 1,233 units owned by Public and 144,522 units owned by private.*

9.1 PRASARANA JALAN/ROAD INFRASTRUCTURE

**Tabel 9.1.1. Panjang Jalan Menurut Keadaan Jalan di Kota Pekalongan, 2017**  
**Table Length of Roads by Road Condition In Pekalongan Municipality, 2017**

Keadaan Jalan <i>Road Condition</i>	Status Jalan/ <i>Road Status(Km)</i>		
	Jalan Negara/ <i>State Road</i>		
	2015	2015	2017
[1]	[2]	[3]	[4]
<b>1. Jenis Permukaan</b>			
<i>Surface Type</i>			
a. Beraspal ( <i>Asphalted</i> )	10,73	10,73	7.570
b. Kerikil ( <i>Gravel</i> )	-	-	
c. Tanah ( <i>Land</i> )	-	-	
d. Tidak Dirinci ( <i>unspecified</i> )	-	-	
e. Beton	-	-	1.520
Jumlah/ <i>Total</i>	10,73	10,73	9.090
<b>1. Kondisi Jalan</b>			
<i>Road Condition</i>			
a. Baik ( <i>Good</i> )	10,73	10,73	8.585
b. Sedang ( <i>Suffiicientl</i> )	-	-	0.505
c. Rusak ( <i>Damage</i> )	-	-	
d. Rusak Berat ( <i>Heavy Damage</i> )	-	-	
Jumlah/ <i>Total</i>	10,73	10,73	9.090
<b>1. Kelas Jalan</b>			
<i>Road Class</i>			
a. Kelas I	10,73	10,73	9.090
b. Kelas II	-	-	-
c. Kelas III	-	-	-
d. Kelas III A	-	-	-
e. Kelas III B	-	-	-
f. Kelas III C	-	-	-
g. Tidak Dirinci	-	-	-
Jumlah/ <i>Total</i>	10,73	10,7	9.090



**Tabel 9.1.1 (Lanjutan 1)****Table****Continued**

Keadaan Jalan <i>Road Condition</i>	Status Jalan/Road Status(Km)		
	Jalan Propinsi/ <i>Provinces Road</i>		
	2015	2015	2017
[1]	[5]	[6]	[7]
<b>1. Jenis Permukaan</b>			
<i>Surface Type</i>			
a. Beraspal ( <i>Asphalted</i> )	4,22	4,22	-
b. Kerikil ( <i>Gravel</i> )	-	-	-
c. Tanah ( <i>Land</i> )	-	-	-
d. Tidak Dirinci ( <i>unspecified</i> )	-	-	-
Jumlah/ <i>Total</i>	4,22	4,22	-
<b>1. Kondisi Jalan</b>			
<i>Road Condition</i>			
a. Baik ( <i>Good</i> )	0,84	0,84	-
b. Sedang ( <i>Suffiocientl</i> )	3,38	3,38	-
c. Rusak ( <i>Damage</i> )	-	-	-
d. Rusak Berat ( <i>Heavy Damage</i> )	-	-	-
Jumlah/ <i>Total</i>	4,22	4,22	-
<b>1. Kelas Jalan</b>			
<i>Road Class</i>			
a. Kelas I	4,22	4,22	-
b. Kelas II	-	-	-
c. Kelas III	-	-	-
d. Kelas III A	-	-	-
e. Kelas III B	-	-	-
f. Kelas III C	-	-	-
g. Tidak Dirinci	-	-	-
Jumlah/ <i>Total</i>	4,22	4,22	-

**Tabel 9.1.1 (Lanjutan 2)**  
**Table Continued**

Keadaan Jalan <i>Road Condition</i>	Status Jalan/ <i>Road Status(Km)</i>		
	Jalan Kota/ <i>Municipalty Road</i>		
	2015	2016	2017
[1]	[8]	[9]	[10]
<b>1. Jenis Permukaan</b>			
<i>Surface Type</i>			
a. Beraspal ( <i>Asphalted</i> )	130,3	125,846	123,731
b. Kerikil ( <i>Gravel</i> )	6,53	5,791	7,261
c. Tanah ( <i>Land</i> )	3,66	3,887	10,658
d. Tidak Dirinci ( <i>unspecified</i> )	-	4,970	11,762
Jumlah/ <i>Total</i>	140,49	140,494	153,412
<b>1. Kondisi Jalan</b>			
<i>Road Condition</i>			
a. Baik ( <i>Good</i> )	100,52	108,293	95,824
b. Sedang ( <i>Suffiocientl</i> )	19,86	12,921	22,356
c. Rusak ( <i>Damage</i> )	10,00	9,763	18,214
d. Rusak Berat ( <i>Heavy Damage</i> )	10,11	9,517	17,018
Jumlah/ <i>Total</i>	140,49	140,494	153,412
<b>1. Kelas Jalan</b>			
<i>Road Class</i>			
a. Kelas I	-	-	-
b. Kelas II	-	-	-
c. Kelas III	-	-	-
d. Kelas III A	-	-	-
e. Kelas III B	-	-	-
f. Kelas III C	-	-	-
g. Tidak Dirinci	-	-	-
Jumlah/ <i>Total</i>	-	-	-

Sumber/*Source*: Dinas Pekerjaan Umum Kota Pekalongan/*Public Work Service of Pekalongan Municipality*

9.2 SARANA KENDARAAN/*VEHICLE FACILITIES*

**Tabel 9.2.1 Jumlah Kendaraan Bermotor di Kota Pekalongan, 2017**  
**Table Number of Motor Vehicle In Pekalongan Municipality, 2017**

Jenis Kendaraan <i>Vehicles Type</i>	Status Kepemilikan <i>Owner Status</i>		
	Pemerintah <i>government</i>	Umum <i>Public</i>	Pribadi <i>Private</i>
[1]	[2]	[3]	[4]
1. Sedan, Jeep, St. Wagon	281	264	15 397
2. taxi	-	-	-
3. Kend. Bus, Microbus, Minibus, Oplet, Suburban, dll	10	266	98
4. Pick Up, Truk, Light Truk, dll	123	703	4 568
5. Sepeda Motor & Scooter	967	-	124 459
<b>Jumlah / Total</b>	<b>1 381</b>	<b>1 233</b>	<b>144 522</b>
2016	1 375	1 144	180 425
2015	1 209	1 498	171 863
2014	1 143	-	-
2013	4 328	-	-

Sumber/Source: Dipenda Prop. Jawa Tengah UPPD Kota Pekalongan/ *Regional receipt Service of Jateng Pekalongan Municipality Branch*

Catatan: Data taxi dimasukkan dalam angkutan kategori minibus

9.3. KERETA API/TRAIN

**Tabel 9.3.1 Banyaknya Penumpang yang Naik Kereta Api Melalui Stasiun KA Kota Pekalongan, 2017**  
**Table** *Number of Train Passangers from Pekalongan Railway Station, 2017*

Bulan <i>Months</i>	Jumlah Penumpang Kereta Api
[1]	[2]
Januari	50 396
Pebruari	46 186
Maret	51 100
April	52 789
Mei	55 789
Juni	50 384
Juli	65 134
Agustus	52 523
September	55 390
Oktober	50 290
Nopember	55 234
Desember	65 225
<b>Jumlah/Total</b>	<b>585 215</b>
2016	537 702
2015	343 808
2014	317 899
2013	195 528

Sumber/Source: Stasiun Kereta Api Kota Pekalongan/ Pekalongan Railway Station

## 9.4 STNK/STNK

**Tabel 9.4.1. Banyaknya STNK Pertama, Perpanjangan dan Mutasi Yang Dikeluarkan Dipenda Propinsi Jateng UPPD Kota Pekalongan, 2017**  
***Number of of First STNK, Lenghten and Mutation Published by Regional Income Service of Jateng Pekalongan Municipality Branch, 2017***

Bulan <i>Months</i>	STNK Pertama <i>First STNK</i>		STNK Perpanjangan <i>Lenghten STNK</i>	
	Roda 2 <i>2 Wheels</i>	Roda 4 <i>4 Wheels</i>	Roda 2 <i>2 Wheels</i>	Roda 4 <i>4 Wheels</i>
	[1]	[2]	[4]	[5]
Januari	835	111	13 032	1 720
Pebruari	468	75	10 553	1 437
Maret	599	65	11 446	1 541
April	616	61	10 880	1 585
Mei	686	71	12 222	1 607
Juni	640	76	11 218	1 603
Juli	973	79	16 054	1 978
Agustus	916	85	17 176	2 030
September	767	90	16596	2 105
Oktober	787	78	16 394	2 071
Nopember	864	100	17 594	2 329
Desember	667	85	17 537	2 399
<b>Jumlah / Total</b>	<b>8 818</b>	<b>976</b>	<b>170 702</b>	<b>22 405</b>
2016	8 896	993	162 130	20 814
2015	8 224	913	154 229	20 341
2014	8 616	1 099	73 743	10 355
2013	9 034	878	71 756	9 680

TRANSPORTATION AND COMMUNICATION

**Tabel 9.4.1 (Lanjutan 1)**  
**Table Continued**

Bulan <i>Months</i>	Mutasi Masuk <i>Mutation STNK</i>		Jumlah <i>Total</i>	
	Roda 2 <i>2 Wheels</i>	Roda 4 <i>4 Wheels</i>	Roda 2 <i>2 Wheels</i>	Roda 4 <i>4 Wheels</i>
	[6]	[7]	[8]	[9]
Januari	301	99	35 879 875	135 467 450
Pebruari	637	109	73 359 275	171 269 375
Maret	288	87	37 482 225	163 261 275
April	102	72	16 033 850	145 793 700
Mei	38	65	5 138 625	116 253 825
Juni	40	40	6 245 025	78 402 050
Juli	49	50	7 956 550	95 153 300
Agustus	46	88	7 828 300	164 054 900
September	66	76	10 801 000	158 482 725
Oktober	84	117	17 708 250	241 906 400
Nopember	86	129	14 758 500	257 321 675
Desember	104	173	17 060 700	343 409 375
<i>Jumlah / Total</i>	1 841	1 105	250 252 175	2 070 776 050
2016	462	927	74 358 450	1 689 965 800
2015	287	587	45 434 425	906 775 625
2014	227	546	82 586	12 000
2013	257	535	78 752	10 448

Sumber/Source: Dipenda Prop. Jawa Tengah UPPD Kota Pekalongan/ *Regional receipt Service of Jateng Pekalongan Municipality Branch*

## 9.5 TELEPON DAN POS/PHONE AND POST

**Tabel 9.5.1. Jumlah Pelanggan Telepon dan Internet PT Telkom  
Pekalongan, 2017**  
*Number of telephone and Internet Customer From PT  
Telkom Pekalongan, 2017*

Bulan <i>Months</i>	Pelanggan Telepon (Orang) <i>Telephone Customers (People)</i>	Pelanggan Internet (Orang) <i>Internet Customers (People)</i>
[1]	[2]	
Januari	14 286	4 726
Pebruari	14 314	4 676
Maret	14 349	4 652
April	14 384	4 632
Mei	14 419	4 645
Juni	14 444	4 667
Juli	14 474	4 668
Agustus	14 502	4 628
September	14 530	4 681
Oktober	14 575	4 756
Nopember	14 620	4 801
Desember	14 671	4 934
Desember 2016	14 271	4 419
Desember 2015	14 990	-
Desember 2014	15 653	-
Desember 2013	15 998	-

Sumber/Source: PT Telkom Pekalongan/PT Telkom Pekalongan

**Tabel 9.5.2. Sambungan Telepon Terpasang Menurut Kecamatan di Kota Pekalongan, 2017**  
**Number of Connection Telephone Discharged by Districts in Pekalongan Municipality, 2017**

Kecamatan <i>Districts</i>	Kabel <i>Fixed Line</i>	Internet (SSL)	Wifi Corner (WiCo)	Warung Telkom	Jumlah <i>Total SST</i> [2]+[3]+[4]+[5]
[1]	[2]	[3]	[4]	[5]	[6]
010. Pekalongan Barat	5 786	2 116	-	-	7 908
020. Pekalongan Timur	4 113	1 289	1	-	5 405
030. Pekalongan Selatan	1 528	430	-	-	1 958
040. Pekalongan Utara	2 844	1 053	2	-	3 899
<i>Jumlah / Total</i>	14 271	4 888	3	-	19 170
2016	14 271	4 406	11	2	18 690
2015	14 993	-	-	3	14 996
2014	15 315	-	-	3	15 318
2013	15 650	-	-	3	15 653

Sumber/Source: PT Telkom Pekalongan/PT Telkom Pekalongan

Data sebelum tahun 2017 meliputi Sambungan telepon kabel, WLL/Rular/Ultra Phone, Wartel dan STT/KBU.



**Tabel 9.5.3. Jumlah Kantor Pos Pembantu Menurut Kecamatan di Kota Pekalongan, 2014–2017**  
**Number of Auxiliary Post Office by Subdistrict in Pekalongan Municipality, 2014–2017**

	<b>Kecamatan Subdistrict</b>	<b>2014</b>	<b>2015</b>	<b>2016</b>	<b>2017</b>
	(1)	(2)	(3)	(4)	(5)
1	Pekalongan Barat	1	1	1	2
2	Pekalongan Timur	1	1	1	1
3	Pekalongan Selatan	1*	1*	-	-
4	Pekalongan Utara	1	1	1	1
<b>Jumlah/Total</b>		<b>4</b>	<b>4</b>	<b>3</b>	<b>4</b>

Sumber/Source: Kantor Pos/ Post Office

\*) Data Kantor Pos Pembantu Pekalongan Selatan(Buaran) masuk wilayah Kab. Pekalongan.

**9.6. ANGKUTAN LAUT/SEA TRANSPORTATION**

**Tabel 9.6.1. Banyaknya Kapal Yang Aktif & Surat Tanda Kebangsaan Menurut Jenis & Ukuran Kapal di Pelabuhan Pekalongan, 2017**  
*Number of Active Ships & Nationality Letter of Ships by Kind & Measure of Ships in Pekalongan National Fishing Port, 2017*

Bulan Months	Kapal Nelayan Yang Aktif <i>Active Fishery Ships</i>			Surat Tanda Kebangsaan <i>Nationality Letter</i>		
	Di Atas 7 GT <i>Over 7 GT</i>	Di Bawah 7 GT <i>Under 7 GT</i>	Jumlah <i>Total</i>	Di Atas 7 GT Pas Besar	Di Atas 7 GT Pas Besar Sementara	Di Bawah 7 GT Pas Kecil
[ 1 ]	[ 2 ]	[ 3 ]	[ 4 ]	[ 5 ]	[ 6 ]	[ 7 ]
Januari	134	55	189	33	8	-
Februari	88	42	130	13	2	-
Maret	153	61	214	32	7	-
April	181	54	235	21	8	-
Mei	143	41	184	22	2	-
Juni	49	15	64	20	9	-
Juli	40	19	59	32	10	-
Agustus	47	58	105	21	-	-
September	50	99	149	25	8	-
Oktober	109	36	145	22	3	7
Nopember	91	87	178	26	8	4
Desember	53	31	84	24	13	2
Jumlah	1 138	598	1 736	291	78	13
2016	1 633	372	2 005	208	20	5
2015	339	-	339	153	27	3
2014	307	29	336	258	66	20
2013	319	9	329	291	53	5

**Tabel 9.6.1. (Lanjutan 1)**  
**Table Continued**

Bulan <i>Months</i>	Sertifikat Kapal / Ship Certificate			
	Sertifikat Kelaikan & Pengawakan Kapal Penangkapan Ikan ( CVD )	Halaman Tambahkan	Pengukuran Kapal	
			Dalam Negeri	Interna- sional
[ 1 ]	[ 8 ]	[ 9 ]	[ 10 ]	[ 11 ]
Januari	39	-	-	-
Februari	21	-	-	-
Maret	38	-	-	11
April	29	-	-	1
Mei	33	-	-	11
Juni	37	-	-	1
Juli	35	-	3	24
Agustus	32	-	1	26
September	36	-	5	17
Oktober	34	-	10	2
Nopember	26	-	-	-
Desember	31	-	1	11
<i>Jumlah / Total</i>	391		20	104
2016	356	-	11	14
2015	339	-	14	13
2014	231	-	6	16
2013	403	60	18	26

Sumber/Source: Kantor Unit Penyelenggara Pelabuhan Kelas II Pekalongan/ Port Operator Office Unit Class IIA Pekalongan

**Tabel 9.6.2. Banyaknya Kapal yang Keluar Masuk dan Laporan Kecelakaan yang Masuk di Pelabuhan Pekalongan, 2017**  
**Number of Ships Which Exit or Enter and Accident Report to Port of Pekalongan, 2017**

Bulan <i>Months</i>	Kapal Masuk <i>Enter Ship</i>		Kapal Keluar <i>Exit Ship</i>	
	Purse <i>seine</i>	Gill <i>Net</i>	Purse <i>seine</i>	Gill <i>net</i>
[1]	[2]	[5]	[4]	[5]
Januari	110	123	135	55
Pebruari	59	74	85	57
Maret	125	109	142	72
April	167	66	170	49
Mei	148	39	140	43
Juni	93	38	49	33
Juli	24	25	25	20
Agustus	20	15	16	11
September	49	63	20	11
Oktober	80	28	33	9
Nopember	101	54	27	10
Desember	46	27	5	4
Jumlah / <i>Total</i>	1 022	661	847	374
2016	442	464	375	502
2015	485	215	495	209
2014	560	612	497	456
2013	360	1 229	341	1 000

**Tabel 9.6.2. (Lanjutan 1)**  
**Table Continued**

Bulan <i>Months</i>	Lainnya <i>Others</i>		Laporan Kecelakaan Kapal <i>Ship Accident Report</i>			
	Keluar <i>Exit</i>	Masuk <i>Enter</i>	<i>Tenggelam</i> <i>Wrecked</i>	<i>Kandas</i> <i>Stranded</i>	<i>Mati</i> <i>Death</i>	<i>Lain2</i> <i>Other</i>
[1]	[6]	[7]	[8]	[9]	[10]	[11]
Januari	18	8	NA	NA	NA	NA
Pebruari	26	4	NA	NA	NA	NA
Maret	12	2	NA	NA	NA	NA
April	13	7	NA	NA	NA	NA
Mei	36	86	NA	NA	NA	NA
Juni	163	213	NA	NA	NA	NA
Juli	333	433	NA	NA	NA	NA
Agustus	500	560	NA	NA	NA	NA
September	393	514	NA	NA	NA	NA
Oktober	283	222	NA	NA	NA	NA
Nopember	178	206	NA	NA	NA	NA
Desember	87	232	NA	NA	NA	NA
<i>Jumlah / Total</i>	2 042	2 492	NA	NA	NA	NA
2016	15 956	18 309	-	-	-	-
2015	18 515	18 269	-	-	-	-
2014	23 739	23 739	-	2	-	-
2013	14 485	14 485	-	-	-	-

Sumber/Source: Kantor Unit Penyelenggara Pelabuhan Kelas II Pekalongan/ Port Operator Office Unit Class IIA Pekalongan  
Catatan: kolom (6) dan kolom (7) data 2013 – 2016 menunjukkan jumlah pelayar

**Tabel 9.6.3. Banyaknya Lalu Lintas Angkutan Laut Khusus Barang (Perbekalan) dan Pengerangan/Docking Kapal di Pelabuhan Pekalongan, 2017**  
**Number of Special Things (Supply) and Seacraft Traffics or Drying Up Ship in Port of Pekalongan, 2017**

Bulan <i>Months</i>	Muat Perbekalan (Ton) <i>Supply Loaded</i>	Bongkar Ikan (Ton) <i>Fish Unloaded</i>	Pengerangan/Docking Kapal <i>Drying Up Ships</i>	Keterangan <i>Explanation</i>
[1]	[2]	[3]	[4]	[5]
Januari	1 602	435	16	-
Pebruari	469	595,1	14	-
Maret	742,65	805,12	12	-
April	872,6	1 224,93	18	-
Mei	415,5	845,995	16	-
Juni	242	1 204,98	11	-
Juli	1 082,5	148,49	17	-
Agustus	420,51	386,8625	23	-
September	857	325,621	12	-
Oktober	880	587,363	20	-
Nopember	1 431,04	1 090,413	20	-
Desember	965,12	373,858	27	-
<b>Jumlah / Total</b>	<b>9 979,92</b>	<b>8 023,7325</b>	<b>206</b>	<b>-</b>
2016	15 060,3	10 087,745	312	-
2015	20 468	11 504	239	-
2014	13 369	15 005	236	-
2013	28 619	23 594	269	-

Sumber/Source: Kantor Unit Penyelenggara Pelabuhan Kelas II Pekalongan/Port Operator Office Unit Class IIA Pekalongan

# KEUANGAN DAN HARGA

*FINANCIAL AND PRICE*

REALISASI  
PENERIMAAN

914, 446 M



10

REALISASI  
PENGELUARAN

901,678 M





## PENJELASAN TEKNIS

## TECHNICAL NOTES

1. **Realisasi Penerimaan dan Pengeluaran Pemerintah Provinsi** adalah realisasi/perhitungan APBD Provinsi pada tiap tahun anggaran.
  2. **Pendapatan Asli Daerah (PAD)** adalah pendapatan yang diperoleh daerah yang dipungut berdasarkan peraturan daerah sesuai dengan peraturan perundang-undangan, guna keperluan daerah yang bersangkutan dalam membiayai kegiatannya.
  3. **Dana Perimbangan** adalah dana yang bersumber dari pendapatan APBN yang dialokasikan kepada Daerah untuk mendanai kebutuhan daerah dalam rangka pelaksanaan desentralisasi.
  4. **Lain-lain Pendapatan yang Sah** adalah pendapatan lainnya dari pemerintah pusat dan atau dari instansi pusat, serta dari daerah lainnya.
1. **Actual revenue and expenditure of Provincial Government** is the realization/provincial budget calculations for every fiscal year.
  2. **Original Local Government Revenue** is revenue that withheld based on local regulations in accordance with the legislation, for the purposes of financing their activities.
  3. **Balanced Budget** is the fund coming from the state budget that allocated to regions to fund their needs in the context of decentralization.
  4. **Other Legal Revenue** is other income that coming from the central government and or from the central agencies, as well as from other local government.

**ULASAN**

Untuk merencanakan APBD, pemerintah Kota Pekalongan menerapkan keseimbangan dan sistem dinamis. Dinamis berarti anggaran tumbuh setiap tahun dan keseimbangan berarti kesamaan total sisi pendapatan dan jumlah sisi pengeluaran. Dengan mengadopsi sistem anggaran yang dinamis, pemerintah mencoba untuk merangsang dan mendorong tabungan domestik untuk mengamankan otonomi daerah .

Dalam Anggaran Pendapatan dan Belanja Daerah (APBD) Pemerintah Kota Pekalongan tahun 2017,realisasi pendapatan sebesar Rp 914.445.683,- ribu dengan pendapatan yang berasal dari Pendapatan Asli Daerah Sendiri (PADS) sebesar Rp 190.528.177,- ribu.

Harga rata-rata 9 bahan pokok di pasar Kota Pekalongan tahun 2017 terlihat fluktuatif dari bulan ke bulan, demikian pula dengan harga sayur-sayuran dan buah-buahan.

Informasi inflasi dipakai sebagai tolok ukur untuk menjaga kestabilan perekonomian daerah, serta tingkat

**DESCRIPTION**

*To plan the regional budget, the Government of Pekalongan Municipality implements balance and dynamic system. Dynamic means the budget grows every year and balance means equal on total revenue side and total expenditure side. By adopting dynamic budget system, government tries to stimulate and encourage domestic saving to save the regional autonomy.*

*Realization of local government income in regional budget of Pekalongan Municipality 2017 is Rp 914.445.683.- thousand, while the local government original income (PADS) in 2017 is Rp. 190.528.177,- thousand.*

*The average price of nine essential goods in market in Pekalongan Municipality in 2017 present a fluctuative movement form month to month, and so do the vegetables and fruits*

*Information about inflation used to maintain the stability of regionaleconomy, as well as the price*

harga barang dan jasa di Kota Pekalongan. Secara umum inflasi Kota Pekalongan pada tahun 2017 tertinggi terjadi pada bulan Januari yaitu sebesar 0,98%. Sedangkan tingkat inflasi terendah terjadi pada bulan Agustus yaitu **deflasi** sebesar 0,27%. Kenaikan Indeks Harga kelompok bahan makanan cukup besar dalam menunjang angka inflasi.

Dalam Bab X ditampilkan juga inflasi menurut kelompok pengeluaran yaitu: Bahan Makanan, Makanan jadi, Perumahan, Sandang, Kesehatan, Pendidikan dan Transportasi.

*level of goods and services. In general the highest inflation in Pekalongan Municipality happened in January which is 0,98% and the lowest was in August which is deflation 0,27%. The increasing price of food group gave big contribution that caused the rise of inflation rate 2017.*

*Chapter X also describes the inflation based on expenditure group, they are food, prepare food, housing, transportation and education.*



## 10.1. KEUANGAN/FINANCE

**Tabel 10.1.1. Realisasi Pendapatan dan Belanja APBD Kota Pekalongan, 2017**  
**Table Income and Expenditure Realization APBDPekalongan Municipality, 2017**

Jenis Pendapatan dan Belanja <i>Kind of Income and Expenditure</i>	Jumlah (000 Rp.) <i>Total</i>
[1]	[2]
<b>A. PENDAPATAN/Income</b>	<b>914 445 683</b>
1 Pendapatan Asli Daerah (PAD)	190 528 177
1.1 Hasil Pajak daerah	61 249 177
1.2 Hasil Retribusi Daerah	15 108 810
1.3 Hasil Pengelolaan Kekayaan Daerah yang Dipisahkan	4 966 678
1.4 Lain-lain Pendapatan Asli Daerah yang Sah	109 203 512
2 Dana Perimbangan	586 158 869
2.1 Bagi Hasil Pajak/Bagi Hasil Bukan Pajak	28 109 071
2.2 Dana Alokasi Umum (DAU)	449 055 738
2.3 Dana Alokasi Khusus (DAK)	108 994 060
3 Lain-Lain Pendapatan Daerah Yang Sah	137 758 637
3.1 Pendapatan Hibah	-
3.2 Dana Darurat	-
3.3 Dana Bagi Hasil Pajak dari Propinsi dan Pemda Lainnya	59 928 564
3.4 Dana Penyesuaian dan Otonomi Khusus	50 613 219
3.5 Bantuan Keuangan dari Provinsi atau Pemda Lainnya	27 216 854
3.6 Lainnya	-
<b>B. BELANJA/Expenditure</b>	<b>901 677 813</b>
1 Belanja Tidak Langsung	328 052 833
1.1 Belanja Pegawai	299 430 340
1.2 Belanja Bunga	-
1.3 Belanja Subsidi	548 400
1.4 Belanja Hibah	17 528 812
1.5 Belanja Bantuan Sosial	8 276 137
1.6 Belanja Bagi Hasil kepada Prov/Kab/ Kota dan Desa	-
1.7 Belanja Bantuan Keuangan kepada Provinsi/ Kabupaten/Kota dan Pemerintah	698 881
1.8 Belanja Tidak Terduga	1 570 263

Sumber/Source: Badan Keuangan Daerah /Office for Management of Regional Finance

**Tabel 10.1.1. (Lanjutan 1)**  
**Table Continued**

Jenis Pendapatan dan Belanja <i>Kind of Income and Expenditure</i>	Jumlah (000 Rp.) <i>Total</i>
[1]	[2]
2 Belanja Langsung	573 624 980
2.1 Belanja Pegawai	20 181 346
2.2 Belanja Barang dan Jasa	337 606 520
2.3 Belanja Modal	215 837 114
<b>C. BELANJA MENURUT FUNGSI</b>	<b>199 113 663</b>
1 Pelayanan Umum	17 244 187
2 Ketertiban dan Keamanan	71 427 800
3 Ekonomi	71 427 800
4 Lingkungan Hidup	64 911 324
5 Perumahan dan Fasilitas Umum	131 449 763
6 Kesehatan	106 252 465
7 Pariwisata dan Budaya	3 102 260
8 Pendidikan	226 029 441
9 Perlindungan Sosial	17 254 953
<b>D PEMBIAYAAN</b>	<b>106 388 898</b>
1 Penerimaan Pembiayaan Daerah	96 588 898
2 Pengeluaran Pembiayaan Daerah	9 800 000
<b>E Sisa Lebih Pembiayaan Anggaran Tahun Berkenaan</b>	<b>12 767 869</b>

Sumber/Source: Badan Keuangan Daerah /Office for Management of Regional Finance

**Tabel 10.1.2. Realisasi Penerimaan Kantor Pelayanan Perbendaharaan Negara Pekalongan, 2017**  
***Income Realization of Kantor Pelayanan Perbendaharaan Negara Pekalongan Municipality, 2017***

Bulan <i>Months</i>	Jumlah Penerimaan/ <i>Total Income</i> (Rp.000)			
	Pajak <i>Tax</i>	Cukai <i>Toll</i>	Non Pajak <i>Non Tax</i>	Jumlah <i>Total</i>
[1]	[2]	[3]	[4]	[5]
Januari	69 337 525 475	-	18 031 919 202	87 369 444 677
Pebruari	69 309 557 235	-	5 781 619 350	75 091 176 585
Maret	111 333 103 836	9 547 200 000	5 955 362 133	126 835 665 969
April	86 865 051 466	20 088 000 000	5 307 389 894	112 260 441 360
Mei	68 699 663 979	28 711 440 000	6 509 664 419	103 920 768 398
Juni	81 794 714 723	13 177 620 000	6 162 650 902	101 134 985 625
Juli	91 347 093 370	26 109 324 000	15 411 276 276	132 867 693 646
Agustus	99 204 357 495	9 368 308 800	9 904 633 579	118 477 299 874
September	74 486 898 739	22 418 100 000	6 940 699 628	103 845 698 367
Oktober	101 019 393 554	12 668 400 000	8 259 405 975	121 947 199 529
Nopember	129 630 335 928	-	8 460 688 989	138 091 024 917
Desember	227 514 562 840	-	7 490 747 192	235 005 310 032
<b>Jumlah / Total</b>	<b>1 210 542 258 640</b>	<b>142 088 392 800</b>	<b>104 216 057 539</b>	<b>1 456 846 708 979</b>
2016	1 295 659 924 881	-	55 736 107 040	1 351 396 031 921
2015	978 409 707 016	293 695 741 400	52 579 530 446	1 324 684 978 863
2014	578 151 750	10 967	54 343 906	632 506 623
2013	505 294 262	87 409	57 354 355	562 736 027

Sumber/*Source*: Kantor Pelayanan Perbendaharaan Negara Kota Pekalongan/*State Treasury Service Office of Pekalongan Municipality*

Ket.: Data meliputi Kota Pekalongan, Kab. Pekalongan dan Kab. Batang

**Tabel 10.1.3. Realisasi Pengeluaran Negara Lewat Kantor Pelayanan Perbendaharaan Negara KotaPekalongan, 2017**  
**Table Government Expenditure Realization by Kantor Pelayanan Perbendaharaan Negara Pekalongan Municipality, 2017**

Bulan Months	Jumlah Pengeluaran/Total Expenditure (Rp)		
	Pegawai Staff	Barang Goods	Modal Capital
[1]	[2]	[3]	[4]
Januari	26 347 784 165	725 847 048	71 000 000
Pebruari	50 710 309 147	30 680 149 024	632 861 205
Maret	39 768 913 630	25 108 578 843	511 785 400
April	30 681 182 274	14 874 527 114	605 877 150
Mei	45 965 878 314	13 983 600 718	2 392 360 828
Juni	72 684 533 971	18 032 171 380	1 020 148 035
Juli	55 520 356 816	40 792 132 946	9 905 895 440
Agustus	48 124 967 587	37 396 825 612	3 451 015 946
September	29 355 466 529	27 405 079 179	5 934 243 046
Oktober	37 801 243 087	18 770 744 806	14 833 549 436
Nopember	38 528 637 604	31 987 871 957	20 564 417 548
Desember	70 034 429 739	44 880 287 129	50 215 601 391
<b>Jumlah/Total</b>	<b>545 523 702 863</b>	<b>304 637 815 756</b>	<b>110 138 755 425</b>
2016	492 134 192 571	253 849 156 380	86 387 197 474
2015	150 506 256 895	98 303 426 079	48 047 879 665
2014	437 704 231 016	163 420 187 337	47 018 395 443
2013	339 863 181 879	134 199 380 607	117 000 718 958



**Tabel 10.1.3 (Lanjutan 1)**  
**Table Continued**

Bulan <i>Months</i>	Jumlah Pengeluaran/Total Expenditure		
	Bantuan Sosial <i>Social Support</i>	Lain-lain <i>Others</i>	Dana Perimbangan <i>Fund Balance</i>
[1]	[5]	[6]	[7]
Januari	-	-	-
Pebruari	-	-	-
Maret	51 750 000	-	-
April	67 500 000	-	311 500 849 000
Mei	97 500 000	-	536 450 000
Juni	1 424 500000	-	-
Juli	3 154 600 000	-	50 744 709 000
Agustus	2 892 000 000	-	296 355 000
September	1 259 600 000	-	82 128 848 000
Oktober	899 750 000	-	136 552 455 000
Nopember	5 615 925 000	-	1 119 512 000
Desember	-	-	66 476 438 355
<b>Jumlah/Total</b>	<b>15 463 125 000</b>	<b>-</b>	<b>649 355 616 355</b>
2016	13 678 975 000	-	-
2015	8 542 900 000	-	-
2014	105 411 954 479	-	-
2013	128 026 670 000	-	-

Sumber/Source: Kantor Pelayanan Perbendaharaan Negara Kota Pekalongan/State Treasury Service Office of Pekalongan Municipality

Keterangan: Data Realisasi APBN KPPN Pekalongan dengan wilayah pembayaran Kota Pekalongan, Kab. Pekalongan dan kab. Batang.

**Tabel 10.1.4. Pemasukan Pajak Kendaraan Bermotor di Dinas Pendapatan Daerah Prov. Jawa Tengah UPPD Kota Pekalongan, 2017 (Rp)**  
**Table Income from Motor Vehicle Tax In Regional Income Service of Jawa Tengah Pekalongan Municipality Branch, 2017 (Rp.)**

Bulan Months	Jenis Pungutan Pajak/Bea Kind of Tax Collecting		
	BBN.KB	PKB	SWDKLLJ
	Motor Car Transfer Duty	Tax on Motorized Vehicle	
[1]	[2]	[3]	[4]
Januari	3 564 240 000	4 851 106 750	907 262 700
Pebruari	2 452 191 000	4 123 742 250	753 811 500
Maret	2 610 187 000	4 440 916 875	834 494 800
April	2 411 063 000	4 390 922 725	807 427 500
Mei	2 675 269 500	7 727 732 600	878 591 100
Juni	2 895 316 500	4 747 434 850	749 292 150
Juli	3 378 515 000	6 073 213 825	1 045 291 150
Agustus	3 520 810 025	6 316 946 475	1 093 823 650
September	3 033 312 500	6 378 962 075	1 062 686 600
Oktober	3 021 962 500	6 169 304 600	1 036 073 400
Nopember	3 674 675 000	6 854 631 125	1 170 574 450
Desember	2 648 800 000	6 549 867 500	1 178 631 950
<b>Jumlah/Total</b>	<b>35 886 342 025</b>	<b>65 624 781 650</b>	<b>11 517 960 950</b>
2016	34 229 883 776	58 625 302 875	13 104 538 300
2015	29 400 358 400	51 370 840 200	8 882 916 800
2014	33 014 474 750	46 840 851 875	10 548 982 000
2013	34 934 644 075	40 196 999 650	7 231 111 600

Sumber/Source: Dipenda Prop. Jateng. UPPD Kota Pekalongan/Regional Income Service of Jateng. Pekalongan Municipality Branch

**Tabel 10.1.5. Penerimaan Pajak Bumi & Bangunan di Kota Pekalongan, 2017 (Rp.)**  
**Table** *Income from Land and Building Tax In Pekalongan Municipality, 2017 (Rp.)*

Bulan <i>Months</i>	Jenis Pajak Bumi dan Bangunan <i>Kind of Land and Building Tax</i>			
	Pedesaan <i>Rural</i>	Perkotaan <i>Urban</i>	Perkebunan <i>Non Food Crops</i>	Kehutanan <i>Forestry</i>
[1]	[2]	[3]	[4]	[5]
Januari	-	155 509 046	-	-
Pebruari	-	110 606 855	-	-
Maret	-	219 679 335	-	-
April	-	786 597 725	-	-
Mei	-	1 197 435 415	-	-
Juni	-	565 769 011	-	-
Juli	-	1 399 463 103	-	-
Agustus	-	1 960 589 292	-	-
September	-	4 579 274 473	-	-
Oktober	-	927 452 580	-	-
Nopember	-	236 452 450	-	-
Desember	-	249 425 284	-	-
Jumlah / <i>Total</i>	-	12 388 254 569	-	-
2016	-	11 524 484 304	-	-
2015	-	10 546 602 922	-	-
2014	-	8 428 903 041	-	-
2013	-	6 210 734 377	-	-

**Tabel 10.1.5. (Lanjutan 1)**  
**Table Continued**

Bulan <i>Months</i>	Jenis Pajak Bumi dan Bangunan <i>Kind of Land and Building Tax</i>		BPHTB	Jumlah <i>Total</i>
	Pertambangan <i>Mining</i>	Jumlah PBB <i>Total PBB</i>		
[1]	[6]	[7]	[8]	[9]
Januari	-	155 509 046	440 313 536	595 822 582
Pebruari	-	110 606 855	581 914 496	692 521 351
Maret	-	219 679 335	798 946 625	1 018 625 960
April	-	786 597 725	729 457 600	1 516 055 325
Mei	-	1 197 435 415	729 280 573	1 926 715 988
Juni	-	565 769 011	758 945 208	1 324 714 219
Juli	-	1 399 463 103	660 643 146	2 060 106 249
Agustus	-	1 960 589 292	898 433 531	2 859 022 823
September	-	4 579 274 473	1 413 732 051	5 993 006 524
Oktober	-	927 452 580	1 378 765 772	2 306 218 352
Nopember	-	236 452 450	2 137 218 358	2 373 670 808
Desember	-	249 425 284	2 752 608 574	3 002 033 858
Jumlah / <i>Total</i>	-	12 388 254 569	13 280 259 470	25 668 514 039
2016	-	11 524 484 304	12 289 669 435	23 814 153 739
2015	-	10 546 602 922	11 522 004 154	22 068 607 076
2014	-	8 428 903 041	11 301 544 334	19 730 447 375
2013	5 890 408 804	6 210 734 377	12 474 031 782	18 684 766 159

Sumber/Source: Badan Keuangan Daerah /Office for Management of Regional Finance

**Tabel 10.1.6. Jumlah Wajib Pajak dan Tunggakan PBB di Kota Pekalongan, 2017**  
**Total Tax Payer and Unpaid PBB Tax in Pekalongan Municipality, 2017**

Kecamatan <i>Districts</i>	Wajib Pajak (Orang) <i>Tax Payer (Person)</i>	Tunggakan Pajak (Rp.) <i>Unpaid Tax</i>
[1]	[2]	[3]
010. Pekalongan Barat	14 568	2 033 011 988
020. Pekalongan Timur	11 510	1 533 569 809
030. Pekalongan Selatan	8 640	878 936 990
040. Pekalongan Utara	13 524	1 019 071 125
<i>Jumlah / Total</i>	48 242	5 454 589 912
2016	85 615	4 899 506 492
2015	84 789	4 046 874 253
2014	83 481	5 210 224 337
2013	42 953	2 837 611 342

Sumber/Source: Badan Keuangan Daerah /Office for Management of Regional Finance

**Tabel 10.1.7. Realisasi Pajak dan Tunggakan Pajak PBB di Kota  
Table Pekalongan, 2017  
Tax and Unpaid PBB Tax Realization in Pekalongan  
Municipality , 2017**

Kecamatan <i>Districts</i>	Realisasi Pajak (Rp.) <i>Tax Real (Rp.)</i>	Tunggakan Pajak (Rp.) <i>Unpaid Tax</i>
[1]	[2]	[3]
010. Pekalongan Barat	4 733 266 533	1 354 274 292
020. Pekalongan Timur	4 433 228 116	940 951 072
030. Pekalongan Selatan	1 343 362 645	426 990 100
040. Pekalongan Utara	1 878 397 275	420 268 749
<i>Jumlah / Total</i>	12 388 254 569	3 142 484 213
2016	11 524 484 304	4 899 506 492
2015	10 546 602 922	4 046 874 253
2014	8 428 903 041	5 210 224 337
2013	6 210 734 377	2 837 611 342

Sumber/Source: Badan Keuangan Daerah /Office for Management of Regional Finance

**Tabel 10.1.8. Pelaksanaan Proyek Dana Pembangunan Desa/Kel. di Kota Pekalongan, 2013 - 2017**  
***Village Development Fund Project in Pekalongan Municipality Year 2013- 2017***

Tahun Years	Jumlah Kelurahan <i>Total Viilage</i>	Sumber Dana (Rp.000.-)			Jumlah Dana (Rp.000) <i>Total Fund</i>
		Swadaya <i>Society Self Help</i>	Pemda <i>Local Government</i>	Pusat <i>Government</i>	
[1]	[2]	[3]	[4]	[5]	[6]
2013	47	3 112 500	20 750 000	-	23 862 500
2014	47	-	26 300 000	-	-
2015	27	106 276 500	21 862 480 000	-	21 968 756 500
2016	27	401 474 299	12 577 329 000	-	16 592 071 000
2017	27	318 057 700	7 927 204 000	-	8 245 261 700

Sumber/Source: Badan Pemberdayaan Masyarakat, Perempuan, Perlindungan Anak Kota Pekalongan/Society,Women Empowerment and Child Protection Agency

## 10.2. ASURANSI/INSURANCE

**Tabel 10.2.1. Banyaknya Penerima Pensiun pada PT Taspen (Persero)  
Cabang Pekalongan, 2017**  
*Number of Pension Receiver at PT Taspen Pekalongan, 2017*

Bulan Months	Jenis Penerima Pensiun Kind of Pension Receiver			
	PNS		Pejabat	
	Jiwa	Uang (Rp)	Jiwa	Uang (Rp)
[1]	[2]	[3]	[4]	[5]
Januari	25 580	65 578 311 400	38	63 061 200
Pebruari	25 698	66 104 156 700	37	61 549 200
Maret	25 742	66 369 417 000	37	61 549 200
April	25 803	66 394 028 000	37	61 549 200
Mei	25 812	65 682 049 500	37	61 549 200
Juni	25 834	66 139 371 500	37	61 549 200
Juli	25 885	66 261 335 900	37	61 549 200
Agustus	25 991	67 254 263 200	37	61 549 200
September	25 961	68 120 612 100	37	61 549 200
Oktober	26 216	68 739 389 400	39	64 141 600
Nopember	26 391	69 296 856 700	39	64 141 600
Desember	26 531	69 693 572 700	39	64 141 600
Desember 2016	43 330	102 770 603 200	35	56 181 600
Desember 2015	41 557	97 604 388 200	35	56 578 200
Desember 2014	41 284	92 656 851 500	34	56 552 200



**Tabel 10.2.1. (Lanjutan 1)**  
**Table Continued**

Bulan Months	Jenis Penerima Pensiun Kind of Pension Receiver			
	TNI/POLRI		Veteran	
	Jiwa	Uang (Rp)	Jiwa	Uang (Rp)
[1]	[6]	[7]	[8]	[9]
Januari	2 481	2 869 110 900	2 905	3 725 225 000
Pebruari	2 473	2 867 190 000	2 876	3 693 825 000
Maret	2 452	2 912 436 500	2 859	3 670 175 000
April	2 444	2 919 258 600	2 832	3 634 175 000
Mei	2 424	2 908 581 300	2 818	3 613 825 000
Juni	2 403	2 894 404 600	2 802	3 585 975 000
Juli	2 381	2 883 680 000	2 776	3 542 975 000
Agustus	2 376	2 877 853 400	2 795	3 542 250 000
September	2 365	2 883 147 700	2 808	3 529 425 000
Oktober	2 353	2 861 003 000	2 833	3 531 300 000
Nopember	2 343	2 845 086 500	2 848	3 529 875 000
Desember	2 324	2 816 216 300	2 827	3 501 000 000
Desember 2016	2 485	3 551 567 800	2 996	4 567 375 000
Desember 2015	2 722	3 918 301 600	3 241	4 763 550 000
Desember 2014	2 921	4 077 196 500	3 558	3 979 013 000

**Tabel 10.2.1. (Lanjutan 2)**  
**Table Continued**

Bulan Months	Jenis Penerima Pensiun Kind of Pension Receiver			
	Perintis		Uang Tunggu	
	Jiwa	Uang (Rp)	Jiwa	Uang (Rp)
[1]	[10]	[11]	[12]	[13]
Januari	1	1 715 000	-	-
Pebruari	1	1 715 000	-	-
Maret	1	1 715 000	-	-
April	1	1 715 000	-	-
Mei	1	1 715 000	-	-
Juni	1	1 715 000	-	-
Juli	1	1 715 000	-	-
Agustus	1	1 715 000	-	-
September	1	1 715 000	-	-
Oktober	1	1 715 000	-	-
Nopember	1	1 715 000	-	-
Desember	1	1 715 000	-	-
Desember 2016	1	1 715 000	-	-
Desember 2015	2	3 430 000	-	-
Desember 2014	6	9 894 000	-	-

**Tabel 10.2.1. (Lanjutan 3)**  
**Table Continued**

Bulan <i>Months</i>	Jenis Penerima Pensiun <i>Kind of Pension Receiver</i>			
	Janda/Duda PNS		Janda/Duda TNI/POLRI	
	Jiwa	Uang (Rp)	Jiwa	Uang (Rp)
	[1]	[14]	[15]	[16]
Januari	16 985	36 494 143 000	511	374 520 000
Pebruari	16 989	36 502 735 200	508	665 421 200
Maret	16 990	36 503 975 000	487	584 612 000
April	16 990	36 503 975 000	479	562 812 200
Mei	16 997	37 378 975 000	459	539 312 700
Juni	16 997	37 378 975 000	438	514 638 300
Juli	16 993	37 373 152 300	416	488 788 900
Agustus	16 998	37 380 225 000	411	482 914 000
September	17 002	37 383 439 200	390	458 239 600
Oktober	17 002	37 383 439 200	390	458 239 600
Nopember	16 999	37 382 125 100	390	458 239 600
Desember	16 999	37 382 125 100	390	458 239 600
Desember 2016	NA	NA	NA	NA
Desember 2015	NA	NA	NA	NA
Desember 2014	NA	NA	NA	NA
Desember 2013	16 068	18 634 889 500	2 599	3 000 082 100

**Tabel 10.2.1. (Lanjutan 4)**  
**Table Continued**

Bulan Months	Jenis Penerima Pensiun Kind of Pension Receiver			
	Yatim Piatu		Jumlah Total	
	Jiwa	Uang (Rp)	Jiwa	Uang (Rp)
[1]	[18]	[19]	[20]	[21]
Januari	838	36 494 143 000	49 339	145 600 229 500
Pebruari	838	36 502 735 200	49 420	146 399 327 500
Maret	840	36 503 975 000	49 408	146 607 854 700
April	840	36 503 975 000	49 426	146 581 488 000
Mei	847	37 378 975 000	49 395	147 564 982 700
Juni	847	37 378 975 000	49 359	147 955 603 600
Juli	844	37 373 152 300	49 333	147 986 348 600
Agustus	844	37 380 225 000	49 453	148 980 994 800
September	843	37 383 439 200	49 407	149 821 567 000
Oktober	843	37 383 439 200	49 677	150 422 667 000
Nopember	840	36 503 975 000	49 851	150 082 014 500
Desember	840	36 503 975 000	49 951	150 420 985 300
Desember 2016	NA	NA	NA	NA
Desember 2015	NA	NA	47 557	106 346 248 000
Desember 2014	NA	NA	47 803	100 779 507 200

Sumber/Source: PT. Taspen

**Tabel 10.2.2. Banyaknya Korban, Pembayaran Klaim dan Pendapatan Dirinci menurut UU No. 33 dan UU No. 34 Tahun 1964 pada PT Jasa Raharja (Persero) Pekalongan, 2017**  
***Number of Victims Polish receipt and Claim Payment at PT Jasa Raharja Pekalongan Municipality, 2017***

Bulan <i>Months</i>	Jumlah Korban (Orang)	
	UU No. 33 Th 1964	UU No. 34 Tahun 1964
[1]	[2]	[3]
Meninggal Dunia	3	332
Luka-luka	26	1 068
Cacat Tetap	-	7
Penguburan	-	16
<b>Jumlah / Total</b>	<b>29</b>	<b>1 423</b>
2016	50	1 893
2015	79	2 772
2014	287	4 646
2013	229	4 958

**Tabel 10.2.2. (Lanjutan 1)**  
**Table Continued**

Bulan <i>Months</i>	Jumlah Pembayaran Klaim (Rp.)	
	UU No. 33 Th 1964	UU No. 33 Th 1964
[1]	[2]	[3]
Meninggal Dunia	150 000 000	13 175 000 000
Luka-luka	1 749 938 472	10 150 842 005
Cacat Tetap	-	116 250 000
Penguburan	-	54 000 000
<i>Jumlah / Total</i>	1 899 938 472	23 496 092 005
2016	234 703 500	22 210 319 200
2015	814 106 650	35 253 216 850
2014	803 729 050	34 375 318 500
2013	2 378 516 600	57 710 643 474

Sumber/Source: PT. JASA RAHARJA

## 10.3. JAMSOSTEK/JAMSOSTEK

**Tabel 10.3.1. Penerimaan luran dan Pembayaran Jaminan pada PT BPJS Ketenagakerjaan (Persero) Cabang Pekalongan, 2017**  
**Table Premium Receipt and Guarantee Payment at PT Jamsostek Pekalongan Branch, 2017**

Bulan <i>Months</i>	Perusahaan <i>Establishment</i>	Pembayaran Jaminan <i>Guarantee Payment</i>	
		Nasabah (Orang) <i>Customer</i>	Nilai (Rp.) <i>Value</i>
[1]	[2]	[3]	[4]
Januari	9	333	1 843 562 660
Februari	8	262	1 622 968 864
Maret	18	308	1 955 828 713
April	11	267	1 808 995 525
Mei	25	314	1 986 636 854
Juni	8	224	1 470 842 185
Juli	23	259	1 608 029 953
Agustus	38	277	1 886 896 766
September	20	296	1 869 344 344
Oktober	46	340	2 345 232 170
Nopember	93	338	2 139 144 506
Desember	333	328	2 193 249 290
<b>Jumlah / Total</b>	<b>5 035</b>	<b>3 546</b>	<b>23 030 731 830</b>
2016	4 403	3 070	16 549 164 293
2015	4 256	3 139	15 040 680 286
2014	9 912	494 623	174 692 724 415
2013	3 326	6 396	37 921 311 770

Sumber/Source: PT BPJS Ketenagakerjaan (Persero) Cabang Pekalongan

**10.4. PEGADAIAN/PAWNSHOP**

**Tabel 10.4.1. Banyaknya Pelelangan dan sisa Tunggakan pada Cabang Perum Pegadaian Syariah ULGS Pekalongan, 2017**  
**Number of Auctions and Unpaid Rest at Government Pawnshop Syariah ULGS of Pekalongan, 2017**

Bulan Months	Pelelangan Auction		Sisa Tunggakan Unpaid Rest	
	Barang (Potong) Goods	Nilai ( Rp.) Value	Barang (Potong) Goods	Nilai (000 Rp.) Value
[1]	[2]	[3]	[4]	[5]
Januari	55	102 910 000	160	519 200
Pebruari	25	33 310 000	146	339 020
Maret	40	72 260 000	161	451 610
April	32	74 600 000	178	411 280
Mei	54	77 320 000	141	418 190
Juni	9	20 020 000	164	513 830
Juli	72	159 240 000	101	429 730
Agustus	43	128 330 000	134	392 240
September	35	101 524 000	143	464 990
Oktober	27	41 670 000	159	643 120
Nopember	41	70 490 000	171	583 260
Desember	78	179 000 000	118	305 680
Jumlah	511	1 060 674 000	1 776	5 472 150
2016	256	428 360 000	996	2 546 765 300
2015	238	431 674 574	-	-
2014	330	699 135 225	274	580 680 000
2013	310	776 030 000	-	-

Sumber/Source: Cabang Perum Pegadaian Syariah ULGS Pekalongan/Government Pawnshop Syariah ULGS of Pekalongan



**Tabel 10.4.2. Banyaknya Pemberian Kredit dan Pelunasan pada Cabang Perum Pegadaian Syariah ULGS Pekalongan, 2017**  
**Number of Credit and Paid at Government Pawnshop Syariah ULGS of Pekalongan, 2017**

Bulan <i>Months</i>	Pemberian Kredit <i>Credit</i>		Pelunasan <i>Paid</i>	
	Barang (Potong) <i>Goods</i>	Nilai (Rp.) <i>Value</i>	Barang (Potong) <i>Goods</i>	Nilai (Rp.) <i>Value</i>
[1]	[2]	[3]	[4]	[5]
Januari	1 707	4 400 960 000	882	2 677 730 000
Pebruari	1 657	4 560 670 000	823	2 536 940 000
Maret	1 795	4 982 120 000	884	2 092 980 000
April	1 740	4 637 110 000	874	2 759 520 000
Mei	1 308	4 019 990 000	970	2 829 280 000
Juni	1 813	5 177 760 000	1100	3 112 910 000
Juli	1 903	5 322 370 000	930	2 365 240 000
Agustus	1 873	5 277 340 000	830	2 113 810 000
September	1 636	4 513 710 000	848	2 655 010 000
Oktober	1 671	4 562 790 000	843	2 384 930 000
Nopember	1 807	5 111 750 000	828	2 266 520 000
Desember	1 737	5 137 290 000	985	2 706 420 000
Jumlah	20 647	57 723 860 000	10 797	30 501 282 000
2016	20 498	55 741 490 000	11 275	30 698 360 000
2015	29 398	50 843 900 000	9 330	23 928 770 000
2014	17 935	45 131 500 000	17 030	42 734 600 000
2013	17 570	44 049 850 000	16 956	42 881 220 000

Sumber/Source: Cabang Perum Pegadaian Syariah ULGS Pekalongan/Government Pawnshop Syariah ULGS of Pekalongan

**Tabel 10.4.3. Banyaknya Pelelangan dan sisa Tunggakan pada Cabang Perum Pegadaian Alun-Alun Pekalongan, 2017**  
**Table** **Number of Auctions and Unpaid Rest at Government Pawnshop of Pekalongan. Alun-Alun Branch, 2017**

Bulan Months	Pelelangan Auction		Sisa Tunggakan Unpaid Rest	
	Barang (Potong) Goods	Nilai (Rp.000.-) Value	Barang (Potong) Goods	Nilai (Rp.000.-) Value
[1]	[2]	[3]	[4]	[5]
Januari	75	144 754	692	2 589 670
Pebruari	49	203 627	681	2 923 340
Maret	34	104 172	571	1 988 250
April	2	5 495	585	2 304 090
Mei	31	51 129	625	2 096 000
Juni	29	110 581	389	1 463 690
Juli	53	98 071	545	1 645 960
Agustus	14	60 210	679	2 455 280
September	41	69 910	662	2 298 940
Oktober	13	22 081	619	2 603 070
Nopember	12	24 737	612	2 265 350
Desember	26	78 325	617	3 628 550
Jumlah	379	973 325	7 277	28 262 190
2016	265	512 612	52 960	150 784 380
2015	353	822 440	52 777	131 026 826
2014	109	217 485	20 474	46 568 570
2013	109	217 485	20 474	46 568 570

Sumber/Source: Cabang Perum Pegadaian alun-Alun Pekalongan/Government Pawnshop of Pekalongan. alun-Alun Branch

**Tabel 10.4.4. Banyaknya Pemberian Kredit dan Pelunasan pada Cabang Perum Pegadaian Alun-Alun Pekalongan, 2017**  
**Number of Credit and Paid at Government Pawnshop of Pekalongan. Alun-Alun Branch, 2017**

Bulan <i>Months</i>	Pemberian Kredit <i>Credit</i>		Pelunasan <i>Paid</i>	
	Barang (Potong) <i>Goods</i>	Nilai (Rp.000.-) <i>Value</i>	Barang (Potong) <i>Goods</i>	Nilai (Rp.000.-) <i>Value</i>
[1]	[2]	[3]	[4]	[5]
Januari	699	2 563 780	442	1 782 610
Pebruari	577	2 370 380	403	1 048 130
Maret	495	1 784 975	434	1 145 510
April	588	2 157 410	398	1 338 250
Mei	704	2 415 580	618	1 909 640
Juni	1 049	3 676 577	640	2 668 160
Juli	1 419	4 032 735	588	1 582 750
Agustus	1 516	4 381 199	436	1 682 170
September	1 344	4 446 222	441	1 167 390
Oktober	1 351	4 568 691	577	1 664 990
Nopember	1 405	4 346 163	421	1 029 270
Desember	1 362	5 457 461	458	1 737 610
Jumlah	12 509	42 201 173	5 856	18 756 480
2016	16 168	47 585 436	6 622	17 525 460
2015	16 403	45 493 570	6 611	23 053 784
2014	7 708	42 958 820	7 745	21 383 110
2013	NA	NA	NA	NA

Sumber/Source: Cabang Perum Pegadaian alun-Alun Pekalongan/Government Pawnshop of Pekalongan. alun-Alun Branch

## 10.5. HARGA-HARGA/PRICES

**Tabel 10.5.1. Harga Rata-Rata 9 Bahan Pokok di Pasar Kota Pekalongan, 2017**  
**Table Average Price of Nine Essential Goods in Market's Pekalongan Municipality, 2017**

Jenis Barang <i>Kind of Goods</i>	Kualitas Quality	Satuan Unit	Rata-Rata Harga pada Bulan (Rp.) Average Price at Months		
			Januari	Pebruari	Maret
[1]	[2]	[3]	[4]	[5]	[6]
1. Beras <i>Rice</i>	IR 64 Kw Premium	Kg	10 000	9 500	10 000
2. Teri <i>Salty Fish</i>	Teri No. 2	Kg	60 000	55 000	60 000
3. Minyak Goreng <i>Cooking Oil</i>	Bimoli	Kg	13 000	12 500	12 500
4. Gula Pasir <i>Sugar cane</i>	SHS	Kg	13 000	12 500	12 500
5. Garam <i>Salt</i>	Halus	250 gr	4 000	4 000	4 00
6. Minyak Tanah <i>Petroleum</i>	-	Liter	11 000	11 000	11 000
7. Sabun Cuci <i>Washing Soap</i>	Wings	<i>Cream</i>	2 000	1 700	2 000
8. Tekstil <i>Textile</i>	Tetoron	Meter	9 000	9 000	8 500
9. Batik Kasar <i>Batik</i>	Mori Biru	Helai	7 500	8 000	8 000

**Tabel 10.5.1. (Lanjutan 1)**  
**Table Continued**

Jenis Barang <i>Kind of Goods</i>	Kualitas Quality	Satuan Unit	Rata-Rata Harga pada Bulan (Rp.) Average Price at Months		
			April	Mei	Juni
[1]	[2]	[3]	[4]	[5]	[6]
1. Beras <i>Rice</i>	IR 64 Kw Premium	Kg	10 000	10 500	11 000
2. Teri <i>Salty Fish</i>	Teri No. 2	Kg	60 000	58 000	60 000
3. Minyak Goreng <i>Cooking Oil</i>	Bimoli	Kg	12 500	12 500	12 500
4. Gula Pasir <i>Sugar cane</i>	SHS	Kg	13 000	13 000	13 000
5. Garam <i>Salt</i>	Halus	250 gr	4 000	4 000	4 000
6. Minyak Tanah <i>Petroleum</i>	-	Liter	11 000	11 000	11 000
7. Sabun Cuci <i>Washing Soap</i>	Wings	<i>Cream</i>	2 000	2 000	2 000
8. Tekstil <i>Textile</i>	Tetoron	Meter	8 500	8 500	9 000
9. Batik Kasar <i>Batik</i>	Kasar	Helai	8 000	8 000	8 000

**Tabel 10.5.1. (Lanjutan 2)**  
**Table Continued**

Jenis Barang <i>Kind of Goods</i>	Kualitas Quality	Satuan Unit	Rata-Rata Harga pada Bulan (Rp.) Average Price at Months		
			Juli	Agustus	September
[1]	[2]	[3]	[4]	[5]	[6]
1. Beras <i>Rice</i>	IR 64 Kw Premium	Kg	11 500	12 000	12 500
2. Teri <i>Salty Fish</i>	Teri No. 2	Kg	60 000	60 000	60 000
3. Minyak Goreng <i>Cooking Oil</i>	Bimoli	Kg	12 500	12 500	13 000
4. Gula Pasir <i>Sugar cane</i>	SHS	Kg	12 500	13 000	13 000
5. Garam <i>Salt</i>	Halus	250 gr	4 000	4 000	4 000
6. Minyak Tanah <i>Petroleum</i>	-	Liter	11 500	11 500	11 000
7. Sabun Cuci <i>Washing Soap</i>	Wings	<i>Cream</i>	1 700	1 800	1 900
8. Tekstil <i>Textile</i>	Tetoron	Meter	8 500	8 500	9 000
9. Batik Kasar <i>Batik</i>	Kasar	Helai	8 000	8 000	8 000

**Tabel 10.5.1. (Lanjutan 3)**  
**Table Continued**

Jenis Barang <i>Kind of Goods</i>	Kualitas Quality	Satuan Unit	Rata-Rata Harga pada Bulan (Rp.) Average Price at Months		
			Oktober	Nopember	Desember
[1]	[2]	[3]	[4]	[5]	[6]
1. Beras <i>Rice</i>	IR 64 Kw Premium	Kg	13 000	12 500	13 500
2. Teri <i>Salty Fish</i>	Teri No. 2	Kg	60 000	60 000	60 000
3. Minyak Goreng <i>Cooking Oil</i>	Bimoli	Kg	12 500	12 500	12 500
4. Gula Pasir <i>Sugar cane</i>	SHS	Kg	13 000	13 000	13 000
5. Garam <i>Salt</i>	Halus	250 gr	4 000	4 000	4 000
6. Minyak Tanah <i>Petroleum</i>	-	Liter	11 000	11 000	11 000
7. Sabun Cuci <i>Washing Soap</i>	Wings	<i>Cream</i>	2 000	2 000	2 000
8. Tekstil <i>Textile</i>	Tetoron	Meter	9 000	9 000	9 000
9. Batik Kasar <i>Batik</i>	Kasar	Helai	8 000	8 000	8 000

Sumber/Source: Dinas Perdagangan, Koperasi dan UMKM Kota Pekalongan/Trade, Cooperative and UKM Office in Pekalongan Municipality

**Tabel 10.5.2. Harga Sayuran dan Buah-buahan di Kota Pekalongan, 2017**  
**Table Average of Vegetables and Fruits in Pekalongan Municipality, 2017**

Jenis Barang <i>Kind of Goods</i>	Satuan Unit	Harga pada Bulan (Rp.) <i>Price at Months</i>		
		Januari	Pebruari	Maret
[1]	[3]	[4]	[5]	[6]
<i>Sayur-sayuran/Vegetables</i>				
1. Bayam/Spinach	Kg	1 500	1 500	1 500
2. Kangkung	Kg	1 500	1 500	1 000
3. Bawang Merah/Shallots	Kg	40 500	35 000	32 000
4. Bawang Putih/Garlic	Kg	32 000	32 500	32 500
5. Cabe Merah/Red Pepper	Kg	38 000	35 500	33 000
6. Cabe Rawit/Small Pepper	Kg	35 000	30 500	28 500
7. Kol Putih/Cabbage	Kg	4 000	4 000	4 000
8. Wortel	Kg	6 000	6 000	6 000
9. Kacang Panjang	Kg	6 500	7 500	8 000
10. Terong Panjang	Kg	9 000	9 500	9 500
<i>Buah-buahan/Fruits</i>				
1. Apel/Apple	Kg	30 000	30 000	30 000
2. Jeruk/Orange	Kg	36 000	35 000	30 500
3. Pepaya	Kg	4 500	5 000	5 000
4. Pisang Ambon/Banana	Sisir	2 000	2 000	2 000
5. Semangka	Kg	5 000	5 000	5 000



**Tabel 10.5.2. (Lanjutan 1)**  
**Table Continued**

Jenis Barang <i>Kind of Goods</i>	Satuan Unit	Harga pada Bulan (Rp.) <i>Price at Months</i>		
		April	Mei	Juni
[1]	[3]	[4]	[5]	[6]
<i>Sayur-sayuran/Vegetables</i>				
1. Bayam/Spinach	Kg	1 500	2 000	2 000
2. Kangkung	Kg	1 500	2 000	1 500
3. Bawang Merah/Shallots	Kg	30 000	30 000	30 000
4. Bawang Putih/Garlic	Kg	37 000	40 000	45 000
5. Cabe Merah/Red Pepper	Kg	30 000	27 000	25 000
6. Cabe Rawit/Small Pepper	Kg	20 000	19 000	18 000
7. Kol Putih/Cabbage	Kg	4 500	4 000	4 500
8. Wortel	Kg	7 000	7 000	6 500
9. Kacang Panjang	Kg	6 000	6 000	6 500
10. Terong Panjang	Kg	9 500	9 000	9 000
<i>Buah-buahan/Fruits</i>				
1. Apel/Apple	Kg	30 500	30 000	31 000
2. Jeruk/Orange	Kg	32 000	35 000	35 000
3. Pepaya	Kg	4 000	4 500	5 000
4. Pisang Ambon/Banana	Sisir	2 000	2 000	2 000
5. Semangka	Kg	5 000	5 500	5 500

**Tabel 10.5.2. (Lanjutan 2)**  
**Table Continued**

Jenis Barang <i>Kind of Goods</i>	Satuan Unit	Harga pada Bulan (Rp.) <i>Price at Months</i>		
		Juli	Agustus	September
[1]	[3]	[4]	[5]	[6]
<i>Sayur-sayuran/Vegetables</i>				
1. Bayam/Spinach	Kg	1 500	1 500	1 500
2. Kangkung	Kg	1 500	1 500	1 500
3. Bawang Merah/Shallots	Kg	29 000	27 000	26 000
4. Bawang Putih/Garlic	Kg	45 000	47 000	50 000
5. Cabe Merah/Red Pepper	Kg	19 000	18 500	18 000
6. Cabe Rawit/Small Pepper	Kg	15 000	15 000	15 000
7. Kol Putih/Cabbage	Kg	3 500	4 000	4 000
8. Wortel	Kg	6 500	6 500	6 000
9. Kacang Panjang	Kg	6 000	7 000	7 000
10. Terong Panjang	Kg	8 500	8 500	9 000
<i>Buah-buahan/Fruits</i>				
1. Apel/Apple	Kg	31 000	30 000	29 000
2. Jeruk/Orange	Kg	33 000	35 000	35 000
3. Pepaya	Kg	4 000	4 000	4 000
4. Pisang Ambon/Banana	Sisir	2 000	2 000	2 000
5. Semangka	Kg	5 000	5 500	5 000

**Tabel 10.5.2. (Lanjutan 3)**  
**Table Continued**

Jenis Barang <i>Kind of Goods</i>	Satuan Unit	Harga pada Bulan (Rp.) <i>Price at Months</i>		
		Oktober	November	Desember
[1]	[3]	[4]	[5]	[6]
<i>Sayur-sayuran/Vegetables</i>				
1. Bayam/Spinach	Kg	1 500	1 500	2 000
2. Kangkung	Kg	2 000	2 500	2 500
3. Bawang Merah/Shallots	Kg	29 000	25 000	18 000
4. Bawang Putih/Garlic	Kg	50 000	45 000	50 000
5. Cabe Merah/Red Pepper	Kg	20 000	21 000	22 000
6. Cabe Rawit/Small Pepper	Kg	14 000	15 000	16 000
7. Kol Putih/Cabbage	Kg	3 000	3 500	3 500
8. Wortel	Kg	5 000	5 500	6 000
9. Kacang Panjang	Kg	4 500	5 000	6 000
10. Terong Panjang	Kg	7 500	8 000	9 000
<i>Buah-buahan/Fruits</i>				
1. Apel/Apple	Kg	28 000	25 000	30 000
2. Jeruk/Orange	Kg	25 000	28 000	28 000
3. Pepaya	Kg	4 000	5 000	5 000
4. Pisang Ambon/Banana	Sisir	2 000	2 000	2 000
5. Semangka	Kg	5 000	5 000	6 000

Sumber/Source: Dinas Perdagangan, Koperasi dan UMKM Kota Pekalongan/Trade, Cooperative and UKM Office in Pekalongan Municipality

**10.6. INDEKS HARGA/PRICE INDEX**

**Tabel 10.6.1. Angka Indeks Harga Konsumen (IHK) di Kota Pekalongan, 2017**  
**Table** *Consumer Price Index in Pekalongan Municipality, 2017*

Bulan <i>Months</i>	Kelompok Pengeluaran <i>Expenditure Group</i>			
	Umum <i>General</i>	Bahan Makanan <i>Food</i>	Makanan Jadi <i>Prepared Food</i>	Perumahan <i>Housing</i>
[1]	[2]	[3]	[4]	[5]
Januari	122,13	134,30	127,46	115,73
Pebruari	122,50	135,47	127,51	115,80
Maret	122,27	133,60	127,61	115,91
April	122,50	131,93	127,73	117,25
Mei	123,29	134,32	128,31	117,67
Juni	123,99	135,79	128,40	118,52
Juli	124,21	134,63	129,52	118,43
Agustus	123,87	132,50	129,17	118,44
September	124,11	133,38	129,23	118,51
Oktober	124,05	132,68	129,41	118,51
Nopember	124,45	133,98	129,62	118,85
Desember	125,31	137,93	129,93	119,03

**Tabel 10.6.1. (Lanjutan 1)**  
**Table Continued**

Bulan <i>Months</i>	Kelompok Pengeluaran <i>Expenditure Group</i>			
	Sandang <i>Cloting</i>	Kesehatan <i>Health</i>	Pendidikan <i>Education</i>	Transport <i>Transportation</i>
[1]	[6]	[7]	[8]	[9]
Januari	114,07	115,19	113,43	122,22
Pebruari	114,89	115,20	113,44	122,92
Maret	114,96	115,21	113,44	123,26
April	116,33	115,22	113,45	123,42
Mei	117,92	115,31	113,45	123,62
Juni	118,92	115,40	113,79	124,40
Juli	118,74	115,51	116,09	124,59
Agustus	119,13	115,58	117,05	124,71
September	119,81	115,59	117,09	124,77
Oktober	120,03	115,66	117,09	124,81
Nopember	120,04	115,80	117,09	124,96
Desember	120,05	116,19	117,10	125,24

Sumber/Source: BPS Kota Pekalongan/ BPS-Statistic of Pekalongan Municipality

**Tabel 10.6.2. Persentase Perubahan Indeks Harga Konsumen (Inflasi) di Kota Pekalongan, 2017**  
**Table Percentage of Change of Consumer Price Index (Inflation) in Pekalongan Municipality, 2017**

Bulan Months	Kelompok Pengeluaran Expenditure Group			
	Umum General	Bahan Makanan Food	Makanan Jadi Prepared Food	Perumahan Housing
[1]	[2]	[3]	[4]	[5]
Januari	0,98	1,88	0,51	1,14
Pebruari	0,30	0,87	0,04	0,06
Maret	-0,18	-1,38	0,08	0,10
April	0,18	-1,25	0,09	1,16
Mei	0,65	1,81	0,46	0,36
Juni	0,56	1,09	0,07	0,72
Juli	0,18	-0,86	0,87	-0,08
Agustus	-0,27	-1,58	-0,27	0,01
September	0,19	0,66	0,05	0,05
Oktober	-0,05	-0,52	0,14	0,00
Nopember	0,32	0,98	0,16	0,29
Desember	0,69	2,95	0,24	0,15

**Tabel 10.6.2. (Lanjutan 1)**  
**Table Continued**

Bulan <i>Months</i>	Kelompok Pengeluaran <i>Expenditure Group</i>			
	Sandang <i>Cloting</i>	Kesehatan <i>Health</i>	Pendidikan <i>Education</i>	Transport <i>Transportation</i>
[1]	[6]	[7]	[8]	[9]
Januari	0,15	0,28	0,03	1,45
Pebruari	0,71	0,01	0,00	0,57
Maret	0,06	0,01	0,00	0,28
April	1,19	0,00	0,01	0,13
Mei	1,37	0,08	0,00	0,16
Juni	0,85	0,08	0,30	0,63
Juli	-0,15	0,10	2,02	0,15
Agustus	0,32	0,06	0,83	0,09
September	0,57	0,01	0,03	0,05
Oktober	0,18	0,06	0,00	0,04
Nopember	0,01	0,12	0,00	0,12
Desember	0,01	0,33	0,01	0,22

Sumber/Source: BPS Kota Pekalongan/ *BPS-Statistic of Pekalongan Municipality*

**Tabel 10.6.3. Andil Kelompok Pengeluaran Terhadap Inflasi Kota Pekalongan, 2017**  
**Table** *Group share of expenditure on Inflation in Pekalongan Municipality, 2017*

Bulan Months	Kelompok Pengeluaran Expenditure Group			
	Umum General	Bahan Makanan Food	Makanan Jadi Prepared Food	Perumahan Housing
[1]	[2]	[3]	[4]	[5]
Januari	0,98	0,35	0,12	0,31
Pebruari	0,30	0,17	0,01	0,02
Maret	-0,18	-0,26	0,02	0,03
April	0,18	-0,24	0,02	0,31
Mei	0,65	0,34	0,11	0,10
Juni	0,56	0,21	0,02	0,20
Juli	0,18	-0,16	0,21	-0,02
Agustus	-0,27	-0,30	-0,07	0,00
September	0,19	0,12	0,01	0,01
Oktober	-0,05	-0,10	0,03	0,00
Nopember	0,32	0,18	0,04	0,08
Desember	0,69	0,55	0,06	0,04



**Tabel 10.6.3. (Lanjutan 1)**  
**Table Continued**

Bulan <i>Months</i>	Kelompok Pengeluaran <i>Expenditure Group</i>			
	Sandang <i>Cloting</i>	Kesehatan <i>Health</i>	Pendidikan <i>Education</i>	Transport <i>Transportation</i>
[1]	[6]	[7]	[8]	[9]
Januari	0,01	0,02	0,00	0,17
Pebruari	0,04	0,00	0,00	0,07
Maret	0,00	0,00	0,00	0,03
April	0,07	0,00	0,00	0,02
Mei	0,08	0,00	0,00	0,02
Juni	0,05	0,00	0,02	0,07
Juli	-0,01	0,01	0,13	0,02
Agustus	0,02	0,00	0,06	0,01
September	0,03	0,00	0,00	0,01
Oktober	0,01	0,00	0,00	0,00
Nopember	0,00	0,01	0,00	0,01
Desember	0,00	0,02	0,00	0,03

Sumber/Source: BPS Kota Pekalongan/ BPS-Statistic of Pekalongan Municipality

**Tabel 10.6.4. Inflasi Tahun Kalender Kota Pekalongan Menurut Kelompok Pengeluaran, 2017**  
**Table Year to Date Inflation in Pekalongan Municipality, 2017**

Bulan <i>Months</i>	Kelompok Pengeluaran <i>Expenditure Group</i>			
	Umum <i>General</i>	Bahan Makanan <i>Food</i>	Makanan Jadi <i>Prepared Food</i>	Perumahan <i>Housing</i>
[1]	[2]	[3]	[4]	[5]
Januari	0,98	1,88	0,51	1,14
Pebruari	1,28	2,77	0,54	1,20
Maret	1,10	1,35	0,62	1,29
April	1,28	0,09	0,71	2,47
Mei	1,94	1,9	1,18	2,84
Juni	2,51	3,01	1,24	3,58
Juli	2,69	2,13	2,13	3,50
Agustus	2,41	0,51	1,85	3,51
September	2,61	1,18	1,90	3,56
Oktober	2,56	0,65	2,04	3,56
Nopember	2,89	1,64	2,21	3,87
Desember	3,61	4,63	2,46	4,02

**Tabel 10.6.4. (Lanjutan 1)**  
**Table Continued**

Bulan <i>Months</i>	Kelompok Pengeluaran <i>Expenditure Group</i>			
	Sandang <i>Cloting</i>	Kesehatan <i>Health</i>	Pendidikan <i>Education</i>	Transport <i>Transportation</i>
[1]	[6]	[7]	[8]	[9]
Januari	0,15	0,28	0,03	1,45
Pebruari	0,87	0,29	0,03	2,04
Maret	0,93	0,30	0,03	2,32
April	2,13	0,30	0,04	2,45
Mei	3,53	0,38	0,04	2,61
Juni	4,41	0,46	0,34	3,26
Juli	4,25	0,56	2,37	3,42
Agustus	4,59	0,62	3,22	3,52
September	5,19	0,63	3,25	3,57
Oktober	5,38	0,69	3,25	3,61
Nopember	5,39	0,81	3,25	3,73
Desember	5,40	1,15	3,26	3,96

Sumber/Source: BPS Kota Pekalongan/ BPS-Statistic of Pekalongan Municipality

**Tabel 10.6.5. Inflasi Year On Year (YOY) Kota Pekalongan Menurut Kelompok Pengeluaran, 2017**  
**Year on Year Inflation in Pekalongan Municipality, 2017**

Bulan <i>Months</i>	Kelompok Pengeluaran <i>Expenditure Group</i>			
	Umum <i>General</i>	Bahan Makanan <i>Food</i>	Makanan Jadi <i>Prepared Food</i>	Perumahan <i>Housing</i>
[1]	[2]	[3]	[4]	[5]
Januari	3,47	6,57	5,97	1,46
Pebruari	3,94	9,33	4,62	2,09
Maret	3,46	6,66	4,06	2,23
April	4,02	8,55	3,38	2,78
Mei	4,35	9,54	3,16	2,92
Juni	4,30	9,63	2,86	3,51
Juli	3,49	5,78	3,15	3,27
Agustus	3,46	4,34	2,54	3,43
September	3,52	4,49	2,73	3,72
Oktober	3,36	4,11	2,76	3,24
Nopember	3,19	2,74	2,65	3,67
Desember	3,61	4,63	2,46	4,02

**Tabel 10.6.5. (Lanjutan 1)**  
**Table Continued**

Bulan <i>Months</i>	Kelompok Pengeluaran <i>Expenditure Group</i>			
	Sandang <i>Cloting</i>	Kesehatan <i>Health</i>	Pendidikan <i>Education</i>	Transport <i>Transportation</i>
[1]	[6]	[7]	[8]	[9]
Januari	5,46	2,22	2,86	-1,47
Pebruari	5,03	2,00	2,76	-0,16
Maret	4,73	1,77	2,72	0,84
April	6,30	0,99	2,64	2,65
Mei	7,27	1,07	2,64	3,48
Juni	5,05	1,14	2,95	2,92
Juli	4,38	1,13	2,81	2,22
Agustus	4,56	0,85	4,83	4,08
September	4,60	0,86	3,49	3,97
Oktober	5,12	0,92	3,49	3,99
Nopember	4,81	1,03	3,33	4,11
Desember	5,40	1,15	3,26	3,96

Sumber/Source: BPS Kota Pekalongan/ BPS-Statistic of Pekalongan Municipality



**PENGELUARAN PENDUDUK  
DAN KONSUMSI MAKANAN**

*Population Expenditure  
And Food Consumption*

**11**



**Makanan**  
*Food*

**Rp 454 556**

Golongan Pengeluaran Perkapita  
Terbesar pada Range  
Rp 300 000 - Rp 499 999



**Bukan Makanan**  
*Non Food*

**Rp 383 654**





**PENJELASAN TEKNIS**

**TECHNICAL NOTES**

- |  |   |
|--|---|
| <p>1. Kegiatan pengumpulan data sosial dan ekonomi yang dilaksanakan secara rutin oleh BPS melalui Survei Sosial Ekonomi Nasional (Susenas).</p>   | <p>1. <i>Socioeconomic data collection activities are carried out regularly by the BPS -Statistics Indonesia through the National Socioeconomic Survey (Susenas).</i></p>   |
| <p>2. Sejak tahun 2011 sampai dengan 2014, pengumpulan data Susenas konsumsi pengeluaran rumah tangga dilaksanakan secara triwulanan. Mulai tahun 2017 pengumpulan data Susenas dilaksanakan dua kali dalam setahun, yaitu pada Maret dan September.</p>   | <p>2. <i>Since 2011 to 2014, Susenas data collection of household consumption/expenditures was conducted quarterly. Starting in 2017, collecting of data Susenas carry out twice a year, in March and September.</i></p>  |
| <p>3. Data konsumsi/pengeluaran yang dikumpulkan pada Susenas Maret dibagi menjadi dua kelompok, yaitu makanan dan bukan makanan. Jumlah komoditi makanan sebanyak 112 komoditi. Pengumpulan data kelompok makanan meliputi banyaknya komoditi yang dikonsumsi beserta nilai pengeluarannya.</p> | <p>3. <i>The consumption/expenditure data collected in March Susenas are divided into two groups, namely food and non-food. The number of food commodity are 112 commodities. The food group data collection includes quantity and value of commodities consumed.</i></p> |
| <p>4. Pengumpulan data pada sebagian besar kelompok bukan makanan hanya mencakup nilai pengeluaran barang yang dikonsumsi, kecuali beberapa jenis barang tertentu juga dikumpulkan kuantitasnya, seperti listrik, air, gas, dan bahan bakar minyak (BBM).</p>                                    | <p>4. <i>Data collection on mostly non food groups cover only the value of expenditures consumed except for certain comodities can also collected its quantity, such as the use of electricity, water, gas, and fuel oil (BBM).</i></p>                                   |
| <p>5. Referensi waktu survei yang</p>  | <p>5. <i>The survey time reference period is</i></p>  |

*PEOPLE EXPENDITURE AND FOOD CONSUMPTION*

digunakan adalah selama seminggu terakhir untuk konsumsi makanan dan sebulan atau setahun terakhir untuk konsumsi bukan makanan.

*previous week before enumeration date for food consumption and last month or last year for non food consumption*

<https://pekalongankota.bps.go.id>

## PENGELUARAN PENDUDUK DAN KONSUMSI MAKANAN

### ULASAN

### DESCRIPTION

Golongan pengeluaran perkapita sebulan penduduk Kota Pekalongan dengan persentase paling besar berada pada range pengeluaran Rp. 300.000 – Rp. 499.999 dengan persentase sebesar 35,93%, disusul range pengeluaran perkapita Rp.750.000 – Rp. 999.999 dengan persentase jumlah penduduk sebesar 21,95%.

*Group expenditure with the greatest percentage of expenditure are in the range of Rp. 300,000 - Rp. 499 999 with a percentage of 35.93%, followed by the range of spending per capita 750,000 - Rp. 999 999 with a percentage of the population amounted to 21.95%.*

Rata-rata pengeluaran penduduk Kota Pekalongan perbulan menurut kelompok makanan menunjukkan jumlah konsumsi yang cukup besar untuk kelompok makanan dan minuman jadi dengan persentase 37,48% dari rata-rata pengeluaran perkapita sebulan, disusul pengeluaran untuk konsumsi padi-padian sebesar 11.92% dari rata-rata pengeluaran perkapita sebulan.

*The average expenditure per month of Pekalongan Municipality residents according to food groups shows the amount of consumption of prepared food and beverages with a percentage of 37.48% from the average expenditure per capita a month, followed by spending on cereals consumption amounted to 11.92% of average spending per capita a month.*

PEOPLE EXPENDITURE AND FOOD CONSUMPTION

**Tabel** 11.1 **Persentase Penduduk Menurut Golongan Pengeluaran Per Kapita Sebulan di Kota Pekalongan, 2016**  
*Percentage of Population by Expenditure Per Capita Per Month Class in Pekalongan Municipality, 2016*

<b>Golongan Pengeluaran</b> <i>Expenditure Class</i> <b>(rupiah)</b>	<b>Persentase Penduduk</b> <i>Percentage of Population</i>
<b>(1)</b>	<b>(2)</b>
< 150 000	0,00
150 000–199 999	0,00
200 000–299 999	8,09
300 000–499 999	35,93
500 000–749 999	15,37
750 000–999 999	21,95
1 000 000 +	18,66
<b>Jumlah/Total</b>	<b>100,00</b>

Sumber: Survei Sosial Ekonomi Nasional, Maret

Source: *March National Socio Economic Survey*

PENGELUARAN PENDUDUK DAN KONSUMSI MAKANAN

**Tabel 11.2** Rata-rata Pengeluaran dan Persentase Rata-rata Pengeluaran Per Kapita Sebulan Menurut Kelompok Makanan di Kota Pekalongan, 2017  
*Average Expenditure and Percentage of Average Expenditure Per Capita Per Month by Food Group in Pekalongan Municipality, 2017*

Kelompok Makanan <i>Food Group</i>	Rata-rata Pengeluaran <i>Average Expenditure</i> (rupiah)	Persentase Rata-rata Pengeluaran <i>Percentage of</i> <i>Average Expenditure</i>
(1)	(2)	(3)
Padi-padian/ <i>Cereals</i>	54 202	11,92
Umbi-umbian/ <i>Tubers</i>	2 677	0,59
Ikan/Udang/Cumi/Kerang <i>Fish/Prawn/Squid/Clam</i>	24 035	5,29
Daging/ <i>Meat</i>	23 383	5,14
Telur dan susu/ <i>Eggs and milk</i>	25 063	5,51
Sayur-sayuran/ <i>Vegetables</i>	29 825	6,56
Kacang-kacangan/ <i>Legumes</i>	10 528	2,32
Buah-buahan/ <i>Fruits</i>	21 922	4,82
Minyak dan Kelapa/ <i>Oil and</i> <i>Coconut</i>	11 785	2,59
Bahan minuman/ <i>Beverage stuffs</i>	18 403	4,05
Bumbu-bumbuan/ <i>Spices</i>	7 594	1,67
Konsumsi lainnya/ <i>Miscellaneous</i> <i>food items</i>	9 483	2,09
Makanan dan minuman jadi <i>Prepared food and beverages</i>	170 389	37,48
Rokok/ <i>Cigarette</i>	45 267	9,96
<b>Jumlah/Total</b>	<b>454 556</b>	<b>100,00</b>

Sumber: Survei Sosial Ekonomi Nasional, Maret

Source: March National Socio Economic Survey

PEOPLE EXPENDITURE AND FOOD CONSUMPTION

**Table 11.3** Rata-rata Pengeluaran dan Persentase Rata-rata Pengeluaran Per Kapita Sebulan Menurut Kelompok Bukan Makanan di Kota Pekalongan, 2017  
*Average Expenditure and Percentage of Average Expenditure Per Capita Per Month by Non-Food Group in Pekalongan Municipality, 2017*

Kelompok Bukan Makanan Non-Food Group	Rata-rata Pengeluaran Average Expenditure (rupiah)	Persentase Rata- rata Pengeluaran Percentage of Average Expenditure
(1)	(2)	(3)
Perumahan dan fasilitas rumah tangga/ <i>Housing and household facility</i>	208 282	54,29
Aneka barang dan jasa/ <i>Goods and services</i>	77 746	20,26
Pakaian, alas kaki, dan tutup kepala <i>Clothing, footwear, and headgear</i>	24 395	6,36
Barang yang tahan lama/ <i>Durable goods</i>	39 459	10,29
Pajak, pungutan, dan asuransi <i>Taxes and insurances</i>	19 743	5,15
Keperluan pesta dan upacara <i>Parties and ceremonies</i>	14 030	3,66
<b>Jumlah/Total</b>	<b>383 654</b>	<b>100,00</b>

Sumber: Survei Sosial Ekonomi Nasional, Maret  
Source: *March National Socio Economic Survey*

# PENDAPATAN REGIONAL

REGIONAL REVENUE

PDRB Harga Berlaku  
Rp 9,288 Triliyun

PDRB Harga Konstan  
Rp 6,706 Triliyun

Pertumbuhan Ekonomi

5,32%

# 12







**PENJELASAN TEKNIS**

**TECHNICAL NOTES**

1. Penghitungan statistik neraca nasional mengikuti buku petunjuk yang diterbitkan oleh Perserikatan Bangsa Bangsa (PBB) dikenal sebagai Sistem Neraca Nasional (SNN). SNN adalah rekomendasi internasional tentang bagaimana menyusun ukuran aktivitas ekonomi yang sesuai dengan standar neraca baku yang didasarkan pada prinsip-prinsip ekonomi. Rekomendasi yang dimaksud dinyatakan dalam sekumpulan konsep, definisi, klasifikasi, dan aturan neraca yang disepakati secara internasional dalam mengukur indikator tertentu seperti Produk Domestik Bruto (PDB). Salah satu bentuk adaptasi pencatatan statistik nasional adalah melakukan perubahan tahun dasar PDB Indonesia dari tahun 2000 ke 2010. Perubahan tahun dasar PDB dilakukan seiring dengan mengadopsi rekomendasi PBB yang tertuang dalam Sistem Neraca Nasional 2008 (SNA 2008).

2. Produk Domestik Bruto pada tingkat nasional serta Produk Domestik Regional Bruto (PDRB) pada tingkat regional (provinsi) menggambarkan kemampuan suatu wilayah untuk menciptakan nilai

1. *The method used to estimate national accounts statistics is based on the standard guidelines formed by United Nation known as System of National Accounts (SNA). SNA is the internationally agreed standard set of recommendations on how to compile measures of economic activity in accordance with strict accounting conventions based on economic principles. The recommendations are expressed in term of a set of concepts, definitions, classifications and accounting rules that comprise the internationally agreed standard for measuring indicators such as Gross Domestic Product (GDP). One of the improvement in the national statistical system is to rebase GDP form base year 2000 to 2010 in order to capture current economic condition. It is in line with the United Nations (UN) recommendation on 2008 SNA.*

2. *The basic measure of the value added arising from economic activity is known as Gross Domestic Product at the national level and Gross Regional Domestic Product (GRDP) at the regional level*

## GROS REGIONAL DOMESTIC PRODUCT

tambah pada suatu waktu tertentu. Untuk menyusun PDB maupun PDRB digunakan 2 pendekatan, yaitu lapangan usaha dan pengeluaran. Keduanya menyajikan komposisi data nilai tambah dirinci menurut sumber kegiatan ekonomi (lapangan usaha) dan menurut komponen penggunaannya. PDB maupun PDRB dari sisi lapangan usaha merupakan penjumlahan seluruh komponen nilai tambah bruto yang mampu diciptakan oleh sektor-sektor ekonomi atas berbagai aktivitas produksinya. Sedangkan dari sisi pengeluaran menjelaskan tentang penggunaan dari nilai tambah tersebut.

3. PDB menurut lapangan usaha mengalami perubahan klasifikasi dari 9 lapangan usaha menjadi 17 lapangan usaha. PDB menurut lapangan usaha dirinci menurut total nilai tambah dari seluruh sektor ekonomi yang mencakup lapangan usaha Pertanian, Kehutanan, dan Perikanan; Pertambangan dan Penggalian; Industri Pengolahan; Pengadaan Listrik dan Gas; Pengadaan Air, Pengelolaan Sampah, Limbah dan Daur Ulang; Konstruksi; Perdagangan Besar dan Eceran, Reparasi Mobil dan Sepeda Motor;

(provinces/regencies/municipalities). To compile these statistics, two approaches have been used, i.e. "production approach" and "expenditure approach". The first approach is to measure value added produced by various kinds of economic activities, while the second approach is to measure final uses of the country's output. In other words, GDP/GRDP is the sum of total value added produced by all economic industries (activities) and the way of using it.

3. GDP by industry classification changes from 9 sectors to 17 industries. GDP by industry is classified by types of economic activities such as Agriculture, Forestry and Fishing; Mining and Quarrying; Manufacturing; Electricity and Gas; Water supply, Sewerage, Waste Management and Remediation Activities; Construction; Wholesale and Retail Trade; Repair of Motor Vehicles and Motorcycles; Transportation and Storage; Accommodation and Food Service Activities; Information and Communication; Financial and

Transportasi dan Pergudangan; Penyediaan Akomodasi dan Makan Minum; Informasi dan Komunikasi; Jasa Keuangan dan Asuransi; Real Estat; Jasa Perusahaan; Administrasi Pemerintahan, Pertahanan dan Jaminan Sosial Wajib; Jasa Pendidikan; Jasa Kesehatan dan Kegiatan Sosial; dan Jasa lainnya.

*Insurance Activities; Real Estate Activities; Business Activities; Public Administration; Defence and Compulsory Social Security; Education; Human Health and Social Work Activities; and Other Services Activities.*

4. PDB menurut pengeluaran mengalami perubahan klasifikasi dimana pengeluaran konsumsi Lembaga Non Profit yang Melayani Rumah Tangga (LNPR) yang sebelumnya termasuk bagian dari pengeluaran konsumsi rumah tangga menjadi komponen terpisah. Sehingga klasifikasi PDB menurut pengeluaran dirinci menjadi 7 komponen yaitu komponen pengeluaran konsumsi rumah tangga, pengeluaran konsumsi LNPR, pengeluaran konsumsi pemerintah, pembentukan modal tetap bruto, perubahan inventori, ekspor barang dan jasa, dan impor barang dan jasa.

4. *GDP by expenditure classification changes where consumption expenditure Non-profit Institutions Serving Households (NPISH) previously included as part of household consumption expenditure is taken out into separate component. So that, GDP by type of expenditures is classified into: household consumption expenditure, NPISH consumption expenditure, government consumption expenditure, gross fixed capital formation, changes in inventories, exports of goods and services, and imports of goods and services.*

5. Pengeluaran konsumsi rumah tangga mencakup berbagai pengeluaran konsumsi akhir rumah tangga atas barang dan jasa untuk memenuhi kebutuhan individu ataupun kelompok secara langsung.

5. *Household consumption expenditures consist of expenditures incurred by households, which are used for both individual or collective needs. Household consumptions are*

## GROS REGIONAL DOMESTIC PRODUCT

Pengeluaran rumah tangga di sini mencakup makanan dan minuman selain restoran; pakaian, alas kaki dan jasa perawatannya; perumahan dan perlengkapan rumah tangga; kesehatan dan pendidikan; transportasi dan komunikasi; restoran dan hotel serta lainnya.

6. Pengeluaran Konsumsi Pemerintah terdiri dari Pengeluaran Konsumsi Individu dan Pengeluaran Konsumsi Kolektif. Barang dan jasa individu merupakan barang dan jasa privat, dimana ciri-ciri barang privat adalah
  - a) Scarcity, yaitu ada kelangkaan/keterbatasan dalam jumlah;
  - b) Excludable consumption, yaitu konsumsi suatu barang dapat dibatasi hanya pada mereka yang memenuhi persyaratan tertentu (biasanya harga);
  - c) Rivalrous competition, yaitu konsumsi oleh satu konsumen akan mengurangi atau menghilangkan kesempatan pihak lain untuk melakukan hal serupa. Contoh barang dan jasa yang dihasilkan pemerintah dan tergolong sebagai barang dan jasa individu adalah jasa pelayanan kesehatan pemerintah di rumah sakit/puskesmas dan jasa pendidikan di sekolah/universitas negeri. Sedangkan barang dan jasa kolektif ekuivalen dengan barang

*classified into food and beverages other than restaurants; clothing, footwear, and related maintenance services; housing and household equipment; health and education; transport and communication; restaurants and hotels; and others.*

6. *Government consumption expenditure consists of Individual Consumption Expenditure and Collective Consumption Expenditure. Individual goods and services are private goods and services, which the characteristics of private goods is a) Scarcity, that there is a scarcity/limited in number; b) Excludable consumption, the consumption of goods can be limited only to those who meet certain requirements (usually the price); c) Rivalrous competition, ie consumption by the consumer will reduce or eliminate the chance of another party to do so. Examples of goods and services produced by government and classified as goods and services of individuals is the government health services in hospitals/health centers and education services in schools/universities. Collective goods and services equivalent to public goods characterized by a)*

publik yang memiliki ciri a) Non rivalry, yaitu penggunaan satu konsumen terhadap suatu barang tidak mengurangi kesempatan konsumen lain untuk juga mengkonsumsi barang tersebut; b) Non excludable, yaitu apabila suatu barang publik tersedia, maka tidak ada yang dapat menghalangi siapapun untuk memperoleh manfaat dari barang tersebut atau dengan kata lain setiap orang memiliki akses ke barang tersebut. Contoh barang dan jasa yang dihasilkan pemerintah dan tergolong sebagai barang dan jasa kolektif adalah jasa pertahanan yang dilakukan TNI dan keamanan yang dilakukan kepolisian.

*Non-rivalry, namely the use of a consumer for an item does not reduce the chance of another consumer to also consume goods; b) Non-excludable, i.e. when a public good available, then nothing can hinder anyone to benefit from the goods or in other words everyone has access to the goods. Examples of goods and services produced by government and classified as collective goods and services is carried military defense services and the police's security.*

7. Pembentukan Modal Tetap Bruto (PMTB) mencakup pengadaan, pembuatan, dan pembelian barang modal. Barang modal dimaksud adalah barang-barang yang digunakan untuk proses produksi, tahan lama atau yang mempunyai umur pemakaian lebih dari satu tahun seperti bangunan, mesin-mesin dan alat angkutan. Termasuk pula di sini perbaikan besar (berat) yang sifatnya memperpanjang umur atau mengubah bentuk atau kapasitas barang modal tersebut. Pengeluaran barang modal untuk

7. *Gross Fixed Capital Formation (GFCF) includes procurement, manufacture, and the purchase of capital goods. Capital goods are goods which are used for the production process, durable or have a service life of more than one year such as buildings, machinery, and transportation equipment. Including here: huge improvement that are to extend the life or changing the shape or the capacity of the capital goods. Capital expenditures for military purposes are also covered as GFCF. GFCF*

## GROS REGIONAL DOMESTIC PRODUCT

keperluan militer juga dicakup sebagai PMTB. Klasifikasi komponen PMTB dibagi menjadi 6 sub komponen yaitu Konstruksi; Mesin dan Peralatan; Kendaraan; Peralatan Lainnya; Cultivated Biological Resources (CBR) dan Produk Kekayaan Intelektual.

*component are classified into six sub-components: Construction; Machinery and Equipment; vehicle; Other equipment; Cultivated Biological Resources (CBR) and Intellectual Property Product.*

8. Ekspor barang dan jasa merupakan transaksi perdagangan barang dan jasa dari penduduk (residen) ke bukan penduduk (nonresiden). Impor barang dan jasa adalah transaksi perdagangan dari bukan penduduk ke penduduk. Ekspor atau impor barang terjadi pada saat terjadi perubahan hak kepemilikan barang antara penduduk dengan bukan penduduk (dengan atau tanpa perpindahan fisik barang tersebut). Pada PDB dengan tahun dasar 2010, ekspor dan impor barang dirinci menjadi nonmigas dan migas.

8. *Exports of goods and services consist of transactions of goods and services from residents to non-residents. Imports of goods and services consist of transaction of goods and services from non-residents to residents. Exports and imports of goods occur when there are changes in ownership of goods between residents and non-residents (with or without physical movements of goods across frontiers). On the GDP at 2010 basic year, exports and imports of goods specified into non oil and gas and oil and gas.*

9. Produk Domestik Bruto maupun agregat turunannya disajikan dalam 2 (dua) versi penilaian, yaitu atas dasar "harga berlaku" dan atas dasar "harga konstan". Disebut sebagai harga berlaku karena seluruh agregat dinilai dengan menggunakan harga pada tahun berjalan, sedangkan harga konstan

9. *GDP and its aggregations are presented in two forms: at current market prices and at constant base year market prices. In presenting current market prices, all aggregates are valued at current market prices, while base year constant market prices are shown by valuing all aggregates at fixed*

penilaiannya didasarkan kepada harga satu tahun dasar tertentu, dalam publikasi ini digunakan harga tahun 2010.

*base year prices. Year of 2010 is used as the base year in this publication.*

10. Laju pertumbuhan Produk Domestik Bruto diperoleh dari perhitungan PDB atas dasar harga konstan. Diperoleh dengan cara mengurangi nilai PDB pada tahun ke-n terhadap nilai pada tahun ke n-1 (tahun sebelumnya), dibagi dengan nilai pada tahun ke n-1, dikalikan dengan 100 persen. Laju pertumbuhan menunjukkan perkembangan agregat pendapatan dari satu waktu tertentu terhadap waktu sebelumnya.

*10. Growth rate of Gross Domestic Product is derived from GDP at constant market prices. It is obtained by subtracting the value of GDP year n with the value of GDP year n-1, divided by the value of GDP year n-1 then multiplied by 100 percent. The growth rate of GDP explains the income growth during the given period.*

**ULASAN**

**DESCRIPTION**

Perekonomian Kota Pekalongan tahun 2017 mengalami peningkatan bila dibandingkan dengan tahun sebelumnya. Hal ini ditunjukkan oleh laju pertumbuhan Produk Domestik Regional Bruto atas harga konstan sebesar 5,32 %, lebih rendah dari tahun sebelumnya, sebesar 5,36 %.

Pertumbuhan ekonomi secara sektoral pada tahun ini terlihat bervariasi. Pertumbuhan tertinggi dicapai oleh sektor Informasi dan Komunikasi yaitu sebesar 11,94 %. Sementara itu Pertanian, Kehutanan dan Perikanan mengalami pelambatan - 4,80%.

Sektor Perdagangan memiliki distribusi tertinggi terhadap struktur perekonomian di Kota Pekalongan yaitu sebesar 21,75%, sementara sektor Industri Pengolahan sebesar 21,20%. Peranan sektor Konstruksi 14,37% masuk tiga besar terhadap struktur ekonomi.

*The economic growth in Pekalongan Municipality that has presented by growth of GRDP at constant price in 2017 was decrease compare to previous year, i.e 5,36% to 5,32%.*

*Sectoral growth appears to vary. The growth of Information and Communication sector is the largest, around 11,94% and the lowest growth was Agriculture, Forestry and Fisheries experienced slowdown -4,80%.*

*Based on economic structure, trade sector has biggest distribution which is 21,75%, while manufacturing industry sector has 21,20%. Construction sector includes in top three which has 14,37%.*



**12. PRODUK DOMESTIK REGIONAL BRUTO/  
GROSS REGIONAL DOMESTIC PRODUCT**

**12.1. PDRB Lapangan Usaha/GRDP by Industry Origin**

**Tabel 12.1.1 Produk Domestik Regional Bruto Kota Pekalongan Seri 2010  
Table Atas Dasar Harga Berlaku Menurut Lapangan Usaha, 2015-  
2017 (Juta Rupiah)  
GRDP by Industrial Origin in Pekalongan Municipality on  
2010 Series At Current Market Price 2015-2017**

Lapangan Usaha	2015	2016*	2017**
[1]	[2]	[3]	[4]
A. Pertanian, Kehutanan, dan Perikanan	413 679,62	447 874,75	438 344,0
B. Pertambangan dan Penggalian	-	-	-
C. Industri Pengolahan	1 677 230,21	1 822 761,67	1 968 839,49
D. Pengadaan Listrik dan Gas	11 800,77	13 313,77	14 989,44
E. Pengadaan Air, Pengelolaan Sampah, Limbah dan Daur Ulang	8 732,45	9 191,40	9 886,95
F. Konstruksi	1 114 835,87	1 221 455,12	1 334 522,57
G. Perdagangan Besar dan Eceran, Reparasi Mobil dan Sepeda Motor	1 701 212,30	1 847 835,00	2 019 945,16
H. Transportasi dan Pergudangan	484 216,36	514 313,77	586 173,32

GROS REGIONAL DOMESTIC PRODUCT

**Tabel 12.1.1. (Lanjutan 1)**  
**Table Continued**

Lapangan Usaha	2015	2016*	2017**
[1]	[2]	[3]	[4]
I. Penyediaan Akomodasi dan Makan Minum	410 713,27	461 413,36	503 436,35
J. Informasi dan Komunikasi	301 972,24	330 112,00	384 655,81
K. Jasa Keuangan dan Asuransi	463 133,19	522 262,37	580 595,36
L. Real Estate	206 759,53	227 937,21	248 238,80
M, N. Jasa Perusahaan	29 959,19	33 754,23	37 970,78
O. Administrasi Pemerintahan, Pertahanan dan Jaminan Sosial Wajib	369 819,93	404 440,58	437 806,90
P. Jasa Pendidikan	351 217,68	389 753,06	433 550,96
Q. Jasa Kesehatan dan Kegiatan Sosial	95 021,76	106 611,79	118 367,59
R,S,T,U. Jasa Lainnya	137 967,25	154 504,90	170 638,31
<b>P D R B</b>	<b>7 778 271,61</b>	<b>8 507 535,11</b>	<b>9 287 961,80</b>

Sumber/Source: BPS Kota Pekalongan/ BPS-Statistic of Pekalongan Municipality

**Tabel 12.1.2. Produk Domestik Regional Bruto Kota Pekalongan Seri 2010 Atas Dasar Harga Konstan Menurut Lapangan Usaha, 2015-2017 (Juta Rupiah)**  
*GRDP by Industrial Origin in Pekalongan Municipality At Constant 2010 Market Price 2015-2017*

Lapangan Usaha	2015	2016*	2017**
[1]	[2]	[3]	[4]
A. Pertanian, Kehutanan, dan Perikanan	311 209,41	323 586,77	308 058,47
B. Pertambangan dan Penggalan	-	-	-
C. Industri Pengolahan	1 302 422,46	1 356 596,75	1 415 641,58
D. Pengadaan Listrik dan Gas	11 763,11	12 432,67	13 045,33
E. Pengadaan Air, Pengelolaan Sampah, Limbah dan Daur Ulang	7 281,3	7 465,94	8 074,39
F. Konstruksi	842 141,21	880 174,95	928 648,64
G. Perdagangan Besar dan Eceran, Reparasi Mobil dan Sepeda Motor	1 342 161,54	1 407 425,41	1 487 771,72
H. Transportasi dan Pergudangan	410 931,43	432 150,58	457 378,44

GROS REGIONAL DOMESTIC PRODUCT

**Tabel 12.1.2. (Lanjutan 1)**  
**Table Continued**

Lapangan Usaha	2015	2016*	2017**
[1]	[2]	[3]	[4]
I. Penyediaan Akomodasi dan Makan Minum	291 125,26	314 243,22	332 856,27
J. Informasi dan Komunikasi	291 659,71	291 659,71	354 154,82
K. Jasa Keuangan dan Asuransi	344 739,85	357 881,41	403 523,54
L. Real Estate	172 688,74	183 988,65	194 737,02
M, N. Jasa Perusahaan	21 559,19	23 775,01	25 640,21
O. Administrasi Pemerintahan, Pertahanan dan Jaminan Sosial Wajib	271 569,84	278 576,03	290 021,46
P. Jasa Pendidikan	236 682,22	254 401,65	270 764,06
Q. Jasa Kesehatan dan Kegiatan Sosial	69 972,05	76 727,77	82 668,87
R,S,T,U. Jasa Lainnya	115 003,76	123 313,34	133 293,88
<b>P D R B</b>	<b>6 043 095,73</b>	<b>6 367 272,96</b>	<b>6 706 278,70</b>

Sumber/Source: BPS Kota Pekalongan/ BPS-Statistic of Pekalongan Municipality

**Tabel 12.1.3. Distribusi PDRB Kota Pekalongan Seri 2010 Atas Dasar Harga Berlaku Menurut Lapangan Usaha, 2015-2017 (persen)**  
*Distribution GRDP by Industrial Origin on 2010 Series in Pekalongan Municipality At Current Market Price 2015-2017*

Lapangan Usaha	2015	2016*	2017**
[1]	[2]	[3]	[4]
A. Pertanian, Kehutanan, dan Perikanan	5,32	5,26	4,72
B. Pertambangan dan Penggalan	-	-	-
C. Industri Pengolahan	21,56	21,43	21,20
D. Pengadaan Listrik dan Gas	0,15	0,16	0,16
E. Pengadaan Air, Pengelolaan Sampah, Limbah dan Daur Ulang	0,11	0,11	0,11
F. Konstruksi	14,33	14,36	14,37
G. Perdagangan Besar dan Eceran, Reparasi Mobil dan Sepeda Motor	21,87	21,72	21,75
H. Transportasi dan Pergudangan	6,23	6,05	6,31

GROS REGIONAL DOMESTIC PRODUCT

**Tabel 12.1.3. (Lanjutan 1)**  
**Table Continued**

Lapangan Usaha	2015	2016*	2017**
[1]	[2]	[3]	[4]
I. Penyediaan Akomodasi dan Makan Minum	5,28	5,42	5,42
J. Informasi dan Komunikasi	3,88	3,88	4,14
K. Jasa Keuangan dan Asuransi	5,95	6,14	6,25
L. Real Estate	2,66	2,68	2,67
M, N. Jasa Perusahaan	0,39	0,40	0,41
O. Administrasi Pemerintahan, Pertahanan dan Jaminan Sosial Wajib	4,75	4,75	4,71
P. Jasa Pendidikan	4,52	4,58	4,67
Q. Jasa Kesehatan dan Kegiatan Sosial	1,22	1,25	1,27
R,S,T,U. Jasa Lainnya	1,77	1,82	1,84
<b>P D R B</b>	<b>100,00</b>	<b>100,00</b>	<b>100,00</b>

Sumber/Source: BPS Kota Pekalongan/ BPS-Statistic of Pekalongan Municipality

**Tabel 12.1.4. Laju Indeks Implisit PDRB Menurut Lapangan Usaha di Kota Pekalongan Seri 2010, 2015-2017**  
*Trend of Implicit Index of GRDP by Industrial Origin in Pekalongan Municipality on 2010 Series At Current Market Price 2015-2017*

Lapangan Usaha	2015	2016*	2017**
[1]	[2]	[3]	[4]
A. Pertanian, Kehutanan, dan Perikanan	6,29	4,12	2,81
B. Pertambangan dan Penggalan	-	-	-
C. Industri Pengolahan	4,76	4,34	3,51
D. Pengadaan Listrik dan Gas	1,83	6,75	7,30
E. Pengadaan Air, Pengelolaan Sampah, Limbah dan Daur Ulang	4,72	3,03	1,61
F. Konstruksi	3,84	4,83	3,55
G. Perdagangan Besar dan Eceran, Reparasi Mobil dan Sepeda Motor	3,64	3,58	3,41
H. Transportasi dan Pergudangan	6,79	1,00	7,69

GROS REGIONAL DOMESTIC PRODUCT

**Tabel 12.1.4. (Lanjutan 1)**  
**Table Continued**

Lapangan Usaha	2015	2016**	2017***
[1]	[2]	[3]	[4]
I. Penyediaan Akomodasi dan Makan Minum	8,82	4,08	3,01
J. Informasi dan Komunikasi	0,29	0,78	4,09
K. Jasa Keuangan dan Asuransi	4,68	3,42	3,55
L. Real Estate	4,54	3,47	2,90
M, N. Jasa Perusahaan	7,21	2,17	4,31
O. Administrasi Pemerintahan, Pertahanan dan Jaminan Sosial Wajib	4,85	6,61	3,98
P. Jasa Pendidikan	2,14	3,24	4,52
Q. Jasa Kesehatan dan Kegiatan Sosial	4,60	2,32	3,05
R,S,T,U. Jasa Lainnya	3,19	4,44	2,17
<b>P D R B</b>	<b>4,44</b>	<b>3,81</b>	<b>3,65</b>

Sumber/Source: BPS Kota Pekalongan/ BPS-Statistic of Pekalongan Municipality



**Tabel 12.1.5. Laju Pertumbuhan Produk Domestik Regional Bruto Kota  
Pekalongan Seri 2010 menurut Lapangan Usaha,  
2015 – 2017**  
*Growth of GRDP by Industrial Origin on 2010 Series in  
Pekalongan Municipality 2015-2017*

Lapangan Usaha	2015	2016**	2017***
[1]	[2]	[3]	[4]
A. Pertanian, Kehutanan, dan Perikanan	4,09	3,98	- 4,80
B. Pertambangan dan Penggalan	-	-	-
C. Industri Pengolahan	3,99	4,16	4,35
D. Pengadaan Listrik dan Gas	1,71	5,69	4,93
E. Pengadaan Air, Pengelolaan Sampah, Limbah dan Daur Ulang	2,54	2,16	5,86
F. Konstruksi	5,64	4,52	5,51
G. Perdagangan Besar dan Eceran, Reparasai Mobil dan Sepeda Motor	3,62	4,86	5,71
H. Transportasi dan Pergudangan	5,45	5,16	5,84

GROS REGIONAL DOMESTIC PRODUCT

**Tabel 12.1.5. (Lanjutan 1)**  
**Table Continued**

Lapangan Usaha	2015	2016**	2017***
[1]	[2]	[3]	[4]
I. Penyediaan Akomodasi dan Makan Minum	7,78	7,94	5,92
J. Informasi dan Komunikasi	8,58	8,47	11,94
K. Jasa Keuangan dan Asuransi	6,89	9,03	7,35
L. Real Estate	7,47	6,54	5,84
M, N. Jasa Perusahaan	8,94	10,28	7,85
O. Administrasi Pemerintahan, Pertahanan dan Jaminan Sosial Wajib	5,08	2,58	4,11
P. Jasa Pendidikan	4,78	7,49	6,43
Q. Jasa Kesehatan dan Kegiatan Sosial	7,10	9,65	7,74
R,S,T,U. Jasa Lainnya	3,20	7,23	8,09
<b>P D R B</b>	<b>5,00</b>	<b>5,36</b>	<b>5,32</b>

Sumber/Source: BPS Kota Pekalongan/ BPS-Statistic of Pekalongan Municipality

**12.2. PDRB Pengeluaran/GRDP by Expenditure**

**Tabel 12.2.1. Produk Domestik Regional Bruto Kota Pekalongan Atas Dasar Harga Berlaku Menurut Pengeluaran, 2015-2017 (Juta Rupiah)**  
**GRDP by Expenditure in Pekalongan Municipality At Current Market Price 2015-2017**

Lapangan Usaha	2015	2016	2017
[1]	[2]	[3]	[4]
1. Pengeluaran Konsumsi Rumahtangga/Households Consumption Expenditure	5 553 575,02	5 873 921,43	6 317 000,79
2. Pengeluaran Konsumsi LNPRT/Non-profit Institutions Serving Households	98 329,71	103 295,36	111 761,41
3. Pengeluaran Konsumsi Pemerintah/Government Consumption Expenditure	833 464,74	885 692,37	943 983,28
4. Pembentukan Modal Tetap Bruto/Gross Fixed Capital Formation	3 124 615,00	3 321 722,36	3 646 151,73
5. Perubahan Inventori/Inventory Changes	25 932,40	26 749,27	29 533,51
6. Ekspor Barang dan Jasa/Exported of Goods and Services	4 429 008,08	4 548 348,45	5 257 091,78
7. Dikurangi Impor Barang dan Jasa/Minus Imported of Goods and Services	1 857 645,26	1 703 845,68	1 760 468,92
<b>P D R B/GRDP</b>	<b>7 778 271,61</b>	<b>8 507 535,11</b>	<b>9 287 961,80</b>

GROS REGIONAL DOMESTIC PRODUCT

**Tabel 12.2.2. Produk Domestik Regional Bruto Kota Pekalongan Atas Dasar Harga Konstan Menurut Pengeluaran, 2015-2017 (Juta Rupiah)**  
**GRDP by Expenditure in Pekalongan Municipality on 2010 Series At Constant Price, 2015-2017**

Lapangan Usaha	2015	2016	2017
[1]	[2]	[3]	[4]
1. Pengeluaran Konsumsi Rumahtangga/Households Consumption Expenditure	4 394 842,56	4 543 850,32	4 730 330,97
2. Pengeluaran Konsumsi LNPRT/Non-profit Institutions Serving Households	71 931 15	74 894,71	78 076,78
3. Pengeluaran Konsumsi Pemerintah/Government Consumption Expenditure	577 243,65	581 108,06	599 007,01
4. Pembentukan Modal Tetap Bruto/Gross Fixed Capital Formation	2 388 082,61	2 517 119,00	2 660 368,20
5. Perubahan Inventori/Inventory Changes	23 014,59	22 300,97	23 762,18
6. Ekspor Barang dan Jasa/Exported of Goods and Services	3 831 022,03	4 010 756,27	4 190 754,98
8. Dikurangi Impor Barang dan Jasa/Minus Imported of Goods and Services	1 412 018,83	1 372 000,11	1 385 266, 44
<b>P D R B/GRDP</b>	<b>6 043 095,73</b>	<b>6 367 272,96</b>	<b>6 706 278,70</b>

**Tabel 12.2.3. Laju Pertumbuhan PDRB Kota Pekalongan Menurut Pengeluaran, 2015-2017 (Persen)**  
***Growth of GRDP by Expenditure in Pekalongan Municipality, 2015-2017 (Percent)***

Lapangan Usaha	2015	2016	2017
[1]	[2]	[3]	[4]
1. Pengeluaran Konsumsi Rumahtangga/Households Consumption Expenditure	4,35	3,39	4,10
2. Pengeluaran Konsumsi LNPRT/Non-profit Institutions Serving Households	3,32	4,12	4,25
3. Pengeluaran Konsumsi Pemerintah/Government Consumption Expenditure	3,95	0,67	3,08
4. Pembentukan Modal Tetap Bruto/Gross Fixed Capital Formation	5,53	5,40	5,69
5. Perubahan Inventori/Inventory Changes	-	-	-
6. Ekspor Barang dan Jasa/Exported of Goods and Services	6,03	4,69	4,49
9. Dikurangi Impor Barang dan Jasa/Minus Imported of Goods and Services	6,67	2,83	0,97
<b>P D R B/GRDP</b>	<b>5,00</b>	<b>5,36</b>	<b>5,32</b>

GROS REGIONAL DOMESTIC PRODUCT

**Tabel 12.2.4. Distribusi PDRB Kota Pekalongan Atas Dasar Harga Berlaku Menurut Pengeluaran, 2015-2017 (Persen)**  
***Table Distribution of GRDP by Expenditure in Pekalongan Municipality at Current Market Price on 2010 Series, 2015-2017***

Lapangan Usaha	2015	2016	2017
[1]	[2]	[3]	[4]
1. Pengeluaran Konsumsi Rumahtangga/Households Consumption Expenditure	71,40	69,04	68,01
2. Pengeluaran Konsumsi LNPRT/Non-profit Institutions Serving Households	1,26	1,21	1,20
3. Pengeluaran Konsumsi Pemerintah/Government Consumption Expenditure	10,72	10,41	10,16
4. Pembentukan Modal Tetap Bruto/Gross Fixed Capital Formation	40,17	39,04	39,26
5. Perubahan Inventori/Inventory Changes	0,33	0,31	0,32
6. Ekspor Barang dan Jasa/Exported of Goods and Services	56,94	53,46	56,60
7. Dikurangi Impor Barang dan Jasa/Minus Imported of Goods and Services	23,88	20,03	18,95
<b>P D R B/GRDP</b>	<b>100,00</b>	<b>100,00</b>	<b>100,00</b>

**Tabel 12.2.5. Laju Implisit PDRB Kota Pekalongan Menurut Pengeluaran, 2015-2017 (Persen)**  
*Trend of Implicit of GRDP by Expenditure in Pekalongan Municipality on 2010 Series, 2015-2017*

Lapangan Usaha	2015	2016	2017
[1]	[2]	[3]	[4]
1. Pengeluaran Konsumsi Rumahtangga/Households Consumption Expenditure	3,70	2,30	3,30
2. Pengeluaran Konsumsi LNPRT/Non-profit Institutions Serving Households	7,29	0,89	3,16
3. Pengeluaran Konsumsi Pemerintah/Government Consumption Expenditure	8,02	5,56	3,40
4. Pembentukan Modal Tetap Bruto/Gross Fixed Capital Formation	3,81	0,86	2,45
5. Perubahan Inventori/Inventory Changes	-	-	-
6. Ekspor Barang dan Jasa/Exported of Goods and Services	7,00	1,91	5,93
7. Dikurangi Impor Barang dan Jasa/Minus Imported of Goods and Services	9,36	5,60	0,37
<b>P D R B/GRDP</b>	<b>4,44</b>	<b>3,81</b>	<b>3,65</b>





Inflasi Terendah  
Kab. Wonogiri  
2,32 %



Inflasi Tertinggi  
Kab. Cilacap  
4,41 %

Penduduk Paling  
Sedikit  
Kota Magelang  
121 474 Jiwa



Penduduk Terbanyak  
Kab. Brebes  
1 796 004 Jiwa

Rata-rata  
Lama Sekolah  
Terendah  
Kab. Brebes 6,18 Tahun



Rata-rata  
Lama Sekolah  
Tertinggi  
Kota Semarang  
10,50 Tahun



**PENJELASAN TEKNIS**

1. Sumber data yang digunakan dalam bab ini berasal dari Publikasi BPS Provinsi Jawa Tengah dan Publikasi Kab/Kota Se-Jawa Tengah baik yang diperoleh dari publikasi maupun situs resminya.
2. Jumlah penduduk merupakan hasil proyeksi yang merujuk pada data hasil Sensus Penduduk (SP) 2010.
3. Laju pertumbuhan produk domestik regional bruto (PDRB) per kapita menggunakan data PDRB per kapita atas dasar harga konstan. Diperoleh dengan cara mengurangi nilai PDRB per kapita pada tahun ke-n dengan nilai pada tahun ke n-1 (tahun sebelumnya), dibagi dengan nilai pada tahun ke n-1, kemudian dikalikan dengan 100 persen. Laju pertumbuhan tersebut menunjukkan perkembangan agregat pendapatan per kapita penduduk dari satu waktu tertentu terhadap waktu sebelumnya (perkembangan berantai).

**TECHNICAL NOTES**

1. *Data used in this chapter comes from BPS Publication and Publication of Central Java Province District / City of Central Java either obtained from publications and official website.*
2. *Population data is projected that refers to the data of Population Census (SP) in 2010.*
3. *Rate of growth of gross regional domestic product (GRDP) per capita use per capita GRDP data at constant prices. Obtained by reducing the value of GRDP per capita in year n with the value in year n-1 (previous year), divided by the value in year n-1, then multiplied by 100 percent. The rate of growth shows the development of aggregate per capita income of residents of a particular time of the previous time (the development of a chain).*

## REGENCY/MUNICIPALITY COMPARISON

ULASAN	DESCRIPTION
<p>Di Jawa Tengah, Inflasi tertinggi selama tahun 2017 di Kabupaten Cilacap, yang mencapai 4,41%. Adapun inflasi terendah di Kabupaten Wonogiri yang mencapai 2,32%.</p>	<p><i>In Central Java, the highest inflation in 2017 is in Cilacap Regency, which reached 4.41%. The lowest inflation is in Wonogiri Regency reached 2.32%.</i></p>
<p>Penduduk Kabupaten Kota di Provinsi Jawa Tengah, terbanyak ada di Kabupaten Brebes, mencapai 1.796.004 jiwa. Adapun penduduk paling sedikit di Kota Magelang, yang tercatat 121.474 jiwa.</p>	<p><i>The highest number of residents of Regency in Central Java Province are in Brebes Regency, reaching 1,796,004 people. The least population is in Magelang Municipality, which recorded 121,474 people.</i></p>
<p>Dari sisi pendidikan, rata-rata lama sekolah tertinggi di capai Kota Semarang yaitu 10,50 tahun. Adapun rata-rata lama sekolah terendah di Kabupaten Brebes 6,18 tahun.</p>	<p><i>In terms of education, the highest average length of schooling is in Semarang Municipality which reached 10.50 years. While the lowest average length of schooling is in Brebes which is 6.18 years.</i></p>

**Tabel 13.1 Jumlah Penduduk Menurut Kabupaten/Kota di Provinsi Jawa Tengah (ribu), 2013- 2017**  
**Total Population by Regency/Municipality in Jawa Tengah Province (thousand), 2013-2017**

Kabupaten / Kota Regency/Municipality (1)	2013 (2)	2014 (3)	2015 (4)	2016 (5)	2017 (6)
01 Kab. Cilacap	1 676,10	1 685,63	1 694,73	1 703,39	1 711,627
02 Kab. Banyumas	1 605,59	1 620,77	1 635,91	1 650,63	1 665,03
03 Kab. Purbalingga	879,88	889,17	898,38	907,51	916,43
04 Kab. Banjarnegara	889,89	896,04	901,83	907,41	912,92
05 Kab. Kebumen	1 176,62	1 180,89	1 184,88	1 188,60	1 192,01
06 Kab. Purworejo	705,53	708,01	710,39	712,69	714,57
07 Kab. Wonosobo	769,40	773,39	777,12	780,79	784,21
08 Kab. Magelang	1 221,67	1 233,70	1 245,50	1 257,12	1 268,40
09 Kab. Boyolali	951,81	957,91	963,69	969,33	974,58
10 Kab. Klaten	1 149,00	1 154,03	1 158,80	1 163,22	1 167,40
11 Kab. Sukoharjo	849,39	856,86	864,21	871,40	878,37
12 Kab. Wonogiri	942,43	945,68	949,02	951,98	954,71
13 Kab. Karanganyar	840,20	848,33	856,20	864,02	871,60
14 Kab. Sragen	871,99	875,62	879,03	882,09	885,12
15 Kab. Grobogan	1 336,32	1 343,99	1 351,43	1 358,40	1 365,21
16 Kab. Blora	844,33	848,39	852,11	855,57	858,87
17 Kab. Rembang	608,89	614,07	619,17	624,10	628,92
18 Kab. Pati	1 217,93	1 225,60	1 232,89	1 239,99	1 246,70
19 Kab. Kudus	810,89	821,11	831,30	841,50	851,48
20 Kab. Jepara	1 153,32	1 170,79	1 188,29	1 205,80	1 223,20
21 Kab. Demak	1 094,50	1 106,21	1 117,91	1 129,30	1 140,68
22 Kab. Semarang	974,12	987,60	1 000,89	1 014,20	1 027,49
23 Kab. Temanggung	731,93	738,88	745,83	752,49	759,13
24 Kab. Kendal	926,79	934,63	942,28	949,68	957,02
25 Kab. Batang	729,59	736,50	743,09	749,72	756,08
26 Kab. Pekalongan	861,13	867,70	873,99	880,09	886,20
27 Kab. Pemasang	1 279,58	1 284,17	1 288,58	1 292,61	1 296,28
28 Kab. Tegal	1 414,98	1 420,11	1 424,89	1 429,39	1 433,52
29 Kab. Brebes	1 764,98	1 773,37	1 781,38	1 788,88	1 796,00
71 Kota Magelang	119,88	120,44	120,79	121,11	121,47
72 Kota Surakarta	507,80	510,11	512,23	514,17	516,10
73 Kota Salatiga	178,72	181,30	183,82	186,42	188,93
74 Kota Semarang	1 644,37	1 672,99	1 701,11	1 729,08	1 757,69
75 Kota Pekalongan	290,90	293,72	296,40	299,22	301,87
76 Kota Tegal	243,90	244,98	246,12	247,21	248,09
<b>Jawa Tengah</b>	<b>33 264,34</b>	<b>33 522,66</b>	<b>33 774,14</b>	<b>34 019,10</b>	<b>34 257,87</b>

Sumber: Proyeksi Penduduk Berdasarkan Hasil SP 2010/

Source: Population Projection Based On population Census 2010

REGENCY/MUNICIPALITY COMPARISON

**Tabel 13.2** Produk Domestik Regional Bruto Atas Dasar Harga Berlaku Menurut Kabupaten/Kota (Miliar Rupiah), 2014-2017  
**Table** Gross Regional Domestic Product at Current Market Prices by Regency/Municipality (billion Rp), 2014- 2017

Kabupaten / Kota Regency/Municipality	2014	2015	2016*	2017**
(1)	(4)	(5)	(6)	(7)
01 Kab. Cilacap	92 025,90	98 831,59	100 155,80	105 670,493
02 Kab. Banyumas	34 923,37	38 798,79	42 016,94	45 585,980
03 Kab. Purbalingga	16 630,45	18 423,66	19 923,74	21 466,861
04 Kab. Banjarnegara	14 342,96	15 847,81	17 241,47	18 959,758
05 Kab. Kebumen	18 645,42	20 762,29	22 315,25	23 968,323
06 Kab. Purworejo	12 660,42	13 846,86	14 968,99	16 105,128
07 Kab. Wonosobo	13 001,09	14 150,51	15 365,35	16 285,244
08 Kab. Magelang	21 923,41	24 131,64	26 223,22	28 045,174
09 Kab. Boyolali	21 117,42	23 550,82	25 929,84	28 500,247
10 Kab. Klaten	26 270,89	28 988,78	31 558,69	34 190,856
11 Kab. Sukoharjo	24 407,49	26 711,55	29 094,61	31 715,414
12 Kab. Wonogiri	19 668,24	21 572,48	23 281,13	25 101,227
13 Kab. Karanganyar	24 635,06	26 904,05	29 322,30	31 780,397
14 Kab. Sragen	24 569,01	27 309,12	29 617,34	32 263,057
15 Kab. Grobogan	18 181,84	20 182,09	21 737,32	23 564,118
16 Kab. Blora	15 101,98	16 368,35	19 964,35	21 797,102
17 Kab. Rembang	12 821,72	13 897,82	14 867,08	16 214,026
18 Kab. Pati	28 504,86	31 224,45	33 646,61	36 602,306
19 Kab. Kudus	78 810,08	84 617,12	90 150,64	97 514,787
20 Kab. Jepara	20 067,29	22 071,85	23 903,62	25 865,318
21 Kab. Demak	17 381,40	19 330,30	20 843,92	22 592,874
22 Kab. Semarang	33 160,76	36 429,16	40 100,27	42 981,647
23 Kab. Temanggung	14 592,45	16 107,06	17 526,47	18 833,169
24 Kab. Kendal	28 194,36	30 908,07	33 776,40	36 441,879
25 Kab. Batang	14 408,44	15 908,51	17 200,83	18 699,567
26 Kab. Pekalongan	15 268,43	16 804,66	18 228,70	19 763,356
27 Kab. Pemalang	16 751,92	18 491,39	20 036,52	21 823,954
28 Kab. Tegal	23 108,65	25 590,64	27 727,79	30 383,814
29 Kab. Brebes	30 899,92	34 447,08	37 340,82	40 083,963
71 Kota Magelang	5 926,22	6 480,58	7 015,38	7 638,608
72 Kota Surakarta	32 062,45	34 982,37	37 793,27	41 066,139
73 Kota Salatiga	8 870,87	9 718,06	10 551,36	11 438,580
74 Kota Semarang	122 109,87	134 206,72	145 993,68	161 245,910
75 Kota Pekalongan	7 092,78	7 778,27	8 507,54	9 287,962
76 Kota Tegal	10 060,19	10 985,00	11 886,66	13 008,172

Sumber : BPS Provinsi Jateng

Source: BPS-Statistics of Jawa Tengah Province

**Tabel 13.3 Produk Domestik Regional Bruto Atas Dasar Konstan Tahun 2010 Menurut Kabupaten/Kota (Miliar Rp), 2014-2017**  
**Gross Regional Domestic Product at 2010 Constant Market Price By Regency/Municipality (billion Rp), 2014- 2017**

Kabupaten / Kota Regency/Municipality	2014	2015	2016*	2017**
(1)	(2)	(3)	(4)	(5)
01 Kab. Cilacap	83 391,50	88 347,61	92 820,36	95 103,847
02 Kab. Banyumas	29 367,69	31 164,88	33 051,05	35 147,313
03 Kab. Purbalingga	13 397,71	14 125,81	14 796,92	15 564,284
04 Kab. Banjarnegara	11 629,85	12 266,05	12 929,66	13 630,385
05 Kab. Kebumen	15 163,09	16 115,55	16 916,22	17 743,915
06 Kab. Purworejo	10 312,94	10 866,65	11 426,36	12 005,095
07 Kab. Wonosobo	10 828,17	11 353,87	11 949,93	12 292,805
08 Kab. Magelang	17 936,29	18 838,35	19 855,84	20 882,801
09 Kab. Boyolali	17 148,35	18 160,98	19 118,76	20 188,700
10 Kab. Klaten	21 424,52	22 558,98	23 717,93	24 920,303
11 Kab. Sukoharjo	20 449,01	21 612,08	22 836,64	24 152,940
12 Kab. Wonogiri	16 107,80	16 977,20	17 862,65	18 788,398
13 Kab. Karanganyar	20 262,44	21 286,29	22 428,80	23 665,952
14 Kab. Sragen	20 169,82	21 390,87	22 614,62	23 933,252
15 Kab. Grobogan	15 064,46	15 962,62	16 674,63	17 617,254
16 Kab. Blora	12 227,20	12 882,59	15 913,43	16 843,361
17 Kab. Rembang	10 284,27	10 850,27	11 418,01	12 123,469
18 Kab. Pati	23 365,21	24 752,33	26 039,96	27 532,168
19 Kab. Kudus	62 600,68	65 041,05	66 688,49	68 649,054
20 Kab. Jepara	16 374,72	17 200,37	18 063,13	19 001,041
21 Kab. Demak	14 078,42	14 913,84	15 665,20	16 537,579
22 Kab. Semarang	27 264,11	28 769,68	30 286,38	31 939,250
23 Kab. Temanggung	11 867,68	12 486,49	13 110,80	13 724,465
24 Kab. Kendal	23 536,83	24 771,54	26 159,09	27 586,097
25 Kab. Batang	11 693,90	12 327,74	12 935,49	13 627,280
26 Kab. Pekalongan	12 630,37	13 234,56	13 917,70	14 652,179
27 Kab. Pemalang	13 898,67	14 673,70	15 463,80	16 297,654
28 Kab. Tegal	18 958,84	19 992,68	21 265,72	22 322,100
29 Kab. Brebes	25 074,17	26 572,83	27 867,37	29 450,229
71 Kota Magelang	4 992,11	5 247,34	5 518,68	5 804,312
72 Kota Surakarta	26 984,36	28 453,49	29 966,37	31 562,980
73 Kota Salatiga	7 378,04	7 759,18	8 164,81	8 589,010
74 Kota Semarang	103 109,87	109 088,69	115 298,17	122 000,440
75 Kota Pekalongan	5 755,28	6 043,10	6 367,27	6 706,279
76 Kota Tegal	8 491,33	8 953,88	9 442,94	9 955,593

Sumber : BPS Provinsi Jateng

Source: BPS-Statistics of Jawa Tengah Province

**Tabel 13.4 Laju Pertumbuhan Produk Domestik Regional Bruto Atas Dasar Harga Konstant 2010 Menurut Kabupaten/Kota (persen), 2014-2017**  
**Growth Rate of Gross Regional Domestic Product at 2010 Constant Prices by Regency/Municipality (percent), 2014-2017**

Kabupaten / Kota Regency/Municipality	2014	2015	2016*	2017**
(1)	(2)	(3)	(4)	(5)
01 Kab. Cilacap	2,92	5,94	5,06	2,45
02 Kab. Banyumas	5,67	6,12	6,05	6,34
03 Kab. Purbalingga	4,85	5,43	4,75	5,12
04 Kab. Banjarnegara	5,31	5,47	5,41	5,42
05 Kab. Kebumen	5,79	6,28	4,97	4,89
06 Kab. Purworejo	4,48	5,37	5,15	5,14
07 Kab. Wonosobo	4,78	4,85	5,25	3,16
08 Kab. Magelang	5,38	5,03	5,40	5,06
09 Kab. Boyolali	5,42	5,91	5,27	5,52
10 Kab. Klaten	5,84	5,30	5,14	5,07
11 Kab. Sukoharjo	5,40	5,69	5,67	5,72
12 Kab. Wonogiri	5,26	5,40	5,22	5,17
13 Kab. Karanganyar	5,22	5,05	5,37	5,52
14 Kab. Sragen	5,59	6,05	5,72	5,81
15 Kab. Grobogan	4,07	5,96	4,46	5,65
16 Kab. Blora	4,39	5,36	23,53	5,84
17 Kab. Rembang	5,15	5,50	5,23	6,18
18 Kab. Pati	4,64	5,94	5,20	5,40
19 Kab. Kudus	4,42	3,90	2,42	2,97
20 Kab. Jepara	4,81	5,04	5,02	5,13
21 Kab. Demak	4,29	5,93	5,04	5,56
22 Kab. Semarang	5,85	5,52	5,27	5,47
23 Kab. Temanggung	5,03	5,21	5,00	4,68
24 Kab. Kendal	5,14	5,25	5,60	5,57
25 Kab. Batang	5,31	5,42	4,93	5,29
26 Kab. Pekalongan	4,95	4,78	5,16	5,28
27 Kab. Pemasang	5,52	5,58	5,38	5,39
28 Kab. Tegal	5,03	5,45	6,37	5,38
29 Kab. Brebes	5,30	5,98	4,87	5,47
71 Kota Magelang	4,98	5,11	5,17	5,18
72 Kota Surakarta	5,28	5,44	5,32	5,33
73 Kota Salatiga	5,57	5,17	5,23	5,21
74 Kota Semarang	6,31	5,80	5,69	5,64
75 Kota Pekalongan	5,48	5,00	5,36	5,32
76 Kota Tegal	5,04	5,45	5,46	5,46

Sumber : BPS Provinsi Jateng

Source: BPS-Statistics of Jawa Tengah Province



**Tabel 13.5** Jumlah Penduduk Miskin Menurut Kabupaten/Kota di Provinsi Jawa Tengah (ribu), 2013 - 2017  
**Table** Number of Poor People by Regency/Municipality in Jawa Tengah Province (thousand), 2013- 2017

Kabupaten / Kota Regency/Municipality (1)	2013 (2)	2014 (3)	2015 (4)	2016 (5)	2017 (6)
01 Kab. Cilacap	255,7	239,8	243,5	260,9	238.3
02 Kab. Banyumas	296,8	283,5	285,9	303,9	283.2
03 Kab. Purbalingga	181,1	176,0	176,5	181,3	171.9
04 Kab. Banjarnegara	166,8	159,5	165,4	164,0	156.8
05 Kab. Kebumen	251,1	242,3	241,9	258,5	233.4
06 Kab. Purworejo	109,0	102,1	101,3	112,8	98.6
07 Kab. Wonosobo	170,1	165,8	166,4	169,3	159.2
08 Kab. Magelang	171,0	160,5	162,4	166,2	157.2
09 Kab. Boyolali	126,5	118,6	120,0	129,1	116.4
10 Kab. Klaten	179,5	168,2	172,3	187,9	165.0
11 Kab. Sukoharjo	84,1	789	79,9	85,1	76.7
12 Kab. Wonogiri	132,2	123,8	123,0	135,4	123.0
13 Kab. Karanganyar	114,4	107,3	106,4	115,2	106.8
14 Kab. Sragen	139,0	130,3	130,4	142,8	124.0
15 Kab. Grobogan	199,0	186,5	184,5	210,8	181.0
16 Kab. Blora	123,8	116,0	115,1	124,8	111.9
17 Kab. Rembang	128,0	120,0	119,1	129,9	115.2
18 Kab. Pati	157,9	148,1	147,1	162,0	141.7
19 Kab. Kudus	70,1	65,8	64,1	68,1	64.4
20 Kab. Jepara	106,9	100,5	100,6	104,8	99.0
21 Kab. Demak	172,5	162,0	160,9	178,1	152.6
22 Kab. Semarang	83,2	79,8	81,3	88,8	79.7
23 Kab. Temanggung	91,1	85,5	87,5	87,8	86.8
24 Kab. Kendal	117,7	110,5	109,3	119,0	106.1
25 Kab. Batang	87,5	82,1	83,5	88,2	81.5
26 Kab. Pekalongan	116,5	109,3	112,1	116,5	111.6
27 Kab. Pemalang	246,8	237,0	235,5	241,7	225.0
28 Kab. Tegal	149,8	140,3	143,5	149,0	141.8
29 Kab. Brebes	367,9	355,1	352,0	364,9	343.5
71 Kota Magelang	11,8	11,0	10,9	10,6	10.6
72 Kota Surakarta	59,7	55,9	55,7	55,9	54.9
73 Kota Salatiga	11,5	10,8	10,6	9,7	9.6
74 Kota Semarang	86,7	84,7	84,3	83,6	80.9
75 Kota Pekalongan	24,1	23,6	24,1	23,7	22.5
76 Kota Tegal	21,6	20,9	20,3	20,3	20.1
<b>Jawa Tengah</b>	<b>4 952,1</b>	<b>4 561,8</b>	<b>4 577,0</b>	<b>4 506,9</b>	<b>4,450.9</b>

REGENCY/MUNICIPALITY COMPARISON

**Tabel 13.6** Persentase Penduduk Miskin Menurut Kabupaten/Kota di Provinsi Jawa Tengah, 2013 - 2017  
*Table* Percentage of Poor People by Regency/Municipality in Jawa Tengah Province, 2013 - 2017

Kabupaten / Kota Regency/Municipality (1)	2013 (2)	2014 (3)	2015 (4)	2016 (5)	2017 (6)
01 Kab. Cilacap	15,24	14,21	14,39	14,12	13,94
02 Kab. Banyumas	18,44	17,45	17,52	17,23	17,05
03 Kab. Purbalingga	20,53	19,75	19,70	18,98	18,80
04 Kab. Banjarnegara	18,71	17,77	18,37	17,46	17,21
05 Kab. Kebumen	21,32	20,50	20,44	19,86	19,60
06 Kab. Purworejo	15,44	14,41	14,27	13,91	13,81
07 Kab. Wonosobo	22,08	21,42	21,45	20,53	20,32
08 Kab. Magelang	13,96	12,98	13,07	12,67	12,42
09 Kab. Boyolali	13,27	12,36	12,45	12,09	11,96
10 Kab. Klaten	15,60	14,56	14,89	14,46	14,15
11 Kab. Sukoharjo	9,87	9,18	9,26	9,07	8,75
12 Kab. Wonogiri	14,02	13,09	12,98	13,12	12,90
13 Kab. Karanganyar	13,58	12,62	12,46	12,49	12,28
14 Kab. Sragen	15,93	14,87	14,86	14,38	14,02
15 Kab. Grobogan	14,87	13,86	13,68	13,57	13,27
16 Kab. Blora	14,64	13,66	13,52	13,33	13,04
17 Kab. Rembang	20,97	19,50	19,28	18,54	18,35
18 Kab. Pati	12,94	12,06	11,95	11,65	11,38
19 Kab. Kudus	8,62	7,99	7,73	7,65	7,59
20 Kab. Jepara	9,23	8,55	8,50	8,35	8,12
21 Kab. Demak	15,72	14,60	14,44	14,10	13,41
22 Kab. Semarang	8,51	8,05	8,15	7,99	7,78
23 Kab. Temanggung	12,42	11,55	11,76	11,60	11,46
24 Kab. Kendal	12,68	11,80	11,62	11,37	11,10
25 Kab. Batang	11,96	11,13	11,27	11,04	10,80
26 Kab. Pekalongan	13,51	12,57	12,84	12,90	12,61
27 Kab. Pemasang	19,27	18,44	18,30	17,58	17,37
28 Kab. Tegal	10,58	9,87	10,09	10,10	9,90
29 Kab. Brebes	20,82	20,00	19,79	19,47	19,14
71 Kota Magelang	9,80	9,14	9,05	8,79	8,75
72 Kota Surakarta	11,74	10,95	10,89	10,88	10,65
73 Kota Salatiga	6,40	5,93	5,80	5,24	5,07
74 Kota Semarang	5,25	5,04	4,97	4,85	4,62
75 Kota Pekalongan	8,26	8,02	8,09	7,92	7,47
76 Kota Tegal	8,84	8,54	8,26	8,20	8,11
<b>Jawa Tengah</b>	<b>14,98</b>	<b>13,58</b>	<b>13,58</b>	<b>13,27</b>	<b>13,01</b>

**Tabel 13.7** **Indek Pembangunan Manusia (IPM) Menurut Kabupaten/Kota di Provinsi Jawa Tengah, 2013 - 2017**  
**Human Development Index (HDI) by Regency/Municipality in Jawa Tengah Provinc, 2013- 2017**

Kabupaten / Kota Regency/Municipality (1)	2013 (2)	2014 (3)	2015 (4)	2016 (5)	2017 (6)
01 Kab. Cilacap	66,80	67,25	67,77	68,6	68,90
02 Kab. Banyumas	68,55	69,25	69,89	70,49	70,75
03 Kab. Purbalingga	65,53	66,23	67,03	67,48	67,72
04 Kab. Banjarnegara	62,84	63,15	64,73	65,52	65,86
05 Kab. Kebumen	64,86	65,67	66,87	67,41	68,29
06 Kab. Purworejo	69,77	70,12	70,37	70,66	71,31
07 Kab. Wonosobo	64,57	65,20	65,7	66,19	66,89
08 Kab. Magelang	65,86	66,35	67,13	67,85	68,39
09 Kab. Boyolali	69,81	70,34	71,74	72,18	72,64
10 Kab. Klaten	72,42	73,19	73,81	73,97	74,25
11 Kab. Sukoharjo	73,22	73,76	74,53	75,06	75,56
12 Kab. Wonogiri	66,40	66,77	67,76	68,23	68,66
13 Kab. Karanganyar	73,33	73,89	74,26	74,9	75,22
14 Kab. Sragen	69,95	70,52	71,1	71,43	72,40
15 Kab. Grobogan	67,43	67,77	68,05	68,52	68,87
16 Kab. Blora	65,37	65,84	66,22	66,61	67,52
17 Kab. Rembang	66,84	67,40	68,18	68,6	68,95
18 Kab. Pati	66,47	66,99	68,51	69,03	70,12
19 Kab. Kudus	71,58	72,00	72,72	72,94	73,84
20 Kab. Jepara	69,11	69,61	70,02	70,25	70,79
21 Kab. Demak	68,38	68,95	69,75	70,1	70,41
22 Kab. Semarang	71,29	71,65	71,89	72,4	73,20
23 Kab. Temanggung	65,52	65,97	67,07	67,6	68,34
24 Kab. Kendal	67,98	68,46	69,57	70,11	70,62
25 Kab. Batang	63,60	64,07	65,46	66,38	67,35
26 Kab. Pekalongan	66,26	66,98	67,4	67,71	68,4
27 Kab. Pemalang	61,81	62,35	63,7	64,17	65,04
28 Kab. Tegal	63,50	64,10	65,04	65,84	66,44
29 Kab. Brebes	61,87	62,55	63,18	63,98	64,86
71 Kota Magelang	75,29	75,79	76,39	77,16	77,84
72 Kota Surakarta	78,89	79,34	80,14	80,76	80,85
73 Kota Salatiga	79,37	79,98	80,96	81,14	81,68
74 Kota Semarang	78,68	79,24	80,23	81,19	82,01
75 Kota Pekalongan	70,82	71,53	72,69	73,32	73,77
76 Kota Tegal	71,44	72,20	72,96	73,55	73,95
<b>Jawa Tengah</b>	<b>68,02</b>	<b>68,78</b>	<b>69,49</b>	<b>69,98</b>	<b>70,52</b>

Sumber: Survey Sosial Ekonomi Nasional  
 Source: National Socio Economic Survey

REGENCY/MUNICIPALITY COMPARISON

**Tabel 13.8 Angka Harapan Hidup Penduduk Menurut Kabupaten/Kota di Provinsi Jawa Tengah, 2013 - 2017**  
**Life Expectancy Population by Regency/Municipality in Jawa Tengah Province, 2013- 2017**

Kabupaten / Kota	Tahun				
	2013	2014	2015	2016	2017
(1)	(2)	(3)	(4)	(5)	(6)
01 Kab. Cilacap	72,75	72,88	73,96	73,11	73,24
02 Kab. Banyumas	72,89	72,92	73,12	73,23	73,33
03 Kab. Purbalingga	72,76	72,80	72,81	72,86	72,91
04 Kab. Banjarnegara	73,34	73,39	73,59	73,69	73,79
05 Kab. Kebumen	72,61	72,67	72,77	72,87	72,98
06 Kab. Purworejo	73,77	73,83	74,03	74,14	74,26
07 Kab. Wonosobo	70,76	70,82	71,02	71,16	71,30
08 Kab. Magelang	73,21	73,25	73,27	73,33	73,39
09 Kab. Boyolali	75,58	75,61	75,63	75,67	75,72
10 Kab. Klaten	76,52	76,54	76,55	76,59	76,62
11 Kab. Sukoharjo	77,44	77,45	77,46	77,46	77,49
12 Kab. Wonogiri	75,80	75,84	75,86	75,88	76,00
13 Kab. Karanganyar	76,70	76,71	77,11	77,11	77,31
14 Kab. Sragen	75,27	75,31	75,41	75,43	75,55
15 Kab. Grobogan	74,03	74,07	74,27	74,37	74,46
16 Kab. Blora	73,79	73,84	73,85	73,88	73,99
17 Kab. Rembang	74,16	74,19	74,22	74,27	74,32
18 Kab. Pati	75,40	75,43	75,63	75,69	75,80
19 Kab. Kudus	76,39	76,40	76,41	76,43	76,44
20 Kab. Jepara	75,63	75,64	75,65	75,67	75,68
21 Kab. Demak	75,16	75,18	75,21	75,27	75,27
22 Kab. Semarang	75,48	75,50	75,52	75,54	75,57
23 Kab. Temanggung	75,31	75,34	75,35	75,39	75,42
24 Kab. Kendal	74,11	74,14	74,15	74,20	74,24
25 Kab. Batang	74,38	74,4	74,42	74,46	74,50
26 Kab. Pekalongan	73,30	73,33	73,35	73,41	73,46
27 Kab. Pemasang	72,59	72,64	72,77	72,87	72,98
28 Kab. Tegal	70,73	70,80	70,90	71,02	71,14
29 Kab. Brebes	67,81	67,90	68,20	68,41	68,61
71 Kota Magelang	76,54	76,57	76,58	76,62	76,66
72 Kota Surakarta	76,97	76,99	77,00	77,03	77,06
73 Kota Salatiga	76,53	76,53	76,83	76,87	76,98
74 Kota Semarang	77,18	77,18	77,20	77,21	77,21
75 Kota Pekalongan	74,06	74,09	74,11	74,15	74,19
76 Kota Tegal	74,06	74,10	74,12	74,18	74,23
<b>Jawa Tengah</b>	<b>73,28</b>	<b>73,88</b>	<b>73,96</b>	<b>74,02</b>	<b>74,08</b>

Sumber : BPS Provinsi Jateng

Source: BPS-Statistics of Jawa Tengah Province

**Tabel 13.9** Perkembangan Inflasi Tahun Kalender 35 Kabupaten/Kota di Provinsi Jawa Tengah Tahun 2013 - 2017  
**Table** *Yearly Inflation Calender of 35 Regency/ Municipality in Jawa Tengah Province, 2013- 2017*

Kabupaten / Kota Regency/Municipality (1)	2013 (2)	2014 (3)	2015 (4)	2016 (5)	2017 (6)
01 Kab. Cilacap	8.37	8.19	2.63	2.77	4.41
02 Kab. Banyumas	8.50	7.09	2.52	2.42	3.91
03 Kab. Purbalingga	9.57	9.08	1.62	2.39	3.72
04 Kab. Banjarnegara	8.35	7.78	2.97	2.87	3.67
05 Kab. Kebumen	10.46	7.36	2.91	2.71	3.25
06 Kab. Purworejo	7.14	8.48	3.45	2.66	4.29
07 Kab. Wonosobo	8.82	8.44	2.71	2.97	3.21
08 Kab. Magelang	8.34	7.91	3.6	2.86	3.47
09 Kab. Boyolali	8.21	7.45	2.58	2.65	3.08
10 Kab. Klaten	7.92	7.76	2.57	2.31	3.12
11 Kab. Sukoharjo	8.42	7.93	2.69	2.34	3.40
12 Kab. Wonogiri	8.60	5.99	2.13	2.94	2.32
13 Kab. Karanganyar	8.70	7.38	2.4	1.93	3.15
14 Kab. Sragen	7.55	8.51	3.05	2.49	3.18
15 Kab. Grobogan	7.88	8.03	3.31	2.41	4.05
16 Kab. Blora	7.94	7.13	2.85	2.14	2.98
17 Kab. Rembang	6.88	7.59	2.66	1.75	3.31
18 Kab. Pati	7.57	8.01	3.23	2.31	3.51
19 Kab. Kudus	8.31	8.59	3.28	2.32	4.17
20 Kab. Jepara	7.95	9.87	4.57	3.45	2.83
21 Kab. Demak	8.22	8.69	2.8	2.27	3,57
22 Kab. Semarang	8.11	8.63	2.85	2.39	3.67
23 Kab. Temanggung	7.01	7.81	2.74	2.42	3.12
24 Kab. Kendal	8.07	9.04	4.13	2.47	3.60
25 Kab. Batang	8.08	7.66	2.94	2.24	3.44
26 Kab. Pekalongan	8.18	8.32	3.42	2.96	4.01
27 Kab. Pemalang	6.52	7.38	3.52	2.33	3.64
28 Kab. Tegal	7.79	8.48	3.64	2.67	3.58
29 Kab. Brebes	9.83	6.20	3.08	2.84	4.24
71 Kota Magelang	7.79	7.92	2.7	2.25	3.90
72 Kota Surakarta	8.32	8.01	2.56	2.15	3.10
73 Kota Salatiga	7.67	7.84	2.61	2.19	3.50
74 Kota Semarang	8.19	8.53	2.56	2.32	3.64
75 Kota Pekalongan	7.40	7.82	3.46	2.94	3.61
76 Kota Tegal	5.80	7.40	3.95	2.71	4.03
<b>Jawa Tengah</b>	<b>7.99</b>	<b>8.22</b>	<b>2.73</b>	<b>2.36</b>	<b>3,71</b>

Sumber : BPS Provinsi Jateng

Source: BPS-Statistics of Jawa Tengah Province

**Tabel 13.10 Angka Partisipasi Kasar (APK) Sekolah Dasar (SD) Menurut Kabupaten/Kota di Provinsi Jawa Tengah 2012 - 2017**  
**Gross Enrolment Ratio (GER) of Elementary School by Regency/ Municipality in Central Java Province 2012- 2017**

Kabupaten / Kota	Angka Partisipasi Kasar (APK) Sekolah Dasar (SD) Laki-Laki + Perempuan					
	2012	2013	2014	2015	2016	2017
(1)	(2)	(3)	(4)	(5)	(6)	(7)
01 Kab. Cilacap	103,24	111,22	113,17	112,83	108,51	110,73
02 Kab. Banyumas	103,48	105,36	104,86	111,66	111,43	108,82
03 Kab. Purbalingga	108,58	112,53	118,84	118,81	112,87	104,69
04 Kab. Banjarnegara	100,41	105,08	104,91	106,87	108,39	101,72
05 Kab. Kebumen	106,33	110,17	108,89	109,61	109,57	107,74
06 Kab. Purworejo	105,05	116,96	113,53	112,87	113,41	107,87
07 Kab. Wonosobo	108,14	110,42	111,32	116,45	112,89	107,62
08 Kab. Magelang	111,27	111,31	115,15	116,28	110,03	114,07
09 Kab. Boyolali	107,49	111,78	112,09	110,65	111,04	108,25
10 Kab. Klaten	104,37	110,41	109,97	111,64	108,38	105,14
11 Kab. Sukoharjo	103,93	110,82	116,54	111,02	106,99	101,63
12 Kab. Wonogiri	101,69	106,93	112,54	111,23	105,48	104,85
13 Kab. Karanganyar	105,44	108,39	104,91	111,23	107,13	108,58
14 Kab. Sragen	101,52	109,73	108,72	108,13	111,62	108,01
15 Kab. Grobogan	104,97	107,27	109,73	109,29	106,38	107,24
16 Kab. Blora	104,73	105,63	111,33	101,88	111,96	104,47
17 Kab. Rembang	103,02	104,81	103,37	113,88	112,93	114,40
18 Kab. Pati	101,32	105,91	104,18	116,24	106,32	109,49
19 Kab. Kudus	103,61	111,90	117,98	116,30	117,36	107,55
20 Kab. Jepara	111,87	110,12	110,30	111,62	110,34	109,16
21 Kab. Demak	100,21	101,60	105,57	113,30	116,31	105,94
22 Kab. Semarang	106,96	106,63	109,94	107,51	112,65	110,74
23 Kab. Temanggung	107,68	112,58	110,81	107,37	110,16	110,62
24 Kab. Kendal	104,59	112,95	115,53	110,80	103,38	115,08
25 Kab. Batang	103,76	101,58	111,49	108,41	113,74	109,41
26 Kab. Pekalongan	105,50	110,65	113,19	111,18	108,90	110,47
27 Kab. Pemalang	108,33	111,27	111,55	112,59	107,52	110,26
28 Kab. Tegal	106,38	112,67	110,79	105,84	104,29	108,28
29 Kab. Brebes	101,53	111,73	112,53	106,75	112,74	110,42
71 Kota Magelang	101,02	105,40	114,04	105	105,22	105,98
72 Kota Surakarta	107,97	104,02	105,47	103,60	109,80	110,37
73 Kota Salatiga	105,79	98,31	106,11	100,26	110,67	103,44
74 Kota Semarang	100,56	101,82	102,97	100,54	101,61	105,85
75 Kota Pekalongan	112,57	109,49	103,39	110,17	116,78	114,47
76 Kota Tegal	96,08	106,28	110,36	109,03	113,48	108,44
<b>Jawa Tengah</b>	<b>104,79</b>	<b>108,86</b>	<b>110,18</b>	<b>110,36</b>	<b>109,46</b>	<b>108,44</b>

Sumber : BPS Provinsi Jateng

**Tabel 13.11 Angka Partisipasi Kasar (APK) Sekolah Menengah Pertama (SMP) Menurut Kabupaten/Kota di Provinsi Jawa Tengah 2012 - 2017**  
**Table Gross Enrolment Ratio (GER) of Junior High School by Regency/ City in Central Java Province 2012- 2017**

Kabupaten / Kota	Angka Partisipasi Kasar (APK) Sekolah Menengah Pertama (SMP) Laki-Laki + Perempuan					
	2012	2013	2014	2015	2016	2017
	(1)	(2)	(3)	(4)	(5)	(6)
01 Kab. Cilacap	88,79	84,37	83,97	92,31	91,28	90,41
02 Kab. Banyumas	89,00	87,73	96,00	77,97	90,95	86,79
03 Kab. Purbalingga	94,61	82,64	89,63	85	90,74	92,69
04 Kab. Banjarnegara	81,22	83,62	83,71	92,12	82,58	93,27
05 Kab. Kebumen	93,94	93,74	97,78	93,24	89,72	90,06
06 Kab. Purworejo	92,20	85,89	99,46	79,84	78,56	93,85
07 Kab. Wonosobo	79,55	73,13	76,38	86,55	87,73	89,74
08 Kab. Magelang	74,31	82,67	80,37	90,67	92,79	88,93
09 Kab. Boyolali	82,86	83,47	83,28	91,91	86,64	93,21
10 Kab. Klaten	91,54	76,65	82,33	77,22	99,58	93,40
11 Kab. Sukoharjo	93,42	80,75	85,73	83,84	94,34	99,88
12 Kab. Wonogiri	100,54	94,04	97,23	92,25	92,44	94,52
13 Kab. Karanganyar	95,24	93,35	96,27	91,85	101,59	97,20
14 Kab. Sragen	94,78	92,98	89,24	90,93	83,93	86,42
15 Kab. Grobogan	98,70	94,76	96,74	101,12	95,99	91,73
16 Kab. Blora	101,62	96,61	97,27	91,83	84,36	93,67
17 Kab. Rembang	119,85	103,26	105,59	92,19	94,55	103,87
18 Kab. Pati	98,42	90,08	94,04	93,69	91,85	83,90
19 Kab. Kudus	84,65	85,51	80,33	90,17	79,73	89,30
20 Kab. Jepara	77,64	79,45	89,16	95,44	86,24	88,80
21 Kab. Demak	113,79	105,58	100,73	93,78	87,77	94,93
22 Kab. Semarang	88,87	85,63	86,76	98,82	85,78	86,26
23 Kab. Temanggung	82,28	81,01	80,26	94,74	85,04	85,63
24 Kab. Kendal	97,73	82,91	85,86	90,05	93,07	89,79
25 Kab. Batang	90,19	87,25	91,43	91,33	86,68	92,98
26 Kab. Pekalongan	84,11	75,11	79,29	92,07	91,78	93,14
27 Kab. Peralang	91,85	79,04	80,32	94,24	87,61	88,25
28 Kab. Tegal	90,12	84,18	87,53	95,22	86,31	85,73
29 Kab. Brebes	91,00	79,95	77,94	91,10	94,12	92,49
71 Kota Magelang	91,25	80,67	94,08	88,68	88,58	92,70
72 Kota Surakarta	98,82	95,25	93,31	89,88	84,81	87,93
73 Kota Salatiga	110,83	97,94	100,73	99,74	84,60	90,55
74 Kota Semarang	96,93	112,67	109,28	90,12	102,05	98,85
75 Kota Pekalongan	85,76	95,21	92,07	104,32	79,95	82,97
76 Kota Tegal	94,53	91,99	88,13	87,39	70,93	80,79
<b>Jawa Tengah</b>	<b>91,57</b>	<b>87,49</b>	<b>89,40</b>	<b>91,40</b>	<b>89,96</b>	<b>91,09</b>

Sumber : BPS Provinsi Jateng

**Tabel 13.12 Angka Partisipasi Kasar (APK) Sekolah Menengah Atas (SMA) Menurut Kabupaten/Kota di Provinsi Jawa Tengah 2012 - 2017**  
**Table** **Gross Enrolment Ratio (GER) of Senior High School by Regency/City in Central Java Province 2012- 2017**

Kabupaten / Kota	Angka Partisipasi Kasar (APK) Sekolah Menengah Atas (SMA)					
	Laki-Laki + Perempuan					
	2012	2013	2014	2015	2016	2017
(1)	(2)	(3)	(4)	(5)	(6)	(7)
01 Kab. Cilacap	62,77	79,69	82,63	75,20	80,22	87,28
02 Kab. Banyumas	75,63	76,32	84,04	80,07	85,13	85,43
03 Kab. Purbalingga	45,63	36,81	52,47	75,29	78,04	72,83
04 Kab. Banjarnegara	50,11	56,32	62,71	83,90	70,98	66,77
05 Kab. Kebumen	84,78	67,99	78,15	86,42	91,98	104,89
06 Kab. Purworejo	78,69	72,52	75,55	82,89	116,14	102,81
07 Kab. Wonosobo	52,85	38,40	47,22	53,23	59,56	52,98
08 Kab. Magelang	69,30	53,34	65,21	69,60	68,68	75,56
09 Kab. Boyolali	69,63	75,39	95,43	93,37	88,88	77,45
10 Kab. Klaten	97,16	96,26	100,76	104,73	94,53	100,58
11 Kab. Sukoharjo	69,29	89,01	94,20	101,17	101,42	96,11
12 Kab. Wonogiri	71,38	62,28	78,76	91,32	92,99	86,58
13 Kab. Karanganyar	78,55	64,91	79,21	94,01	94,32	83,11
14 Kab. Sragen	85,18	73,81	90,98	88,55	100,81	106,49
15 Kab. Grobogan	68,31	51,29	60,38	84,88	78,07	81,28
16 Kab. Blora	61,38	67,55	79,83	99,87	93,12	84,82
17 Kab. Rembang	48,92	61,38	73,13	79,04	80,03	72,05
18 Kab. Pati	72,65	63,52	82,31	76,67	97,02	91,14
19 Kab. Kudus	77,94	61,10	70,98	84,42	107,47	93,35
20 Kab. Jepara	74,56	66,60	62,85	74,51	85,84	87,05
21 Kab. Demak	75,59	69,36	83,46	88,92	84,59	91,70
22 Kab. Semarang	72,53	63,25	63,97	81,98	93,13	78,21
23 Kab. Temanggung	49,26	48,55	64,01	68,42	75,62	70,09
24 Kab. Kendal	62,40	77,96	86,47	99,75	99,27	87,10
25 Kab. Batang	53,67	43,86	54,74	77,32	83,95	73,93
26 Kab. Pekalongan	48,12	56,05	61,69	60,74	72,26	55,13
27 Kab. Pemalang	47,18	56,05	74,23	73,29	74,48	71,38
28 Kab. Tegal	59,85	55,94	70,90	79,46	83,38	75,44
29 Kab. Brebes	51,10	55,18	67,70	65,92	63,88	76,51
71 Kota Magelang	74,91	85,59	92,16	90,76	142,19	107,24
72 Kota Surakarta	65,40	65,10	71,25	100,93	110,64	103,55
73 Kota Salatiga	71,01	78,23	82,75	83,34	110,35	109,61
74 Kota Semarang	78,90	65,16	67,39	91,34	95,68	107,82
75 Kota Pekalongan	54,02	44,11	62,45	81,68	119,17	92,04
76 Kota Tegal	69,65	65,84	85,77	113,61	103,57	87,08
<b>Jawa Tengah</b>	<b>66,90</b>	<b>63,90</b>	<b>73,55</b>	<b>82,15</b>	<b>86,27</b>	<b>84,35</b>

Sumber : BPS Provinsi Jateng



**Tabel 13.13 Angka Partisipasi Murni (APM) Sekolah Dasar (SD) Menurut Kabupaten/Kota di Provinsi Jawa Tengah 2012 - 2017**  
**Table**  
**Net Enrollment Ratio (NER) of Elementary School by Regency/City in Central Java Province 2012- 2017**

Kabupaten / Kota	Angka Partisipasi Murni (APM) Sekolah Dasar (SD)					
	Laki-Laki + Perempuan					
	2012	2013	2014	2015	2016	2017
(1)	(2)	(3)	(4)	(5)	(6)	(7)
01 Kab. Cilacap	91,04	97,23	97,80	95,96	96,64	99,02
02 Kab. Banyumas	90,87	91,45	93,39	98,44	98,19	97,75
03 Kab. Purbalingga	92,13	96,76	97,28	99,00	97,01	95,51
04 Kab. Banjarnegara	90,73	91,69	92,46	96,11	97,85	95,89
05 Kab. Kebumen	91,91	93,06	93,72	99,73	95,44	97,41
06 Kab. Purworejo	94,07	96,69	97,49	100,00	99,36	97,78
07 Kab. Wonosobo	94,64	98,35	99,07	100,00	98,36	96,43
08 Kab. Magelang	95,89	97,91	98,57	99,31	96,03	98,54
09 Kab. Boyolali	92,46	96,50	97,16	95,52	94,86	95,69
10 Kab. Klaten	90,61	98,23	98,48	100,00	94,55	97,17
11 Kab. Sukoharjo	95,62	98,78	99,29	100,00	97,71	95,60
12 Kab. Wonogiri	93,30	96,77	97,23	99,59	96,27	95,77
13 Kab. Karanganyar	93,47	98,31	98,43	96,69	95,86	97,41
14 Kab. Sragen	89,74	95,94	96,90	95,50	96,82	96,13
15 Kab. Grobogan	92,22	96,25	96,68	95,20	94,74	96,58
16 Kab. Blora	91,41	95,36	96,20	94,65	98,20	96,33
17 Kab. Rembang	91,55	93,04	94,78	99,60	99,54	97,82
18 Kab. Pati	89,03	95,37	95,58	94,09	94,95	98,10
19 Kab. Kudus	89,23	96,84	97,57	93,86	97,31	94,40
20 Kab. Jepara	95,92	97,76	98,25	99,50	96,37	97,02
21 Kab. Demak	85,91	85,95	90,38	97,71	97,75	96,42
22 Kab. Semarang	92,49	97,75	98,74	96,81	98,91	98,99
23 Kab. Temanggung	93,14	96,63	97,13	96,54	99,32	97,31
24 Kab. Kendal	91,77	97,50	98,36	96,06	94,60	95,05
25 Kab. Batang	89,82	92,59	95,77	93,53	98,93	97,49
26 Kab. Pekalongan	94,92	97,67	97,93	96,60	97,21	96,25
27 Kab. Pemalang	92,25	96,46	97,26	94,51	95,14	97,68
28 Kab. Tegal	93,58	96,98	97,48	92,39	94,72	97,55
29 Kab. Brebes	92,31	97,27	97,54	93,00	94,40	96,91
71 Kota Magelang	93,94	99,50	100,00	96,61	100,00	98,99
72 Kota Surakarta	95,24	96,84	96,95	96,28	98,91	98,91
73 Kota Salatiga	89,62	93,17	94,16	94,05	100,00	98,54
74 Kota Semarang	89,84	91,03	91,14	95,31	93,20	97,08
75 Kota Pekalongan	93,14	93,34	94,06	94,55	100,00	98,23
76 Kota Tegal	86,55	94,15	94,53	95,26	99,55	98,76
<b>Jawa Tengah</b>	<b>92,00</b>	<b>95,65</b>	<b>96,45</b>	<b>96,51</b>	<b>96,64</b>	<b>97,13</b>

Sumber : BPS Provinsi Jateng

**Tabel 13.14 Angka Partisipasi Murni (APM) Sekolah Menengah Pertama (SMP) Menurut Kabupaten/Kota di Provinsi Jawa Tengah 2012 - 2017**  
**Table** **Menurut Kabupaten/Kota di Provinsi Jawa Tengah 2012 - 2017**  
**Net Enrollment Ratio (NER) of Junior High School by Regency/City in Central Java Province 2012- 2017**

Kabupaten / Kota	Angka Partisipasi Murni (APM) Sekolah Menengah Pertama (SMP)					
	Laki-Laki + Perempuan					
	2012	2013	2014	2015	2016	2017
(1)	(2)	(3)	(4)	(5)	(6)	(7)
01 Kab. Cilacap	72,61	70,03	73,31	77,39	83,42	83,15
02 Kab. Banyumas	64,96	71,96	79,18	73,10	83,01	81,41
03 Kab. Purbalingga	73,44	74,07	79,78	79,42	75,80	78,91
04 Kab. Banjarnegara	61,68	65,01	71,34	76,69	72,95	75,00
05 Kab. Kebumen	78,56	77,73	81,77	85,16	73,61	76,01
06 Kab. Purworejo	76,91	76,61	82,37	79,84	74,87	76,86
07 Kab. Wonosobo	63,91	63,60	66,63	74,07	73,75	73,99
08 Kab. Magelang	63,64	70,49	74,13	75,09	75,22	78,28
09 Kab. Boyolali	67,41	74,89	77,07	80,00	76,71	78,52
10 Kab. Klaten	70,40	69,72	76,07	75,56	85,97	83,54
11 Kab. Sukoharjo	78,01	78,30	79,17	78,56	86,74	82,94
12 Kab. Wonogiri	80,83	83,47	85,62	88,00	85,94	83,06
13 Kab. Karanganyar	78,32	85,40	90,67	85,56	80,20	83,88
14 Kab. Sragen	74,96	79,37	80,09	81,12	75,00	73,82
15 Kab. Grobogan	78,08	85,08	86,65	86,74	83,19	81,77
16 Kab. Blora	85,76	85,01	85,75	74,56	78,68	79,32
17 Kab. Rembang	85,34	84,99	90,42	85,39	84,21	83,81
18 Kab. Pati	76,25	77,54	80,91	80,03	78,21	79,71
19 Kab. Kudus	65,78	73,23	74,08	75,63	93,01	76,00
20 Kab. Jepara	69,83	72,88	79,30	82,04	79,26	78,80
21 Kab. Demak	79,11	75,98	78,45	85,66	79,11	75,86
22 Kab. Semarang	63,54	76,97	79,86	81,66	77,42	74,54
23 Kab. Temanggung	68,69	68,38	72,69	76,13	77,62	77,10
24 Kab. Kendal	74,91	75,55	80,22	77,33	77,24	74,98
25 Kab. Batang	66,86	70,65	76,37	74,73	78,52	76,08
26 Kab. Pekalongan	68,06	66,92	71,32	73,09	78,47	76,38
27 Kab. Pemalang	64,66	67,97	71,78	71,96	74,10	75,31
28 Kab. Tegal	73,86	74,99	79,73	75,57	72,21	75,54
29 Kab. Brebes	73,57	68,78	70,54	73,71	79,51	81,86
71 Kota Magelang	74,59	75,82	84,81	81,38	81,75	77,97
72 Kota Surakarta	82,03	87,92	83,90	78,55	81,28	81,25
73 Kota Salatiga	83,09	84,38	88,05	83,81	72,55	73,65
74 Kota Semarang	76,36	88,47	89,19	83,56	89,75	88,11
75 Kota Pekalongan	72,31	74,55	76,84	79,99	74,49	74,08
76 Kota Tegal	71,22	75,97	76,50	72,99	66,99	69,81
<b>Jawa Tengah</b>	<b>72,51</b>	<b>75,02</b>	<b>78,57</b>	<b>78,66</b>	<b>78,89</b>	<b>79,13</b>

Sumber : BPS Provinsi Jateng

**Tabel 13.15** Angka Partisipasi Murni (APM) Sekolah Menengah Atas (SMA) Menurut Kabupaten/Kota di Provinsi Jawa Tengah 2012 - 2017  
**Table** *Net Enrollment Ratio (NER) of Senior High School by Regency/City in Central Java Province 2012-2017*

Kabupaten / Kota	Angka Partisipasi Murni (APM) Sekolah Menengah Atas (SMA)					
	Laki-Laki + Perempuan					
	2012	2013	2014	2015	2016	2017
(1)	(2)	(3)	(4)	(5)	(6)	(7)
01 Kab. Cilacap	45,23	59,91	63,48	54,32	66,92	64,18
02 Kab. Banyumas	55,08	56,64	59,49	56,77	64,28	60,91
03 Kab. Purbalingga	36,08	34,97	44,08	58,66	52,07	52,70
04 Kab. Banjarnegara	32,20	44,27	49,09	57,58	45,94	49,77
05 Kab. Kebumen	71,24	61,49	65,87	67,05	69,88	73,47
06 Kab. Purworejo	66,00	58,19	65,36	67,43	73,40	75,72
07 Kab. Wonosobo	33,86	27,78	33,21	40,70	38,27	42,18
08 Kab. Magelang	50,47	44,12	52,14	49,51	54,19	57,92
09 Kab. Boyolali	51,64	58,98	67,42	65,58	54,52	58,17
10 Kab. Klaten	70,31	72,09	74,22	75,57	70,21	73,69
11 Kab. Sukoharjo	54,89	69,07	75,23	69,83	68,56	68,08
12 Kab. Wonogiri	54,08	54,91	70,67	70,12	67,02	69,41
13 Kab. Karanganyar	63,35	59,25	65,90	65,59	62,52	64,22
14 Kab. Sragen	66,24	61,90	68,32	68,40	69,16	71,54
15 Kab. Grobogan	51,44	45,72	55,26	60,70	65,23	53,64
16 Kab. Blora	48,17	58,28	66,21	63,31	52,02	55,98
17 Kab. Rembang	36,61	57,69	61,51	56,37	50,40	54,27
18 Kab. Pati	52,75	44,80	61,07	59,40	62,31	66,57
19 Kab. Kudus	56,94	47,44	52,76	56,67	65,26	65,77
20 Kab. Jepara	51,87	46,79	50,12	55,58	57,86	57,70
21 Kab. Demak	58,88	55,36	61,63	62,43	54,92	58,25
22 Kab. Semarang	61,86	50,44	53,47	49,67	58,00	60,13
23 Kab. Temanggung	39,35	38,12	49,72	41,64	55,21	54,90
24 Kab. Kendal	49,95	58,70	68,93	62,55	57,09	57,45
25 Kab. Batang	38,90	30,32	41,43	61,11	52,34	51,80
26 Kab. Pekalongan	36,91	40,17	44,51	44,21	44,73	48,14
27 Kab. Pemalang	34,95	42,63	48,83	49,14	48,80	52,08
28 Kab. Tegal	49,04	51,66	58,81	56,37	56,14	55,45
29 Kab. Brebes	41,27	43,26	52,58	44,26	51,88	47,91
71 Kota Magelang	61,42	72,60	77,16	64,64	61,31	64,66
72 Kota Surakarta	52,48	60,48	63,87	69,94	63,48	65,41
73 Kota Salatiga	65,85	72,57	75,95	56,75	53,64	57,15
74 Kota Semarang	56,09	59,39	60,57	65,79	67,20	65,49
75 Kota Pekalongan	42,30	40,25	45,87	47,84	52,91	55,32
76 Kota Tegal	54,16	56,50	64,72	67,73	56,17	58,44
<b>Jawa Tengah</b>	<b>50,98</b>	<b>51,72</b>	<b>58,11</b>	<b>58,27</b>	<b>58,49</b>	<b>59,2</b>

Sumber : BPS Provinsi Jateng

REGENCY/MUNICIPALITY COMPARISON

**Tabel 13.16 Angka Partisipasi Sekolah (APS) Penduduk Usia 7-12 Tahun Menurut Kabupaten/Kota di Provinsi Jawa Tengah 2012-2017**  
**Table School Participation Rate (SPR) of 7-12 years old of population by Regency/City in Central Java Province 2012-2017**

Kabupaten / Kota	Angka Partisipasi Sekolah (APS) Umur 7 - 12 Tahun					
	Laki-Laki + Perempuan					
	2012	2013	2014	2015	2016	2017
(1)	(2)	(3)	(4)	(5)	(6)	(7)
01 Kab. Cilacap	97,67	99,38	99,84	99,58	99,80	100,00
02 Kab. Banyumas	99,14	99,20	99,73	98,44	99,30	99,71
03 Kab. Purbalingga	98,22	98,67	100,00	99,36	99,22	89,81
04 Kab. Banjarnegara	98,40	100,00	99,08	100,00	99,36	99,22
05 Kab. Kebumen	98,88	99,30	99,42	99,73	99,61	99,41
06 Kab. Purworejo	100,00	98,97	100,00	100,00	100,00	99,69
07 Kab. Wonosobo	99,28	99,51	100,00	100,00	99,70	99,50
08 Kab. Magelang	99,51	99,54	99,56	99,74	98,18	98,94
09 Kab. Boyolali	99,14	99,11	100,00	99,18	100,00	99,73
10 Kab. Klaten	99,85	99,74	99,69	100,00	99,55	99,61
11 Kab. Sukoharjo	100,00	100,00	100,00	100,00	100,00	99,20
12 Kab. Wonogiri	99,08	99,31	100,00	100,00	98,94	99,04
13 Kab. Karanganyar	99,48	99,61	99,64	98,76	99,22	99,33
14 Kab. Sragen	99,32	99,72	99,06	99,13	99,82	99,51
15 Kab. Grobogan	99,31	98,87	99,32	99,69	100,00	100,00
16 Kab. Blora	98,50	98,87	99,56	100,00	99,52	99,58
17 Kab. Rembang	99,35	99,62	99,69	99,60	100,00	100,00
18 Kab. Pati	98,22	98,35	99,65	100,00	99,57	99,74
19 Kab. Kudus	97,99	99,48	99,52	100,00	99,71	100,00
20 Kab. Jepara	99,67	99,72	100,00	99,82	100,00	99,87
21 Kab. Demak	99,13	99,79	98,97	100,00	100,00	99,65
22 Kab. Semarang	99,80	100,00	100,00	99,21	100,00	99,82
23 Kab. Temanggung	98,43	99,79	99,71	99,68	99,32	98,97
24 Kab. Kendal	99,60	99,66	100,00	100,00	99,54	100,00
25 Kab. Batang	98,60	99,80	100,00	99,87	99,73	100,00
26 Kab. Pekalongan	99,01	99,46	99,50	99,81	100,00	99,73
27 Kab. Pemalang	99,09	99,35	99,66	99,73	99,64	99,70
28 Kab. Tegal	97,56	97,68	98,12	99,19	100,00	99,47
29 Kab. Brebes	98,22	98,54	98,74	98,89	99,74	100,00
71 Kota Magelang	99,21	100,00	100,00	97,36	100,00	99,32
72 Kota Surakarta	99,54	99,82	99,60	100,00	98,91	99,15
73 Kota Salatiga	99,61	99,61	100,00	98,80	100,00	99,56
74 Kota Semarang	98,71	99,21	98,83	99,33	98,41	99,71
75 Kota Pekalongan	98,12	99,65	99,24	99,50	100,00	99,73
76 Kota Tegal	96,42	99,28	99,83	100,00	99,55	100,00
<b>Jawa Tengah</b>	<b>98,87</b>	<b>99,28</b>	<b>99,51</b>	<b>99,56</b>	<b>99,58</b>	<b>99,62</b>

Sumber : BPS Provinsi Jateng

**Tabel 13.17 Angka Partisipasi Sekolah (APS) Penduduk Usia 13-15 Tahun Menurut Kabupaten/Kota di Provinsi Jawa Tengah 2012-2017**  
**Table School Participation Rate (SPR) of 13-15 years old of population by Regency/City in Central Java Province 2012-2017**

Kabupaten / Kota	Angka Partisipasi Sekolah (APS) Umur 13 - 15 Tahun					
	Laki-Laki + Perempuan					
	2012	2013	2014	2015	2016	2017
(1)	(2)	(3)	(4)	(5)	(6)	(7)
01 Kab. Cilacap	92,82	87,07	91,41	96,28	97,55	96,25
02 Kab. Banyumas	83,77	91,32	97,00	88,96	96,61	95,26
03 Kab. Purbalingga	85,42	85,65	94,27	95,30	92,82	93,48
04 Kab. Banjarnegara	82,01	85,31	87,36	93,46	90,29	90,22
05 Kab. Kebumen	94,23	93,75	96,86	96,24	97,13	98,60
06 Kab. Purworejo	91,80	94,47	97,13	97,20	97,00	97,83
07 Kab. Wonosobo	86,27	83,42	86,40	90,61	94,37	93,05
08 Kab. Magelang	85,30	89,06	93,24	94,68	95,65	96,45
09 Kab. Boyolali	87,27	93,72	98,41	100	97,07	95,34
10 Kab. Klaten	97,47	95,26	96,87	97,48	99,49	98,82
11 Kab. Sukoharjo	94,57	93,31	99,49	98,69	99,35	98,63
12 Kab. Wonogiri	92,49	90,93	98,14	99,21	97,99	98,24
13 Kab. Karanganyar	94,82	93,18	100,00	98,74	97,69	96,88
14 Kab. Sragen	94,35	94,81	98,59	98,36	94,71	95,87
15 Kab. Grobogan	90,93	93,25	97,02	97,22	94,26	96,32
16 Kab. Blora	94,78	93,84	98,10	94,27	99,44	97,29
17 Kab. Rembang	97,76	95,80	100,00	95,74	100,00	97,19
18 Kab. Pati	90,93	93,33	98,18	97,62	95,64	95,98
19 Kab. Kudus	86,68	90,23	96,51	96,71	97,26	96,36
20 Kab. Jepara	90,20	91,46	94,49	95,13	92,40	94,64
21 Kab. Demak	91,36	92,30	97,07	100,00	92,45	93,78
22 Kab. Semarang	89,12	95,08	96,89	97,58	95,65	97,18
23 Kab. Temanggung	86,76	89,26	91,42	96,83	96,01	96,41
24 Kab. Kendal	91,65	95,23	96,40	95,30	96,04	93,99
25 Kab. Batang	85,78	83,72	93,14	92,63	95,63	93,96
26 Kab. Pekalongan	83,59	86,39	91,00	90,15	87,90	90,29
27 Kab. Pemalang	83,19	87,57	92,74	93,01	89,61	91,17
28 Kab. Tegal	88,06	87,74	92,26	93,20	91,95	93,52
29 Kab. Brebes	83,73	85,30	88,85	90,35	95,79	94,49
71 Kota Magelang	96,86	98,92	100,00	100	98,37	95,21
72 Kota Surakarta	97,94	95,79	97,21	96,34	99,22	97,83
73 Kota Salatiga	96,17	95,14	98,73	100,00	100,00	98,78
74 Kota Semarang	95,15	95,10	96,63	98,20	98,59	97,33
75 Kota Pekalongan	89,14	88,17	89,34	95,05	96,04	95,97
76 Kota Tegal	86,87	93,76	95,14	92,16	93,21	94,48
<b>Jawa Tengah</b>	<b>89,59</b>	<b>90,73</b>	<b>94,85</b>	<b>95,30</b>	<b>95,41</b>	<b>95,48</b>

Sumber : BPS Provinsi Jateng

**Tabel 13.18 Angka Partisipasi Sekolah (APS) Penduduk Usia 16-18 Tahun Menurut Kabupaten/Kota di Provinsi Jawa Tengah 2012-2017**  
**Table School Participation Rate (SPR) of 16-18 years old of population by Regency/City in Central Java Province 2012-2017**

Kabupaten / Kota	Angka Partisipasi Sekolah (APS) Umur 16 - 18 Tahun Laki-Laki + Perempuan					
	2012	2013	2014	2015	2016	2017
(1)	(2)	(3)	(4)	(5)	(6)	(7)
01 Kab. Cilacap	48,64	73,46	75,86	64,63	74,71	69,84
02 Kab. Banyumas	66,50	61,30	70,15	68,38	71,33	67,07
03 Kab. Purbalingga	49,36	41,80	52,28	66,78	67,51	60,97
04 Kab. Banjarnegara	34,60	47,05	51,30	66,42	54,40	62,80
05 Kab. Kebumen	77,73	69,63	75,75	76,66	80,32	85,01
06 Kab. Purworejo	75,96	65,33	80,39	73,17	77,79	85,24
07 Kab. Wonosobo	43,46	37,42	43,66	48,97	51,22	55,14
08 Kab. Magelang	58,35	54,13	59,96	63,39	67,24	70,36
09 Kab. Boyolali	56,46	63,39	72,82	74,77	57,73	66,69
10 Kab. Klaten	75,64	77,77	82,75	79,91	75,80	81,23
11 Kab. Sukoharjo	64,34	73,62	85,67	85,26	81,63	82,48
12 Kab. Wonogiri	62,49	62,55	82,60	72,47	73,11	91,61
13 Kab. Karanganyar	69,67	68,35	75,21	77,57	81,47	79,32
14 Kab. Sragen	68,30	74,73	77,45	73,17	77,72	78,71
15 Kab. Grobogan	56,52	52,04	63,47	65,72	59,21	56,50
16 Kab. Blora	52,54	64,15	72,67	69,32	60,11	67,49
17 Kab. Rembang	48,34	60,60	67,41	66,88	60,97	68,92
18 Kab. Pati	57,93	51,29	67,19	65,55	68,63	63,29
19 Kab. Kudus	59,94	55,38	60,40	67,30	75,74	70,47
20 Kab. Jepara	54,90	54,67	58,36	68,12	62,74	66,33
21 Kab. Demak	67,39	60,38	69,17	66,57	61,76	70,89
22 Kab. Semarang	69,96	56,10	61,34	59,72	71,09	73,34
23 Kab. Temanggung	43,52	47,09	52,80	52,11	65,89	61,18
24 Kab. Kendal	59,41	63,14	73,66	72,61	67,77	62,81
25 Kab. Batang	47,98	38,83	50,65	66,84	64,48	60,90
26 Kab. Pekalongan	45,39	46,35	51,71	56,16	55,41	60,76
27 Kab. Pemalang	48,78	50,93	59,92	60,41	56,01	62,28
28 Kab. Tegal	57,49	60,34	69,71	68,14	62,39	60,68
29 Kab. Brebes	47,19	54,88	62,16	51,99	56,68	53,72
71 Kota Magelang	66,25	78,23	88,97	73,15	83,30	90,74
72 Kota Surakarta	64,34	69,42	81,22	82,89	86,48	81,28
73 Kota Salatiga	82,53	84,25	87,00	75,90	85,27	86,86
74 Kota Semarang	69,22	75,33	80,49	79,63	83,56	76,12
75 Kota Pekalongan	48,84	49,45	50,64	60,66	66,08	66,08
76 Kota Tegal	58,33	64,23	70,15	74,37	65,57	70,06
<b>Jawa Tengah</b>	<b>58,56</b>	<b>59,81</b>	<b>67,54</b>	<b>67,66</b>	<b>67,95</b>	<b>68,48</b>

Sumber : BPS Provinsi Jateng

<https://pekalongankota.bps.go.id>

# DATA

MENCERDASKAN BANGSA



**BADAN PUSAT STATISTIK  
KOTA PEKALONGAN**

Jalan Singosari, Podosugih, Pekalongan. 51111  
Telp. (0285) 423504 Fax. (0285) 4420122  
<http://pekalongankota.bps.go.id>  
Email: [bps3375@bps.go.id](mailto:bps3375@bps.go.id)