

PEMALANG DALAM ANGKA

Pemalang in Figures
2018



PEMALANG DALAM ANGKA

Pemalang in Figures
2018



Pemalang Dalam Angka
Pemalang in Figures
2018

ISSN: 0215-5753

No. Publikasi/*Publication Number*: 33270.18.04

Katalog/*Catalog*: 1102001.3327

Ukuran Buku/*Book Size*: 14,8 cm x 21 cm

Jumlah Halaman/*Number of Pages*: xxxvi + 400 halaman /*pages*

Naskah/*Manuscript*:

Badan Pusat Statistik Kabupaten Pemalang
BPS-Statistics of Pemalang Regency

Penyunting/*Editor*:

Badan Pusat Statistik Kabupaten Pemalang
BPS-Statistics of Pemalang Regency

Gambar Kover oleh/*Cover Designed by*:

Badan Pusat Statistik Kabupaten Pemalang
BPS-Statistics of Pemalang Regency

Ilustrasi Kover/*Cover Illustration*:

ikon Kab.Pemalang (dimodifikasi)

Diterbitkan oleh/*Published by*:

© BPS Kabupaten Pemalang/*BPS-Statistics of Pemalang Regency*

Dicetak oleh/*Printed by*:

Percetakan Taman Asri - Pemalang

Dilarang mengumumkan, mendistribusikan, mengomunikasikan, dan/atau menggangdakan sebagian atau seluruh isi buku ini untuk tujuan komersial tanpa izin tertulis dari Badan Pusat Statistik Kabupaten Pemalang

Prohibited to announce, distribute, communicate, and/or copy part or all of this book for commercial purpose without permission from BPS-Statistics of Pemalang Regency

PETA WILAYAH KABUPATEN PEMALANG
MAP OF PEMALANG REGENCY



<https://doma.com/indonesiastudy.com>

KEPALA BPS KABUPATEN PEMALANG
CHIEF STATISTICIAN OF PEMALANG REGENCY



Dra. Prita Rextiana, MM



KATA PENGANTAR

Pemalang Dalam Angka 2018 merupakan publikasi tahunan yang diterbitkan oleh BPS Pemalang. Kami menyadari publikasi ini belum sepenuhnya memenuhi harapan pihak pemakai data khususnya para perencana, namun diharapkan dapat membantu melengkapi penyusunan rencana pembangunan di Kabupaten Pemalang.

Publikasi ini dapat terwujud berkat kerjasama dan bantuan dari berbagai pihak baik instansi pemerintah maupun swasta. Kepada semua pihak yang telah memberikan bantuan disampaikan penghargaan dan terima kasih yang sebesar – besarnya.

Walaupun publikasi ini telah disiapkan sebaik-baiknya, namun disadari masih ada kekurangan dan kesalahan yang terjadi. Untuk perbaikan publikasi ini, tanggapan dan saran yang bersifat konstruktif dari para pemakai sangat diharapkan.

Pemalang, Agustus 2018
Kepala BPS
Kabupaten Pemalang

Dra. Prita Rextiana, MM



PREFACE

Pemalang Regency in Figures 2018 is an annual publication written by BPS Regency of Pemalang. Honestly, this publication has not perfect yet and has not filled the user's hope, especially for the planners yet, but hopely it can help to equip compilation of development planning in this regency.

This comprehensive publication has been made possible with the assistance and contribution from several governmental institutions and private organizations. To all parties who have been involved in the preparation of this publication, I would like to express my sincerest appreciation and gratitude.

Comments and constructive suggestions for the improvement of this publication are always welcome.

*Pemalang, August 2018
Chief Statistician of
Pemalang Regency*

Dra. Prita Rextiana, MM

DAFTAR ISI/CONTENTS

Halaman/page

Peta Wilayah Kabupaten Pemalang/ <i>Map of Pemalang Regency</i>	v
Kepala BPS Kabupaten Pemalang/ <i>Chief Statistician of Pemalang Regency</i>	vii
Kata Pengantar/ <i>Preface</i>	ix
Daftar Isi/ <i>Contents</i>	xi
Daftar Tabel/ <i>List Of Tables</i>	xiii
Penjelasan Umum/ <i>Explanatory Notes</i>	xxxv
1 Geografi dan Iklim/ <i>Geography and Climate</i>	1
2 Pemerintahan/ <i>Government</i>	21
3 Kependudukan dan Ketenagakerjaan/ <i>Population and Employment</i>	67
4 Sosial/ <i>Social</i>	95
5 Pertanian/ <i>Agriculture</i>	205
6 Industri, Listrik, dan Air Minum/ <i>Industry, Electricity and Water Supply</i> ...	249
7 Perdagangan dan Koperasi/ <i>Trade and Cooperative</i>	265
8 Hotel dan Pariwisata/ <i>Hotel and Tourism</i>	293
9 Transportasi dan Komunikasi/ <i>Transportation and Communication</i>	307
10 Keuangan Daerah, Harga dan Pendapatan Regional / <i>Local Finance Price, and Regional Income</i>	331
11 Pengeluaran Penduduk dan Konsumsi Makanan / <i>Population Expenditure and consumption</i>	349
12 Pendapatan Regional / <i>Regional Income</i>	359
13 Perbandingan Antar Kab/Kota / <i>Regency/City Comparison</i>	375

DAFTAR TABEL/LIST OF TABLES

Halaman/page

1	GEOGRAFI DAN IKLIM/GEOGRAPHY AND CLIMATE	
1.1	GEOGRAFI/GEOGRAPHY	
1.1.1	Luas Wilayah Menurut Kecamatan di Kabupaten Pemalang, 2017/ <i>Total Area by District in Pemalang Regency, 2017</i>	9
1.1.2	Banyaknya Desa/Kelurahan, Jarak dari Ibu Kota Kabupaten dan Tinggi Wilayah di Atas Permukaan Laut (DPL) menurut Kecamatan di Kabupaten Pemalang, 2017/ <i>Number of Villages, Distance between and Height Above Mean Sea Level (AMSL) by District in Pemalang Regency, 2017</i>	10
1.1.3	Banyaknya Desa/Kelurahan, Menurut Topografi dan Kecamatan di Kabupaten Pemalang, 2017/ <i>Number of Villages, by Topography and District in Pemalang Regency, 2017</i>	11
1.1.4	Banyaknya Desa/Kelurahan, Menurut Posisi Terhadap Laut dan Kecamatan di Kabupaten Pemalang, 2017/ <i>Number of Villages, by Position of The Sea and District in Pemalang Regency, 2017</i>	12
1.1.5	Luas Penggunaan Lahan Sawah Menurut Kecamatan di Kabupaten Pemalang (Km2), 2017/ <i>Wet Land Area by District in Pemalang Regency (Km2), 2017</i>	13
1.1.6	Luas Penggunaan Lahan Bukan Sawah dan Lahan Bukan Pertanian Menurut Kecamatan di Kabupaten Pemalang (Km2), 2017/ <i>DRy Land Area by District in Pemalang Rgency (Km2), 2017</i>	15
1.2	IKLIM/CLIMATE	
1.2.1	Banyaknya Hari Hujan Per Bulan Menurut Stasiun Pemantau di Kabupaten Pemalang, 2017/ <i>Number of Rainy Day per Month by Station in Pemalang Regency, 2017</i>	17
1.2.2	Banyaknya Curah Hujan per Bulan Menurut Stasiun Pemantau di Kabupaten Pemalang, 2017/ <i>Number of Rain Fall per Month in Pemalang Regency, 2017</i>	19

2	PEMERINTAHAN/GOVERNMENT	
2.1	WILAYAH ADMINISTRATIF/ADMINISTRATIVE AREA	
2.1.1	Jumlah Desa/Kelurahan Menurut Kecamatan di Kabupaten Pemalang, 2017/ <i>Number Villages/Kelurahan by District in Pemalang Regency, 2017</i>	29
2.1.2	Banyaknya Sarana Pemerintahan Desa/Kelurahan Menurut Kecamatan di Kabupaten Pemalang, 2017/ <i>Number of Villages/Kelurahan Administration by District in Pemalang Regency, 2017</i>	30
2.1.3	Banyaknya Perangkat Desa/Kelurahan Menurut Kecamatan di Kabupaten Pemalang, 2017/ <i>Number of Villages/Kelurahan Official by District in Pemalang Regency, 2017</i>	31
2.1.4	Banyaknya Jenis Lembaga Kemasyarakatan dan Ekonomi Desa/Kelurahan Menurut Kecamatan di Kabupaten Pemalang, 2017/ <i>Number of Villages/Kelurahan Community and Economic Institutions by District in Pemalang Regency, 2017</i>	33
2.1.5	Ibu Kota Kecamatan dan Banyaknya Desa/Kelurahan Berdasarkan Statusnya di Kabupaten Pemalang, 2017/ <i>Number of District City and Villages/Kelurahan in Pemalang Regency, 2017</i>	34
2.2	DEWAN PERWAKILAN RAKYAT DAERAH/THE REGIONAL HOUSE OF REPRESENTATIVE	
2.2.1	Jumlah TPS dan Pemilih yang Terdaftar pada Pemilihan Umum Presiden dan Wakil Presiden Berdasarkan Jenis Kelamin dan Kecamatan di Kabupaten Pemalang, 2014/ <i>Vote Places and Registered Elector at President and Vice President Election by Sex and District in Pemalang Regency, 2014</i>	35
2.2.2	Jumlah Pemilih Terdaftar pada Pemilihan Umum Presiden dan Wakil Presiden Berdasarkan Partisipasi dan Kecamatan, 2014/ <i>Number of Registered Elector at President and Vice President Election by Participation and District in Pemalang Regency, 2014</i>	36
2.2.3	Jumlah Surat Suara Sah dan Kartu Suara Tidak Sah pada Pemilihan Umum Presiden dan Wakil Presiden Menurut Kecamatan, 2014/ <i>Number of Valid Vote and Invalid Vote at President and Vice President Election by District in Pemalang Regency, 2014</i>	37

2.2.4	Jumlah TPS dan Pemilih yang Terdaftar pada Pemilihan Bupati dan Wakil Bupati berdasarkan Jenis Kelamin dan Kecamatan di Kabupaten Pemalang, 2015/ <i>Vote Places and Registered Elector at Regent and Vice Regent Election by Sex and District in Pemalang Regency, 2015</i>	38
2.2.5	Jumlah Pemilih Terdaftar pada Pemilihan Bupati dan Wakil Bupati berdasar Partisipasi dan Kecamatan, 2015/ <i>Number of Registered Elector at Regent and Vice Regent Election by Participation and District in Pemalang Regency, 2015</i>	39
2.2.6	Jumlah Surat Suara Sah dan Surat Suara Tidak Sah pada Pemilihan Bupati dan Wakil Bupati Menurut Kecamatan, 2015/ <i>Number of Valid Vote and Invalid Vote at Regent and Vice Regent Election by District in Pemalang Regency, 2015</i>	40
2.2.7	Jumlah TPS dan Pemilih yang Terdaftar pada Pemilihan Gubernur dan Wakil Gubernur Berdasarkan Jenis Kelamin dan Kecamatan di Kabupaten Pemalang, 2013/ <i>Vote Places and Registered Elector at Governor and Vice Governor Election by Sex and District in Pemalang Regency, 2013</i>	41
2.2.8	Jumlah Pemilih Terdaftar pada Pemilihan Gubernur dan Wakil Gubernur Berdasarkan Partisipasi dan Kecamatan, 2013/ <i>Number of Registered Elector at Governor and Vice Governor Election by Participation and District in Pemalang Regency, 2013</i>	42
2.2.9	Jumlah Surat Suara Sah dan Surat Suara Tidak Sah pada Pemilihan Gubernur dan Wakil Gubernur Menurut Kecamatan, 2013/ <i>Number of Valid Vote and Invalid Vote at Regent and Vice Regent Election by District in Pemalang Regency, 2013</i>	43
2.2.10	Jumlah TPS dan Pemilih yang Terdaftar pada Pemilihan Umum Legislatif Berdasarkan Jenis Kelamin dan Kecamatan di Kabupaten Pemalang, 2014/ <i>Vote Places and Registered Elector at Legislative Election by Sex and District in Pemalang Regency, 2014</i>	44
2.2.11	Jumlah Pemilih Terdaftar pada Pemilihan Umum Legislatif Berdasarkan Partisipasi dan Kecamatan, 2014/ <i>Number of Registered Elector at Legislative Election by Participation and District in Pemalang Regency, 2014</i>	45

2.2.12	Jumlah Surat Suara Sah dan Surat Suara Tidak Sah pada Pemilihan Umum Legislatif Menurut Kecamatan, 2014/ <i>Number of Valid Vote and Invalid Vote at Legislative Election by District in Pemalang Regency, 2014</i>	46
2.2.13	Hasil Pemungutan Suara untuk DPRD Kabupaten Pemalang pada Pemilu Menurut Kecamatan,2014/ <i>Number of Vote for Parliament by District in Pemalang Regency, 2014</i>	47
2.2.14	Jumlah Anggota DPRD Menurut Fraksi dan Kecamatan, 2014-2019/ <i>Number of Parliament Member by Origin and Fraction at General Election , 2014- 2019</i>	49
2.2.15	Jumlah Anggota DPRD Menurut Fraksi dan Daerah Pemilihan (DAPEL),2014-2019/ <i>Number of Parliament Member by Election Area and Fraction at General Election,2014- 2019</i>	50
2.2.16	Banyaknya Kegiatan Sidang/Rapat Anggota DPRD Dirinci Menurut Bulan, 2017/ <i>Number of Parliament Meeting by Month in Pemalang Regency, 2017</i>	51
2.2.17	Banyaknya Anggota DPRD Menurut Komisi, 2017/ <i>Number of Parliament Member by Commision in Pemalang Regency, 2017</i>	52
2.2.18	Banyaknya Sidang Komisi DPRD Menurut Bulan, 2017/ <i>Number of Parliament Commission Meeting by Month in Pemalang Regency ,2017</i>	53
2.2.19	Banyaknya Keputusan Sidang DPRD Menurut Bulan, 2017/ <i>Number of Parliament Decision Result by Month in Pemalang Regency, 2017</i>	54
2.3	PEGAWAI NEGERI SIPIL/CIVIL SERVANTS	
2.3.1	Banyaknya Pegawai Negeri Sipil Berdasarkan Dinas/instansi/Kantor Menurut Golongan di Kabupaten Pemalang, 2017/ <i>Number of Civil Servants by Class in Pemalang Regency, 2017</i>	55
2.3.2	Pelaksanaan Pengawasan Badan Pengawas Daerah di Kabupaten Pemalang, 2017/ <i>Supervision of Badan Pengawas Daerah in Pemalang Regency,2017</i>	61
2.3.3	Pelaksanaan Program Kerja Pengawasan Tahunan (PKPT) Badan Pengawas Daerah di Kabupaten Pemalang, 2017/ <i>Implementation of Yearly Worked Program Badan Pengawas in Pemalang Regency, 2017</i>	62
2.3.4	Banyaknya Pembuatan Akta PPAT Berdasarkan Jenis Data Menurut Kecamatan di Kabupaten Pemalang, 2017/ <i>Number of PPAT Certificate based on Kind of Data by District in Pemalang Regency, 2017</i>	63

2.3.5	Penerbitan Sertifikat Hak Atas Tanah Badan Pertanahan Nasional Menurut Kecamatan di Kabupaten Pemalang, 2017/ <i>Publishing of Certificate at BPN Office by District in Pemalang Regency, 2017</i>	64
3	KEPENDUDUKAN DAN KETENAGAKERJAAN/POPULATION AND EMPLOYMENT	
3.1	KEPENDUDUKAN/POPULATION	
3.1.1	Jumlah Penduduk dan Laju Pertumbuhan Penduduk Menurut Kecamatan di Kabupaten Pemalang 2010, 2016, dan 2017/ <i>Population and Population Growth Rate by District in Pemalang Regency, 2010, 2016, and 2017</i>	77
3.1.2	Jumlah Penduduk dan Rasio Jenis Kelamin Menurut Kecamatan di Kabupaten Pemalang, 2017/ <i>Population and Sex Ratio by District in Pemalang Regency, 2017</i>	78
3.1.3	Jumlah dan Kepadatan Penduduk Menurut Kecamatan di Kabupaten Pemalang, 2017/ <i>Population and Density by District in Pemalang Regency, 2017</i>	79
3.1.4	Jumlah Penduduk Menurut Kelompok Umur dan Jenis Kelamin di Kabupaten Pemalang, 2017/ <i>Population and by District Age Group in Pemalang Regency, 2017</i>	80
3.2	KETENAGAKERJAAN/EMPLOYMENT	
3.2.1	Banyaknya Pencari Kerja yang Terdaftar Menurut Golongan Pokok Jabatan dan Jenis Kelamin di Kabupaten Pemalang, 2017/ <i>Number of Registered Job Applicant by Position and Sex in Pemalang Regency, 2017</i>	81
3.2.2	Banyaknya Lowongan Kerja yang Telah Dipenuhi Menurut Lapangan Usaha di Kabupaten Pemalang, 2017/ <i>Number of Placement of Worker by Industrial Origin in Pemalang Regency , 2017</i>	82
3.2.3	Banyaknya Pencari Kerja yang Sudah Memperoleh Pekerjaan Menurut Tingkat Pendidikan di Kabupaten Pemalang, 2017/ <i>Number of Registered Job Applicant by Educational Level in Pemalang Regency, 2017</i>	83
3.2.4	Banyaknya Pencari Kerja yang Terdaftar Menurut Bulan dan Jenis Kelamin di Kabupaten Pemalang, 2017/ <i>Number of Registered Job Applicant by Month and Sex in Pemalang Regency, 2017</i>	84
3.2.5	Banyaknya Pencari Kerja yang Terdaftar Menurut Tingkat Pendidikan dan Jenis Kelamin di Kabupaten Pemalang, 2017/ <i>Number of Registerd Job Applicant by Educational Level and Sex in Pemalang Regency, 2017</i>	85

3.2.6	Jumlah Penduduk Berumur 15 Tahun Keatas Menurut Jenis Kegiatan Selama Seminggu Yang Lalu dan Jenis Kelamin di Kabupaten Pemalang, 2017/ <i>Population Aged 15 Years and Over by Type of Activity During The Previous Week and Sex in Pemalang Regency, 2017</i>	87
3.2.7	Jumlah Penduduk Berumur 15 Tahun Keatas Menurut Pendidikan Tertinggi yang Ditamatkan dan Jenis Kegiatan Selama Seminggu Yang Lalu di Kabupaten Pemalang, 2017/ <i>Population Aged 15 Years and Over by Educational Attainment and Type of Activity During The Previous Week in Pemalang Regency, 2017</i>	88
3.2.8	Jumlah Penduduk Berumur 15 Tahun Keatas Yang Bekerja Selama Seminggu Yang Lalu Menurut Kelompok Umur dan Jenis Kelamin di Kabupaten Pemalang, 2017/ <i>Population Aged 15 Years and Over Who Worked during The Previous Week by Age Group and Sex in Pemalang Regency, 2017</i>	89
3.2.9	Jumlah Penduduk Berumur 15 Tahun Keatas Yang Bekerja Selama Seminggu Yang Lalu Menurut Lapangan Pekerjaan Utama dan Jenis Kelamin di Kabupaten Pemalang, 2017/ <i>Population Aged 15 Years and Over Who Worked during The Previous Week by Main Industry and Sex in Pemalang Regency, 2017</i>	90
3.2.10	Jumlah Penduduk Berumur 15 Tahun Keatas Yang Bekerja Selama Seminggu Yang Lalu Menurut Status Pekerjaan Utama dan Jenis Kelamin di Kabupaten Pemalang, 2017/ <i>Population Aged 15 Years and Over Who Worked during The Previous Week by Main Employment Status and Sex in Pemalang Regency, 2017</i>	91
3.2.11	Rekapitulasi Registrasi Calon Tenaga Kerja Indonesia Kabupaten Pemalang Berdasarkan Sektor dan Negara Penempatan, 2017/ <i>Number of Registerd Job Applicant of Pemalang Regency by Sector and Destination State, 2017</i>	92
3.2.12	Rekapitulasi Registrasi Calon Tenaga Kerja Indonesia Kabupaten Pemalang Sektor Formal Berdasarkan Jenis Kelamin dan dan Negara Penempatan, 2017/ <i>Number of Prospective Workforce In Formal Sector of Pemalang Regency by Sex and Destination State, 2017</i>	93

3.2.13	Rekapitulasi Registrasi Calon Tenaga Kerja Indonesia Kabupaten Pemalang Sektor Informal Berdasarkan Jenis Kelamin dan dan Negara Penempatan, 2017/ <i>Number of Prospective Workforce In Informal Sector of Pemalang Regency by Sex and Destination State, 2017</i>	94
--------	---	----

4 SOSIAL/SOCIAL

4.1 PENDIDIKAN/EDUCATION

4.1.1	Banyaknya Sekolah, Murid, dan Guru Pada Tingkat Pendidikan Negeri dan Swasta di Kabupaten Pemalang, 2017/ <i>Number of School, Pupil and Teacher at State and Private Educational Level in Pemalang Regency, 2017</i>	111
4.1.2	Banyaknya Sekolah, Guru, dan Murid SD Negeri dan Swasta di Kabupaten Pemalang, 2017/ <i>Number of School, Teacher and Pupil at State and Private Primary School in Pemalang Regency , 2017</i>	112
4.1.3	Banyaknya Sekolah, Guru, dan Murid SLTP Negeri dan Swasta di Kabupaten Pemalang, 2017/ <i>Number of School, Teacher and Pupil at State and Private Junior High School in Pemalang Regency , 2017</i>	113
4.1.4	Banyaknya Sekolah, Guru, dan Murid SLTA Negeri dan Swasta di Kabupaten Pemalang, 2017/ <i>Number of School, Teacher and Pupil at State and Private Senior High School in Pemalang Regency , 2017</i>	114
4.1.5	Banyaknya Sekolah, Guru, dan Murid SMK Negeri dan Swasta di Kabupaten Pemalang, 2017/ <i>Number of School, Teacher and Pupil at State and Private Vocational Senior High School in Pemalang Regency , 2017</i>	115
4.1.6	Banyaknya Sekolah, Guru, dan Murid Madrasah Ibtidaiyah, Tsanawiyah Negeri dan Swasta di Kabupaten Pemalang, 2017/ <i>Number of School, Teacher and Pupil at Madrasah Ibtidaiyah and Madrasah Tsanawiyah in Pemalang Regency , 2017</i>	116
4.1.7	Banyaknya Sekolah, Guru, dan Murid Madrasah Aliyah, dan Taman Kanak-kanak Negeri dan Swasta di Kabupaten Pemalang, 2017/ <i>Number of School, Teacher and Pupil at Madrasah Ibtidaiyah and Kindergarden in Pemalang Regency , 2017</i>	117
4.1.8	Banyaknya Sekolah, Guru, dan Murid Madrasah Diniyah dan Pondok Pesantren di Kabupaten Pemalang, 2017/ <i>Number of School, Teacher and Pupil at Madrasah Diniyah and Pondok Pesantren in Pemalang Regency , 2017</i>	118

4.1.9	Banyaknya Mahasiswa dan Dosen pada Perguruan Tinggi di Kabupaten Pemalang Tahun Ajaran 2016/2017 / <i>Number of Teacher and Lecturer at University in Pemalang Regency, 2017</i>	119
4.1.10	Banyaknya Mahasiswa yang Wisuda pada Perguruan Tinggi di Kabupaten Pemalang Tahun ajaran 2016/2017/ <i>Number of Educational Attainment in Pemalang Regency, 2017</i>	120
4.1.11	Banyaknya Siswa pada Balai Rehabilitasi Sosial DISTRARAstra Pemalang II, 2017/ <i>Number of Pupil at Balai Rehabilitasi Sosial DISTRARAstra in Pemalang Regency , 2017</i>	121
4.1.12	Banyaknya Penerima manfaat Balai Rehabilitasi Sosial DISTRARAstra Pemalang II Menurut Asal Daerah, 2017/ <i>result of Balai Rehabilitasi Sosial DISTRARAstra Recipient by origin of region in Pemalang Regency , 2017</i> ..	122
4.1.13	Hasil Pelayanan Sosial Balai Rehabilitasi Sosial DISTRARAstra Pemalang II Tahun Anggaran 2003-2017 / <i>Number of Balai Rehabilitasi Sosial Services DISTRARAstra in Pemalang Regency , 2003-2017</i>	123
4.2	KESEHATAN/HEALTH	
4.2.1	Banyaknya Bayi yang Diimunisasi DPT, BCG, Campak , Polio dan HB di rinci Kecamatan di Kabupaten Pemalang, 2017/ <i>Number of infant that DPT, BCG,Campak,Polio and HB Immunized by District in Pemalang Regency, 2017</i>	124
4.2.2	Banyaknya Ibu Hamil yang Diimunisasi TT Menurut Kecamatan di Kabupaten Pemalang, 2017/ <i>Number of Pregnant Women Immunized by District in Pemalang Regency, 2017</i>	127
4.2.3	Banyaknya Wanita Usia Subur yang Diimunisasi TT Menurut Kecamatan di Kabupaten Pemalang, 2017/ <i>Number of Reproductive Age Women Immunized by District in Pemalang Regency, 2017</i>	129
4.2.4	Banyaknya Penderita Penyakit Menurut Jenis Penyakit di Kabupaten Pemalang, 2015-2017/ <i>Number of Patient According by Disease Type in Pemalang Regency, 2015-2017</i>	131
4.2.5	Jumlah Sarana Kesehatan dan Tenaga Kesehatan di Kabupaten Pemalang, 2015-2017/ <i>Number of Health Facility and Health Employee in Pemalang Regency, 2015-2017</i>	132

4.2.6	Banyaknya Dokter Praktek Terdaftar di Kabupaten Pemalang, 2015-2017/ <i>Number of Registered Practical Doctor in Pemalang Regency, 2015-2017</i>	134
4.2.7	Angka Kematian Ibu, Bayi dan Balita di Kabupaten Pemalang, 2015-2017/ <i>Maternal, Infant and Underfive Mortality in Pemalang Regency , 2015-2017</i>	135
4.2.8	Banyaknya Penderita yang Dirawat Inap di Rumah Sakit Menurut Penderita Dewasa dan Anak-Anak di Kabupaten Pemalang, 2017/ <i>Number of Patient OPnamed at Hospital by Children and Adult Patient in Pemalang Regency , 2017</i>	136
4.2.9	Banyaknya Penderita yang Berobat Jalan ke Rumah Sakit Menurut Penderita Dewasa dan Anak-anak di Kabupaten Pemalang , 2017/ <i>Number of Patient Treatment to Hospital by Children and Adult in Pemalang Regency, 2017</i>	137
4.2.10	Banyaknya Pasien di Rumah Sakit Menurut Kecamatan Asal dan dari Luar Kabupaten Pemalang , 2017/ <i>Number of Hospital Patient Both Original District and From Out of Pemalang Regency,2017</i>	138
4.2.11	Banyaknya Darah Yang diterima UTD PMI Kabupaten Pemalang yang Berasal dari Donor Sukarela Menurut Kecamatan di Kabupaten Pemalang , 2017/ <i>Number of Blood Received by UTD PMI Pemalang From Voluntary Donor,2017</i>	141
4.2.12	Banyaknya Darah yang diterima UTD PMI Kabupaten Pemalang yang Berasal dari Donor Pengganti Menurut Kecamatan di Kabupaten Pemalang , 2017/ <i>Number of Blood Received by UTD PMI Pemalang From Replacement Donor,2017</i>	142
4.2.13	Banyaknya Pelayanan Transfusi Darah oleh UTD PMI Kabupaten Pemalang Menurut Kecamatan di Kabupaten Pemalang , 2017/ <i>Number of Blood Transfusion Service by uTD PMI Pemalang Branch ,2017</i>	143
4.2.14	Jumlah Anggota Relawan PMI Kabupaten Pemalang , 2017/ <i>Number of Volunteers of PMI in Pemalang Regency, 2017</i>	144
4.2.15	Banyaknya Peserta Jaminan Kesehatan Nasional di Kabupaten Pemalang , 2016-2017/ <i>Number of JKN Participant by Group of Participant in Pemalang Regency , 2016-2017</i>	145

4.2.16	Pencapaian Akseptor Baru Menurut Jenis Alat Kontrasepsi dan Kecamatan di Kabupaten Pemalang , 2017/ <i>New Acceptor Achievement by Intrauterine Device per District in Pemalang Regency, 2017</i>	146
4.2.17	Prosentase Hasil Pencapaian PA MKJP dari Target Menurut Kecamatan di Kabupaten Pemalang , 2017/ <i>Percentage of Result of PA MKJP Achievement From Target by District in Pemalang Regency, 2017</i>	147
4.2.18	Prosentase Hasil Pencapaian PA MKJP dari PUS Domisili Menurut Kecamatan di Kabupaten Pemalang , 2017/ <i>Percentage of Result of PA MKJP Achievement From PUS DOMISILI by District in Pemalang Regency, 2017</i>	148
4.3	AGAMA/RELIGION	
4.3.1	Banyaknya Tempat Peribadatan Menurut Jenis Peribadatan di Kabupaten Pemalang, 2017/ <i>Number of Religious Place Based on Religion in Pemalang Regency, 2017</i>	149
4.3.2	Luas Tanah Wakaf Menurut Penggunaannya Menurut Kecamatan di Kabupaten Pemalang, 2017/ <i>Wakaf Land Area based on Utilization by District in Pemalang Regency, 2017</i>	150
4.3.3	Banyaknya Pondok Pesantren, Santri, Pengajar/Kyai dan Pengelola Pondok Menurut Kecamatan di Kabupaten Pemalang, 2017/ <i>Number of Traditional Moeslem Boarding School, Traditional Moslem Student, Moslem Teacher/Kyai and Traditional Moslem Boarding School Manager in Pemalang Regency, 2017</i>	151
4.3.4	Banyaknya Penerimaan Zakat Fitrah Menurut Kecamatan di Kabupaten Pemalang, 2017/ <i>Number of Zakat Fitrah Acceptance in Pemalang Regency, 2017</i>	152
4.3.5	Banyaknya Perkara yang Diterima Menurut Bulan di Kabupaten Pemalang, 2017/ <i>Number of Case Accepted by Month in Pemalang Regency, 2017</i>	153
4.3.6	Banyaknya Perkara yang Diputus Menurut Bulan di Kabupaten Pemalang, 2017/ <i>Number of Case Breaked by Month in Pemalang Regency, 2017</i>	157
4.3.7	Banyaknya Jemaah Haji Menurut Jenis Kelamin dan Kecamatan di Kabupaten Pemalang, 2017/ <i>Number of Pilgrim by Sex per District in Pemalang Regency, 2017</i>	162

4.3.8	Banyaknya Jemaah Haji yang Diberangkatkan Ke Tanah Suci Menurut Jenjang Pendidikan dan Kecamatan di Kabupaten Pemalang, 2017/ <i>Number of Pilgrim Based on Education Level by District in Pemalang Regency, 2017</i>	163
4.4	KRIMINALITAS/CRIME	
4.4.1	Jumlah Perkara Pidana. Perdata dan Lalu lintas di Kabupaten Pemalang , 2017/ <i>Number of Criminal Case and Traffic at State Court in Pemalang Regency, 2017</i>	164
4.4.2	Banyaknya Pidana yang Masuk ke Pengadilan Negeri di Kabupaten Pemalang , 2017/ <i>Number of Criminal Case Which Reported to State Court in Pemalang Regency, 2017</i>	165
4.4.3	Banyaknya Perkara (P) dan Terdakwa (T) yang Diselesaikan Pengadilan Negeri di Kabupaten Pemalang , 2017/ <i>Number of Case and Defendant which Completed on State Court in Pemalang Regency, 2017</i>	166
4.4.4	Jumlah Terdakwa dan Tertuduh yang Diselesaikan Pengadilan Negeri Kabupaten Pemalang Menurut Jenis Pidana/Hukuman di Kabupaten Pemalang , 2015-2017/ <i>Number of Defendant and Culprit completed by Type of Criminal/Punishment on State Court in Pemalang Regency, 2015-2017</i>	167
4.4.5	Jumlah Terdakwa dan Tertuduh yang Diselesaikan Pengadilan Negeri Kabupaten Pemalang Menurut Kelompok Umur dan Jenis Kelamin di Kabupaten Pemalang , 2017/ <i>Number of Defendant and Culprit completed by Age Group on State Court in Pemalang Regency, 2013-2017</i>	168
4.4.6	Isi Lembaga Pemasyarakatan Kabupaten Pemalang Menurut Jenis kelamin, Kejahatan dan Status Penahanan di Kabupaten Pemalang , 2017/ <i>Content of Jail in Pemalang Regency by Type of Criminal and Arrest Status, 2017</i>	169
4.4.7	Banyaknya Narapidana dan Tahanan di Lembaga Pemasyarakatan Kabupaten Pemalang Menurut Jenis Kejahatan dan Jenis Kelamin di Kabupaten Pemalang , 2017/ <i>Number of Prisoner and Arrest on Jail in Pemalang Regency by Criminal and Sex Types, 2017</i>	170
4.4.8	Banyaknya Narapidana dan Pidana Kurungan di Lembaga Pemasyarakatan Kabupaten Pemalang Menurut Jenis Kelamin dan Pelanggaran di Kabupaten Pemalang , 2017/ <i>Number of Prisoner and Arrest on Jail in Pemalang Regency by Criminal and Violation Types, 2017</i>	172

4.4.9	Banyaknya Tahanan di Kejaksaan Negeri Menurut Bulan di Kabupaten Pemalang , 2017/ <i>Number of Prisoner on State Justice in Pemalang Regency, 2017</i>	173
4.4.10	Banyaknya Kecelakaan Lalu Lintas. Korban dan Nilai Kerugiannya di wilayah Polres Pemalang, 2017/ <i>Number of Traffic Accident, Victim and Loss in Region of Pemalang Police,2017</i>	174
4.5	KELUARGA BERENCANA/FAMILY PLANNING	
4.5.1	Pentahapan Keluarga Sejahtera Menurut Kecamatan di Kabupaten Pemalang, 2017/ <i>Stage of Family Welfare by District in Pemalang Regency, 2017</i>	175
4.6	SOSIAL LAINNYA/OTHER SOCIAL	
4.6.1	Banyaknya Panti Asuhan dan jumlah anak yang diasuh Menurut Kecamatan , 2017/ <i>Number of Orphanage by District in Pemalang Regency, 2017</i>	178
4.6.2	Banyaknya Panti Wreda Menurut Pengelola Menurut per Kecamatan di Kabupaten Pemalang, 2017/ <i>Number of Old Asylum based on Management by District in Pemalang Regency, 2017</i>	179
4.6.3	Banyaknya Panti Karya Menurut Pengelola dirinci per Kecamatan di Kabupaten Pemalang, 2017/ <i>Number of Work Asylum based on Management by District in Pemalang Regency, 2017</i>	180
4.6.4	Banyaknya Panti Cacat Menurut Pengelola Menurut per Kecamatan di Kabupaten Pemalang, 2017/ <i>Number of Disabled Asylum based on Management by District in Pemalang Regency, 2017</i>	181
4.6.5	Banyaknya Karang Taruna Menurut Kecamatan di Kabupaten Pemalang, 2017/ <i>Number of Young Group Organization by District in Pemalang Regency, 2017</i>	182
4.6.6	Banyaknya Organisasi Kesenian dan Seniman Menurut per Kecamatan di Kabupaten Pemalang, 2017/ <i>Number of Art Organization and Artist by District in Pemalang Regency, 2017</i>	183
4.6.7	Banyaknya Penyandang Masalah Kesejahteraan Sosial menurut jenis kelamin di Kabupaten Pemalang, 2017/ <i>Number of Social Disability in Pemalang Regency, 2017</i>	191
4.6.8	Banyaknya Bencana Alam Menurut Bulan dan Jenis Bencana di Kabupaten Pemalang, 2017/ <i>Number of Natural disaster in Pemalang Regency, 2017</i>	194

4.6.9	Banyaknya Sarana Pengumpulan Sampah/Tinja dan Keadaan Sampah di Kabupaten Pemalang, 2015-2017 / <i>Number of Garbage Facility/Excerement and Garbage Condition In Pemalang Regency, 2015-2017</i>	196
4.6.10	Persentase Komposisi Sampah di Kabupaten Pemalang, 2015-2017/ <i>Percentage of Garbage Composition in Pemalang Regency, 2015-2017</i>	197
4.6.11	Banyaknya Bencana Kebakaran, Korban dan Kerugian Material di Kabupaten Pemalang, 2015-2017/ <i>Number of Outbrake of Fire, Victim and Material Loss In Pemalang Regency, 2015-2017</i>	198
4.6.12	Rekapitulasi Kejadian Bencana di Kabupaten Pemalang, 2017/ <i>Recapitulation of Disaster Events In Pemalang Regency, 2017</i>	199
4.6.13	Banyaknya Kutipan Akta Perkawinan, Perceraian dan Kematian di Kabupaten Pemalang, 2017/ <i>Number of Mariage Certificate, Quote, Divorce and Death In Pemalang Regency, 2017</i>	201
4.6.14	Banyaknya Kutipan Pengangkatan Anak, Pengesahan Anak dan Surat Keterangan di Kabupaten Pemalang, 2017/ <i>Number of Birth Certificate Quote In Pemalang Regency, 2017</i>	202
4.6.15	Banyaknya Kutipan Akta Kelahiran di Kabupaten Pemalang, 2017/ <i>Number of Birth Certification Quotes In Pemalang Regency, 2017</i>	203

5 PERTANIAN/AGRICULTURE

5.1 TANAMAN PANGAN/FOOD CROPS

5.1.1	Luas Panen dan Produksi Padi Menurut Kecamatan, 2017/ <i>Harvested Area and Production by District in Pemalang Regency, 2017</i>	215
5.1.2	Luas Panen dan Produksi Tanaman Bahan Makanan Menurut Kecamatan, 2017/ <i>Harvested Area and Production of Foodstuffs by District in Pemalang Regency, 2017</i>	216
5.1.3	Luas Serangan Hama / Penyakit dan Bencana Alam Tanaman Padi Menurut Jenis Hama di Kabupaten Pemalang, 2017/ <i>Plant Pest Area and Rice Plant Disaster by Pest Type in Pemalang Regency, 2017</i>	219

5.2	HORTIKULTURA/HORTICULTURE	
5.2.1	Luas Panen dan Produksi Sayur-Sayuran Menurut Kecamatan di Kabupaten Pemalang, 2017/ <i>Harvested Area and Production of Vegetable by District In Pemalang Regency, 2017</i>	220
5.2.2	Luas Panen dan Produksi Buah-Buahan Menurut Kecamatan di Kabupaten Pemalang, 2017/ <i>Harvested Area and Production of Fruit by District In Pemalang Regency, 2017</i>	224
5.3	PERKEBUNAN/PLANTATION	
5.3.1	Luas Tanaman dan Produksi Perkebunan Rakyat Menurut Kecamatan di Kabupaten Pemalang, 2017/ <i>Area of Small Estate Plant by District in Pemalang Regency, 2017</i>	227
5.4	PETERNAKAN/LIVESTOCK	
5.4.1	Banyaknya Ternak Besar dan Ternak Kecil Menurut Kecamatan di Kabupaten Pemalang, 2017/ <i>Number of Big and Small Cattle by District in Pemalang Regency, 2017</i>	233
5.4.2	Produksi Telur dan Produksi Susu Sapi, Kulit,Tulang dan Pupuk Ternak Menurut Kecamatan di Kabupaten Pemalang, 2017/ <i>Production of Poultry Egg, Milk Cow, Leather, Bone and Manure In Pemalang Regency, 2014 – 2017</i>	235
5.4.3	Populasi Unggas (selain ayam ras) dan Kelinci Menurut Kecamatan di Kabupaten Pemalang, 2017/ <i>Poultry Population (besides of Native Chicken) and Rabbit by District in Pemalang Regency, 2017</i>	236
5.4.4	Banyaknya Ternak yang Dipotong dan Produksi Daging Menurut Jenis Ternak di Kabupaten Pemalang, 2017/ <i>Number of Population Slaughtered and Meat Production by Poultry in Pemalang Regency, 2017</i>	237
5.5	PERIKANAN/FISHERY	
5.5.1	Produksi dan Nilai Ikan Laut Menurut Jenis Ikan di Kabupaten Pemalang, 2017/ <i>Production and Value of Sea Water Fish by Kind of Fish in Pemalang Regency, 2017</i>	238
5.5.2	Produksi Ikan Darat / Ikan Peliharaan Menurut Kecamatan di Kabupaten Pemalang, 2017/ <i>Production of Freshwater Fish by District in Pemalang Regency, 2017</i>	241
5.5.3	Jumlah Pemilik Perahu Menurut Jenisnya di Kabupaten Pemalang, 2017/ <i>Number of Fishing Boat Owner by Kind of Fishing Boat in Pemalang Regency,2017</i>	243

5.5.4	Produksi Ikan Laut di Desa Nelayan (TPI) di Kabupaten Pemalang, 2017/ <i>Production of Sea Water Fish at Fisherman Village in Pemalang Regency, 2017</i>	245
5.5.5	Jumlah Alat Penangkap Ikan Menurut Jenisnya di Kabupaten Pemalang, 2017/ <i>Number of Fish Equipment by Type in Pemalang Regency, 2017</i>	246
5.5.6	Status Nelayan Dan Status Bakul di TPI Kabupaten Pemalang, 2017/ <i>Status of Fisherman , Fish Small Seller and Auction Seller in Pemalang Regency, 2017</i>	248
6	INDUSTRI, LISTRIK, DAN AIR MINUM/INDUSTRY,ELECTRICITY AND WATER SUPPLY	
6.1	AIR MINUM/WATER SUPPLY	
6.1.1	Perkembangan Jumlah Pelanggan PDAM di kabupaten Pemalang, 2017/ <i>Development of Water Consumer (PDAM) by Manufacture Branch in Pemalang Regency, 2017</i>	255
6.1.2	Banyaknya Air PDAM yang Tersalurkan (m ³) di kabupaten Pemalang, 2017/ <i>Number of Distributed Water (m³) in Pemalang Regency, 2017</i>	258
6.2	LISTRIK/ELECTRICITY	
6.2.1	Banyaknya Pelanggan dan Listrik yang disalurkan PT PLN UPJ Pemalang Kabupaten Pemalang, 2015-2017/ <i>Number of Electricity Consumer that Distributed by PT PLN UPJ Pemalang in Pemalang Regency, 2015-2017</i>	259
6.2.2	Banyaknya Pelanggan dan Listrik yang disalurkan PT PLN UPJ Comal di Kabupaten Pemalang, 2015-2017/ <i>Number of Electricity Consumer that Distributed by PT PLN UPJ Comal in Pemalang Regency, 2015-2017</i>	260
6.2.3	Banyaknya Pelanggan dan Listrik yang disalurkan PT PLN UPJ Randudongkal di Kabupaten Pemalang, 2015-2017/ <i>Number of Electricity Consumer that Distributed by PT PLN UPJ Randudongkal in Pemalang Regency, 2015-2017</i>	261
6.3	INDUSTRI/INDUSTRY	
6.3.1	Banyaknya Perusahaan Industri Kecil di Kabupaten Pemalang, 2015-2017/ <i>Number of Small Manufacture Industry in Pemalang Regency, 2015-2017</i>	262
6.3.2	Banyaknya Perusahaan Industri Menengah di Kabupaten Pemalang, 2014-2017/ <i>Number of Medium Manufacture Industry in Pemalang Regency,2015- 2017</i>	263

6.3.3	Banyaknya Perusahaan Industri Besar di Kabupaten Pemalang, 2017/ <i>Number of Large Manufacture Industry in Pemalang Regency, 2017</i>	264
7	PERDAGANGAN DAN KOPERASI/TRADE AND COOPERATIVE	
7.1	Banyaknya Penyaluran Semen (Ton) di Kabupaten Pemalang Tahun 2017/ <i>Number of Cement Distribution (Ton) in Pemalang Regency, 2017</i> ...	273
7.2	Pengadaan dan Penyaluran LPG 3 Kg di Kabupaten Pemalang Tahun 2017 (Tabung)/ <i>Procurement and Distribution of LPG 3 Kg (Tube)in Pemalang Regency, 2017</i>	274
7.3	Pengadaan dan Penyaluran Pupuk di Kabupaten Pemalang Tahun 2017 (Ton)/ <i>Procurement and Distribution of Manure (Ton) in Pemalang Regency, 2017</i>	275
7.4	Perkembangan Penerbitan SIUP, dan TDP di Kabupaten Pemalang Tahun 2014-2017/ <i>Development of SIUP,TDP Publishing in Pemalang Regency, 2014-2017</i>	277
7.5	Perkembangan Penerbitan Surat Ijin Usaha Perdagangan (SIUP) Kabupaten Pemalang Tahun 2017/ <i>The Progress of SIUP in Pemalang Regency, 2017</i>	278
7.6	Perkembangan Penerbitan Tanda Daftar Perusahaan (TDP) Kabupaten Pemalang Tahun 2017/ <i>The Progress of Issuance of TDP in Pemalang Regency, 2017</i>	279
7.7	Banyaknya Pasar Daerah Menurut Kecamatan di Kabupaten Pemalang Tahun 2017/ <i>Area, Number of Region Market by District in Pemalang Regency, 2017</i>	280
7.8	Luas Jumlah Los/Kios, dan Jumlah Pedagang di Pasar Daerah Menurut Kecamatan di Kabupaten Pemalang Tahun 2017/ <i>Area, Total Stalls / Kios, and Number of Traders in Regional Market by Distric in Pemalang Regency,2017</i>	281
7.9	Banyaknya Koperasi Menurut Jenis Koperasi di Kabupaten Pemalang Tahun 2017/ <i>Number of Cooperation by Cooperation Type in Pemalang Regency, 2017</i>	282
7.10	Perkembangan Koperasi di Kabupaten Pemalang Tahun 2015-2017/ <i>Development of Cooperation in Pemalang Regency, 2015-2017</i>	290

7.1.1	Realisasi Ekspor Non Migas Berdasarkan Jenis Komoditas di Kabupaten Pemalang, 2017/ <i>Realization of Non Oil and Gas Export by Commodity Type In Pemalang Regency, 2017</i>	291
8	HOTEL DAN PARIWISATA/HOTEL AND TOURISM	
8.1	HOTEL	
8.1.1	Pengunjung Hotel Menurut Bulan di Kabupaten Pemalang Tahun 2015 - 2017/ <i>Number of Hotel Guest by Month in Pemalang Regency, 2015-2017</i>	299
8.2	PARIWISATA/TOURISM	
8.2.1	Banyaknya Pengunjung Obyek Wisata Menurut Bulan di Kabupaten Pemalang Tahun 2015 – 2017/ <i>Number of Sightseeing Tourism by Month in Pemalang Regency, 2015 – 2017</i>	300
8.2.2	Banyaknya Pengunjung Obyek Wisata/Taman Rekreasi Menurut Kecamatan di Kabupaten Pemalang Tahun 2015 – 2017/ <i>Number of Sightseeing Tourism by District in Pemalang Regency, 2015 - 2017</i>	301
8.3	SUNGAI/RIVER	
8.3.1	Nama dan Panjang Sungai di Kabupaten Pemalang Tahun 2017/ <i>Name and The Length of The River in Pemalang Regency 2017</i>	302
9	TRANSPORTASI DAN KOMUNIKASI/TRANSPORTATION AND COMMUNICATION	
9.1	JALAN RAYA/ HIGHWAY	
9.1.1	Panjang Jalan Menurut Keadaan dan Status Jalan di Kabupaten Pemalang Tahun 2015 – 2017/ <i>Length of Road by Road Condition and Status (km)in Pemalang Regency, 2015 -2017</i>	315
9.2	ANGKUTAN DARAT/LAND TRANSPORTATION	
9.2.1	Jumlah Kendaraan Bermotor yang Diuji di Kabupaten Pemalang Tahun 2015 -2017/ <i>Number of Motor Vehicle that tested In Pemalang Regency, 2015 -2017</i>	318
9.2.2	Banyaknya Perusahaan Otobis (PO) Antar Kab/Kota dan Jumlah Kendaraanya Menurut Kecamatan di Kabupaten Pemalang Tahun 2017/ <i>Number of Inter City Otobus Manufacture by District in Pemalang Regency, 2017</i>	320

9.2.3	Banyaknya Bis yang keluar dan masuk di Terminal Pemalang Tahun 2017/ <i>Number of In and Out Bus in Pemalang bus terminal, 2017</i>	321
9.2.4	Banyaknya Penerimaan parkir Perbulan di Kabupaten Pemalang Tahun 2015-2017/ <i>Number of Parking Acceptance in Pemalang Regency, 2015-2017</i>	322
9.3	POS DAN TELEKOMUNIKASI/POST AND TELECOMMUNICATION	
9.3.1	Banyaknya Sambungan Telepon Terpasang Menurut Kecamatan di Kabupaten Pemalang/ <i>Number of Telephone Line by District in Pemalang Regency, 2017</i>	323
9.3.2	Banyaknya Kantor Pos Menurut Jenisnya Menurut Kecamatan di Kabupaten Pemalang Tahun 2017/ <i>Number of Post Office by District in Pemalang Regency, 2017</i>	324
9.3.3	Operasional PT. Pos Indonesia Kabupaten Pemalang Tahun 2017/ <i>Post Office Operational in Pemalang Regency, 2017</i>	325
9.4	KERETA API/TRAIN	
9.4.1	Banyaknya Penumpang Yang Naik Kereta Api Melalui stasiun Kereta Api Pemalang Tahun 2017/ <i>Number of Passenger Train passed Pemalang Station, 2017</i>	327
10	KEUANGAN DAERAH, HARGA DAN PENDAPATAN REGIONAL/ LOCAL FINANCE, PRICE AND REGIONAL INCOME	
10.1	KEUANGAN DAERAH/LOCAL FINANCE	
10.1.1	Realisasi Penerimaan dan Pengeluaran APBD Kabupaten Pemalang Tahun 2017/ <i>Receipt Realization and APBD Expenditure in Pemalang Regency , 2017</i>	337
10.1.2	Realisasi Usaha Perum Pengadaian Kabupaten Pemalang Menurut Bulan, 2017/ <i>Activity of Pawnshop by Month in Pemalang Regency, 2017</i>	339
10.2	HARGA/PRICE	
10.2.1	Laju Inflasi Kabupaten Pemalang, Jawa Tengah dan Nasional Menurut Bulan Tahun 2017 (2012 = 100)/ <i>Inflation Rate in Pemalang Regency, Jawa Tengah Provice and National by Month, 2017 (2012=100)</i>	340
10.2.2	Laju Inflasi Kabupaten Pemalang, Kota Tegal , Jawa Tengah dan Nasional, 2003-2017 (2012 = 100)/ <i>Inflation Rate in Pemalang Regency, Tegal City,Jawa Tengah Province and National , 2003-2017 (2012=100)</i>	341

10.2.3	Indeks Harga Konsumen Menurut Kelompok Pengeluaran Kabupaten Pemalang, 2017 (Tahun 2012=100)/ <i>Consume Price Index by Expenditure Group in Pemalang Regency, 2017 (2012=100)</i>	342
10.2.4	Indeks Laju Inflasi dan Andil Inflasi Menurut Kelompok Pengeluaran Kabupaten Pemalang, 2017 (Tahun 2012=100)/ <i>Inflation Rate and Inflation Shared by Expenditure Group in Pemalang Regency, 2017 (2012=100)</i>	344
10.2.5	Sumbangan Kelompok Pengeluaran Terhadap Inflasi Kabupaten Pemalang, 2017/ <i>Share of Expenditure Group of Inflation in Pemalang Regency, 2017</i>	346
10.2.6	Sumbangan Kelompok Pengeluaran Terhadap Inflasi Kabupaten Pemalang , 2016/ <i>Share of Expenditure Group of Inflation in Pemalang Regency, 2016</i>	347
11	PENGELUARAN PENDUDUK DAN KONSUMSI MAKANAN/POPULATION EXPENDITURE AND CONSUMPTION	
11.1	Persentase Penduduk Menurut Golongan Pengeluaran Per Kapita Sebulan di Kabupaten Pemalang, 2017/ <i>Percentage of Population by Expenditure Per Capita Per Month Class in Pemalang Regency, 2017</i>	355
11.2	Rata-rata Pengeluaran Per Kapita Sebulan menurut Jenis Pengeluaran di Kabupaten Pemalang, 2017/ <i>Expenditure Per Capita Per Month Class by Types of Expenditures in Pemalang Regency, 2017</i>	356
11.3	Rata-rata Pengeluaran dan Persentase Rata-rata Pengeluaran Per Kapita Sebulan Menurut Kelompok Makanan di Kabupaten Pemalang, 2017/ <i>Average Expenditure and Percentage of Average Expenditure Per Capita Per Month by Food Group in Pemalang Regency, 2017</i>	357
11.4	Rata-rata Pengeluaran dan Persentase Rata-rata Pengeluaran Per Kapita Sebulan Menurut Kelompok Bukan Makanan di Kabupaten Pemalang, 2017/ <i>Average Expenditure and Percentage of Average Expenditure Per Capita Per Month by non- Food Group in Pemalang Regency, 2017</i>	358
12	PENDAPATAN DAERAH/ REGIONAL INCOME	
12.1	PRODUK DOMESTIK REGIONAL BRUTO/GROSS REGIONAL DOMESTIC PRODUCT	
12.1.1	Produk Domestik Regional Bruto Kabupaten Pemalang Atas Dasar Harga Berlaku Menurut Lapangan Usaha, 2017 (Juta Rupiah)/ <i>Gross Regional Domestic Product of Pemalang Regency by Sector, 2017 (Milion Rupiah)</i> ..	369

12.1.2	Produk Domestik Regional Bruto Kabupaten Pemalang Atas Dasar Harga Konstan 2010 Menurut Lapangan Usaha, 2017 (Juta Rupiah)/ <i>Gross Regional Domestic Product of Pemalang Regency by Sector at 2010 Constant Price, 2017 (Milion Rupiah)</i>	370
12.1.3	Distribusi Persentase PDRB Menurut Lapangan Usaha Atas Dasar Harga Berlaku di Kabupaten Pemalang, 2017/ <i>Percentage Distribution of Gross Regional Domestic Product of Pemalang Regency by Sector, 2017</i>	371
12.1.4	Pertumbuhan PDRB Menurut Lapangan Usaha Atas Dasar Harga Konstan di Kabupaten Pemalang, 2017/ <i>Growth of Gross Regional Domestic Product of Pemalang Regency by Sector, 2017</i>	372
12.1.5	Pendapatan Regional dan Angka-Angka Perkapita Atas Dasar Harga Berlaku di Kabupaten Pemalang, 2017/ <i>Regional Income and Per Capita Income at Current Market Price in Pemalang Regency,2017</i>	373
12.1.6	Pendapatan Regional dan Angka-Angka Perkapita Atas Dasar Harga Konstan 2010 di Kabupaten Pemalang, 2017/ <i>Regional Income and Per Capita Income Constant 2010 Market Price in Pemalang Regency,2017</i>	374

13 PERBANDINGAN ATAR KAB/KOTA/ REGENCY-CITY COMPARISON

13.1	Jumlah Penduduk Menurut Kabupaten/Kota di Provinsi Jawa Tengah (orang), 2013- 2017 / <i>Total Population by Regency / City in Jawa Tengah Province 2013-2017</i>	379
13.2	Produk Domestik Regional Bruto Atas Dasar Harga Berlaku Menurut Kabupaten/Kota, 2013- 2017 (Juta Rp)/ <i>Gross Regional Domestic Product at Current Market Prices According to the Regency/City 2013- 2017 (Million Rp)</i>	380
13.3	Produk Domestik Regional Bruto Atas Dasar Kongsan Tahun 2010 Menurut Kabupaten/Kota, 2013- 2017 (Juta Rp)/ <i>Gross Regional Domestic Product Based On Constant Year 2010 By Regency/City 2013- 2017 (Million Rp)</i>	381
13.4	Laju Pertumbuhan Produk Domestik Regional Bruto Atas Dasar Harga Konstan 2010 Menurut Kabupaten/Kota di Provinsi Jawa Tengah (persen), 2013–2017/ <i>Growth Rate of Gross Regional Domestic Product at 2010 Constant Market Prices by Regency/City in Jawa Tengah Province (percent), 2013-2017</i>	382

13.5	Perkembangan Inflasi Tahun Kalender 35 Kabupaten/Kota di Provinsi Jawa Tengah, 2013– 2017 / <i>Yearly Inflation Calender of 35 Regency/ City in Jawa Tengah Province Year 2013- 2017</i>	383
13.6	Angka Harapan Hidup Penduduk Menurut Kabupaten/Kota di Provinsi Jawa Tengah, 2013– 2017/ <i>Life Expectancy Population by Regency/City in Jawa Tengah Province 2013- 2017</i>	384
13.7	Harapan Lama Sekolah Menurut Kabupaten/Kota di Provinsi Jawa Tengah, 2013-2017/ <i>Expected Years of Schooling by Regency/City in Jawa Tengah Province 2013-2017</i>	385
13.8	Rata-rata Lama Sekolah Menurut Kabupaten/Kota di Provinsi Jawa Tengah, 2013-2017/ <i>Mean Years of Schooling by Regency/City in Jawa Tengah Province 2013-2017</i>	386
13.9	Indek Pembangunan Manusia (IPM) Menurut Kabupaten/Kota di Provinsi Jawa Tengah, 2013– 2017/ <i>Human Development Index (HDI) by Regency/ City in Jawa Tengah Province 2013- 2017</i>	387
13.10	Jumlah Penduduk Miskin Menurut Kabupaten/Kota di Provinsi Jawa Tengah, 2013– 2017/ <i>Number of Poor People by Regency / City in Jawa Tengah Province 2013- 2017</i>	388
13.11	Persentase Penduduk Miskin (Po) Menurut Kabupaten/Kota di Provinsi Jawa Tengah, 2013– 2017/ <i>Percentage of Poor People (Po) According to the Regency / City in Jawa Tengah Province 2013- 2017</i>	389
13.12	Angka Partisipasi Kasar (APK) Sekolah Dasar (SD) Menurut Kabupaten/Kota di Provinsi Jawa Tengah, 2013– 2017/ <i>Gross Enrolment Ratio (GER) of Elementary School by Regency/ City in Jawa Tengah Province 2013- 2017</i>	390
13.13	Angka Partisipasi Kasar (APK) Sekolah Menengah Pertama (SMP) Menurut Kabupaten/Kota di Provinsi Jawa Tengah, 2013– 2017/ <i>Gross Enrolment Ratio (GER) of Yunior High School by Regency/ City in Jawa Tengah Province 2013- 2017</i>	391
13.14	Angka Partisipasi Kasar (APK) Sekolah Menengah Atas (SMA) Menurut Kabupaten/Kota di Provinsi Jawa Tengah, 2013– 2017/ <i>Gross Enrolment Ratio (GER) of Senior High School by Regency/City in Central Jawa Tengah 2013- 2017</i>	392

13.15	Angka Partisipasi Murni (APM) Sekolah Dasar (SD) Menurut Kabupaten/Kota di Provinsi Jawa Tengah, 2013– 2017/ <i>Net Enrollment Ratio (NER) of Elementary School by Regency/City in Jawa Tengah Province 2013- 2017</i>	393
13.16	Angka Partisipasi Murni (APM) Sekolah Menengah Pertama (SMP) Menurut Kabupaten/Kota di Provinsi Jawa Tengah, 2013– 2017/ <i>Net Enrollment Ratio (NER) of Junior High School by Regency/City in Jawa Tengah Province 2013- 2017</i>	394
13.17	Angka Partisipasi Murni (APM) Sekolah Menengah Atas (SMA) Menurut Kabupaten/Kota di Provinsi Jawa Tengah, 2013– 2017/ <i>Net Enrollment Ratio (NER) of Senior High School by Regency/City in Jawa Tengah Province 2013- 2017</i>	395
13.18	Angka Partisipasi Sekolah (APS) Penduduk Usia 7-12 Tahun Menurut Kabupaten/Kota di Provinsi Jawa Tengah, 2013– 2017/ <i>School Participation Rate (SPR) of 7-12 years old of population by Regency/City in Jawa Tengah Province 2013- 2017</i>	396
13.19	Angka Partisipasi Sekolah (APS) Penduduk Usia 13-15 Tahun Menurut Kabupaten/Kota di Provinsi Jawa Tengah, 2012 – 2017/ <i>School Participation Rate (SPR) of 13-15 years old of population by Regency/City in Jawa Tengah Province 2013- 2017</i>	397
13.20	Angka Partisipasi Sekolah (APS) Penduduk Usia 16-18 Tahun Menurut Kabupaten/Kota di Provinsi Jawa Tengah, 2012 – 2017/ <i>School Participation Rate (SPR) of 16-18 years old of population by Regency/City in Jawa Tengah Province 2013- 2017</i>	398
13.21	Jumlah Penduduk Berumur 15 Tahun Keatas Menurut Kabupaten/Kota dan Jenis Kegiatan Selama Seminggu Yang Lalu di Provinsi Jawa Tengah, 2017/ <i>Population at aged 15 and Over by Regency/Municipality and Type Of Activity During The Previous Week In Jawa Tengah Province,2017</i>	399

PENJELASAN UMUM/*EXPLANATORY NOTES*

Tanda-tanda, satuan-satuan, dann-lainnya yang digunakan dalam publikasi ini adalah sebagai berikut:

Symbols, measurement units, and acronyms which are used in this publication, are as follows:

1. TANDA-TANDA/*SYMBOLS*

Data tidak tersedia/ <i>Data not available</i>	: ...
Tidak ada atau nol / <i>Null or zero</i>	: –
Data dapat diabaikan/ <i>Data negligible</i>	: 0
Tanda decimal/ <i>Decimal point</i>	: ,
Data tidak dapat ditampilkan/ <i>Not applicable</i>	: NA
Angka perkiraan/ <i>Estimated figures</i>	: e
Angka sementara/ <i>Preliminary figures</i>	: x
Angka sangat sementara/ <i>Very preliminary figures</i>	: xx
Angka diperbaiki/ <i>Revised figures</i>	: r

2. SATUAN/*UNITS*

barel/ <i>barrel</i>	: 158,99 liter/ <i>litres</i> = 1/6,2898 m ³
hektar (ha)/ <i>hectare (ha)</i>	: 10 000 m ²
kilometer (km)/ <i>kilometres (km)</i>	: 1 000 meter/ <i>meters</i> (m)
knot/ <i>knot</i>	: 1,8523 km/jam (km/hour)
kuintal/ <i>quintal</i>	: 100 kg
KWh	: 1 000 Watt <i>hour</i>
MWh	: 1 000 KWh
liter (untuk beras)/ <i>litre (for rice)</i>	: 0,80 kg
ons/ <i>ounce</i>	: 28,31 gram/ <i>grams</i>
ton	: 1 000 kg

Satuan lain: buah, dus, butir, helai/lembar, kaleng, batang, pulsa, ton kilometer (ton-km), jam, menit, persen (%).

Other units: unit, pack, pieces, sheet, tin, pulse, ton-kilometres(ton-km), hour, minute, percent (%).

Perbedaan angka di belakang koma disebabkan oleh pembulatan angka.

The difference in decimal numbers is caused by rounding.

Keadaan Geografi Kab. Pematang

Geography Condition in Pematang
2017

Kab. Pematang



Jumlah wilayah administrasi



14 Kecamatan
222 Desa/Kelurahan

1.115,30 Km²



Luas Wilayah



Letak Geografis

Bujur Timur :
109° 17 ' 30 " - 109° 40 ' 30 "
Lintang Selatan :
8° 52 ' 30 " - 7° 20 ' 11 "

PENJELASAN TEKNIS**TECHNICAL NOTES**

1. Secara astronomis, Kabupaten Pemalang terletak antara $8^{\circ} 52' 30''$ - $7^{\circ} 20' 11''$ Lintang Selatan (LS) dan antara $109^{\circ} 17' 30''$ - $109^{\circ} 40' 30''$ Bujur Timur (BT).
 2. Berdasarkan posisi geografisnya, Kabupaten Pemalang memiliki batas-batas: Utara – Laut Jawa; Selatan – Kabupaten Purbalingga; Barat – Kabupaten Tegal; dan sebelah Timur - Kabupaten Pekalongan
 3. Kabupaten Pemalang terdiri dari 14 Kecamatan yang terhampar dari barat daya ke timur laut, yaitu:
 - Kecamatan Pulosari
 - Kecamatan Belik
 - Kecamatan Watukumpul.
 - Kecamatan Moga
 - Kecamatan Warungpring
 - Kecamatan Randudongkal
 - Kecamatan Bantarbolang.
 - Kecamatan Bodeh
 - Kecamatan Ampelgading
 - Kecamatan Pemalang
 - Kecamatan Taman
 - Kecamatan Petarukan
 - Kecamatan Comal
 - Kecamatan Ulujami
1. *Astronomically, Pemalang Regency is located between $8^{\circ} 52' 30''$ - $7^{\circ} 20' 11''$ South latitude, and between $109^{\circ} 17' 30''$ - $109^{\circ} 40' 30''$ East longitude.*
 2. *In terms of geographic position, Pemalang Regency has boundaries as follows: North side – Java Seas; South Purbalingga Regency; West side– Tegal Regency and; East side– Pekalongan Regency.*
 3. *Pemalang Regency has 14 District spreading from South-East to North-East. These include:*
 - *Pulosari District*
 - *Belik District*
 - *Watukumpul District*
 - *Moga District.*
 - *Warungpring District.*
 - *Randudongkal District.*
 - *Bantarbolang District*
 - *Bantarbolang District*
 - *Bodeh District*
 - *Ampelgading District*
 - *Pemalang District*
 - *Taman District*
 - *Petarukan District*
 - *Comal District*
 - *Ulujami District*

GEOGRAPHY AND CLIMATE

4. Desa/Kelurahan Tepi Laut adalah desa/kelurahan yang sebagian atau seluruh wilayahnya bersinggungan langsung dengan laut, baik berupa pantai maupun tebing karang.
4. *Coastal Village/Coastal Sub-District is a village/sub-district which some areas are intersect/directly adjacent to the sea, either gently sloping/flat beach or cliffs/reef.*
5. Desa/Kelurahan bukan tepi laut adalah desa/kelurahan yang wilayahnya tidak bersinggungan langsung dengan laut.
5. *Non Coastal Village/Non Coastal Sub-District is a village which has no area that intersect/directly adjacent to the sea.*
6. Desa/Kelurahan Lereng/Puncak adalah desa/kelurahan yang sebagian besar wilayahnya berada di puncak gunung/pegunungan atau terletak di antara puncak sampai lembah.
6. *Slope/Peak Village/Sub-District is a village/sub-district which the largest part of village/sub-district lies on the highest part of mount/mountain or lies between the peak to the valley.*
7. Desa/Kelurahan lembah adalah desa/kelurahan yang wilayahnya sebagian besar merupakan daerah rendah yang terletak di antara dua gunung/pegunungan atau daerah yang mempunyai kedudukan lebih rendah dibandingkan daerah sekitarnya.
7. *Valley Village/Sub-District area is a village/sub-district with the largest part of the village/sub-district is a low area between two mountains or area that have a position lower than the surrounding areas.*
8. Desa/Kelurahan Dataran adalah desa/kelurahan yang sebagian besar wilayahnya tampak datar, rata, dan membentang.
8. *Flat Village/Sub-District is a village/sub-district which the largest part of village1/sub-district looked plane, flat, and stretches.*

ULASAN

Kabupaten Pemalang adalah sebuah wilayah kabupaten yang terdiri dari 14 Kecamatan dan 222 Desa/Kelurahan yang memiliki karakteristik topografi sebagai berikut;

- 54 Desa/Kelurahan berada di daerah lereng. Desa/Kelurahan ini sebagian besar berada di bagian selatan Kabupaten Pemalang.
- 168 Desa/Kelurahan berada di daerah dataran. Desa/Kelurahan ini sebagian besar berada di daerah utara Kabupaten Pemalang.

Luas wilayah Kabupaten Pemalang adalah 1.115,30 Km² yang terdiri dari :

- Luas lahan sawah : 363,82 Km²
- Luas lahan bukan sawah: 751,48 Km²

Jenis tanah di Kabupaten Pemalang adalah sebagai berikut :

- Tanah Alluvial : terutama terdapat di dataran rendah
- Tanah Regosol : terdiri dari batu-batuan pasir dan intermedier di daerah bukit sampai gunung
- Tanah Lestasol : terdiri dari batu bekuan pasir dan intermedier di daerah daerah bukit sampai gunung

DESCRIPTION

Pemalang Regency is a regency area consisting of 14 sub-districts and 222 sub-villages with the following topographic characteristics;

- *54 Villages are located on slopes. These villages are mostly located in the southern part of Pemalang Regency.*
- *168 Villages are located in the plains. These villages are mostly located in the northern area of Pemalang Regency.*

Landmass of Pemalang Regency is 1.115,30 Km² consist of :

- *Wet Land Area : 363,82 Km²*
- *Non Wet Land Area : 751,48 Km²*

Kind of Land in Pemalang Regency as follow :

- *Alluvial Land : Kind of Land formed from sediment*
- *Regosol Land : Consist of grit-stone and intermedier from hill to mountain*
- *Latosol Land : Consist of frozen stone and intermedier from hill to mountain*

GEOGRAPHY AND CLIMATE

Kabupaten Pemalang terdapat sungai yang penting yaitu :

- Sungai Waluh : terletak kurang lebih 4 km dari pusat kota
- Sungai Comal : terletak kurang lebih 14 km dari pusat kota
- Sungai Rambat : Sungai yang berbatasan langsung dengan Kabupaten Tegal

Di Kabupaten Pemalang terdapat beberapa mata air :

- a. Mata air Gung Agung yang terletak di desa Kebongede Kec. Bantarbolang kurang lebih 15 km dari ibukota Kabupaten Pemalang, dengan debit air kurang lebih 10 liter / detik, terletak pada ketinggian kurang lebih 70 meter di atas permukaan air laut.
- b. Mata air Telaga Gede yang terletak di desa Sikasur Kecamatan Belik kurang lebih 35 km dari ibukota Kabupaten Pemalang.
- c. Mata air Asem yang terletak di desa Bulakan Kecamatan Belik kurang lebih 35 km dari ibukota Kabupaten, dengan ketinggian kurang lebih 290 m di atas permukaan air laut dengan debit air kurang lebih 160 liter / detik.

Vital Rivers on Pemalang Regency as follow :

- *Waluh River : Located about 4 km from center of Pemalang City*
- *Comal River : Located about 14 km from center of Pemalang City*
- *River Rambat: The river is adjacent to Tegal regency*

Water Source on Pemalang Regency consist of :

- a. *Gung Agung Water Source located in Kebongede village on district of Bantarbolang distance about 15 km from center city of Pemalang Regency, it have volume of water about 10 liter/second and it located with elevation about 70 meter over seawater surface.*
- b. *Telaga Gede Water Source located in Sikasur village on district of Belik. It distance about 35 km from center city of Pemalang Regency*
- c. *Asem Water Source located in Bulakan village on district of Belik. It distance about 35 km from center city of Pemalang Regency with elevation about 290 meter over seawater surface and have volume of water about 160 liter/second*

Berdasarkan Litologi dan Morphologi daerah Kabupaten Pemalang dapat dibagi menjadi 2 wilayah air tanah yaitu :

a. Daerah dataran rendah

Dengan ketinggian beberapa meter di atas permukaan air laut, tanahnya terdiri dari endapan-endapan lepas yang mempunyai sifat lulus air . Di daerah ini kandungan air tanahnya cukup besar hanya saja karena dekat pantai maka terjadi intuisi air laut.

b. Daerah perbukitan tua dan perbukitan muda

- Daerah perbukitan tua : ditempati batu-batuan dari formasi Mioson dan Floosen yang mempunyai sifat kelulusan air yang sangat kecil, terutama serpih dan nepal. Sedang yang berukuran kasar seperti pasir mempunyai sifat lulus air. Tetapi karena kelerengan yang cukup terjal maka air tanahnya belum terbentuk.
- Daerah perbukitan muda: ditempati batuan tafaan hasil gunung berapi, litologinya bersifat lulus air, tetapi karena morfologinya berupa perbukitan dengan lereng yang cukup terjal dimungkinkan air tanahnya baru mulai terbentuk. Sedang pada satuan tafaan litologinya bersifat lulus air, maka kemungkinan sudah mengandung air tanah.

Based on Litology and Morphology that Pemalang Regency is divided into 2 (two) ground water regions as follow :

a. *Low land*

Low Land is area with elevation many meters over seawater surface. It consist of many free sendiments that is evicted water. This area content big enough of ground water but then it closed coast occur sea water intuition.

b. *Old Hill Area and Young Hill*

- *Area Old hill area : It covered the rocks from Miosom and Floosen formation that have flow small smothly water, it specially covered nepal and piece rocks. Meanwhile the rough rock like sand have evicted water. With steeping slope, ground water not formed.*
- *Young hill area : It covered the rocks from mountain eruption, litology, inasmuch it have steeping slope morphology the rock is not formed. Meanwhile at unit of litology tafaan is flowed water, posibility it content of ground water.*

1.1 GEOGRAFI/GEOGRAPHY

Tabel 1.1.1 Luas Wilayah Menurut Kecamatan di Kabupaten Pemalang, 2017
Table Total Area by Districts in Pemalang Regency, 2017

Kecamatan <i>District</i>	Luas Wilayah <i>Total Area</i> (Km ²)	Persentase Luas Kecamatan Terhadap Luas Kab. <i>Percentage of District Area</i> <i>Toward Regency</i>
(1)	(2)	(3)
01. M o g a	41,40	3,71
02. Warungpring	26,31	2,36
03. Pulosari	87,52	7,85
04. B e l i k	124,54	11,17
05. Watukumpul	129,02	11,57
06. B o d e h	85,98	7,71
07. Bantarbolang	139,19	12,48
08. Randudongkal	90,32	8,10
09. Pemalang	101,93	9,14
10. T a m a n	67,41	6,04
11. Petarukan	81,29	7,29
12. Ampelgading	53,30	4,78
13. C o m a l	26,54	2,38
14. Ulujami	60,55	5,43
Jumlah/Total	1 115,30	100
2015	1 115,30	100
2014	1 115,30	100
2013	1 115,30	100
2012	1 115,30	100

Sumber/Source : BPS Kabupaten Pemalang

Tabel 1.1.2 Banyaknya Desa/Kelurahan, Jarak dari Ibu Kota Kabupaten dan Tinggi Wilayah di Atas Permukaan Laut (DPL) Menurut Kecamatan di Kabupaten Pemalang, 2017
Number of Villages, Distance and Height Above Mean Sea Level (AMSL) by District in Pemalang Regency, 2017

Kecamatan <i>District</i>	Banyaknya Desa / Kelurahan <i>Number of Village</i>	Letak Ibukota Kecamatan <i>Cities of District Location</i>	
		Jarak dari Ibukota Kabupaten <i>Distance From Regency (km)</i>	Tinggi dari Permukaan Air Laut <i>Height Above Mean Sea Level (m)</i>
(1)	(2)	(3)	(4)
01. M o g a	10	41	497
02. Warungpring	6	33	213
03. Pulosari	12	49	914
04. B e l i k	12	42	738
05. Watukumpul	15	57	559
06. B o d e h	19	24	15
07. Bantarbolang	17	16	34
08. Randudongkal	18	29	212
09. Pemalang	20	3	6
10. T a m a n	21	5	6
11. Petarukan	20	8	8
12. Ampelgading	16	21	13
13. C o m a l	18	17	9
14. Ulujami	18	23	6
Jumlah/Total	222		
2015	222		
2014	222		
2013	222		
2012	222		

Sumber/Source: BPS Kab. Pemalang

Tabel 1.1.3 Banyaknya Desa/Kelurahan Menurut Topografi dan Kecamatan di Kabupaten Pemalang, 2017
Number of Villages by Topography and District in Pemalang Regency, 2017

Kecamatan <i>District</i>	Banyaknya Desa / Kelurahan <i>Number of Village</i>	Jumlah Desa/Kelurahan Berdasarkan Topografi <i>Number of Villages by Topography</i>	
		Lereng <i>hillside</i>	Dataran <i>Plain</i>
(1)	(2)	(3)	(4)
01. M o g a	10	10	-
02. Warungpring	6	-	6
03. Pulosari	12	12	-
04. B e l i k	12	12	-
05. Watukumpul	15	15	-
06. B o d e h	19	5	14
07. Bantarbolang	17	-	17
08. Randudongkal	18	-	18
09. Pemalang	20	-	20
10. T a m a n	21	-	21
11. Petarukan	20	-	20
12. Ampelgading	16	-	16
13. C o m a l	18	-	18
14. Ulujami	18	-	18
Jumlah/Total	222	54	168
2015	222	54	168
2014	222	54	168
2013	222	54	168
2012	222	54	168

Sumber/Source: BPS Kab. Pemalang

Tabel 1.1.4 Banyaknya Desa/Kelurahan Menurut Posisi terhadap Laut dan Kecamatan di Kabupaten Pemalang, 2017
Table Number of Villages by Position of The Sea and District in Pemalang Regency, 2017

Kecamatan <i>District</i>	Banyaknya Desa / Kelurahan <i>Number of Village</i>	Jumlah Desa/Kelurahan Posisi terhadap Laut <i>Number of Villages by Sea Position</i>	
		Tepi Laut <i>Seaside</i>	Bukan Tepi Laut <i>Not Seaside</i>
(1)	(2)	(3)	(4)
01. M o g a	10	-	10
02. Warungpring	6	-	6
03. Pulosari	12	-	12
04. B e l i k	12	-	12
05. Watukumpul	15	-	15
06. B o d e h	19	-	19
07. Bantarbolang	17	-	17
08. Randudongkal	18	-	18
09. Pemalang	20	4	16
10. T a m a n	21	1	20
11. Petarukan	20	3	17
12. Ampelgading	16	-	16
13. C o m a l	18	-	18
14. Ulujami	18	8	10
Jumlah/Total	222	16	206
2015	222	16	206
2014	222	16	206
2013	222	16	206
2012	222	16	206

Sumber/Source: BPS Kab. Pemalang

Tabel 1.1.5 Luas Penggunaan Lahan Sawah Menurut Kecamatan di Kabupaten Pemalang (Km²), 2017
Wet Land Area by District in Pemalang Regency, 2017 (km²)

Kecamatan <i>District</i>	Sawah Irigasi <i>Wet Land Irrigation</i>	Sawah Rawa Lebak <i>Valley Land</i>	Sawah Pasang Surut <i>Dry and Wet Land</i>
(1)	(2)	(3)	(4)
01. M o g a	11,69	-	-
02. Warungpring	8,80	-	-
03. Pulosari	1,67	-	-
04. B e l i k	12,66	-	-
05. Watukumpul	12,09	-	-
06. B o d e h	16,73	-	-
07. Bantarbolang	18,46	-	-
08. Randudongkal	32,75	-	-
09. Pemalang	36,01	-	-
10. T a m a n	36,29	-	-
11. Petarukan	52,52	-	-
12. Ampelgading	28,52	-	-
13. C o m a l	12,15	-	-
14. Ulujami	22,30	-	-
Jumlah/Total	302,64	-	-
2016	307,91	-	-
2015	310,75	-	-
2014	305,06	-	3,65
2013	312,72	-	-

Sumber/Source : Diolah dari Daftar SP Lahan Dinas Pertanian Kabupaten Pemalang

Tabel 1.1.5 Luas Penggunaan Lahan Sawah Menurut Kecamatan di Kabupaten Pemalang (Km²), 2017
Table Wet Land Area by District in Pemalang Regency, 2017 (km²)

Lanjutan/Continued

Kecamatan <i>District</i>	Pengairan Desa / Non PU <i>Village Irrigation</i>	Tadah Hujan <i>Reservation</i>	Jumlah <i>Total</i>
(1)	(5)	(6)	(7)
01. M o g a	-	0,82	12.51
02. Warungpring	-	0,06	8.86
03. Pulosari	-	0,73	2.40
04. B e l i k	-	12,08	24.74
05. Watukumpul	-	21,16	33.26
06. B o d e h	-	9,77	26.50
07. Bantarbolang	-	8,50	26.96
08. Randudongkal	-	0,88	33.63
09. Pemalang	-	5,22	41.23
10. T a m a n	-	1,33	37.62
11. Petarukan	-	-	52.52
12. Ampelgading	-	0,06	28.58
13. C o m a l	-	-	12.15
14. Ulujami	-	0,56	22.86
Jumlah/ <i>Total</i>		61,18	363,82
2016	-	67,98	375,88
2015	-	72,10	382,85
2014	-	104,53	413,24
2013	-	70,79	383,51

Sumber/Source : Diolah dari Daftar SP Lahan Dinas Pertanian Kabupaten Pemalang

Tabel 1.1.6 Luas Penggunaan Lahan Bukan Sawah dan Lahan Bukan Pertanian Menurut Kecamatan di Kabupaten Pemalang (Km²), 2017
Dry Land Area by District in Pemalang Regency, 2017 (km²)

Kecamatan <i>District</i>	Bangunan & Sekitarnya <i>House Compound and Surrounding</i>	Tegalan / Kebun <i>Dryland</i>	Ladang/ Huma <i>Dryland for Crop Cultivation</i>	Tambak / Kolam <i>Brackish Waterpond</i>
(1)	(2)	(3)	(4)	(5)
01. M o g a	11,78	7,00	-	2,48
02. Warungpring	9,02	3,85	-	0,88
03. Pulosari	10,12	41,29	-	0,68
04. B e l i k	23,44	23,96	-	0,03
05. Watukumpul	16,98	18,61	-	0,05
06. B o d e h	14,86	7,41	-	2,82
07. Bantarbolang	13,98	21,06	-	-
08. Randudongkal	13,13	9,83	-	-
09. Pemalang	16,97	6,92	-	2,14
10. T a m a n	17,39	1,45	-	3,01
11. Petarukan	24,78	3,10	-	0,89
12. Ampelgading	9,13	0,54	-	-
13. C o m a l	13,26	0,76	-	-
14. Ulujami	16,71	12,13	-	2,80
Jumlah/Total	211,54	157,91	-	15,78
2016	202,74	158,66	0,00	11,12
2015	280,81	159,12	10,83	-
2014	280,81	159,12	10,83	-
2013	155,25	138,14	15,87	15,23

Sumber/Source : Diolah dari Daftar SP Lahan Dinas Pertanian Kabupaten Pemalang

Tabel 1.1.6 Luas Penggunaan Lahan Bukan Sawah dan Lahan Bukan Pertanian Menurut Kecamatan di Kabupaten Pemalang (Km²), 2017
Table Dry Land Area by District in Pemalang Regency, 2017 (km²)

Lanjutan/Continued

Kecamatan <i>District</i>	Kehutanan + Hutan Rakyat <i>Public Forest</i>	Perke Bunan <i>Estate</i>	Lainnya* <i>Others</i>	Jumlah <i>Total</i>
(1)	(6)	(7)	(8)	(9)
01. M o g a	0,54	1,90	5,18	28,89
02. Warungpring	1,81	0,65	1,24	17,45
03. Pulosari	1,24	0,75	31,04	85,12
04. B e l i k	8,05	1,12	43,20	99,80
05. Watukumpul	6,27	-	53,85	95,76
06. B o d e h	-	-	34,40	59,48
07. Bantarbolang	3,65	-	73,54	112,23
08. Randudongkal	0,94	1,67	31,12	56,69
09. Pemalang	-	-	34,67	60,70
10. T a m a n	-	0,07	7,87	29,79
11. Petarukan	-	-	-	28,77
12. Ampelgading	-	-	15,05	24,72
13. C o m a l	0,37	-	-	14,39
14. Ulujami	2,25	3,00	0,80	37,69
Jumlah/Total	25,12	9,16	331,96	751,48
2016	28,15	10,98	336,57	748,24
2015	29,55	6,69	191,06	678,06
2014	29,55	6,69	191,06	678,06
2013	162,62	6,96	237,72	731,79

Sumber/Source : Diolah dari Daftar SP Lahan Dinas Pertanian Kabupaten Pemalang

*) angka divalidasi dengan total luas wilayah kecamatan

1.2 IKLIM/*CLIMATE*

Tabel 1.2.1 Banyaknya Hari Hujan Per Bulan Dirinci Menurut Stasiun Pemantau di Kabupaten Pemalang, 2017
Table Number of Rainy Day per Month by Station in Pemalang Regency, 2017

Stasiun / Station	Hari Hujan / Rainy days						
	Jan <i>Jan</i>	Feb <i>Feb</i>	Mar <i>March</i>	Apr <i>Apr</i>	Mei <i>May</i>	Jun <i>Jun</i>	Jul <i>Jul</i>
(1)	(2)	(3)	(4)	(5)	(6)	(7)	(8)
1. Kejene	26	19	16	13	9	7	1
2. Warungpring	26	25	22	21	19	12	7
3. Kecepit	23	23	11	16	8	13	4
4. Randudongkal	31	19	12	15	8	10	3
5. Nambo	22	24	21	17	6	16	5
6. Moga	21	16	10	10	10	10	5
7. Pulosari	-	-	-	-	-	-	-
8. Belik	31	26	23	23	12	13	9
9. Banjardawa	25	14	16	13	6	3	2
10. Sungapan	26	18	20	13	6	8	3
11. Karangsucu	26	17	18	12	5	7	2
12. Klareyan	21	12	10	7	8	4	3
13. Karangtengah	23	21	11	9	5	2	4
14. Sokawati	26	16	20	16	8	7	4
15. Bantarbolang	21	14	13	14	9	5	12
16. Pedagung	24	18	18	18	12	8	0
17. Watukumpul	26	27	15	17	10	14	3
18. Sipedang	30	28	14	27	9	12	5
19. Bongas	29	29	16	16	9	17	4
Rata - rata / Average	25	20	16	15	9	9	4
Rata - rata 2016 / Average 2016	18	21	17	17	12	11	12
Rata - rata 2015 / Average 2015	22	18	20	17	9	2	1
Rata - rata 2014 / Average 2014	23	19	15	16	12	9	9
Rata - rata 2013 / Average 2013	24	18	16	17	12	3	11

Sumber/Source : Dinas Pekerjaan Umum dan Penataan Ruang Bidang Pengairan Kabupaten Pemalang

Keterangan : ... = Data tidak tersedia

Tabel 1.2.1 Banyaknya Hari Hujan Per Bulan Dirinci Menurut Stasiun Pemantau di Kabupaten Pemalang, 2017
Table **Number of Rainy Day per Month by Station in Pemalang Regency, 2017**

Lanjutan/Continued

Stasiun / Station	Hari Hujan / Rainy days					Jml Total
	Agst Aug	Sept Sept	Okt Oct	Nov Nov	Des Dec	
(1)	(9)	(10)	(11)	(12)	(13)	(14)
1. Kejene	0	4	5	17	15	132
2. Warungpring	1	7	8	20	16	184
3. Kecepit	0	3	11	18	15	145
4. Rاندudongkal	0	2	6	16	16	138
5. Nambo	0	5	11	18	10	155
6. Moga	1	3	16	16	16	134
7. Pulosari	-	-	-	-	-	219
8. Belik	5	8	24	26	19	93
9. Banjardawa	0	2	2	5	5	135
10. Sungapan	1	5	7	12	16	128
11. Karangsuci	0	4	5	15	17	104
12. Klareyan	0	0	14	11	14	104
13. Karangtengah	1	2	3	8	15	149
14. Sokawati	0	5	8	19	20	122
15. Bantarbolang	0	5	4	11	14	144
16. Pedagung	0	8	8	14	16	172
17. Watukumpul	0	6	17	21	16	187
18. Sipedang	0	7	19	19	17	183
19. Bongas	0	7	18	22	16	132
Rata - rata / Average	1	5	10	16	15	146
Rata - rata 2016 / Average 2016	7	15	17	17	20	184
Rata - rata 2015 / Average 2015	1	-	1	11	20	122
Rata - rata 2014 / Average 2014	6	-	5	13	17	144
Rata - rata 2013 / Average 2013	3	2	6	10	19	142

Sumber/Source : Dinas Pekerjaan Umum dan Penataan Ruang Bidang Pengairan Kabupaten Pemalang

Keterangan : ... = Data tidak tersedia

Tabel 1.2.2 Banyaknya Curah Hujan per Bulan dirinci Menurut Stasiun Pemantau di Kabupaten Pemalang, 2017
Table **Number of Rain Fall per Month by Station in Pemalang Regency, 2017**

Stasiun / Station	Curah Hujan (mm) / Rain fall (mm)						
	Jan <i>Jan</i>	Feb <i>Feb</i>	Mar <i>March</i>	Apr <i>Apr</i>	Mei <i>May</i>	Jun <i>Jun</i>	Jul <i>Jul</i>
(1)	(2)	(3)	(4)	(5)	(6)	(7)	(8)
1. Kejene	516	459	379	232	140	171	9
2. Warungpring	538	541	498	283	168	254	72
3. Kecepit	720	547	187	413	114	305	28
4. Randudongkal	639	398	208	268	108	247	31
5. Nambo	551	709	297	460	118	345	71
6. Moga	928	852	319	499	202	130	106
7. Pulosari	-	-	-	-	-	-	-
8. Belik	944	1 148	1 038	726	288	348	114
9. Banjardawa	447	364	296	184	193	35	40
10. Sungapan	397	310	325	95	68	46	19
11. Karangsucu	389	310	309	86	64	44	16
12. Klareyan	204	146	58	50	67	17	17
13. Karangtengah	492	322	364	110	142	30	49
14. Sokawati	708	367	477	310	270	97	125
15. Bantarbolang	388	350	188	184	96	64	11
16. Pedagung	513	493	260	258	138	100	0
17. Watukumpul	236	241	35	192	138	125	9
18. Sipedang	950	1 153	311	805	99	283	18
19. Bongas	1 094	599	487	566	142	163	33
Rata - rata / Average	592	517	335	318	142	156	43
Rata - rata 2016 / Average 2016	337	500	326	323	244	316	165
Rata - rata 2015 / Average 2015	590	422	461	325	133	31	7
Rata - rata 2014 / Average 2014	593	673	301	355	195	188	192
Rata - rata 2013 / Average 2013	803	469	313	325	181	53	221

Sumber/Source : Dinas Pekerjaan Umum dan Penataan Ruang Bidang Pengairan Kabupaten Pemalang

Keterangan : ... = Data tidak tersedia

Tabel 1.2.2 Banyaknya Curah Hujan per Bulan dirinci Menurut Stasiun Pemantau di Kabupaten Pemalang, 2017
Table **Number of Rain Fall per Month by Statium in Pemalang Regency, 2017**

Stasiun / Station	Curah Hujan (mm) / Rain fall (mm)					
	Agst	Sept	Okt	Nov	Des	Jml
	Aug	Sept	Oct	Nov	Dec	Total
(1)	(9)	(10)	(11)	(12)	(13)	(14)
1. Kejene	0	48	123	188	272	2 537
2. Warungpring	7	90	107	361	437	3 356
3. Kecepat	0	34	196	319	507	3 370
4. Randudongkal	0	32	136	295	462	2 824
5. Nambo	0	79	151	372	331	3 484
6. Moga	30	85	617	971	857	5 596
7. Pulosari	-	-	-	-	-	7 020
8. Belik	40	155	393	936	890	2 069
9. Banjardawa	0	62	49	138	261	1 932
10. Sungapan	3	93	99	217	260	1 814
11. Karang suci	0	44	65	216	271	919
12. Klareyan	0	0	45	130	185	2 130
13. Karangtengah	4	40	30	243	304	3 164
14. Sokawati	0	82	112	260	356	1 752
15. Bantarbolang	0	35	47	119	270	2 390
16. Pedagung	0	60	88	183	297	2 235
17. Watukumpul	0	70	137	434	618	4 673
18. Sipedang	0	106	170	337	441	4 305
19. Bongas	0	136	201	394	490	3 370
Rata - rata / Average	5	70	154	340	417	3 087
Rata - rata 2016 / Average 2016	100	411	343	402	520	3 987
Rata - rata 2015 / Average 2015	4	-	15	257	419	2 665
Rata - rata 2014 / Average 2014	60	-	63	239	345	3 193
Rata - rata 2013 / Average 2013	24	22	112	174	435	3 133

Sumber/Source : Dinas Pekerjaan Umum dan Penataan Ruang Bidang Pengairan Kabupaten Pemalang

Keterangan : ... = Data tidak tersedia

Jumlah Pegawai Negeri Sipil Pemerintah Kab. Pemalang berdasarkan Golongan

*Number of Civil Servant by Class in Pemalang
2017*



3.332

Golongan IV



4.970

Golongan III



2.135

Golongan II



339

Golongan I

PENJELASAN TEKNIS

1. Sebuah Kabupaten dipimpin oleh seorang Bupati, Bupati memiliki tugas dan wewenang memimpin penyelenggaraan pemerintahan daerah berdasarkan kebijakan yang ditetapkan bersama DPRD kabupaten. Dalam menyelenggarakan Pemerintahan, Bupati berpasangan dengan wakil Bupati. Bupati dan wakil Bupati dipilih secara langsung oleh rakyat di kabupaten setempat. Bupati merupakan jabatan politis.
2. Dewan Perwakilan Rakyat Daerah (DPRD) merupakan lembaga perwakilan rakyat daerah dan berkedudukan sebagai unsur penyelenggara pemerintahan daerah. Dalam menjalankan tugasnya, DPRD disebut sebagai lembaga legislatif. DPRD kabupaten mempunyai tugas mengawasi jalannya pemerintahan di kabupaten. Selain itu, DPRD juga bertugas membuat peraturan daerah dan menetapkan Rancangan Anggaran Pendapatan dan Belanja Negara (RAPBD). Anggota Dewan Perwakilan Rakyat Daerah (DPRD) dipilih melalui pemilihan umum (pemilu) dan dilantik dalam masa jabatan lima tahun.

TECHNICAL NOTES

1. *Regency is led by a Bupati, bupati leads the regional administration based on policies that had set together with the local parliament. Bupati paired with Wakil bupati They elected directly by the people in the local regency. Bupati is a political office.*
2. *The Regional House of Representative (DPRD) is the local people's representative and serves as an element of the regional administration. In performing its duties DPRD called the legislature. DPRD has to overseeing the administration of the Regency. In addition, DPRD is also in charge of regional regulations and establishes the Draft Budget of the State (RAPBD). Members of the Regional House of Representative (DPRD) elected through general elections and sworn in a five-year term.*

GOVERNMENT

3. Dinas daerah adalah unsur pelaksana otonomi daerah yang dipimpin oleh kepala dinas. Kepala dinas diangkat dan diberhentikan oleh kepala daerah. Tugas pokok Dinas Daerah adalah menyelenggarakan kewenangan daerah dan tugas lainnya yang diberikan oleh Bupati.
3. *Regional Office (dinas daerah) is the executive element of regional autonomy, led by department heads (kepala dinas). Department head is appointed and dismissed by the head of the regency (bupati). The key task of the Regional Office is organizing the local authorities and other assignments given by Bupati.*
4. Sekretariat daerah dipimpin oleh sekretaris daerah. Tugas sekretaris daerah adalah membantu kepala daerah dalam menyusun kebijakan dan mengkoordinasikan dinas daerah dan lembaga teknis daerah. Tugas pokok Sekretariat Daerah adalah membantu Bupati dalam melaksanakan tugas penyelenggaraan administrasi pemerintahan, hukum, organisasi, pengelolaan barang daerah, keuangan, kepegawaian, umum dan memberikan pelayanan administratif kepada perangkat daerah. Untuk melaksanakan tugas tersebut, Sekretariat Daerah mempunyai fungsi pengkoordinasikan perumusan kebijaksanaan pemerintah kabupaten, pengkoordinasikan perangkat daerah, penyelenggaraan administrasi kepegawaian, hukum, organisasi dan tata laksana, keuangan, barang daerah dan
4. *Secretariat are led by the provincial secretary. The task of the provincial secretary is to assist local leaders in formulating policies and coordinating the local agencies and the local technical institute. The key task of the Regional Secretariat is to assist the Regent in performing the duties of the administration of government, law, organization, management of local goods, finance, personnel, public and provide administrative services to the regions. To carry out these tasks, the Regional Secretariat has the function of coordinating the formulation of government policy the district; coordination of regional governments; personnel administration, legal, organizational and administrative, financial, municipal and other public goods; and the execution of other tasks given by the regents in accordance with the duties and functions. Regional Secretary in charge of 2 (two) Assistant, namely: Government Sector Assistant*

umum, dan pelaksanaan tugas-tugas lain yang diberikan oleh bupati sesuai dengan tugas dan fungsinya. Sekretaris Daerah membawahi 2 (dua) orang Asisten, yaitu: Asisten Bidang Pemerintahan (Asisten I) dan Asisten Bidang Umum (Asisten II). Asisten Bidang Pemerintahan membawahi 2 bagian yaitu Bagian Tata Pemerintahan dan Bagian hukum organisasi dan tatalaksana Asisten Bidang Umum membawahi 3 bagian yaitu Bagian Kepegawaian, Bagian Keuangan dan Bagian Umum.

5. Sekretariat DPRD merupakan unsur pelayanan DPRD kabupaten, yang dipimpin oleh seorang Sekretaris yang bertanggung jawab kepada pimpinan DPRD dan secara administratif dibina oleh Sekretaris Daerah Kabupaten.
6. Lembaga teknis daerah merupakan unsur pendukung tugas kepala daerah dalam menyusun dan melaksanakan kebijakan daerah yang sifatnya spesifik yang berbentuk badan, kantor, atau rumah sakit umum daerah. Lembaga Teknis Daerah merupakan unsur penunjang, pengkoordinasi pemerintah kabupaten yang mempunyai tugas membantu Bupati dalam penyelenggaraan pemerintahan kabupaten sesuai bidang lingkup tugasnya. Dalam

(Assistant I) and Assistant Public Affairs (Assistant II). Assistant Government Sector in charge of 2 sections: Section Governance and legal organization and management Section Assistant Public Affairs oversees three sections: Section Officer, Finance Department and General Affairs.

5. *Parliament Secretariat is a service element regency, headed by a Secretary who is accountable to the leadership of Parliament and administratively supervised by the District Secretary.*
6. *Technical Institute is the supporting elements of the task areas local leaders in developing and implementing policies that are specific areas that shaped bodies, offices, or general hospital. Regional Technical Institute is a supporting element, coordinating the district who has the task of helping the Regent in the administration of the district administration for the field the scope of their duties. In performing its duties, the local technical institute has the function of technical policy formulation in their areas of*

GOVERNMENT

pelaksanaan tugasnya, lembaga teknis daerah memiliki fungsi perumusan kebijakan teknis sesuai lingkup tugasnya dan pelayanan penunjang penyelenggaraan pemerintahan.

7. Desa adalah kesatuan masyarakat hukum yang memiliki batas-batas wilayah yang berwenang untuk mengatur dan mengurus kepentingan masyarakat setempat, berdasarkan asal usul dan adat istiadat setempat yang diakui dan dihormati dalam sistem Pemerintahan Negara Kesatuan Republik Indonesia.
8. Kelurahan adalah pembagian wilayah administratif di Indonesia di bawah kecamatan. Dalam konteks otonomi daerah di Indonesia, Kelurahan merupakan wilayah kerja Lurah sebagai Perangkat Daerah Kabupaten atau kota. Kelurahan dipimpin oleh seorang Lurah yang berstatus sebagai Pegawai Negeri Sipil. Kelurahan merupakan unit pemerintahan terkecil setingkat dengan desa. Berbeda dengan desa, kelurahan memiliki hak mengatur wilayahnya lebih terbatas. Dalam perkembangannya, sebuah desa dapat diubah statusnya menjadi kelurahan

government administration and support services.

7. *The village is a legal community that has the territory authorized to organize and manage the interests of the local community, based on the origin and local customs that are recognized and respected in the system of Government of the Unitary State of the Republic of Indonesia*
8. *Kelurahan is the division of administrative territory in Indonesia under kecamatan. In the context of regional autonomy in Indonesia, Kelurahan is the work area of the Village Head as a Regional Device of the Regency or City. Kelurahan is headed by a Lurah who is a civil servant. Kelurahan is the smallest government unit at the level of the village. Unlike the village, kelurahan has the right to regulate its territory more limited. In its development, a village can be changed its status into Kelurahan*

ULASAN

Kabupaten Pemalang terdiri dari 14 kecamatan yang meliputi 222 desa/kelurahan. Dari jumlah desa/kelurahan tersebut yang berstatus desa sebanyak 211, sisanya berstatus kelurahan yaitu sebanyak 11 kelurahan.

Pemilihan Umum terakhir yang diselenggarakan di Kabupaten Pemalang adalah Pemilihan Bupati dan Wakil Bupati Pemalang yang dilaksanakan pada 9 Desember 2015. Pemilihan tersebut dilaksanakan serentak di 14 Kecamatan dengan total jumlah Tempat Pemungutan Suara (TPS) sebanyak 2.164 buah TPS. Jumlah Pemilih terdaftar yang direkap dari daftar DPT, DPTb1, DPPH dan DPTTb2 ada sekitar 1.123.221 pemilih, yang terdiri dari 566.991 pemilih laki-laki dan 556.230 pemilih perempuan. Angka Partisipasi Pemilihan Bupati dan Wakil Bupati berdasarkan daftar pemilih terdaftar tercatat sebanyak 59,36 % (666.756 pemilih menggunakan hak pilihnya). Dari 666.756 pemilih yang menggunakan hak pilihnya, 97,49 % (649.995 suara) diantaranya dinyatakan sah sedangkan sisanya dinyatakan tidak sah (16.761 suara).

Pada Tahun 2017 jumlah Pegawai Negeri Sipil (PNS) di lingkungan pemerintah Kabupaten Pemalang

DESCRIPTION

Pemalang Regency is divided into 14 districts that consist of 222 villages. Total of villages that have village status is 211 villages and 11 villages have status as political district.

The last General Elections held in Pemalang Regency are Pemalang Regent and Vice Regent Elections on December 9, 2015. The election was held simultaneously in 14 districts with a total number of polling stations (TPS) are 2,164 TPS. The number of registered voters who were recapitulated from the list of DPT, DPTb1, DPPH and DPTTb2 were about 1,123,221 voters, consisting of 566,991 male voters and 556,230 female voters. Participation Rate for Regent and Vice Regent Elections based on registered voters list was 59.36% (666,756 voters using their voting rights). The 666,756 voters that are exercising their voting rights, 97.49% (649,995 votes) were declared valid while the rest were declared invalid (16,761 votes).

Number of Civil Servant in Pemalang Government as many as 10.776 people. As many as 46,12 percent from number of Civil

GOVERNMENT

sebanyak 10.776 orang. Sebesar 46,12 persen dari jumlah tersebut merupakan PNS bergolongan III , 30,92 persen PNS Golongan IV dan sisanya merupakan PNS golongan I dan II. PNS tersebut tersebar pada berbagai kantor/dinas/bagian di seluruh wilayah Kabupaten Pemalang.

Badan Pertanahan Nasional (BPN) Kabupaten Pemalang pada Tahun 2017 menerbitkan sertifikat hak atas tanah sebanyak 77.184 buah. Dari Jumlah sertifikat tersebut, sebanyak 74.875 sertifikat atau sebesar 97,01 persen merupakan sertifikat hak milik.

Peningkatan jumlah penerbitan sertifikat ini karena kebijakan yang gencar penerapan reforma agraria kementerian agraria dan tata ruang yang diterapkan dengan cukup efektif di tahun 2017 dengan penetapan target-targetnya.

Pembuatan akte PPAT Kabupaten Pemalang pada Tahun 2017 sebanyak 5.681 akte. Jumlah pembuatan akte yang terbesar adalah akte pemberian hak tanggungan yaitu sebesar 47,54 % dari jumlah akte yang diterbitkan.

Servant is stage III, stage IV 30,92 percent and others rest is stage I and II that spread on many offices in all area of Pemalang Regency.

National Land Agency (BPN) of Pemalang Regency issued land certificate of 77,184 pieces in 2017. 74,875 certificates or 97,01 percent are certificates of property rights.

The increase in the number of issuance of this certificate is due to the intensive policy of agrarian reform and agrarian land use that is implemented quite effectively in 2017 with the setting of its targets.

BPN of Pemalang Regency in 2017 was released 5681 certificates of PPAT. The Most type certificates are Assurance Right (47,54 of the total number of certificates issued).

2.1 WILAYAH ADMINISTRATIF/*ADMINISTRATIVE AREA*

Tabel 2.1.1 Jumlah Desa/Kelurahan Menurut Kecamatan di Kabupaten Pemalang, 2017
Number of Villages/Kelurahan by District in Pemalang Regency, 2017

Kecamatan <i>District</i>	Banyaknya/ <i>Number of</i>		
	Desa / <i>Village</i>	Kelurahan / <i>Village</i>	Jumlah / <i>Total</i>
(1)	(2)	(3)	(4)
01. M o g a	10	-	10
02. Warungpring	6	-	6
03. Pulosari	12	-	12
04. B e l i k	12	-	12
05. Watukumpul	15	-	15
06. B o d e h	19	-	19
07. Bantarbolang	17	-	17
08. Randudongkal	18	-	18
09. Pemalang	13	7	20
10. T a m a n	19	2	21
11. Petarukan	19	1	20
12. Ampelgading	16	-	16
13. C o m a l	17	1	18
14. Ulujami	18	-	18
Jumlah/ <i>Total</i>	211	11	222
2016	211	11	222
2015	211	11	222
2014	211	11	222
2013	211	11	222

Sumber/*Source* : Dinas Pemberdayaan Masyarakat dan Pemerintahan Desa Kabupaten Pemalang

Tabel 2.1.2 Banyaknya Sarana Pemerintahan Desa/Kelurahan Menurut Kecamatan di Kabupaten Pemalang, 2017
Table Number of Village Administration Facility by District in Pemalang Regency, 2017

Kecamatan <i>District</i>	Banyaknya/ <i>Number of</i>				
	Desa/ Kelurahan <i>Village</i>	Dukuh <i>Dukuh</i>	R W <i>RW</i>	R T <i>RT</i>	Balai Desa/ Kel <i>Village hall</i>
(1)	(2)	(3)	(4)	(5)	(6)
01. M o g a	10	28	61	307	10
02. Warungpring	6	40	31	192	6
03. Pulosari	12	43	55	287	12
04. B e l i k	12	46	85	391	12
05. Watukumpul	15	58	77	335	15
06. B o d e h	19	67	78	310	19
07. Bantarbolang	17	66	80	357	17
08. Randudongkal	18	69	76	494	18
09. Pemalang	20	52	184	810	20
10. T a m a n	21	105	176	800	21
11. Petarukan	20	77	101	812	20
12. Ampelgading	16	56	92	413	16
13. C o m a l	18	66	100	436	18
14. Ulujami	18	66	107	505	18
Jumlah/ Total	222	839	1 303	6 453	222
2016	222	839	1 303	6 453	222
2015	222	839	1 303	6 453	222
2014	222	839	1 303	6 453	222
2013	222	839	1 299	6 419	222

Sumber/ Source : Dinas Pemberdayaan Masyarakat dan Pemerintahan Desa Kabupaten Pemalang

Tabel 2.1.3 Banyaknya Perangkat Desa/Kelurahan Menurut Kecamatan di Kabupaten Pemalang, 2017
Number of Village Official by District in Pemalang Regency, 2017

Kecamatan <i>District</i>	Perangkat Desa / Kelurahan menurut Jabatan <i>Village Official by Position</i>			
	Jumlah Desa / Kelurahan <i>Number of Village</i>	Kepala Desa / Kelurahan <i>Head of Village</i> Sekretaris Desa /	Sekretaris Desa/Kelurahan <i>Village Secretary</i>	Kepala Urusan <i>Assistance of</i> Village Section
(1)	(2)	(3)	(4)	(5)
01. M o g a	10	10
02. Warungpring	6	6
03. Pulosari	12	12
04. B e l i k	12	12
05. Watukumpul	15	15
06. B o d e h	19	19
07. Bantarbolang	17	17
08. Randudongkal	18	18
09. Pemalang	20	20
10. T a m a n	21	21
11. Petarukan	20	20
12. Ampelgading	16	16
13. C o m a l	18	18
14. Ulujami	18	18
Jumlah/ Total	222	222
2016	222	222	49	715
2015	222	222	49	715
2014	222	222	134	742
2013	222	222	171	738

Sumber/ Source : Dinas Pemberdayaan Masyarakat dan Pemerintahan Desa Kabupaten Pemalang
 ... : data tidak tersedia

Tabel 2.1.3 Banyaknya Perangkat Desa/Kelurahan Menurut Kecamatan di Kabupaten Pemalang, 2017
Number of Village Official by District in Pemalang Regency, 2017

Lanjutan/Continued

Kecamatan <i>District</i>	Perangkat Desa / Kelurahan menurut Jabatan <i>Village Official by Position</i>			
	Lebe Desa / <i>Head of Village Welfare</i>	Polisi Desa / <i>Village Security</i>	Ulu-ulu <i>Head of Village Irrigation</i>	Kepala Dusun <i>Head of Little Village</i>
(1)	(2)	(3)	(4)	(5)
01. M o g a	30
02. Warungpring	30
03. Pulosari	32
04. B e l i k	46
05. Watukumpul	64
06. B o d e h	65
07. Bantarbolang	37
08. Randudongkal	54
09. Pemalang	39
10. T a m a n	104
11. Petarukan	65
12. Ampelgading	61
13. C o m a l	68
14. Ulujami	83
Jumlah/ Total	778
2016	182	147	87	801
2015	182	147	87	801
2014	192	152	90	1 009
2013	192	148	89	840

Sumber/Source : Dinas Pemberdayaan Masyarakat dan Pemerintahan Desa Kabupaten Pemalang

Keterangan/note : sejak tahun 2017 tidak ada lagi struktur lebe desa ululu dan polisi desa, fungsinya diambil alih oleh kepalaurusan
 ... : data tidak tersedia

Tabel 2.1.4 Banyaknya Jenis Lembaga Kemasyarakatan dan Ekonomi Desa Menurut Kecamatan di Kabupaten Pemalang, 2017
Number of Village Community and Economic Institutions by District in Pemalang Regency, 2017

Jenis Lembaga Kemasyarakatan dan Ekonomi Village Community and Economic						
Kecamatan District	Anggota Badan Permusyawaratan Desa (BPD)/ Member Village Consultative Agency	Poyandu	UED/SP (Usaha Ekonomi Desa/Simpan Pinjam)/ Village Economic Effort/Savings and Loans	CPPD (Cadangan Pangan Pemerintah Desa)/ Village Government Food Reserves)	Pasar Desa/ Village Market)	
(1)	(2)	(3)	(4)	(5)	(6)	
01. M o g a	94	58	3	1	0	
02. Warungpring	54	47	0	1	0	
03. Pulosari	112	48	3	4	2	
04. B e l i k	122	61	1	2	2	
05. Watukumpul	132	58	3	0	5	
06. B o d e h	146	59	4	3	5	
07. Bantarbolang	141	65	1	2	3	
08. Randudongkal	167	96	2	2	3	
09. Pemalang	128	164	1	0	2	
10. T a m a n	204	131	2	0	1	
11. Petarukan	192	137	4	5	6	
12. Ampelgading	146	67	2	1	3	
13. C o m a l	154	87	5	5	2	
14. Ulujami	180	93	1	1	3	
Jumlah/ Total	1 972	1 171	32	27	37	

Sumber/ Source : Dinas Pemberdayaan Masyarakat dan Pemerintahan Desa Kabupaten Pemalang

Tabel 2.1.5 Ibu Kota Kecamatan dan Banyaknya Desa/Kelurahan Berdasarkan Statusnya, 2017
Name of the District City and Number of Village in Pemalang Regency, 2017

Kecamatan <i>District</i>	Ibukota Kecamatan <i>District City</i>	Jumlah Desa / Kelurahan <i>Number of Village</i>	Status Desa Menurut SP 2010 <i>Village Status by SP 2010</i>	
			Desa Perkotaan <i>Urban Village</i>	Desa Perdesaan <i>Rural Village</i>
(1)	(2)	(3)	(4)	(5)
01. M o g a	M o g a	10	5	5
02. Warungpring	Warungpring	6	3	3
03. Pulosari	Pulosari	12	-	12
04. B e l i k	B e l i k	12	-	12
05. Watukumpul	Watukumpul	15	1	14
06. B o d e h	B o d e h	19	-	19
07. Bantarbolang	Bantarbolang	17	1	16
08. Randudongkal	Randudongkal	18	5	13
09. Pemalang	Saradan	20	8	12
10. T a m a n	T a m a n	21	11	10
11. Petarukan	Petarukan	20	13	7
12. Ampelgading	Ampelgading	16	6	10
13. C o m a l	Purwoharjo	18	14	4
14. Ulujami	Rowosari	18	9	9
Jumlah/ Total		222	76	146
2016		222	76	146
2015		222	76	146
2014		222	76	146
2013		222	76	146

Sumber/ Source: BPS Kabupaten Pemalang

2.2 DEWAN PERWAKILAN RAKYAT DAERAH

THE REGIONAL HOUSE OF REPRESENTATIVE

Tabel 2.2.1 Jumlah TPS dan Pemilih yang Terdaftar pada Pemilihan Umum Presiden dan Wakil Presiden Berdasarkan Jenis Kelamin dan Kecamatan di Kabupaten Pemalang, 2014
Vote Place/TPS and Registered Elector in President and Vice President Election at Pemalang Regency, 2014

Kecamatan <i>District</i>	Jumlah TPS <i>Number of Vote Place/TPS</i>	Pemilih yang Terdaftar <i>Registered Elector</i>		
		Laki-laki <i>Male</i>	Perempuan <i>Female</i>	Jumlah <i>Total</i>
(1)	(2)	(3)	(4)	(5)
01. M o g a	127	27 645	27 544	55 189
02. Warungpring	83	17 498	17 354	34 852
03. Pulosari	107	22 526	22 714	45 240
04. B e l i k	209	43 666	42 816	86 482
05. Watukumpul	136	27 636	27 181	54 817
06. B o d e h	95	24 081	23 943	48 024
07. Bantarbolang	137	33 703	33 804	67 507
08. Randudongkal	197	45 479	45 377	90 856
09. Pemalang	311	76 012	75 911	151 923
10. T a m a n	272	71 474	70 551	142 025
11. Petarukan	274	65 261	63 846	129 107
12. Ampelgading	119	28 542	28 476	57 018
13. C o m a l	152	35 792	35 801	71 593
14. Ulujami	183	44 953	43 963	88 916
Jumlah/ Total	2 402	564 268	559 281	1 123 549

Sumber/ Source : Komisi Pemilihan Umum Kabupaten Pemalang
 Pemilih yang terdaftar (DPT, DPTb, DPK,DPKtb)

Tabel 2.2.2 Jumlah Pemilih Terdaftar Pada Pemilihan Umum Presiden dan Wakil Presiden Berdasarkan Partisipasi dan Kecamatan, 2014
Number of Registered Elector at President and Vice President Election by Participation And District in Pemalang Regency, 2014

Partisipasi Pemilih Terdaftar Pemilu Pilpres 2014 <i>Registered Elector Participation at Presidential Election, 2014</i>			
Kecamatan <i>District</i>	Menggunakan Hak Pilih <i>Using Voting Right</i>	Tidak Menggunakan Hak Pilih <i>Not Using Voting Right</i>	Jumlah Total
(1)	(2)	(3)	(4)
01. M o g a	31 166	24 023	55 189
02. Warungpring	18 655	16 197	34 852
03. Pulosari	29 088	16 152	45 240
04. B e l i k	51 988	34 494	86 482
05. Watukumpul	34 449	20 368	54 817
06. B o d e h	29 857	18 167	48 024
07. Bantarbolang	37 727	29 780	67 507
08. Randudongkal	51 673	39 183	90 856
09. Pemalang	99 784	52 139	151 923
10. T a m a n	87 020	55 005	142 025
11. Petarukan	79 941	49 166	129 107
12. Ampelgading	35 119	21 899	57 018
13. C o m a l	48 810	22 783	71 593
14. Ulujami	57 262	31 654	88 916
Jumlah/ Total	692 539	431 010	1 123 549

Sumber/ Source : Komisi Pemilihan Umum Kabupaten Pemalang
 Pemilih yang terdaftar (DPT, DPTb, DPK,DPKTb)

Tabel 2.2.3 Jumlah Surat Suara Sah dan Surat Suara Tidak Sah Pada Pemilihan Umum Presiden dan Wakil Presiden Menurut Kecamatan, 2014
Number of Valid Vote and Invalid Vote at President and Vice President Election at Pemalang Regency by District, 2014

Kecamatan <i>District</i>	Jumlah Pemilih Pemilu Pilpres 2014 yang Menggunakan Hak Pilih <i>Number Using Voting Right at Presidential Election, 2014</i>		
	Suara Sah <i>Valid Vote</i>	Suara Tidak Sah <i>Invalid Vote</i>	Jumlah <i>Total</i>
(1)	(2)	(3)	(4)
01. M o g a	30 707	459	31 166
02. Warungpring	18 335	320	18 655
03. Pulosari	28 548	540	29 088
04. B e l i k	51 435	553	51 988
05. Watukumpul	34 014	435	34 449
06. B o d e h	29 632	225	29 857
07. Bantarbolang	37 415	312	37 727
08. Randudongkal	51 222	451	51 673
09. Pemalang	98 819	965	99 784
10. T a m a n	86 363	657	87 020
11. Petarukan	79 393	548	79 941
12. Ampelgading	34 872	247	35 119
13. C o m a l	48 426	384	48 810
14. Ulujami	56 980	282	57 262
Jumlah/ Total	686 161	6 378	692 539

Sumber/ Source : Komisi Pemilihan Umum Kabupaten Pemalang
 Pemilih yang terdaftar (DPT, DPTb, DPK,DPKTb)

Tabel 2.2.4 Jumlah TPS dan Pemilih Terdaftar pada Pemilihan Bupati dan Wakil Bupati Berdasarkan Jenis Kelamin dan Kecamatan di Kabupaten Pemalang, 2015
Vote Place/TPS and Registered Elector in Regent and Vice-Regent Election by Sex and District at Pemalang Regency, 2015

Kecamatan <i>District</i>	Jumlah TPS <i>Number of Vote Place/TPS</i>	Pemilih yang Terdaftar <i>Registered Elector</i>		
		Laki-laki <i>Male</i>	Perempuan <i>Female</i>	Jumlah <i>Total</i>
(1)	(2)	(3)	(4)	(5)
01. M o g a	118	28 326	27 160	55 486
02. Warungpring	78	17 053	16 844	33 897
03. Pulosari	101	23 832	23 671	47 503
04. B e l i k	176	45 582	43 407	88 989
05. Watukumpul	118	27 478	26 424	53 902
06. B o d e h	90	23 375	22 883	46 258
07. Bantarbolang	132	33 549	33 480	67 029
08. Randudongkal	183	42 876	42 208	85 084
09. Pemalang	287	73 560	72 866	146 426
10. T a m a n	264	75 593	73 839	149 432
11. Petarukan	232	67 122	66 609	133 731
12. Ampelgading	100	27 910	27 767	55 677
13. C o m a l	123	36 112	36 032	72 144
14. Ulujami	162	44 623	43 040	87 663
Jumlah/ Total	2 164	566 991	556 230	1 123 221

Sumber/ Source : Komisi Pemilihan Umum Kabupaten Pemalang
 Pemilih yang terdaftar (DPT, DPTb1, DPPH,DPTb2)

Tabel 2.2.5 Jumlah Pemilih Terdaftar Pada Pemilihan Bupati dan Wakil Bupati Berdasar Partisipasi dan Kecamatan, 2015
Number of Registered Elector at Regent and Vice-Regent Election by Participation And District In Pemalang Regency, 2015

Partisipasi Pemilih Terdaftar Pemilu Bupati 2015 Registered Elector Participation at Regent Election, 2015			
Kecamatan District	Menggunakan Hak Pilih Using Voting Right	Tidak Menggunakan Hak Pilih Not Using Voting Right	Jumlah Total
(1)	(2)	(3)	(4)
01. M o g a	29 456	26 030	55 486
02. Warungpring	18 323	15 574	33 897
03. Pulosari	28 888	18 615	47 503
04. B e l i k	49 489	39 500	88 989
05. Watukumpul	33 093	20 809	53 902
06. B o d e h	30 194	16 064	46 258
07. Bantarbolang	38 063	28 966	67 029
08. Randudongkal	50 527	34 557	85 084
09. Pemalang	95 577	50 849	146 426
10. T a m a n	83 395	66 037	149 432
11. Petarukan	76 514	57 217	133 731
12. Ampelgading	34 145	21 532	55 677
13. C o m a l	45 087	27 057	72 144
14. Ulujami	54 005	33 658	87 663
Jumlah/ Total	666 756	456 465	1 123 221

Sumber/ Source : Komisi Pemilihan Umum Kabupaten Pemalang
 Pemilih yang terdaftar (DPT, DPTb, DPK,DPKtb)

Tabel 2.2.6 Jumlah Surat Suara Sah dan Surat Suara Tidak Sah Pada Pemilihan Bupati dan Wakil Bupati Menurut Kecamatan, 2015
Table Number of Valid Vote and Invalid Vote at Regent and Vice-Regent Election by District in Pemalang Regency, 2015

Kecamatan District	Jumlah Pemilih Pemilu Bupati 2015 yang Menggunakan Hak Pilih Number of Using Voting Right at Regent Election, 2015		
	Suara Sah Valid Vote	Suara Tidak Sah Invalid Vote	Jumlah Total
(1)	(2)	(3)	(4)
01. M o g a	28 268	1 188	29 456
02. Warungpring	17 626	697	18 323
03. Pulosari	27 442	1 446	28 888
04. B e l i k	47 944	1 545	49 489
05. Watukumpul	31 945	1 148	33 093
06. B o d e h	29 685	509	30 194
07. Bantarbolang	37 447	616	38 063
08. Randudongkal	49 562	965	50 527
09. Pemalang	92 803	2 774	95 577
10. T a m a n	81 733	1 662	83 395
11. Petarukan	75 206	1 308	76 514
12. Ampelgading	33 498	647	34 145
13. C o m a l	43 716	1 371	45 087
14. Ulujami	53 120	885	54 005
Jumlah/ Total	649 995	16 761	666 756

Sumber/ Source : Komisi Pemilihan Umum Kabupaten Pemalang
 Pemilih yang terdaftar (DPT, DPTb, DPK,DPKTb)

Tabel 2.2.7 Jumlah TPS dan Pemilih yang Terdaftar pada Pemilihan Gubernur dan Wakil Gubernur Berdasarkan Jenis Kelamin dan Kecamatan di Kabupaten Pemalang, 2013
Table Jumlah TPS and Registered Elector by Sex and District in Governor and Vice-governor Election at Pemalang Regency, 2013

Kecamatan <i>District</i>	Jumlah TPS <i>Number of Vote Place/TPS</i>	Pemilih yang Terdaftar <i>Registered Elector</i>		
		Laki-laki <i>Male</i>	Perempuan <i>Female</i>	Jumlah <i>Total</i>
(1)	(2)	(3)	(4)	(5)
01. M o g a	137	28 326	26 599	54 925
02. Warungpring	89	16 950	16 863	33 813
03. Pulosari	118	21 975	22 217	44 192
04. B e l i k	222	42 903	41 846	84 749
05. Watukumpul	147	27 525	27 001	54 526
06. B o d e h	119	23 639	23 394	47 033
07. Bantarbolang	172	33 172	33 208	66 380
08. Randudongkal	227	44 767	44 455	89 222
09. Pemalang	342	74 631	74 456	149 087
10. T a m a n	321	69 050	68 230	137 280
11. Petarukan	305	66 055	64 330	130 385
12. Ampelgading	135	27 900	27 951	55 851
13. C o m a l	170	34 966	34 939	69 905
14. Ulujami	206	43 892	43 038	86 930
Jumlah/ Total	2 710	555 751	548 527	1 104 278

Sumber/ Source : Komisi Pemilihan Umum Kabupaten Pemalang
 Pemilih yang terdaftar (DPT, DPTb, DPK,DPKTb)

Tabel 2.2.8 Jumlah Pemilih Terdaftar Pada Pemilihan Gubernur dan Wakil Gubernur Berdasar Partisipasi dan Kecamatan, 2013
Number of Registered Elector at Governor and Vice-Governor Election by Participation and District In Pemalang Regency, 2013

Partisipasi Pemilih Terdaftar Pemilu Gubernur 2013 Registered Elector Participation at Governor Election, 2013			
Kecamatan District	Menggunakan Hak Pilih Using Voting Right	Tidak Menggunakan Hak Pilih Not Using Voting Right	Jumlah Total
(1)	(2)	(3)	(4)
01. M o g a	21 956	32 969	54 925
02. Warungpring	14 601	19 212	33 813
03. Pulosari	23 895	20 297	44 192
04. B e l i k	37 643	47 106	84 749
05. Watukumpul	29 412	25 114	54 526
06. B o d e h	22 922	24 111	47 033
07. Bantarbolang	31 714	34 666	66 380
08. Randudongkal	39 776	49 446	89 222
09. Pemalang	73 631	75 456	149 087
10. T a m a n	61 925	75 355	137 280
11. Petarukan	57 589	72 796	130 385
12. Ampelgading	25 812	30 039	55 851
13. C o m a l	34 564	35 341	69 905
14. Ulujami	37 958	48 972	86 930
Jumlah/ Total	513 398	590 880	1 104 278

Sumber/ Source : Komisi Pemilihan Umum Kabupaten Pemalang
 Pemilih yang terdaftar (DPT, DPTb, DPK,DPKtb)

Tabel 2.2.9 Jumlah Surat Suara Sah dan Surat Suara Tidak Sah Pada Pemilihan Gubernur dan Wakil Gubernur Berdasarkan Kecamatan, 2013
Number of Valid Vote And Invalid Vote in Governor Election at Pemalang Regency, 2013

Kecamatan <i>District</i>	Jumlah Pemilih Pemilu Gubernur 2013 yang Menggunakan Hak Pilih <i>Number of Using Voting Right at Governor Election, 2013</i>		
	Suara Sah <i>Valid Vote</i>	Suara Tidak Sah <i>Invalid Vote</i>	Jumlah Total
(1)	(2)	(3)	(4)
01. M o g a	20 857	1 099	21 956
02. Warungpring	13 672	929	14 601
03. Pulosari	22 321	1 574	23 895
04. B e l i k	36 427	1 216	37 643
05. Watukumpul	28 255	1 157	29 412
06. B o d e h	22 130	792	22 922
07. Bantarbolang	30 957	757	31 714
08. Randudongkal	38 512	1 264	39 776
09. Pemalang	69 375	4 256	73 631
10. T a m a n	59 492	2 433	61 925
11. Petarukan	55 739	1 850	57 589
12. Ampelgading	24 795	1 017	25 812
13. C o m a l	32 907	1 657	34 564
14. Ulujami	37 100	858	37 958
Jumlah/ Total	492 539	20 859	513 398

Sumber/ Source : Komisi Pemilihan Umum Kabupaten Pemalang
 Pemilih yang terdaftar (DPT, DPTb, DPK,DPKtb)

Tabel 2.2.10 Jumlah TPS dan Pemilih yang Terdaftar pada Pemilihan Umum Legislatif Berdasarkan Jenis Kelamin dan Kecamatan di Kabupaten Pemalang, 2014
Vote Place/TPS and Registered Elector by Sex and District in Legislative Election at Pemalang Regency, 2014

Kecamatan <i>District</i>	Jumlah TPS <i>Number of Vote Place/TPS</i>	Pemilih yang Terdaftar <i>Registered Elector</i>		
		Laki-laki <i>Male</i>	Perempuan <i>Female</i>	Jumlah <i>Total</i>
(1)	(2)	(3)	(4)	(5)
01. M o g a	137	27 012	26 803	53 815
02. Warungpring	89	17 340	17 173	34 513
03. Pulosari	118	21 963	22 208	44 171
04. B e l i k	222	42 918	41 979	84 897
05. Watukumpul	147	27 319	26 845	54 164
06. B o d e h	119	23 706	23 642	47 348
07. Bantarbolang	172	33 336	33 422	66 758
08. Randudongkal	227	44 864	44 665	89 529
09. Pemalang	342	74 565	74 587	149 152
10. T a m a n	321	69 906	69 311	139 217
11. Petarukan	305	64 263	62 897	127 160
12. Ampelgading	135	27 905	28 009	55 914
13. C o m a l	170	35 318	35 329	70 647
14. Ulujami	206	44 065	43 300	87 365
Jumlah/ <i>Total</i>	2 710	554 480	550 170	1 104 650

Sumber/ *Source* : Komisi Pemilihan Umum Kabupaten Pemalang
 Pemilih yang terdaftar (DPT, DPTb1,DPTb2)

Tabel 2.2.11 Jumlah Pemilih Terdaftar Pada Pemilihan Umum Legislatif Berdasarkan Partisipasi dan Kecamatan, 2014
Table Number of Registered Elector at Legislative Election by Participation and District in Pemalang Regency, 2014

Partisipasi Pemilih Terdaftar Pemilu Legislatif 2014 <i>Registered Elector Participation at Legislative Election, 2014</i>			
Kecamatan <i>District</i>	Menggunakan Hak Pilih <i>Using Voting Right</i>	Tidak Menggunakan Hak Pilih <i>Not Using Voting Right</i>	Jumlah Total <i>Total</i>
(1)	(2)	(3)	(4)
01. M o g a	31 916	21 899	53 815
02. Warungpring	19 847	14 666	34 513
03. Pulosari	31 863	12 308	44 171
04. B e l i k	53 657	31 240	84 897
05. Watukumpul	36 792	17 372	54 164
06. B o d e h	31 541	15 807	47 348
07. Bantarbolang	39 064	27 694	66 758
08. Randudongkal	53 505	36 024	89 529
09. Pemalang	98 828	50 324	149 152
10. T a m a n	88 869	50 348	139 217
11. Petarukan	80 404	46 756	127 160
12. Ampelgading	35 965	19 949	55 914
13. C o m a l	49 655	20 992	70 647
14. Ulujami	58 602	28 763	87 365
Jumlah/ Total	710 508	394 142	1 104 650

Sumber/ Source : Komisi Pemilihan Umum Kabupaten Pemalang
 Pemilih yang terdaftar (DPT, DPTb, DPK,DPKtb)

Tabel 2.2.12 Jumlah Surat Suara Sah dan Surat Suara Tidak Sah Pada Pemilihan Umum Legislatif Berdasar Kecamatan, 2014
Number of Valid Vote and Invalid Vote at Legislative Election in Pemalang Regency, 2014

Kecamatan District	Jumlah Pemilih Pemilu Legislatif 2014 yang Menggunakan Hak Pilih Number of Using Right in Legislative Election, 2014		
	Suara Sah Valid Vote	Suara Tidak Sah Invalid Vote	Jumlah Total
(1)	(2)	(3)	(4)
01. M o g a	29 951	1 965	31 916
02. Warungpring	18 743	1 104	19 847
03. Pulosari	29 772	2 091	31 863
04. B e l i k	50 532	3 125	53 657
05. Watukumpul	34 446	2 346	36 792
06. B o d e h	29 971	1 570	31 541
07. Bantarbolang	36 997	2 067	39 064
08. Randudongkal	51 010	2 495	53 505
09. Pemalang	93 058	5 770	98 828
10. T a m a n	84 701	4 168	88 869
11. Petarukan	76 571	3 833	80 404
12. Ampelgading	34 177	1 788	35 965
13. C o m a l	47 360	2 295	49 655
14. Ulujami	55 947	2 655	58 602
Jumlah/ Total	673 236	37 272	710 508

Sumber/ Source : Komisi Pemilihan Umum Kabupaten Pemalang
 Pemilih yang terdaftar (DPT, DPTb, DPK,DPKtb)

Tabel 2.2.13 Hasil Pemungutan Suara untuk DPRD Kabupaten Pemalang Pada Pemilu 2014 Menurut Kecamatan
Number of Vote for Parliament at General Election in Pemalang Regency, 2014

Kecamatan <i>District</i>	Hasil Pemilu DPRD Kab. Pemalang Tahun 2014 <i>Voice for Parliament at General Election in Pemalang Regency, 2014</i>						
	Nasdem	PKB	PKS	PDI.P	Golkar	Gerindra	Demokrat
(1)	(2)	(3)	(4)	(5)	(6)	(7)	(8)
01. M o g a	645	4 428	905	2 302	4 106	3 021	1 414
02. Warungpring	794	5 734	467	6 039	4 465	5 206	783
03. Pulosari	783	5 045	3 098	12 561	11 007	11 012	1 014
04. B e l i k	552	4 423	5 302	9 496	4 461	4 934	536
05. Watukumpul	2 325	3 330	1 662	9 047	4 412	3 891	435
06. B o d e h	1 180	6 638	1 745	10 837	2 388	4 684	1 385
07. Bantarbolang	824	3 904	2 475	17 627	6 260	8 039	1 728
08. Randudongkal	2 738	7 542	5 861	23 923	19 989	9 078	1 355
09. Pemalang	5 080	9 454	10 299	20 271	10 106	10 293	2 661
10. T a m a n	3 738	10 412	7 182	17 673	8 176	4 737	1 014
11. Petarukan	1 543	7 876	2 535	6 853	4 173	3 872	363
12. Ampelgading	797	7 123	3 117	12 543	3 325	7 971	1 126
13. C o m a l	972	5 971	2 841	16 223	5 464	8 306	3 498
14. Ulujami	203	2 659	3 046	5 435	815	2 609	772
Jumlah/ Total	22 174	84 539	50 535	170 830	89 147	87 653	18 084
Persentase (%) <i>Percentage (%)</i>	3,29	12,56	7,51	25,37	13,24	13,02	2,69

Sumber/ Source : Komisi Pemilihan Umum Kabupaten Pemalang
 Pemilih yang terdaftar (DPT, DPTb, DPK,DPKtb)

**Tabel 2.2.13 Hasil Pemungutan Suara untuk DPRD Kabupaten Pemalang
Table Pada Pemilu 2014 Menurut Kecamatan
Number of Vote for Parliament at General Election in
Pemalang Regency, 2014**

Lanjutan/ Continued

Kecamatan District	Hasil Pemilu DPRD Kab. Pemalang Tahun 2014 Voice of Parliament General Election in Pemalang Regency, 2014					
	PAN	PPP	Hanura	PBB	PKPI	Jumlah Total
(1)	(9)	(10)	(11)	(12)	(13)	(14)
01. M o g a	3 090	7 618	2 252	116	54	29 951
02. Warungpring	726	3 139	2 134	250	35	29 772
03. Pulosari	552	3 404	1 851	125	80	50 532
04. B e l i k	1 120	3 144	299	135	44	34 446
05. Watukumpul	1 248	2 380	1 131	71	39	29 971
06. B o d e h	1 888	3 961	2 064	136	91	36 997
07. Bantarbolang	5 393	3 899	644	141	76	51 010
08. Randudongkal	7 373	8 452	5 696	307	744	93 058
09. Pemalang	4 215	9 310	2 553	320	139	84 701
10. T a m a n	8 467	7 786	6 868	372	146	76 571
11. Petarukan	3 421	1 323	2 076	89	53	34 177
12. Ampelgading	6 914	3 396	910	84	54	47 360
13. C o m a l	3709	6 110	2 678	103	72	55 947
14. Ulujami	625	2 317	165	66	31	18 743
Jumlah/ Total	48 741	66 239	31 321	2 315	1 658	673 236
Persentase/ Percentage (%)	7,24	9,84	4,65	0,34	0,25	100,00

Sumber/ Source : Komisi Pemilihan Umum Kabupaten Pemalang
Pemilih yang terdaftar (DPT, DPTb, DPK,DPKTb)

Tabel 2.2.14 Jumlah Anggota DPRD Menurut Fraksi dan Kecamatan, 2014-2019
Table **Number of Parliament Member by Origin and Fraction at General Election Period of 2014 -2019**

Kecamatan <i>District</i>	Anggota DPRD menurut Fraksi <i>Member of Parliament by fraction</i>						Jumlah <i>Total</i>
	PDI-P	PG	PKB	PPP	GIA	PKS	
(1)	(2)	(3)	(4)	(5)	(6)	(7)	(8)
01. M o g a	1	-	-	1	-	-	2
02. Warungpring	1	-	-	-	-	1	2
03. Pulosari	1	-	1	-	1	-	3
04. B e l i k	1	2	1	-	-	-	4
05. Watukumpul	-	-	-	-	-	1	1
06. B o d e h	1	1	-	-	-	-	2
07. Bantarbolang	-	-	1	1	2	-	4
08. Randudongkal	1	1	-	-	1	-	3
09. Pemalang	3	2	1	1	1	-	8
10. T a m a n	2	-	2	1	2	1	8
11. Petarukan	2	1	-	1	-	1	5
12. Ampelgading	-	-	-	-	-	-	-
13. C o m a l	1	-	-	-	2	-	3
14. Ulujami	1	-	1	1	1	1	5
Jumlah/ Total	15	7	7	6	10	5	50

Sumber/ Source : Sekretariat DPRD Kabupaten Pemalang

Keterangan/Explanation:

FPDI-P = Fraksi Partai Demokrasi Indonesia Perjuangan

FPG = Fraksi Partai Golkar

FPKB = Fraksi Partai Kebangkitan Bangsa

FPPP = Fraksi Partai Persatuan Pembangunan

F GIA = Fraksi Gerakan Indonesia Amanah

FPKS = Fraksi Partai Keadilan Sejahtera

Tabel 2.2.15 Jumlah Anggota DPRD Menurut Fraksi dan Daerah Pemilihan (DAPEL), 2014-2019
Number of Parliament Member by Election Area and Fraction at Result of General Election, 2014 -2019

DAERAH PEMILIHAN (DAPEL) <i>Election Area</i>	Anggota DPRD menurut Fraksi <i>Member of Parliament by Fraction</i>						Jumlah <i>Total</i>
	PDI-P	PG	PKB	PPP	GIA	PKS	
(1)	(2)	(3)	(4)	(5)	(6)	(7)	(8)
01. DAPEL I	2	1	1	1	1	-	6
02. DAPEL II	2	1	1	1	1	1	7
03. DAPEL III	3	1	1	1	1	1	8
04. DAPEL IV	3	1	1	1	3	1	10
05. DAPEL V	3	2	2	1	2	1	11
06. DAPEL VI	2	1	1	1	2	1	8
Jumlah/ Total	15	7	7	6	10	5	50

Sumber/ Source : Sekretariat DPRD Kabupaten Pemalang

Keterangan/ explanations :

- DAPEL I : Kecamatan Pemalang
 DAPEL II : Kecamatan Taman
 DAPEL III : Kecamatan Petarukan dan Ampelgading
 DAPEL IV : Kecamatan Ulujami, Comal, dan Bodeh
 DAPEL V : Kecamatan Watukumpul, Belik, Pulosari, dan Moga
 DAPEL VI : Kecamatan Bantarbolang, Randudongkal dan Warungpring

Tabel 2.2.16 Banyaknya Kegiatan Sidang/Rapat Anggota DPRD Menurut Bulan, 2017
Table **Number of Parliament Meeting by Month in Pemalang Regency, 2017**

Bulan Month	Paripurna Plenary		Badan-badan dan Alat Kelengkapan Lain Other Instrument Completeness				Jumlah Total	
	Istime- wa Particu- lar	Biasa regular	Badan Musya- warah Confe-rece	Badan Ang-garan Budge-ting	BP PERDA Parliament	Badan Kehor- matan		Panitia Khusus Special committee
(1)	(2)	(3)	(4)	(5)	(6)	(7)	(8)	(9)
1. Januari/ January	1	0	0	0	2	0	0	3
2. Februari/ February	1	1	1	0	2	0	0	5
3. Maret/ March	0	6	0	0	2	0	0	8
4. April/ April	1	1	1	0	1	0	10	14
5 Mei/ May	0	3	0	0	2	0	0	5
6. Juni/ June	0	0	1	1	1	0	0	3
7. Juli/ July	0	6	0	1	6	0	0	13
8. Agustus/ August	1	6	0	4	0	0	3	14
9. September/ September	0	3	1	2	2	0	3	11
10. Oktober/ October	0	5	1	0	0	0	2	8
11. November/ November	0	2	0	1	1	0	0	4
12. Desember/ December	0	1	0	1	0	0	0	2
Jumlah/ Total	4	34	5	10	19	0	18	90
2016	5	40	10	19	23	2	21	120

Sumber/ Source : Sekretariat DPRD Kabupaten Pemalang

Tabel 2.2.17 Banyaknya Anggota DPRD Menurut Komisi, 2017
Table Number of Parliament Member by Commission in Pemalang Regency, 2017

Fraksi <i>Fraction</i>	Komisi / <i>Commission</i>				Ketua / Wakil DPRD <i>Head/vice of Parliament</i>	Jumlah Anggota DPRD <i>Number of Parliament Member</i>
	A	B	C	D		
(1)	(2)	(3)	(4)	(5)	(6)	(7)
1. PDI – P	4	3	3	4	1	15
2. P .GOLKAR	2	1	2	1	1	7
3. P K B	1	2	1	2	1	7
4. PPP	1	2	1	2	0	6
5. GIA	3	2	2	2	1	10
6. PKS	1	1	2	1	0	5
Jumlah/ Total	12	11	11	12	4	50
2016	12	11	11	12	4	50

Sumber/ Source : Sekretariat DPRD Kabupaten Pemalang

Keterangan/Explanation:

FPDI-P = Fraksi Partai Demokrasi Indonesia Perjuangan

FPG = Fraksi Partai Golkar

FPKB = Fraksi Partai Kebangkitan Bangsa

FPPP = Fraksi Partai Persatuan Pembangunan

F GIA = Fraksi Gerakan Indonesia Amanah

FPKS = Fraksi Partai Keadilan Sejahtera

Tabel 2.2.18 Banyaknya Sidang Komisi DPRD Menurut Bulan, 2017
Table Number of Parliament Commission Meeting by Month in Pemalang Regency, 2017

Bulan/ Month	Komisi / Commission				Gabungan Coalition	Jumlah Total
	A	B	C	D		
(1)	(2)	(3)	(4)	(5)	(6)	(7)
1. Januari/ January	1	8	2	0	0	11
2. Februari/ February	0	8	3	0	1	12
3. Maret/ March	0	1	0	1	0	2
4. April/ April	0	3	0	0	0	3
5 Mei / May	1	2	1	3	0	7
6. Juni / June	0	2	1	0	0	3
7. Juli/ July	3	1	4	1	0	9
8. Agustus/ August	3	3	6	0	0	12
9. September/ September	1	3	1	0	0	5
10. Oktober/ October	0	1	0	2	2	5
11. November/ November	4	0	4	4	1	13
12. Desember/ December	0	1	2	0	0	3
Jumlah/ Total	13	33	24	11	4	85
2016	19	17	20	20	0	76

Sumber/ Source : Sekretariat DPRD Kabupaten Pemalang

Tabel 2.2.19 Banyaknya Keputusan Sidang DPRD Menurut Bulan, 2017
Table Number of Parliament Decision Result by Month in Pemalang Regency, 2017

Bulan/ Month	Perda Regional Regulation	DPRD	Pimpinan DPRD Head of Parliament	Badan Musyawarah Meeting Devision	Jumlah Total
(1)	(2)	(3)	(4)	(5)	(6)
1. Januari/ January	0	0	2	0	2
2. Februari/ February	0	4	0	1	5
3. Maret/ March	0	6	2	0	8
4. April/ April	0	1	1	1	3
5 Mei / May	13	6	2	0	21
6. Juni / June	0	0	2	0	2
7. Juli/ July	0	4	4	1	9
8. Agustus/ August	2	7	3	0	12
9. September/ September	4	3	3	1	11
10. Oktober/ October	0	6	0	1	7
11. November/ November	0	2	5	0	7
12. Desember/ December	4	2	1	0	7
Jumlah/ Total	23	41	25	5	94
2016	23	33	21	12	89

Sumber/ Source : Sekretariat DPRD Kabupaten Pemalang

2.3 PEGAWAI NEGERI SIPIL/CIVIL SERVANTS

Tabel 2.3.1 Banyaknya Pegawai Negeri Sipil Berdasarkan Dinas/instansi/Kantor Menurut Golongan di Kabupaten Pemalang, 2017
Number of Civil Servant by Class in Pemalang Regency, 2017

Kantor / Dinas / Bagian Office	Pegawai Menurut Golongan Civil Servant by Class				Jumlah Total
	I	II	III	IV	
(1)	(2)	(3)	(4)	(5)	(6)
01. Sekretariat Daerah	-	-	-	8	8
02. Bagian Tata Pemerintahan	-	2	6	2	10
03. Bagian Hukum	-	2	14	1	17
04. Bagian Pelayanan Publik dan Reformasi Birokrasi	-	1	7	2	10
05. Bagian Administrasi Pembangunan	-	4	17	3	24
06. Bagian Perekonomian dan Sumber Daya Alam	-	-	9	1	10
07. Bagian Kesejahteraan Rakyat	-	2	5	2	9
08. Bagian Organisasi	-	1	5	3	9
09. Bagian Umum	7	51	35	1	94
10. Sekretariat DPRD	3	20	20	5	48
11. Dinas Pekerjaan Umum dan Penataan Ruang	14	119	65	4	202
12. Dinas Pertanian	1	20	112	15	148
13. Dinas Koperasi, UKM, Perindustrian dan Perdagangan	49	151	53	6	259
14. Dinas Kesehatan	2	19	58	9	88
15. Puskesmas	7	340	482	27	856

Sumber/ Source : Badan Kepegawaian Daerah Kabupaten Pemalang

Tabel 2.3.1 Banyaknya Pegawai Negeri Sipil Berdasarkan Dinas/instansi/Kantor Menurut Golongan di Kabupaten Pemalang, 2017
Number of Civil Servant by Class in Pemalang Regency, 2017

Kantor / Dinas / Bagian Office	Pegawai Menurut Golongan Civil Servant by Class				Jumlah Total
	I	II	III	IV	
	(7)	(8)	(9)	(10)	
(1)	(7)	(8)	(9)	(10)	(11)
16. Dinas Sosial, Pengendalian Penduduk, Keluarga Berencana, Pemberdayaan Perempuan dan Perlindungan Anak	1	27	79	18	125
17. Dinas Perikanan	1	9	25	6	41
18. Dinas Pendidikan dan Kebudayaan	2	25	48	27	102
19. Unit Pengelola Pendidikan Kec. Pemalang	-	7	4	14	25
20. Unit Pengelola Pendidikan Kec. Petarukan	-	3	6	11	20
21. Unit Pengelola Pendidikan Kec. Taman	-	2	3	10	15
22. Unit Pengelola Pendidikan Kec. Comal	-	1	5	8	14
23. Unit Pengelola Pendidikan Kec. Ulujami	-	2	3	8	13
24. Unit Pengelola Pendidikan Kec. Ampelgading	-	2	5	7	14
25. Unit Pengelola Pendidikan Kec. Bantarbolang	1	2	4	5	12
26. Unit Pengelola Pendidikan Kec. Randudongkal	2	3	7	9	21
27. Unit Pengelola Pendidikan Kec. Moga	-	3	5	5	13
28. Unit Pengelola Pendidikan Kec. Pulosari	1	3	2	5	11
29. Unit Pengelola Pendidikan Kec. Watukumpul	-	3	4	7	14
30. Unit Pengelola Pendidikan Kec. Bodeh	1	2	3	5	11

Sumber/ Source : Badan Kepegawaian Daerah Kabupaten Pemalang

Tabel 2.3.1 Banyaknya Pegawai Negeri Sipil Berdasarkan Dinas/instansi/Kantor Menurut Golongan di Kabupaten Pemalang, 2017
Number of Civil Servant by Class in Pemalang Regency, 2017

Lanjutan/ Continued

Kantor / Dinas / Bagian <i>Office</i>	Pegawai Menurut Golongan <i>Civil Servant by Class</i>				Jumlah <i>Total</i>
	I	II	III	IV	
	(12)	(13)	(14)	(15)	
(1)	(12)	(13)	(14)	(15)	(16)
31. Unit Pengelola Pendidikan Kec. Belik	2	3	3	8	16
32. Unit Pengelola Pddkan Kec. Warungpring	1	2	3	4	10
33. TK Negeri	2	20	158	77	257
34. SDN Kecamatan Pemalang	7	59	301	333	700
35. SDN Kecamatan Petarukan	6	49	179	199	433
36. SDN Kecamatan Taman	8	36	216	272	532
37. SDN Kecamatan Comal	5	28	128	138	299
38. SDN Kecamatan Ulujami	2	31	126	248	417
39. SDN Kecamatan Ampelgading	1	14	93	131	239
40. SDN Kecamatan Bantarbolang	4	21	100	113	238
41. SDN Kecamatan Randudongkal	7	35	146	159	347
42. SDN Kecamatan Moga	-	19	90	111	220
43. SDN Kecamatan Pulosari	1	21	85	72	179
44. SDN Kecamatan Watukumpul	4	27	136	94	261
45. SDN Kecamatan Bodeh	4	21	89	112	226
46. SDN Kecamatan Belik	3	41	141	144	329
47. SDN Kecamatan Warungpring	1	5	37	62	105

Sumber/ Source : Badan Kepegawaian Daerah Kabupaten Pemalang

Tabel 2.3.1 Banyaknya Pegawai Negeri Sipil Berdasarkan Dinas/instansi/Kantor Menurut Golongan di Kabupaten Pemalang, 2017
Number of Civil Servant by Class in Pemalang Regency, 2017

Lanjutan/ Continued

Kantor / Dinas / Bagian <i>Office</i>	Pegawai Menurut Golongan <i>Civil Servant by Class</i>				Jumlah <i>Total</i>
	I	II	III	IV	
(1)	(17)	(18)	(19)	(20)	(21)
48. SMP / Junior High School	38	230	862	742	1 872
49. Sanggar Kegiatan Belajar	-	2	4	5	11
50. Dinas Pengelolaan Keuangan Dan Aset Daerah	-	5	39	8	52
51. Dinas Komunikasi Dan Informatika	-	14	27	4	45
52. Dinas Pariwisata, Pemuda, dan Olah raga	2	38	17	9	66
53. Dinas Kependudukan Dan Catpil	-	20	30	7	57
54. Badan Perencanaan Pembangunan Daerah	-	12	23	11	46
55. Inspektorat	1	6	36	16	59
56. Badan Pemberdayaan Masyarakat Dan Pemerintah Desa	-	7	28	6	41
57. Badan Kepegawaian Daerah	1	15	36	6	58
58. Badan Penanggulangan Bencana Daerah	4	7	7	2	20
59. Kantor Kesatuan Bangsa, Politik Dan Perlindungan	-	5	4	2	11
60. Dinas Perpustakaan Dan Kearsipan	-	6	14	7	27
61. Dinas Lingkungan Hidup	86	81	18	9	194
62. Dinas Tenaga Kerja	4	4	30	3	41
63. Dinas Perumahan dan Kawasan Permukiman	5	24	22	4	55
64. Dinas Perhubungan	17	49	17	7	90

Sumber/ Source : Badan Kepegawaian Daerah Kabupaten Pemalang

Tabel 2.3.1 Banyaknya Pegawai Negeri Sipil Berdasarkan Dinas/instansi/Kantor Menurut Golongan di Kabupaten Pemalang, 2017
Number of Civil Servant by Class in Pemalang Regency, 2017

		Lanjutan/ Continued				
Kantor / Dinas / Bagian Office	(1)	Pegawai Menurut Golongan Civil Servant by Class				Jumlah Total (26)
		I (22)	II (23)	III (24)	IV (25)	
65.	RSUD dr. M. Ashari	12	125	311	37	485
66.	Komisi Pemilihan Umum	-	6	2	1	9
67.	Dinas Penanaman Modal dan Pelayan Terpadu Satu Pintu	-	11	14	4	29
68.	Badan Pengelolaan Pendapatan Daerah	1	23	33	5	62
69.	Satpol Pamong Praja	3	41	26	4	74
70.	Kecamatan Pemalang	2	9	9	2	22
71.	Kecamatan Taman	-	7	16	2	25
72.	Kecamatan Petarukan	-	5	18	2	25
73.	Kecamatan Comal	2	4	17	1	24
74.	Kecamatan Moga	-	5	11	2	18
75.	Kecamatan Pulosari	1	10	7	2	20
76.	Kecamatan Watukumpul	1	6	9	-	16
77.	Kecamatan Randudongkal	-	8	10	2	20
78.	Kecamatan Bantarbolang	-	10	11	1	22
79.	Kecamatan Ulujami	1	6	18	2	27

Sumber/ Source : Badan Kepegawaian Daerah Kabupaten Pemalang

Tabel 2.3.1 Banyaknya Pegawai Negeri Sipil Berdasarkan Dinas/instansi/Kantor Menurut Golongan di Kabupaten Pemalang, 2017
Number of Civil Servant by Class in Pemalang Regency, 2017

		Lanjutan/ <i>Continued</i>			
Kantor / Dinas / Bagian <i>Office</i>	Pegawai Menurut Golongan <i>Civil Servant by Class</i>				Jumlah <i>Total</i>
	I	II	III	IV	
(1)	(27)	(28)	(29)	(30)	(31)
80. Kecamatan Ampelgading	-	5	11	3	19
81. Kecamatan Bodeh	1	7	12	1	21
82. Kecamatan Belik	1	5	12	-	18
83. Kecamatan Warungpring	-	10	7	2	19
84. Kelurahan Paduraksa	1	7	6	-	14
85. Kelurahan Bojongbata	-	6	7	-	13
86. Kelurahan Kebondalem	-	5	7	-	12
87. Kelurahan Mulyoharjo	1	9	6	-	16
88. Kelurahan Pelutan	1	5	5	-	11
89. Kelurahan Sugihwaras	-	3	9	-	12
90. Kelurahan Widuri	2	3	7	-	12
91. Kelurahan Beji	1	5	7	-	13
92. Kelurahan Wanarejan Selatan	-	-	11	-	11
93. Kelurahan Petarukan	-	3	7	-	10
94. Kelurahan Purwoharjo	-	3	8	-	10
Jumlah/ <i>Total</i>	339	2 135	4 970	3 332	10 776
2016	475	2 184	5 523	3 792	11 974
2015	551	2 429	5 395	3 957	12 332
2014	710	2 571	5 142	4 114	12 537
2013	826	2 813	4 309	4 183	12 131

Sumber/ *Source* : Badan Kepegawaian Daerah Kabupaten Pemalang

Tabel 2.3.2 Pelaksanaan Pengawasan Badan Pengawas Daerah di Kabupaten Pemalang, 2017
Table Supervision of Badan Pengawas Daerah in Pemalang Regency, 2017

No No	KEGIATAN PEMERIKSAAN <i>Auditor Activity</i>	TARGET <i>Target</i>	REALISASI <i>Realization</i>
(1)	(2)	(3)	(4)
1.	Jumlah Realisasi Pemeriksaan Sesuai PKPT <i>Number of PKPT realization of inspection</i>		
a.	Inspektorat Pembantu Wilayah I	24	24
b.	Inspektorat Pembantu Wilayah II	24	24
c.	Inspektorat Pembantu Wilayah III	24	24
d.	Inspektorat Pembantu Wilayah IV	24	24
2.	Jumlah Realisasi Penerbitan Laporan Hasil Pemeriksaan Sesuai PKPT <i>Number of PKPT realization of inspection</i>		
a.	Inspektorat Pembantu Wilayah I	24	24
b.	Inspektorat Pembantu Wilayah II	24	24
c.	Inspektorat Pembantu Wilayah III	24	24
d.	Inspektorat Pembantu Wilayah IV	24	24
3.	Jumlah Pemeriksaan Kasus / Khusus Pengaduan <i>Number of inspection case / special complaint</i>	95	95
4.	Jumlah Penerbitan LHP Kasus / Khusus Pengaduan <i>Number of LHP publishing / special complaint</i>	93	93

Sumber/ Source : Inspektorat Kabupaten Pemalang

Tabel 2.3.3 Pelaksanaan Program Kerja Pengawasan Tahunan (PKPT) Badan Pengawas Daerah di Kabupaten Pemalang, 2017
Table Implementation of Yearly Worked Program Badan Pengawas in Pemalang Regency, 2017

Obyek PKPT dan Realisasi <i>Realization and PKPT Object</i>	Bidang Pemeriksaan/ Auditor				Jumlah Total
	IRBAN I	IRBAN li	IRBAN lii	IRBAN IV	
(1)	(2)	(3)	(4)	(5)	(6)
Triwulan Ke I :					
<i>Quarter I</i>					
PKPT/ PKPT	12	12	12	12	48
Realisasi Non PKPT/ <i>Realization Non PKPT</i>	0	0	0	0	0
Triwulan Ke II :					
<i>Quarter II</i>					
PKPT/ PKPT	12	12	12	12	48
Realisasi Non PKPT/ <i>Realization Non PKPT</i>	0	0	0	0	0
Triwulan Ke III :					
<i>Quarter III</i>					
PKPT/ PKPT	12	12	12	12	48
Realisasi Non PKPT/ <i>Realization Non PKPT</i>	0	0	0	0	0
Triwulan Ke IV :					
<i>Quarter IV</i>					
PKPT/ PKPT	12	12	12	12	48
Realisasi Non PKPT/ <i>Realization Non PKPT</i>	0	0	0	0	0
PKPT/ PKPT	48	48	48	48	192
Realisasi PKPT/ <i>Realization PKPT</i>	48	48	48	48	192
Non PKPT/ <i>Non PKPT</i>	0	0	0	0	0

Sumber/ Source : Inspektorat Kabupaten Pemalang

Tabel 2.3.4 Banyaknya Pembuatan Akta PPAT Berdasarkan Jenis Data Menurut Kecamatan di Kabupaten Pemalang, 2017
Number of PPAT Certificate based on Kind of Data by District in Pemalang Regency, 2017

Kecamatan <i>District</i>	Jenis Data / <i>Data Types</i>					Jumlah <i>Total</i>
	Jual Beli <i>Sell Buy</i>	Hibah <i>Grant</i>	Pembagian Dan Pemisahan <i>Division and Segregation</i>	Pemberian Hak Tanggung- an <i>Assurance Right</i>	Lain- Lain <i>Others</i>	
(1)	(2)	(3)	(4)	(5)	(6)	(7)
01. M o g a	30	1	2	45	-	78
02. Warungpring	17	-	1	50	-	68
03. Pulosari	24	-	-	43	-	67
04. B e l i k	46	1	-	202	-	249
05. Watukumpul	10	2	1	57	-	70
06. B o d e h	52	1	2	94	-	149
07. Bantarbolang	34	4	2	86	-	126
08. Randudongkal	97	4	9	188	-	298
09. Pemalang	927	37	66	535	-	1 565
10. T a m a n	673	36	64	372	-	1 145
11. Petarukan	277	9	25	175	-	486
12. Ampelgading	105	6	6	230	-	347
13. C o m a l	247	12	24	306	-	589
14. Ulujami	114	9	3	318	-	444
Jumlah/ <i>Total</i>	2 653	112	205	2 701	-	5 681
2016	2 684	135	287	2 465	-	5 571
2015	4 110	202	383	3 277	-	7 972
2014	5 942	454	883	3 249	-	10 528
2013	8 054	863	981	3 720	-	13 618

Sumber/ *Source* : Badan Pertanahan Nasional (BPN) Kabupaten Pemalang

Tabel 2.3.5 Penerbitan Sertifikat Hak Atas Tanah Badan Pertanahan Nasional Menurut Kecamatan di Kabupaten Pemalang, 2017
Table Publishing of Certificate at BPN Office by District in Pemalang Regency, 2017

Kecamatan <i>District</i>	Jenis Data / <i>Data Types</i>			
	Hak Milik <i>Puroperty Right</i>	Hak Guna Usaha <i>Lease Right</i>	Hak Guna Bangunan <i>Building Right</i>	Hak Pakai <i>Used Right</i>
(1)	(2)	(3)	(4)	(5)
01. M o g a	4 627	0	16	0
02. Warungpring	3 104	0	0	3
03. Pulosari	6 455	0	0	3
04. B e l i k	8 434	0	0	4
05. Watukumpul	7 008	0	0	3
06. B o d e h	1 642	0	1	0
07. Bantarbolang	6 674	0	0	0
08. Randudongkal	6 907	0	83	0
09. Pemalang	7 562	0	762	14
10. T a m a n	6 138	0	512	36
11. Petarukan	5 661	0	3	0
12. Ampelgading	3 584	0	1	0
13. C o m a l	1 449	0	75	0
14. Ulujami	5 630	0	0	0
Jumlah/ Total	74 875	0	1453	63
2016	14 779	0	540	40
2015	9 151	0	271	41
2014	9 137	0	438	56
2013	8 666	0	469	104

Sumber/ Source : Badan Pertanahan Nasional (BPN) Kabupaten Pemalang

Tabel 2.3.5 Penerbitan Sertifikat Hak Atas Tanah Badan Pertanahan Nasional Menurut Kecamatan di Kabupaten Pemalang, 2017
Table Publishing of Certificate at BPN Office by District in Pemalang Regency, 2017

Lanjutan/ Continued

Kecamatan <i>District</i>	Jenis Data / <i>Data types</i>			
	Hak Wakaf <i>Manageability Right</i>	Satuan Rumah Susun <i>Unit Flats</i>	Hak Tanggungan <i>Assured Right</i>	Jumlah <i>Total</i>
(1)	(6)	(7)	(8)	(9)
01. M o g a	3	0	16	4 662
02. Warungpring	3	0	14	3 124
03. Pulosari	3	0	11	6 472
04. B e l i k	0	0	63	8 501
05. Watukumpul	3	0	14	7 028
06. B o d e h	9	0	7	1 659
07. Bantarbolang	12	0	28	6 714
08. Randudongkal	18	0	48	7 056
09. Pemalang	46	0	134	8 518
10. T a m a n	23	0	86	6 795
11. Petarukan	9	0	54	5 727
12. Ampelgading	9	0	23	3 617
13. C o m a l	31	0	53	1 608
14. Ulujami	28	0	45	5 703
Jumlah/ <i>Total</i>	197	0	596	77 184
2016	340	0	0	15 699
2015	88	0	0	9 551
2014	0	0	0	9 631
2013	0	0	0	9 239

Sumber/ Source : Badan Pertanahan Nasional (BPN) Kabupaten Pemalang

BAB
Chapter 3

KEPENDUDUKAN &
KETENAGAKERJAAN
POPULATION AND EMPLOYMENT

Jumlah Pencari Kerja Terdaftar* di
Kab. Pematang

Registered Job Applicant in Pematang
2017

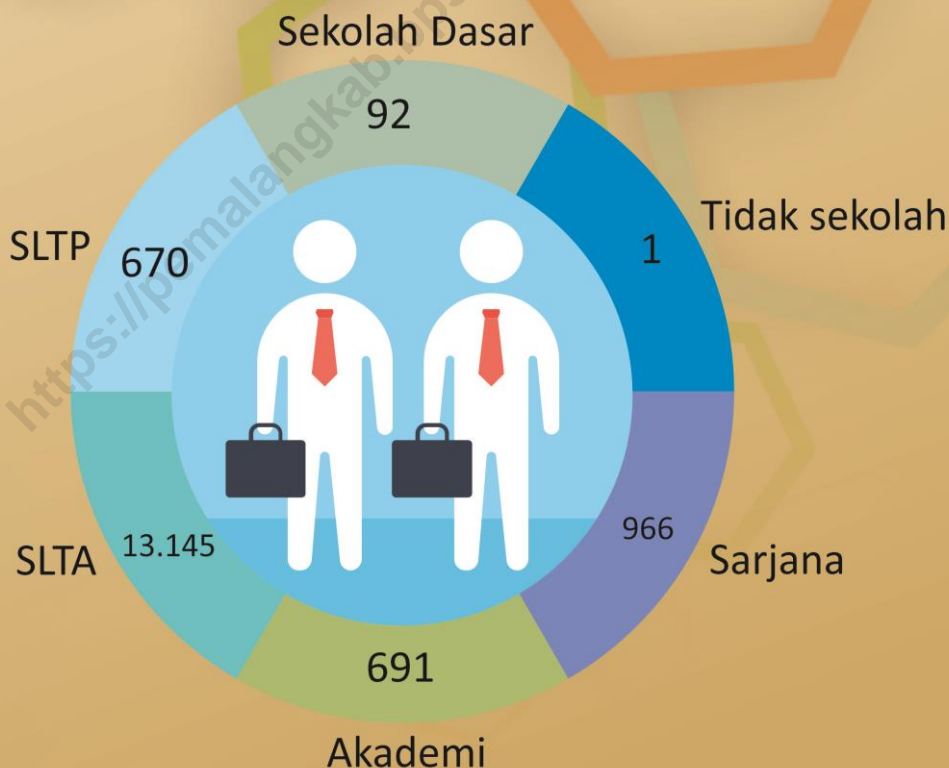

* Menurut tingkat pendidikan

PENJELASAN TEKNIS

1. Sumber utama data kependudukan adalah sensus penduduk yang dilaksanakan setiap sepuluh tahun sekali. Sensus penduduk telah dilaksanakan sebanyak enam kali sejak Indonesia merdeka, yaitu tahun 1961, 1971, 1980, 1990, 2000, dan 2010.

Di dalam sensus penduduk, pencacahan dilakukan terhadap seluruh penduduk yang berdomisili di wilayah teritorial Indonesia termasuk warga negara asing kecuali anggota korps diplomatik negara sahabat beserta keluarganya. Metode pengumpulan data dalam sensus dilakukan dengan wawancara antara petugas sensus dengan responden dan juga melalui *e-census*. Pencatatan penduduk menggunakan konsep usual residence, yaitu konsep di mana penduduk biasa bertempat tinggal. Bagi penduduk yang bertempat tinggal tetap dicacah di mana mereka biasa tinggal, sedangkan untuk penduduk yang tidak bertempat tinggal tetap dicacah di tempat di mana mereka ditemukan petugas sensus pada malam 'Hari Sensus'. Termasuk penduduk yang tidak bertempat tinggal tetap adalah

TECHNICAL NOTES

1. *The main source of demographic data is population census, which is conducted every ten years. Population Census has been conducted six times since Indonesia's independence: 1961, 1971, 1980, 1990, 2000, and 2010.*

The population census enumerates all residents who domicile in the entire territory of Indonesia including foreign citizens except the diplomatic corps members and their families.

The method of data collection in a population census involves interviewing respondents and conducting e-census. Enumeration of the population uses the concept of "usual residence", which is the concept of "places where people usually live". De jure was applied to the permanent residents, while de facto was applied to non-permanent residents. The permanent residents were enumerated in place where they normally live, the non-permanent residents were enumerated where they were found by the enumerators, on the night of 'Census Date'. The non permanent residents include homeless people, ship crew, boat people, remote area

tuna wisma, awak kapal berbendera Indonesia, penghuni perahu/rumah apung, masyarakat terpencil/terasing, dan pengungsi. Bagi mereka yang mempunyai tempat tinggal tetap dan sedang bepergian ke luar wilayah lebih dari enam bulan, tidak dicacah di tempat tinggalnya, tetapi dicacah di tempat tujuannya. Untuk tahun yang tidak dilaksanakan sensus penduduk, data kependudukan diperoleh dari hasil proyeksi penduduk. Proyeksi penduduk merupakan suatu perhitungan ilmiah yang didasarkan pada asumsi dari komponen-komponen perubahan penduduk, yaitu kelahiran, kematian, dan migrasi. Proyeksi penduduk Indonesia 2010–2035 menggunakan data dasar penduduk hasil SP2010.

2. Penduduk Kabupaten Pematang adalah semua orang yang berdomisili di wilayah teritorial Kabupaten Pematang selama 6 bulan atau lebih dan atau mereka yang berdomisili kurang dari 6 bulan tetapi bertujuan menetap.

community, and internally displaced persons. Those who had permanent residence and had been travelling away from their home for six months or more were not enumerated in their permanent place, but in the place where they were during the census. For the periods where the population census is not conducted, population projection is done to estimate population during those years. The population projection is an estimate based on the demographic components, such as birth, death, and migration. Indonesia's 2010–2035 population projection used the 2010 Population Census as the base population.

2. *The population of Pematang Regency are all residents of the entire territory of Regency who have stayed for six months or longer, and those who intended to stay more than six months even though their length of stay is less than six months.*

3. Laju pertumbuhan penduduk adalah angka yang menunjukkan persentase penambahan penduduk dalam jangka waktu tertentu. Angka ini dinyatakan sebagai persentase dari penduduk dasar. Laju pertumbuhan penduduk dapat dihitung menggunakan tiga metode, yaitu aritmatik, geometrik, dan eksponensial. Metode yang paling sering digunakan di BPS adalah metode geometrik
 4. Kepadatan penduduk adalah rasio banyaknya penduduk per kilometer persegi.
 5. Rasio jenis kelamin adalah perbandingan antara penduduk laki-laki dan penduduk perempuan pada suatu wilayah dan waktu tertentu. Biasanya dinyatakan dengan banyaknya penduduk laki-laki untuk 100 penduduk perempuan.
 6. Distribusi penduduk adalah pola persebaran penduduk di suatu wilayah, baik berdasarkan batas-batas geografis maupun berdasarkan batas-batas administrasi pemerintahan.
 7. Komposisi penduduk adalah pola persebaran penduduk menurut karakteristiknya, contoh: penduduk
3. The growth rate of population is the number that show percentage of population growth within a specified period. Population growth rates can be calculated using three methods, arithmetic, geometric, and eksponensial. The most commonly used method by BPS is the geometric method
 4. Population density is ratio of population per square kilometer.
 5. Sex ratio is the ratio of males population to females population in a given area and time, usually expressed as the number of males for every 100 females.
 6. Population distribution is the pattern of population distribution in an area, either by geographic boundaries or by government administrative boundaries.
 7. Population compotion is the pattern of population distribution by its characteristics, example:

POPULATION AND EMPLOYMENT

menurut kelompok umur, penduduk menurut jenis kelamin

population by age group, population by sex

8. Rumah tangga adalah seseorang atau sekelompok orang yang mendiami sebagian atau seluruh bangunan fisik/sensus dan biasanya tinggal bersama serta pengelolaan makan dari satu dapur. Yang dimaksud makan dari satu dapur adalah jika pengurusan kebutuhan sehari-harinya dikelola bersama-sama menjadi satu.
 9. Anggota rumah tangga adalah semua orang yang biasanya bertempat tinggal di suatu rumah tangga, baik yang berada di rumah pada waktu pencacahan maupun yang sementara tidak ada.
 10. Penduduk usia kerja adalah penduduk yang berumur 15 tahun ke atas.
 11. Angkatan kerja adalah penduduk usia kerja (15 tahun ke atas) yang bekerja, punya pekerjaan namun sementara tidak bekerja, dan pengangguran.
 12. Bekerja adalah kegiatan ekonomi yang dilakukan oleh seseorang dengan maksud memperoleh atau
8. Household is an individual or group of people living in a physical/census building unit or part of it and usually commit on a common provision for food and other essentials of living. Common provision for food means one organising daily needs for all of household members.
 9. Household member are those who usually lives in a household regardless of their location at the time of enumeration.
 10. Working age population is persons of 15 years and over.
 11. Labor force or economically active are persons of 15 years and over, who in the previous week were working, temporarily absent from work but having jobs, and unemployment.
 12. Working is economic activity conducted by a person and intended to earn income by doing work or

membantu memperoleh pendapatan atau keuntungan dan lamanya bekerja paling sedikit 1 jam secara terus menerus dalam seminggu yang lalu (termasuk pekerja keluarga tanpa upah yang membantu dalam suatu usaha/kegiatan ekonomi).

helping to do work at least one hour continuously during the reference week (including unpaid family worker/s for any economic activity).

13. Lapangan usaha adalah bidang kegiatan dari pekerjaan/tempat bekerja di mana seseorang bekerja. Klasifikasi lapangan usaha mengikuti Klasifikasi Baku Lapangan Usaha Indonesia (KBLI) dalam 1 digit.
 14. Buruh/karyawan/pegawai adalah seseorang yang bekerja pada orang lain atau instansi/kantor/perusahaan secara tetap dengan menerima upah/gaji baik berupa uang maupun barang. Buruh yang tidak mempunyai majikan tetap, tidak digolongkan sebagai buruh/karyawan, tetapi sebagai pekerja bebas. Seseorang dianggap memiliki majikan tetap jika memiliki 1 (satu) majikan (orang/rumah tangga) yang sama dalam sebulan terakhir, khusus pada sektor bangunan batasannya tiga bulan. Apabila majikannya instansi/lembaga, boleh lebih dari satu.
13. Industry is field of a person's activity or establishment. The classification of industries follows the Indonesia Standard Industrial Classification (KBLI) in one digit.
 14. Employee is a person who work permanently for other people or institution/office/ company and gains some money/cash or goods as wage/salary. Labor who have no permanent employer is not categorized as a laborer/worker/employee but casual worker. A laborers in general is considered to have a permanent employer if he has the same employer during the past month, particularly for building construction sector is 3 months. If the employer is an institution, more than 1 (one) employer is allowed.

ULASAN**DESCRIPTION****Kependudukan**

Jumlah penduduk Kabupaten Pemalang pada tahun 2017 sebesar 1.296.272 jiwa. Jumlah penduduk perempuan lebih besar dibandingkan jumlah penduduk laki-laki, ditunjukkan oleh rasio jenis kelamin yaitu sebesar 97,99 yang berarti dari sekitar 1000 penduduk perempuan, penduduk laki-laki sebesar 979 jiwa. Kecamatan Pemalang sebagai ibu kota kabupaten memiliki jumlah penduduk terbesar yaitu sebesar 178.037 atau sekitar 13,73 persen dari total penduduk Kabupaten Pemalang. Kecamatan Comal memiliki kepadatan tertinggi yaitu sebesar 3.354,67 yang artinya, setiap 1 Km² didiami oleh sekitar 3.355 orang. diikuti oleh Kecamatan Taman dan Petarukan.

Ketenagakerjaan

Pada Tahun 2017, terdapat 15.565 orang pencari kerja yang terdaftar di Dinas Tenaga Kerja dan Transmigrasi Kabupaten Pemalang. Dari total pencari kerja tersebut, sebesar 51,01 persennya adalah laki-laki. Jumlah pencari kerja laki-laki tersebut naik sebesar 1,74 persen dari tahun sebelumnya.

Dari sisi penawaran kerja, sebesar 7.798 lowongan pekerjaan telah dipenuhi. Yang terbesar berada pada

Population

The population of Pemalang Regency in 2017 is 1.296.272 people. The total female population is greater than the male population, indicated by the sex ratio of 97,99, which means that of about 1,000 female population, the male population is 979 male. District Pemalang as the capital district has the largest population, there are 178,037 people or about 13.73 percent of the total population Pemalang Regency. District Comal has the highest density, there are 3,354.67 which means, every 1 Km² is inhabited by about 3,355 people. Followed by Kecamatan Taman and Petarukan.

Employment

There are 15,565 job seekers registered in the Department of Manpower and Transmigration of Pemalang Regency in 2017. The 51,01 percent of the job seekers are male. The number of male job seekers rose by 1,75 percent from last year.

From the supply side of work, 7.798 jobs have been fulfilled. The largest is in the Processing Industry, which

POPULATION AND EMPLOYMENT

Industri Pengolahan, yaitu sebesar 58,30 *amounted to 58,30 percent.*
persen.

<https://pemalangkab.bps.go.id>

3.1 KEPENDUDUKAN/*POPULATION*

Tabel 3.1.1 Jumlah Penduduk dan Laju Pertumbuhan Penduduk Menurut Kecamatan di Kabupaten Pemalang 2010, 2016, dan 2017
Population and Population Growth Rate by District in Pemalang Regency, 2010, 2016, and 2017

Kecamatan <i>District</i>	Jumlah Penduduk <i>Population</i>			Laju Pertumbuhan Penduduk per Tahun <i>Annual Population Growth Rate (%)</i>	
	2010	2016	2017	2010-2017	2016-2017
(1)	(2)	(3)	(4)	(5)	(6)
01 M o g a	62 107	63 476	63 633	0.41	0.25
02 Warungpring	37 841	38 846	38 974	0.49	0.33
03 Pulosari	54 526	55 855	56 036	0.46	0.32
04 B e l i k	102 197	104 453	104 750	0.41	0.28
05 Watukumpul	63 444	64 772	64 948	0.39	0.27
06 B o d e h	53 168	54 503	54 684	0.47	0.33
07 Bantarbolang	69 865	71 855	72 129	0.53	0.38
08 Randudongkal	94 735	97 431	97 799	0.53	0.38
09 Pemalang	173 870	177 602	178 037	0.40	0.24
10 T a m a n	158 379	161 742	162 147	0.39	0.25
11 Petarukan	143 294	146 761	147 186	0.45	0.29
12 Ampelgading	64 949	66 468	66 653	0.43	0.28
13 C o m a l	86 976	88 803	89 033	0.39	0.26
14 Ulujami	97 922	100 006	100 263	0.39	0.26
Pemalang	1 263 273	1 292 573	1 296 272	0.43	0.29

Sumber/ Source : Proyeksi Penduduk Kabupaten Pemalang

Tabel 3.1.2 Jumlah Penduduk dan Rasio Jenis Kelamin Menurut Kecamatan di Kabupaten Pemalang, 2017
Population and Sex Ratio by District in Pemalang Regency, 2017

Kecamatan <i>District</i>	Jumlah Penduduk/ <i>Number of Population</i>			Rasio Jenis Kalamain <i>Sex Ratio</i>
	Laki-laki <i>Male</i>	Perempuan <i>Female</i>	Jumlah <i>Total</i>	
(1)	(2)	(3)	(4)	(5)
01. Moga	31 575	32 058	63 633	98,49
02. Warungpring	19 233	19 741	38 974	97,43
03. Pulosari	27 793	28 243	56 036	98,41
04. Belik	52 568	52 182	104 750	100,74
05. Watukumpul	32 312	32 636	64 948	99,01
06. Bodeh	27 181	27 503	54 684	98,83
07. Bantarbolang	34 752	37 377	72 129	92,98
08. Randudongkal	47 674	50 125	97 799	95,11
09. Pemalang	88 114	89 923	178 037	97,99
10. Taman	80 430	81 717	162 147	98,43
11. Petarukan	72 869	74 317	147 186	98,05
12. Ampelgading	32 805	33 848	66 653	96,92
13. Comal	44 280	44 753	89 033	98,94
14. Ulujami	49 986	50 277	100 263	99,42
Jumlah/ <i>Total</i>	641 572	654 700	1 296 272	97,99
2016	639 797	652 776	1 292 573	98,0
2015	637 858	650 708	1 288 566	98,0
2014	635 746	648 490	1 284 236	98,0
2013	633 482	646 114	1 279 596	98,0

Sumber/ *Source* : Proyeksi Penduduk Kabupaten Pemalang

Tabel 3.1.3 Jumlah dan Kepadatan Penduduk Menurut Kecamatan di Kabupaten Pemalang, 2017
Table
Population and Density by District in Pemalang Regency, 2017

Kecamatan <i>District</i>	Luas (Km ²) <i>Line Area (km²)</i>	Banyaknya Penduduk <i>Number of Population</i>	Kepadatan Per Km ² <i>Density per km²</i>
(1)	(2)	(3)	(4)
01. Moga	41,41	63 633	1 536.66
02. Warungpring	26,31	38 974	1 481.34
03. Pulosari	87,52	56 036	640.27
04. Belik	124,54	104 750	841.1
05. Watukumpul	129,02	64 948	503.39
06. Bodeh	85,98	54 684	636.01
07. Bantarbolang	139,19	72 129	518.21
08. Randudongkal	90,32	97 799	1 082.81
09. Pemalang	101,93	178 037	1 746.66
10. Taman	67,41	162 147	2 405.38
11. Petarukan	81,29	147 186	1 810.63
12. Ampelgading	53,30	66 653	1 250.53
13. Comal	26,54	89 033	3 354.67
14. Ulujami	60,55	100 263	1 655.87
Jumlah/ Total	1 115,30	1 296 272	1 162.25
2016	1 115,30	1 292 573	1 158,95
2015	1 115,30	1 288 566	1 155,34
2014	1 115,30	1 284 236	1 151,47
2013	1 115,30	1 279 596	1 147,31

Sumber/ Source : Proyeksi Penduduk Kabupaten Pemalang

Tabel 3.1.4 Jumlah Penduduk Menurut Kelompok Umur dan Jenis Kelamin di Kabupaten Pemalang, 2017
Population by Age Group and Sex Ratio in Pemalang Regency, 2017

Kelompok Umur <i>Age group</i>	Laki-laki / <i>Male</i>	Perempuan/ <i>Female</i>	Jumlah/ <i>Total</i>
(1)	(2)	(3)	(4)
0 – 4	55 677	54 030	109 707
5 – 9	60 054	56 131	116 185
10 – 14	61 416	56 600	118 016
15 – 19	60 519	55 835	116 354
20 – 24	51 998	50 443	102 441
25 – 29	43 969	45 542	89 511
30 – 34	41 826	45 664	87 490
35 – 39	43 012	46 859	89 871
40 – 44	43 401	45 223	88 624
45 – 49	41 502	43 885	85 387
50 – 54	37 084	40 766	77 850
55 – 59	32 392	34 835	67 227
60 – 64	26 644	26 793	53 437
65 – 79	18 016	19 198	37 214
70 – 74	11 582	14 256	25 838
75 +	12 480	18 640	31 120
Jumlah/ <i>Total</i>	641 572	654 700	1 296 272
2016	639 797	652 776	1 292 573
2015	637 858	650 708	1 288 566
2014	635 746	648 490	1 284 236
2013	633 482	646 114	1 279 596

Sumber/ Source : Proyeksi Penduduk Kabupaten Pemalang

3.2 KETENAGAKERJAAN/EMPLOYMENT

Tabel 3.2.1 Banyaknya Pencari Kerja yang Terdaftar Menurut Golongan Pokok Jabatan dan Jenis Kelamin di Kabupaten Pemalang, 2017
Number of Registered Job Applicant by Position and Sex in Pemalang Regency , 2017

	Golongan Pokok Jabatan <i>Position class</i>	Laki-laki <i>Male</i>	Perempuan <i>Female</i>	Jumlah <i>Total</i>
	(1)	(2)	(3)	(4)
1.	Tenaga profesional teknisi dan tenaga lain yang berhubungan dengan itu <i>Professional technician and others</i>	529	1 126	1 655
2.	Tenaga kepemimpinan dan tatalaksana <i>Leadership and Managerial</i>	-	-	-
3.	Tata usaha penjualan <i>Sale Administration</i>	240	1 075	1 315
4.	Tenaga TU yang berhubungan dengan itu <i>Connected Sale Administration</i>	275	710	985
5.	Tenaga usaha jasa <i>Service Administration</i>	240	1 075	1 315
6.	Tenaga usaha pertanian,peternakan, perikanan dan perburuhan <i>Agriculture,Livestock,Fishery,Labour administration</i>	30	35	65
7.	Tenaga produksi , tenaga yang berhubungan dengan alat angkutan, pekerja kantor, dan tenaga pemasangan pesawat listrik dan pekerja lainnya <i>Production, Transportation Facility, Electricity, and Other</i>	6 564	4 330	10 894
8.	Pekerja Kasar	25	0	25
	Jumlah/ Total	7 915	7 625	15 565
	2016	7 803	6 638	14 441
	2015	7 041	6 034	13 075
	2014	6 316	6 010	12 326
	2013	5 524	7 425	12 949

Sumber/ Source : Dinas Tenaga Kerja Kabupaten Pemalang

Tabel 3.2.2 Banyaknya Lowongan Kerja yang Telah Dipenuhi Menurut Lapangan Usaha di Kabupaten Pemalang, 2017
Number of Placement of Worker by Industrial Origin in Pemalang Regency, 2017

	Lapangan Usaha <i>Industrial Origin</i>	Banyaknya (orang) <i>Number of (people)</i>
	(1)	(2)
1.	Pertanian, Kehutanan, Perkebunan dan Perikanan <i>Agriculture, Forestry, Estate and Fishing</i>	-
2.	Pertambangan dan Penggalian <i>Mining and Excavation</i>	-
3.	Industri Pengolahan <i>Manufacturing Industry</i>	4 547
4.	Listrik dan Air Minum <i>Electricity and Water Supply</i>	110
5.	Bangunan / Konstruksi <i>Construction</i>	95
6.	Perdagangan Besar, Eceran, Rumah Makan dan Hotel <i>Wholesale, Retail Trade, Restaurant, Hotels</i>	1 908
7.	Angkutan, Pergudangan dan Komunikasi <i>Transportation, Warehousing and Communication</i>	369
8.	Keuangan, Asuransi, Usaha Persewaan Bangunan dan Jasa Perusahaan <i>Financing, Assurance, Real Estate and Business Services</i>	50
9.	Jasa Sosial Kemasyarakatan dan Perorangan <i>Community, Social, Personal Services</i>	619
10.	Kegiatan yang belum jelas batasannya <i>Unclear Activity</i>	100
	Jumlah/ Total	7 798
	2016	8 874
	2015	9 044
	2014	4 060
	2013	3 544

Sumber/ Source : Dinas Tenaga Kerja Kabupaten Pemalang

Tabel 3.2.3 Banyaknya Pencari Kerja yang Sudah Memperoleh Pekerjaan Menurut Tingkat Pendidikan di Kabupaten Pemalang, 2017
Number of Registered Job Applicant by Educational Level in Pemalang Regency, 2017

	Tingkat Pendidikan <i>Educational Level</i>	Pencari Kerja <i>Job Applicant</i>	Memperoleh Pekerjaan <i>Registered Job Applicant</i>
	(1)	(2)	(3)
1.	Tidak Sekolah <i>Not Attending School</i>	1	1
2.	Sekolah Dasar <i>Primary Schools</i>	92	92
3.	S L T P <i>Junior High Schools</i>	670	520
4.	S L T A <i>Senior High Schools</i>	13 145	7 030
5.	Akademi / Sarjana Muda <i>Bachelor</i>	691	155
6.	Sarjana <i>University Graduated</i>	966	-
	Jumlah/ Total	15 565	7 798
	2016	14 441	8 874
	2015	13 075	9 044
	2014	12 326	4 060
	2013	12 949	3 544

Sumber/ Source : Dinas Tenaga Kerja Kabupaten Pemalang

Tabel 3.2.4 Banyaknya Pencari Kerja yang Terdaftar Menurut Bulan dan Jenis Kelamin di Kabupaten Pemalang, 2017
Table **Number of Registered Job Applicant by Month and Sex in Pemalang Regency, 2017**

Bulan <i>Month</i>	Laki-laki <i>Male</i>	Perempuan <i>Female</i>	Jumlah <i>Total</i>
(1)	(2)	(3)	(4)
1. Januari/ <i>January</i>	395	357	752
2. Februari/ <i>February</i>	337	439	776
3. Maret/ <i>March</i>	338	254	592
4. April/ <i>April</i>	212	139	351
5. Mei / <i>May</i>	1 225	1 286	2 511
6. Juni/ <i>June</i>	595	480	1 075
7. Juli/ <i>July</i>	1 785	1 715	3 500
8. Agustus/ <i>August</i>	869	796	1 665
9. September/ <i>September</i>	615	554	1 169
10. Oktober/ <i>October</i>	619	616	1 235
11. November/ <i>November</i>	483	382	865
12. Desember/ <i>December</i>	466	608	1 074
Jumlah/ <i>Total</i>	7 939	7 626	15 565
2016	7 803	6 638	14 441
2015	7 041	6 034	13 075
2014	6 316	6 010	12 326
2013	6 710	6 391	13 101

Sumber/ *Source* : Dinas Tenaga Kerja Kabupaten Pemalang

Tabel 3.2.5 Banyaknya Pencari Kerja yang Terdaftar Menurut Tingkat Pendidikan dan Jenis Kelamin di Kabupaten Pemalang, 2017
Table **Number of Registerd Job Applicant by Educational Level and Sex in Pemalang Regency, 2017**

Bulan Month	Tidak Tamat SD Not completed in primary school		SD Primary School		SLTP Junior High School		SLTA Senior High School	
	L/ M	P/ F	L/ M	P/ F	L/ M	P/ F	L/ M	P/ F
(1)	(2)	(3)	(4)	(5)	(6)	(7)	(8)	(9)
1. Januari/ January	0	0	4	7	26	31	309	252
2. Februari/ February	0	0	1	4	28	7	277	225
3. Maret/ March	1	0	4	2	33	37	272	168
4. April/ April	0	0	0	2	9	14	181	81
5. Mei / May	0	0	1	0	4	10	1 181	1 241
6. Juni / June	0	0	1	2	5	5	578	460
7. Juli/ July	0	0	5	2	21	36	1 718	1 620
8. Agustus/ August	0	0	1	10	44	76	788	635
9. September/ September	0	0	3	3	30	45	553	375
10. Oktober/ October	0	0	6	6	39	38	490	380
11. November/ November	0	0	3	10	31	38	398	262
12. Desember/ December	0	0	6	9	20	43	340	361
Jumlah/ Total	1	-	35	57	290	380	7 085	6 060
2016	11	3	96	67	307	485	6 885	5 219
2015	-	-	65	53	321	514	5 220	4 043
2014	-	-	65	53	321	514	5 220	4 043
2013	-	-	32	39	330	546	4 957	3 957

Sumber/ Source : Dinas Tenaga Kerja Kabupaten Pemalang

Tabel 3.2.5 Banyaknya Pencari Kerja yang Terdaftar Menurut Tingkat Pendidikan dan Jenis Kelamin di Kabupaten Pemalang, 2017
Number of Registered Job Applicant by Educational Level and Sex in Pemalang Regency, 2017

Bulan Month	Lanjutan/ Continued					
	Sarjana Muda Bachelor		Sarjana University Graduated		Jumlah Total	
	L/ M	P/ F	L/ M	P/ F	L/ M	P/ F
(1)	(10)	(11)	(12)	(13)	(14)	(15)
1. Januari/ January	8	24	48	43	395	357
2. Februari/ February	12	173	19	30	337	439
3. Maret/ March	8	19	4	44	322	270
4. April/ April	2	13	20	29	212	139
5. Mei / May	6	6	33	29	1 225	1 286
6. Juni / June	3	5	8	8	595	480
7. Juli/ July	14	16	27	41	1 785	1 715
8. Agustus/ August	14	25	22	50	869	796
9. September/ September	12	48	34	66	632	537
10. Oktober/ October	23	89	61	103	619	616
11. November/ November	12	29	39	43	483	382
12. Desember/ December	42	88	58	107	466	608
Jumlah/ Total	156	535	373	593	7 940	7 625
2016	141	364	363	500	7 803	6 638
2015	188	547	522	853	6 316	6 010
2014	188	547	522	853	6 316	6 010
2013	282	428	1 096	1 328	6 697	6 298

Sumber/ Source : Dinas Tenaga Kerja Kabupaten Pemalang

Tabel
Table 3.2.6

Jumlah Penduduk Berumur 15 Tahun Keatas Menurut Jenis Kegiatan Selama Seminggu yang Lalu dan Jenis Kelamin di Kabupaten Pemalang, 2017
Population Aged 15 Years and Over by Type of Activity During The Previous Week and Sex in Pemalang Regency, 2017

Kegiatan Utama <i>Main Activity</i>	Jenis Kelamin/Sex		
	Laki-laki <i>Male</i>	Perempuan <i>Female</i>	Jumlah <i>Total</i>
(1)	(2)	(3)	(4)
Angkatan Kerja/<i>Economically Active</i>	379 914	242 684	622 598
Bekerja/ <i>Working</i>	356 165	231 654	587 819
Pengangguran Terbuka/ <i>Unemployment</i>	23 749	11 030	34 779
Bukan Angkatan Kerja <i>Economically Inactive</i>	83 778	243 105	326 883
Sekolah/ <i>Attending School</i>	41 005	24 231	65 236
Mengurus Rumah Tangga/ <i>Housekeeping</i>	23 277	200 358	223 635
Lainnya/ <i>Others</i>	19 496	18 516	38 012
Jumlah/<i>Total</i>	463 692	485 789	949 481
Tingkat Partisipasi Angkatan Kerja <i>Economically Active Participation Rate</i>	81.93	49.96	65.57
Tingkat Pengangguran/<i>Unemployment Rate</i>	6.25	4.55	5.59

Sumber: Survei Angkatan Kerja Nasional Agustus
Source: August National Labor Force Survey

Tabel
Table 3.2.7

Jumlah Penduduk Berumur 15 Tahun Ke Atas Menurut Pendidikan Tertinggi yang Ditamatkan dan Jenis Kegiatan Selama Seminggu yang Lalu di Kabupaten Pemalang, 2017
Population Aged 15 Years and Over by Educational Attainment and Type of Activity During The Previous Week in Pemalang Regency, 2017

Pendidikan Tertinggi yang Ditamatkan <i>Educational Attainment</i>	Angkatan Kerja/ <i>Economically Active</i>			Bukan Angkatan Kerja <i>Economically Inactive</i>
	Bekerja <i>Working</i>	Pengangguran Terbuka <i>Unemployment</i>	Jumlah Total	
(1)	(2)	(3)	(4)	(5)
Tidak punya ijazah/ <i>don't have a diploma</i>	137 632	4 697	142 329	230 670
Sekolah Dasar/ <i>Primary School</i>	224 886	7 273	232 159	339 642
Sekolah Menengah Pertama/ <i>Junior High School</i>	95 427	5 298	100 725	200 074
Sekolah Menengah Atas/ <i>Senior High School</i>	56 084	4 753	60 837	75 434
Sekolah Menengah Atas Kejuruan/ <i>Vocational Senior High School</i>	40 034	12 115	52 149	66 213
Diploma I/II/III/Akademi Diploma I/II/III/Academy	3 990	0	3 990	5 308
Universitas/ <i>University</i>	29 766	643	30 409	32 140
Jumlah/Total	587 819	34 779	622 598	949 481

Sumber: Survei Angkatan Kerja Nasional Agustus
Source: August National Labor Force Survey

Tabel
Table

3.2.8

Jumlah Penduduk Berumur 15 Tahun Keatas yang Bekerja Selama Seminggu yang Lalu Menurut Kelompok Umur dan Jenis Kelamin di Kabupaten Pemalang, 2017
Population Aged 15 Years and Over Who Worked During the Previous Week by Age Group and Sex in Pemalang Regency, 2017

Kelompok Umur <i>Age Group</i>	Jenis Kelamin/Sex		Jumlah <i>Total</i>
	Laki-laki <i>Male</i>	Perempuan <i>Female</i>	
(1)	(2)	(3)	(4)
15 - 19	9 731	4 253	13 984
20 - 24	22 639	19 836	42 475
25 - 29	31 975	20 347	52 322
30 - 34	48 021	26 513	74 534
35 - 39	53 236	32 070	85 306
40 - 44	40 663	26 035	66 698
45 - 49	38 638	23 151	61 789
50 - 54	32 092	23 181	55 273
55 - 59	30 059	22 624	52 683
60 +	49 111	33 644	82 755
Jumlah/Total	356 165	231 654	587 819

Sumber: Survei Angkatan Kerja Nasional Agustus
Source: August National Labor Force Survey

Tabel
Table

3.2.9

Jumlah Penduduk Berumur 15 Tahun Ke Atas yang Bekerja Selama Seminggu yang Lalu Menurut Lapangan Pekerjaan Utama dan Jenis Kelamin di Kabupaten Pemalang, 2017
Population Aged 15 Years and Over Who Worked During the Previous Week by Main Industry and Sex in Pemalang Regency, 2017

Lapangan Pekerjaan Utama ¹ <i>Main Industry</i> ¹	Jenis Kelamin/Sex		
	Laki-laki <i>Male</i>	Perempuan <i>Female</i>	Jumlah <i>Total</i>
(1)	(2)	(3)	(4)
1	103 773	50 903	154 676
2	7 416	1 094	8 510
3	70 778	47 073	117 851
4	1 134	5 250	6 384
5	55 308	551	55 859
6	47 970	56 977	104 947
7	20 927	1 283	22 210
8	21 671	31 701	53 372
9	27 188	36 822	64 010
Jumlah/Total	356 165	231 654	587 819

Keterangan/Note: ¹1 Pertanian, Kehutanan, Perburuan, dan Perikanan/*Agriculture, Forestry, Hunting, and Fisheries*2 Pertambangan dan Penggalian/*Mining and Quarrying*3 Industri Pengolahan/*Manufacturing Industry*4 Listrik, Gas, dan Air/*Electricity, Gas, and Water*5 Bangunan/*Construction*6 Perdagangan Besar, Eceran, Rumah Makan, dan Hotel/*Wholesale Trade, Retail Trade, Restaurants, and Hotels*7 Angkutan, Pergudangan, dan Komunikasi/*Transportation, Warehousing, and Communication*

8 Keuangan, Asuransi, Usaha Persewaan Bangunan, Tanah, dan Jasa

Perusahaan/*Financial, Insurance, Real Estate, and Business Services and Business Service*9 Jasa Kemasyarakatan, Sosial, dan Perorangan/*Community, Social, and Personal Services*

Sumber: Survei Angkatan Kerja Nasional Agustus

Source: August National Labor Force Survey

Jumlah Penduduk Berumur 15 Tahun Ke Atas yang Bekerja Selama Seminggu yang Lalu Menurut Status Pekerjaan Utama dan Jenis Kelamin di Kabupaten Pemalang, 2017

Tabel 3.2.10
Table

Population Aged 15 Years and Over Who Worked During the Previous Week by Main Employment Status and Sex in Pemalang Regency, 2017

Status Pekerjaan Utama <i>Employment Status</i>	Main	Jenis Kelamin/Sex		Jumlah <i>Total</i>
		Laki-laki <i>Male</i>	Perempuan <i>Female</i>	
(1)		(2)	(3)	(4)
Berusaha sendiri <i>Own account worker</i>		60 947	49 650	110 597
Berusaha dibantu buruh tidak tetap/buruh tak dibayar <i>Employer assisted by temporary worker/unpaid worker</i>		69 111	39 113	108 224
Berusaha dibantu buruh tetap/buruh dibayar <i>Employer assisted by permanent worker/paid worker</i>		13 857	2 409	16 266
Buruh/Karyawan/Pegawai <i>Regular employee</i>		122 614	68 362	190 976
Pekerja bebas <i>Casual employee</i>		79 659	25 698	105 357
Pekerja keluarga/tak dibayar <i>Family worker/unpaid worker</i>		9 977	46 422	56 399
Jumlah/Total		356 165	231 654	587 819

Sumber: Survei Angkatan Kerja Nasional Agustus
Source: August National Labor Force Survey

**Rekapitulasi Registrasi Calon Tenaga Kerja Indonesia
Kabupaten Pemalang Berdasarkan Sektor dan Negara
Penempatan , 2017**

Tabel 3.2.11
Table

***Number of Prospective Workforce of Pemalang Regency
by Sector and Destination State, 2017***

Negara Penempatan <i>Destination State</i>	Sektor/Sector		
	Formal	Informal	Jumlah <i>Total</i>
(1)	(2)	(3)	(4)
Brunei Darussalam	1	0	1
Hongkong	0	16	16
Jepang <i>Japan</i>	1	0	1
Korea Selatan <i>South Korea</i>	14	0	14
Malaysia	44	9	53
Singapura <i>Singapore</i>	0	12	12
Taiwan	123	30	153
Jumlah/<i>Total</i>	183	67	250

Sumber: Dinas Tenaga Kerja Kabupaten Pemalang
Source: Dinas Tenaga Kerja Kabupaten Pemalang

**Rekapitulasi Registrasi Calon Tenaga Kerja Indonesia
Kabupaten Pemalang Sektor Formal Berdasarkan Jenis
Kelamin dan Negara Penempatan , 2017**

Tabel 3.2.12
Table

***Number of Prospective Workforce in Formal Sector of
Pemalang Regency by Sex and Destination State, 2017***

Negara Penempatan <i>Destination State</i>	Jenis Kelamin/ Sex		
	Laki-laki <i>Male</i>	Perempuan <i>Female</i>	Jumlah <i>Total</i>
(1)	(2)	(3)	(4)
Brunei Darussalam	1	0	1
Hongkong	0	0	0
Jepang <i>Japan</i>	1	0	1
Korea Selatan <i>South Korea</i>	14	0	14
Malaysia	16	28	44
Singapura <i>Singapore</i>	0	0	0
Taiwan	123	0	123
Jumlah/Total	155	28	183

Sumber: Dinas Tenaga Kerja Kabupaten Pemalang
Source: Dinas Tenaga Kerja Kabupaten Pemalang

**Rekapitulasi Registrasi Calon Tenaga Kerja Indonesia
Kabupaten Pemalang Sektor Informal Berdasarkan Jenis
Kelamin dan Negara Penempatan , 2017**
*Number of Prospective Workforce in Informal Sector of
Pemalang Regency by Sex and Destination State, 2017*

Tabel 3.2.13
Table

Negara Penempatan <i>Destination State</i>	Jenis Kelamin/ Sex		
	Laki-laki <i>Male</i>	Perempuan <i>Female</i>	Jumlah <i>Total</i>
(1)	(2)	(3)	(4)
Brunei Darussalam	0	0	0
Hongkong	0	16	16
Jepang <i>Japan</i>	0	0	0
Korea Selatan <i>South Korea</i>	0	0	0
Malaysia	0	9	9
Singapura <i>Singapore</i>	0	12	12
Taiwan	0	30	30
Jumlah/Total	0	67	67

Sumber: Dinas Tenaga Kerja Kabupaten Pemalang
Source: Dinas Tenaga Kerja Kabupaten Pemalang

Perbandingan Jumlah Sekolah, Guru, dan Murid SD Negeri dan SD Swasta

Comparison between School, Teacher and Pupil

2017



SD Negeri

718	Sekolah
6 361	Guru
130 535	Murid

SD Swasta

22	Sekolah
195	Guru
4 095	Murid

PENJELASAN TEKNIS

1. Tidak/belum pernah sekolah adalah mereka yang tidak pernah atau belum pernah terdaftar dan tidak pernah atau belum pernah aktif mengikuti pendidikan di suatu jenjang pendidikan formal. Termasuk juga yang tamat/belum tamat taman kanak-kanak tetapi tidak melanjutkan ke sekolah dasar.
2. Masih bersekolah adalah mereka yang terdaftar dan aktif mengikuti pendidikan formal dan nonformal (Paket A, B, atau C), baik pendidikan dasar, menengah maupun pendidikan tinggi. Bagi mahasiswa yang sedang cuti dianggap masih bersekolah.
3. Tidak bersekolah lagi adalah mereka yang pernah terdaftar dan aktif mengikuti pendidikan di suatu jenjang pendidikan formal dan nonformal (Paket A, B, atau C), tetapi pada saat pencacahan tidak lagi terdaftar dan tidak aktif mengikuti pendidikan.
4. Tamat sekolah adalah menyelesaikan pelajaran yang ditandai dengan lulus ujian akhir pada kelas atau tingkat terakhir suatu jenjang pendidikan di sekolah

TECHNICAL NOTES

1. *Not/never attending school is someone who has never attended or never been registered in a formal education, such as primary, secondary, and tertiary education. Those who just completed kindergarten are considered as never attended school.*
2. *Attending school is someone who is currently attending primary, secondary, or tertiary education, including package A, package B, or package C. College student who postpones his/her study is considered as attending school.*
3. *Not attending school anymore is someone who had enrolled and participated in formal and non-formal education in the past including package A, package B, or package C, but currently does not attend school.*
4. *Completed particular level of education is someone who has completed particular level of education in private or public school and accepting graduation*

SOCIAL

negeri maupun swasta dengan mendapatkan tanda tamat belajar/ijazah. Seseorang yang belum mengikuti pelajaran pada kelas tertinggi tetapi telah mengikuti ujian akhir dan lulus dianggap tamat sekolah.

5. Dapat membaca dan menulis artinya dapat membaca dan menulis kata-kata/kalimat sederhana dengan suatu aksara tertentu.
6. Jalur Pendidikan di Indonesia terdiri atas 1) pendidikan formal, 2) pendidikan nonformal, dan 3) pendidikan informal yang ketiganya dapat saling melengkapi dan memperkaya (Undang-Undang No. 20 Tahun 2013 tentang Sistem Pendidikan Nasional).
7. Jenjang Pendidikan Formal terdiri atas pendidikan dasar, pendidikan menengah, dan pendidikan tinggi. Jenis pendidikan yang diajarkan mencakup pendidikan umum, kejuruan, akademik, profesi, vokasi, keagamaan, dan khusus.
 - a. Pendidikan Dasar berbentuk Sekolah Dasar (SD) dan Madrasah Ibtidaiyah (MI) atau bentuk lain yang sederajat serta Sekolah Menengah Pertama

certificate. Someone who has never attended the highest grade but passed the final exam is considered as completed particular level of education.

5. *Able to read and write is the ability to read and write at least a simple sentence in any letter of alphabets.*
6. *The Education System in Indonesia consists of 1) a formal education, 2) non-formal education, and 3) informal education that all three can be complementary and enriching (Law No. 20 Year 2013 about The National Education System).*
7. *The Formal Education Level consists of primary education, secondary education, and high education. The kind of education that taught consists of general education, vocational, academic, professional, religious, and specific education.*
 - a. *The Primary Education consists of Elementary School and Islamic Elementary School or other equivalent forms and*

- (SMP) dan Madrasah Tsanawiyah (MTs), atau bentuk lain yang sederajat.
- b. Pendidikan Menengah berbentuk Sekolah Menengah Atas (SMA), Madrasah Aliyah (MA), Sekolah Menengah Kejuruan (SMK), dan Madrasah Aliyah Kejuruan (MAK), atau bentuk lain yang sederajat.
- c. Pendidikan Tinggi merupakan jenjang pendidikan setelah pendidikan menengah yang mencakup program pendidikan diploma, sarjana, magister, spesialis, dan doktor yang diselenggarakan oleh perguruan tinggi. Perguruan tinggi dapat berbentuk akademi, politeknik, sekolah tinggi, institut, atau universitas.
8. Rumah Sakit adalah tempat pemeriksaan dan perawatan kesehatan, biasanya berada di bawah pengawasan dokter/tenaga medis, yang melayani penderita yang sakit untuk berobat rawat jalan atau rawat inap.
9. Rumah Sakit Bersalin adalah rumah sakit khusus untuk persalinan, dilengkapi pelayanan spesialis pemeriksaan kehamilan, persalinan, rawat inap dan rawat jalan ibu dan *Junior High School and MTs, or other equivalent forms.*
- b. *The Secondary Education consists of the senior high school, MA, Vocational School, and Vocational Madrasah Aliyah, or other equivalent forms.*
- c. *The High Education consists of the education level after the secondary education that consists of diplomas, bachelor, master, specialist, and doctoral degrees that are held by the college. The colleges can be academy, polytechnic, high school, institute, or university.*
8. *Hospital is a place for health check, usually controlled/supervised by doctors/medical personnel to serve the ill patients to get outpatient or inpatient treatment services.*
9. *Maternity Hospital is a specialized hospital for childbirth, has specialist inspection service to pregnancy, childbirth, hospitalization and outpatient for*

SOCIAL

anak yang berada di bawah pengawasan dokter spesialis kandungan.

mothers and children that is under the supervision of an obstetrician.

10. Rumah Bersalin adalah sarana pelayanan kesehatan dengan izin sebagai rumah bersalin, dilengkapi pelayanan pemeriksaan kehamilan, persalinan serta pemeriksaan ibu dan anak yang berada di bawah pengawasan bidan senior.

10. Maternity House is health care facility with a license as a maternity house, equipped with prenatal care, childbirth and examination of mothers and children which is under the supervision of a senior midwife.

11. Poliklinik adalah sarana kesehatan yang dipakai untuk pelayanan berobat jalan, biasanya berada di bawah pengawasan dokter/tenaga medis.

11. Polyclinic is a health facility in which to get outpatient services, usually under the control of doctor/medical personnel.

12. Puskesmas (Pusat Kesehatan Masyarakat) adalah unit pelaksana teknis dinas kesehatan kabupaten/kota yang mempunyai fungsi utama sebagai penyelenggara pelayanan kesehatan tingkat pertama. Wilayah kerja puskesmas maksimal adalah satu kecamatan dan untuk dapat menjangkau wilayah kerjanya, puskesmas mempunyai jaringan pelayanan yang meliputi unit Puskesmas Pembantu (Pustu), unit Puskesmas Keliling (Puskel), dan unit bidan desa/komunitas (Peraturan Menteri Kesehatan RI No. 75 Tahun 2014 Tentang Pusat Kesehatan Masyarakat).

12. Public Health Center is technical implementation unit of regency health department that have the primary function as a first-level health care providers. The working area standard of public health center is one district and to reach their working areas, public health centers have a service network covering subsidiary of public health center, mobile public health center units, and midwife units (Regulation of the Minister of Health of Indonesia Number 75 Year 2014 about Public Health Center).

13. Apotek adalah suatu tempat tertentu yang digunakan untuk melakukan pekerjaan kefarmasian, dan penyaluran/penjualan obat atau bahan farmasi dan perbekalan kesehatan lainnya kepada masyarakat yang dikelola oleh tenaga apoteker (Peraturan Menteri Kesehatan RI No. 1332 Tahun 2002 Tentang Perubahan Atas Peraturan Menteri Kesehatan RI No. 922/MENKES/PER/X/1993 Tentang Ketentuan dan Tata Cara Pemberian Izin Apotek).
14. Imunisasi adalah memasukkan kuman atau racun penyakit tertentu yang sudah dilemahkan (vaksin) ke dalam tubuh dengan cara disuntik atau diminum (diteteskan dalam mulut) dengan maksud agar terjadi kekebalan tubuh terhadap penyakit tersebut.
15. Keluhan kesehatan adalah keadaan seseorang yang mengalami gangguan kesehatan atau kejiwaan, baik karena penyakit akut, penyakit kronis, kecelakaan, kriminal, atau hal lain.
16. Mengobati sendiri adalah upaya oleh anggota rumah tangga/keluarga dengan melakukan
13. *Pharmacy is a specific place that is used for pharmaceutical jobs, and distribution/sale of drugs/pharmaceuticals and other medical supplies to people that are administered by trained pharmacist (Regulation of the Minister of Health of Indonesia Number 1332 Year 2002 about the Changes of Regulation of the Minister of Health of Indonesia Number 922/MENKES/PER/X/1993 about Pro-vision and Procedures for Administration of Licensed Pharmacies).*
14. *Immunization is putting enervated microbe of a certain disease into human body by injection or drinking (dropping into mouth) to make the body immune to that disease.*
15. *Health complaint is a condition where a person has health or mental problems because of acute illness, chronically illness, accident, crimes, or others.*
16. *Self treatment is an effort of household members/family to have a health treatment by themselves*

pengobatan sendiri tanpa datang ke tempat fasilitas kesehatan atau memanggil dokter/petugas kesehatan ke rumahnya (misal minum obat modern, jamu, kerokan, kompres, kop, pijat) agar sembuh atau menjadi lebih ringan keluhan kesehatannya.

without visiting health facilities or a doctor/health personnel (for instance, by taking modern medicine, herb medicine, chief with a coin, compress, cupping suction, massage) in order to recover from illness or reduce the health complaint..

17. BCG (Bacillus Calmette Guerin) merupakan vaksinasi untuk mencegah penyakit TBC, diberikan pada bayi baru lahir atau anak, dengan suntikan pada kulit pangkal lengan atas. Bekas suntikan kemudian akan membentuk tonjolan kecil jaringan parut pada kulit lengan atas. Suntikan BCG diberikan kepada anak sebanyak 1 kali.

17. *BCG (Bacillus Calmette Guerin) is a vaccine to prevent TBC disease, given to newborns or children, by injection at the base of the skin of the upper arm. Injection site will form little bumps of scar tissue in the skin of the upper arm. BCG injections given to children 1 times.*

18. DPT (Difteri, Pertusis, Tetanus) merupakan vaksin untuk mencegah penyakit Difteri, Pertusis, dan Tetanus yang diberikan pada bayi berumur 3 bulan ke atas, dengan suntikan pada paha, diulang 1 bulan dan 2 bulan kemudian, sehingga suntikan imunisasi DPT lengkap pada balita berjumlah 3 kali (kadang-kadang selang waktu antar suntikan bisa lebih dari 1 bulan).

18. *DPT (Diphtheria, Pertussis, Tetanus) is a vaccine to prevent the diphtheria, pertussis, and tetanus disease, given to infants aged 3 months and above, with a shot in the thigh, repeated one month and two months later, so that the complete DPT immunization shots at toddler totaling 3 times (sometimes the time interval between injections can be more than 1 month).*

19. Luas lantai adalah luas lantai yang ditempati dan digunakan untuk keperluan sehari-hari (sebatas atap).
20. Status penguasaan bangunan tempat tinggal milik sendiri adalah jika tempat tinggal tersebut pada waktu pencacahan betul-betul sudah milik kepala rumah tangga atau salah seorang anggota rumah tangga. Rumah yang dibeli secara angsuran melalui kredit bank atau rumah dengan status sewa beli dianggap rumah milik sendiri.
21. Peristiwa tindak pidana yang dilaporkan ialah setiap peristiwa yang diterima kepolisian dari laporan masyarakat, atau peristiwa dimana pelakunya tertangkap tangan oleh kepolisian.
22. Jumlah tindak pidana menggambarkan jumlah kasus tindak pidana yang terjadi pada kurun waktu tertentu.
23. Bencana Alam adalah peristiwa atau serangkaian peristiwa yang mengancam dan mengganggu kehidupan/penghidupan masyarakat yang disebabkan oleh faktor alam antara lain berupa gempa bumi, tsunami, gunung meletus, banjir, kekeringan, angin topan, dan tanah
19. *Floor area is the total area which is occupied and utilized daily.*
20. *Own ownership property status is a status of dwelling occupied belongs to the head of household or one of the household member. Houses bought through bank credit or houses with leasing status were also categorized as an own property.*
21. *Reported crime incidence includes all criminal cases reported and received by police office, and all crimes caught by police.*
22. *Crime total refers to the number of criminal cases occurring during a given period.*
23. *Natural Disaster is an event or series of events that threaten and disrupt the lives and livelihoods caused by natural factors such as: earthquake, tsunami, volcanic eruption, flood, flash flood, drought, typhoon/cyclone, and landslide so it can lead to result in*

SOCIAL

longsor sehingga mengakibatkan kerugian materi maupun non-materi.

loss of material and non-material.

24. Korban meninggal adalah orang yang dilaporkan tewas atau meninggal dunia akibat bencana.

24. *Fatality is a person reported killed or death in the wake of a disaster.*

25. Korban hilang adalah orang yang dilaporkan hilang atau tidak ditemukan atau tidak diketahui keberadaannya setelah terjadi bencana.

25. *Missing person is a person reported missing or who cannot be located or who cannot be accounted for in the wake of a disaster.*

26. Korban luka/sakit adalah orang yang mengalami luka-luka atau sakit, dalam keadaan luka ringan, luka sedang maupun luka parah/berat, baik yang berobat jalan maupun rawat inap.

26. *Casualty is a person suffering injury or illness, in a state of light injury, moderate injury, or heavy injury, which is undergoing treatment as either an outpatient or inpatient.*

27. Rusak Berat adalah kriteria kerusakan yang mengakibatkan bangunan roboh atau sebagian besar komponen struktur rusak.

27. *Severely damaged is the criteria of damage that resulted most buildings collapsed or damaged its structural components.*

28. Rusak sedang adalah kriteria kerusakan yang mengakibatkan sebagian kecil komponen struktur rusak, dan komponen penunjang rusak namun bangunan masih tetap berdiri.

28. *Damaged is the criteria of damage that resulted defective fraction of structural components and supporting components damaged, but the building still stands.*

29. Rusak ringan adalah kriteria kerusakan yang mengakibatkan sebagian komponen struktur retak (struktur masih bisa digunakan) dan bangunan masih tetap berdiri.
29. *Lightly damaged is the criteria of damage that resulted partially cracked structural components, but the structure still can be used and the building still stands.*
30. Penduduk miskin adalah penduduk yang memiliki rata-rata pengeluaran per kapita per bulan di bawah Garis Kemiskinan.
30. *A person whose expenditure per capita per month is below the poverty line is considered to be poor.*
31. Garis Kemiskinan Makanan (GKM) merupakan nilai pengeluaran kebutuhan minimum makanan yang disetarakan dengan 2.100 kkalori per kapita per hari. Garis Kemiskinan Non-Makanan (GKNM) adalah kebutuhan minimum untuk perumahan, sandang, pendidikan, kesehatan, dan kebutuhan dasar lainnya.
31. *The Food Poverty Line refers to the daily minimum requirement of 2,100 kcal per capita per day. The Non-Food Poverty Line refers to the minimum requirement for household necessities for clothing, education, health, and other basic individual needs.*

ULASAN**DESCRIPTION****Pendidikan dan Kebudayaan**

Penduduk yang bersekolah selama Tahun 2017 secara umum mengalami penurunan dari periode sebelumnya. Hal ini dapat terlihat dari banyaknya murid yang tercatat pada Dinas Pendidikan dan Kebudayaan Kabupaten Pemalang. Jumlah murid mengalami penurunan di sebagian besar tingkat pendidikan kecuali SD Swasta, Madrasah Ibtidaiyah, SLTP Swasta, SLTA Negeri dan Taman Kanak-kanak yang justru mengalami peningkatan. Penyediaan sarana fisik dan tenaga guru yang memadai sangat diperlukan dalam menunjang pendidikan. Dalam tiga tahun terakhir jumlah sekolah mengalami peningkatan dengan jumlah guru yang mengalami penurunan.

Kesehatan

Pada Tahun 2017 jumlah rumah sakit umum tercatat sebanyak 7 buah. Fasilitas kesehatan di kabupaten Pemalang didukung oleh tersedianya pusat kesehatan masyarakat (puskesmas) sebanyak 22 puskesmas dan 65 puskesmas pembantu yang tersebar di beberapa kecamatan. Fasilitas kesehatan lainnya adalah apotik, toko obat, distributor obat tradisional yang tersebar di seluruh wilayah kecamatan, merupakan sarana penyedia obat yang mudah dijangkau oleh masyarakat. Pada Tahun 2017 di

Education and Culture

Population that attending school is generally tend to decrease from previous year. It can be indicated from number of pupils that noted at Dinas Pendidikan dan Kebudayaan Pemalang Regency. Number of pupil decrease in part of majority at education level except Primary Private School, Madrasah Ibtidaiyah, Junior Private High School, Senior State High School and Kindergarten is increase. The provision of physical facility and teacher that is available very needed to support education. In the last three years, number of school increased, but number of teacher were decreased.

Health

Number of General Hospital noted as 7 (seven) hospital at 2017. Health facility in Pemalang Regency is supported by available of small people health center as much as 22 puskesmas and 65 puskesmas pembantu that spread among district. Other health facility is pharmacy, drug store, traditional drug distribution that spread in all district is drug provider who is reached by people. Pemalang Regency at 2017 have 106 pharmacy, 19 licenced drug store, and pharmacy warehouse.

SOCIAL

Kabupaten Pemalang terdapat 106 apotik, 19 toko obat berijin.

Berdasarkan data dari Dinas Kesehatan, hipertensi merupakan jenis penyakit yang masih banyak diderita penduduk Kabupaten Pemalang selama tahun 2017 yakni sebanyak 59.139 kasus, disusul diare yaitu sebanyak 24.451 kasus dan diabetes militus 15.214 kasus.

Agama

Tempat peribadatan di Kabupaten Pemalang pada tahun 2017 sebanyak 4.965 buah. Dari Jumlah tersebut sekitar 99,41 persennya adalah masjid dan langgar, 0,52 persen gereja Kristen dan Katholik, dan sisanya berupa pura dan vihara. Banyaknya masjid di Kabupaten Pemalang sejalan dengan pemeluk agama Islam yang merupakan agama mayoritas di Kabupaten Pemalang. Jumlah pondok pesantren di Kabupaten Pemalang Tahun 2017 tercatat sebanyak 180 unit dengan 615 pengajar/kyai, 180 pengelola pondok pesantren, dan 12.265 santri. Sementara itu jamaah haji yang diberangkatkan pemerintah pada tahun 2017 sebanyak 620 orang. Sebesar 57,25 persennya adalah calon jamaah haji perempuan.

Peradilan dan Keamanan

Tahun 2017 tercatat sebanyak 264 perkara pidana biasa yang masuk di Pengadilan Negeri Pemalang. Sedangkan

Based on data from Health Office that hypertency is kind of disease that many people suffered during at 2017 as many as 59.139 cases followed by diarrhea disease, hipertensi as many as 24.451 and diabetes militus as many as 15.214 cases

Religion

Worship facility in Pemalang Regency as many as 4.965 place at 2017. It consist of around 99,41 percent is mosque and prayer house, catholic and christian church is 0,52 percent and the rest is hindu shrine and budhist monastery. Number of mosque in Pemalang Regency inline with moslem follower is the religion majority. Number of Islamic course in Pemalang Regency noted as much as 180 unit with 615 islamic leader, 180 islamic course manager, and 12.265 islamic pupil at 2017. Meanwhile pilgrim that is departed by local government as much as 620 people with 57,25 percent is female pilgrim.

Justice and Security

At 2017 criminal case noted as much as 264 cases that registered in Pemalang State Justice. Meanwhile civil case noted

perkara perdata sebesar 43 perkara. Banyak tahanan yang masuk di Kejaksaan Negeri Kabupaten Pemalang tercatat sekitar 337 orang.

Berdasarkan data dari Kepolisian Resort Pemalang pada Tahun 2017 terjadi 355 kecelakaan, dengan korban meninggal dunia sebanyak 127 orang, mengalami luka (berat/ringan) 379 orang dan kerugian material ditaksir sekitar 154 juta rupiah.

Sosial Lainnya

Pelayanan sosial memerlukan pengembangan melalui keterpaduan upaya antara lain bimbingan, santunan, dan rehabilitasi sosial bagi penyandang cacat. Selain pemerintah, peran swasta nampak cukup besar dalam mengatasi masalah kesejahteraan sosial. Jumlah panti asuhan di Kabupaten Pemalang sebanyak 7 buah, semuanya merupakan panti asuhan swasta. Sedangkan panti wreda, panti karya dan panti cacat di Kabupaten Pemalang sebanyak 4 panti, sebuah panti yaitu panti cacat dikelola oleh swasta dengan penghuni sebanyak 30 orang.

Bidang kegiatan sosial lainnya adalah jaminan kesehatan pegawai yang dikelola oleh PT Askes/BPJS . Pada tahun 2017, PT Askes/BPJS telah menghimpun sebanyak 972.485 peserta. Bila dibandingkan dengan tahun sebelumnya angka ini mengalami kenaikan sebesar 77.022

as much as 43 cases. The prisoner who entered in Pemalang State Court as much as 337 people.

Based on the data from Pemalang Resort Police at 2017 occurred 355 traffic accident with death victim as much as 127 people, flesh wound 379 people, and material damage approximately 154 million rupiahs.

Other Social

Social service need developing by mean of integrated efforts like guidance, compensation, and social rehabilitation for disability, and social welfare. Number of orphanage in Pemalang Regency as much as 7 orphanage, all of the orphanage is private orphanage. Meanwhile Old Asylum, Work Asylum and Disable Asylum in Pemalang Regency as much as 4 Asylum and 1 Asylum is managed by private with occupant as much as 30 people.

Other social activity is official health assurance that is managed by PT Askes/BPJS. At 2017 collected 972.485 participant. If it compared with previous year the number is increased 77.022 people result of BPJS.

SOCIAL

peserta.

Kebakaran merupakan masalah sosial lainnya yang harus selalu diwaspadai. Pada Tahun 2017 bencana kebakaran yang terjadi di Kabupaten Pematang sebanyak 81 peristiwa. Jumlah peristiwa kebakaran tersebut naik dari tahun sebelumnya yaitu sebanyak 38 peristiwa.

The fire is other social problem that must be alerted. At 2017 fire disaster that occur in pematang Regency as much as 81 cases. Number of case increase at previous years as much as 38 case.

<https://pematangkab.bps.go.id>

4.1 PENDIDIKAN/EDUCATION

Tabel 4.1.1 Banyaknya Sekolah, Murid, dan Guru Pada Tingkat Pendidikan Negeri dan Swasta di Kabupaten Pemalang, 2017
Table Number of School, Pupil and Teacher at State and Private Educational Level in Pemalang Regency, 2017

Tingkat Pendidikan <i>Educational Level</i>	Banyaknya / <i>Number of</i>		
	Sekolah <i>School</i>	Murid <i>Pupil</i>	Guru <i>Teacher</i>
(1)	(2)	(3)	(4)
01. Taman Kanak-kanak Negeri	12	757	50
02. Taman Kanak-kanak Swasta	346	17 985	1 020
03. Sekolah Dasar Negeri	718	130 535	6 361
04. Sekolah Dasar Swasta	22	4 095	195
05. SLTP Negeri	66	43 800	2 296
06. SLTP Swasta	49	9 698	556
07. SLTA Negeri	11	11 514	617
08. SLTA Swasta	12	1 544	175
09. SMK Negeri	4	7 414	346
10. SMK Swasta	49	24 047	1 124
11. Madrasah Ibtidaiyah	97	940	15 598
12. Madrasah Tsanawiyah	46	1 013	12 929
13. Madrasah Aliyah Swasta	17	374	3 256
<i>Jumlah/ Total</i>	1 449	253 716	44 523
2016	1 435	278 814	16 184
2015	1 459	296 393	15 359
2014	1 447	260 031	14 978
2013	1 450	283 062	16 033

Sumber/ Source : Dinas Pendidikan dan Kebudayaan Kabupaten Pemalang
 Kantor Kemenag Kabupaten Pemalang

Tabel 4.1.2 Banyaknya Sekolah, Guru, dan Murid SD Negeri dan Swasta di Kabupaten Pemalang, 2017
Table *Number of School, Teacher and Pupil at State and Private Primary School in Pemalang Regency, 2017*

Kecamatan <i>District</i>	SD Negeri <i>Primary State School</i>			SD Swasta <i>Primary Private School</i>		
	Sekolah <i>School</i>	Guru <i>Teacher</i>	Murid <i>Pupil</i>	Sekolah <i>School</i>	Guru <i>Teacher</i>	Murid <i>Pupil</i>
	(1)	(2)	(3)	(4)	(5)	(6)
01. M o g a	37	312	6 489	-	-	-
02. Warungpring	22	169	3 563	1	3	78
03. Pulosari	33	247	5 644	-	-	-
04. B e l i k	53	419	11 143	2	15	276
05. Watukumpul	47	347	7 423	-	-	-
06. B o d e h	36	316	5 591	-	-	-
07. Bantarbolang	47	357	7 056	-	-	-
08. Randudongkal	55	483	8 559	2	15	363
09. Pemalang	96	988	19 681	5	66	1409
10. T a m a n	79	759	16 452	2	17	431
11. Petarukan	74	697	14 382	3	26	468
12. Ampelgading	40	323	6 343	1	13	260
13. C o m a l	46	457	8 113	6	40	810
14. Ulujami	53	487	10 096	-	-	-
Jumlah/ Total	718	6 361	130 535	22	195	4 095
2016	725	6 864	132 711	20	223	3 376
2015	750	6 864	139 580	21	223	3 101
2014	752	7 140	141 673	19	196	2 460
2013	753	7 140	141 926	19	208	3 215

Sumber/ Source : Dinas Pendidikan dan Kebudayaan Kabupaten Pemalang

Tabel 4.1.3 Banyaknya Sekolah, Guru, dan Murid SLTP Negeri dan Swasta di Kabupaten Pemalang, 2017
Number of School, Teacher and Pupil at State and Private Junior High School in Pemalang Regency, 2017

Kecamatan District	SLTP Negeri Junior State High school			SLTP Swasta Junior Private High School		
	Sekolah School	Guru Teacher	Murid Pupil	Sekolah School	Guru Teacher	Murid Pupil
	(1)	(2)	(3)	(4)	(5)	(6)
01. M o g a	2	64	1 448	3	43	916
02. Warungpring	2	51	1 093	2	17	339
03. Pulosari	3	67	1 827	-	-	-
04. B e l i k	5	103	2 570	4	41	844
05. Watukumpul	4	77	1 963	-	-	-
06. B o d e h	5	128	2 085	-	-	-
07. Bantarbolang	5	131	2 670	3	35	430
08. Randudongkal	6	205	3 645	4	38	598
09. Pemalang	8	385	7 116	12	139	2 262
10. T a m a n	6	256	4 874	6	88	1 866
11. Petarukan	6	281	5 103	5	54	953
12. Ampelgading	4	152	2 217	2	19	300
13. C o m a l	5	194	3 622	4	53	748
14. Ulujami	5	202	3 567	4	29	442
Jumlah/ Total	66	2 296	43 800	49	556	9 698
2016	74	2 577	46 212	46	586	8 519
2015	76	2 576	46 534	50	709	8 442
2014	74	2 476	46 335	47	801	10 360
2013	77	2 476	46 401	46	801	10 360

Sumber/ Source : Dinas Pendidikan dan Kebudayaan Kabupaten Pemalang

Tabel : 4.1.4 Banyaknya Sekolah, Guru dan Murid SLTA Negeri dan Swasta di Kabupaten Pemalang 2017
Table
Number of School, Teacher and Pupil at State and Private Senior High School in Pemalang Regency, 2017

Kecamatan <i>District</i>	SLTA Negeri			SLTA Swasta		
	<i>State Senior High School</i>			<i>Private Senior High School</i>		
	<i>Sekolah</i> <i>School</i>	<i>Guru</i> <i>Teacher</i>	<i>Murid</i> <i>Pupil</i>	<i>Sekolah</i> <i>School</i>	<i>Guru</i> <i>Teacher</i>	<i>Murid</i> <i>Pupil</i>
(1)	(2)	(3)	(4)	(5)	(6)	(7)
01. M o g a	1	41	1 126	1	11	53
02. Warungpring	0	0	0	0	0	0
03. Pulosari	0	0	0	0	0	0
04. B e l i k	1	36	803	1	3	168
05. Watukumpul	0	0	0	0	0	0
06. B o d e h	1	39	461	0	0	0
07. Bantarbolang	1	53	1 003	0	0	0
08. Randudongkal	1	51	1 161	1	12	84
09. Pemalang	2	127	2 250	4	45	461
10. T a m a n	1	67	1 207	2	45	460
11. Petarukan	1	71	1 208	1	9	143
12. Ampelgading	0	0	0	0	0	0
13. C o m a l	1	57	1 173	2	21	172
14. Ulujami	1	62	1 074	0	0	0
Jumlah/Total	11	604	11 466	12	193	1 541
2016	11	619	10 391	12	229	1 685
2015	13	642	10 783	17	235	1 692
2014	12	650	9 929	13	276	2 145
2013	12	650	9 929	13	276	2 418

Sumber/ Source : Lumbang Data Pendidikan Jawa Tengah- Dinas Pendidikan dan Kebudayaan Provinsi Jawa Tengah (data tahun 2017)
<http://dapodik@pdktateng.go.id> kondisi 26 juni 2018
 guru=pendidik, murid = peserta didik

Tabel : 4.1.5 Banyaknya Sekolah Guru dan Murid SMK Negeri dan Swasta di Kabupaten Pemalang, Tahun 2017
Table
Number of School, Teacher and Pupil at State and Private Vocational Senior High School in Pemalang Regency , 2017

Kecamatan District	SMK Negeri			SMK Swasta		
	State Vocational Senior High School			Private Vocational Senior High School		
	Sekolah School	Guru Teacher	Murid Pupil	Sekolah School	Guru Teacher	Murid Pupil
(1)	(2)	(3)	(4)	(5)	(6)	(7)
01. M o g a	0	0	0	1	45	1 415
02. Warungpring	0	0	0	2	16	...
03. Pulosari	0	0	0	2	16	...
04. B e l i k	0	0	0	3	50	1 075
05. Watukumpul	0	0	0	2	17	244
06. B o d e h	0	0	0	1	43	...
07. Bantarbolang	0	0	0	3	30	140
08. Randudongkal	1	51	...	4	160	3 096
09. Pemalang	1	99	1 932	8	303	3 741
10. T a m a n	0	0	0	5	160	3 101
11. Petarukan	1	82	1 877	8	249	2 985
12. Ampelgading	1	112	2 081	3	152	880
13. C o m a l	0	0	0	4	166	3 578
14. Ulujami	0	0	0	3	45	597
Jumlah/Total	4	344	5 890	49	1 108	20 852
2016	4	350	5 936	47	1 434	22 367
2015	6	353	5 940	52	1 440	22 554
2014	4	302	6 447	36	1 177	26 122
2013	4	311	4 747	36	1 123	16 826

Sumber/ Source : Lumbung Data Pendidikan Jawa Tengah- Dinas Pendidikan dan Kebudayaan Provinsi Jawa Tengah (data tahun 2017)
<http://dapodik@pdjkjateng.go.id> kondisi 26 juni 2018
 guru=pendidik, murid = peserta didik
 ... = data tidak tersedia

Tabel : 4.1.6 Banyaknya Sekolah Guru dan Murid Madrasah Ibtidaiyah , Madrasah Tsanawiyah Negeri dan Swasta Di Kabupaten Pemalang Tahun 2017
Table **Number of School, Teacher and Pupil at Madrasah Ibtidaiyah and State / Private Madrasah Tsanawiyah in Pemalang Regency , 2017**

Kecamatan District	Madrasah Ibtidaiyah Negeri / Swasta State/Private			Madrasah Tsanawiyah Negeri / Swasta State/Private		
	Madrasah Ibtidaiyah			Madrasah Tsanawiyah		
	Sekolah School	Guru Teacher	Murid Pupil	Sekolah School	Guru Teacher	Murid Pupil
(1)	(2)	(3)	(4)	(5)	(6)	(7)
01. M o g a	9	92	2 040	3	53	1 241
02. Warungpring	8	40	1 135	3	66	946
03. Pulosari	4	53	661	2	58	894
04. B e l i k	7	69	1 314	4	68	956
05. Watukumpul	9	78	990	3	40	581
06. B o d e h	4	32	365	3	65	486
07. Bantarbolang	10	78	1 292	2	38	473
08. Randudongkal	14	122	2 179	6	109	1 191
09. Pemalang	3	42	801	4	170	2 212
10. T a m a n	3	106	487	3	37	374
11. Petarukan	11	102	1 794	6	177	2 002
12. Ampelgading	5	30	623	2	30	177
13. C o m a l	2	29	520	2	37	361
14. Ulujami	8	67	1 397	3	65	1 035
Jumlah/ Total	97	940	15 598	46	1 013	12 929
2016	95	818	15 099	48	1 010	13 194
2015	95	811	15 099	40	684	14 681
2014	80	750	13 800	40	864	13 491
2013	76	748	14 558	38	759	11 398

Sumber/ Source : Kantor Kementerian Agama Kabupaten Pemalang

Tabel : 4.1.7 Banyaknya Sekolah, Guru dan Murid Madrasah Aliyah Taman Kanak - kanak Negeri dan Swasta di Kabupaten Pemalang Tahun 2017
Table *Number of School, Teacher and Pupil at State/ Private Madrasah Ibtidaiyah and State/Private Kindergarden in Pemalang Regency, 2017*

Kecamatan <i>District</i>	Madrasah Aliyah Negeri / Swasta <i>State/Private Madrasah Ibtidaiyah</i>			Taman Kanak-kanak Negeri / Swasta (RA) <i>State/Private Kindergarden</i>		
	Sekolah <i>School</i>	Guru <i>Teacher</i>	Murid <i>Pupil</i>	Sekolah <i>School</i>	Guru <i>Teacher</i>	Murid <i>Pupil</i>
(1)	(2)	(3)	(4)	(5)	(6)	(7)
01. M o g a	1	15	32	12	39	771
02. Warungpring	2	52	628	9	21	375
03. Pulosari	-	-	-	10	14	318
04. B e l i k	1	17	184	24	56	1 152
05. Watukumpul	1	15	128	10	16	342
06. B o d e h	-	-	-	22	55	999
07. Bantarbolang	1	13	130	13	27	471
08. Randudongkal	2	37	274	24	79	1 298
09. Pemalang	3	125	1 263	44	217	3 279
10. T a m a n	-	-	-	42	141	2 247
11. Petarukan	2	32	314	48	107	2 091
12. Ampelgading	1	26	109	31	68	1 526
13. C o m a l	1	13	7	35	114	1 862
14. Ulujami	2	29	187	34	116	2 012
Jumlah/ Total	17	374	3 256	358	1 070	18 743
2016	15	344	3 223	338	1 130	17 091
2015	13	242	3 505	338	1 130	16 710
2014	13	322	3 022	357	1 174	10 869
2013	13	322	3 022	355	1 154	16 391

Sumber/ Source : Dinas Pendidikan dan Kebudayaan Kabupaten Pemalang
 Kantor Kementerian Agama Kabuapten Pemalang

Tabel : 4.1.8. Banyaknya Sekolah, Guru dan Murid Madrasah Diniyah dan Pondok Pesantren Di Kabupaten Pemalang Tahun 2017
Table **Number of School, Teacher and Pupil at Madrasah Diniyah and Pondok Pesantren in Pemalang Regency , 2017**

Kecamatan District	Madrasah Diniyah Madrasah Diniyah			Pondok Pesantren Pondok Pesantren		
	Sekolah School	Guru Teacher	Murid Pupil	Sekolah School	Guru Teacher	Murid Pupil
(1)	(2)	(3)	(4)	(5)	(6)	(7)
01. M o g a	41	137	1743	15	31	944
02. Warungpring	35	121	1 805	12	35	1 440
03. Pulosari	43	156	2 853	10	21	606
04. B e l i k	77	233	4 286	11	35	1 456
05. Watukumpul	75	224	3 697	12	34	937
06. B o d e h	40	200	3 304	7	20	406
07. Bantarbolang	44	86	1 797	9	26	537
08. Randudongkal	42	150	1 948	15	39	945
09. Pemalang	39	173	2 445	18	39	1 076
10. T a m a n	34	247	1 337	13	122	848
11. Petarukan	61	196	1 555	23	123	1 367
12. Ampelgading	24	167	1 620	10	28	578
13. C o m a l	28	83	1 607	12	25	178
14. Ulujami	37	132	3 213	13	37	947
Jumlah/ Total	620	2 305	33 210	180	615	12 265
2016	609	3 940	61 481	175	1 970	24 928
2015	518	3 749	58 868	144	1 575	31 556
2014	611	3 788	65 703	159	2 272	24 482
2013	659	5 610	104 743	153	1 490	22 464

Sumber/ Source : Kementerian Agama Kabupaten Pemalang

Tabel : 4.1.9 Banyaknya Mahasiswa dan Dosen pada Perguruan Tinggi di Kabupaten Pemalang Tahun ajaran Tahun 2016/2017
Number of Student and Lecturer at University in Pemalang Regency , 2016/2017

Perguruan Tinggi <i>University</i>	Jumlah Mahasiswa <i>Number of Student</i>	Jumlah Dosen <i>Number of Lecturer</i>	
		Tetap <i>Fixed Lecturer</i>	Tidak Tetap <i>Not fixed Lecturer</i>
(1)	(2)	(3)	(4)
01. STIE ASSHOLEH PEMALANG	251	12	19
02. STIT PEMALANG	302	31	15
03. AKBID BHAKTI PERTIWI PEMALANG	45	8	5
Jumlah/ Total	598	51	39
2016	573	55	30
2015	356	34	45
2014	444	30	44

Sumber/ Source : STIE ASSHOLEH, STIT, AKBID BHAKTI PERTIWI Pemalang

Tabel : 4.1.10 Banyaknya Mahasiswa yang Wisuda pada Perguruan Tinggi di Kabupaten Pemalang Tahun ajaran Tahun 2016/2017
Table *Number of Educational Attainment in Pemalang Regency , 2016/2017*

Perguruan Tinggi <i>University</i>	Lulusan <i>Graduated</i>		
	D3	D4	S1
(1)	(2)	(3)	(4)
01. STIE ASSHOLEH PEMALANG	10	-	37
02. STIT PEMALANG	-	-	67
03. AKBID BHAKTI PERTIWI PEMALANG	17	-	-
<i>Jumlah/ Total</i>	27	-	104
2016	31	-	92
2015	32	-	111
2014	32	-	111

Sumber/ Source : STIE ASSHOLEH, STIT, AKBID BHAKTI PERTIWI Pemalang

Tabel : 4.1.11 Banyaknya Siswa pada Balai Rehabilitasi Sosial "DISTRARAstra" Pemalang II Tahun 2017
Number of Pupil at Balai Rehabilitasi "DISTRARAstra" Pemalang II, 2017

Macam Kejuruan / Kelompok Bimbingan <i>Group of Vocational Guidance</i>	Banyaknya Kelayan / <i>Number of Kelayan</i>		
	Laki-laki <i>Male</i>	Perempuan <i>Female</i>	Jumlah <i>Total</i>
(1)	(2)	(3)	(4)
A. Kelompok Bimbingan Pendidikan Non Formal (Bimb. Rehabilitasi Ketrampilan)			
• KB Assesment	36	10	46
• KB Sport Massage	-	-	-
• KB Segment Massage	11	3	14
• KB Shiatsu dan Refleksi	7	-	7
• KB Latihan Kerja Praktis	7	1	8
	11	6	17
B. Kelompok Bimbingan Pendidikan Formal / <i>Group of Educational Guidance Formal</i>	8	5	13
• SD LB - A (Tuna Netra)	4	4	8
• SMP LB - A (Tuna Netra)	2	-	2
• SMU LB - A (Tuna Netra)	2	1	3
C. Lanjut Usia	6	5	11
Jumlah A+B/ <i>Total A + B + C</i>			
2016	50	20	70
2015	53	20	73
2014	51	19	70
2013	72	28	100

Sumber/ Source : Distrarastra Kabupaten Pemalang

Tabel : 4.1.12 Banyaknya Penerima Manfaat Balai Rehabilitasi Sosial "DISTRARAstra" Pemalang II Menurut Asal Daerah Tahun 2017
Table *Number of Balai Rehabilitasi Sosial Recipient "DISTRARAstra" by Origin of Regional city Pemalang II, 2017*

Asal Daerah <i>Original Region</i>	Jumlah Penerima / <i>Number of Recipients</i>	
	Laki-laki <i>Male</i>	Perempuan <i>Female</i>
(1)	(2)	(3)
01. Pemalang	11	4
02. Pekalongan	9	2
03. Batang	11	3
04. Tegal	4	7
05. Brebes	2	2
06. Purbalingga	1	-
07. Kendal	-	1
08. Cilacap	1	-
09. Banyumas	3	-
10. Semarang	2	-
Jumlah/ Total	45	19
2016	50	20
2015	50	23
2014	50	20

Sumber/ Source : Distrarastra Kabupaten Pemalang

Tabel : 4.1.13 Hasil Pelayanan Sosial Balai Rehabilitasi Sosial "DISTRARAstra" Pemalang II Tahun Anggaran 2003 - 2017
Table "Result of Balai Rehabilitasi Sosial Service "DISTRARAstra" Pemalang II fiscal year, 2003-2017

Tahun Anggaran <i>Fiscal Years</i>	Jumlah Penerima Manfaat Yang Dilayani <i>Number of Recipients</i>		Hasil Purna Bina (Penyaluran) <i>Distribution Result</i>	
	Tuna Netra <i>Blind People</i>	TRW <i>TRW</i>	Tuna Netra <i>Blind People</i>	TRW <i>TRW</i>
(1)	(2)	(3)	(4)	(5)
2003	97	7	6	-
2004	85	15	18	-
2006	80	20	22	-
2007	78	22	20	-
2008	71	29	25	-
2009	67	33	20	-
2010	62	38	13	-
2011	61	39	9	-
2012	60	40	19	-
2013	100	-	25	-
2014	100	-	25	-
2015	73	-	73	-
2016	70	-	70	-
2017	70	-	10	-

Sumber/ Source : Distrarastra Kabupaten Pemalang

4.2 KESEHATAN/HEALTH

Tabel 4.2.1 Banyaknya Bayi yang Diimunisasi DPT, BCG, Campak, Polio dan HB dirinci Kecamatan di Kabupaten Pemalang, 2017
Table *Number of Infant that DPT, BCG, Campak, Polio and HB Immunized by District in Pemalang Regency, 2017*

Kecamatan <i>District</i>	D P T/ DPT			B C G <i>BCG</i>	Campak <i>Campak</i>
	I	II	III		
(1)	(2)	(3)	(4)	(5)	(6)
01. M o g a	1 390	1 373	1 260	1 247	1 272
02. Warungpring	740	733	732	803	752
03. Pulosari	1 053	1 061	1 046	1 048	1 061
04. B e l i k	1 850	1 998	1 785	1 904	1 879
05. Watukumpul	1 395	1 393	1 436	1 341	1 225
06. B o d e h	813	927	915	969	935
07. Bantarbolang	1 657	1 649	1 615	1 315	1 618
08. Randudongkal	1 783	1 780	1 903	1 861	1 772
09. Pemalang	3 512	3 477	3 489	3 536	3 311
10. T a m a n	2 982	2 912	2 825	3 006	2 999
11. Petarukan	2 942	2 918	2 914	2 989	2 868
12. Ampelgading	1 217	1 244	1 205	1 229	1 222
13. C o m a l	1 862	1 651	1 594	1 629	1 527
14. Ulujami	2 242	2 237	2 316	2 270	2 171
Jumlah/ Total	25 438	25 353	25 035	25 147	24 612
2016	24 494	24 204	24 051	24 544	24 224
2015	24 905	24 459	23 719	24 510	23 776
2014	26 610	27 105	31 502	25 395	24 800
2013	25 990	26 186	26 640	25 992	26 291

Sumber/ Source : Dinas Kesehatan Kabupaten Pemalang

Keterangan/ annotation : Perbaikan data jumlah tahun 2015/ Fixed data of 2015

Tabel 4.2.1 Banyaknya Bayi yang Diimunisasi DPT, BCG, Campak, Polio dan HB Menurut Kecamatan di Kabupaten Pemalang, 2017
Table *Number of Infant that DPT, BCG, Campak, Polio and HB Immunized by District in Pemalang Regency, 2017*

Kecamatan <i>District</i>	Polio			
	I	II	III	IV
	(1)	(7)	(8)	(9)
01. M o g a	1 296	1 297	1 261	1 257
02. Warungpring	753	755	743	752
03. Pulosari	1 046	1 063	1 056	1 035
04. B e l i k	1 869	1 850	1 800	1 785
05. Watukumpul	1 349	1 395	1 393	1 436
06. B o d e h	1 004	994	918	962
07. Bantarbolang	1 413	1 649	1 583	1 532
08. Randudongkal	1 951	1 961	1 857	1 788
09. Pemalang	3 500	3 461	3 334	3 357
10. T a m a n	3 019	2 905	2 988	2 780
11. Petarukan	2 975	2 852	2 803	2 674
12. Ampelgading	1 229	1 216	1 204	1 205
13. C o m a l	1 556	1 466	1 393	1 552
14. Ulujami	2 265	2 391	2 172	2 347
Jumlah/ Total	25 225	25 255	24 505	24 462
2016	24 544	24 494	24 204	23 695
2015	25 339	24 031	23 714	23 719
2014	25 932	25 498	27 158	31 004
2013	25 990	26 100	26 015	26 262

Sumber/ Source : Dinas Kesehatan Kabupaten Pemalang

Keterangan/ annotation : Perbaiki data jumlah tahun 2015/ Fixed data of 2015

Tabel 4.2.1 Banyaknya Bayi yang Diimunisasi DPT, BCG, Campak , Polio dan HB Menurut Kecamatan di Kabupaten Pemalang, 2017
Table *Number of Infant that DPT, BCG,Campak,Polio and HB immunized by District in Pemalang Regency, 2017*

Kecamatan <i>District</i>	<i>Lanjutan/Continued</i>				
	HB-0		HB 1	HB 2	HB 3
	<7	>7			
(1)	(11)	(12)	(13)	(14)	(15)
01. M o g a	1 239	0	1 390	1373	1 260
02. Warungpring	770	0	740	733	732
03. Pulosari	94	947	1 053	1 061	1 046
04. B e l i k	1 919	0	1 850	1 998	1 785
05. Watukumpul	262	1098	1 395	1 393	1 436
06. B o d e h	350	0	813	927	915
07. Bantarbolang	1 248	67	1 657	1 649	1 615
08. Randudongkal	1 563	216	1 783	1 780	1 903
09. Pemalang	3 411	0	3 512	3 477	3 489
10. T a m a n	2 380	0	2 982	2 912	2 825
11. Petarukan	2 932	0	2 942	2 918	2 914
12. Ampelgading	1 232	0	1 217	1 244	1 205
13. C o m a l	1 078	193	1 862	1 651	1 594
14. Ulujami	2 451	0	2 242	2 237	2 316
Jumlah/ Total	20 929	2 521	25 438	25 353	25 035
2016	24 452	-	24 494	24 204	24 051
2015	23 704	-	24 905	24 459	24 431
2014	23 341	-	-	-	-
2013	24 145	-	25 990	26 186	23 640

Sumber/ Source : Dinas Kesehatan Kabupaten Pemalang

Keterangan/ annotation : Perbaikan data jumlah tahun 2015/ Fixed data of 2015

Tabel 4.2.2 Banyaknya ibu hamil yang diimunisasi TT Menurut Kecamatan di Kabupaten Pemalang, 2017
Table *Number of pregnant women immunized by District in Pemalang Regency, 2017*

Kecamatan <i>District</i>	TT1	TT2	TT3
(1)	(16)	(17)	(18)
01. M o g a	263	303	262
02. Warungpring	124	138	157
03. Pulosari	39	43	319
04. B e l i k	206	190	610
05. Watukumpul	86	166	274
06. B o d e h	110	289	359
07. Bantarbolang	269	291	327
08. Randudongkal	560	544	601
09. Pemalang	1 416	1 695	1 420
10. T a m a n	1 367	874	955
11. Petarukan	657	835	877
12. Ampelgading	113	346	426
13. C o m a l	158	368	432
14. Ulujami	524	566	549
Jumlah/ Total	5 892	6 648	7 568
2016	6 293	7 486	8 935
2015	6 619	8 283	8 016
2014	10 647	10 970	5 070
2013	10 856	4 285	1 256

Sumber/ Source : Dinas Kesehatan Kabupaten Pemalang

Keterangan/ annotation : Perbaikan data jumlah tahun 2014 & 2015/ Fixed data of 2014 & 2015

Tabel 4.2.2 Banyaknya ibu hamil yang diimunisasi TT Menurut Kecamatan di Kabupaten Pemalang, 2017
Table *Number of pregnant women immunized by District in Pemalang Regency, 2017*

Kecamatan <i>District</i>	Lanjutan/ <i>Continued</i>	
	TT4	TT5
(1)	(19)	(20)
01. M o g a	230	235
02. Warungpring	222	248
03. Pulosari	380	290
04. B e l i k	701	426
05. Watukumpul	336	216
06. B o d e h	253	137
07. Bantarbolang	173	162
08. Randudongkal	486	315
09. Pemalang	902	525
10. T a m a n	685	675
11. Petarukan	499	456
12. Ampelgading	389	216
13. C o m a l	398	258
14. Ulujami	342	228
Jumlah/ Total	5 996	4 387
2016	6 746	4 545
2015	5 021	4 089
2014	3 185	7 393
2013	927	848

Sumber/ Source : Dinas Kesehatan Kabupaten Pemalang

Keterangan/ annotation : Perbaikan data jumlah tahun 2014 & 2015/ Fixed data of 2014 & 2015

Tabel 4.2.3 Banyaknya Wanita Usia Subur yang diimunisasi TT Menurut Kecamatan di Kabupaten Pemalang, 2017
Number of Reproductive Age women immunized by District in Pemalang Regency, 2017

Kecamatan <i>District</i>	TT1	TT2	TT3
(1)	(16)	(17)	(18)
01. Moga	407	362	277
02. Warungpring	342	0	0
03. Pulosari	293	107	51
04. Belik	909	0	23
05. Watukumpul	253	341	664
06. Bodeh	396	8	0
07. Bantarbolang	389	382	402
08. Randudongkal	909	231	0
09. Pemalang	5 616	19	0
10. Tamam	1 438	718	448
11. Petarukan	1 027	551	577
12. Ampelgading	450	31	0
13. Comal	704	39	25
14. Ulujami	748	471	510
Jumlah/ Total	13 881	3 260	2 977
2016	10 751	4 676	2 389
2015	11 991	7 650	2 846
2014	10 646	4 693	926
2013	10 856	4 285	1 256

Sumber/ Source : Dinas Kesehatan Kabupaten Pemalang

Keterangan/ annotation : Perbaikan data jumlah tahun 2014 & 2015/ Fixed data of 2014 & 2015

Tabel 4.2.3 Banyaknya Wanita Usia Subur yang diimunisasi TT Menurut Kecamatan di Kabupaten Pemalang, 2017
Table *Number of Reproductive Age women immunized by District in Pemalang Regency, 2017*

<i>Lanjutan/Continued</i>		
Kecamatan <i>District</i>	TT4	TT5
(1)	(19)	(20)
01. M o g a	245	223
02. Warungpring	0	0
03. Pulosari	40	5
04. B e l i k	899	560
05. Watukumpul	577	373
06. B o d e h	2	0
07. Bantarbolang	205	179
08. Randudongkal	0	690
09. Pemalang	0	0
10. T a m a n	296	255
11. Petarukan	474	459
12. Ampelgading	0	0
13. C o m a l	15	11
14. Ulujami	259	110
<i>Jumlah/ Total</i>	3 012	2 865
2016	1 799	1 333
2015	1 857	1 215
2014	931	597
2013	927	848

Sumber/ Source : Dinas Kesehatan Kabupaten Pemalang

Keterangan/ annotation : Perbaikan data jumlah tahun 2014 & 2015/ *Fixed data of 2014 & 2015*

Tabel 4.2.4 Banyaknya Penderita Penyakit Menurut Jenis Penyakit di Kabupaten Pemalang 2015-2017
Table *Number of Patient According by Disease Type in Pemalang Regency, 2015-2017*

	Jenis Penyakit <i>Disease Type</i>	Tahun / Year		
		2015	2016	2017
	(1)	(2)	(3)	(4)
1.	Tuberculose	1 318	1 305	1 109
2.	HIV/AIDS	73	126	64
3.	Infeksi Menular Seksual (IMS)	-	10	9
4.	Diare	26 851	37 981	24 451
5.	K u s t a	175	203	155
6.	Demam Berdarah Dengeu (DBD)	238	518	207
7.	Malaria	4	-	6
8.	Filariasis	-	-	1
9.	Neoplasma/Kanker	980	890	583
10.	Diabetes Melitus	11 827	15 897	15 214
11.	Penyakit Jantung	1 908	1 767	3 053
12.	Hipertensi	36 689	60 266	59 139
13.	Stroke	1 091	1 358	1 360
14.	Glaukoma	-	-	-
15.	Katarak	-	-	-

Sumber/ Source : Dinas Kesehatan Kabupaten Pemalang

Keterangan/ annotation : Perbaikan data jumlah tahun 2014/ Fixed data of 2014

Tabel 4.2.5 Jumlah Sarana Kesehatan dan Tenaga Kesehatan di Kabupaten Pemalang 2015-2017
Number of Health Facility and Health Employee in Pemalang Regency, 2015-2017

Jenis Sarana Kesehatan Type of Health Facility	Tahun / Year		
	2015	2016	2017
(1)	(2)	(3)	(4)
1. Rumah Sakit Umum	6	7	7
2. Rumah Sakit Khusus	1	1	1
3. Puskesmas Perawatan	4	4	4
4. Puskesmas Non Perawatan	18	18	18
5. Puskesmas Pembantu	65	65	65
6. Puskesmas Keliling	47	47	47
7. Rumah Bersalin	} 21	} 36	} 21
8. Balai Pengobatan / Klinik			
9. Poskesdes / PKD	141	141	141
10. Posyandu	1 180	1 189	1 192
11. Apotik	79	78	106
12. Toko Obat	22	25	19
13. Gudang Farmasi	1	1	1
14. Bank Darah Rumah Sakit	1	1	1
15. Unit Transfusi Darah	1	1	1

Sumber/ Source : Dinas Kesehatan Kabupaten Pemalang

Keterangan/ annotation : Perbaikan data jumlah tahun 2014 dan 2015/ Fixed data of 2014 & 2015

Tabel 4.2.5 Jumlah Sarana Kesehatan dan Tenaga Kesehatan di Kabupaten Pemalang 2015-2017
Number of Health Facility and Health Employee in Pemalang Regency, 2015-2017

Lanjutan/Continued

Tenaga Kesehatan <i>Health Employee</i>	Tahun / Year		
	2015	2016	2017
(1)	(5)	(6)	(7)
Tenaga Medis	224	222	233
- Dokter Spesialis	60	72	70
- Dokter Umum	140	127	137
- Dokter Gigi	24	23	26
-Tenaga Keperawatan	861	954	1 015
- Perawat	847	937	1 000
- Perawat Gigi	14	17	15
-Tenaga Kebidanan	586	609	607
-Tenaga Farmasi	230	228	235
- Apoteker	120	108	124
- Asisten Apoteker	110	120	111
-Tenaga Gizi	45	48	45
-Tenaga Kesehatan Masyarakat	31	22	62
-Tenaga Sanitarian	31	24	32
-Tenaga Keterampilan Fisik	15	13	16
- Tenaga Keteknisian Medis	140	143	160

Sumber/ Source : Dinas Kesehatan Kabupaten Pemalang

Keterangan/ annotation : Perbaikan data jumlah tahun 2014 dan 2015/ Fixed data of 2014 & 2015

Tabel 4.2.6 Banyaknya Dokter praktek Terdaftar di Kabupaten Pemalang 2015-2017
Table **2015-2017**
Number of registered Practical Doctor
in Pemalang Regency, 2015-2017

Tenaga Medis Medical Employees	Tahun / Year		
	2015	2016	2017
(1)	(2)	(3)	(4)
1. Dokter Spesialis	60	70	70
- Spesialis Penyakit Dalam	9	9	11
- Spesialis Kandungan	9	9	8
- Spesialis Anak	5	6	7
- Spesialis Bedah	7	9	8
- Spesialis Syaraf	2	3	2
- Spesialis THT	2	3	3
- Spesialis Mata	2	2	2
- Spesialis Kulit Kelamin	1	2	1
- Spesialis Paru	1	3	3
- Spesialis Anestesi	6	7	7
- Spesialis Rehabilitasi Medik	1	1	1
- Spesialis Patologi Klinik	2	2	2
- Spesialis Radiologi	1	1	2
- Spesialis urologi	1	1	2
- Spesialis Gigi	-	-	-
- Spesialis Ortopedi	6	6	4
- Spesialis Bedah saraf	2	2	1
- Spesialis Jiwa	1	1	2
- Spesialis Bedah mulut	2	2	2
-Spesialis Jantung dan Pembuluh Darah	-	1	1
2. Dokter Umum	140	127	137
3. Dokter Gigi	24	23	26

Sumber/ Source : Dinas Kesehatan Kabupaten Pemalang

Keterangan/ annotation : Perbaikan data jumlah tahun 2014 / Fixed data of 2014

Tabel 4.2.7 Angka Kematian Ibu, Bayi dan Balita di Kabupaten Pemalang, 2015-2017
Table Maternal, Infant and Underfive Mortality Rate in Pemalang Regency, 2014-2017

Uraian <i>Description</i>	Tahun/ Year		
	2015	2016	2017
(1)	(2)	(3)	(4)
Angka Kematian Ibu (Aki) <i>Maternal Mortality Rate</i>	123 per 100.000 Kelahiran Hidup	182 per 100.000 Kelahiran Hidup	100 per 100.000 Kelahiran Hidup
Angka Kematian Bayi (AKB) <i>Infant Mortality Rate</i>	8,17 Per 1.000 Kelahiran Hidup	7,43 Per 1.000 Kelahiran Hidup	5,57 Per 1.000 Kelahiran Hidup
Angka Kematian Balita <i>Underfive Mortality Rate</i>	8,74 Per 1.000 Kelahiran Hidup	8,51 Per 1.000 Kelahiran Hidup	6,22 Per 1.000 Kelahiran Hidup

Sumber/ Source : Dinas Kesehatan Kabupaten Pemalang

Keterangan/Explanation : Angka Kematian (dilaporkan) tersebut diatas belum tentu menggambarkan AKI/AKB/AKABA yang sebenarnya di populasi
Mortality Rate mentioned above, it is not necessarily describe AKI/AKB/AKABA that actualy at the population.

Tabel 4.2.8 Banyaknya Penderita yang Dirawat Inap di Rumah Sakit Menurut Penderita Dewasa dan Anak-Anak di Kabupaten Pemalang, 2017
Number of InPatient Opnamed at Hospital by Children and Adult Patien in Pemalang Regency , 2017

Bulan / Month	P e n d e r i t a / Patient		
	Anak-anak Children	Dewasa Adult	Jumlah Total
(1)	(2)	(3)	(4)
1. Januari/ January	1 953	4 789	6 742
2. Februari/ February	1 877	4 839	6 716
3. Maret/ March	2 160	5 238	7 398
4. April/ April	2 241	4 927	7 168
5. Mei / May	2 215	4 879	7 094
6. Juni / June	2 041	3 976	6 017
7. Juli/ July	2 096	5 095	7 191
8. Agustus/ August	2 009	4 728	6 737
9. September/ September	2 053	4 311	6 364
10. Oktober/ October	2 597	5 075	7 672
11. November/ November	2 392	5 221	7 613
12. Desember/ December	2 292	5 281	7 573
Jumlah/ Total	25 926	58 359	84 285
2016	23 495	60 070	83 565
2015	15 731	44 255	59 986
2014	15 731	44 255	59 986
2013	10 438	24 983	35 421

Sumber/ Source : RSUD Dr M. Ashari, RSU Santa Maria, RS Muh. Rodliyah Achid Moga, RSI Taman, RS Siaga Medika, RS Prima Medika, RB Siti Aminah, Rumah Sakit Muhammadiyah Mardhotilah Randudongkal Kabupaten Pemalang

Keterangan/Explanation : Penderita anak-anak (usia 15 tahun ke bawah)

Tabel 4.2.9 Banyaknya Penderita yang Berobat Jalan Ke Rumah Sakit Menurut Penderita Dewasa dan Anak-Anak di Kabupaten Pemalang, 2017
Number of Outpatient Treatment to Hospital by Children and Adult Patient in Pemalang Regency, 2017

Bulan / Month	P e n d e r i t a / Patient		
	Anak-anak Children	Dewasa Adult	Jumlah Total
(1)	(2)	(3)	(4)
1. Januari/ January	3 016	22 294	25 310
2. Februari/ February	3 011	21 559	24 570
3. Maret/ March	3 440	23 266	26 706
4. April/ April	3 184	22 306	25 490
5. Mei / May	3 018	23 623	26 641
6. Juni / June	2 230	18 416	20 646
7. Juli/ July	3 099	25 546	28 645
8. Agustus/ August	3 231	25 337	28 568
9. September/ September	2 711	21 768	24 479
10. Oktober/ October	3 427	27 764	31 191
11. November/ November	3 507	25 656	29 163
12. Desember/ December	3 295	22 497	25 792
Jumlah/ Total	37 169	280 032	317 201
2016	27 445	185 353	212 798
2015	18 538	103 700	122 238
2014	18 538	103 700	122 238
2013	15 341	83 396	98 737

Sumber/ Source : RSUD Dr M. Ashari, RSU Santa Maria, RS Muh. Rodliyah Achid Moga, RSI Taman, RS Siaga Medika, RS Prima Medika, RB Siti Aminah, Rumah Sakit Muhammadiyah Mardhotilah Randudongkal Kabupaten Pemalang

Keterangan/Explanation : Penderita anak-anak (usia 15 tahun ke bawah)

Tabel 4.2.10 Banyaknya Pasien di Rumah Sakit Menurut Kecamatan Asal dan dari luar Kabupaten Pemalang , 2017
Number of Hospital Patient both Original District and From Out of Pemalang Regency, 2017

Kecamatan <i>District</i>	Datang Baru Menginap			Sembuh / <i>Recover from illness</i>		
	Laki-laki <i>Male</i>	Perempuan <i>Female</i>	Jumlah <i>Total</i>	Laki-laki <i>Male</i>	Perempuan <i>Female</i>	Jumlah <i>Total</i>
(1)	(2)	(3)	(4)	(5)	(6)	(7)
01. M o g a	873	1 240	2 113	507	679	1 186
02. Warungpring	975	1 334	2 309	805	1 125	1 930
03. Pulosari	611	988	1 599	266	387	653
04. B e l i k	933	1 300	2 233	716	1 106	1 822
05. Watukumpul	612	802	1 414	585	1 105	1 690
06. B o d e h	727	1 244	1 971	1 066	1 012	2 078
07. Bantarbolang	1 805	2 174	3 979	1 781	2 213	3 994
08. Randudongkal	3 617	4 967	8 584	3 742	5 888	9 630
09. Pemalang	4 682	5 762	10 444	5 667	6 851	12 518
10. T a m a n	2 653	7 339	9 992	4 955	6 007	10 962
11. Petarukan	3 487	4 601	8 088	4 558	4 594	9 152
12. Ampelgading	1 842	2 376	4 218	2 457	2 793	5 250
13. C o m a l	621	637	1 258	640	733	1 373
14. Ulujami	1 959	1 672	3 631	1 793	1 853	3 646
15. Luar Kab Pemalang/ <i>Out of Pemalang</i>	857	1 012	1 869	1 013	1 172	2 185
Jumlah/ <i>Total</i>	26 254	37 448	63 702	30 551	37 524	68 075
2016	18 724	35 363	54 087	29 174	33 812	62 986
2015	21 411	26 780	48 191	16 127	20 461	36 588
2014	21 411	26 780	48 191	16 127	20 461	36 588
2013	10 616	13 635	24 251	2 663	3 189	5 852

Sumber/ *Source* : RSUD Dr M. Ashari, RSU Santa Maria, RS Muh. Rodliyah Achid Moga, RSI Taman, RS Siaga Medika, RS Prima Medika, RB Siti Aminah, Rumah Sakit Muhammadiyah Mardhotilah Randudongkal Kabupaten Pemalang

Tabel 4.2.10 Banyaknya Pasien di Rumah Sakit Menurut Kecamatan Asal dan dari luar Kabupaten Pemalang , 2017
Table *Number of Hospital Patient both Original District and From Out of Pemalang Regency, 2017*

Kecamatan <i>District</i>	Lanjutan/ <i>Continued</i>					
	Pindah Rumah Sakit Lain			Meninggal/ <i>Death</i>		
	Laki-laki <i>Male</i>	Perempuan <i>Female</i>	Jumlah <i>Total</i>	Laki-laki <i>Male</i>	Perempuan <i>Female</i>	Jumlah <i>Total</i>
(1)	(8)	(9)	(10)	(11)	(12)	(13)
01. M o g a	76	92	168	68	41	109
02. Warungpring	24	33	57	36	22	58
03. Pulosari	31	62	93	15	39	54
04. B e l i k	40	48	88	36	28	64
05. Watukumpul	19	20	39	32	28	60
06. B o d e h	11	14	25	36	41	77
07. Bantarbolang	30	31	61	60	73	133
08. Randudongkal	152	167	319	139	115	254
09. Pemalang	77	72	149	208	217	425
10. T a m a n	69	30	99	158	162	320
11. Petarukan	24	27	51	120	138	258
12. Ampelgading	28	20	48	86	61	147
13. C o m a l	13	6	19	79	53	132
14. Ulujami	3	5	8	53	54	107
15. Luar Kab Pemalang <i>Out of Pemalang</i>	37	33	70	79	56	135
Jumlah/ <i>Total</i>	634	660	1 294	1 205	1 128	2 333
2016	398	525	923	1 056	940	1 996
2015	482	551	1 033	720	695	1 415
2014	482	551	1 033	720	695	1 415
2013	252	346	598	556	547	1 103

Sumber/ *Source* : RSUD Dr M. Ashari, RSU Santa Maria, RS Muh. Rodliyah Achid Moga, RSI Taman, RS Siaga Medika, RS Prima Medika, RB Siti Aminah, Rumah Sakit Muhammadiyah Mardhotilah Randudongkal Kabupaten Pemalang

Tabel 4.2.10 Banyaknya Pasien di Rumah Sakit Menurut Kecamatan Asal dan dari luar Kabupaten Pemalang , 2017
Number of Hospital Patient both Original District and From Out of Pemalang Regency, 2017

Lanjutan/ Continued

Kecamatan <i>District</i>	APS (Atas Permintaan Sendiri)*		
	Laki-laki <i>Male</i>	Perempuan <i>Female</i>	Jumlah <i>Total</i>
(1)	(14)	(15)	(16)
01. M o g a	-	1	1
02. Warungpring	2	-	2
03. Pulosari	1	1	2
04. B e l i k	2	1	3
05. Watukumpul	3	1	4
06. B o d e h	9	7	16
07. Bantarbolang	4	3	7
08. Randudongkal	1	6	7
09. Pemalang	5	6	11
10. T a m a n	25	15	40
11. Petarukan	44	24	68
12. Ampelgading	13	12	25
13. C o m a l	15	11	26
14. Ulujami	20	13	33
15. Luar Kab Pemalang <i>Out of Pemalang</i>	13	9	22
Jumlah/ Total	157	110	267

Sumber/ Source : RS Siaga Medika

Keterangan/Explanation : Data APS hanya bersumber dari RS Siaga Medika

Tabel 4.2.11 Banyaknya Darah Yang diterima UTD PMI Kabupaten Pemalang yang Berasal dari Donor Sukarela Menurut Kecamatan di Kabupaten Pemalang , 2017
Number of Blood Received by UTD PMI Pemalang Regency from Voluntary Donor, 2017

Kecamatan <i>District</i>	Banyaknya Donor Sukarela / <i>Number off Blood Volunteer (Bag)</i>					
	Golongan Darah / <i>Blood Group</i>					Banyaknya Darah (kantong) <i>/ Number of Blood (bag)</i>
	A	B	O	AB	Jumlah/ <i>Total</i>	
(1)	(2)	(3)	(4)	(5)	(6)	(7)
01. M o g a	172	218	312	55	757	757
02. Warungpring	98	88	55	28	269	269
03. Pulosari	423	322	366	70	1 181	1 181
04. B e l i k	244	276	311	71	902	902
05. Watukumpul	138	144	215	44	541	541
06. B o d e h	122	156	198	33	509	509
07. Bantarbolang	198	188	228	45	659	659
08. Randudongkal	266	287	378	66	997	997
09. Pemalang	1 213	1 564	1 788	289	4 854	4 854
10. T a m a n	287	429	455	54	1 225	1 225
11. Petarukan	189	288	323	88	888	888
12. Ampelgading	188	312	377	97	974	974
13. C o m a l	211	345	377	108	1 041	1 041
14. Ulujami	187	277	412	52	928	928
15. Luar Kab.Pemalang <i>Out of Pemalang</i>	48	102	144	21	315	315
Jumlah/ <i>Total</i>	3 984	4 996	5 939	1 121	16 040	16 040
2016	4 231	5 042	6 311	1 188	16 772	16 772
2015	3 830	4 871	5 808	1 172	15 681	15 681
2014	3 689	4 525	5 634	1 118	14 966	14 966
2013	3 299	4 051	5 098	1 052	13 500	13 500

Sumber/ *Source* : Palang Merah Indonesia Kabupaten Pemalang – Unit Tranfusi Darah
 Keterangan/ *explanation* : 1 kantong/bag = 250 cc

Tabel 4.2.12 Banyaknya Darah yang diterima UTD PMI Kabupaten Pemalang yang Berasal dari Donor Pengganti Menurut Kecamatan di Kabupaten Pemalang , 2017
Number of Blood Received by UTD PMI Pemalang Regency From Replacement Donors ,2017

Kecamatan <i>District</i>	Donor Pengganti / Replacement Blood					Banyaknya Darah (kantong)/ <i>Number of Blood (bag)</i>
	Golongan Darah (orang)/ <i>Blood Group (person)</i>					
	A	B	O	AB	Jumlah/ <i>Total</i>	
(1)	(2)	(3)	(4)	(5)	(6)	(7)
01. M o g a	0	1	0	0	1	1
02. Warungpring	0	0	0	0	0	0
03. Pulosari	0	2	0	0	2	2
04. B e l i k	0	0	0	0	0	0
05. Watukumpul	0	0	0	0	0	0
06. B o d e h	9	7	23	0	39	39
07. Bantarbolang	15	8	22	3	48	48
08. Randudongkal	12	9	20	3	44	44
09. Pemalang	104	124	116	17	361	361
10. T a m a n	40	42	163	6	151	151
11. Petarukan	29	34	20	5	88	88
12. Ampelgading	15	22	21	4	62	62
13. C o m a l	19	15	43	3	80	80
14. Ulujami	15	15	28	5	63	63
15. Luar Kab. Pemalang <i>Out of Pemalang</i>	4	5	4	2	15	15
Jumlah/ Total	262	283	360	48	954	954
2016	227	143	227	38	635	635
2015	125	137	158	30	460	460
2014	104	94	96	13	307	307
2013	102	73	180	30	385	385

Sumber/ Source : Palang Merah Indonesia Kabupaten Pemalang – Unit Tranfusi Darah
 Keterangan / explanation : 1 kantong/bag = 250 cc

Tabel 4.2.13 Banyaknya Pelayanan Transfusi Darah oleh UTD PMI Kabupaten Pemalang Menurut Kecamatan di Kabupaten Pemalang, 2017
Number of Blood Transfusion Service by UTD PMI Pemalang Regency, 2017

Kecamatan <i>District</i>	Jumlah Pelayanan / <i>Number of Service</i>					Banyaknya Darah (kantong)/ <i>Number of Blood (bag)</i>
	Golongan Darah (orang)/ <i>Blood Group (person)</i>					
	A	B	O	AB	Jumlah/ <i>Total</i>	
(1)	(2)	(3)	(4)	(5)	(6)	(7)
01. M o g a	188	221	223	12	644	644
02. Warungpring	167	132	145	14	458	458
03. Pulosari	144	155	163	11	473	473
04. B e l i k	178	198	202	15	593	593
05. Watukumpul	125	154	180	16	475	475
06. B o d e h	122	162	254	32	570	570
07. Bantarbolang	211	221	277	40	749	749
08. Randudongkal	316	366	423	55	1 160	1 160
09. Pemalang	1 322	1 255	1 423	277	4 277	4 277
10. T a m a n	611	678	710	155	2 154	2 154
11. Petarukan	277	311	388	76	1052	1052
12. Ampelgading	201	234	287	43	765	765
13. C o m a l	255	266	268	55	844	844
14. Ulujami	198	244	277	65	784	784
15. Luar Kab. Pemalang <i>Out of Pemalang</i>	612	921	988	171	2 692	2 692
Jumlah/ <i>Total</i>	4 927	5 518	6 208	1 037	17 690	17 690
2016	4 596	5 700	6 618	1 470	18 384	18 384
2015	4 020	4 782	5 908	1 215	15 925	15 925
2014	3 775	4 637	5 547	1 101	15 060	15 060
2013	3 352	4 058	5 119	1 052	13 581	13 581

Sumber/ *Source* : Palang Merah Indonesia Kabupaten Pemalang – Unit Tranfusi Darah

Keterangan / *explanation* : 1 kantong/bag = 250 cc

Tabel 4.2.14 Jumlah Anggota Relawan PMI Kabupaten Pemalang, 2017
Table Number of Volunteers of PMI Pemalang Regency, 2017

No	Nama Keanggotaan <i>Membership Name</i>	Jumlah <i>Total</i>
(1)	(2)	(3)
01.	Anggota Dewan Kehormatan PMI Kabupaten Pemalang Masa Bhakti 2017-2022	5 orang
02.	Anggota Luar Biasa	0 orang
03.	Anggota Pengurus PMI Kabupaten Pemalang Masa Bhakti 2017-2022	11 orang
04.	Anggota Pengurus PMI Kecamatan Se-Kabupaten Pemalang (5 orang/kec)	70 orang
05.	Anggota Donor Darah Sukarela	4 411 orang
06.	Anggota Pelatih PMI Kabupaten Pemalang	8 orang
	a. Pelatih Pertolongan Pertama (PP)	5 orang
	b. Pelatih Perawatan Keluarga (PK)	2 orang
	c. Pelatih Penanggulangan Bencana & TMS	3 orang
	d. Pelatih Dapur Umum	3 orang
	e. Pelatih Kesehatan Remaja (PRS)	1 orang
	f. Pelatih Kepemimpinan	1 orang
	g. Himpunan Perikemanusiaan Internasional (HPI)	1 orang
	h. Pembina Teknis PMR Mula	51 orang
	i. Pembina Teknis PMR Madya	58 orang
	j. Pembina Teknis PMR Wira	32 orang
	k. Pembina Teknis KSR	10 orang
07.	Anggota Korps Sukarela (KSR)	65 orang
08.	Anggota Forum Remaja Palang Merah Indonesia (FORPIS) Masa Bhakti 2011-2013	27 orang
09.	PMR Wira (32 SLTA)	1 280 orang
10.	PMR Madya (58 SLTP)	2 320 orang
11.	PMR Mula (51 Sekolah Dasar)	1 020 orang

Sumber/ Source : Palang Merah Indonesia Kabupaten Pemalang – Laporan Semesteran PMI Kab.Pemalang
Keterangan/ Explanation : No 06 (a s.d k) satu orang pelatih membidangi lebih dari satu materi

Tabel 4.2.15 Banyaknya Peserta Jaminan Kesehatan Nasional di Kabupaten Pemalang , 2016-2017
Number of JKN Participant by Group of Participant in Pemalang Regency , 2016-2017

No.	Jenis Kepesertaan <i>Kind of Participants</i>	2016 (orang) <i>2016 (person)</i>	2017 (orang) <i>2017 (person)</i>
(1)	(2)	(5)	
1	Pekerja penerima upah (PNS, TNI POLRI, ABRI dan pekerja formal lainnya di sektor swasta) <i>Payment worker (PNS, TNI POLRI, ABRI dan other non formal worker in private sector)</i>	68 296	73 614
2	Pekerja bukan penerima upah (petani, pedagang, nelayan dan pekerja di sektor informal yang tidak ada ikatan /hubungan kerja) <i>Non-Payment worker (PNS, TNI POLRI, ABRI dan other non formal worker in private sector)</i>	84 970	124 547
3	Bukan pekerja (Pegawai pensiunan, investor) <i>/ Non-Worker (Official retired)</i>	17 023	16 079
4	PBI APBN (Jamkesmas biaya APBN)/Pddk Penerima Bantuan Iuran dari Pemerintah Pusat) PBI APBN <i>(APBN fee)</i>	715 326	737 007
5	PBI APBD (Jamkesmas biaya APBD/Pddk Yang Didaftarkan Pemerintah Daerah) PBI APBD <i>(APBD fee)</i>	9 848	21 238
J u m l a h / Total		895 463	972 485

Sumber/ Source : Kantor BPJS Kesehatan Kabupaten Pemalang

Tabel 4.2.16 Pencapaian Akseptor Aktif Menurut Jenis Alat Kontrasepsi Menurut Kecamatan di Kabupaten Pemalang , 2017
New Acceptor Achievement by Intrauterine Device per District in Pemalang Regency, 2017

Kecamatan <i>District</i>	Jenis Alat Kontrasepsi <i>Type of Intrauterine Device</i>						
	Iud <i>Iud</i>	Mow <i>Mow</i>	Mop <i>Mop</i>	Implant <i>Implant</i>	Suntik <i>Injection</i>	Pil <i>Pill</i>	Kondom <i>Condom</i>
(1)	(2)	(3)	(4)	(5)	(6)	(7)	(8)
01. M o g a	705	345	114	965	5 252	1 830	272
02. Warungpring	565	368	151	925	4 856	548	26
03. Pulosari	274	399	989	870	8 174	1 503	163
04. B e l i k	1 427	1 045	1 124	2 463	9 547	2 373	262
05. Watukumpul	225	421	1 482	2 504	7 925	1 046	40
06. B o d e h	506	363	92	934	6 381	1 083	73
07. Bantarbolang	673	736	387	2 563	8 507	1 500	316
08. Randudongkal	1 413	1 151	496	1 822	11 361	2 475	160
09. Pemalang	2 967	2 176	457	4 616	13 832	4 738	596
10. T a m a n	1 983	1 797	346	2 411	17 045	2 960	335
11. Petarukan	1 944	1 098	448	1 272	15 542	5 696	506
12. Ampelgading	1 066	765	139	1 330	5 275	2 435	694
13. C o m a l	738	707	150	1 671	7 369	1 832	603
14. Ulujami	2 451	1 494	535	3 044	6 874	2 920	420
Jumlah/ Total	16 937	12 865	6 910	27 390	127 940	32 939	4 466
2016	16 637	12 753	7 139	23 535	129 259	34 501	4 290
2015	15 953	12 325	7 221	20 171	129 689	32 344	4 110
2014	15 368	11 915	7 417	18 247	137 629	33 711	4 125
2013	14 650	11 214	7 669	3 828	15 494	137 581	33 751

Sumber/ Source : Dinas Sosial Pengendalian Penduduk, Keluarga Berencana, Pemberdayaan Perempuan dan Perlindungan Anak Kabupaten Pemalang

Tabel 4.2.17 Prosentase Hasil Pencapaian PA MKJP dari Target Menurut Kecamatan di Kabupaten Pemalang , 2017
Table *Percentage of Result of the PA MKJP Achievement From Target by District in Pemalang Regency, 2017*

Kecamatan <i>District</i>	Pasangan Usia Subur (PUS) <i>Target of Active KB (PA) Participant</i>	Hasil PA MKJP Yang Dicapai <i>Reacheable PA MHJP Result</i>	Prosentase (%) <i>Percentage (%)</i>
(1)	(2)	(3)	(4)
01. M o g a	11 977	2 129	17,78
02. Warungpring	9 135	2 009	21,99
03. Pulosari	15 282	2 532	16,57
04. B e l i k	23 515	6 059	25,77
05. Watukumpul	16 622	4 632	27,86
06. B o d e h	12 405	1 895	15,28
07. Bantarbolang	17 136	4 359	25,43
08. Randudongkal	23 331	4 882	20,92
09. Pemalang	36 943	10 216	27,65
10. T a m a n	34 697	6 537	18,84
11. Petarukan	33 989	4 762	14,01
12. Ampelgading	14 303	3 300	23,07
13. C o m a l	16 647	3 266	19,62
14. Ulujami	21 765	7 524	34,57
Jumlah/ Total	287 747	64 102	22,28
2016	281 461	60 064	21,34
2015	277 906	55 669	20,77
2014	277 906	52 947	19,05
2013	14 650	11 214	76,69

Sumber/ Source : Dinas Sosial Pengendalian Penduduk, Keluarga Berencana, Pemberdayaan Perempuan dan Perlindungan Anak Kabupaten Pemalang

Keterangan/Explanation : PA MKJP (Peserta aktif Metode Kontrasepsi Jangka Panjang)

Tabel 4.2.18 Prosentase Hasil Pencapaian PA MKJP dari PUS Domisili Menurut Kecamatan di Kabupaten Pemalang, 2017
Table *Percentage of Result of PA Achievement From PUS DOMISILI by District in Pemalang Regency, 2017*

Kecamatan <i>District</i>	P U S <i>PUS</i>	Pencapaian Peserta Aktif <i>Active Participant Achievement</i>	Prosentase (%) <i>Percentage (%)</i>
(1)	(2)	(3)	(4)
01. M o g a	11 977	9 483	79,18
02. Warungpring	9 135	7 439	81,43
03. Pulosari	15 282	12 372	80,96
04. B e l i k	23 515	18 241	77,57
05. Watukumpul	16 622	13 643	82,08
06. B o d e h	12 405	9 432	76,03
07. Bantarbolang	17 136	14 682	85,68
08. Randudongkal	23 331	18 878	80,91
09. Pemalang	36 943	29 382	79,53
10. T a m a n	34 697	26 877	77,46
11. Petarukan	33 989	21 744	63,97
12. Ampelgading	14 303	11 704	81,83
13. C o m a l	16 647	13 070	78,51
14. Ulujami	21 765	17 738	81,50
Jumlah/ Total	287 747	229 447	9,73
2016	281 461	228 114	81,05
2015	277 906	221 813	79,82
2014	277 906	228 412	82,19
2013	278 397	224 187	80,53

Sumber/ Source : Dinas Sosial Pengendalian Penduduk, Keluarga Berencana, Pemberdayaan Perempuan dan Perlindungan Anak Kabupaten Pemalang

Keterangan/Explanation : PA MKJP (Peserta aktif Metode Kontrasepsi Jangka Panjang)

4.3 AGAMA/RELIGION

Tabel 4.3.1 Banyaknya Tempat Peribadatan Menurut Jenis Peribadatan di Kabupaten Pemalang, 2017
Table **Number of Religious Place Based on Religion in Pemalang Regency, 2017**

Kecamatan <i>District</i>	Masjid <i>Mosque</i>	Langgar/ Mushola <i>Prayer House</i>	Gereja <i>Christian Church</i>	Pura <i>Shrine</i>	Wihara <i>Buddhist Monastery</i>	Klenteng <i>China Temple</i>
(1)	(2)	(3)	(4)	(5)	(6)	(7)
01. M o g a	43	206	2	0	0	0
02. Warungpring	33	150	0	0	0	0
03. Pulosari	75	225	2	0	0	0
04. B e l i k	113	372	0	0	0	0
05. Watukumpul	90	281	0	0	0	0
06. B o d e h	47	177	1	0	0	0
07. Bantarbolang	58	269	0	0	0	0
08. Randudongkal	64	287	1	0	0	0
09. Pemalang	92	400	6	1	0	0
10. T a m a n	84	327	3	0	0	0
11. Petarukan	70	424	5	0	0	0
12. Ampelgading	52	345	1	0	0	0
13. C o m a l	39	255	4	0	0	1
14. Ulujami	47	311	1	0	0	1
Jumlah/ Total	907	4 029	26	1	0	2
2016	901	4 060	32	1	1	2
2015	879	4 080	32	1	1	2
2014	879	3 660	32	1	1	2
2013	839	3 634	30	1	-	2

Sumber/ Source : Kementerian Agama Kabupaten Pemalang

Tabel 4.3.2 Luas Tanah Wakaf Menurut Penggunaannya Menurut Kecamatan di Kabupaten Pemalang, 2017
Wakaf Land Area based on Utilization by District in Pemalang Regency, 2017

Kecamatan District	Masjid Mosque (m ²)	Langgar/ Mushola Prayer House (m ²)	Madrasah Madrasah (m ²)	Kuburan Cemetery (m ²)	Pondok Pesantren Islamic Courses (m ²)	Produktif Productive (m ²)	Jumlah Total (m ²)
(1)	(2)	(3)	(4)	(5)	(6)	(7)	(8)
01. M o g a	37 316	23 381	35 423	3 147	404	6 065	105 736
02. Warungpring	14 793	22 270	15 317	2 570	12 533	-	67 483
03. Pulosari	41 020	29 424	24 507	91 983	3 433	19 453	209 820
04. B e l i k	33 592	42 461	8 629	46 689	5 091	-	136 462
05. Watukumpul	25 799	43 199	24 390	7 980	768	6 414	108 550
06. B o d e h	8 273	15 388	5 653	-	1 210	36 667	67 191
07. Bantarbolang	20 680	32 790	14 686	-	3 252	49 127	120 535
08. Randudongkal	17 565	38 211	50 764	-	1 993	97 091	205 624
09. Pemalang	40 650	80 982	89 912	-	3 438	276 961	491 943
10. T a m a n	73 565	41 215	16 197	1 641	2 566	15 752	150 936
11. Petarukan	46 902	51 536	72 633	-	2 419	285 923	459 413
12. Ampelgading	19 522	36 549	18 898	-	379	50 471	125 819
13. C o m a l	17 095	27 794	119 045	300	2 123	25 761	192 118
14. Ulujami	24 686	25 682	15 445	-	4 478	33 357	103 648
Jumlah/ Total	421 458	510 882	511 499	154 310	44 087	903 042	2 545 278
2016	456 144	528 675	372 208	152 669	87 696	599 074	2 196 466
2015	467 015	496 994	339 351	151 134	52 102	543 398	2 049 994
2014	450 099	595 254	385 019	151 924	49 668	405 822	2 037 786
2013	448,469	595,182	359,766	133,803	44,798	434,333	2,016,351

Sumber/ Source : Kementerian Agama Kabupaten Pemalang

Tabel 4.3.3 Banyaknya Pondok Pesantren, Santri, Pengajar/Kyai dan Pengelola Pondok Pesantren Menurut Kecamatan di Kabupaten Pemalang, 2017
Number of Traditional Moslem Boarding School, Traditional Moslem Student, Moslem Teacher/Kyai and Traditional Moslem Boarding School Manager in Pemalang Regency, 2017

Kecamatan District	Pondok Pesantren Traditional Moslem Boarding School	Santri Traditional Moslem Student	Pengajar/ Kyai Moslem Teacher/Kyai	Pengelola Pondok Pesantren Traditional Moslem Boarding School Manager
(1)	(2)	(3)	(4)	(5)
01. M o g a	15	944	31	15
02. Warungpring	12	1 440	35	12
03. Pulosari	10	606	21	10
04. B e l i k	11	1 456	35	11
05. Watukumpul	12	937	34	12
06. B o d e h	7	406	20	7
07. Bantarbolang	9	537	26	9
08. Randudongkal	15	945	39	15
09. Pemalang	18	1 076	39	18
10. T a m a n	13	848	122	13
11. Petarukan	23	1 367	123	23
12. Ampelgading	10	578	28	10
13. C o m a l	12	178	25	12
14. Ulujami	13	947	37	13
Jumlah/ Total	180	12 265	615	180
2016	175	24 928	1 970	175
2015	144	34 182	1 575	144
2014	159	24 482	2 272	159
2013	153	22 464	1 490	153

Sumber/ Source : Kementerian Agama Kabupaten Pemalang

Tabel 4.3.4 Banyaknya Penerimaan Zakat Fitrah Menurut Kecamatan di Kabupaten Pemalang, 2017
Number of Zakat Fitrah Acceptance in Pemalang Regency, 2017

Kecamatan <i>District</i>	Penerimaan / <i>Acceptance</i>		
	Pemberi Zakat (Orang) <i>Zakat giver (person)</i>	Beras (Kg) <i>Rice (kg)</i>	Uang (Rp.) <i>Money (Rp.)</i>
(1)	(2)	(3)	(4)
01. M o g a	64 752	161 880	-
02. Warungpring	40 499	101 248	337 500
03. Pulosari	52 868	132 172	1 189 546 000
04. B e l i k	106 367	265 918	-
05. Watukumpul	28 556	71 390	4 450 000
06. B o d e h	6 962	17 408	165 376 000
07. Bantarbolang	30 097	75 243	306 021 500
08. Randudongkal	1 092 960	2 732 400	-
09. Pemalang	26 132	65 330	653 300 000
10. T a m a n	93 436	233 591	19 387 500
11. Petarukan	65 884	164 711	-
12. Ampelgading	25 816	64 540	-
13. C o m a l	31 987	79 968	794 056 000
14. Ulujami	30 024	75 060	-
Jumlah/ Total	1 696 340	4 240 859	3 132 474 500
2016	722 327	4 264 979	498 468 500
2015	580 979	2 765 325	15 820 475 000
2014	694 131	1 735 344	14 713 435 400
2013	809 648	2 024 120	1 485 307 625

Sumber/ Source : Kementerian Agama Kabupaten Pemalang

Keterangan/Explanation : Data kolom 4 untuk tahun 2012 s.d 2015 adalah total penerimaan zakat (beras dan uang) yang ditaksir dalam nilai rupiah

Tabel 4.3.5 Banyaknya Perkara yang Diterima Menurut Bulan di Kabupaten Pemalang, 2017
Number of Case Accepted by Month in Pemalang Regency, 2017

Bulan Month	Izin Poligami Polygamy Permission	Izin Kawin Marriage Permission	Pembatalan Perkawinan Marriage Annulment	Cerai Talak Divorce Divorce (o's wife)
(1)	(2)	(3)	(4)	(5)
1. Januari/ January	2	-	-	86
2. Februari/ February	1	-	-	61
3. Maret/ March	-	-	-	85
4. April/ April	1	-	1	68
5. Mei / May	3	-	-	59
6. Juni / June	-	-	-	29
7. Juli/ July	-	-	-	125
8. Agustus/ August	2	-	-	89
9. September/ September	-	-	-	101
10. Oktober/ October	2	-	-	97
11. November/ November	-	2	-	82
12. Desember/ December	1	-	1	56
Jumlah/ Total	12	2	2	938
2016	4	1	2	836
2015	6	-	1	888
2014	2	-	-	909
2013	3	-	1	1 000

Sumber/ Source : Kantor Pengadilan Agama Kelas 1A. Pemalang
 (Data Nikah bersumber dari Depag Kantor Pemalang)

Tabel 4.3.5 Banyaknya Perkara yang Diterima Menurut Bulan di Kabupaten Pemalang, 2017
Number of Case Accepted by Month in Pemalang Regency, 2017

Lanjutan/Continued

Bulan Month	Cerai Gugat Divorce Claim	Harta Bersama Community Property	Isbat Nikah Marriage Confirmation	Dispensasi Kawin Marriage Dispensation
(1)	(6)	(7)	(8)	(9)
1. Januari/ January	252	-	1	3
2. Februari/ February	207	-	3	1
3. Maret/ March	217	-	1	1
4. April/ April	188	-	2	2
5. Mei / May	163	1	-	-
6. Juni / June	55	-	3	4
7. Juli/ July	437	-	-	5
8. Agustus/ August	246	-	1	-
9. September/ September	243	-	2	2
10. Oktober/ October	246	-	-	-
11. November/ November	240	2	-	-
12. Desember/ December	181	-	1	-
Jumlah/ Total	2 675	3	14	18
2016	2 500	4	143	13
2015	2 500	2	17	32
2014	2 682	3	16	38
2013	2 656	-	17	30

Sumber/ Source : Kantor Pengadilan Agama Kelas 1A. Pemalang

Tabel 4.3.5 Banyaknya Perkara yang Diterima Menurut Bulan di Kabupaten Pemalang, 2017
Number of Case Accepted by Month in Pemalang Regency, 2017

<i>Lanjutan/Continued</i>			
Bulan <i>Month</i>	Wali Adhol <i>Wali Adhol</i>	Kewarisan <i>Inheritance</i>	Penguasaan Anak <i>Child Mastery</i>
(1)	(10)	(11)	(12)
1. Januari/ <i>January</i>	1	-	-
2. Februari/ <i>February</i>	-	-	-
3. Maret/ <i>March</i>	-	2	-
4. April/ <i>April</i>	1	-	-
5. Mei / <i>May</i>	-	-	-
6. Juni / <i>June</i>	-	-	-
7. Juli/ <i>July</i>	-	1	2
8. Agustus/ <i>August</i>	-	-	-
9. September/ <i>September</i>	-	-	-
10. Oktober/ <i>October</i>	-	-	-
11. November/ <i>November</i>	-	1	-
12. Desember/ <i>December</i>	-	-	-
Jumlah/ <i>Total</i>	2	4	2
2016	6	7	-
2015	5	3	2
2014	5	3	2
2013	13	3	-

Sumber/ *Source* : Kantor Pengadilan Agama Kelas 1A. Pemalang

Tabel 4.3.5 Banyaknya Perkara yang Diterima Menurut Bulan di Kabupaten Pemalang, 2017
Table *Number of Case Accepted by Month in Pemalang Regency, 2017*

Lanjutan/Continued

Bulan Month	Ekonomi Syariah Syariah Economic	Asal Usul Anak Child Derivation	P3HP	Lain-lain Others	Jumlah/ Total
(1)	(13)	(14)	(15)	(16)	(17)
1. Januari/ January	-	-	-	6	351
2. Februari/ February	-	-	1	9	283
3. Maret/ March	-	-	1	5	312
4. April/ April	-	-	1	4	268
5. Mei / May	-	-	-	2	229
6. Juni / June	-	-	-	8	92
7. Juli/ July	-	-	-	6	578
8. Agustus/ August	-	-	-	7	344
9. September/ September	-	2	-	5	357
10. Oktober/ October	-	-	-	7	350
11. November/ November	-	-	1	5	338
12. Desember/ December	-	-	-	-	245
Jumlah/ Total	-	2	4	64	3 747
2016	-	1	10	64	3 638
2015	-	-	4	25	3 388
2014	1	-	1	3	3 665
2013	-	-	2	4	3 728

Sumber/ Source : Kantor Pengadilan Agama Kelas 1A. Pemalang

Tabel 4.3.6 Banyaknya Perkara yang Diputus Menurut Bulan di Kabupaten Pemalang, 2017
Number of Case Broken by Month in Pemalang Regency, 2017

Bulan Month	Sisa Bulan Yang Lalu The Rest of Last Month	Diterima Accepted	Jumlah Total	Dicabut Repealed	Ijin Poligami Poligamy Permission
(1)	(2)	(3)	(4)	(5)	(6)
1. Januari/ January	770	351	1 121	12	1
2. Februari/ February	807	284	1 091	11	1
3. Maret/ March	822	312	1 134	15	1
4. April/ April	862	268	1 130	4	1
5. Mei / May	856	228	1 084	15	-
6. Juni / June	717	92	809	3	-
7. Juli/ July	627	578	1 205	13	-
8. Agustus/ August	897	344	1 241	10	2
9. September/ September	883	357	1 297	13	1
10. Oktober/ October	947	350	1 297	20	1
11. November/ November	943	338	1 281	25	1
12. Desember/ December	863	245	1 108	20	-
Jumlah/ Total	9 994	3 747	13 798	161	9
2016	9 552	3 598	13 150	197	7
2015	11 623	3 488	15 111	186	4
2014	12 986	3 667	16 653	150	1
2013	13 896	3 728	17 624	184	3

Sumber/ Source : Kantor Pengadilan Agama Kelas 1A. Pemalang

Tabel 4.3.6 Banyaknya Perkara yang Diputus Menurut Bulan di Kabupaten Pemalang, 2017
Table *Number of Case Broken by Month in Pemalang Regency, 2017*

Lanjutan/Continued					
Bulan Month	Izin Kawin Marriage Permission	Pembatalan Perkawinan Marriage Anullment	Cerai Talak Divorce Divorce o's Wife	Cerai Gugat Divorce Claim	Harta Bersama Community Property
(1)	(7)	(8)	(9)	(10)	(11)
1. Januari/ January	-	-	63	227	-
2. Februari/ February	-	-	66	174	-
3. Maret/ March	-	-	51	195	-
4. April/ April	-	-	65	198	-
5. Mei / May	-	-	78	256	1
6. Juni / June	-	-	44	93	-
7. Juli/ July	-	1	80	216	-
8. Agustus/ August	-	-	75	248	-
9. September/ September	-	-	71	203	-
10. Oktober/ October	-	-	101	224	1
11. November/ November	-	-	89	296	-
12. Desember/ December	-	-	84	165	-
Jumlah/ Total	-	1	867	2 495	2
2016	-	-	769	2 233	1
2015	-	1	822	2 466	2
2014	-	-	870	2 468	-
2013	-	-	919	2 402	1

Sumber/ Source : Kantor Pengadilan Agama Kelas 1A. Pemalang

Tabel 4.3.6 Banyaknya Perkara yang Diputus Menurut Bulan di Kabupaten Pemalang, 2017
Table *Number of Case Broken by Month in Pemalang Regency, 2017*

<i>Lanjutan/Continued</i>					
<i>Bulan Month</i>	<i>Penunjukan Sbg Wali Appointment as Wali</i>	<i>Isbat Nikah Mariage Confirmation</i>	<i>Dispensasi Kawin Mariage compensation</i>	<i>Wali Adhol Wali Adhol</i>	<i>Asal Usul Anak Child Parent- age</i>
(1)	(12)	(13)	(14)	(15)	(16)
1. Januari/ January	1	4	1	-	-
2. Februari/ February	-	1	2	1	-
3. Maret/ March	-	2	2	-	-
4. April/ April	-	1	1	-	-
5. Mei / May	-	1	1	-	-
6. Juni / June	-	1	1	1	-
7. Juli/ July	-	3	4	-	-
8. Agustus/ August	-	1	-	-	-
9. September/ September	-	-	-	-	-
10. Oktober/ October	-	1	1	-	-
11. November/ November	-	2	1	-	1
12. Desember/ December	-	-	2	-	-
Jumlah/ Total	1	17	16	2	1
2016	-	143	14	2	-
2015	-	17	31	3	-
2014	1	13	33	7	-
2013	-	15	26	9	-

Sumber/ Source : Kantor Pengadilan Agama Kelas 1A. Pemalang

Tabel 4.3.6 Banyaknya Perkara yang Diputus Menurut Bulan di Kabupaten Pemalang, 2017
Table *Number of Case Broken by Month in Pemalang Regency, 2017*

Lanjutan/Continued					
Bulan Month	Kewarisan Inheritance	P3HP P3HP	Lain-lain Others	Ditolak Rejected	Gugur Aborted
(1)	(17)	(18)	(19)	(20)	(21)
1. Januari/ January	-	-	5	-	-
2. Februari/ February	-	-	6	3	2
3. Maret/ March	-	-	6	-	-
4. April/ April	-	1	3	1	8
5. Mei / May	2	-	4	1	5
6. Juni / June	-	-	1	-	1
7. Juli/ July	-	1	-	2	5
8. Agustus/ August	-	-	12	1	4
9. September/ September	-	-	5	-	-
10. Oktober/ October	-	-	5	-	-
11. November/ November	-	-	3	-	-
12. Desember/ December	-	-	6	1	4
Jumlah/ Total	2	2	56	9	29
2016	4	5	52	19	17
2015	-	2	21	77	52
2014	2	1	7	55	49
2013	5	1	4	37	40

Sumber/ Source : Kantor Pengadilan Agama Kelas 1A. Pemalang

Tabel 4.3.6 Banyaknya Perkara yang Diputus Menurut Bulan di Kabupaten Pemalang, 2017
Number of Case Broken by Month in Pemalang Regency, 2017

Lanjutan/Continued				
Bulan Month	Ditolak Rejected	Dicoret dari Register Scratch From Registration	Jumlah Total	Sisa Akhir Tahun The Rest of Last Year
(1)	(22)	(23)	(24)	(25)
1. Januari/ January	-	-	302	807
2. Februari/ February	1	1	258	822
3. Maret/ March	-	-	257	862
4. April/ April	-	3	270	856
5. Mei / May	5	1	352	717
6. Juni/ June	-	-	182	627
7. Juli/ July	3	4	308	897
8. Agustus/ August	3	2	348	883
9. September/ September	-	-	280	947
10. Oktober/ October	-	-	334	943
11. November/ November	-	-	393	863
12. Desember/ December	2	3	267	821
Jumlah/ Total	14	14	3 551	10 045
2016	19	12	3 420	9 710
2015	77	45	3 787	10 414
2014	38	52	3 746	12 907
2013	42	53	3 741	13 883

Sumber/ Source : Kantor Pengadilan Agama Kelas 1A. Pemalang

Tabel 4.3.7 Banyaknya Jemaah Haji Menurut Jenis Kelamin dan Kecamatan di Kabupaten Pemalang, 2017
Table *Number of Pilgrim by Sex per District in Pemalang Regency, 2017*

Kecamatan <i>District</i>	Banyaknya Jemaah Haji / <i>Number of Pilgrim</i>		
	Laki-laki <i>Male</i>	Perempuan <i>Female</i>	Jumlah <i>Total</i>
(1)	(2)	(3)	(4)
01. M o g a	14	20	34
02. Warungpring	2	4	6
03. Pulosari	11	13	24
04. B e l i k	15	14	29
05. Watukumpul	4	8	12
06. B o d e h	9	12	21
07. Bantarbolang	10	17	27
08. Randudongkal	18	21	39
09. Pemalang	40	56	96
10. T a m a n	48	66	114
11. Petarukan	34	38	72
12. Ampelgading	9	14	23
13. C o m a l	25	34	59
14. Ulujami	26	38	64
Jumlah/ <i>Total</i>	265	355	620
2016	215	272	487
2015	247	308	555
2014	247	315	562
2013	240	276	516

Sumber/ *Source* : Kementerian Agama Kabupaten Pemalang

Tabel 4.3.8 Banyaknya Jemaah Haji yang Diberangkatkan ke Tanah Suci Menurut Jenjang Pendidikan dan Kecamatan di Kabupaten Pemalang, 2017
Table *Number of Pilgrim Based on Education Level by District in Pemalang Regency, 2017*

Kecamatan <i>District</i>	Pendidikan / <i>Education</i>								Jumlah <i>Total</i>
	SD	SMP	SMU	D3	S1	S2	S3	Lain-nya <i>Others</i>	
(1)	(2)	(3)	(4)	(5)	(6)	(7)	(8)	(9)	(10)
01. M o g a	22	3	3	1	5	-	-	-	34
02. Warungpring	4	2	-	-	-	-	-	-	6
03. Pulosari	17	3	3	-	1	-	-	-	24
04. B e l i k	20	6	1	-	2	-	-	-	29
05. Watukumpul	10	2	-	-	-	-	-	-	12
06. B o d e h	11	5	1	-	4	-	-	-	21
07. Bantarbolang	15	2	2	1	6	1	-	-	27
08. Randudongkal	10	11	8	5	5	-	-	-	39
09. Pemalang	25	9	27	6	26	3	-	-	96
10. T a m a n	32	14	20	14	29	5	-	-	114
11. Petarukan	35	7	12	2	15	1	-	-	72
12. Ampelgading	10	1	3	1	8	-	-	-	23
13. C o m a l	21	12	10	3	13	-	-	-	59
14. Ulujami	32	9	10	4	9	-	-	-	64
Jumlah/ <i>Total</i>	264	86	100	37	123	10	-	-	620
2016	170	49	98	44	110	10	-	5	487
2015	241	62	112	54	81	5	-	-	555
2014	254	77	100	48	83	-	-	-	562
2013	214	60	100	49	86	7	-	-	516

Sumber/ *Source* : Kementerian Agama Kabupaten Pemalang

4.4 KRIMINALITAS/CRIME

Tabel 4.4.1 Jumlah Perkara Pidana, Perdata dan Lalu lintas di Kabupaten Pemalang, 2017
Number of Criminal Case and Traffic at State Court in Pemalang Regency, 2017

Perkara Pidana / <i>Criminal Case</i>		B i a s a <i>Common</i>	Khusus <i>Special</i>
(1)		(2)	(3)
1.	Sisa tahun lalu 2016	31	1
2.	Masuk dalam Tahun 2017	264	12
3.	P u t u s	238	13
4.	Terdakwa/Jaksa menerima	235	12
5.	Terdakwa/Jaksa minta banding	3	-
6.	Terdakwa/Jaksa minta kasasi	3	1
7.	Terdakwa/Jaksa minta PK	-	-
8.	Terdakwa/Jaksa minta grasi	-	-

Perkara Pidana / <i>Criminal Case</i>		Pidana Cepat / <i>Fast Crime</i>	
(1)		Tipiring <i>Tipiring</i>	Lalu-lintas <i>Traffic</i>
(1)		(2)	(3)
1.	Sisa tahun 2016	-	-
2.	Masuk dalam Tahun 2017	148	45 575
3.	P u t u s	148	45 575
4.	K a s a s i	-	-
5.	G r a s i	-	-

Perkara Perdata / <i>Civil Case</i>		Gugatan <i>Accustion</i>	Permohonan <i>Petition</i>
(1)		(2)	(3)
1.	Sisa tahun 2016	24	2
2.	Masuk dalam Tahun 2017	43	105
3.	P u t u s	52	106
4.	Para pihak menerima	38	106
5.	Para pihak minta banding	14	-
6.	Para pihak minta kasasi	10	-
7.	Peninjauan Kembali	-	-
8.	Dilaksanakan	-	-

Sumber/Source : Pengadilan Negeri Kabupaten Pemalang

Tabel 4.4.2 Banyaknya Pidana yang Masuk ke Pengadilan Negeri di Kabupaten Pemalang, 2017
Number of Criminal Case Which Reported to State Court in Pemalang Regency, 2017

Bulan Month	Jenis Perkara / Kind of Cases				
	Biasa General	Khusus Special	Singkat Short	Cepat/ Fast	
				Tipiring	Lalu Lintas Traffic
(1)	(2)	(3)	(4)	(5)	(6)
1. Januari/ January	30	1	-	37	2 871
2. Februari/ February	33	1	-	32	3 320
3. Maret/ March	27	-	-	25	1 929
4. April/ April	29	2	-	14	1 884
5. Mei / May	27	-	-	13	2 398
6. Juni / June	19	-	-	-	3 440
7. Juli/ July	12	1	-	1	3 454
8. Agustus/ August	21	4	-	3	4 685
9. September/ September	6	1	-	5	5 400
10. Oktober/ October	16	1	-	11	4 697
11. November/ November	24	1	-	6	7 212
12. Desember/ December	20	-	-	1	4 285
Jumlah/ Total	264	12	-	148	45 575
2016	182	78	-	267	27.730
2015	236	56	-	276	23.994
2014	215	80	-	124	16.056
2013	169	64	-	211	24.215

Sumber/ Source : Pengadilan Negeri Kabupaten Pemalang

Tabel 4.4.3 Banyaknya Perkara (P) dan Terdakwa (T) yang Diselesaikan Pengadilan Negeri di Kabupaten Pemalang , 2017

Number of Case and Defendant which Completed on State Court in Pemalang Regency, 2017

Bulan Month	Jenis Perkara / Kind of Cases									
	Biasa General		Khusus Special		Singkat Short		Cepat/ Fast			
							Tipiring		Lalu Lintas Traffic	
	P	T	P	T	P	T	P	T	P	T
(1)	(2)	(3)	(4)	(5)	(6)	(7)	(8)	(9)	(10)	(11)
1. Januari/ January	30	43	1	1	-	-	37	37	2 871	2 871
2. Februari/ February	33	46	1	1	-	-	32	32	3 320	3 320
3. Maret/ March	27	45	-	-	-	-	25	25	1 929	1 929
4. April/ April	29	39	2	2	-	-	14	14	1 884	1 884
5. Mei / May	27	34	-	-	-	-	13	13	2 398	2 398
6. Juni / June	19	30	-	-	-	-	-	-	3 440	3 440
7. Juli/ July	12	13	1	1	-	-	1	1	3 454	3 454
8. Agustus/ August	21	28	4	4	-	-	3	3	4 685	4 685
9. September/September	6	7	1	1	-	-	5	5	5 400	5 400
10. Oktober/ October	16	19	1	1	-	-	11	11	4 697	4 697
11. November/ November	24	29	1	1	-	-	6	6	7 212	7 212
12. Desember/ December	20	25	-	-	-	-	1	1	4 285	4 285
Jumlah/ Total	264	358	12	12	-	-	148	148	45 575	45 575
2016	182	266	78	94	-	-	267	267	27 730	27 730
2015	236	297	56	60	-	-	276	276	23 994	23 994

Sumber/ Source : Pengadilan Negeri Kabupaten Pemalang

Tabel 4.4.4 Jumlah Terdakwa dan Tertuduh yang Diselesaikan Pengadilan Negeri Kabupaten Pemalang Menurut Jenis Pidana/Hukuman di Kabupaten Pemalang, 2015-2017
Number of Defendant and Culprit completed by Type of Criminal/Punishment on State Court in Pemalang Regency, 2015-2017

Jenis Pidana / Hukum <i>Type of Criminal/Punishment</i>	T a h u n / Years		
	2015	2016	2017
(1)	(2)	(3)	(4)
01. Pidana Mati / <i>Death penalty</i>	-	-	-
02. Pidana Seumur hidup / <i>Lifelong Penalty</i>	-	-	-
03. Pidana Penjara / <i>Imprisonment</i>	325	324	242
04. Pidana Kurungan / <i>Detention on suspicion</i>	-	-	-
05. Pidana Bersyarat / <i>Conditional punishment</i>	-	267	148
06. Pidana Denda / <i>Overdraft Penalty</i>	-	27 730	45 575
07. Pidana Tambahan / <i>Extra Punishment</i>	-	-	-
08. Dikembalikan pada orang tua/wali <i>/ Deportee to Parent</i>	-	-	-
09. Diserahkan pada pemerintah/ <i>At one's elbow to government</i>	-	-	-
10. Dibebaskan dari segala tuntutan <i>/ Let a person off a bargain</i>	-	-	-
11. Dilepas dari tuntutan / <i>Waiver clause</i>	-	-	-

Sumber/ Source : Pengadilan Negeri Kabupaten Pemalang

Tabel 4.4.5 Banyaknya Terdakwa dan Tertuduh yang Diselesaikan Pengadilan Negeri Kabupaten Pemalang Menurut Kelompok Umur dan Jenis Kelamin di Kabupaten Pemalang, 2017

Number of Defendant and Culprit completed by Age Group on State Court in Pemalang Regency, 2017

Bulan Month	Kelompok Umur / Age Group					
	17+			0-17		
	L/M	P/F	Jumlah Total	L/M	P/F	Jumlah Total
(1)	(2)	(3)	(4)	(5)	(6)	(7)
1. Januari/ January	43	1	42	1	-	1
2. Februari/ Feb	46	2	44	1	-	1
3. Maret/ March	45	3	42	-	-	-
4. April/ April	39	-	39	2	-	2
5. Mei / May	34	-	34	-	-	-
6. Juni / June	30	-	30	-	-	-
7. Juli/ July	13	-	13	1	-	1
8. Agustus/ August	28	-	28	4	-	4
9. September/ Sept	7	-	7	1	-	1
10. Oktober/ October	19	1	18	1	-	1
11. November/ Nov	29	-	29	1	-	1
12. Desember/ Dec	25	-	25	-	-	-
Jumlah/ Total	358	7	351	12	-	12
2016	331	12	343	17	-	17
2015	309	-	315	10	-	10
2014	381	11	392	2	-	2
2013	295	4	299	13	-	13

Sumber/ Source : Pengadilan Negeri Kabupaten Pemalang

Tabel 4.4.6 Isi Lembaga Pemasyarakatan Kabupaten Pemalang Menurut Jenis Kelamin, Kejahatan dan Status Penahanan di Kabupaten Pemalang , 2017
Content of Jail in Pemalang Regency by Sex types, Type of Criminal and Arrest Status, 2017

Status Dalam LP/ Status in Jail	Laki-laki Male	Perempuan Female	Jumlah Total
(1)	(2)	(3)	(4)
NARAPIDANA / PRISONER			
➤ Penjara Seumur Hidup/ Lifelong Jail	-	-	-
➤ Penjara lebih dari 1 tahun/ Jail more than 1 year	118	1	119
➤ Penjara 3 bulan s.d. 1 tahun/ Jail From 3 months to 1 year	35	-	35
➤ Kurang dari 3 bulan / Less than 3 months	-	-	-
➤ Kurungan / Detention on Suspicion	1	-	1
➤ Penjara untuk lembaga lain / Jail For Other Institution	-	-	-
Jumlah Semua Pidana/ Total of all crimes	154	1	155
TAHANAN/ ARREST :			
Dalam Pemeriksaan Jaksa/ In Attorney investigation	-	-	-
Dalam Pemeriksaan Hakim/ In Judge investigation	50	-	50
- Dengan keputusan yang masih dapat berubah/ Changeable Decision	1	-	1
- Dalam pemeriksaan penyidik/ In investigating Officers	16	-	16
Jumlah Semua Tahanan/ Number of All Prisoners	67	-	67
Jumlah Titipan / Number of Entrusted Prisoners	-	-	-
Jumlah/ Total	134	1	134

Sumber/ Source : Rumah Tahanan Negara Pemalang

Tabel 4.4.7 Banyaknya Narapidana dan Tahanan di Lembaga Pemasyarakatan Kabupaten Pemalang Menurut Jenis Kejahatan dan Jenis Kelamin di Kabupaten Pemalang , 2017
Number of Prisoner and Arrest on Jail in Pemalang Regency by Criminal and Sex Types, 2017

Jenis Kejahatan / Pelanggaran <i>Type of Crime/Violation</i>	Narapidana <i>Prisoner</i>			T a h a n a n <i>Arrest</i>			Jumlah <i>Total</i>		
	L	P	L+P	L	P	L+P	L	P	L+P
	M	F	M+F	M	F	M+F	M	F	M+F
(1)	(2)	(3)	(4)	(5)	(6)	(7)	(8)	(9)	(10)
1. Politik	-	-	-	-	-	-	-	-	-
2. Terhadap Negara	-	-	-	-	-	-	-	-	-
3. Terhadap Ketertiban Umum	-	-	-	-	-	-	-	-	-
4. Pembakaran	-	-	-	-	-	-	-	-	-
5. Penyuaapan	-	-	-	-	-	-	-	-	-
6. Mata uang	1	-	1	-	-	-	1	-	1
7. Memalsu surat/materai	-	-	-	-	-	-	-	-	-
8. Kesusilaan	2	-	2	-	-	-	2	-	2
9. Perjudian	2	-	2	16	-	16	18	-	18
10. Penculikan	-	-	-	-	-	-	-	-	-
11. Pembunuhan	-	-	-	-	-	-	-	-	-
12. Penganiayaan	3	-	3	2	-	2	5	-	5
13. Pencurian	27	-	27	29	-	29	56	-	56
14. Memeras/ Mengancam	-	-	-	3	-	3	3	-	3
15. Perampokan	-	-	-	-	-	-	-	-	-
16. Penggelapan	5	-	5	-	-	-	5	-	5
Sub Jumlah/ Total	40	-	40	50	-	50	90	-	90

Sumber/ Source : Rumah Tahanan Negara Pemalang

Tabel 4.4.7 Banyaknya Narapidana dan Tahanan di Lembaga Pemasyarakatan Kabupaten Pemalang Menurut Jenis Kejahatan dan Jenis Kelamin di Kabupaten Pemalang, 2017
Number of Prisoner and Arrest on Jail in Pemalang Regency by Criminal and Sex Types, 2017

Lanjutan/Continued

Jenis Kejahatan / Pelanggaran <i>Type of Criminal/Violation</i>	Narapidana <i>Prisoner</i>			T a h a n a n <i>Arrest</i>			Jumlah <i>Total</i>		
	L	P	L+P	L	P	L+P	L	P	L+P
	<i>M</i>	<i>F</i>	<i>M+F</i>	<i>M</i>	<i>F</i>	<i>M+F</i>	<i>M</i>	<i>F</i>	<i>M+F</i>
(1)	(11)	(12)	(13)	(14)	(15)	(16)	(17)	(18)	(19)
17. Penipuan	4	1	5	2	-	2	6	1	7
18. Merusak barang	-	-	-	-	-	-	-	-	-
19. Dalam jabatan	-	-	-	-	-	-	-	-	-
20. Penadahan	-	-	-	2	-	2	2	-	2
21. Lain-lain	104	-	104	19	-	19	123	-	123
22. Ekonomi	-	-	-	-	-	-	-	-	-
Jumlah Kejahatan	108	1	109	23	-	23	131	-	132
23. K U H P	-	-	-	-	-	-	-	-	-
24. E k o n o m i	-	-	-	-	-	-	-	-	-
Jumlah Pelanggaran <i>Total of Violation</i>	-	-	-	-	-	-	-	-	-
Jumlah/ Total	108	1	109	23	-	23	131	1	132
2016	107	1	108	101	2	103	208	3	211
2015	83	6	89	50	1	51	133	7	140
2014	115	3	118	102	3	105	217	6	223
2013	67	1	68	84	2	86	151	3	154

Sumber/ Source : Rumah Tahanan Negara Pemalang

Tabel 4.4.8. Banyaknya Narapidana dan Pidana Kurungan di Rumah Tahanan Kabupaten Pemalang Menurut Banyaknya Kejahatan dan Pelanggaran di Kabupaten Pemalang , 2017
Number of Prisoner and Arrest on Jail in Pemalang Regency by Criminal and Violation Types, 2017

Bulan Month	B a n y a k n y a / Number of		
	Kejahatan Criminal	Pelanggaran Violation	Jumlah Total
(1)	(2)	(3)	(4)
1. Januari/ January	239	-	239
2. Februari/ February	257	-	257
3. M a r e t/ March	262	-	262
4. A p r i l/ April	248	-	248
5. M e i / May	221	-	221
6. J u n i / June	190	-	190
7. J u l i / July	180	-	180
8. A g u s t u s / August	175	-	175
9. S e p t e m b e r / September	176	-	176
10. O k t o b e r / October	185	-	185
11. N o v e m b e r / November	171	-	171
12. D e s e m b e r / December	222	-	222

Sumber/ Source : Rumah Tahanan Negara Pemalang

Tabel 4.4.9 Banyaknya Tahanan di Kejaksaan Negeri Menurut Bulan di Kabupaten Pemalang , 2017
Table **Number of Prisoner on State Justice in Pemalang Regency, 2017**

Bulan Month	Sisa Bulan Yang Lalu Rest of Previous Month	Masuk Bulan Ini Enter to This Month	Jumlah Tahanan Number of Prisoner	Diselesaikan / Completed				Sisa Akhir Bulan Ini Rest of This Month
				Dimer- dekakan To be Freed	Dilim- pahkan ke PN	Dikirim Ke Kejaksaan saan Deliver to Judiciary	Jumlah Total	
(1)	(2)	(3)	(4)	(5)	(6)	(7)	(8)	(9)
1. Januari/ Jan	-	34	34	-	34	-	34	-
2. Februari/ Feb	-	48	48	-	48	-	48	-
3. Maret/ Mar	-	39	39	-	39	-	39	-
4. April/ April	-	40	40	-	40	-	40	-
5. Mei / May	-	28	28	-	28	-	28	-
6. Juni / June	-	29	29	-	29	-	29	-
7. Juli / July	-	13	13	-	13	-	13	-
8. Agustus/ Aug	-	29	29	-	29	-	29	-
9. September/ Sep	-	15	15	-	15	-	15	-
10. Oktober/ Oct	-	12	12	-	12	-	12	-
11. November/ Nov	-	30	30	-	30	-	30	-
12. Desember/ Dec	-	20	20	-	20	-	20	-
Jumlah/ Total	-	337	337	-	337	-	337	-
2016	-	354	354	-	354	-	354	-
2015	-	351	351	-	351	-	351	-
2014	-	375	375	-	375	-	375	-
2013	-	279	279	-	279	-	279	279

Sumber/ Source : Kejaksaan Negeri Kabupaten Pemalang

Tabel 4.4.10 Banyaknya Kecelakaan Lalu Lintas. Korban dan Nilai Kerugiannya di Wilayah Polres Pemalang Menurut Bulan, 2017
Number of Traffic Accident, Victim and Loss in Region of Pemalang Police, 2017

Bulan Month	Kecelakaan Number of Accident	Korban / Victim			Kerugian Material (Ribu Rp) Material loss (Thousand Rp)
		Meninggal Death	Luka Berat Heavy Wound	Luka Ringan Easy Wound	
(1)	(2)	(3)	(4)	(5)	(6)
1. Januari/ Jan	50	11	-	61	21 700
2. Februari/ Feb	35	8	-	49	10 400
3. Maret/ Mar	45	16	-	49	20 800
4. April/ April	32	6	-	44	7 600
5. Mei / May	22	6	-	19	4 525
6. Juni / June	27	13	1	25	12 600
7. Juli/ July	29	19	-	24	9 300
8. Agustus/ Aug	28	13	1	30	19 800
9. September/ Sep	18	9	-	15	10 300
10. Oktober/ Oct	25	11	-	22	7 200
11. November/ Nov	20	9	-	15	16 100
12. Desember/ Dec	24	6	-	24	14 250
Jumlah/ Total	355	127	2	377	154 575
2016	609	158	29	711	297 150
2015	382	134	27	382	130 750
2014	485	130	16	521	213 850
2013	557	112	33	629	304 050

Sumber/Source : Polres Pemalang

4.5 KELUARGA BERENCANA/*FAMILY PLANNING*

Tabel 4.5.1 Pentahapan Keluarga Sejahtera Menurut Kecamatan di Kabupaten Pemalang, 2017
Table **Stage of Family Welfare by District in Pemalang Regency, 2017**

Kecamatan <i>District</i>	Jumlah Kepala Keluarga <i>Number of Partiarach</i>	Keluarga Pra Sejahtera <i>Pre-Welfare Family</i>	
		Jumlah <i>Total</i>	Persentase(%) <i>Percentage (%)</i>
(1)	(2)	(3)	(4)
01. M o g a	18 516	4 459	24,08
02. Warungpring	12 629	4 515	35,75
03. Pulosari	19 149	4 321	22,57
04. B e l i k	29 719	9 807	33,00
05. Watukumpul	21 057	6 503	30,88
06. B o d e h	18 371	4 750	25,86
07. Bantarbolang	23 177	5 726	24,71
08. Randudongkal	31 508	5 684	18,00
09. Pemalang	56 119	9 619	17,14
10. T a m a n	51 070	6 751	13,22
11. Petarukan	46 955	8 464	18,03
12. Ampelgading	23 122	3 166	13,69
13. C o m a l	25 012	3 153	12,61
14. Ulujami	32 894	6 329	19,24
Jumlah/ Total	409 370	83 247	2,034

Sumber/ Source : Dinas Sosial Pengendalian Penduduk, Keluarga Berencana, Pemberdayaan Perempuan dan Perlindungan Anak Kabupaten Pemalang

Tabel 4.5.1 Pentahapan Keluarga Sejahtera Menurut Kecamatan di Kabupaten Pemalang, 2017
Stage of Family Welfare by District in Pemalang Regency, 2017

Lanjutan/Continued

	Kecamatan <i>District</i>	Jumlah Kepala Keluarga <i>Number of Patriarch</i>	Keluarga Sejahtera I <i>Family Welfare I</i>	
			Jumlah <i>Total</i>	Persentase(%) <i>Percentage (%)</i>
	(1)	(5)	(6)	(7)
1.	M o g a	18 516	9 506	51,34
2.	Warungpring	12 629	5 605	44,38
3.	Pulosari	19 149	9 144	47,75
4.	B e l i k	29 719	12973	43,65
5.	Watukumpul	21 057	9 195	43,67
6.	B o d e h	18 371	9 063	49,33
7.	Bantarbolang	23 177	11 681	50,40
8.	Randudongkal	31 508	17 559	55,60
9.	Pemalang	56 119	30 918	55,09
10.	T a m a n	51 070	29 220	57,12
11.	Petarukan	46 955	25 880	55,20
12.	Ampelgading	23 122	13 340	57,69
13.	C o m a l	25 012	14 593	58,34
14.	Ulujami	32 894	17 974	54,64
Jumlah/ <i>Total</i>		409 370	216 651	52,93

Sumber/ *Source* : Dinas Sosial Pengendalian Penduduk, Keluarga Berencana, Pemberdayaan Perempuan dan Perlindungan Anak Kabupaten Pemalang

Tabel 4.5.1 Pentahapan Keluarga Sejahtera Menurut Kecamatan di Kabupaten Pemalang, 2017
Table **Stage of Family Welfare by District in Pemalang Regency, 2017**

Lanjutan/Continued

	Kecamatan <i>District</i>	Jumlah Kepala Keluarga <i>Number of Patriarch</i>	Keluarga Sejahtera II <i>Family Welfare II</i>	
			Jumlah <i>Total</i>	Persentase(%) <i>Percentage (%)</i>
	(1)	(8)	(9)	(10)
1.	M o g a	18 516	4 551	24,58
2.	Warungpring	12 629	2 509	19,87
3.	Pulosari	19 149	5 684	29,68
4.	B e l i k	29 719	6 939	23,35
5.	Watukumpul	21 057	5 359	25,45
6.	B o d e h	18 371	4 558	24,81
7.	Bantarbolang	23 177	5 770	24,90
8.	Randudongkal	31 508	8 337	26,40
9.	Pemalang	56 119	15 582	27,77
10.	T a m a n	51 070	15 099	29,57
11.	Petarukan	46 955	12 557	26,77
12.	Ampelgading	23 122	6 616	28,61
13.	C o m a l	25 012	7 266	29,05
14.	Ulujami	32 894	8 591	26,12
	Jumlah/ <i>Total</i>	409 370	109 418	26,73

Sumber/ *Source* : Dinas Sosial Pengendalian Penduduk, Keluarga Berencana, Pemberdayaan Perempuan dan Perlindungan Anak Kabupaten Pemalang

4.6 SOSIAL LAINNYA/OTHER SOCIAL

Tabel 4.6.1 Banyaknya Panti Asuhan Dan Jumlah Anak Yang Diasuh Menurut Kecamatan di Kabupaten Pemalang, 2017
Number of Orphanage and Number of Children in Care by District in Pemalang Regency, 2017

Kecamatan <i>District</i>	Jumlah Panti Asuhan <i>Number of Orphanage</i>			Jumlah Anak Yang Diasuh <i>Number of Children in Care</i>		
	Pemerintah <i>Government</i>	Swasta <i>Private</i>	Jumlah <i>Total</i>	Pemerintah <i>Government</i>	Swasta <i>Private</i>	Jumlah <i>Total</i>
(1)	(2)	(3)	(4)	(5)	(6)	(7)
01. M o g a	-	3	3	-	125	125
02. Warungpring	-	-	-	-	-	-
03. Pulosari	-	-	-	-	-	-
04. B e l i k	-	-	-	-	-	-
05. Watukumpul	-	-	-	-	-	-
06. B o d e h	-	-	-	-	-	-
07. Bantarbolang	-	-	-	-	-	-
08. Randudongkal	-	-	-	-	-	-
09. Pemalang	-	2	2	-	50	50
10. T a m a n	-	-	-	-	-	-
11. Petarukan	-	-	-	-	-	-
12. Ampelgading	-	1	1	-	26	26
13. C o m a l	-	-	-	-	-	-
14. Ulujami	-	1	1	-	20	20
Jumlah/ Total	-	7	7	-	221	221
2016	1	8	9	50	187	237
2015	1	7	8	50	231	281
2014	1	7	8	100	245	345
2013	1	7	8	50	245	295

Sumber/ Source : Dinas Sosial Pengendalian Penduduk, Keluarga Berencana, Pemberdayaan Perempuan dan Perlindungan Anak Kabupaten Pemalang

Tabel 4.6.2 Banyaknya Panti Wreda Menurut Pengelola Menurut Kecamatan di Kabupaten Pemalang, 2017
Number of Old Asylum based on Management by District in Pemalang Regency, 2017

Kecamatan <i>District</i>	Jumlah Panti Wreda			Jumlah Penghuni		
	Peme- rintah <i>Government</i>	Swasta <i>Private</i>	Jumlah <i>Total</i>	Peme- rintah <i>Government</i>	Swasta <i>Private</i>	Jumlah <i>Total</i>
(1)	(2)	(3)	(4)	(5)	(6)	(7)
01. M o g a	-	-	-	-	-	-
02. Warungpring	-	-	-	-	-	-
03. Pulosari	-	-	-	-	-	-
04. B e l i k	-	-	-	-	-	-
05. Watukumpul	-	-	-	-	-	-
06. B o d e h	-	-	-	-	-	-
07. Bantarbolang	-	-	-	-	-	-
08. Randudongkal	-	-	-	-	-	-
09. Pemalang	2	-	2	190	-	190
10. T a m a n	-	-	-	-	-	-
11. Petarukan	-	-	-	-	-	-
12. Ampelgading	-	-	-	-	-	-
13. C o m a l	-	-	-	-	-	-
14. Ulujami	-	-	-	-	-	-
Jumlah/ Total	2	-	2	190	-	190
2016	1	-	1	100	-	100
2015	1	-	1	100	-	100
2014	1	-	1	100	-	100
2013	1	-	1	75	-	75

Sumber/ Source : Dinas Sosial Pengendalian Penduduk, Keluarga Berencana, Pemberdayaan Perempuan dan Perlindungan Anak Kabupaten Pemalang

Tabel 4.6.3 Banyaknya Panti Karya Menurut Pengelola Menurut Kecamatan di Kabupaten Pemalang, 2017
Table
Number of Work Asylum based on Management by District in Pemalang Regency, 2017

Kecamatan District	Jumlah Panti Karya Number of Work Asylum			Jumlah Penghuni Number of Inhabitant		
	Pemerintah Government	Swasta Private	Jumlah Total	Pemerintah Government	Swasta Private	Jumlah Total
(1)	(2)	(3)	(4)	(5)	(6)	(7)
01. M o g a	-	-	-	-	-	-
02. Warungpring	-	-	-	-	-	-
03. Pulosari	-	-	-	-	-	-
04. B e l i k	-	-	-	-	-	-
05. Watukumpul	-	-	-	-	-	-
06. B o d e h	-	-	-	-	-	-
07. Bantarbolang	-	-	-	-	-	-
08. Randudongkal	-	-	-	-	-	-
09. Pemalang	1	-	1	40	-	40
10. T a m a n	-	-	-	-	-	-
11. Petarukan	-	-	-	-	-	-
12. Ampelgading	-	-	-	-	-	-
13. C o m a l	-	-	-	-	-	-
14. Ulujami	-	-	-	-	-	-
Jumlah/ Total	1	-	1	40	-	40
2016	1	-	1	100	-	100
2015	2	-	2	200	-	200
2014	1	-	1	100	-	100
2013	1	-	1	100	-	100

Sumber/ Source : Dinas Sosial Pengendalian Penduduk, Keluarga Berencana, Pemberdayaan Perempuan dan Perlindungan Anak Kabupaten Pemalang

Tabel 4.6.4 Banyaknya Panti Cacat Menurut Pengelola Menurut Kecamatan di Kabupaten Pemalang, 2017
Number of Disabled Asylum based on Management by District in Pemalang Regency, 2017

Kecamatan <i>District</i>	Jumlah Panti Cacat <i>Number of Disabled Asylum</i>			Jumlah Penghuni <i>Number of Inhabitants</i>		
	Pemerintah <i>Government</i>	Swasta <i>Private</i>	Jumlah <i>Total</i>	Pemerintah <i>Government</i>	Swasta <i>Private</i>	Jumlah <i>Total</i>
(1)	(2)	(3)	(4)	(5)	(6)	(7)
01. M o g a	-	-	-	-	-	-
02. Warungpring	-	-	-	-	-	-
03. Pulosari	-	-	-	-	-	-
04. B e l i k	-	-	-	-	-	-
05. Watukumpul	-	-	-	-	-	-
06. B o d e h	-	-	-	-	-	-
07. Bantarbolang	-	-	-	-	-	-
08. Randudongkal	-	-	-	-	-	-
09. Pemalang	-	1	1	-	30	30
10. T a m a n	-	-	-	-	-	-
11. Petarukan	-	-	-	-	-	-
12. Ampelgading	-	-	-	-	-	-
13. C o m a l	-	-	-	-	-	-
14. Ulujami	-	-	-	-	-	-
Jumlah/ <i>Total</i>	-	1	1	-	30	30
2016	1	1	2	100	15	115
2015	1	1	2	100	50	150
2014	1	1	2	100	50	150
2013	1	1	2	100	40	140

Sumber/ *Source* : Dinas Sosial Pengendalian Penduduk, Keluarga Berencana, Pemberdayaan Perempuan dan Perlindungan Anak Kabupaten Pemalang

Tabel 4.6.5 Banyaknya Karang Taruna Menurut Kecamatan di Kabupaten Pemalang, 2017
Table **Number of Young Group Organization by District in Pemalang Regency, 2017**

Kecamatan <i>District</i>	Karang Taruna / Young Group Organization				
	Tumbuh <i>Growing</i>	Berkem bang <i>Developing</i>	Maju <i>Advanced</i>	Percon tohan <i>Sequential</i>	Jumlah <i>Total</i>
(1)	(2)	(3)	(4)	(5)	(6)
01. M o g a	-	10	-	-	10
02. Warungpring	-	6	-	-	6
03. Pulosari	-	11	-	1	12
04. B e l i k	-	11	1	-	12
05. Watukumpul	-	14	1	-	15
06. B o d e h	-	18	1	-	19
07. Bantarbolang	-	17	-	-	17
08. Randudongkal	-	18	-	-	18
09. Pemalang	-	19	1	-	20
10. T a m a n	-	21	-	-	21
11. Petarukan	-	20	-	-	20
12. Ampelgading	-	15	1	-	16
13. C o m a l	-	17	1	-	18
14. Ulujami	-	18	-	-	18
Jumlah/ <i>Total</i>	-	213	6	1	222
2016	-	223	3	4	230
2015	3	208	7	14	232
2014	-	223	3	4	222
2013	-	215	2	5	222

Sumber/ Source : Dinas Sosial Pengendalian Penduduk, Keluarga Berencana, Pemberdayaan Perempuan dan Perlindungan Anak Kabupaten Pemalang

Tabel 4.6.6 Banyaknya Organisasi Kesenian dan Seniman Menurut Kecamatan di Kabupaten Pemalang, 2017
Number of Art Organization and Artist by District in Pemalang Regency, 2017

Kecamatan District	Musik Islami / Moslem Music				Musik Kreasi/ Creative Music	
	Tembang Jawa Java Song		Orkes Gambus/ Qasidah Moeslem Song		Campursari Mixed Song	
	Kelompok Groups	Anggota Member	Kelompok Group	Anggota Member	Kelompok Group	Anggota Member
(1)	(2)	(3)	(4)	(5)	(6)	(7)
01. M o g a	7	77	10	106	1	15
02. Warungpring	4	52	5	49	1	15
03. Pulosari	5	54	5	49	1	14
04. B e l i k	2	26	4	39	1	17
05. Watukumpul	3	28	5	36	1	15
06. B o d e h	5	111	6	47	2	32
07. Bantarbolang	5	65	2	49	2	30
08. Randudongkal	5	60	9	146	1	17
09. Pemalang	9	99	8	121	5	85
10. T a m a n	7	84	6	71	3	50
11. Petarukan	6	83	7	62	3	14
12. Ampelgading	8	88	7	69	1	14
13. C o m a l	7	45	6	50	2	30
14. Ulujami	8	37	6	52	1	17
Jumlah/ Total	81	909	86	946	25	365
2016	78	906	68	932	25	365
2015	74	938	70	932	24	377
2014	74	936	70	932	22	350
2013	74	936	70	932	22	350

Sumber/Source : Dinas Pendidikan dan Kebudayaan Kabupaten Pemalang

Tabel 4.6.6 Banyaknya Organisasi Kesenian dan Seniman Menurut Kecamatan di Kabupaten Pemalang, 2017
Number of Art Organization and Artist by District in Pemalang Regency, 2017

Lanjutan/Continued

Kecamatan <i>District</i>	Musik Modern/ <i>Modern Music</i>					
	OM/DAngdut		Band		Organ Tunggal	
	Kelompok <i>Group</i>	Anggota <i>Member</i>	Kelompok <i>Groups</i>	Anggota <i>Member</i>	Kelompok <i>Group</i>	Anggota <i>Member</i>
(1)	(8)	(9)	(10)	(11)	(12)	(13)
01. M o g a	5	29	2	12	3	15
02. Warungpring	2	11	3	17	2	8
03. Pulosari	2	14	2	13	2	8
04. Belik	3	24	2	13	2	9
05. Watukumpul	2	20	2	11	2	10
06. B o d e h	4	28	2	12	3	15
07. Bantarbolang	3	34	3	16	3	16
08. Rاندونگkal	2	18	5	26	4	20
09. Pemalang	11	53	9	55	11	50
10. T a m a n	3	27	8	47	7	28
11. Petarukan	3	19	5	27	5	26
12. Ampelgading	3	15	5	25	3	18
13. C o m a l	4	39	5	24	4	18
14. Ulujami	2	18	3	14	2	12
Jumlah/ Total	49	349	56	312	53	253
2016	41	341	56	312	50	251
2015	41	321	56	313	69	235
2014	33	350	56	312	47	257
2013	33	350	56	312	47	257

Sumber/Source : Dinas Pendidikan dan Kebudayaan Kabupaten Pemalang

Tabel 4.6.6 Banyaknya Organisasi Kesenian dan Seniman Menurut Kecamatan di Kabupaten Pemalang, 2017
Number of Art Organization and Artist by District in Pemalang Regency, 2017

Kecamatan <i>District</i>	Musik Klasik/ <i>Classical Music</i>				Lanjutan/ <i>Continued</i>	
	Karawitan		Keroncong		Tari Tradisional/ <i>Traditional Dance</i>	
	Kelompok <i>Group</i>	Anggota <i>Member</i>	Kelompok <i>Group</i>	Anggota <i>Member</i>	Kelompok <i>Group</i>	Anggota <i>Member</i>
(1)	(14)	(15)	(16)	(17)	(18)	(19)
01. M o g a	2	29	1	9	1	30
02. Warungpring	1	14	-	-	-	-
03. Pulosari	3	42	-	-	2	40
04. B e l i k	3	44	1	8	1	22
05. Watukumpul	2	30	1	8	1	14
06. B o d e h	4	62	1	9	2	58
07. Bantarbolang	3	42	1	10	2	40
08. Randudongkal	2	24	2	18	4	83
09. Pemalang	9	142	3	30	10	200
10. T a m a n	5	76	2	20	5	140
11. Petarukan	3	41	1	11	5	128
12. Ampelgading	3	47	1	8	3	56
13. C o m a l	2	28	1	8	3	75
14. Ulujami	2	30	1	10	2	50
Jumlah/ Total	44	651	16	149	41	936
2016	44	651	16	149	41	936
2015	44	651	16	149	12	930
2014	44	651	16	149	41	936
2013	44	651	16	149	41	936

Sumber/Source : Dinas Pendidikan dan Kebudayaan Kabupaten Pemalang

Tabel 4.6.6 Banyaknya Organisasi Kesenian dan Seniman Menurut Kecamatan di Kabupaten Pemalang, 2017
Number of Art Organization and Artist by District in Pemalang Regency, 2017

Lanjutan/Continued

Kecamatan District	Seni Tradisi/ Traditional Art					
	Ketoprak		Khuntulan		Kuda Lumping	
	Kelompok Group	Anggota Member	Kelompok Group	Anggota Member	Kelompok Group	Anggota Member
(1)	(20)	(21)	(22)	(23)	(24)	(25)
01. M o g a	-	-	1	10	1	10
02. Warungpring	-	-	1	10	1	12
03. Pulosari	-	-	1	12	2	54
04. B e l i k	-	-	-	-	1	10
05. Watukumpul	1	20	1	10	2	20
06. B o d e h	-	-	1	12	1	10
07. Bantarbolang	1	20	1	8	2	20
08. Randudongkal	-	-	1	10	1	10
09. Pemalang	2	50	3	33	1	10
10. T a m a n	1	10	1	10	1	10
11. Petarukan	-	-	1	15	1	8
12. Ampelgading	-	-	1	8	1	15
13. C o m a l	-	-	1	10	1	12
14. Ulujami	-	-	2	15	-	-
Jumlah/ Total	5	100	16	163	16	201
2016	5	135	16	382	19	294
2015	5	135	16	385	19	278

Sumber/Source : Dinas Pendidikan dan Kebudayaan Kabupaten Pemalang

Tabel 4.6.6 Banyaknya Organisasi Kesenian dan Seniman Menurut Kecamatan di Kabupaten Pemalang, 2017
Number of Art Organization and Artist by District in Pemalang Regency, 2017

Lanjutan/Continued

Kecamatan District	Seni Tradisi/ Traditional Art					
	Sintren		Lais		Calung	
	Kelompok Group	Anggota Member	Kelompok Group	Anggota Member	Kelompok Group	Anggota Member
(1)	(26)	(27)	(28)	(29)	(30)	(31)
01. M o g a	1	20	1	20	1	25
02. Warungpring	1	20	1	20	1	15
03. Pulosari	1	42	1	21	1	15
04. B e l i k	1	22	1	22	1	27
05. Watukumpul	1	21	1	21	1	25
06. B o d e h	1	17	1	17	-	-
07. Bantarbolang	2	44	2	40	1	28
08. Randudongkal	1	24	1	24	1	32
09. Pemalang	6	176	4	117	2	53
10. T a m a n	1	20	1	20	1	25
11. Petarukan	1	22	1	22	-	-
12. Ampelgading	1	24	1	24	-	-
13. C o m a l	1	18	1	18	-	-
14. Ulujami	1	10	-	-	-	-
Jumlah/ Total	20	480	17	386	10	245
2016	19	470	17	386	8	217
2015	20	470	17	364	8	196

Sumber/Source : Dinas Pendidikan dan Kebudayaan Kabupaten Pemalang

Tabel 4.6.6 Banyaknya Organisasi Kesenian dan Seniman Menurut Kecamatan di Kabupaten Pemalang, 2017
Number of Art Organization and Artist by District in Pemalang Regency, 2017

Lanjutan/Continued

Kecamatan District	Seni Tradisi/ Traditional Art		Seni Pedhalangan Pedalangan Art			
	Tayub/ Ronggeng		Wayang Kulit/ Golek		Warang gono	Dalang
	Kelompok Group	Anggota Member	Kelompok Group	Anggota Member		
(1)	(32)	(33)	(34)	(35)	(36)	(37)
01. M o g a	1	12	1	25	4	4
02. Warungpring	1	10	-	-	3	1
03. Pulosari	1	22	2	50	4	4
04. B e l i k	-	-	1	24	3	4
05. Watukumpul	1	14	1	23	4	4
06. B o d e h	1	12	1	32	3	4
07. Bantarbolang	1	11	1	22	6	6
08. Randudongkal	1	10	1	24	2	5
09. Pemalang	1	10	5	150	6	18
10. T a m a n	1	11	4	70	4	10
11. Petarukan	1	16	2	44	4	6
12. Ampelgading	1	15	2	82	4	4
13. C o m a l	1	12	3	92	3	6
14. Ulujami	-	-	2	125	2	3
Jumlah/ Total	12	155	26	763	52	79
2016	12	155	26	693	52	79
2015	12	155	26	693	51	77

Sumber/Source : Dinas Pendidikan dan Kebudayaan Kabupaten Pemalang

Tabel 4.6.6 Banyaknya Organisasi Kesenian dan Seniman Menurut Kecamatan di Kabupaten Pemalang, 2017
Number of Art Organization and Artist by District in Pemalang Regency, 2017

Lanjutan/Continued

Kecamatan District	Seni Rupa / Fine Art					
	Lukis/ Paint		Patung/ Statue		Kerajinan Wayang Golek/Kulit Wayang Golek/Kulit Craft	
	Kelompok Group	Anggota Member	Kelompok Group	Anggota Member	Kelompok Group	Anggota Member
(1)	(38)	(39)	(40)	(41)	(42)	(43)
01. M o g a	2	10	1	2	-	-
02. Warungpring	1	10	-	-	-	-
03. Pulosari	1	10	-	-	-	-
04. B e l i k	1	5	-	-	-	-
05. Watukumpul	1	5	-	-	-	-
06. B o d e h	1	10	1	3	-	-
07. Bantarbolang	2	10	-	-	-	-
08. Randudongkal	2	10	-	-	-	-
09. Pemalang	3	10	2	10	3	21
10. T a m a n	2	10	1	3	-	-
11. Petarukan	2	10	1	3	-	-
12. Ampelgading	1	5	1	2	-	-
13. C o m a l	1	5	1	2	-	-
14. Ulujami	1	5	1	2	-	-
Jumlah/ Total	21	115	9	27	3	21
2016	21	115	9	27	3	21
2015	20	105	5	21	1	3

Sumber/Source : Dinas Pendidikan dan Kebudayaan Kabupaten Pemalang

Tabel 4.6.6 Banyaknya Organisasi Kesenian dan Seniman Menurut Kecamatan di Kabupaten Pemalang, 2017
Number of Art Organization and Artist by District in Pemalang Regency, 2017

Lanjutan/Continued

Kecamatan District	Seni Rupa / Fine art					
	Batik / Batik		Tenun / Woven		Gerabah Earthenware vessel	
	Kelompok Group	Anggota Member	Kelompok Group	Anggota Member	Kelompok Group	Anggota Member
(1)	(44)	(45)	(46)	(47)	(48)	(49)
01. M o g a	1	3	-	-	-	-
02. Warungpring	1	4	-	-	-	-
03. Pulosari	1	3	-	-	-	-
04. B e l i k	1	4	-	-	-	-
05. Watukumpul	1	4	-	-	-	-
06. B o d e h	1	4	-	-	-	-
07. Bantarbolang	1	3	-	-	1	4
08. Randudongkal	1	4	-	-	-	-
09. Pemalang	5	22	6	50	10	58
10. T a m a n	5	21	20	320	1	4
11. Petarukan	2	9	-	-	-	-
12. Ampegading	1	4	-	-	-	-
13. C o m a l	1	3	-	-	1	5
14. Ulujami	1	3	-	-	-	-
Jumlah/ Total	23	91	26	370	13	71
2016	23	91	26	370	13	71
2015	23	91	26	370	13	71

Sumber/Source : Dinas Pendidikan dan Kebudayaan Kabupaten Pemalang

Tabel 4.6.7 Banyaknya Penyandang Masalah Kesejahteraan Sosial Menurut Jenis Kelamin di Kabupaten Pemalang, 2017
Table *Number of Social Disability by Sex Types in Pemalang Regency, 2017*

Jenis PMKS/ <i>PMKS Type</i>	Jenis Kelamin / <i>Sex</i>		Jumlah <i>Total</i>
	L / <i>M</i>	P / <i>F</i>	
(1)	(2)	(3)	(4)
Anak Balita Terlantar	3 536	3 226	6 762
Anak Terlantar	12 259	11 107	23 366
Anak Yang Menjadi Korban Tindak Kekerasan	1	-	1
Anak Nakal	-	-	-
Anak Jalanan	52	17	69
Anak Cacat	3 451	2 957	6 408
• Cacat Tubuh	-	-	-
• Cacat Rungu Wicara	-	-	-
• Cacat Netra	-	-	-
• Cacat Mental Reterdasi	-	-	-
• Cacat Mental Eks Psikotik	-	-	-
• Cacat Ganda	-	-	-
• Cacat Bibir Sumbing	-	-	-
Wanita Rawan Sosial Ekonomi	-	6 504	6 504
Wanita Yang Menjadi Korban Tindak Kekerasan/ Diperlakukan Salah	-	36	36
Lanjut Usia Terlantar	7 216	10 808	18 024
Lanjut Usia Yang Menjadi Korban Tindak Kekerasan	-	-	-

Sumber/ *Source* : Dinas Sosial Pengendalian Penduduk, Keluarga Berencana, Pemberdayaan Perempuan dan Perlindungan Anak Kabupaten Pemalang

Tabel 4.6.7 Banyaknya Penyandang Masalah Kesejahteraan Sosial Menurut Jenis Kelamin di Kabupaten Pemalang, 2017
Number of Social Disability by Sex Types in Pemalang Regency, 2017

Lanjutan/Continued

Jenis PMKS/ PMKS Type	Jenis Kelamin / Sex		Jumlah Total
	L / M	P / F	
(1)	(5)	(6)	(7)
Penyandang Cacat	-	-	-
• Cacat Tubuh	-	-	-
• Cacat Rungu Wicara	-	-	-
• Cacat Netra	-	-	-
• Cacat Mental Reterdasi	-	-	-
• Cacat Mental Eks Psikotik	-	-	-
• Cacat Ganda	-	-	-
• Cacat Bibir Sumbing	-	-	-
Penyandang Cacat Bekas Penderita Penyakit Kronis	-	-	-
• Penyandang Cacat Bekas Penderita Penyakit Kronis(pacabk)	-	-	-
• Penyandang Cacat Bekas Penderita Penyakit Kronis(eks kusta)	-	-	-
Penyandang Hiv/Aids	6	10	16
Tuna Susila	-	73	73
Pengemis	31	19	60
Gelandangan	-	-	-
Bekas Narapidana (Bekas Napi)	190	5	195
Pekerja Migran Bermasalah	-	1	1
Korban Penyalahgunaan Napza	90	4	94
J u m l a h	23 334	34 767	58 101

Sumber/ Source : Dinas Sosial Pengendalian Penduduk, Keluarga Berencana, Pemberdayaan Perempuan dan Perlindungan Anak Kabupaten Pemalang

Tabel 4.6.7 Banyaknya Penyandang Masalah Kesejahteraan Sosial Menurut Jenis Kelamin di Kabupaten Pemalang, 2017
Table *Number of Social Disability by Sex Types in Pemalang Regency, 2017*

Lanjutan/Continued

Jenis PMKS/ <i>PMKS Type</i>	Jumlah Keluarga <i>Number of Family</i>	Jiwa / <i>Psychic</i>		
		L / M	P / F	Jumlah Total
(1)	(8)	(9)	(10)	(11)
Keluarga Fakir Miskin	184 075	158 488	152 291	310 779
Keluarga Berumah Tak Layak Huni	-	-	-	-
Keluarga Bermasalah Sosial Psikologi	112	77	44	121
Keluarga Rentan	-	-	-	-
Komunitas Adat Terpencil	-	-	-	-
Masyarakat Yang Tinggal Di Daerah Rawan Bencana	-	-	-	-
Korban Bencana Alam	-	176	222	398
Korban Bencana Sosial	-	13	22	35
Jumlah/ Total	184 187	182 088	187 346	369 434
2016	205 691	203 488	487	202 919
2015	89 329	70 720	81 039	151 759
2014	89 329	70 720	81 039	151 759
2013	89 929	97 424	109 450	206 874

Sumber/ Source : Dinas Sosial Pengendalian Penduduk, Keluarga Berencana, Pemberdayaan Perempuan dan Perlindungan Anak Kabupaten Pemalang

Tabel 4.6.8 Banyaknya Bencana Alam Menurut Bulan dan Jenis Bencana di Kabupaten Pemalang, 2017
Table *Number of Natural disaster by Month and Disaster Types in Pemalang Regency, 2017*

Jenis Bencana <i>Disaster types</i>	Bulan / Month						
	Jan <i>Jan</i>	Feb <i>Feb</i>	Mar <i>March</i>	Apr <i>April</i>	Mei <i>May</i>	Jun <i>June</i>	Jul <i>July</i>
(1)	(2)	(3)	(4)	(5)	(6)	(7)	(8)
Rawan Pangan	-	-	-	-	-	-	-
Kebakaran	3	5	4	5	5	6	6
Tanah Longsor	8	12	1	4	1	-	-
Angin Puyuh	-	-	-	-	-	-	-
Angin Lisus	-	-	-	-	-	-	-
Angin Kencang	1	2	-	2	-	-	1
Hujan Angin	4	8	3	-	4	3	-
Angin Puting Beliung	-	1	-	-	1	1	-
Tenggelam Di Sungai	1	3	-	1	1	1	-
Tenggelam Di Laut	-	-	-	-	-	-	-
Tersambar Petir	-	1	-	-	-	-	-
Banjir	-	1	-	-	-	-	-
Kekeringan	-	-	-	-	-	-	7
Tertimbun Galian Pasir	-	-	-	-	-	-	-
Jumlah/ Total	17	33	8	12	12	11	14
2016	16	12	2	7	2	12	8
2015	19	17	30	10	7	4	11
2014	24	14	9	76	7	10	2
2013	24	12	13	18	5	5	7

Sumber/Source : Badan Penanggulangan Bencana Daerah (BPBD) Kabupaten Pemalang

Tabel 4.6.8 Banyaknya Bencana Alam Menurut Bulan dan Jenis Bencana di Kabupaten Pemalang, 2017
Number of Natural disaster by Month and Disaster Types in Pemalang Regency, 2017

Lanjutan/Continued

Jenis Bencana <i>Disaster Type</i>	Bulan / Month					Jumlah <i>Total</i>
	Agst <i>August</i>	Sept <i>Sept</i>	Okt <i>Oct</i>	Nov <i>Nov</i>	Des <i>Dec</i>	
(1)	(9)	(10)	(11)	(12)	(13)	(14)
Rawan Pangan	-	-	-	-	-	0
Kebakaran	21	10	7	4	5	81
Tanah Longsor	-	-	1	3	11	41
Angin Puyuh	-	-	-	-	-	0
Angin Liris	-	-	-	-	-	0
Angin Kencang	5	3	2	2	1	19
Hujan Angin	-	-	-	3	3	28
Angin Puting Beliung	-	1	-	-	6	10
Tenggelam Di Sungai	-	-	-	-	1	8
Tenggelam Di Laut	-	-	-	-	-	-
Tersambar Petir	-	-	1	-	-	2
Banjir	-	-	-	-	3	4
Kekeringan	5	2	-	-	-	14
Tertimbun Galian Pasir	-	-	-	-	-	0
Jumlah/ Total	31	16	11	12	30	207
2016	15	10	7	7	12	110
2015	3	17	19	70	25	232
2014	2	18	28	12	17	77
2013	5	6	12	14	12	133

Sumber/Source : Badan Penanggulangan Bencana Daerah (BPBD) Kabupaten Pemalang

Tabel 4.6.9 Banyaknya Sarana Pengumpulan Sampah/Tinja dan Keadaan Sampah di Kabupaten Pemalang, 2015-2017
Number of Garbage Facility/Excrement and Garbage Condition In Pemalang Regency, 2015-2017

Sarana dan Keadaan Sampah <i>Garbage Condition and Facility</i>	Tahun / Year		
	2015	2016	2017
(1)	(2)	(3)	(4)
1. Sarana Kebersihan / Cleanliness facility			
Truk Sampah / <i>Garbage truck</i>	16	22	30
Truk Container / <i>Container truck</i>	5	5	5
Container / <i>Container</i>	18	18	18
Gerobag Sampah / <i>Garbage cart</i>	25	25	50
Tempat Pembuangan Sementara <i>Transit garbage place</i>	71	71	71
Tempat Pembuangan Akhir <i>Final discharge place</i>	1	1	1
Truk Tinja / <i>Excrement truck</i>	1	1	1
Transfer Depo / <i>Depo transfer</i>	7	7	7
Instalasi Pengolah Limbah Tinja <i>Excrement instalation process</i>	1	1	1
2. Keadaan Sampah / Garbage condition			
Produksi Sampah / <i>Garbage production (Ton)</i>	140	145	222
Terangkut / <i>To beTransported (Kg)</i>	59 365 892	60 672 310	705 7800
Sisa / <i>Residue</i>	-	-	-

Sumber/Source : Dinas Lingkungan Hidup Unit Kebersihan dan Persampahan Kab. Pemalang

Tabel 4.6.10 **Persentase Komposisi Sampah di Kabupaten Pemalang, 2015-2017**
Table **Percentage of Garbage Composition in Pemalang Regency, 2015-2017**

Komposisi sampah <i>Garbage Composition</i>	Tahun / Year		
	2015	2016	2017
(1)	(2)	(3)	(4)
Kertas / Paper	7%	8%	7
Kayu / Wood	4%	3%	5
Kain / Cloth	5,5%	6%	4
Karet & Kulit Tiruan <i>Rubber & Leather artificial</i>	5,5%	5%	5
Plastik / Plastic	22,5%	23%	18
Logam / Metal	3,5%	3%	4
Gelas Dan Kaca / Glass and mirror	4%	4,2%	5
Organik / Organic	39,5%	39,3%	45
Lain-Lain / Others	8,5%	8,5%	7
Jumlah / Total	100%	100%	100%

Sumber/Source : Dinas Lingkungan Hidup Unit Kebersihan dan Persampahan Kab. Pemalang

Tabel 4.6.11 Banyaknya Bencana Kebakaran. Korban dan Kerugian Material di Kabupaten Pemalang, 2015-2017
Table **Number of Outbrake of Fire, Victim and Material Loss In Pemalang Regency, 2015-2017**

Uraian / Description	Tahun / Year		
	2015	2016	2017
(1)	(2)	(3)	(4)
1. Peristiwa Kebakaran/ Outbrake of Fire:			
<i>Januari / January</i>	3	10	3
<i>Februari / February</i>	2	1	5
<i>Maret / March</i>	1	1	4
<i>April / April</i>	1	3	5
<i>Mei / May</i>	1	1	5
<i>Juni / June</i>	2	3	6
<i>Juli / July</i>	6	6	6
<i>Agustus / August</i>	2	4	21
<i>September / September</i>	14	2	10
<i>Oktober / October</i>	10	1	7
<i>November / November</i>	8	4	4
<i>Desember / December</i>	6	2	5
<i>Jumlah / Total</i>	56	38	81
2. Banyaknya Yang Terbakar/ Number of catch on fire			
<i>Rumah / Lainnya House/Other</i>	58	38	51
3. Kehilangan Tempat Tinggal Loss of House			
<i>Keluarga / Jiwa/ Family</i>	-	11	7
4. Banyaknya Korban Number of Victim			
<i>Mati/ Luka-Luka/ Death/Bodily injury</i>	2	2	1
5. Taksiran Kerugian (Juta Rp) Losses estimate (Billion Rp.)	4 075 000 000	2 525 200 000	6 192 326 000

Sumber/Source : Badan Penanggulangan Bencana Daerah (BPBD) Kabupaten Pemalang

Tabel : 4.6.12 Rekapitulasi Kejadian Bencana Di Kabupaten Pemalang Tahun 2017
Table Recapitulation of Disaster Events in Pemalang Regency, 2017

Kecamatan <i>District</i>	Jenis Kejadian/ <i>Disaster Type</i>					
	Banjir/ <i>flood</i>	Banjir Bandang/ <i>Flash Flood</i>	Tanah Longsor/ <i>Erosion</i>	Puting Beliung/ <i>Waterspout</i>	Kebakaran/ <i>Wildfire</i>	Kekeringan/ <i>Drought</i>
(1)	(2)	(3)	(4)	(5)	(6)	(7)
1. M o g a	1	1	6	1	3	-
2. Warungpring	-	-	2	-	2	-
3. Pulosari	-	-	3	-	2	12
4. B e l i k	-	-	2	1	1	2
5. Watukumpul	-	-	23	1	2	-
6. B o d e h	-	-	3	2	2	-
7. Bantarbolang	-	-	2	1	3	-
8. Randudongkal	-	-	-	-	3	-
9. Pemalang	-	-	-	4	36	-
10. T a m a n	-	-	-	0	10	-
11. Petarukan	-	-	-	-	3	-
12. Ampelgading	-	-	-	-	3	-
13. C o m a l	-	-	-	-	8	-
14. Ulujami	3	-	-	-	3	-
Jumlah/ Total	4	1	41	10	81	14

Sumber/ Source : Badan Penanggulangan Bencana Daerah (BPBD) Kabupaten Pemalang

Tabel : 4.6.12 Rekapitulasi Kejadian Bencana Di Kabupaten Pemalang Tahun 2017
Table
Recapitulation of Disaster Events in Pemalang Regency, 2017

<i>Lanjutan/Continued</i>						
Kecamatan <i>District</i>	Jenis Kejadian/ <i>Disaster Type</i>					Jumlah Kejadian/ <i>Total</i>
	Hujan dan Angin/ <i>Windy rain</i>	Angin Kencang/ <i>gale</i>	Tersambar Petir/ <i>lightning</i>	Orang Tenggelam/ <i>Drowned</i>	Bencana Sosial Lainnya/ <i>Others</i>	
(1)	(8)	(9)	(10)	(11)	(12)	(13)
1. M o g a	3	3	-	-	-	18
2. Warungpring	1	-	-	-	-	5
3. Pulosari	1	4	-	-	-	22
4. B e l i k	3	3	-	1	1	14
5. Watukumpul	2	2	-	-	1	31
6. B o d e h	1	-	-	1	-	9
7. Bantarbolang	-	-	1	1	1	9
8. Randudongkal	7	-	1	-	3	14
9. Pemalang	3	4	-	3	-	51
10. T a m a n	3	-	-	1	-	12
11. Petarukan	2	1	-	1	1	9
12. Ampelgading	-	1	-	-	-	4
13. C o m a l	1	1	-	-	-	10
14. Ulujami	1	-	-	-	-	7
Jumlah/ Total	28	19	2	8	7	215

Sumber/ Source : Badan Penanggulangan Bencana Daerah (BPBD) Kabupaten Pemalang

Tabel : 4.6.13 Banyaknya Kutipan Akta Perkawinan, Perceraian dan Kematian di Kabupaten Pemalang Tahun 2017
Table
Number of Marriage Certificate Quote, Divorce, and Death in Pemalang Regency, 2017

Bulan/ Month	Banyaknya / Number of			
	Akte Perkawinan Marriage Certificate	Akte Perceraian Divorce Certificate	Akte Kematian Death Certificate	Jumlah Total
(1)	(2)	(3)	(4)	(5)
1. Januari/ January	3	-	182	185
2. Februari/ February	-	-	155	155
3. Maret/ March	3	-	214	217
4. April/ April	-	-	120	120
5. Mei / May	-	-	176	176
6. Juni/ June	2	-	36	38
7. Juli/ July	3	-	72	75
8. Agustus/ August	2	-	71	73
9. September/ September	3	-	181	184
10. Oktober/ October	-	-	46	46
11. November/ November	8	1	17	26
12. Desember/ December	4	-	45	49
Jumlah/ Total	28	1	1 315	1 344
2016	82	7	1 430	1 519
2015	43	2	70	115
2014	38	5	46	89
2013	33	8	46	87

Sumber/ Source : Dinas Kependudukan dan Catatan Sipil Kabupaten Pemalang

Keterangan/Explanation : Jumlah Akte Kematian meningkat drastis, karena dinas dukcapil menyelenggarakan Program/Kegiatan (baru) langsung ke lapangan/rumah tangga

Tabel : 4.6.14 Banyaknya Kutipan Pengangkatan Anak, Pengesahan Anak dan Surat Keterangan di Kabupaten Pemalang Tahun 2017
Number of Adoption Child Quote, Legalization Child, and Official Letter in Pemalang Regency, 2017

Bulan/ Month	Banyaknya / Number of			
	Pengesahan/ Pengakuan Anak Legalization Child	Pengangkatan Anak Adoprtion Child	Surat Keterangan Official Letter	Jumlah Total
(1)	(2)	(3)	(4)	(5)
1. Januari/ January	-	-	-	-
2. Februari/ February	-	-	-	-
3. Maret/ March	-	-	-	-
4. April/ April	-	-	-	-
5. Mei / May	-	-	-	-
6. Juni/ June	-	-	-	-
7. Juli/ July	-	3	-	3
8. Agustus/ August	-	-	-	-
9. September/ September	-	-	-	-
10. Oktober/ October	--	-	-	-
11. November/ November	-	-	-	-
12. Desember/ December	-	-	-	-
Jumlah/ Total	-	3	-	3
2016	0	3	0	3
2015	0	4	0	4
2014	0	2	0	2

Sumber/ Source : Dinas Kependudukan dan Catatan Sipil Kabupaten Pemalang

Tabel : 4.6.15 Banyaknya Kutipan Akta Kelahiran di Kabupaten Pemalang Tahun 2017
Table
Number of Birth Certification Quote in Pemalang Regency, 2017

Bulan/ Month	Banyaknya / Number of			
	Biasa / Regular	Terlambat Delay	Dispensasi Dispensation	Jumlah Total
(1)	(2)	(3)	(4)	(5)
1. Januari/ January	757	2 182	386	3 325
2. Februari/ February	619	2 239	394	3 252
3. Maret/ March	703	2 092	624	3 419
4. April/ April	825	1 500	317	2 742
5. Mei / May	1 057	1 740	314	3 111
6. Juni/ June	711	1 395	240	2 346
7. Juli/ July	892	2 120	459	3 471
8. Agustus/ August	887	2 274	429	3 590
9. September/ September	999	2 491	490	3 980
10. Oktober/ October	959	2 570	637	4 166
11. November/ November	997	2 396	576	3 969
12. Desember/ December	795	2 113	435	3 343
Jumlah/ Total	10 201	25 212	5 301	40 714
2016	8 379	27 468	3 242	39 089
2015	8 870	29 521	2 633	41 024
2014	8 539	30 730	3 572	42 841
2013	11 638	34 023	-	45 661

Sumber/ Source : Dinas Kependudukan dan Catatan Sipil Kabupaten Pemalang

Produksi Padi Sawah di Kab. Pemalang

Paddy Production in Pemalang

2017

**Rata-rata produksi Padi Sawah
Kab. Pemalang**

61,98 Kw/Ha

**Produksi Padi Sawah
Kab. Pemalang**

560 402 Ton

Rata-Rata Produksi Tertinggi
di Kec. Pemalang

72,37 Kw/Ha

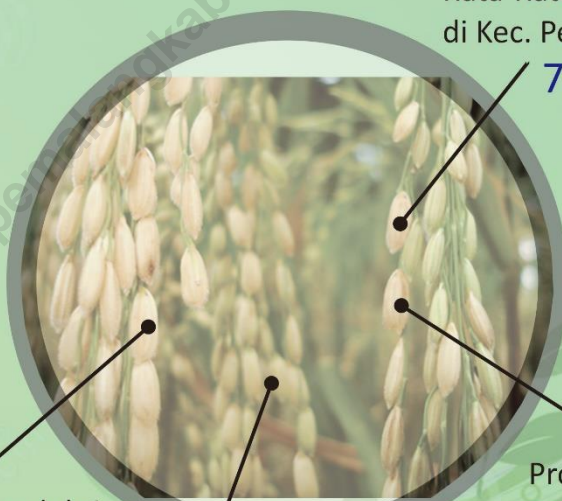

Rata-Rata Produksi
Terendah
di Kec. Pulosari

49,60 Kw/Ha

Produksi Terendah di
Kec. Pulosari

2 267 Ton

Produksi Tertinggi di
Kec. Petarukan

78 931 Ton

PENJELASAN TEKNIS

1. **Lahan sawah** adalah lahan pertanian yang berpetak-petak dan dibatasi oleh pematang (galengan), saluran untuk menahan/ menyalurkan air, yang biasanya ditanami padi sawah tanpa memandang dari mana diperoleh atau status lahan tersebut. Lahan yang dimaksud termasuk lahan yang terdaftar di Pajak Bumi Bangunan, luran Pembangunan Daerah, lahan bengkok, lahan serobotan, lahan rawa yang ditanami padi dan lahan bekas tanaman tahunan yang telah dijadikan sawah, baik yang ditanami padi, palawija atau tanaman semusim lainnya.
1. **Tegal/Kebun** adalah lahan pertanian bukan sawah (lahan kering) yang ditanami tanaman semusim atau tahunan dan terpisah dengan halaman sekitar rumah serta penggunaannya tidak berpindah pindah.
2. **Ladang/Huma** adalah lahan pertanian bukan sawah (lahan kering) yang biasanya ditanami tanaman semusim dan penggunaannya hanya semusim atau dua musim, kemudian akan

TECHNICAL NOTES

1. **Wetland** is agricultural land that separated by small dykes to resist water, where the main crop is usually wetland paddy without considering where it is got from or the status of the land. It includes the land that is registered at land income tax office, regional development contribution, 'bengkok' land, illegal ownership, swamps for rice cultivation, and annual crop land mark that has been used as rice field, which are both planted with paddy, secondary crops or the other seasonal crops.
1. **Dry field/Garden** is an dryland (unirrigated land) which is planted with seasonal or annual crops and separately from the yard around the house without shifting
2. **Unirrigated agricultural field /Shifting cultivation land** is dryland (unirrigated land) that usually is cultivated for seasonal crops and utilized only for one or two seasons, then it will be left

ditinggalkan bila sudah tidak subur lagi (berpindah-pindah). Kemungkinan lahan ini beberapa tahun kemudian akan dikerjakan kembali jika sudah subur.

3. **Lahan yang sementara tidak diusahakan** adalah lahan yang biasanya diusahakan tetapi untuk sementara (lebih dari 1 (satu) tahun tetapi kurang dari atau sama dengan 2 (dua) tahun) tidak diusahakan, termasuk lahan sawah yang tidak diusahakan selama lebih dari 2 (dua) tahun.

4. Data pokok tanaman pangan yang dikumpulkan adalah luas panen dan produktivitas (hasil per hektar). Produksi tanaman pangan merupakan hasil perkalian antara luas panen dengan produktivitas. Pengumpulan data luas panen dilakukan setiap bulan dengan pendekatan area kecamatan di seluruh wilayah Indonesia. Pengumpulan data produktivitas dilakukan melalui pengukuran langsung pada plot ubinan berukuran 2½ m x 2½ m. Pengumpulan data produktivitas dilakukan setiap subround (empat bulanan) pada waktu panen petani.

when it is not fertile (shifting). Maybe, this land will be used again in a few years if it has been fertile.

3. **Temporarily unused land** is land that is regularly used but temporarily (more than a year but less or equal than two years) is unused, it includes wetland that is not cultivated more than two years.

4. *The main food crops data collected consists of harvested area and productivity (yield per hectare). Food crops production is generated by harvested area multiplied by productivity. The harvested area data is collected every month using sub district area approach in all sub district in Indonesia. The productivity data collection is conducted by a direct measurement in 2½m x 2½m crop cutting plot. The productivity measurement is conducted in every subround (four monthly) at the time when farmers are harvesting their crops.*

5. Data produksi padi dan palawija yang disajikan adalah dalam kualitas: gabah kering giling (padi), pipilan kering (jagung), biji kering (kedelai dan kacang tanah), dan umbi basah (ubi kayu dan ubi jalar).
5. *Production of paddy and secondary crops data are presented in the form of: dry unhusked rice (paddy), dry loose maize (maize), dry shells crops (soybeans and peanuts), and fresh roots (cassava and sweet potatoes).*
6. **Tanaman sayuran dan buah-buahan semusim**
Tanaman sayuran semusim adalah tanaman sumber vitamin, garam mineral dan lain-lain yang dikonsumsi dari bagian tanaman yang berupa daun, bunga, buah, dan umbinya, yang berumur kurang dari satu tahun.
Tanaman buah-buahan semusim adalah tanaman sumber vitamin, garam mineral, dan lain-lain yang dikonsumsi dari bagian tanaman yang berupa buah, berumur kurang dari satu tahun, tidak berbentuk pohon/rumpun tetapi menjalar dan berbatang lunak.
6. ***Seasonal vegetable and fruit plants***
Seasonal vegetable plants are plants which are the sources of vitamin, mineral salt, etc, consumed from the part of the plant in the form of leaf, flower, fruit, and root with the age of less than one year.
Seasonal fruit plants are plants which are the sources of vitamin, mineral salt, etc, consumed from the part of the plant in the form of fruits. These plants are creeps with the age of less than one year.
7. **Tanaman buah-buahan dan sayuran tahunan**
Tanaman buah-buahan tahunan adalah tanaman sumber vitamin, garam mineral, dan lain-lain yang dikonsumsi dari bagian tanaman yang berupa buah dan merupakan tanaman tahunan.
7. ***Annual fruit and vegetable plants***
Annual fruit plants are plants which are the sources of vitamin, contained mineral salt, etc, consumed from the part of plant in the form of fruit and more than one year of age.

- Tanaman sayuran tahunan** adalah tanaman sumber vitamin, garam mineral, dan lain-lain yang dikonsumsi dari bagian tanaman yang berupa daun dan atau buah yang berumur lebih dari satu tahun.
8. **Tanaman biofarmaka** adalah tanaman yang bermanfaat untuk obat-obatan, kosmetik, dan kesehatan yang dikonsumsi atau digunakan dari bagian-bagian tanaman seperti daun, batang, buah, umbi (rimpang) ataupun akar.
9. **Tanaman hias** adalah tanaman yang mempunyai nilai keindahan baik bentuk, warna daun, tajuk maupun bunganya, sering digunakan untuk penghias pekarangan dan lain sebagainya.
10. **Luas panen tanaman hortikultura** adalah luas tanaman sayuran, buah-buahan, biofarmaka, dan tanaman hias yang diambil hasilnya/dipanen pada periode pelaporan.
11. **Luas panen untuk tanaman sayuran** adalah luas tanaman yang dipanen sekaligus/habis/dibongkar dan luas tanaman yang dipanen berkali-kali (lebih dari satu kali)/belum habis.
- Annual vegetable plants are plants which are the sources of vitamin, contained mineral salt, etc, consumed from the part of the plant in the form of vegetable and more than one year of age.*
8. *Medicinal plants are plants which are useful for medicine. It is consumed from part of the plant such as leaf, flower, fruit, tuber, and root.*
9. *Ornamental plants are plants which have a beauty value, either in shape, colour of leaf or crown of flower, and they are often used as a yard decorator.*
10. *Harvested area of horticulture is area which vegetable, fruit, medicinal and ornamental plant of crop harvested during the period of report.*
11. *Harvested area of vegetables is area of entirely plant harvested/demolished and plant harvested several times/undemolished.*

Tanaman yang dipanen sekaligus/ habis/dibongkar adalah tanaman yang sehabis panen langsung dibongkar/dicabut, terdiri dari bawang merah, bawang putih, bawang daun, kentang, kol/kubis, kembang kol, petsai/sawi, wortel, lobak, dan kacang merah.

Tanaman yang dipanen berkali-kali (lebih dari satu kali)/belum habis adalah tanaman yang pemanenannya lebih dari satu kali dan biasanya dibongkar apabila panen terakhir sudah tidak memadai lagi, terdiri dari: kacang panjang, cabe besar, cabe rawit, jamur, tomat, terung, buncis, ketimun, labu siam, kangkung, bayam, melon, semangka, dan blewah.

Entirely plants harvested/demolished are plants usually harvested once and demolished to be substituted by other plants, consisting of: shallots, garlic, leeks, potato, cabbage, cauli flower, mustard green, carrots, chinese radish, and red kidney beans.

Plants harvested several times/undemolished are plants usually harvested more than once and demolished in the case that the last harvest was economically not profitable. They consist of : yard long beans, chili, small chili, mushroom, tomatoes, egg plant, french beans, cucumber, pumpkin/chajota, swamp cabbage, spinach, melon, watermelon, and blewah .

12. Produksi hortikultura adalah hasil menurut bentuk produk dari setiap tanaman sayuran, buah-buahan, biofarmaka dan tanaman hias yang diambil berdasarkan luas yang dipanen/tanaman yang menghasilkan pada bulan/triwulan laporan.

13. Data perkebunan besar dikumpulkan oleh BPS setiap bulan secara lengkap (sensus bulanan) dengan sistem surat pos. Khusus untuk tanaman kelapa, cengkeh,

12. Horticulture production is the standard production quantity form of vegetable, fruit, medicinal and ornamental plant based on harvested area/the number of production plants reported monthly/quarterly.

13. Data on estates are collected by the BPS every month on complete basis through a mailing system. Data on coconut, clove, and kapok, as well as on smallholder

dan kapok, datanya diperoleh dari Direktorat Jenderal Perkebunan. Data perkebunan rakyat juga diperoleh dari Direktorat Jenderal Perkebunan.

plantation, are acquired from the Directorate General of Estates.

14. Penghitungan luas tanaman perkebunan besar adalah pada keadaan akhir tahun dan tidak termasuk yang luasnya kurang dari 5 hektar.
 15. Bentuk produksi perkebunan adalah; karet kering (karet), daun kering (teh dan tembakau), biji kering (kopi dan coklat), kulit kering (kayu manis dan kina), serat kering (rami), bunga kering (cengkeh), refined sugar (tebu dari perkebunan besar), gula mangkok (tebu dari perkebunan rakyat), ekivalen kopra (kopra), biji dan bunga (pala) serta minyak daun (sereh).
14. *Planted areas of estates refer to condition at the end of the year, and exclude areas less than 5 hectares.*
 15. *Production of estates crops are follows: dry rubber (rubber); dry leaves (tea and tobacco); dry beans (coffee and cocoa); dry bark (cassia vera and cinchona); dry fibre (rosella); dry flowers/buds (cloves); refined sugar (sugar cane from estate); cup sugar (sugar cane from smallholders); copra (copra); seeds and buds (nutmeg); and leaf oil (citronella).*

ULASAN

Pada Tahun 2017 produksi padi sawah turun sebesar 8,7 persen dari tahun sebelumnya, demikian juga dengan produksi padi ladang menurun sebesar 98,8 persen. Hal ini sejalan dengan rata-rata produksi yang menurun cukup signifikan. Secara umum luas panen, produktivitas perhektar dan produksi tanaman palawija di Kabupaten Pemalang tahun 2017 mengalami penurunan dibandingkan dengan tahun sebelumnya.

Produksi beberapa jenis sayuran selama tahun 2017 sebagian besar mengalami penurunan kecuali bawang merah, kacang panjang, dan ketimun. Sedangkan untuk produksi beberapa jenis buah-buahan rata-rata mengalami penurunan kecuali untuk buah rambutan yang mengalami kenaikan.

Produksi tanaman perkebunan rakyat selama tahun 2017 bervariasi. Beberapa komoditi perkebunan rakyat yang mengalami peningkatan produksi yaitu kapuk randu, kopi robusta, kapas, kakao, sereh wangi, pala dan kopi arabika.

Populasi ternak pada tahun 2017 rata-rata mengalami penurunan dari tahun sebelumnya dan yang mengalami penurunan drastis adalah ternak sapi

DESCRIPTION

In the year 2017 paddy field production decreased by 8,7 percent from the previous year, so do the production of paddy fields decreased by 98,8 percent. This is in line with the decreasing production rate significantly. In general, harvested area, productivity per hectare and crop production in Pemalang Regency in 2017 decreased compared to the previous year.

Production of some vegetables during 2017 mostly decreased except onions, long beans, and cucumber. The production of some types of fruits mostly decreased except for rambutan.

The production of smallholder plantations during the year 2017 varies. Some smallholder commodities that have increased production are kapok randu, robusta coffee, cotton, cocoa, fragrant lemongrass, nutmeg and arabica coffee.

The livestock population in 2017 experienced decline from the previous year and experienced a drastic decline was milk cow, according to the

perah, menurut catatan dinas pertanian dan kehutanan pada tahun 2017 tidak ada ternak sapi perah yang terdaftar di dinas.

Produksi daging di Kabupaten Pemalang pada tahun 2017 yang terbanyak adalah daging ayam ras dan yang terkecil adalah daging kerbau.

Produksi telur (ayam ras, ayam buras, itik dan burung puyuh) tahun 2017 tercatat sekitar 7 ribu ton, naik sebesar 22,2 persen dari produksi tahun sebelumnya.

Sub sektor perikanan, meliputi kegiatan usaha perikanan laut dan perikanan darat. Perikanan darat terdiri dari usaha budidaya (tambak, sawah, kolam, karamba) dan perairan umum (waduk, sungai, telaga dan rawa).

Salah satu produksi yang dihasilkan dari kegiatan perikanan laut pada tahun 2017 adalah Jenis Pelagis, Demersal dan Ikan lainnya dengan jumlah produksi total sebanyak 24.154.763 Kg.

Pada Tahun 2017, produksi usaha budidaya perikanan darat di tambak yang terbesar adalah bandeng yaitu sekitar 8.150.000 Kg dengan sentra produksi terdapat di kecamatan ulujami.

agricultural and forestry service records in 2017 there were no milk cow registered in the service

The most meat production in Pemalang Regency in 2017 is chicken meat and the smallest is buffalo meat.

The production of eggs (chicken, poultry, duck and quail) in 2017 was recorded at 7 thousand tons, up by 22,2 percent from the previous year's production.

Fishery sub-sector, covering marine fishery business and land fishery. The terrestrial fisheries consist of cultivation (ponds, rice fields, ponds, karamba) and public waters (reservoirs, rivers, ponds and swamps).

One of the production generated from marine fishery activities in 2017 is Pelagic, Demersal and Other Fish with total production of 24.154.763 Kg.

In 2017, production of terrestrial aquaculture business in the largest pond is the milkfish which is about 8,150,000 kg with the production center is in ulujami district.

5.1 TANAMAN PANGAN/*FOOD CROPS*

Tabel 5.1.1 Luas Panen dan Produksi Padi Menurut Kecamatan, 2017
Table Harvested Area and Production by District in Pemalang Regency, 2017

Kecamatan <i>District</i>	Padi Sawah / <i>Wet Land Paddy</i>			Padi Ladang / <i>Dry Land Paddy</i>		
	Luas Panen (Ha) <i>Harvested Area (Ha)</i>	Rata-rata Produksi (Kw/Ha) <i>Average of Production (Kw/Ha)</i>	Produksi (Ton) <i>Production (Ton)</i>	Luas Panen (Ha) <i>Harvested Area (Ha)</i>	Rata-rata Produksi (Kw/Ha) <i>Average of Production (Kw/Ha)</i>	Produksi (Ton) <i>Production (Ton)</i>
(1)	(2)	(3)	(4)	(5)	(6)	(7)
01. M o g a	3 812	58,54	22 137	-	-	-
02. Warungpring	2 894	57,28	16 576	-	-	-
03. Pulosari	457	49,60	2 267	-	-	-
04. B e l i k	8 466	61,80	52 318	-	-	-
05. Watukumpul	13 893	52,48	72 908	15	46,85	70
06. B o d e h	5 572	52,57	29 292	-	-	-
07. Bantarbolang	6 149	58,51	35 980	135	50,51	682
08. Randudongkal	8 329	65,05	54 183	70	47,00	329
09. Pemalang	10 877	72,37	78 714	-	-	-
10. T a m a n	7 586	67,75	51 392	7	59,00	41
11. Petarukan	11 393	69,28	78 931	-	-	-
12. Ampelgading	2 209	62,19	13 737	-	-	-
13. C o m a l	4 770	52,95	25 256	-	-	-
14. Ulujami	4 013	66,12	26 532	-	-	-
Jumlah/ Total	90 420	61,98	560 402	227	49,45	1 122
2016	95 204	64,45	614 145	1 660	61,27	10 171
2015	83 355	58,03	483 679	1 845	38,34	7 073
2014	86 359	65,78	574 714	1 772	43,30	8 199
2013	88 708	67,16	595 738	2 461	46,20	11 370

Sumber/Source : DIPERTANHUT Kab. Pemalang

Tabel 5.1.2 Luas Panen dan Produksi Tanaman Bahan Makanan Menurut Kecamatan, 2017
Table *Harvested Area and Production of Foodstuffs by District in Pemalang Regency, 2017*

Kecamatan <i>District</i>	J a g u n g / Maize			Ubi Kayu /Sweet Potatoes		
	Luas Panen (Ha) <i>Harvested Area (Ha)</i>	Rata-rata Produksi (Kw/Ha) <i>Average of Production (Kw/Ha)</i>	Produksi (Ton) <i>Production (Ton)</i>	Luas Panen (Ha) <i>Harvested Area (Ha)</i>	Rata-rata Produksi (Kw/Ha) <i>Average of Production (Kw/Ha)</i>	Produksi (Ton) <i>Production (Ton)</i>
(1)	(8)	(9)	(10)	(11)	(12)	(13)
01. M o g a	231	60,91	1 407	56	205,77	1 152
02. Warungpring	413	60,40	2 494	4	110,00	44
03. Pulosari	177	49,92	884	21	110,00	231
04. B e l i k	446	58,19	2 595	61	134,26	819
05. Watukumpul	683	65,08	4 445	81	95,04	770
06. B o d e h	1 459	63,07	9 201	525	102,38	5 375
07. Bantarbolang	1 992	61,28	12 208	2	130,00	26
08. Randudongkal	816	54,41	4 440	-	-	-
09. Pemalang	1 452	60,18	8 739	-	-	-
10. T a m a n	429	60,60	2 600	-	-	-
11. Petarukan	-	-	-	10	105,00	105
12. Ampelgading	345	57,00	1 967	-	-	-
13. C o m a l	-	-	-	-	-	-
14. Ulujami	-	-	-	5	100,00	50
Jumlah/ Total	8 443	60,38	50 979	765	112,05	8 572
2016	9 659	60,96	58 884	565	165,37	9 344
2015	6 748	50,78	34 266	586	102,56	6 010
2014	8 091	48,60	42 683	1 401	94,67	11 766
2013	10 788	49,00	52 873	2 369	80,00	18 883

Sumber/Source : DIPERTANHUT Kab. Pemalang

Tabel 5.1.2 Luas Panen dan Produksi Tanaman Bahan Makanan Menurut Kecamatan, 2017
Harvested Area and Production of Foodstuffs by District in Pemalang Regency, 2017

Lanjutan/Continued

Kecamatan <i>District</i>	Ubi Jalar / <i>Pomoea Batatas</i>			Kacang Kedelai <i>Glycine Soya</i>		
	Luas Panen (Ha) <i>Harvested Area (Ha)</i>	Rata-rata Produksi (Kw/Ha) <i>Average of Production (Kw/Ha)</i>	Produksi (Ton) <i>Production (Ton)</i>	Luas Panen (Ha) <i>Harvested Area (Ha)</i>	Rata-rata Produksi (Kw/Ha) <i>Average of Production (Kw/Ha)</i>	Produksi (Ton) <i>Production (Ton)</i>
(1)	(14)	(15)	(16)	(17)	(18)	(19)
01. M o g a	2	120,00	24	-	-	-
02. Warungpring	7	134,3	94	-	-	-
03. Pulosari	5	100,0	50	-	-	-
04. B e l i k	-	-	-	-	-	-
05. Watukumpul	30	105,2	316	-	-	-
06. B o d e h	-	-	-	-	-	-
07. Bantarbolang	3	115,0	33	5	14,08	7
08. Randudongkal	-	-	-	-	-	-
09. Pemalang	-	-	-	22	12,30	27
10. T a m a n	-	-	-	-	-	-
11. Petarukan	-	-	-	-	-	-
12. Ampelgading	-	-	-	80	9,78	81
13. C o m a l	-	-	-	1	9,70	0,49
14. Ulujami	-	-	-	-	-	-
Jumlah/ Total	47	110,23	518	108	10,78	116
2016	244	115,00	2 799	318	15,12	481
2015	179	82,68	1 480	27	8,15	22
2014	263	87,60	2 336	-	-	-
2013	656	80,00	5 252	-	-	-

Sumber/Source : DIPERTANHUT Kab. Pemalang

Tabel 5.1.2 Luas Panen dan Produksi Tanamn Bahan Makanan Menurut Kecamatan, 2017
Table **Harvested Area and Production of Foodstuffs by District in Pemalang Regency, 2017**

Kecamatan <i>District</i>	Lanjutan/ <i>Continued</i>					
	Kacang Tanah <i>Arachis Hypogaea L</i>			Kacang Hijau <i>Phaseolus Radiatus</i>		
	Luas Panen (Ha) <i>Harvested Area (Ha)</i>	Rata-rata Produksi (Kw/Ha) <i>Average of Production (Kw/Ha)</i>	Produksi (Ton) <i>Production (Ton)</i>	Luas Panen (Ha) <i>Harvested Area (Ha)</i>	Rata-rata Produksi (Kw/Ha) <i>Average of Production (Kw/Ha)</i>	Produksi (Ton) <i>Production (Ton)</i>
(1)	(20)	(21)	(22)	(23)	(24)	(25)
01. M o g a	-	-	-	-	-	-
02. Warungpring	-	-	-	-	-	-
03. Pulosari	-	-	-	-	-	-
04. B e l i k	-	-	-	-	-	-
05. Watukumpul	19	9,71	18	12	14,00	17
06. B o d e h	-	-	-	-	-	-
07. Bantarbolang	34	11,65	40	-	-	-
08. Randudongkal	-	-	-	-	-	-
09. Pemalang	-	-	-	-	-	-
10. T a m a n	-	-	-	-	-	-
11. Petarukan	-	-	-	-	-	-
12. Ampelgading	-	-	-	-	-	-
13. C o m a l	-	-	-	20	3,40	7
14. Ulujami	1	11,50	1	3	11,0	2
Jumlah/ Total	54	10,97	59	34	7,59	26
2016	157	12,72	199	66	8,20	54
2015	498	12,31	613	24	7,50	18
2014	341	10,60	367	118	7,65	97
2013	1 764	12,00	2 138	84	8,00	63

Sumber/Source : DIPERTANHUT Kab. Pemalang

Tabel 5.1.3 Luas Serangan Hama / Penyakit dan Bencana Alam Tanaman Padi Menurut Jenis Hama di Kabupaten Pemalang, 2017
Table Plant Pest Area and Rice Plant Disaster by Pest Type in Pemalang Regency, 2017

	Nama Penyakit <i>Name of disease</i>	Luas Serangan Total (Ha) <i>Disease Area (Ha)</i>	Luas Puso (Ha) <i>Puso Area (Ha)</i>
	(1)	(2)	(3)
01.	Penggerek Batang	3 535	-
02.	Wereng Coklat	723,5	-
03.	Ganjur	4	-
04.	Hama Putih/Palsu	402	-
05.	Walang Sangit	200	-
06.	Bakteri Hawar Daun	2 597	-
07.	Tikus	1 494	35
08.	Lalat Daun	-	-
09.	Anjing Tanah	-	-
10.	Trip	-	-
11.	Tungro	63	-
12.	Bencana Kekeringan (Padi)	95	-
13.	Bendana Kekeringan (jagung)	70	40
	Jumlah/ Total	9 183,5	75
	2016	11 370	-
	2015	17 614	2 691
	2014	12 970	109
	2013	11 321	143

Sumber/Source : DIPERTANHUT Kab. Pemalang

5.2 HORTIKULTURA/HORTICULTURE

Tabel 5.2.1 Luas Panen dan Produksi Sayur-Sayuran Menurut Kecamatan di Kabupaten Pemalang, 2017
Table Harvested Area and Production of Vegetable by District In Pemalang Regency, 2017

Kecamatan <i>District</i>	Bawang Merah <i>Allium Sp</i>		Bawang Putih <i>Garlic</i>		Kentang <i>Potato</i>	
	Luas Panen (Ha)	Produksi (Ton)	Luas Panen (Ha)	Produksi (Ton)	Luas Panen (Ha)	Produksi (Ton)
	<i>Harvested Area (Ha)</i>	<i>Production (Ton)</i>	<i>Harvested Area (Ha)</i>	<i>Production (Ton)</i>	<i>Harvested Area (Ha)</i>	<i>Production (Ton)</i>
(1)	(2)	(3)	(4)	(5)	(6)	(7)
01. M o g a	5	45	-	-	-	-
02. Warungpring	-	-	-	-	-	-
03. Pulosari	-	-	-	-	69	612
04. B e l i k	-	-	-	-	-	-
05. Watukumpul	20	251	-	-	-	-
06. B o d e h	62	573	-	-	-	-
07. Bantarbolang	-	-	-	-	-	-
08. Randudongkal	-	-	-	-	-	-
09. Pemalang	145	1 303	-	-	-	-
10. T a m a n	221	1 790	-	-	-	-
11. Petarukan	89	771	-	-	-	-
12. Ampelgading	248	16 962	-	-	-	-
13. C o m a l	21	157	-	-	-	-
14. Ulujami	25	567	-	-	-	-
Jumlah/ Total	836	22 065	-	-	69	612
2016	740	7 453	6	28	75	11 051
2015	302	2 603	9	65	62	788
2014	333	3 236	21	222	117	1 899
2013	200	1 965	12	151	72	658

Sumber/Source : DIPERTANHUT Kab. Pemalang

Tabel 5.2.1 Luas Panen dan Produksi Sayur-Sayuran Menurut Kecamatan di Kabupaten Pemalang, 2017
Table *Harvested Area and Production of Vegetable by District In Pemalang Regency, 2017*

Kecamatan <i>District</i>	Lanjutan/ <i>Continued</i>					
	Sawi / <i>Mustard Green</i>		Kacang Panjang <i>Yard Long Beans</i>		Cabe Besar <i>Chili</i>	
	Luas Panen (Ha) <i>Harvested Area (Ha)</i>	Produksi (Ton) <i>Production (Ton)</i>	Luas Panen (Ha) <i>Harvested Area (Ha)</i>	Produksi (Ton) <i>Production (Ton)</i>	Luas Panen (Ha) <i>Harvested Area (Ha)</i>	Produksi (Ton) <i>Production (Ton)</i>
(1)	(8)	(9)	(10)	(11)	(12)	(13)
01. M o g a	-	-	2	8	110	503
02. Warungpring	-	-	-	-	12	64
03. Pulosari	68	317	-	-	746	2 720
04. B e l i k	37	395	18	72	237	2 118
05. Watukumpul	-	-	39	292	57	680
06. B o d e h	-	-	3	30	13	21
07. Bantarbolang	-	-	11	30	-	-
08. Randudongkal	-	-	-	-	-	-
09. Pemalang	-	-	-	-	-	-
10. T a m a n	-	-	20	222	39	261
11. Petarukan	-	-	2	8	5	17
12. Ampelgading	-	-	41	543	168	843
13. C o m a l	-	-	38	111	17	24
14. Ulujami	1	1,6	45	306	16	81
Jumlah/ <i>Total</i>	106	714	219	1 622	1 420	7 331
2016	302	3 021	295	1 405	1 763	8 353
2015	349	3 773	464	1 701	1 415	7 244
2014	268	2 461	216	2 195	584	7 611
2013	134	1 600	250	3 737	501	6 290

Sumber/*Source* : DIPERTANHUT Kab. Pemalang

Tabel 5.2.1 Luas Panen dan Produksi Sayur-Sayuran Menurut Kecamatan di Kabupaten Pemalang, 2017
Table 5.2.1 Harvested Area and Production of Vegetable by District In Pemalang Regency, 2017

Kecamatan	Lanjutan/Continued					
	Terung Eggplant		Buncis Bean		Ketimun Cucumber	
	Luas Panen (Ha) Harvested Area (Ha)	Produksi (Ton) Production (Ton)	Luas Panen (Ha) Harvested Area (Ha)	Produksi (Ton) Production (Ton)	Luas Panen (Ha) Harvested Area (Ha)	Produksi (Ton) Production (Ton)
(1)	(14)	(15)	(16)	(17)	(18)	(19)
01. M o g a	-	-	-	-	-	-
02. Warungpring	-	-	-	-	-	-
03. Pulosari	28	144	20	144	-	-
04. B e l i k	3	10	6	50	9	75
05. Watukumpul	14	238	-	-	25	454
06. B o d e h	-	-	-	-	-	-
07. Bantarbolang	-	-	-	-	34	444
08. Randudongkal	-	-	-	-	-	-
09. Pemalang	-	-	-	-	-	-
10. T a m a n	5	127	-	-	31	304
11. Petarukan	-	-	-	-	-	-
12. Ampelgading	3	10	-	-	29	482
13. C o m a l	12	15	-	-	35	96
14. Ulujami	35	43	-	-	42	223
Jumlah/ Total	100	588	28	209	205	2 078
2016	120	764	115	382	203	1 670
2015	218	1 062	158	359	193	2 160
2014	95	1 184	123	744	135	2 101
2013	117	1 973	163	1 428	127	2 027

Sumber/Source : DIPERTANHUT Kab. Pemalang

Tabel 5.2.1 Luas Panen dan Produksi Sayur-Sayuran Menurut Kecamatan di Kabupaten Pemalang, 2017
Table *Harvested Area and Production of Vegetable by District In Pemalang Regency, 2017*

Lanjutan/Continued

Kecamatan <i>District</i>	<i>K o b i s / C a b b a g e</i>		<i>T o m a t / T o m a t o e s</i>	
	<i>Luas Panen (Ha)</i> <i>Harvested Area</i>	<i>Produksi (Ton)</i> <i>Production</i>	<i>Luas Panen (Ha)</i> <i>Harvested Area (Ha)</i>	<i>Produksi (Ton)</i> <i>Production</i>
	<i>(Ha)</i>	<i>(Ton)</i>	<i>(Ha)</i>	<i>(Ton)</i>
(1)	(20)	(21)	(22)	(23)
01. M o g a	10	62	1	10
02. Warungpring	-	-	-	-
03. Pulosari	85	1 028	72	881
04. B e l i k	30	222	19	186
05. Watukumpul	-	-	13	252
06. B o d e h	-	-	-	-
07. Bantarbolang	-	-	-	-
08. Randudongkal	-	-	-	-
09. Pemalang	-	-	-	-
10. T a m a n	-	-	-	-
11. Petarukan	-	-	-	-
12. Ampelgading	-	-	-	-
13. C o m a l	-	-	15	35
14. Ulujami	-	-	39	244
Jumlah/ Total	125	1 312	159	1 608
2016	449	11 123	353	4 305
2015	754	17 347	530	5 427
2014	506	11 451	317	5 797
2013	454	8 916	335	7 991

Sumber/Source : DIPERTANHUT Kab. Pemalang

Tabel 5.2.2 Luas Panen dan Produksi Buah-buahan Menurut Kecamatan di Kabupaten Pemalang, 2017
Table *Harvested Area and Production of Fruit by District In Pemalang Regency, 2017*

Kecamatan <i>District</i>	Alpukat <i>Avocado</i>		Mangga <i>Mangoes</i>		Rambutan <i>Rambutan</i>	
	Luas Panen (pohon) <i>Harvested Area (Tree)</i>	Produksi (Ton) <i>Production (Ton)</i>	Luas Panen (pohon) <i>Harvested Area (Tree)</i>	Produksi (Ton) <i>Production (Ton)</i>	Luas Panen (pohon) <i>Harvested Area (Tree)</i>	Produksi (Ton) <i>Production (Ton)</i>
(1)	(2)	(3)	(4)	(5)	(6)	(7)
01. M o g a	5 705	4,2	-	-	-	-
02. Warungpring	231	16	713	68	7 872	20
03. Pulosari	2 000	364	60	5	12	0,6
04. B e l i k	1 475	134	1 253	118	260	0,6
05. Watukumpul	415	54	515	58	550	62
06. B o d e h	800	48	13 079	2 696	18	0,1
07. Bantarbolang	30	0,6	715	49	3 245	50
08. Randudongkal	-	-	493	93	1 966	27 539
09. Pemalang	250	8	17 000	680	-	-
10. T a m a n	14	3	36 947	11 278	102	19
11. Petarukan	-	-	30 000	10 050	-	-
12. Ampelgading	40	55	13 000	11 102	280	345
13. C o m a l	-	-	700	353	60	3
14. Ulujami	-	-	38 155	2 526	-	-
Jumlah/ Total	10 960	687,0	152 630	39 076	14 365	28 039,3
2016	8 201	1 951,4	184 608	247 388	17 036	895,3
2015	15 399	4 890,4	182 874	100 105	25 986	10 537,5
2014	14 926	2 825,4	197 580	31 427	21 244	3 190,0
2013	13 443	2 672,0	169 283	23 344	18 400	537,0

Sumber/Source : DIPERTANHUT Kab. Pemalang

Tabel 5.2.2 Luas Panen dan Produksi Buah-buahan Menurut Kecamatan di Kabupaten Pemalang, 2017
Table Harvested Area and Production of Fruit by District In Pemalang Regency, 2017

Kecamatan <i>District</i>	Lanjutan/ <i>Continued</i>					
	Duku / <i>Lansom Domesticum</i>		Jeruk <i>Orange</i>		Durian <i>Durian</i>	
	Luas Panen (pohon) <i>Harvested Area (Tree)</i>	Produksi (Ton) <i>Production (Ton)</i>	Luas Panen (pohon) <i>Harvested Area (Tree)</i>	Produksi (Ton) <i>Production (Ton)</i>	Luas Panen (pohon) <i>Harvested Area (Tree)</i>	Produksi (Ton) <i>Production (Ton)</i>
(1)	(8)	(9)	(10)	(11)	(12)	(13)
01. M o g a	104	0,9	-	-	-	-
02. Warungpring	-	-	-	-	2 973	149
03. Pulosari	-	-	-	-	18	4
04. B e l i k	-	-	-	-	125	5
05. Watukumpul	57	3	-	-	102	61
06. B o d e h	-	-	-	-	305	12
07. Bantarbolang	-	-	-	-	35	0,5
08. Randudongkal	-	-	-	-	102	1 173
09. Pemalang	-	-	-	-	-	-
10. T a m a n	-	-	-	-	-	-
11. Petarukan	-	-	-	-	-	-
12. Ampelgading	-	-	-	-	-	-
13. C o m a l	-	-	-	-	-	-
14. Ulujami	-	-	-	-	-	-
Jumlah/ Total	131	4	-	-	3 660	1 404,5
2016	588	39	393	29,1	5 421	1 508,2
2015	822	26	677	664,0	3 053	7 778,0
2014	278	13	6 023	258,0	6 705	587,0
2013	369	22	9 653	271,0	7 403	447,0

Sumber/*Source* : DIPERTANHUT Kab. Pemalang

Tabel 5.2.2 Luas Panen dan Produksi Buah-buahan Menurut Kecamatan di Kabupaten Pemalang, 2017
Table Harvested Area and Production of Fruit by District In Pemalang Regency, 2017

Kecamatan District	Lanjutan/Continued					
	Pepaya Papaya		Pisang Banana		Nanas Pineapple	
	Luas Panen (pohon) Harvested Area (Tree)	Produksi (Ton) Production (Ton)	Luas Panen (pohon) Harvested Area (Tree)	Produksi (Ton) Production (Ton)	Luas Panen (pohon) Harvested Area (Tree)	Produksi (Ton) Production (Ton)
(1)	(14)	(15)	(16)	(17)	(18)	(19)
01. M o g a	3 231	41	10 151	438	75 000	407
02. Warungpring	1 392	51	5 784	231	-	-
03. Pulosari	6 000	34	32 000	1 155	275 000	295
04. B e l i k	2 000	386	308 520	1 508	25 016 500	22 013,2
05. Watukumpul	710	2 849	18 000	732,4	7 250	10
06. B o d e h	-	-	31 681	2 020	-	-
07. Bantarbolang	75	0,3	1 135	54	-	-
08. Randudongkal	75	304	383	791	-	-
09. Pemalang	1 000	224	5 000	3 250	-	-
10. T a m a n	1 172	50,4	7 234	473	-	-
11. Petarukan	-	-	-	-	-	-
12. Ampelgading	697	490,3	11 160	5 701,4	-	-
13. C o m a l	325	5	3 171	116	-	-
14. Ulujami	-	-	10 120	979	-	-
Jumlah/ Total	16 677	4 433,4	444 339	17 448	25 373 750	22 725
2016	21 922	4 649,4	416 097	83 754,2	22 426 975	29 149
2015	16 608	2 818,3	170 639	62 862	12 779 683	27 647
2014	19 652	1 716	165 390	9 067	8 343 719	139 281
2013	25 517	1 712	491 274	7 442	31 989 556	107 412

Sumber/Source : DIPERTANHUT Kab. Pemalang

5.3 PERKEBUNAN/*PLANTATION*

Tabel 5.3.1 Luas Tanaman dan Produksi Perkebunan Rakyat Menurut Kecamatan di Kabupaten Pemalang, 2017
Table Area of Small Estate Plant by District in Pemalang Regency, 2017

Kecamatan <i>District</i>	Kelapa Sayur / <i>Coconut</i>		C e n g k e h / <i>Clove</i>		Kapuk Randu <i>Kapok</i>	
	L u a s (Ha) <i>Area (Ha)</i>	Produksi (ton) <i>Production (Ton)</i>	L u a s (Ha) <i>Area (Ha)</i>	Produksi (ton) <i>Production (Ton)</i>	L u a s (Ha) <i>Area (Ha)</i>	Produksi (ton) <i>Production (Ton)</i>
(1)	(2)	(3)	(4)	(5)	(6)	(7)
01. M o g a	222,50	191,45	723,50	152,80	-	-
02. Warungpring	39,52	20,20	77,76	10,40	-	-
03. Pulosari	3,27	2,65	727,33	83,25	-	-
04. B e l i k	436,12	350,85	846,60	175,40	-	-
05. Watukumpul	54,50	40,70	1 046,30	188,45	4,54	1,30
06. B o d e h	72,06	68,36	13,00	2,10	-	-
07. Bantarbolang	323,15	305,45	14,50	1,70	-	-
08. Randudongkal	290,00	265,42	192,71	21,60	2,60	1,40
09. Pemalang	25,00	20,70	-	-	-	-
10. T a m a n	36,00	27,45	-	-	-	-
11. Petarukan	390,50	390,75	-	-	-	-
12. Ampelgading	255,85	255,30	-	-	-	-
13. C o m a l	257,25	260,43	-	-	-	-
14. Ulujami	1 055,54	1 145,70	-	-	-	-
Jumlah/ Total	3 461,26	3 345,41	3 641,69	635,70	7,14	2,70
2016	3 551,98	4 594,24	3 620,60	1 176,43	7,91	2,30
2015	3 286,13	4 526,32	2 762,20	1 213,73	6,83	2,70
2014	3 583,76	4 086,83	3 626,00	1 208,00	11,34	2,73
2013	3 301,25	4 539,58	2 780,29	1 229,95	8,47	2,79

Sumber/Source : DIPERTANHUT Kab. Pemalang

Tabel 5.3.1 Luas Tanaman dan Produksi Perkebunan Rakyat Menurut Kecamatan di Kabupaten Pemalang, 2017
Area of Small Estate Plant by District in Pemalang Regency, 2017

Lanjutan/Continued

Kecamatan <i>District</i>	Kopi Robusta <i>Robusta Coffee</i>		Teh <i>Tea</i>		Kelapa Deres/Kopyor <i>Coconut</i>	
	Luas (Ha) <i>Area (Ha)</i>	Produksi (ton) <i>Production (Ton)</i>	Luas (Ha) <i>Area (Ha)</i>	Produksi (ton) <i>Production (Ton)</i>	Luas (Ha) <i>Area (Ha)</i>	Produksi (ton) <i>Production (Ton)</i>
	(1)	(8)	(9)	(10)	(11)	(12)
01. M o g a	60,33	44,35	-	-	-	-
02. Warungpring	-	-	-	-	-	-
03. Pulosari	250,44	179,75	458,12	695,45	-	-
04. B e l i k	42,60	31,20	30,10	55,65	71,20	126,35
05. Watukumpul	31,36	21,65	-	-	6,18	16,15
06. B o d e h	3,75	1,65	-	-	-	-
07. Bantarbolang	4,25	1,20	-	-	-	-
08. Randudongkal	9,23	6,20	-	-	-	-
09. Pemalang	-	-	-	-	-	-
10. T a m a n	-	-	-	-	-	-
11. Petarukan	-	-	-	-	-	-
12. Ampelgading	-	-	-	-	-	-
13. C o m a l	-	-	-	-	-	-
14. Ulujami	-	-	-	-	-	-
Jumlah/ <i>Total</i>	401,96	286,00	488,22	751,10	77,38	142,50
2016	341,63	242,19	524,75	925,25	115,17	148,25
2015	348,10	288,00	511,50	926,50	43,90	150,45
2014	408,96	284,99	608,55	925,60	77,38	160,95

Sumber/Source : DIPERTANHUT Kab. Pemalang

Tabel 5.3.1 Luas Tanaman dan Produksi Perkebunan Rakyat Menurut Kecamatan di Kabupaten Pemalang, 2017
Area of Small Estate Plant by District in Pemalang Regency, 2017

		Lanjutan/Continued					
Kecamatan District		Mete/ Cashew Nuts		Lada/ Pepper		Casiavera Casiavera	
		Luas (Ha) Area (Ha)	Produksi (ton) Production (Ton)	Luas (Ha) Area (Ha)	Produksi (ton) Production (Ton)	Luas (Ha) Area (Ha)	Produksi (ton) Production (Ton)
(1)		(14)	(15)	(16)	(17)	(18)	(19)
01.	M o g a	-	-	6,50	4,00	-	-
02.	Warungpring	3,37	1,75	2	1,18	-	-
03.	Pulosari	-	-	-	-	43,38	82,65
04.	B e l i k	-	-	-	-	-	-
05.	Watukumpul	55,68	17,20	4,15	2,10	2	1,90
06.	B o d e h	-	-	2	0,55	-	-
07.	Bantarbolang	70	25,50	1,50	0,35	-	-
08.	Randudongkal	27	10,50	3	2	-	-
09.	Pemalang	-	-	-	-	-	-
10.	T a m a n	-	-	-	-	-	-
11.	Petarukan	-	-	-	-	-	-
12.	Ampelgading	-	-	-	-	-	-
13.	C o m a l	-	-	-	-	-	-
14.	Ulujami	-	-	-	-	-	-
Jumlah/ Total		165,05	54,95	19,15	10,18	45,38	84,55
2016		176,02	65,50	22,06	13,07	46,48	85,90
2015		142,92	68,20	11,60	13,43	45,38	40,00
2014		198,75	73,00	20,49	13,85	46,48	80,25
2013		176,42	73,74	16,37	13,97	45,38	79,80

Sumber/Source : DIPERTANHUT Kab. Pemalang

Tabel 5.3.1 Luas Tanaman dan Produksi Perkebunan Rakyat Menurut Kecamatan di Kabupaten Pemalang, 2017
Area of Small Estate Plant by District in Pemalang Regency, 2017

Kecamatan <i>District</i>	Lanjutan/ <i>Continued</i>					
	Gelagah Arjuna <i>Arjuna Reed</i>		Kapas <i>Cotton</i>		Kakao <i>Cocoa</i>	
	Luas (Ha) <i>Area (Ha)</i>	Produksi (ton) <i>Production (Ton)</i>	Luas (Ha) <i>Area (Ha)</i>	Produksi (ton) <i>Production (Ton)</i>	Luas (Ha) <i>Area (Ha)</i>	Produksi (ton) <i>Production (Ton)</i>
(1)	(20)	(21)	(22)	(23)	(24)	(25)
01. M o g a	-	-	-	-	-	-
02. Warungpring	-	-	-	-	-	-
03. Pulosari	-	-	-	-	-	-
04. B e l i k	47	295,20	-	-	12,40	1,25
05. Watukumpul	242,15	1 663,20	-	-	105,25	5,50
06. B o d e h	-	-	-	-	-	-
07. Bantarbolang	-	-	-	-	4	0,95
08. Randudongkal	-	-	-	-	-	-
09. Pemalang	-	-	-	-	-	-
10. T a m a n	-	-	0,75	0,10	-	-
11. Petarukan	-	-	-	-	-	-
12. Ampelgading	-	-	3	0,603	-	-
13. C o m a l	-	-	-	-	-	-
14. Ulujami	-	-	-	-	-	-
Jumlah/ Total	289,15	1 958,40	3,75	0,70	121,65	7,70
2016	289,15	1 639,05	0,60	0,04	44,65	7,55
2015	245,90	1 645,45	17,00	0,96	17,96	7,40
2014	289,15	1 366,36	30,00	3,16	51,65	7,35
2013	245,90	713,10	60,00	9,51	17,96	7,57

Sumber/Source : DIPERTANHUT Kab. Pemalang

Tabel 5.3.1 Luas Tanaman dan Produksi Perkebunan Rakyat Menurut Kecamatan di Kabupaten Pemalang, 2017
Area of Small Estate Plant by District in Pemalang Regency, 2017

Kecamatan <i>District</i>	Lanjutan/ <i>Continued</i>					
	Sereh Wangi <i>Lemongrass</i>		Kunyit <i>Turmeric</i>		Kelapa Hibrida <i>Hybrid Coconut</i>	
	Luas (Ha) <i>Area (Ha)</i>	Produksi (ton) <i>Production (Ton)</i>	Luas (Ha) <i>Area (Ha)</i>	Produksi (ton) <i>Production (Ton)</i>	Luas (Ha) <i>Area (Ha)</i>	Produksi (ton) <i>Production (Ton)</i>
(1)	(26)	(27)	(28)	(29)	(30)	(31)
01. M o g a	-	-	-	-	-	-
02. Warungpring	-	-	-	-	-	-
03. Pulosari	8,90	108,20	-	-	-	-
04. B e l i k	5,70	80,42	-	-	-	-
05. Watukumpul	35,00	345,75	-	-	-	-
06. B o d e h	-	-	-	-	-	-
07. Bantarbolang	-	-	-	-	-	-
08. Randudongkal	-	-	-	-	-	-
09. Pemalang	-	-	-	-	-	-
10. T a m a n	-	-	-	-	-	-
11. Petarukan	-	-	-	-	-	-
12. Ampelgading	-	-	-	-	-	-
13. C o m a l	-	-	-	-	-	-
14. Ulujami	-	-	-	-	-	-
Jumlah/ Total	49,60	534,37	-	-	-	-
2016	50,90	405,35	-	-	-	-
2015	31,70	411,50	-	-	-	-
2014	55,40	404,77	-	-	-	-
2013	32,00	129,90	-	-	-	-

Sumber/Source : DIPERTANHUT Kab. Pemalang

Tabel 5.3.1 Luas Tanaman dan Produksi Perkebunan Rakyat Menurut Kecamatan di Kabupaten Pemalang, 2017
Area of Small Estate Plant by District in Pemalang Regency, 2017

Lanjutan/Continued

Kecamatan <i>District</i>	Kopi Arabika <i>Arabica Coffee</i>		Pala <i>Nutmeg</i>		Nilam <i>Patchouli</i>	
	Luas (Ha) <i>Area (Ha)</i>	Produksi (ton) <i>Production (Ton)</i>	Luas (Ha) <i>Area (Ha)</i>	Produksi (ton) <i>Production (Ton)</i>	Luas (Ha) <i>Area (Ha)</i>	Produksi (ton) <i>Production (Ton)</i>
(1)	(32)	(33)	(34)	(35)	(36)	(37)
01. M o g a	-	-	-	-	-	-
02. Warungpring	-	-	-	-	-	-
03. Pulosari	330,61	192,30	28	-	78	655,42
04. B e l i k	25,75	10,80	15,50	-	160	1 385,25
05. Watukumpul	42,55	32,40	2,24	0,45	35	298,50
06. B o d e h	-	-	-	-	-	-
07. Bantarbolang	-	-	-	-	-	-
08. Randudongkal	-	-	-	-	-	-
09. Pemalang	-	-	-	-	-	-
10. T a m a n	-	-	-	-	-	-
11. Petarukan	-	-	-	-	-	-
12. Ampelgading	-	-	-	-	-	-
13. C o m a l	-	-	-	-	-	-
14. Ulujami	-	-	-	-	-	-
Jumlah/ Total	398,91	235,50	45,74	0,45	273,00	2 339,17
2016	395,54	223,20	45,74	0,35	316,00	2 724,10
2015	361,06	219,30	1,70	0,40	358,60	2 692,45
2014	404,54	214,01	24,21	0,70	580,60	1 293,32
2013	372,06	213,00	1,70	0,70	517,60	3 812,67

Sumber/Source : DIPERTANHUT Kab. Pemalang

5.4 PETERNAKAN/LIVESTOCK

Tabel 5.4.1 Banyaknya Ternak Besar dan Ternak Kecil Menurut Kecamatan di Kabupaten Pemalang, 2017
Number of Big and Small Cattle by District in Pemalang Regency, 2017

Kecamatan <i>District</i>	Jenis Ternak / <i>Kind of Poultry</i>		
	K u d a <i>Horse</i>	Sapi Potong <i>Cow</i>	Sapi Perah <i>Milk Cow</i>
(1)	(2)	(3)	(4)
01. M o g a	-	409	-
02. Warungpring	-	264	-
03. Pulosari	-	124	-
04. B e l i k	-	4 004	-
05. Watukumpul	-	2 151	-
06. B o d e h	8	947	-
07. Bantarbolang	-	535	-
08. Randudongkal	19	449	-
09. Pemalang	6	79	-
10. T a m a n	12	103	-
11. Petarukan	5	123	-
12. Ampelgading	7	324	-
13. C o m a l	4	94	-
14. Ulujami	47	111	-
Jumlah/ Total	112	9 717	-
2016	174	9 787	7
2015	174	9 701	7
2014	169	9 378	20
2013	174	12 180	10

Sumber/Source : DIPERTANHUT Kab. Pemalang

Tabel 5.4.1 Banyaknya Ternak Besar dan Ternak Kecil Menurut Kecamatan di Kabupaten Pemalang, 2017
Number of Big and Small Cattle by District in Pemalang Regency, 2017

Lanjutan/Continued

Kecamatan <i>District</i>	Jenis Ternak / <i>Kind of Poultry</i>		
	Kerbau <i>Buffalo</i>	K a m b i n g <i>Goat</i>	D o m b a <i>Sheep</i>
(1)	(5)	(6)	(7)
01. M o g a	205	13 338	6 583
02. Warungpring	60	4 567	4 682
03. Pulosari	24	35 522	9 408
04. B e l i k	412	17 428	1 707
05. Watukumpul	726	28 861	5 337
06. B o d e h	1 049	6 368	3 635
07. Bantarbolang	2 909	31 717	774
08. Randudongkal	447	4 159	507
09. Pemalang	1 315	6 309	3 031
10. T a m a n	661	4 767	2 162
11. Petarukan	29	4 644	949
12. Ampelgading	29	8 172	899
13. C o m a l	232	6 671	716
14. Ulujami	-	1 706	364
<i>Jumlah/ Total</i>	8 235	171 229	40 754
2016	8 210	171 512	40 757
2015	8 225	171 123	40 670
2014	8 035	166 270	39 570
2013	9 499	156 294	36 476

Sumber/Source : DIPERTANHUT Kab. Pemalang

Tabel 5.4.2 Produksi Telur dan Produksi Susu Sapi, Kulit, Tulang dan Pupuk Ternak Menurut Kecamatan di Kabupaten Pemalang, 2016 - 2017
Production of Poultry Egg, Milk Cow, Leather, Bone and Manure In Pemalang Regency, 2016 - 2017

Jenis Komoditas <i>Kind of Commodity</i>	Satuan <i>Unit</i>	2016	2017
(1)	(2)	(3)	(4)
1. Telur/ <i>Egg</i>			
▪ Ayam Ras/ <i>Native Chicken</i>	kg	1 752 180	1 267 033
▪ Ayam Buras/ <i>Broiler</i>	kg	4 776 706	3 130 325
▪ Itik/ <i>Duck</i>	kg	2 303 166	2 610 693
▪ Burung Puyuh/ <i>Quail bird</i>	kg	433 900	49 518
Jumlah/ <i>Total</i>	kg	9 265 952	7 057 569
2. Susu Sapi/ <i>Milk Cow</i>	Liter/ <i>Liters</i>	1 915	-
3. Kulit/ <i>Leather</i>			
▪ Kulit Sapi/ <i>Cow Leather</i>	lembar/ <i>Sheet</i>	-	-
▪ Kulit Kerbau/ <i>Buffalo Leather</i>	lembar/ <i>Sheet</i>	-	-
▪ Kulit Kambing/ <i>Goat Leather</i>	lembar/ <i>Sheet</i>	-	-
▪ Kulit Domba/ <i>Sheep Leather</i>	lembar/ <i>Sheet</i>	-	-
Jumlah/ <i>Total</i>		-	-
4. Tulang/ <i>Leather</i>	kg	-	-
5. Pupuk/ <i>Manure</i>	ton	-	-

Sumber/Source : DIPERTANHUT Kab. Pemalang

Tabel 5.4.3 Populasi Unggas (selain ayam ras) dan Kelinci Menurut Kecamatan di Kabupaten Pemalang, 2017
Table Poultry Population (besides of Native Chicken) and Rabbit by District in Pemalang Regency, 2017

Kecamatan <i>District</i>	Jenis Ternak / <i>Kind of Poultry</i>				
	Ayam Buras <i>Native Chicken</i>	Itik <i>Duck</i>	Puyuh <i>Quail bird</i>	Kelinci <i>Rabbit</i>	Unggas lainnya <i>Other Poultry</i>
(1)	(2)	(3)	(4)	(5)	(6)
01. M o g a	137 544	3 879	-	967	11 492
02. Warungpring	116 777	2 678	-	642	1 476
03. Pulosari	47 619	3 779	-	737	1 668
04. B e l i k	47 658	1 305	-	-	936
05. Watukumpul	140 412	-	-	538	4 627
06. B o d e h	133 522	11 543	904	331	2 402
07. Bantarbolang	427 025	40 368	-	-	13 945
08. Randudongkal	237 996	31 537	-	1 176	6 529
09. Pemalang	632 544	19 800	-	407	2 851
10. T a m a n	551 907	73 042	7 774	424	2 904
11. Petarukan	54 500	57 622	2 508	-	13 546
12. Ampelgading	33 895	18 134	7 078	940	1 804
13. C o m a l	95 587	11 817	-	501	6 138
14. Ulujami	160 484	50 833	10 614	-	1 528
Jumlah/ <i>Total</i>	2 817 440	326 337	28 878	7 334	71 846
2016	2 798 968	328 658	43 744	6 939	68 378
2015	2 788 356	322 988	47 579	6 909	47 579
2014	2 657 778	310 950	45 443	6 767	66 265
2013	2 547 578	317 678	43 390	5 249	51 105

Sumber/Source : DIPERTANHUT Kab. Pemalang

Tabel 5.4.4 Banyaknya Ternak yang Dipotong dan Produksi Daging Menurut Jenis Ternak di Kabupaten Pemalang, 2017
Table *Number of Population Slaughtered and Meat Production by Poultry in Pemalang Regency, 2017*

Jenis Ternak <i>Kind of Poultry</i>	Yang Dipotong (ekor) <i>Slaughtered (Tail)</i>	Produksi Daging (kg) <i>Production of Meat (kg)</i>
(1)	(2)	(3)
1. Sapi/ Cow	2 457	913 328
2. Kerbau/ Buffalo	...	26 520
3. Kambing/ Goat	5 947	903 767
4. Domba/ Sheep	...	196 645
5. Ayam Buras/ Broiler	...	2 155 212
6. Ayam Ras/ Native Chicken	...	8 319 296
7. Itik/ Duck	...	296 444
Jumlah/ Total	...	12 811 212
2016	6 666 639	8 850 659
2015	5 599 494	8 067 387
2014	5 467 964	7 829 475
2013	5 058 582	7 315 686

Sumber/Source : DIPERTANHUT Kab. Pemalang
 Keterangan/ annotation : ... =data tidak tersedia

5.5 PERIKANAN/FISHERY

Tabel 5.5.1 Produksi dan Nilai Ikan Laut Menurut Jenis Ikan di Kabupaten Pemalang, 2017
Table *Production and Value of Sea Water Fish by Kind of Fish in Pemalang Regency, 2017*

Jenis Ikan <i>Kind of Fish</i>		Produksi (kg) <i>Production (kg)</i>	Nilai Produksi (Rp) <i>Production Value (Rp)</i>	Rata-rata <i>Average</i>
(1)		(2)	(3)	(4)
A. PELAGIS				
01.	Layang	-	-	-
02.	Selar	606 250	3 938 696 000	6 497
03.	Tembang/Jui	10 650 438	25 680 978 000	2 411
04.	Lemuru	-	-	-
05.	Tenggiri	418 891	14 026 118 000	33 484
06.	Kembung	1 374 725	9 880 083 000	7 187
07.	Tongkol	539 003	8 970 818 000	16 643
08.	Belanak	-	-	-
09.	Julung-julung	-	-	-
10.	Layur	785 548	5 778 380 000	7 356
11.	Ekor Kuning	650 200	2 861 020 000	4 400
12.	Kuniran	-	-	-
13.	Teri Hitam	-	-	-
14.	Teri Nasi	10 560	305 135 500	28 895
Jumlah/ Total		15 035 615	71 441 228 500	4 751
2016		7 591 500	70 779 752 700	9 324
2015		15 265 643	50 537 784 447	6 218
2014		14 881 624	64 204 852 150	4 314
2013		9 302 165	45 949 619 000	4 940

Sumber/Source : Dinas Perikanan Kabupaten Pemalang

Tabel 5.5.1 Produksi dan Nilai Ikan Laut Menurut Jenis Ikan di Kabupaten Pemalang, 2017
Table Production and Value of Sea Water Fish by Kind of Fish in Pemalang Regency, 2017

<i>Lanjutan/Continued</i>			
Jenis Ikan <i>Kind of Fish</i>	Produksi (kg) <i>Production (kg)</i>	Nilai Produksi (Rp) <i>Production Value (Rp)</i>	Rata-rata <i>Average</i>
(1)	(5)	(6)	(7)
B. DEMERSAL			
15. Bawal Hitam	177 377	3 322 833 000	18 733
16. Bawal Putih	212 180	3 518 971 000	16 585
17. Petek/ Peperek	696 631	2 597 775 000	3 729
18. Kakap	6 834	100 470 000	14 701
19. Tigawaja	746 622	3 548 776 500	4 753
20. Ikan Terbang	-	-	-
21. Cucut	105 192	1 670 350 000	15 879
22. Pari/Peh	675 605	2 581 203 000	3 821
23. Manyung	12 099	264 935 000	21 897
24. Songot	62 576	817 948 500	13 071
25. Bambang	640 518	2 188 082 000	3 416
26. kuro/Laosan	-	-	-
27. Beloso	111 428	453 262 000	4 068
28. Kerapu	2 682	40 730 000	15 186
29. ikan Karang	19 845	86 816 000	4 375
<hr/>			
<i>Jumlah/ Total</i>	3 469 589	21 192 152 000	6 108
2016	3 982 227	50 305 183 500	12 632
2015	4 510 438	16 325 833 000	3 620
2014	4 667 215	20 373 857 400	4 365
2013	2 576 082	12 265 971 700	4 761

Sumber/Source : Dinas Perikanan Kabupaten Pemalang

Tabel 5.5.1 **Produksi dan Nilai Ikan Laut Menurut Jenis Ikan di Kabupaten Pemalang, 2017**
Table **Production and Value of Sea Water Fish by Kind of Fish in Pemalang Regency, 2017**

Lanjutan/Continued

Jenis Ikan Kind of Fish		Produksi (kg) Production (kg)	Nilai Produksi (Rp) Production Value (Rp)	Rata-rata Average
(1)	(8)	(9)	(10)	
C. LAIN-LAIN/ Others				
30.	cumi-cumi	382 230	8 809 280 000	23 047
31.	Ubur-ubur	-	-	-
32.	Shell Fish	19 119	288 406 000	15 085
33.	Rajungan	389	13 216 000	33 974
34.	Udang Jerbung	7 361	557 045 900	75 675
35.	Udang Peci	67 442	581 735 000	8 626
36.	Udang Krosok	680 687	9 962 421 700	14 636
37.	Rebon	30 115	88 050 000	2 924
38.	Lain-lain	4 462 216	527 045 380	1 181
Jumlah C/ Total C		5 649 559	25 570 608 400	4 526
Jumlah (A+B+C)/ Total (A + B + C)		24 154 763	118 203 988 900	4 894
2016		19 267 527	143 412 272 095	7 443
2015		7 106 778	20 704 364 200	2 913
2014		28 141 236	108 172 680 100	3 844
2013		18 024 208	74 277 842 700	4 121

Sumber/Source : Dinas Perikanan Kabupaten Pemalang

Tabel 5.5.2 **Produksi Ikan Darat / Ikan Peliharaan Menurut Kecamatan di Kabupaten Pemalang, 2017**
Production of Freshwater Fish by District in Pemalang Regency, 2017

Kecamatan <i>District</i>	T a m b a k (kg) / Brackfish Water Pond (kg)				
	Bandeng <i>Milkfish</i>	Udang <i>Srimph</i>	Kepiting <i>Crab</i>	Rucah <i>Runcah</i>	Rumput Laut <i>Seaweed</i>
(1)	(2)	(3)	(4)	(5)	(6)
01. M o g a
02. Warungpring
03. Pulosari
04. B e l i k
05. Watukumpul
06. B o d e h
07. Bantarbolang
08. Randudongkal
09. Pemalang
10. T a m a n
11. Petarukan
12. Ampelgading
13. C o m a l
14. Ulujami
Jumlah/ Total	8 150 000	1 804 315	666 135	1 522 300	90 595
2016	8 339 335	2 131 364	903 515	1 354 735	171 515
2015	8 261 980	1 191 905	973 390	428 285	609 905
2014	7 270 250	1 133 819	388 835	431 800	194 200
2013	5 193 890	498 390	364 495	203 760	1 334 560

Sumber/Source : Dinas Perikanan Kabupaten Pemalang
 ... : data tidak tersedia

Tabel 5.5.2 **Produksi Ikan Darat / Ikan Peliharaan Menurut Kecamatan di Kabupaten Pemalang, 2017**
Production of Freshwater Fish by District in Pemalang Regency, 2017

Lanjutan/Continued

Kecamatan <i>District</i>	Kolam (kg) <i>Water Pond(kg)</i>	Mina Padi (kg) <i>Rice Waterpond</i>	Telaga <i>Lake</i>	Sungai <i>River</i>
(1)	(7)	(8)	(9)	(10)
01. M o g a	...	-	-	-
02. Warungpring	...	-	-	-
03. Pulosari	...	-	-	-
04. B e l i k	...	-	-	-
05. Watukumpul	...	-	-	-
06. B o d e h	...	-	-	-
07. Bantarbolang	...	-	-	-
08. Randudongkal	...	-	-	-
09. Pemalang	...	-	-	-
10. T a m a n	...	-	-	-
11. Petarukan	...	-	-	-
12. Ampelgading	...	-	-	-
13. C o m a l	...	-	-	-
14. Ulujami	...	-	-	-
Jumlah/ Total	2 091730	-	-	-
2016	953 465	-	-	-
2015	543 315	-	62 992	311 689
2014	535 600	-	-	-
2013	424 140	-	-	-

Sumber/Source : Dinas Perikanan Kabupaten Pemalang

... : data tidak tersedia

Tabel 5.5.3 Jumlah Pemilik Perahu Menurut Jenisnya di Kabupaten Pemalang, 2017
Table **Number of Fishing Boat Owner by Kind of Fishing Boat in Pemalang Regency, 2017**

Desa Nelayan (TPI) <i>Fisherman Village</i>	Kapal Motor <i>Outboard Motor boat</i>		Motor Tempel <i>Inboard Motor Boat</i>	
	Jumlah Pemilik <i>Number of Owner</i>	Unit <i>Unit</i>	Jumlah Pemilik <i>Number of Owner</i>	Unit <i>Unit</i>
(1)	(2)	(3)	(4)	(5)
1. Tanjungsari	681
2. Asemdayong	565
3. M o j o	61
4. Ketapang	72
5. Tasikrejo	12
Jumlah/ Total	1 391
2016	4	4	1 178	1 197
2015	7	7	1 126	1 263
2014	4	4	1 177	1 177
2013	292	292	1 248	1 248

Sumber/Source : Dinas Perikanan Kabupaten Pemalang
 ... : data tidak tersedia

Tabel 5.5.3 Jumlah Pemilik Perahu Menurut Jenisnya di Kabupaten Pemalang, 2017
Number of Fishing Boat Owner by Kind of Fishing Boat in Pemalang Regency, 2017

Lanjutan/Continued

Desa Nelayan (TPI) <i>Fisherman Village</i>	Perahu Tanpa Motor <i>Nonpowered Boat</i>		Jumlah/ Total	
	Jumlah Pemilik <i>Number of Owner</i>	Unit <i>Unit</i>	Jumlah Pemilik <i>Number of Owner</i>	Unit <i>Unit</i>
(1)	(6)	(7)	(8)	(9)
1. Tanjungsari
2. Asemdayong
3. Mojo
4. Ketapang
5. Tasikrejo
Jumlah/ Total
2016	-	-	-	-
2015	-	-	34	34
2014	-	-	1 181	1 181
2013	-	-	1 540	1 540

Sumber/Source : Dinas Perikanan Kabupaten Pemalang
 ... : data tidak tersedia

Tabel

Table 5.5.4 Produksi Ikan Laut di Desa Nelayan (TPI) di Kabupaten Pemalang, 2017
Production of Sea Water Fish at Fisherman Village in Pemalang Regency, 2017

	Desa Nelayan (TPI) <i>Fisherman Village</i>	Produksi (Kg) <i>Production (kg)</i>	Nilai Produksi (Rp) <i>Value of Production (Rp)</i>
	(1)	(2)	(3)
1.	Tanjungsari	10 472 970	55 149 342 000
2.	Asemdayong	13 085 972	58 009 110 000
3.	M o j o	1 703 197	7 460 520 600
4.	Ketapang	802 536	6 362 430 900
5.	Tasikrejo	17 907	124 720 000
	Jumlah/ Total	26 082 582	127 106 123 500
	2016	27 092 348	112 053 680 000
	2015	26 882 859	108 072 231 600
	2014	28 161 166	108 488 730 100
	2013	18 024 208	74 277 842 700

Sumber/Source : Dinas Perikanan Kabupaten Pemalang

Tabel 5.5.5 Jumlah Alat Penangkap Ikan Menurut Jenisnya di Kabupaten Pemalang, 2017
Table Number of Fish Equipment by Type in Pemalang Regency, 2017

Desa Nelayan (TPI) <i>Fisherman Village</i>	Jenis Alat Tangkap / <i>Fish Equipment Type</i>			
	Pursesein <i>Pursesein</i>	Payang <i>Payang</i>	Tramel <i>Tramel</i>	Pancing <i>Fishhook</i>
(1)	(2)	(3)	(4)	(5)
1. Tanjungsari	225	10	425	96
2. Asemdayong	2	105	225	81
3. M o j o	-	102	165	67
4. Ketapang	-	-	136	4
5. Tasikrejo	-	14	5	2
Jumlah/ Total	227	231	956	250
2016	227	301	922	256
2015	89	132	889	94
2014	6	146	885	179
2013	4	405	467	140

Sumber/Source : Dinas Perikanan Kabupaten Pemalang

Tabel 5.5.5 Jumlah Alat Penangkap Ikan Menurut Jenisnya di Kabupaten Pemalang, 2017
Table **Number of Fish Equipment by Type in Pemalang Regency, 2017**

Lanjutan/Continued

Desa Nelayan (TPI) Fisherman Village	Jenis Alat Tangkap / Fish Equipment Type		
	Gillnet Gillnet	Cantrang Cantrang	Jumlah Total
(1)	(6)	(7)	(8)
1. Tanjungsari	342	-	342
2. Asemdayong	-	31	31
3. Mojo	-	-	-
4. Ketapang	10	5	15
5. Tasikrejo	-	-	-
Jumlah/ Total	352	36	388
2016	342	42	384
2015	330	235	1 769
2014	771	398	2 385
2013	498	133	1 647

Sumber/Source : Dinas Perikanan Kabupaten Pemalang

Tabel 5.5.6 Status Nelayan dan Status Bakul di TPI Kabupaten Pemalang, 2017
Table
Status of Fisherman , Fish Small Seller in TPI Pemalang Regency, 2017

Desa Nelayan (TPI) <i>Fisherman Village</i>	Status Nelayan <i>Fisherman Status</i>			Status Bakul <i>Seller Status</i>		
	Juragan <i>Skipper</i>	Pandega <i>Pandega</i>	Sambilan <i>Side seller</i>	Besar <i>Big</i>	Sedang <i>Medium</i>	Kecil <i>Small</i>
(1)	(2)	(3)	(4)	(5)	(6)	(7)
1. Tanjungsari	465	4 325	3 576	25	18	52
2. Asemduyong	414	1 942	975	40	30	80
3. M o j o	153	155	55	6	25	75
4. Ketapang	130	110	12	2	4	25
5. Tasikrejo	10	9	5	-	-	10
Jumlah/ Total	1 172	6 541	4 623	73	77	242
2016	1 178	9 859	3 093	73	77	251
2015	1 133	14 122	350	75	78	266
2014	650	14 522	429	41	66	209
2013	2 787	11 440	1 273	106	58	172

Sumber/Source : Dinas Perikanan Kabupaten Pemalang

BAB 6

Chapter

INDUSTRI, LISTRIK DAN AIR MINUM

INDUSTRY, ELECTRICITY AND WATER SUPPLY

Jumlah Pelanggan PLN* yang disalurkan

Number of Electricity Consumer

2017

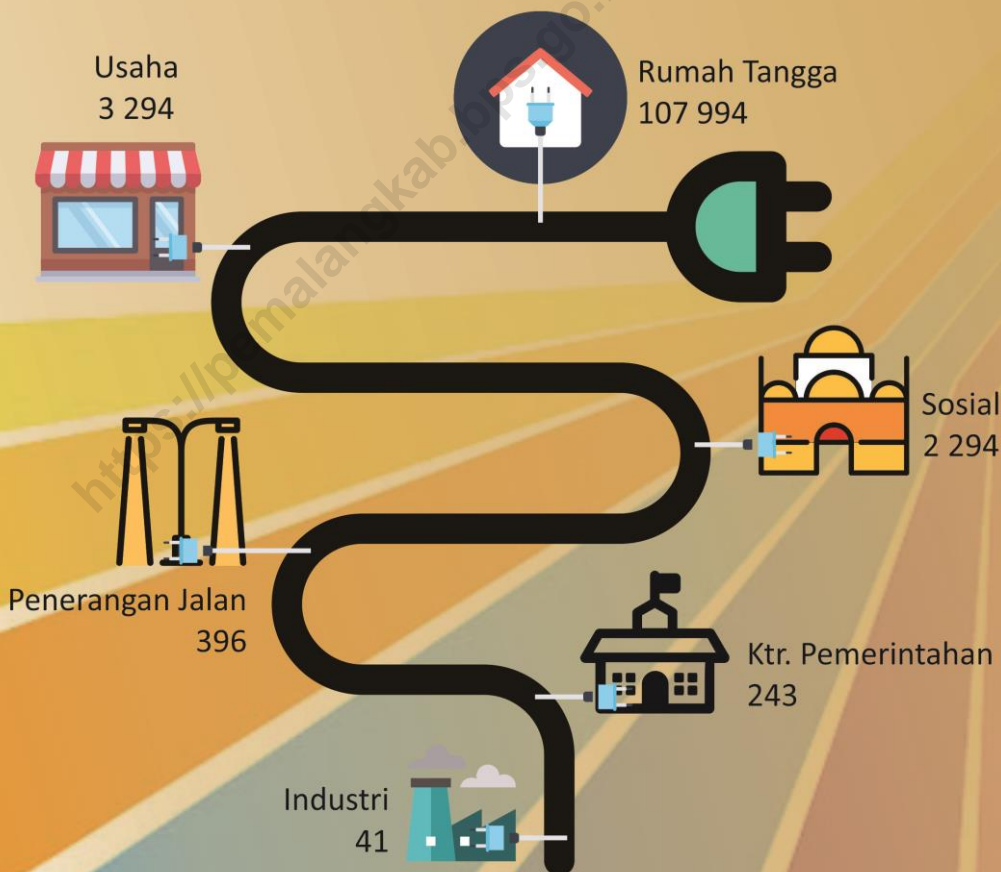

*) PLN UPJ Pemalang

PENJELASAN TEKNIS

1. **Industri manufaktur** adalah suatu kegiatan ekonomi yang melakukan kegiatan mengubah suatu barang dasar secara mekanis, kimia, atau dengan tangan sehingga menjadi barang jadi/setengah jadi, dan atau barang yang kurang nilainya menjadi barang yang lebih tinggi nilainya, dan sifatnya lebih dekat kepada pemakai akhir. Termasuk dalam kegiatan ini adalah jasa industri dan pekerjaan perakitan.
2. **Perusahaan atau usaha industri** adalah suatu unit (kesatuan) usaha yang melakukan kegiatan ekonomi, bertujuan menghasilkan barang atau jasa, terletak pada suatu bangunan atau lokasi tertentu, dan mempunyai catatan administrasi tersendiri mengenai produksi dan struktur biaya serta ada seorang atau lebih yang bertanggung jawab atas usaha tersebut.
3. Industri manufaktur dikelompokkan ke dalam 4 golongan berdasarkan banyaknya pekerja, yaitu: industri besar (100 orang pekerja atau lebih), industri sedang/menengah (20–99 orang pekerja), industri kecil (5–19 orang pekerja), dan industri mikro (1–4 orang pekerja).

TECHNICAL NOTES

1. **Manufacturing industry** is defined as an economic activity processing basic goods mechanically, chemicals or manually into final or intermediate goods. It is also defined as processing of lower value goods into higher value goods as final or intermediate products. The activities also include services for manufacturing and assembling.
2. **A manufacturing establishment** is defined as a production unit engaged in economic activity, producing goods or services, located in a building or in a certain location, keeping a business record concerning the production and cost structure, and having a person or more that are responsible to those activities.
3. **Manufacturing industries** are categorized into four groups, based on the number of employees: large scale manufacturing (100 employees or more), medium scale manufacturing (20–99 employees), small scale manufacturing (5–19 employees), and micro industry (1–4

employees).

- | | |
|---|---|
| 4. Pelanggan adalah individu atau kelompok, baik rumah tangga, perusahaan atau institusi non profit yang membeli air bersih dari perusahaan air bersih. | 4. <i>Customers are individuals or groups, whether household, company or non-profit institutions that buy water supply from water supply establishment.</i> |
| 5. Air disalurkan adalah volume air bersih dari perusahaan air bersih | 5. <i>Distributed water is the volume of water supply from water supply establishment.</i> |

<https://pemalangkab.bps.go.id>

ULASAN**DESCRIPTION****Air Minum**

Pada Tahun 2017 pelanggan PDAM Kabupaten Pemalang mencapai 51.841 pelanggan, naik sebesar 8,22 persen dari tahun sebelumnya. PDAM Pusat dan Taman memiliki jumlah pelanggan terbesar yaitu sekitar 76,80 persen dari total seluruh pelanggan PDAM Kabupaten Pemalang. Demikian juga dengan volume air yang disalurkan dan nilai produksi masing-masing mengalami kenaikan sebesar 3,8 persen dan 3,2 persen dibandingkan tahun sebelumnya.

Listrik

Sampai akhir tahun 2017 PT PLN (persero) UPJ Pemalang memiliki jumlah pelanggan sebesar 114.262 pelanggan. Sebagian besar pelanggan merupakan rumah tangga (107.994 pelanggan), berikutnya usaha (3.294 pelanggan), selebihnya untuk sosial, kantor pemerintah, penerangan jalan dan industri. Jumlah energi listrik yang terjual selama tahun 2017 sebesar 14.530.400 Kwh.

Industri

Berdasarkan data dari Dinas Perindustrian dan Perdagangan Kabupaten Pemalang, jumlah

Water Supply

In 2017, PDAM customers in Pemalang Regency reached 51.841 customers, up by 8.22 percent from the previous year. Central and PDAMs Taman have the largest number of customers which is about 76,80 percent of the total customers of PDAM in Pemalang Regency. The volume of water disbursed and the value of production increased by 3.8 percent and 3.2 percent compared to the previous year..

Electricity

Until the end of 2017, PT PLN (Persero) UPJ Pemalang has 114,262 customers. Most customers are households (107,994 customers), subsequent businesses (3,294 subscribers), the rest for social, government offices, street lighting and industry. The amount of electrical energy sold during 2017 is 14,530,400 Kwh.

Industry

Based on data from the Department of Industry and Trade of Pemalang Regency, the number of small industrial

INDUSTRY, ELECTRICITY AND WATER SUPPLY

perusahaan industri kecil pada tahun 2017 mengalami peningkatan sebesar 6,1 persen jika dibandingkan jumlah perusahaan industri kecil pada tahun sebelumnya. Jumlah tenaga industri kecil pada tahun 2017 sebesar 43.987 orang atau mengalami peningkatan sekitar 6,1 persen dari tahun sebelumnya. sedangkan nilai investasinya pada tahun 2017 mengalami kenaikan sebesar 5,9 persen jika dibandingkan tahun sebelumnya.

Pada tahun 2017 Jumlah tenaga kerja dan nilai investasi pada industri menengah sama dengan tahun sebelumnya.

enterprises in 2017 increased by 6.1 percent when compared to the number of small industrial enterprises in the previous year. The number of small industrial workers in 2017 are 43,987 people or an increase about 6.1 percent from the previous year. While its investment value in 2017 increased 5.9 percent compared to the previous year.

By 2017 The amount of labor and investment value in the medium-sized industry is the same as the previous year.

6.1 AIR MINUM/WATER SUPPLY

Tabel 6.1.1 Perkembangan Jumlah Pelanggan PDAM di kabupaten Pemalang, 2017
Table
Development of Water Consumer (PDAM) by Manufacture Branch in Pemalang Regency, 2017

	Cabang Perusahaan <i>Manufacture Branch</i>	Januari <i>January</i>	Februari <i>February</i>	Maret <i>March</i>	April <i>April</i>
	(1)	(2)	(3)	(4)	(5)
01.	PDAM Pusat dan Taman <i>Central and Taman Brach PDAM</i>	37 456	37 538	37 608	38 083
02.	PDAM Cabang Moga <i>Moga Brach PDAM</i>	2 596	2 596	2 596	2 601
03.	PDAM Cabang Pulosari <i>Pulosari Brach PDAM</i>	4 071	4 075	4 077	4 079
04.	PDAM Cabang Randudongkal <i>Randudongkal Branch PDAM</i>	1 938	1 939	1 939	1 947
05.	PDAM Cabang Warungpring <i>Warungpring Branch PDAM</i>	2 210	2 210	2 210	2 212
	Jumlah/ Total	48 271	48 358	48 430	48 922
	2016	44 093	44 161	44 200	44 290
	2015	39 355	69 471	39 567	39 660
	2014	34 338	34 751	35 615	36 141
	2013	30 280	30 720	30 966	31 248

Sumber/Source : PDAM Kabupaten Pemalang

Tabel 6.1.1 Perkembangan Jumlah Pelanggan PDAM di kabupaten Pemalang, 2017
Table Development of Water Consumer (PDAM) by Manufacture Branch in Pemalang Regency, 2017

Lanjutan/Continued

Cabang Perusahaan <i>Manufacture Branch</i>	Mei <i>May</i>	Juni <i>June</i>	Juli <i>July</i>	Agustus <i>August</i>
(1)	(6)	(7)	(8)	(9)
01. PDAM Pusat dan Taman <i>Central and Taman Brach PDAM</i>	38 567	39 199	39 611	39 741
02. PDAM Cabang Moga <i>Moga Brach PDAM</i>	2 610	2 741	2 924	2 925
03. PDAM Cabang Pulosari <i>Pulosari Brach PDAM</i>	4 083	4 202	4 480	4 490
04. PDAM Cabang Randudongkal <i>Randudongkal Branch PDAM</i>	1 956	1 956	1 958	1 962
05. PDAM Cabang Warungpring <i>Warungpring Branch PDAM</i>	2 213	2 306	2 575	2 582
Jumlah/ Total	49 429	50 404	51 548	51 700
2016	46 093	47 444	47 549	47 606
2015	39 731	41 938	42 170	42 539
2014	36 969	37 138	37 264	37 377
2013	31 553	31 759	32 044	32 323

Sumber/Source : PDAM Kabupaten Pemalang

Tabel 6.1.1 Perkembangan Jumlah Pelanggan PDAM di kabupaten Pemalang, 2017
Table
Development of Water Consumer (PDAM) by Manufacture Branch in Pemalang Regency, 2017

<i>Lanjutan/Continued</i>				
<i>Cabang Perusahaan</i> <i>Manufacture Branch</i>	<i>September</i> <i>September</i>	<i>Oktober</i> <i>October</i>	<i>November</i> <i>November</i>	<i>Desember</i> <i>December</i>
(1)	(10)	(11)	(12)	(13)
01. PDAM Pusat dan Taman <i>Central and Taman Brach PDAM</i>	39 750	39 760	39 772	39 814
02. PDAM Cabang Moga <i>Moga Brach PDAM</i>	2935	2 939	2 944	2 951
03. PDAM Cabang Pulosari <i>Pulosari Brach PDAM</i>	4 497	4 500	4 502	4 502
04. PDAM Cabang Randudongkal <i>Randudongkal Branch PDAM</i>	1 966	1 968	1 975	1980
05. PDAM Cabang Warungpring <i>Warungpring Branch PDAM</i>	2 584	2 587	2 587	2 594
Jumlah/ Total	51 732	51 754	51 780	51 841
2016	47 697	47 756	47 902	47 899
2015	42 817	43 208	43 658	43 890
2014	37 574	37 892	38 623	39 026
2013	32 655	33 202	33 689	33 977

Sumber/Source : PDAM Kabupaten Pemalang

Tabel 6.1.2 Banyaknya Air PDAM yang Tersalurkan (m³) di Kabupaten Pemalang, 2017
Table *Number of Distributed Water (m³) in Pemalang Regency, 2017*

Cabang Perusahaan <i>Manufacture Branch</i>	Air Tersalurkan (m³) <i>Distributed Water</i> <i>(m³)</i>	Nilai Produksi (Rp) <i>Value of Production (Rp)</i>
(1)	(2)	(3)
01. PDAM Pusat dan Taman <i>Central and Taman Brach PDAM</i>	6 261 093	23 364 501 200
02. PDAM Cabang Moga <i>Moga Brach PDAM</i>	497 195	1 811 866 400
03. PDAM Cabang Pulosari <i>Pulosari Brach PDAM</i>	717 927	2 485 978 900
04. PDAM Cabang Randudongkal <i>Randudongkal Branch PDAM</i>	363 835	1 206 138 100
05. PDAM Cabang Warungpring <i>Warungpring Branch PDAM</i>	416 246	1 414 373 000
Jumlah/ Total	8 256 296	30 282 857 600
2016	7 954 018	29 342 206 200
2015	7 644 834	28 469 572 800
2014	6 913 564	25 555 045 850
2013	6 291 804	20 159 423 104

Sumber/Source : PDAM Kabupaten Pemalang

6.2 LISTRIK/ELECTRICITY

Tabel 6.2.1 Banyaknya Pelanggan dan Listrik yang disalurkan PT PLN UPJ Pemalang Kabupaten Pemalang, 2015-2017
Table Number of Electricity Consumer that Distributed by PT PLN UPJ Pemalang in Pemalang Regency, 2015-2017

Uraian/ Description	2015	2016	2017
(1)	(2)	(3)	(4)
Pelanggan/ Customer:			
▪ Rumah Tangga / Household	100 402	103 406	107 994
▪ Industri / Industry	28	32	41
▪ Usaha/ Business	2 720	3 019	3 294
▪ Sosial/ Social	2 172	2 244	2 294
▪ Kantor Pemerintah/ Government	236	214	243
▪ Penerangan Jalan/ Street lighting	338	369	396
Penjualan Tenaga Listrik/Selling of Electricity power:			
▪ Daya Tersambung (VA)/ Instaled capacity (VA)	93 724 780	100 095 380	108 999 830
▪ Energi Jual (KWH)/ Sold electricity (KWH)	12 702 979	14 176 913	14 530 400
Biaya(Rp)/ Cost (Rp):			
▪ Beban (Rp)/ Load (Rp)	672 265 035	669 554 000	358 144 545
▪ Pemakaian(Rp) /Usage(Rp)	8 818 266 766	11 148 902 664	13 234 362 325

Sumber/Source : PT. PLN (Persero) Rayon Pemalang

Tabel 6.2.2 Banyaknya Pelanggan dan Listrik yang disalurkan PT PLN UPJ Comal di Kabupaten Pemalang, 2015-2017
Table Number of Electricity Consumer that Distributed by PT PLN UPJ Comal in Pemalang Regency, 2015-2017

Uraian/ Description	2015	2016	2017
(1)	(2)	(3)	(4)
Pelanggan/ Customer:			
▪ Rumah Tangga / Household	102 924	106 198	110 253
▪ Industri / Industry	20	45	60
▪ Usaha/ Business	2 245	2 488	2 962
▪ Sosial/ Social	2 459	2 579	2 725
▪ Kantor Pemerintah/ Government	80	86	105
▪ Penerangan Jalan/ Street lighting	225	236	254
Penjualan Tenaga Listrik/Selling of Electricity power:			
▪ Daya Tersambung (VA)/ Installed capacity (VA)	90 776 710	98 545 010	107 851 660
▪ Energi Jual (KWH)/ Sold electricity (KWH)	12 821 809	14 113 845	15 005 506
Biaya(Rp)/ Cost (Rp):			
▪ Beban (Rp)/ Load (Rp)	816 206 073	807 412 811	518 841 202
▪ Pemakaian(Rp) /Usage(Rp)	8 715 460 511	10 030 564 362	13 003 404 758

Sumber/Source : PT. PLN (Persero) Rayon Comal

Tabel 6.2.3 Banyaknya Pelanggan dan Listrik yang disalurkan PT PLN UPJ Randudongkal di Kabupaten Pemalang, 2015-2017
Number of Electricity Consumer that Distributed by PT PLN UPJ Randudongkal in Pemalang Regency, 2015-2017

Uraian/ Description	2015	2016	2017
(1)	(2)	(3)	(4)
Pelanggan/ Customer:			
▪ Rumah Tangga / Household	101 641	105 696	110 995
▪ Industri / Industry	10	13	10
▪ Usaha/ Business	1 034	1 269	1 343
▪ Sosial/ Social	2 961	3 146	3 323
▪ Kantor Pemerintah/ Government	112	118	175
▪ Penerangan Jalan/ Street lighting	157	157	179
Penjualan Tenaga Listrik/Selling of Electricity power:			
▪ Daya Tersambung (VA)/ Installed capacity (VA)	71 170 920	77 862 020	84 350 070
▪ Energi Jual (KWH)/ Sold electricity (KWH)	9 045 114	9 519 051	9 752 335
Biaya(Rp)/ Cost (Rp):			
▪ Beban (Rp)/ Load (Rp)	644 023 405	657 815 603	405 999 804
▪ Pemakaian(Rp) /Usage(Rp)	4 989 442 346	5 398 177 512	7 277 704 989

Sumber/Source : PT. PLN (Persero) Rayon RANDUDONGKAL

6.3 INDUSTRI/INDUSTRY

Tabel 6.3.1 Banyaknya Perusahaan Industri Kecil di Kabupaten Pemalang, 2017
Table **Number of Small Manufacture Industry in Pemalang Regency, 2017**

Kelompok/ Group	Jumlah Perusahaan Number of Manufacture	Jumlah Tenaga Kerja Number of Worker	Nilai Investasi (Rp. Juta) Value of Investation (Rp. Million)	Nilai Produksi (Rp. Juta) Value of Production (Rp. Million)
(1)	(2)	(3)	(4)	(5)
1. Industri Kecil Small Manufacturing	13 451	43 987	520 112	1 834 880
Jumlah/ Total	13 451	43 987	520 112	1 834 880
2016	12 667	41 424	490 730	1 626 216
2015	11 959	37 709	446 720	1 415 800
2014	11 316	37 078	439 244	1 325 779
2013	10 778	36 351	418 344	1 325 779

Sumber/Source : Dinas Koperasi, Usaha Kecil Menengah, Perindustrian dan Perdagangan Kabupaten Pemalang

Tabel 6.3.2 Banyaknya Perusahaan Industri Menengah di Kabupaten Pemalang, 2017
Number of Medium Manufacture Industry in Pemalang Regency, 2017

<i>Kelompok/ Group</i>	<i>Jumlah Perusahaan Number of Manufacture</i>	<i>Jumlah Tenaga Kerja Number of Worker</i>	<i>Nilai Investasi (Rp. Juta) Value of Investation (Rp. Million)</i>	<i>Nilai Produksi (Rp. Juta) Value of Production (Rp. Million)</i>
(1)	(2)	(3)	(4)	(5)
1. Industri Menengah <i>Medium Manufacturing</i>	95	3 340	64 325	634 668
Jumlah/ Total	95	3 340	64 325	634 668
2016	95	3 340	64 325	634 668
2015	95	3 340	64 325	634 668
2014	91	2 540	58 284	554 279
2013	89	2 310	55 509	513 222

Sumber/Source : Dinas Koperasi, Usaha Kecil Menengah, Perindustrian dan Perdagangan Kabupaten Pemalang

Tabel 6.3.3 Banyaknya Perusahaan Industri Besar di Kabupaten Pemalang, 2017
Table Number of Large Manufacture Industry in Pemalang Regency, 2017

Kelompok/ Group	Jumlah Perusahaan Number of Manufacture	Jumlah Tenaga Kerja Number of Worker	Nilai Investasi (Rp. Juta) Value of Investation (Rp. Million)	Nilai Produksi (Rp. Juta) Value of Production (Rp. Million)
(1)	(2)	(3)	(4)	(5)
1. Industri Besar Large Manufacturing	2	1 348	77 679	182 467
Jumlah/ Total	2	1 348	77 679	182 467
2016	2	1 348	77 679	182 467
2015	2	1 581	77 679	182 467
2014	-	1 581	77 678,86	182 467,08
2013	-	1 581	77 678,86	182 467,08

Sumber/Source : Dinas Koperasi, Usaha Kecil Menengah, Perindustrian dan Perdagangan Kabupaten Pemalang

Jumlah Penerbitan SIUP di Kab. Pematang

SIUP Published in Pematang

2017

Perusahaan
Menengah



54

SIUP

Perusahaan Besar



8

Perusahaan Mikro
Kecil



286

Perusahaan Kecil



509

PENJELASAN TEKNIS

1. **Semen** adalah zat yang digunakan untuk merekat batu, bata, batako, maupun bahan bangunan lainnya. Sedangkan kata semen sendiri berasal dari caementum (bahasa Latin), yang artinya "memotong menjadi bagian-bagian kecil tak beraturan"
2. Elpiji kemasan 3 Kg merupakan solusi PERTAMINA dalam melaksanakan program diversifikasi energi yang dicanangkan pemerintah: mengkonversi penggunaan minyak tanah menjadi Elpiji. Elpiji didesain dalam kemasan tabung yang sudah sesuai dengan standar, serta diuji secara berkala. Tekanan Elpiji di dalam tabung jauh di bawah tekanan pecahnya tabung. Jika tekanan gas dalam tabung berlebih, tekanan ini akan diseimbangkan menggunakan safety valve
3. **Pupuk** adalah material yang ditambahkan pada media tanam atau tanaman untuk mencukupi kebutuhan hara yang diperlukan tanaman sehingga mampu berproduksi dengan baik
4. **Pupuk ZA** adalah pupuk kimia buatan yang mengandung amonium sulfat yang dirancang untuk memberi tambahan hara nitrogen

TECHNICAL NOTES

1. *Cement is a substance used to glue stone, brick, brick, and other building materials. While the word itself comes from the cement caementum (Latin), meaning "cut into sections small irregular"*
2. *3 Kg of bottled LPG is a solution PERTAMINA in implementing energy diversification program launched by the government: to convert the use of kerosene to LPG. LPG is designed in tube packaging that is in conformity with the standards, and are tested regularly. LPG pressure in the tube away under pressure rupture of the tube. If the pressure of excess gas in the tube, this pressure will be balanced using a safety valve*
3. *Fertilizer is a material that is added to the growing media and plants to provide for the necessary plant nutrients so that they can produce well*
4. *ZA is an artificial chemical fertilizers containing ammonium sulfate which is designed to provide additional nitrogen and sulfur nutrients for plants. ZA*

- dan belerang bagi tanaman. Nama ZA adalah singkatan dari istilah bahasa Belanda, *zwavelzure ammoniak*
5. **Pupuk NPK** adalah pupuk buatan yang berbentuk cair atau padat yang mengandung unsur hara utama nitrogen, fosfor, dan kalium
 6. **Tanda Daftar Perusahaan (TDP)** adalah daftar catatan resmi yang diadakan menurut atau berdasarkan ketentuan undang-undang atau peraturan-peraturan pelaksanaannya, dan memuat hal-hal yang wajib didaftarkan oleh setiap perusahaan serta disahkan oleh pejabat yang berwenang.
 7. **SIUP** adalah surat izin yang diberikan oleh menteri atau pejabat yang ditunjuk kepada pengusaha untuk melaksanakan usaha di bidang perdagangan dan jasa. SIUP diberikan kepada para pengusaha baik perorangan, Firma, CV, PT, Koperasi, BUMN, dan sebagainya.
 8. **Pasar** adalah tempat bertemunya pembeli dan penjual untuk melakukan transaksi jual beli barang atau jasa
 9. **Koperasi** adalah badan usaha yang memiliki anggota orang atau badan hukum yang didirikan dengan berlandaskan asas kekeluargaan serta demokrasi ekonomi. Koperasi merupakan produk ekonomi yang *name is an abbreviation of the term Dutch, *zwavelzure ammonia**
5. *Fertilizer NPK fertilizers is a liquid or solid containing major nutrients nitrogen, phosphorus, and potassium*
 6. *Company Registration Certificate (TDP) is a list of official records conducted according to the provisions of the law or the regulations of its implementation, and contains items that must be registered by each company and authorized by the competent authority.*
 7. *SIUP is a permit issued by a minister or an official appointed to an employer to carry out business in the field of trade and services. SIUP is given to individual entrepreneurs, Firma, CV, PT, Cooperative, BUMN, and so on*
 8. *Market is a place where buyers and sellers meet to make buying and selling transactions of goods or services.*
 9. *Cooperative is a business entity that has members of a person or legal entity established based on the principle of kinship and economic democracy. Cooperative is an economic product whose activities become a populist*

ERROR! NO TEXT OF SPECIFIED STYLE IN DOCUMENT.

kegiatannya menjadi gerakan ekonomi kerakyatan, dan berjalan dengan prinsip gotong-royong

economic movement, and runs on the principle of mutual cooperation

<https://pemalangkab.bps.go.id>

ERROR! NO TEXT OF SPECIFIED STYLE IN DOCUMENT.

ULASAN

DESCRIPTION

Penyaluran semen mengalami kenaikan yaitu sebesar 45,3 persen, sedangkan penyaluran LPG 3 Kg mengalami kenaikan sebesar 2,1 persen. Pengadaan pupuk pada tahun 2017 meliputi Urea, SP36, ZA, NPK secara umum mengalami penurunan kecuali jenis pupuk organik, begitu juga dengan penyaluran pupuk yang rata-rata mengalami penurunan.

The distribution of cement has increased by 45.3 percent, while the distribution of LPG 3 Kg has increased by 2.1 percent. Procurement of fertilizers in 2017 includes Urea, SP36, ZA, NPK in general decrease except the type of organic fertilizer, while the average fertilizer distribution decreased.

Jumlah Perusahaan yang mengajukan SIUP dan diterbitkan oleh Kantor Perizinan terpadu pada tahun 2017 sebanyak 857. Angka ini berkurang jika dibandingkan dengan tahun sebelumnya, dimana jumlah SIUP yang diterbitkan sebanyak 974 buah. Sejak tiga tahun terakhir jumlah TDP yang diterbitkan di Kabupaten Pemalang cenderung menurun, pada akhir tahun 2017 jumlah TDP yang diterbitkan sebanyak 980 buah.

The number of companies applying for SIUP and issued by the Licensing Office is 857 at 2017. This number is reduced when compared to the previous year, in which the number of SIUP issued as 974 units. Since the last three years, the number of TDP issued in Pemalang Regency tends to decrease, by the end of 2017 the number of published TDP is 980 units.

Secara fisik jumlah pasar daerah di Kabupaten Pemalang berjumlah 17 yang terdiri dari pasar umum, pasar grosir dan pasar hewan, namun secara fungsional jumlah pasar daerah di Kabupaten Pemalang ada sebanyak 22 buah. Selain di Kecamatan Randudongkal, pasar hewan di 5 kecamatan lainnya lebih sering dikenal sebagai pasar umum, karena secara fisik

Physically the number of regional markets in Pemalang Regency amounted to 17 consisting of general markets, wholesale markets and animal markets, but functionally the number of regional markets in Pemalang Regency there are 22. In addition to Randudongkal District, the animal market in the other five districts is more commonly known as the general

tergabung.

Pada Tahun 2017 terdapat 574 unit koperasi di Kabupaten Pemalang dengan jumlah anggotanya sebanyak 117.623 orang. Total asset dan volume usaha secara umum meningkat dari tahun sebelumnya sedangkan SHU mengalami penurunan. Jumlah koperasi dan tenaga kerja terbesar berada di Kecamatan Pemalang, yaitu sebanyak 162 koperasi dan beranggotakan 34.464 orang. Masih ada beberapa koperasi di kecamatan yang secara hukum masih ada, namun aktifitasnya tidak ada (anggota tidak ada).

market, as it is fiscally incorporated

In 2017 there are 574 units of cooperatives in Pemalang Regency with the total member of 117,623 people. Total assets and business generally increased from the previous year. The largest number of cooperatives and manpower is located in District Pemalang, which as many as 162 cooperatives and 34,464 members. There are still some cooperatives in sub-districts that are legally still present, but their activities are absent (no members).

Tabel 7.1 Banyaknya Penyaluran Semen (Ton) di Kabupaten Pemalang Tahun 2017
Table *Number of Cement Distribution (Ton) in Pemalang Regency, 2017*

B u l a n/ Month	Banyaknya/ Number of		
	Zak/ Bag		Ton / Ton
	Isi 50 Kg Content 50 kg	Isi 40 Kg Content 40 kg	
(1)	(2)	(3)	(4)
1. Januari/ January	503 163	34 800	26 550
2. Februari/ February	378 233	35 700	20 340
3. M a r e t/ March	469 556	35 206	24 886
4. A p r i l/ April	375 350	37 200	20 256
5. M e i / May	409 909	33 800	21 847
6. J u n i / June	318 600	29 498	17 110
7. J u l i / July	402 724	36 900	21 612
8. Agustus/ August	398 249	22 600	20 816
9. September/ Sept	447 298	23 700	23 313
10. Oktober/ Oct	405 866	19 500	21 073
11. November/ Nov	410 404	37 700	22 028
12. Desember/ Dec	392 504	33 800	20 977
Jumlah/ Total	4 911 856	380 404	260 809
2016	3 558 521	39 240	179 494
2015	5216635	40623	149874
2014	2795775	57554	142091
2013	2983442	32478	150471

Sumber/Source : Dinas Koperasi, Usaha Kecil Menengah, Perindustrian dan Perdagangan Kabupaten Pemalang

Tabel 7.2 Pengadaan dan Penyaluran LPG 3 Kg di Kabupaten Pemalang Tahun 2017 (Tabung)
Table Procurement and Distribution of LPG 3 Kg (Tube) in Pemalang Regency, 2017

Bulan/ Month	Stok Awal Initial Stock	Pengadaan Procurement	Penyaluran Distribution	Stok Akhir Final Stock
(1)	(2)	(3)	(4)	(5)
1. Januari/ January	-	1 018 320	1 018 320	-
2. Februari/ February	-	937 240	937 240	-
3. Maret/ March	-	1 036 920	1 036 920	-
4. April/ April	-	952 560	952 560	-
5. Mei / May	-	1 048 120	1 048 120	-
6. Juni / June	-	1 132 720	1 132 720	-
7. Juli/ July	-	1 064 960	1 064 960	-
8. Agustus/ August	-	1 058 800	1 058 800	-
9. September/ Sept	-	1 043 680	1 043 680	-
10. Oktober/ Oct	-	1 005 200	1 005 200	-
11. November/ Nov	-	987 840	987 840	-
12. Desember/ Dec	-	1 037 120	1 037 120	-
Jumlah/ Total	-	12 323 480	12 323 480	-
2016	-	12 063 120	12 063 120	-
2015	-	10069320	10069320	-
2014	-	9282340	9282340	-
2013	-	7762540	7762540	-

Sumber/Source : Dinas Koperasi, Usaha Kecil Menengah, Perindustrian dan Perdagangan Kabupaten Pemalang

Tabel 7.3 Pengadaan dan Penyaluran Pupuk di Kabupaten Pemalang Tahun 2017 (Ton)
Table *Procurement and Distribution of Manure (Ton) in Pemalang Regency, 2017*

Bulan/ Month	Pengadaan/ Procurement				
	Urea Urea	ZA ZA	SP36 SP36	NPK NPK	Organik Organic
(1)	(2)	(3)	(4)	(5)	(6)
Stok Awal/ Initial stock	236,00	25,00	-	-	50,00
1. Januari/ January	2 379,00	567,00	492,50	815,00	319,20
2. Februari/ February	1 517,00	389,50	268,50	649,50	236,80
3. Maret/ March	2 176,50	512,50	480,50	1 029,50	401,00
4. April/ April	2 327,00	543,00	410,50	1 038,50	281,40
5. Mei / May	2 287,00	576,00	288,00	871,50	267,00
6. Juni/ June	1 720,00	560,00	143,50	845,00	269,40
7. Juli/ July	1 495,50	294,00	252,00	497,00	190,40
8. Agustus/ August	1 027,50	257,50	302,00	515,50	240,80
9. September/ Sept	1 280,50	460,50	330,50	531,50	252,00
10. Oktober/ Oct	2 440,50	448,50	300,00	729,50	321,00
11. November/ Nov	1 864,00	455,50	328,00	814,50	242,00
12. Desember/ Dec	1 479,00	95,00	378,00	1 613,00	204,00
Jumlah/ Total	22 229,50	5 184,00	3 974,00	9 950,00	3,275,00
2016	28 014,50	6 258,50	4 987,00	9 670,50	3 214,00
2015	25 700,00	5 753,00	3 865,00	8 465,00	8 465,00
2014	25 200,05	5 365,00	4 399,00	8 100,00	8 100,00
2013	25 900,00	8 160,90	4 406,00	8 434,50	8 434,50

Sumber/Source : Dinas Koperasi, Usaha Kecil Menengah, Perindustrian dan Perdagangan Kabupaten Pemalang

Tabel 7.3 Pengadaan dan Penyaluran Pupuk di Kabupaten Pemalang Tahun 2017 (Ton)
Table Procurement and Distribution of Manure (Ton) in Pemalang Regency, 2017

Lanjutan/Continued

Bulan/ Month	Penyaluran/ Distribution				
	Urea Urea	ZA ZA	SP36 SP36	NPK NPK	Organik Organic
(1)	(7)	(8)	(9)	(10)	(11)
1. Januari/ January	2 520,50	583,00	485,00	792,50	333,40
2. Februari/ February	1 456,50	372,50	254,00	627,50	267,60
3. Maret/ March	2 047,50	531,50	487,00	1 056,50	380,00
4. April/ April	2 487,00	537,00	412,00	1 042,50	302,80
5. Mei / May	2 318,00	576,00	290,00	869,00	267,60
6. Juni / June	1,743,00	560,00	143,50	845,00	269,40
7. Juli/ July	1,466,50	294,00	252,00	497,00	190,40
8. Agustus/ August	866,50	257,50	282,00	475,50	240,80
9. September/ Sept	1,324,00	460,50	350,50	571,50	244,00
10. Oktober/ Oct	2 497,00	446,50	298,00	726,50	328,00
11. November/ Nov	1 843,00	455,50	328,00	814,50	242,00
12. Desember/ Dec	1 529,00	102,00	370,50	1 595,15	209,00
Jumlah/ Total	22 099,00	5 176,00	3 952,5	9 913,20	3 275,00
2016	27 778,50	6 233,50	4 987,00	9 670,50	3 164,00
2015	24 261,00	5 702,50	3 798,00	8 280,50	3 061,00
2014	2 5200,50	5 365,00	4 399,00	8 099,50	3 103,00
2013	2 5823,50	8 110,90	4 496,00	8 439,50	5 870,00

Sumber/Source : Dinas Koperasi, Usaha Kecil Menengah, Perindustrian dan Perdagangan Kabupaten Pemalang

Tabel 7.4 Perkembangan Penerbitan SIUP, dan TDP di Kabupaten Pemalang Tahun 2015-2017
Table *Development of SIUP,TDP Publishing in Pemalang Regency, 2015-2017*

Skala Usahan/ Business Scale	Tahun/ Year		
	2015	2016	2017
(1)	(2)	(3)	(4)
SIUP Menurut Skala Usahanya / SIUP by Business scale			
01. Perusahaan Besar / Large Manufacturing	5	6	8
02. Perusahaan Menengah/ Medium Manufacturing	58	67	54
03. Perusahaan Kecil/ Small Manufacturing	514	529	509
04. Perusahaan Mikro Kecil	420	372	286
Jumlah/ Total	997	974	857
TDP Menurut Bentuk Perusahaan / TDP by Manufacturing form			
01. PT / Ltd	108	114	99
02. Koperasi/ Kooperation	21	26	11
03. CV/ CV	142	161	193
04. Firma / Firm	-	-	0
05. PO / PO	767	728	671
06. Bentuk Perusahaan Lain/ Other Manufacturing form	4	8	6
Jumlah/ Total	1042	1037	980

Sumber/Source : Dinas Penanaman Modal dan Pelayanan Terpadu Satu Pintu Kabupaten Pemalang
 Keterangan/Explanation : Data Tahun 2014,2015 dikoreksi/ 2014,2015 fixed

Tabel 7.5 Perkembangan Penerbitan Surat Ijin Usaha Perdagangan (SIUP) Kabupaten Pemalang Tahun 2017
The Progress of Issuance of SIUP in Pemalang Regency, 2017

Bulan/ Month	Jenis SIUP/ Type of SIUP				JUMLAH
	PB	PM	PK	PMK	
(1)	(2)	(3)	(4)	(5)	(6)
1. Januari/ January	1	7	64	25	97
2. Februari/ February	0	3	51	28	82
3. Maret/ March	1	4	33	32	70
4. April/ April	1	2	35	21	59
5. Mei / May	0	4	39	26	69
6. Juni / June	1	1	36	10	48
7. Juli/ July	0	4	27	25	56
8. Agustus/ August	0	4	42	23	69
9. September/ Sept	3	6	45	20	74
10. Oktober/ Oct	0	5	42	24	71
11. November/ Nov	1	7	53	33	94
12. Desember/ Dec	0	7	42	19	68
Jumlah/ Total	9	54	509	286	857

Sumber/Source : Dinas Penanaman Modal dan Pelayanan Terpadu Satu Pintu Kabupaten Pemalang

Keterangan/Explanation :
 PB = Perusahaan Perdagangan Besar (SIUP Kecil)
 PM = Perusahaan Perdagangan Menengah (SIUP Menengah)
 PK = Perusahaan Perdagangan Kecil (SIUP Kecil)
 PMK = Perusahaan Perdagangan Mikro Kecil (SIUP Mikro)

Tabel 7.6 Perkembangan Penerbitan Tanda Daftar Perusahaan (TDP) Kabupaten Pemalang Tahun 2017
The Progress of Issuance of TDP in Pemalang Regency, 2017

Bulan/ Month	Jenis Perusahaan/ Company Type						Jumlah/ Total
	PT	KOP	CV	FA	PO	PBL	
(1)	(2)	(3)	(4)	(5)	(6)	(7)	(8)
1. Januari/ January	6	3	21	0	67	0	97
2. Februari/ February	8	4	18	0	61	1	92
3. Maret/ March	10	0	14	0	74	1	99
4. April/ April	8	2	15	0	44	0	69
5. Mei / May	11	0	29	0	56	0	96
6. Juni / June	6	0	9	0	42	1	58
7. Juli/ July	9	0	12	0	41	1	63
8. Agustus/ August	5	1	15	0	51	0	72
9. September/ Sept	12	0	16	0	51	0	79
10. Oktober/ Oct	14	0	19	0	51	1	75
11. November/ Nov	11	1	12	0	76	1	101
12. Desember/ Dec	9	0	13	0	57	0	79
Jumlah/ Total	109	11	193	0	671	6	980

Sumber/Source : Dinas Penanaman Modal dan Pelayanan Terpadu Satu Pintu Kabupaten Pemalang

Tabel 7.7 Banyaknya Pasar Daerah Menurut Kecamatan di Kabupaten Pemalang Tahun 2017
Table *Number of Region Market by District in Pemalang Regency, 2017*

Kecamatan <i>District</i>	Pasar Tradisional <i>Traditional Market</i>		Pasar Grosir <i>Wholesale Market</i>
	Umum <i>General</i>	Hewan* <i>Animal</i>	
(1)	(2)	(3)	(4)
01. M o g a	1	1	-
02. Warungpring	1	-	-
03. Pulosari	-	-	-
04. B e l i k	1	1	-
05. Watukumpul	-	-	-
06. B o d e h	-	-	-
07. Bantarbolang	1	1	-
08. Randudongkal	1	1	-
09. Pemalang	4	-	2
10. T a m a n	2	-	-
11. Petarukan	1	1	-
12. Ampelgading	-	-	-
13. C o m a l	1	1	-
14. Ulujami	1	-	-
Jumlah/ Total	14	6	2
2016	14	6	1
2015	14	1	1
2014	14	1	1
2013	14	1	1

Sumber/Source : Dinas Koperasi, Usaha Kecil Menengah, Perindustrian dan Perdagangan Kabupaten Pemalang

*Catatan/Annotation : Yang khusus Pasar Hewan hanya ada 1 di Randudongkal. Yang lain (5 pasar) mengindik pada pasar daerah/There is only one animal market in Randudongkal. The other (5 markets) are joined on the general / regional market.

Tabel 7.8 Luas, Jumlah Los/Kios, dan Jumlah Pedagang di Pasar Daerah Menurut Kecamatan di Kabupaten Pemalang, 2017
Area, Total Stalls / Kiosk, and Number of Traders in Regional Markets by District in Pemalang Regency, 2017

Kecamatan <i>District</i>	Luas/ <i>Area of</i>		Jumlah/ <i>Number of</i>		Jumlah Pedagang di/ <i>Traders in</i>		
	Tanah <i>land</i> <i>(m²)</i>	Bangunan <i>Buikding</i> <i>(m²)</i>	Los <i>Stall</i>	Kios <i>Kiosk</i>	Los <i>Stall</i>	Kios <i>Kiosk</i>	Dasaran <i>ground</i>
(1)	(2)	(3)	(4)	(5)	(6)	(7)	(8)
01. M o g a	13 090	13 033	15	301	772	301	30
02. Warungpring	4 590	3 150	17	51	184	51	-
03. Pulosari	-	-	-	-	-	-	-
04. B e l l k	6 872	6 345	17	158	384	158	105
05. Watukumpul	-	-	-	-	-	-	-
06. B o d e h	-	-	-	-	-	-	-
07. Bantarbolang	8 086	7 886	10	122	415	122	32
08. Randudongkal							
Pasar Umum	17 802	10 696	17	264	931	264	281
Pasar Hewan	7 200	2 480	4	9	-	9	5
09. Pemalang							
Pasar Umum 1	48 000	40 000	35	410	1 286	410	450
Pasar Umum 2	1 080	775	10	86	220	86	40
Pasar Umum 3	2 000	1 809	12	26	282	26	18
Pasar Umum 4	8 100	7 050	12	55	287	55	28
Pasar Umum 5	10 400	7 000	2	40	-	-	-
Pasar Umum 6	18 000	10 000	2	123	224	123	10
10. T a m a n							
Pasar Umum 1	10 108	9 235	26	58	370	55	35
Pasar Umum 2	2 504	2 504	6	74	362	74	15
11. Petarukan	17 352	17 352	1	168	502	168	229
12. Ampelgading	-	-	-	-	-	-	-
13. C o m a l	46 957	45 950	26	343	1 645	343	118
14. Ulujami	7 434	6 350	5	87	207	87	15

Sumber/Source : Dinas Koperasi, Usaha Kecil Menengah, Perindustrian dan Perdagangan Kabupaten Pemalang

Tabel 7.9 Banyaknya Koperasi Menurut Jenis Koperasi di Kabupaten Pemalang, 2017
Number of Cooperation by Cooperation Type in Pemalang Regency, 2017

Kecamatan <i>District</i>	K U D/ KUD		Kopontren <i>Kopontren</i>		K O P I N K R A <i>KOPINKRA</i>	
	Koperasi <i>Cooperation</i>	Anggota <i>Member</i>	Koperasi <i>Cooperation</i>	Anggota <i>Member</i>	Koperasi <i>Cooperation</i>	Anggota <i>Member</i>
(1)	(2)	(3)	(4)	(5)	(6)	(7)
01. M o g a	1	97	0	0	0	0
02. Warungpring	0	0	2	320	0	0
03. Pulosari	1	935	0	0	0	0
04. B e l l k	1	1 254	0	0	2	61
05. Watukumpul	1	610	0	0	0	0
06. B o d e h	1	4 184	0	0	0	0
07. Bantarbolang	2	3 594	0	0	0	0
08. Randudongkal	1	1 097	0	0	1	40
09. Pemalang	3	5 419	1	48	3	73
10. T a m a n	4	7 250	1	51	1	34
11. Petarukan	3	7 853	1	60	1	20
12. Ampelgading	1	5 145	3	245	0	0
13. C o m a l	2	3 205	0	0	3	360
14. Ulujami	1	2 131	1	56	7	181
Jumlah/ <i>Total</i>	22	42 774	9	780	18	769
2016	22	42774	9	780	18	769
2015	22	41163	9	752	18	778
2014	22	41163	9	752	18	778
2013	22	45474	9	755	18	778

Sumber/Source : Dinas Koperasi, Usaha Kecil Menengah, Perindustrian dan Perdagangan Kabupaten Pemalang

Tabel 7.9 Banyaknya Koperasi Menurut Jenis Koperasi di Kabupaten Pemalang Tahun 2017
Table *Number of Cooperation by Cooperation Type in Pemalang Regency, 2017*

Lanjutan/Continued

Kecamatan <i>District</i>	K O P T I / K O P T I		K P R I / K P R I		Koperasi Binaan Pusat <i>Subsidiary Cooperation</i>	
	Koperasi <i>Cooperation</i>	Anggota <i>Member</i>	Koperasi <i>Cooperation</i>	Anggota <i>Member</i>	Koperasi <i>Cooperation</i>	Anggota <i>Member</i>
(1)	(8)	(9)	(10)	(11)	(12)	(13)
01. M o g a	0	0	2	234	0	0
02. Warungpring	0	0	1	124	0	0
03. Pulosari	0	0	1	219	1	27
04. B e l i k	0	0	2	397	0	0
05. Watukumpul	0	0	1	262	0	0
06. B o d e h	0	0	1	227	1	0
07. Bantarbolang	0	0	3	325	0	0
08. Randudongkal	0	0	6	567	0	0
09. Pemalang	1	276	42	5 563	0	0
10. T a m a n	0	0	7	1 029	1	122
11. Petarukan	0	0	7	893	0	0
12. Ampelgading	0	0	1	243	0	0
13. C o m a l	0	0	7	718	1	10 302
14. Ulujami	0	0	4	504	0	0
Jumlah/ Total	1	276	85	11 305	4	10 451
2016	1	276	85	11305	4	10451
2015	1	501	85	11357	3	5459
2014	1	501	85	11357	3	5459
2013	1	501	85	11465	3	5459

Sumber/Source : Dinas Koperasi, Usaha Kecil Menengah, Perindustrian dan Perdagangan Kabupaten Pemalang
 Catatan /Annotation : Jumlah Anggota Koperasi tahu tempe (KOPTI) berkurang sejak distribusi kedelai dari bulog ke koperasi untuk para pengusaha diberhentikan, koperasi binaan pusat di kec. bodeh badan hukumnya masih ada

Tabel 7.9 Banyaknya Koperasi Menurut Jenis Koperasi di Kabupaten Pemalang Tahun 2017
Table *Number of Cooperation by Cooperation Type in Pemalang Regency, 2017*

Lanjutan/Continued

Kecamatan District	Koperasi Karyawan Worker Cooperation		Koperasi Angk. Darat Army Cooperation		Koperasi Angk. Udara Air Force Cooperation	
	Koperasi Cooperation	Anggota Member	Koperasi Cooperation	Anggota Member	Koperasi Cooperation	Anggota Member
	(1)	(14)	(15)	(16)	(17)	(18)
01. M o g a	2	700	0	0	0	0
02. Warungpring	0	0	0	0	0	0
03. Pulosari	0	0	0	0	0	0
04. B e l i k	0	0	0	0	0	0
05. Watukumpul	0	0	0	0	0	0
06. B o d e h	0	0	0	0	0	0
07. Bantarbolang	0	0	0	0	0	0
08. Randudongkal	1	50	0	0	0	0
09. Pemalang	19	2 150	1	308	1	64
10. T a m a n	6	472	0	0	0	0
11. Petarukan	1	20	0	0	0	0
12. Ampelgading	1	888	0	0	0	0
13. C o m a l	6	305	0	0	0	0
14. Ulujami	3	61	0	0	0	0
Jumlah/ Total	39	4 646	1	308	1	64
2016	39	4646	1	308	1	64
2015	39	4868	1	318	1	58
2014	39	4868	1	318	1	58
2013	39	4974	1	318	1	58

Sumber/Source : Dinas Koperasi, Usaha Kecil Menengah, Perindustrian dan Perdagangan Kabupaten Pemalang

Tabel 7.9 Banyaknya Koperasi Menurut Jenis Koperasi di Kabupaten Pemalang Tahun 2017
Table
Number of Cooperation by Cooperation Type in Pemalang Regency, 2017

Lanjutan/Continued

Kecamatan District	Koperasi Angk. Kepolisian Police Cooperation		Koperasi Serba Usaha Serba Usaha Cooperation		Koperasi Pasar Market Cooperation	
	Koperasi Cooperation	Anggota Member	Koperasi Cooperation	Anggota Member	Koperasi Cooperation	Anggota Member
	(1)	(20)	(21)	(22)	(23)	(24)
01. M o g a	0	0	6	151	1	30
02. Warungpring	0	0	1	25	0	0
03. Pulosari	0	0	5	111	0	0
04. B e l i k	0	0	2	48	2	70
05. Watukumpul	0	0	1	22	0	0
06. B o d e h	0	0	4	113	0	0
07. Bantarbolang	0	0	5	332	0	0
08. Randudongkal	0	0	3	77	2	163
09. Pemalang	0	0	34	3 970	2	160
10. T a m a n	1	774	24	7 195	0	0
11. Petarukan	0	0	18	566	1	60
12. Ampelgading	0	0	6	374	0	0
13. C o m a l	0	0	13	320	2	77
14. Ulujami	0	0	14	840	1	206
Jumlah/ Total	1	774	136	14 144	11	766
2016	1	774	136	14144	11	766
2015	1	812	128	7545	12	742
2014	1	812	128	7545	12	742
2013	1	812	128	7382	12	742

Sumber/Source : Dinas Koperasi, Usaha Kecil Menengah, Perindustrian dan Perdagangan Kabupaten Pemalang

Tabel 7.9 Banyaknya Koperasi Menurut Jenis Koperasi di Kabupaten Pemalang Tahun 2017
Table **Number of Cooperation by Cooperation Type in Pemalang Regency, 2017**

Lanjutan/Continued

Kecamatan <i>District</i>	Koperasi Simpan Pinjam <i>Saving and Loan Cooperation</i>		Koperasi Angkutan Darat <i>Land transportation Cooperation</i>		Koperasi Wanita <i>Women Cooperation</i>	
	Koperasi Cooperation	Anggota Member	Koperasi Cooperation	Anggota Member	Koperasi Cooperation	Anggota Member
(1)	(26)	(27)	(28)	(29)	(30)	(31)
01. M o g a	0	0	0	0	0	0
02. Warungpring	1	0	1	73	0	0
03. Pulosari	1	37	0	0	0	0
04. B e l i k	2	333	0	0	1	22
05. Watukumpul	0	0	0	0	0	0
06. B o d e h	1	25	0	0	0	0
07. Bantarbolang	1	75	0	0	1	127
08. Randudongkal	6	1 196	2	76	0	0
09. Pemalang	16	2 482	1	22	2	517
10. T a m a n	10	554	1	49	0	0
11. Petarukan	5	540	0	0	1	20
12. Ampelgading	1	2 593	0	0	2	93
13. C o m a l	6	567	1	34	0	0
14. Ulujami	3	171	0	0	0	0
Jumlah/ Total	53	8 573	6	254	7	779
2016	49	18435	6	254	7	779
2015	28	1311	1	49	7	807
2014	28	1311	1	49	7	807
2013	27	1042	1	49	7	820

Sumber/Source : Dinas Koperasi, Usaha Kecil Menengah, Perindustrian dan Perdagangan Kabupaten Pemalang

Tabel 7.9 Banyaknya Koperasi Menurut Jenis Koperasi di Kabupaten Pemalang Tahun 2017
Table
Number of Cooperation by Cooperation Type in Pemalang Regency, 2017

Lanjutan/Continued

Kecamatan District	Koperasi Profesi Profession Cooperation		Koperasi Veteran Veteran Cooperation		Koperasi Wredatama Wredatama Cooperation	
	Koperasi Cooperation	Anggota Member	Koperasi Cooperation	Anggota Member	Koperasi Cooperation	Anggota Member
(1)	(32)	(33)	(34)	(35)	(36)	(37)
01. M o g a	0	0	0	0	1	60
02. Warungpring	0	0	0	0	0	0
03. Pulosari	0	0	0	0	1	130
04. B e l i k	0	0	0	0	1	189
05. Watukumpul	0	0	0	0	1	58
06. B o d e h	0	0	0	0	1	75
07. Bantarbolang	0	0	0	0	1	71
08. Randudongkal	0	0	0	0	1	187
09. Pemalang	0	0	1	896	1	67
10. T a m a n	0	0	0	0	1	139
11. Petarukan	1	25	0	0	1	187
12. Ampelgading	0	0	0	0	1	115
13. C o m a l	0	0	0	0	1	182
14. Ulujami	0	0	0	0	1	96
Jumlah/ Total	1	25	1	896	13	1556
2016	1	25	1	896	13	1556
2015	1	25	1	704	13	1439
2014	1	25	1	704	13	1439
2013	1	25	1	704	13	1435

Sumber/Source : Dinas Koperasi, Usaha Kecil Menengah, Perindustrian dan Perdagangan Kabupaten Pemalang

Tabel 7.9 Banyaknya Koperasi Menurut Jenis Koperasi di Kabupaten Pemalang Tahun 2017
Number of Cooperation by Cooperation Type in Pemalang Regency, 2017

Lanjutan/Continued

Kecamatan District	Koperasi Pepabri Army Veteran Cooperation		Kop. Pedagang Kakilima Pavement Cooperation		Koperasi Mahasiswa Student Cooperation	
	Koperasi Cooperation	Anggota Member	Koperasi Cooperation	Anggota Member	Koperasi Cooperation	Anggota Member
(1)	(38)	(39)	(40)	(41)	(42)	(43)
01. M o g a	0	0	0	0	0	0
02. Warungpring	0	0	0	0	0	0
03. Pulosari	0	0	0	0	0	0
04. B e l i k	0	0	0	0	0	0
05. Watukumpul	0	0	0	0	0	0
06. B o d e h	0	0	0	0	0	0
07. Bantarbolang	0	0	0	0	0	0
08. Randudongkal	1	63	1	52	0	0
09. Pemalang	1	44	2	139	0	0
10. T a m a n	1	88	0	0	0	0
11. Petarukan	1	65	0	0	0	0
12. Ampelgading	0	0	0	0	0	0
13. C o m a l	1	125	0	0	0	0
14. Ulujami	0	0	0	0	1	191
Jumlah/ Total	5	385	3	191	1	191
2016	5	385	3	191	1	191
2015	5	314	3	98	1	38
2014	5	314	3	98	1	38
2013	5	314	3	98	1	38

Sumber/Source :Dinas Koperasi, Usaha Kecil Menengah, Perindustrian dan Perdagangan Kabupaten Pemalang

Tabel 7.9 Banyaknya Koperasi Menurut Jenis Koperasi di Kabupaten Pemalang Tahun 2017
Table *Number of Cooperation by Cooperation Type in Pemalang Regency, 2017*

Kecamatan District	Lanjutan/Continued					
	Koperasi Sekunder Secondary Cooperation		Koperasi Lain-lain Other Cooperation		Jumlah Total	
	Koperasi Cooperation	Anggota Member	Koperasi Cooperation	Anggota Member	Koperasi Cooperation	Anggota Member
(1)	(44)	(45)	(46)	(47)	(48)	(49)
01. M o g a	0	0	1	47	14	1 319
02. Warungpring	0	0	2	49	8	591
03. Pulosari	0	0	12	477	22	1 936
04. B e l i k	0	0	7	226	20	2 600
05. Watukumpul	0	0	6	144	10	1 096
06. B o d e h	0	0	3	40	12	4 664
07. Bantarbolang	0	0	3	88	16	4 612
08. Randudongkal	0	0	11	377	33	3 839
09. Pemalang	1	55	32	2 265	162	34 464
10. T a m a n	0	0	19	533	76	18 257
11. Petarukan	1	12	17	773	58	11 092
12. Ampelgading	0	0	5	435	21	10 131
13. C o m a l	0	0	6	131	49	16 326
14. Ulujami	0	0	30	2 064	66	6 501
Jumlah/ Total	2	67	154	7 649	567	117 623
2016	2	67	151	7592	567	117428
2015	2	84	98	6437	480	95659
2014	2	84	98	6437	480	95659
2013	2	84	93	5862	473	99151

Sumber/Source : Dinas Koperasi, Usaha Kecil Menengah, Perindustrian dan Perdagangan Kabupaten Pemalang

Tabel 7.10 Perkembangan Koperasi di Kabupaten Pemalang Tahun 2016-2017
Table Development of Cooperation in Pemalang Regency, 2016-2017

Uraian/ Description	Satuan/ Unit	Tahun / Year	
		2016	2017
(1)	(2)	(3)	(4)
Koperasi/ Cooperation	Unit/ Unit	567	574
Anggota/ Member	Orang/ Person	117 428	117 623
Tenaga Kerja/ Worker	Orang/ Person	838	1 129
Asset/ Assets	Rp. Milyar/ Billion (Rp)	558,07	1 985,19
Volume Usaha Volume of Business	Rp. Milyar Billion (Rp)	400,07	482,182
SHU Koperasi/ Cooperation	Rp. Milyar Billion (Rp)	12,83	10,46

Sumber/Source : Dinas Koperasi, Usaha Kecil Menengah, Perindustrian dan Perdagangan Kabupaten Pemalang

ERROR! NO TEXT OF SPECIFIED STYLE IN DOCUMENT.

Tabel 7.11 Realisasi Ekspor Non Migas Berdasarkan Jenis Komoditas di Kabupaten Pemalang, 2017

Table Realization of Non-Oil and Gas Exports by Commodity Type in Pemalang Regency, 2017

Jenis Komoditi/ Type Commodity	Satuan / Unit	Volume	Nilai Ekspor (US \$)/ Value (US \$)	Nilai Ekspor (Rp)/ Value (Rp)
(1)	(2)	(3)	(4)	(5)
Teh/tea	Kg	53 874	251 859	3 361 766 574
Kepiting/Crabs	Lbs	234 903	3 736 884	50 103 820 658
Gondorukem	Kg	3 562 240	5 524 343	74 838 873 984
Sarung Goyor/ goyor sarong	Kodi	1 543	482 453	6 592 672 222
Celana Boxer/boxer shorts	Pcs	7 138 995	13 669 790	184 542 161 760
Bunga Melati/ jasmine flower	Kg	22 000	314 815	4 250 000 000
Jeans	Pcs	0	0	0
Blazer, Kemeja/blazer,shirt	Kodi	8 640	1 201 877	18 157 500 000
Kopra/copra	Kg	0	0	0
Jumlah/Total			25 182 020	341 846 795 198

Sumber/Source :Dinas Koperasi, Usaha Kecil Menengah, Perindustrian dan Perdagangan Kabupaten Pemalang

Jumlah Pengunjung Obyek Wisata *Number of tourism* 2017

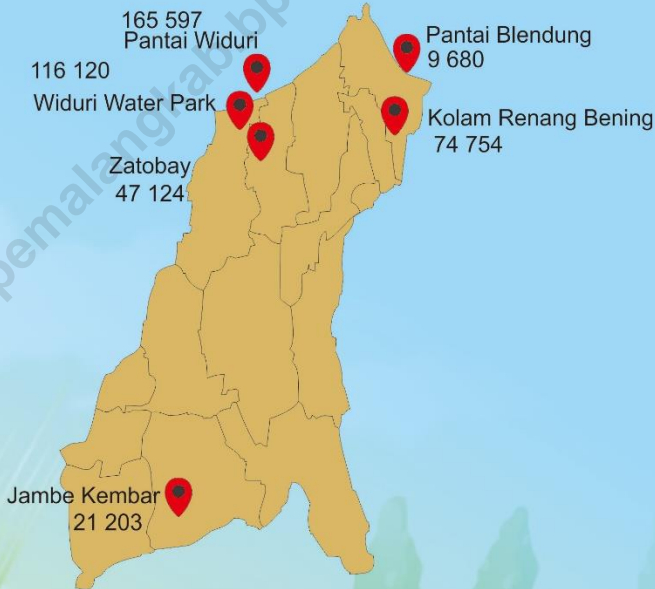

PENJELASAN TEKNIS

1. **Hotel** adalah penyediaan akomodasi secara harian berupa kamar-kamar di dalam satu bangunan yang dapat dilengkapi dengan jasa pelayanan makan dan minum, kegiatan hiburan dan atau fasilitas lainnya. Hotel terdiri dari hotel berbintang dan hotel non- bintang.
2. **Hotel bintang** adalah usaha penyediaan jasa pelayanan penginapan, makan minum serta jasa lainnya bagi umum dengan menggunakan sebagian atau seluruh bangunan. Usaha ini dikelola secara komersial serta memenuhi ketentuan persyaratan sebagai hotel bintang (termasuk berlian) yang ditetapkan dalam surat keputusan instansi yang membinanya. Misalnya hotel bintang lima, hotel bintang empat dan seterusnya.
3. **Obyek Wisata** adalah segala sesuatu yang ada di daerah tujuan wisata yang merupakan daya tarik agar orang-orang mau datang berkunjung ke tempat tersebut. Menurut SK. MENPARPOSTEL No.: KM. 98 / PW.102 / MPPT-87, Obyek Wisata adalah semua tempat atau keadaan alam yang memiliki sumber daya wisata yang dibangun dan dikembangkan sehingga mempunyai

TECHNICAL NOTES

1. **Hotel** is a daily supply of accommodation rooms within a building which can be equipped with eating and drinking services, entertainment activities and/or other facilities. Hotel consists of a classified hotel and a non-classified hotel.
2. **A star hotel** is the business of providing an accommodation, eating and drinking as well as other services for the public by using a building or a part of a building. It is managed commercially and meets specified requirements as a star hotel (including diamonds) set forth in the decree of fostering agency. For example, five star hotel, four star hotel, and so on.
3. Heritage is everything that exists in the tourist destination that is an attraction that people would come to visit the place. According to SK. MENPARPOSTEL No. : KM. 98 / PW.102 / MPPT-87, Heritage is all over the place or state of natural resources and a developed tourist constructed so as to have appeal and cultivated as a place visited by tourists

daya tarik dan diusahakan sebagai tempat yang dikunjungi wisatawan.

4. **Sungai** adalah aliran air yang besar dan memanjang yang mengalir secara terus-menerus dari hulu (sumber) menuju hilir (muara).
4. The river is a large water flow and extends that flows continuously from the upstream (source) to downstream (estuary).

<https://pemalangkab.bps.go.id>

ULASAN

Berdasarkan catatan registrasi yang ada di dinas pariwisata pemuda dan olah raga Kabupaten Pemalang pada Tahun 2017 sampai dengan bulan desember, pengunjung hotel tercatat sebanyak 7.784. Jumlah Pengunjung hotel tertinggi pada bulan Januari yaitu sebanyak 998 dan yang terkecil jumlahnya pada bulan Agustus yaitu sebanyak 371 pengunjung.

Pada tahun 2017 banyaknya obyek wisata / taman rekreasi yang tercatat di Kabupaten Pemalang sebanyak 24 obyek wisata / taman rekreasi. Jumlah wisatawan nusantara yang mengunjungi objek wisata sebanyak 1.066.539 orang. Road race menjadi event favorit kunjungan wisata, sekitar 260.509 wisatawan menyaksikan event tersebut.

Kabupaten Pemalang dilalui empat jenis sungai yaitu sungai besar ($b > 15$ m), sedang ($b > 10-15$ m) dan kecil ($b < 10$ m). Dari tiga sungai besar yang ada, sungai Comal merupakan sungai terpanjang yaitu sepanjang kurang lebih 165 km dan melalui 7 wilayah kecamatan di Kabupaten Pemalang. Sungai besar terpendek adalah sungai Waluh yaitu sepanjang 36 km yang melalui 3 wilayah kecamatan di Kabupaten Pemalang. Sedangkan dari 3 sungai sedang yang ada, sungai Polaga merupakan yang terpanjang dan sungai

DESCRIPTION

Based on the registration records in the youth and sports tourism office of Pemalang Regency on December 2017, hotel visitors recorded 7,784. The most visitors came in Januari 2017, there are 998 visitor and the smallest number visitor in Agustus 2017, there are 371 visitors.

In 2017, the number of attractions / recreation parks listed in Pemalang Regency are 24 attractions / recreational parks. The total number of domestic tourists visiting 1,066,539 people in 2017. Road race became a favorite event of tourist visit, about 260,509 domestic tourists who come in Pemalang District to view this event.

Pemalang Regency passed four rivers consist of Big River ($b > 15$ m), Medium ($b > 10-15$ m) and Small ($b > 10$ m). From three rivers available, Comal River is the longest river as long as more and less 165 km and pass 7 district in Pemalang Regency. The sortest river is Waluh River as long as 36 km that pass 3 district in Pemalang Regency. Whereas from 3 medium river which have Polaga River is the longest and the shortest is Sragi Lama River, There are 156 small rivers that pass in the Kab. Pemalang, the Siwakung River

HOTEL AND TOURISM

sragi lama yang terpendek. Ada 156 sungai kecil yang melintas di wilayah Kab. Pemalang, sungai siwakung yang melintasi kecamatan belik merupakan sungai kecil terpanjang, denganpanjang 25 Km.

which crosses the Belik sub-district is the longest small river, with a length of 25 Km.

<https://pemalangkab.bps.go.id>

8.1 HOTEL

Tabel 8.1.1 Pengunjung Hotel per Bulan di Kabupaten Pemalang Tahun 2015 – 2017
Table *Number of Hotel Guest by Month in Pemalang Regency, 2015- 2017*

Bulan Month	2015	2016	2017*
(1)	(2)	(3)	(4)
01. Januari/ January	1 665	1 982	988
02. Februari/ February	1 703	2 323	602
03. Maret/ March	1 905	1 823	948
04. April/ March	1 854	1 575	620
05. Mei/ May	1 815	2 149	861
06. Juni/ June	1 433	1 978	891
07. Juli/ July	1 974	2 552	445
08. Agustus/ August	1 426	2 192	371
09. September/ September	1 406	2 035	764
10. Oktober/ October	1 230	2 059	379
11. November/ November	1 386	2 042	423
12. Desember/ December	1 415	2 179	492
Jumlah/ Total	19 212	24 889	7 784

Sumber/Source : Dinas Pariwisata, Pemuda, dan Olah Raga Kabupaten Pemalang

Keterangan/Annotation : *) berdasarkan laporan hotel yang diterima oleh dinas pariwisata, pemuda dan olah raga Kab.Pemalang

8.2 PARIWISATA/TOURISM

Tabel 8.2.1 Banyaknya Pengunjung Obyek Wisata per Bulan di Kabupaten Pemalang Tahun 2015 - 2017
Number of Sightseeing Tourism by Month in Pemalang Regency, 2015 – 2017

Bulan Month	Banyaknya Pengunjung/ Number of Visitor		
	2015	2016	2017
(1)	(2)	(3)	(4)
01. Januari/ January	93 356	100 750	108 150
02. Februari/ February	44 585	57 621	63 486
03. Maret/ March	53 160	71 558	76 468
04. April/ March	51 259	61 644	80 726
05. Mei/ May	71 097	84 684	77 315
06. Juni/ June	46 875	41 607	146 673
07. Juli/ July	175 444	189 854	144 352
08. Agustus/ August	60 594	60 021	61 627
09. September/ September	56 236	74 712	77 169
10. Oktober/ October	154 365	69 508	80 574
11. November/ November	58 335	71 340	55 249
12. Desember/ December	95 821	128 020	94 750
Jumlah/ Total	961 127	1 011 319	1 066 539

Sumber/Source : Dinas Pariwisata, Pemuda, dan Olah Raga Kabupaten Pemalang

Tabel 8.2.2 Banyaknya Wisatawan Nusantara Menurut Obyek Wisata/Taman Rekreasi di Kabupaten Pemalang Tahun 2015 – 2017
Number of Local Tourism by District in Pemalang Regency, 2015 - 2017

Kecamatan <i>District</i>	Obyek wisata <i>Sightseeing</i>	Jumlah Wisatawan Nusantara <i>Number of Domestic Tourism</i>		
		2015	2016	2017
(1)	(2)	(3)	(4)	(5)
Pemalang	Pantai Widuri	169 373	187 538	165 597
	Kolam Renang Nyai Widuri	22	-	-
	Ventura River	4 800	5 095	3 518
	Widuri Water Park	112 905	137 674	116 120
	Road Race	294 655	269 329	260 509
	Makam Mbah Kramat/SMS	134 487	136 274	130 770
	Wisata Pangeran Purbaya	-	5 126	119 964
Taman	Kolam renang Zatobay	38 827	45 880	47 124
Ulujami	Pantai Blendung	9 900	6 872	9 680
	Kolam Renang Bening	34 700	83 901	74 754
	Hutan Mangrove Mojo	-	3 510	6 538
	Pantai Kaliprau	-	32 000	20 524
Petarukan	Pantai Nyamplungsari	9 900	7 850	13 035
	Sumur Pandan	34 700	5 410	9 740
Bantarbolang	Makam Pandanjati	9 341	8 007	8 442
	Makam Buyut Bantarbolang	7 347	6 739	5 907
Randudongkal	Rainbow Rafting & Outbound (Comal River)	5 857	9 982	5 727
Belik	Telaga Silating	7 653	2 755	6 505
	Jambe Kembar	40 500	15 100	21 203
Moga	Kolam renang Moga	1 664	1 750	1 790
	PTPN IX Semugih	40 500	10 129	10 834
	Curug Sibedil	-	12 839	5 562
Ampelgading	Agro Wisata Comal Baru	-	15 400	20 531
Pulosari	Pos Pendakian Gunung Slamet	-	2 159	2 165
Jumlah/ Total		957 131	1 011 319	1 066 539

Sumber/Source : Dinas Pariwisata, Pemuda, dan Olah Raga Kabupaten Pemalang

8.3 SUNGAI/RIVER

Tabel 8.3.1 Nama dan Panjang Sungai di Kabupaten Pemalang Tahun 2017
Table Name and The Lenght of The River in Pemalang Regency 2017

Nama Sungai/ <i>Name of River</i>		Panjang (m) <i>Lenght (m)</i>	Wilayah yang Dilalui <i>The Region Traversed</i>
(1)	(2)	(3)	
I.A	SUNGAI BESAR (b = > 15 meter)		
	SUNGAI COMAL	165 000	1. Kecamatan Moga 2. Kecamatan Randudongkal 3. Kecamatan Bantarbolang 4. Kecamatan Ampelgading 5. Kecamatan Comal 6. Kecamatan Ulujami 7. Kecamatan Bodeh
I.B	SUNGAI LAYANGAN	7 000	1. Kecamatan Bodeh
	JUMLAH	172 000	
II.A	SUNGAI SEDANG (b = 10s.d15 m)		
1	Sungai Polaga	10 000	Kecamatan Belik
2	Sungai Polaga	15 000	Kecamatan Bantarbolang
3	Sungai Polaga	10 000	Kecamatan Watukumpul
4	Sungai Lumeneng	16 000	Kecamatan Watukumpul
5	Sungai Lumeneng	7 000	Kecamatan Bantarbolang
	JUMLAH	58 000	
III.A	SUNGAI KECIL (b = < 10 meter)		
1	Sungai Sodong	16 750	Kecamatan Belik
2	Sungai Bulakan	13 000	Kecamatan Belik
3	Sungai Paku	14 000	Kecamatan Belik
4	Sungai Rejasa	12 000	Kecamatan Belik
5	Sungai Banjaran	8 000	Kecamatan Belik
6	Sungai Siwakung	25 000	Kecamatan Belik
7	Sungai Arus	17 000	Kecamatan Belik
8	Sungai Bunta Pahe	5 000	Kecamatan Watukumpul
9	Sungai Bawang	3 000	Kecamatan Watukumpul
10	Sungai Srengseng	4 000	Kecamatan Watukumpul
11	Sungai Gugur	4 500	Kecamatan Watukumpul
12	Sungai Urung	6 250	Kecamatan Watukumpul
13	Sungai Jaran	3 500	Kecamatan Watukumpul
14	Sungai Pucang	3 250	Kecamatan Watukumpul
15	Sungai Petoragan	3 000	Kecamatan Watukumpul
16	Sungai Jumbleng	3 000	Kecamatan Watukumpul
17	Sungai Tembreh	3 000	Kecamatan Watukumpul
18	Sungai Gintung (Bodas)	2 500	Kecamatan Watukumpul
19	Sungai Kalong	2 000	Kecamatan Watukumpul
20	Sungai Sapi	3 000	Kecamatan Watukumpul
21	Sungai Balak	4 000	Kecamatan Watukumpul
22	Sungai Salak	9 000	Kecamatan Watukumpul

Sumber/Source : Dinas Pekerjaan Umum dan Penataan Ruang Bidang Sumber Daya Air, Mineral dan Energi Kabupaten Pemalang

Tabel 8.3.1 Nama dan Panjang Sungai di Kabupaten Pemalang 2017
Table Name and The Length of The River in Pemalang Regency 2017

<i>Lanjutan/Continued</i>		
Nama Sungai/ <i>Name of River</i>	Panjang (m) <i>Length (m)</i>	Wilayah yang Dilalui <i>The Region Traversed</i>
(1)	(2)	(3)
23	Sungai Batur	2 000
24	Sungai Sutajiwa (Tundagan)	3 000
25	Sungai Duren	3 000
26	Sungai Sungin	4 000
27	Sungai Granggang	9 000
28	Sungai Akur	8 000
29	Sungai Sasa	5 000
30	Sungai Penakir	5 000
31	Sungai Gintung	3 000
32	Sungai Tiyeng	4 750
33	Sungai Arus Jero	5 000
34	Sungai Sibabak	3 350
35	Sungai Langsir	6 750
36	Sungai Paingan	7 250
37	Sungai Brengkak	5 500
38	Sungai Gelan	3 500
39	Sungai Kerep	11 000
40	Sungai Ketiwon	9 500
41	Sungai Arus	8 500
42	Sungai Salmiran	5 000
43	Sungai Ukir	8 000
44	Sungai Glandang	6 000
45	Sungai Siraja	7 000
46	Sungai Rompong	4 000
47	Sungai Winong	4 000
48	Sungai Semut	9 900
49	Sungai Jagawangsa	2 200
50	Sungai Cibiyuk	12 000
51	Sungai Longkrang	1 500
52	Sungai Gendong Induk Comal	6 000
53	Sungai Wuri	2 500
54	Sungai Buangan Simangu	2 500
55	Sungai Banteng	1 500
56	Sungai Cocor Bebek	11 500
57	Sungai Tumpang	4 000
58	Sungai Embel	4 000
59	Sungai Randu hulu	3 000
60	Sungai Badak	3 000
61	Sungai Jamuran	23 500
62	Sungai Simono	2 000

Sumber/Source : Dinas Pekerjaan Umum dan Penataan Ruang Bidang Sumber Daya Air, Mineral dan Energi Kabupaten Pemalang

Tabel 8.3.1 Nama dan Panjang Sungai di Kabupaten Pemalang Tahun 2017
Name and The Lenght of The River in Pemalang Regency 2017

<i>Lanjutan/Continued</i>			
Nama Sungai/ <i>Name of River</i>	Panjang (m) <i>Lenght (m)</i>	Wilayah yang Dilalui <i>The Region Traversed</i>	
(1)	(2)	(3)	
63	Sungai Ketapang	3 000	Kecamatan Petarukan
64	Sungai Jati	8 000	Kecamatan Petarukan
65	Sungai Malang (Kendalrejo)	3 000	Kecamatan Petarukan
66	Sungai Pabean (Sirangkang)	2 000	Kecamatan Petarukan
67	Sungai Seng (Kendalrejo)	2 000	Kecamatan Petarukan
68	Sungai Jarakah	5 000	Kecamatan Taman
69	Sungai Genjor	4 000	Kecamatan Taman
70	Sungai Uter (Pedurungan)	2 000	Kecamatan Taman
71	Sungai Asahan	6 000	Kecamatan Bodeh
72	Sungai Wuluh	3 000	Kecamatan Bodeh
73	Sungai Genteng	4 000	Kecamatan Bodeh
74	Sungai Depokan	3 000	Kecamatan Bodeh
75	Sungai Ijo	7 000	Kecamatan Bodeh
76	Sungai Kenyang	1 000	Kecamatan Bodeh
77	Sungai Layang	5 000	Kecamatan Bodeh
78	Sungai Katir	4 000	Kecamatan Ulujami
79	Sungai Mati	2 500	Kecamatan Comal
JUMLAH III.A		1 067 948	
I.B	SUNGAI BESAR (b = > 15 meter)		
	B. SUNGAI WALUH	36 000	1. Kecamatan Warungpring 2. Kecamatan Randudongkal 3. Kecamatan Bantarbolang 4. Kecamatan Pemalang 5. Kecamatan Taman
II.B	SUNGAI KECIL (b = < 10 meter)		
1	Sungai Waluh Hulu	3 500	Kec. Taman
2	Sungai Elon (Waluh Kd.banjar)	3 250	Kecamatan Petarukan/Taman
3	Sungai Poncongan	2 000	Kecamatan Taman
4	Sungai Gintung	4 000	Kecamatan Taman
5	Sungai Lapang	4 000	Kecamatan Warungpring
6	Sungai Candi	3 000	Kecamatan Warungpring
7	Sungai Gintung	4 000	Kecamatan Warungpring
8	Sungai Wijen	4 000	Kecamatan Randudongkal
9	Sungai Glandang	3 000	Kecamatan Bantarbolang
10	Sungai Srengseng	3 000	Kecamatan Bantarbolang
11	Sungai Rubang	4 000	Kecamatan Bantarbolang
12	Sungai Jrumpung	4 000	Kecamatan Bantarbolang
13	Sungai Paseh	4 000	Kecamatan Bantarbolang
14	Sungai Tutul	3 000	Kecamatan Bantarbolang
15	Sungai Sambeng	5 000	Kecamatan Bantarbolang

Sumber/Source : Dinas Pekerjaan Umum dan Penataan Ruang Bidang Sumber Daya Air, Mineral dan Energi Kabupaten Pemalang

Tabel 8.3.1 Nama dan Panjang Sungai di Kabupaten Pemalang Tahun 2017

Name and The Lenght of The River in Pemalang Regency 2017

<i>Lanjutan/Continued</i>			
Nama Sungai/ <i>Name of River</i>	Panjang (m) <i>Lenght (m)</i>	Wilayah yang Dilalui <i>The Region Traversed</i>	
(1)	(2)	(3)	
16	Sungai Wadas	5 000	Kecamatan Bantarbolang
17	Sungai Blombong	6 000	Kecamatan Banta bolang
18	Sungai Lancingan	5 000	Kecamatan Bantarbolang
19	Sungai Pawon	5 000	Kecamatan Bantarbolang
20	Sungai Wijakan	6 000	Kecamatan Bantarbolang
21	Sungai Cangkak	4 000	Kecamatan Bantarbolang
22	Sungai Beji (Pedagung)	5 000	Kecamatan Bantarbolang
23	Sungai Taman	6 000	Kecamatan Taman
24	Sungai Baros	7 000	Kecamatan Taman
25	Sungai Nangka	2 000	Kecamatan Taman
26	Sungai Sanda	2 000	Kecamatan Taman
27	Sungai Buangan Simangu	2 500	Kecamatan Taman
28	Sungai Curug (Jebed Utara)	5 000	Kecamatan Taman
JUMLAH II.B		114 250	
I.C	SUNGAI BESAR (b = > 15 m)		
	SUNGAI RAMBUT (Perbatasan Kab. Pemalang dan Kab. Tegal)	57 000	1. Kecamatan Moga 2. Kecamatan Warungpring 3. Kecamatan Pemalang
II.C	SUNGAI KECIL (b = < 10 m)		
1	Sungai Jambu	3 000	Kecamatan Moga
2	Sungai Cerik	2 500	Kecamatan Moga
3	Sungai Pancur	2 500	Kecamatan Moga
4	Sungai Pusang	3 000	Kecamatan Moga
5	Sungai Cawitali	5 000	Kecamatan Moga
6	Sungai Winong	5 000	Kecamatan Moga
7	Sungai Ayer	6 000	Kecamatan Moga
8	Sungai Tayam	4 000	Kecamatan Moga
9	Sungai Apujahitan	6 000	Kecamatan Moga
10	Sungai Laban	6 000	Kecamatan Moga
11	Sungai Porong	5 000	Kecamatan Moga
12	Sungai Logan	4 000	Kecamatan Moga
13	Sungai Gaung	4 000	Kecamatan Moga
14	Sungai Buangan Rambut	4 000	Kecamatan Pemalang
JUMLAH II.C		60 000	
I.D	SUNGAI SEDANG (b = 10 s.d 15 m)		
	D. SUNGAI SRAGI LAMA (Perbatasan Kab.Pemalang dan Pekalongan)	8 380	1. Kecamatan Ulujami
II.D	SUNGAI KECIL (b = < 10 meter)		
1	Sungai Tumbal / kadut	4 000	Kecamatan Ulujami
2	Sungai Banger	8 000	Kecamatan Ulujami/Comal
3	Sungai Pluang	3 500	Kecamatan Ulujami

Sumber/Source : Dinas Pekerjaan Umum dan Penataan Ruang Bidang Sumber Daya Air, Mineral dan Energi Kabupaten Pemalang

Tabel 8.3.1 Nama dan Panjang Sungai di Kabupaten Pemalang Tahun 2017
Name and The Lenght of The River in Pemalang Regency 2017

<i>Lanjutan/Continued</i>			
Nama Sungai/ <i>Name of River</i>	Panjang (m) <i>Lenght (m)</i>	Wilayah yang Dilalui <i>The Region Traversed</i>	
(1)	(2)	(3)	
4	Sungai Jahid	4 000	Kecamatan Ulujami
5	Sungai Siputri	3 000	Kecamatan Ulujami
6	Sungai Kebo	4 000	Kecamatan Ulujami
7	Sungai Sembilangan Barat	3 500	Kecamatan Ulujami
8	Sungai Sembilangan Timur	3 500	Kecamatan Ulujami
9	Sungai Ketiban	4 000	Kecamatan Ulujami
10	Sungai Srantil	3 500	Kecamatan Ulujami
11	Sungai Cangkring	2 500	Kecamatan Ulujami
12	Sungai Siceplung	2 500	Kecamatan Ulujami
13	Sungai Druwalang	3 000	Kecamatan Ulujami
14	Sungai Botekan	2 500	Kecamatan Ulujami
15	Sungai Asemdayong	3 000	Kecamatan Ulujami
16	Sungai Sumur Lembu	3 500	Kecamatan Ulujami/Comal
17	Sungai Joyo	2 500	Kecamatan Ulujami
18	Sungai Ande ande	3 500	Kecamatan Ulujami
19	Sungai Plumpang	4 000	Kecamatan Ulujami
20	Sungai Curah	4 000	Kecamatan Ulujami
21	Sungai Kranding	2 000	Kecamatan Ulujami
22	Sungai Babakan	5 000	Kecamatan Bodeh
23	Sungai Sijambu	3 100	Kecamatan Comal
JUMLAH II.D		83 100	
WILAYAH KOTA PEMALANG			
I.E	SUNGAI KECIL (b = < 10 meter)		
1	Sungai Medono	3 000	Kecamatan Pemalang
2	Sungai Plasungan	3 000	Kecamatan Pemalang
3	Sungai Karuk	3 000	Kecamatan Pemalang
4	Sungai Krantil	3 000	Kecamatan Pemalang
5	Sungai Cengis	4 000	Kecamatan Pemalang
6	Sungai Gantungan	2 000	Kecamatan Pemalang
7	Sungai Silutung	4 000	Kecamatan Pemalang
8	Sungai Koneng	3 000	Kecamatan Pemalang
9	Sungai Srengseng	14 650	Kecamatan Pemalang
10	Sungai Banger/Bacin	5 000	Kecamatan Pemalang
11	Sungai Wirasa	2 000	Kecamatan Pemalang
12	Sungai Malang (Widuri)	3 000	Kecamatan Pemalang
13	Sungai Plawangan	4 000	Kecamatan Pemalang
14	Sungai Krasak	3 000	Kecamatan Pemalang
15	Sungai Kesambi	2 000	Kecamatan Pemalang
16	Sungai Bungur	3 000	Kecamatan Pemalang
JUMLAH I.E		61 650	

Sumber/Source : Dinas Pekerjaan Umum dan Penataan Ruang Bidang Sumber Daya Air, Mineral dan Energi Kabupaten Pemalang

BAB
Chapter 9

• TRANSPORTASI DAN KOMUNIKASI
TRANSPORTATION AND COMMUNICATION

Jenis Permukaan Jalan Kabupaten
Type of Regency Surface Road
2017

709, 74 Km

Total Panjang Jalan Kabupaten Pemalang



Aspal

654,32 Km

Beton

34,17 Km

Kerikil

21,25 Km

PENJELASAN TEKNIS

1. **Jalan** adalah prasarana transportasi darat yang meliputi segala bagian jalan, termasuk bangunan pelengkap dan perlengkapannya yang diperuntukkan bagi lalu lintas, yang berada pada permukaan tanah, di atas permukaan tanah, di bawah permukaan tanah dan/atau air, serta di atas permukaan air, kecuali jalan kereta api, jalan lori, dan jalan kabel
2. **Kendaraan bermotor** adalah setiap kendaraan yang digerakkan oleh peralatan teknik yang ada pada kendaraan tersebut, biasanya digunakan untuk angkutan orang atau barang di atas jalan raya selain kendaraan yang berjalan di atas rel. Kendaraan bermotor yang dicatat adalah semua jenis kendaraan kecuali kendaraan bermotor TNI/Polri dan Korps Diplomatik.
3. **Mobil penumpang** adalah setiap kendaraan bermotor yang dilengkapi dengan tempat duduk untuk sebanyak-banyaknya delapan orang, tidak termasuk tempat duduk untuk pengemudi, baik dilengkapi atau tidak dilengkapi bagasi.

TECHNICAL NOTES

1. **Road** is the infrastructure of land transport covering all parts of the road, including complementary buildings and equipment intended for traffic, which is at ground level, above ground, below ground and / or water, as well as on the surface of the water, but to walk rail, road lorries, and road cable
2. **Motor vehicles** are any kind of vehicles motorized by machine set up in those vehicles, they are usually used for transporting peoples or goods on roads except vehicles moving along a railway line. The data cover all kinds of motor vehicles except those belong to Indonesia Army Force Indonesian State Police and Diplomatic Corps.
3. **Passenger cars** are any motor vehicles with no more than eight seats, excluding seat for driver, it can be with or without hoot.

TRANSPORTATION AND COMMUNICATION

4. **Mobil bis** adalah setiap kendaraan bermotor yang dilengkapi dengan tempat duduk untuk lebih dari delapan orang, tidak termasuk tempat duduk untuk pengemudi, baik dilengkapi atau tidak dilengkapi bagasi.
5. **Mobil truk** adalah setiap kendaraan bermotor yang digunakan untuk angkutan barang, selain mobil penumpang, mobil bis dan kendaraan bermotor roda dua.
6. **Kereta api** adalah kendaraan dengan tenaga gerak (listrik, diesel atau tenaga uap) yang berjalan sendiri maupun dirangkaikan dengan kendaraan lain, yang akan atau sedang bergerak di atas rel, terdiri dari kereta penumpang dan kereta barang.
7. **Kantor Pos** adalah tempat pemberi pelayanan komunikasi tertulis dan atau surat elektronik, layanan paket, layanan logistik, layanan transaksi keuangan, dan layanan keagenan pos untuk kepentingan umum. Rumah pos berfungsi sama seperti kantor pos dan kantor pos pembantu, bedanya rumah pos biasanya terletak di daerah terpencil.
4. **Buses** are large passenger cars having seats for more than eight passengers, excluding seat for driver, it can be with or without hoot.
5. **Trucks** are any motor vehicles used to transport goods excluding passenger cars, buses, and motorcycles.
6. **Train** is a coach or a number of coaches joined together, moving along a railway line. It can be passenger train or freight train.
7. **Post Office** is a service provider facility of written communication and or electronic mail, parcel service, logistics services, financial transaction services, and postal services to the public. Postal house has the same function as the post office and subsidiary of post office, the difference is that postal house is usually located in remote areas.

8. **Telekomunikasi** adalah setiap pemancaran, pengiriman dan atau penerimaan dari setiap informasi dalam bentuk tanda-tanda, isyarat, tulisan, gambar, suara dan bunyi melalui sistem kawat, optik, radio atau sistem elektromagnetik lainnya.
 9. **Jaringan telekomunikasi** adalah rangkaian perangkat telekomunikasi dan kelengkapannya yang digunakan dalam bertelekomunikasi.
 10. Telepon tetap kabel dalam Susenas disebut **telepon rumah** adalah jaringan telekomunikasi menggunakan perangkat telepon tetap dengan kabel yang secara umum diatur oleh standar-standar teknis dengan menggunakan suatu nomor telepon, dikenal pula sebagai Public Switched Telephone Network (PSTN). Pada umumnya dimanfaatkan untuk telepon rumah dan jaringan internet, memiliki kemampuan menghantarkan sinyal dengan kuat dan jelas dengan biaya yang relatif lebih murah.
 11. **Telepon bergerak seluler** adalah perangkat telekomunikasi elektronik yang mempunyai
8. *Telecommunication includes every transmitting, delivering and or receiving from every information of marking, signal, article, picture, sound and voice through strand of wire system, optic, radio or other electromagnetic system.*
 9. *Telecommunication network is peripheral network of telecommunication and its equipment used in the means of telecommunication*
 10. *Fixed line telephone based on Susenas called **home phone** is a telecommunication network using fixed line telephone device which is generally regulated by technical standards, using a phone number, also known as the Public Switched Telephone Network (PSTN). It is generally used for home phone and Internet networks, has the ability to deliver a strong and clear signal with a relatively low cost.*
 11. *Cellular mobile phone is an electronic telecommunication device which has the same basic*

kemampuan dasar yang sama dengan telepon tetap kabel, namun dapat dibawa ke mana-mana (portable, mobile) dan tidak perlu disambungkan dengan jaringan telekomunikasi kabel. Selain berfungsi sebagai telepon, telepon selular modern biasanya mendukung layanan tambahan seperti Short Messages Services (SMS), Multimedia Messages Service (MMS), e-mail dan akses Internet, aplikasi bisnis dan permainan, serta fotografi. Saat ini, Indonesia mempunyai dua sistem jaringan telepon bergerak selular yaitu Global System for Mobile Telecommunications (GSM) dan CDMA.

capabilities with fixed cables, but can be taken anywhere (portable, mobile) and does not need to be connected to the wired telecommunications networks. In addition to functioning as a telephone, modern mobile phone typically supports additional services such as Short Messages Services (SMS), Multimedia Messages Service (MMS), e-mail and access to the Internet, business applications and games, as well as photography. Currently, Indonesia has two cellular mobile telephone network system that are GSM (Global System for Mobile Telecommunications) and Code Division Multiple Access (CDMA).

ULASAN

Jalan merupakan prasarana angkutan darat yang penting untuk memperlancar kegiatan perekonomian. Panjang jalan negara di Kabupaten Pemalang pada tahun 2017 sepanjang 34,33 kilometer, sedangkan jalan provinsi pada tahun 2017 sepanjang 93,34 kilometer dan jalan kabupaten pada tahun 2017 sepanjang 709,74 kilometer. Jalan kabupaten sebagian besar sudah berjenis aspal (92,19 persen), sedangkan sekitar 49,53 persen dari jalan kabupaten tersebut kondisinya baik, sekitar 19,32 persen kondisinya sedang dan sisanya rusak ringan dan rusak berat.

Pada Tahun 2017 jumlah bis yang masuk dan keluar terminal Kabupaten Pemalang selama setahun masing-masing sebanyak 37.318 dan 37.318 bus. Mobilitas bus tertinggi terjadi pada bulan Mei yaitu mencapai 4.861 bus yang keluar masuk terminal Pemalang. Perusahaan bus yang berdomisili di Kabupaten Pemalang sebanyak 18 perusahaan dengan jumlah bus sebanyak 159 bus. Jumlah perusahaan dan jumlah bus terbesar berada di Kecamatan Pemalang, sedangkan untuk Kecamatan Watukumpul, Bantarbolang, pulosari, belik, ulujami dan Ampelgading tidak

DESCRIPTION

Road is a land transportation infrastructure that is essential to accelerate economic activity. The length of state roads in Pemalang Regency in 2017 is 34.33 kilometers, while the provincial road in 2017 along 93.34 kilometers and 709.74 kilometers of district roads in 2017. District roads are mostly asphalt (92.19 percent), while about 49.53 percent of district roads are in good condition, about 19.32 percent are in moderate condition and the rest are lightly damaged and heavily damaged.

In 2017 the number of buses entering and exiting the terminal Pemalang Regency for a year each of 37,318 and 37,318 buses. The highest bus mobility occurred in Mei, which reached 4,861 buses entering and exit the Pemalang terminal. Bus companies domiciled in Pemalang Regency are 18 companies with 159 buses. The number of companies and the largest number of buses are located in Pemalang District, whereas for Watukumpul, Bantarbolang pulosari, belik, ulujami and Ampelgading Sub-districts, there are no auto companies operating.

ada perusahaan otobus yang beroperasi.

Pada Tahun 2017 tercatat sebanyak 6 jenis kereta api yang memberangkatkan penumpang dari Pemalang. Sebagian besar penumpang memilih Kaligung Ekonomi sebagai alat transportasi mereka, tercatat sebanyak 82.103 penumpang.

Berdasarkan data dari PT Telkom Pemalang, pada tahun 2017 di Kabupaten Pemalang tercatat ada 11.179 pelanggan telepon yang sebagian besar berada di Kecamatan Pemalang jumlah warnet terdaftar sebanyak 60 unit.

PT Pos Indonesia berfungsi sebagai sarana perhubungan dan komunikasi. Kegiatan operasional instansi tersebut juga melayani kegiatan wesel pos, paket pos, tabanas serta penjualan benda pos. Pada tahun 2017 terdapat 14 kantor pos yang terdiri dari 1 kantor pemeriksa dan 13 kantor cabang di Kabupaten Pemalang. Surat yang dikirimkan ke dalam negeri sejumlah 78.041 pucuk, sedangkan surat yang diterima dari dalam negeri berjumlah 134.467 pucuk.

In 2017 there are 6 types of trains that dispatch passengers from Pemalang. Most of the passengers chose Kaligung Ekonomi as their means of transportation, there are 82,103 passengers

Based on data from PT Telkom Pemalang, in 2017 there were 11,179 telephone subscribers mostly located in District Pemalang, the number of internet cafés was 60 units.

PT Pos Indonesia serves as a means of communication and communication. The agency's operational activities also serve the activities of postal money orders, postal parcels, tabanas and the sale of postal items. By 2017 there are 14 post offices consisting of 1 inspection office and 13 branch offices in Pemalang District. Letters sent to the country amounted to 78,041 shoots, while letters received from within the country amounted to 134,467 shoots.

9.1 JALAN RAYA/ HIGHWAY

Tabel 9.1.1 Panjang Jalan Menurut Keadaan dan Status (Km) Jalan di Kabupaten Pemalang Tahun 2015 - 2017
Lenght of Road by Road Condition and Status (km) in Pemalang Regency, 2015-2017

Perincian Details	Jalan Negara/ State Road		
	2015	2016	2017
(1)	(2)	(3)	(4)
I. JENIS PERMUKAAN JALAN <i>Type of Road surface</i>			
- Jalan Beton/ Rigid Pavement	-	-	12,40
- Diaspal/ Asphalted	34,33	34,33	21,93
- Kerikil/ Gravel	-	-	-
- Tanah/ Soil	-	-	-
- Tidak Diperinci/ not details	-	-	-
Jumlah/ Total :	34,33	34,33	34,33
II. KONDISI JALAN/ Road Condition			
- Baik/ Good	31,44	30,68	25,93
- Sedang/ Enough	2,89	3,65	8,40
- Rusak/ Broken	-	-	-
- Rusak Berat/ Damaged	-	-	-
Jumlah / Total :	34,33	34,33	34,33
III. KELAS JALAN / Road Class			
- Kelas I / Class I	34,33	34,33	34,33
- Kelas II/ Class II	-	-	-
- Kelas III/ Class III	-	-	-
- Kelas III A/ Class III A	-	-	-
- Kelas III B/ Class III B	-	-	-
- Kelas III C/ Class III C	-	-	-
- Kelas Tidak Diperinci/ Not details class	-	-	-
Jumlah / Total :	34,33	34,33	34,33

Sumber/Source: BPTBM Wilayah Pekalongan, Dinas Bina Marga Propinsi Jawa Tengah

Tabel 9.1.1 Panjang Jalan Menurut Keadaan dan Status (Km) Jalan di Kabupaten Pemalang Tahun 2015 - 2017
Lenght of Road by Road Condition and Status (km) in Pemalang Regency, 2015-2017

<i>Lanjutan/Continued</i>			
Perincian <i>Details</i>	Jalan Propinsi / Province Road		
	2015	2016	2017
(1)	(5)	(6)	(7)
I. JENIS PERMUKAAN JALAN			
<i>Type of Road surface</i>			
- Jalan Beton/ Rigid Pavement	13,44	16,54	16,54
- Diaspal/ Asphalted	90,76	76,80	76.80
- Kerikil/ Gravel	-	-	-
- Tanah/ Soil	-	-	-
- Tidak Diperinci/ not details	-	-	-
Jumlah/ Total :	104,19	93,34	93,34
II. KONDISI JALAN/ Road Condition			
- Baik/ Good	59,23	60,60	71,56
- Sedang/ Enough	42,42	32,74	21,78
- Rusak/ Broken	2,55	-	-
- Rusak Berat/ Damaged	-	-	-
Jumlah/ Total :	104,19	93,34	93,34
III. KELAS JALAN / Road Class			
- Kelas I / Class I	-	-	-
- Kelas II/ Class II	-	-	-
- Kelas III/ Class III	-	-	-
- Kelas III A/ Class III A	104,19	93,34	93,34
- Kelas III B/ Class III B	-	-	-
- Kelas III C/ Class III C	-	-	-
- Kelas Tidak Diperinci/ Not details class	-	-	-
Jumlah/ Total :	104,19	93,34	93,34

Sumber/Source :Balai Pelaksana Teknis Jalan Wilayah Pekalongan, Dinas Bina Marga Propinsi Jawa Tengah

Tabel 9.1.1 Panjang Jalan Menurut Keadaan dan Status (Km) Jalan di Kabupaten Pemalang Tahun 2015-2017
Lenght of Road by Road Condition and Status (km) in Pemalang Regency, 2015-2017

Lanjutan/Continued

Perincian <i>Details</i>	Jalan Kabupaten / Regency Road		
	2015	2016	2017
(1)	(8)	(9)	(10)
I. JENIS PERMUKAAN JALAN <i>Type of Road surface</i>			
- Diaspal/ Asphalted	636,87	659,66	654,32
- Keriki/ Gravel	0,60	21,25	21,25
- Tanah/ Soil	5,50	-	-
- Jalan Beton/ Concrete Road	-	16,01	34,17
- Tidak Diperinci/ not details	9,00	-	-
Jumlah/ Total :	651,97	696,92	709,74
IV. KONDISI JALAN/ Road Condition			
- Baik/ Good	373,78	321,05	353,67
- Sedang/ Enough	128,12	147,88	137,13
- Rusak/ Broken	34,03	92,07	80,93
- Rusak Berat/ Damaged	116,05	135,92	138,01
Jumlah/Total :	651,98	696,92	709,74
V. KELAS JALAN / Road Class			
- Kelas I / Class I	-	-	-
- Kelas II/ Class II	-	-	-
- Kelas III/ Class III	-	-	-
- Kelas III A/ Class III A	-	-	-
- Kelas III B/ Class III B	651,97	32,43	45,25
- Kelas III C/ Class III C	-	664,49	664,49
- Kelas Tidak Diperinci/ Not details class	-	-	-
Jumlah / Total :	651,97	696,92	709,74

Sumber/Source :Bidang Bina Marga, DPU-TR Kabupaten Pemalang

9.2 ANGKUTAN DARAT/ LAND TRANSPORTATION

Tabel 9.2.1 Jumlah Kendaraan Bermotor yang Diuji di Kabupaten Pemalang Tahun 2015-2017
Table Number of Motor Vehicle that tested In Pemalang Regency, 2015-2017

Jenis Kendaraan Bermotor <i>Kind of Motor Vehicle</i>		2015	2016	2017
(1)		(2)	(3)	(4)
01.	Mobil Penumpang/ Passenger Car			
-	Umum/ General	2	2	-
-	Tidak Umum/ Not General	-	-	-
02.	Mobil Bus/ Bus			
-	Umum/ General	1100	954	966
-	Tidak Umum/ Not General	56	124	207
03.	Mobil Barang/ Car Stuff			
a.	Truk/ Truck			
-	Umum/ General	1248	1 100	1 040
-	Tidak Umum/ Not General	1180	1 324	1 598
b.	Traktor/ Tractor			
-	Umum/ General	38	45	77
-	Tidak Umum/ Not General	-	-	-
c.	Sumbu III Barang/ Sumbu Truct III			
-	Umum/ General	3	3	-
-	Tidak Umum/ Not General	3	1	1
d.	Sumbu III Tangki/ Sumbu Tank III			
-	Umum/ General	-	-	12
-	Tidak Umum/ Not General	1	-	-

Sumber/Source :Dinas Perhubungan Kabupaten Pemalang

Tabel 9.2.1 Jumlah Kendaraan Bermotor yang Diuji di Kabupaten Pemalang Tahun 2015-2017
Table Number of Motor Vehicle that tested In Pemalang Regency, 2015-2017

		Lanjutan/Continued		
Jenis Kendaraan Bermotor Kind of Motor Vehicle		2015	2016	2017
(1)		(5)	(6)	(7)
e.	Tangki / Tank			
-	Umum/General	7	7	4
-	Tidak Umum/ Not General	32	18	13
f.	Pick Up/Pick up			
-	Umum/General	170	126	107
-	Tidak Umum/ Not General	6227	6 781	7 000
g.	Bestel/ Bestel			
-	Umum/General	31	25	4
-	Tidak Umum/ Not General	374	344	86
04.	Kendaraan Khusus / Special Vehicle			
-	Umum/General	-	-	-
-	Tidak Umum/ Not General	8	6	5
05.	Kereta/ Train			
a.	Gandengan/ Coupling			
-	Umum/General	4	134	157
-	Tidak Umum/ Not General	-	-	-
b.	Tempelan/ Sticker			
-	Umum/General	38	30	76
-	Tidak Umum/ Not General	-	-	-
06.	Jumlah/Total			
-	Umum/General	2 176	2 426	2 443
-	Tidak Umum/ Not General	181	8 598	9 010

Sumber/Source :Dinas Perhubungan Kabupaten Pemalang

Tabel 9.2.2 Banyaknya Perusahaan Otobis (PO) Antar Kab/Kota dan Jumlah Kendaraanya Menurut Kecamatan di Kabupaten Pemalang Tahun 2017
Number of Inter City Otobus Manufacture by District in Pemalang Regency, 2017

Kecamatan <i>District</i>	Perusahaan Otobis <i>Otobus Manufacture</i>	Jml BusBus Dalam Propinsi <i>Number of Bus within Province</i>
(1)	(2)	(3)
01. M o g a	1	3
02. Warungpring	1	1
03. Pulosari	-	-
04. B e l i k	-	-
05. Watukumpul	-	-
06. B o d e h	2	6
07. Bantarbolang	-	-
08. Randudongkal	3	5
09. Pemalang	6	136
10. T a m a n	2	5
11. Petarukan	1	1
12. Ampelgading	-	-
13. C o m a l	2	6
14. Ulujami	-	-
Jumlah/ Total	18	159
2016	35	172
2015	48	172
2014	46	166
2013	46	169

Sumber/Source :Dinas Perhubungan Kabupaten Pemalang

Tabel 9.2.3 Banyaknya Bis yang keluar dan masuk di Terminal Pemalang Tahun 2017
Number of In and Out Bus in Pemalang bus terminal, 2017

Bulan / Month	Bis Bus		Jumlah Total
	Masuk In	Keluar Out	
(1)	(2)	(3)	(4)
01. Januari/ January	3 088	3 088	6 176
02. Februari/ February	2 617	2 617	5 234
03. Maret/ March	4 736	4 736	9 472
04. April/ March	3 479	3 479	6 958
05. Mei/ May	4 861	4 861	9 722
06. Juni/ June	4 081	4 081	8 162
07. Juli/ July	3 326	3 326	6 652
08. Agustus/ August	3 845	3 845	7 690
09. September/ September	3 749	3 749	7 498
10. Oktober/ October	3 536	3 536	7 072
11. November/ November
12. Desember/ December
Jumlah/ Total	37 318	37 318	74 636
2016	41 970	28 113	70 083
2015	56 724	57 354	114 078
2014	51 145	51 683	102 828
2013	84 929	85 548	170 477

Sumber/Source :Dinas Perhubungan Kabupaten Pemalang
 ... : data tidak tersedia

Tabel 9.2.4 Banyaknya Penerimaan Parkir Perbulan di Kabupaten Pemalang Tahun 2015-2017
Table *Number of Parking Acceptance in Pemalang Regency, 2015-2017*

Bulan Month	Tahun / Years	
	2016	2017
(1)	(2)	(3)
1. Januari/ January	27 028 000	30 355 000
2. Februari/ February	30 080 000	31 853 000
3. Maret/ March	33 809 000	35 553 000
4. April/ April	33 096 000	35 007 000
5. Mei / May	30 682 000	35 068 000
6. Juni / June	28 119 000	30 024 000
7. Juli/ July	31 360 000	35 016 000
8. Agustus/ August	35 390 000	35 049 000
9. September/ Sept	35 020 000	35 023 000
10. Oktober/ Oct	35 006 000	37 041 000
11. November/ Nov	35 008 000	37 047 000
12. Desember/ Dec	31 031 000	34 307 000
Jumlah/ Total	385 659 000	411 325 000

Sumber/Source :Dinas Perhubungan Kabupaten Pemalang

9.3 POS DAN TELEKOMUNIKASI / POST AND TELECOMMUNICATION

Tabel 9.3.1 Banyaknya Sambungan Telepon Terpasang Menurut Kecamatan di Kabupaten Pemalang
Number of Telephone Line by District in Pemalang Regency, 2017

Kecamatan <i>District</i>	Kapasitas Terpakai <i>Elapsed</i>	Pelanggan <i>Customer</i>	Telepon Kartu <i>Card</i> Telephone	Wartel <i>Wartel</i>	Warnet (Unit) <i>Warnet</i> (Unit)
	(SST)	(SST)	(SST)	(Unit)	(Unit)
(1)	(2)	(4)	(5)	(6)	(7)
01. M o g a	701	561	-	-	-
02. Warungpring	74	58	-	-	-
03. Pulosari	15	12	-	-	-
04. B e l i k	383	306	-	-	-
05. Watukumpul	-	-	-	-	-
06. B o d e h	176	141	-	-	-
07. Bantarbolang	209	167	-	-	1
08. Randudongkal	1 769	1 405	-	-	3
09. Pemalang	4 528	3 614	-	-	22
10. T a m a n	2 194	1 755	-	-	11
11. Petarukan	1 103	882	-	-	3
12. Ampelgading	555	444	-	-	3
13. C o m a l	1 756	1 405	-	-	10
14. Ulujami	536	429	-	-	-
Jumlah/ Total	13 999	11 179	-	-	60
2016	13 976	11 179	-	10	60
2015	14 694	13 764	-	10	55
2014	13 764	10 953	-	10	55
2013	13 017	9 850	-	10	55

Sumber/Source : PT. TELKOM Kabupaten Pemalang

Tabel 9.3.2 Banyaknya Kantor Pos Menurut Jenisnya Menurut Kecamatan di Kabupaten Pemalang Tahun 2017
Number of Post Office by District in Pemalang Regency, 2017

Kecamatan <i>District</i>	Kantor Pemeriksa <i>Auditor Office</i>	Kantor Cabang <i>Branch Office</i>	Jumlah <i>Total</i>	Kantor Yang Sudah Online <i>Online Office</i>	Agen Pos <i>Post Agent</i>
(1)	(2)	(3)	(4)	(5)	(6)
01. M o g a	-	1	1	1	1
02. Warungpring	-	1	1	1	-
03. Pulosari	-	1	1	1	-
04. B e l i k	-	1	1	1	2
05. Watukumpul	-	1	1	1	4
06. B o d e h	-	1	1	1	1
07. Bantarbolang	-	1	1	1	2
08. Randudongkal	-	1	1	1	3
09. Pemalang	1	-	1	1	6
10. T a m a n	-	1	1	1	11
11. Petarukan	-	1	1	1	5
12. Ampelgading	-	1	1	1	2
13. C o m a l	-	1	1	1	2
14. Ulujami	-	1	1	1	-
Jumlah/ Total	1	13	14	14	39
2016	1	13	14	14	24
2015	1	13	14	14	-
2014	1	13	14	14	-
2013	1	13	14	14	-

Sumber/Source : PT Pos Indonesia Kabupaten Pemalang

Tabel 9.3.3 Operasional PT. Pos Indonesia Kabupaten Pemalang Tahun 2017
Table Post Office Operational in Pemalang Regency, 2017

Jenis / Type	Satuan/ Unit	Kirim Deliver	Terima Received
(1)	(2)	(3)	(4)
01.A. Surat Pos Dalam Negeri			
<i>Domestic Post Office</i>			
Dikirim/ Delivered			
a. Biasa/General/	Pucuk/ Mail	8 740	9 736
b. Kilat Biasa/Fast	Pucuk/ Mail	37 952	98 560
c. Kilat Khusus /Express	Pucuk/ Mail	31 349	26 171
Jumlah / Total	Pucuk/ Mail	78 041	134 467
A. Surat Pos Luar Negeri			
<i>Abroad Post Office</i>			
Dikirim/ Delivered			
a. Biasa (BPU)/ General (BPU)	Pucuk/ Mail	-	-
b. Tercatat (BPU)/ Noted	Pucuk/ Mail	-	-
Jumlah (BPU)/ Total (BPU)			
c. Biasa (PU)/ General(PU)	Pucuk/ Mail	-	-
d. Tercatat (PU)/ Noted (PU)	Pucuk/ Mail	202	25
Jumlah (BPU)/ Total (BPU)	Pucuk/ Mail	202	25
Jumlah (BPU) Dan (PU)			
<i>Total of (BPU) and (PU)</i>			
B. Express Mail Service	Pucuk/ Mail	146	504
Ems non document	Pucuk/ Mail	621	336
Jumlah (A+B+C) /Total (A+B+C)	Pucuk/ Mail	-	-

Sumber/Source : PT Pos Indonesia Kabupaten Pemalang

TRANSPORTATION AND COMMUNICATION

Tabel 9.3.3 Operasional PT. Pos Indonesia Kabupaten Pemalang Tahun 2017
Table Post Office Operational in Pemalang Regency, 2017

<i>Lanjutan/Continued</i>			
Jenis / Type	Satuan/ Unit	Kirim <i>Deliver</i>	Terima <i>Received</i>
(1)	(5)	(6)	(7)
02. Paket Pos/ Package Post			
Dikirim Dalam Negeri/ Domestic delivered	Buah/Box	14 663	15 671
Dikirim Luar Negeri/ Abroad delivered	Buah/Box	621	320
Jumlah/ Total	Buah/Box	15 284	15 991
03. Wesel Pos/ Bill			
A. Bilangan / Number			
Wesel Pos Dalam Negeri/Domestic Bill			
WeselPrima/ Primary Bill	Lembar/Sheet	2 047	1 859
Wesel Instan / Instan Bill	Lembar/Sheet	6 071	37 214
B. Wesel Pos Luar Negeri / Abroad Bill			
	Lembar/Sheet	-	152
C. Westren Union / Wester Union			
Jumlah (A+B) / Total (A+B)	Lembar/Sheet	8 118	39 225
04. Giro Dan Cek Pos/Postal giro and ceque			
a. Giro Dan Cek Pos/ Postal giro and ceque			
	Trans	8 619	-
b. Pos Ceque (PC)			
	Trans	-	-
Jumlah/ Total	Trans	-	-
05. Tabanas / e batara pos	Trans	8 262	9 517
06. Pensiunan Taspen	Trans	20 265	-
07. Asabri	Trans	4 803	-
08. Potongan Pensiunan	Trans	6 180	-
09. Penjualan Benda Materai	Keping	1 613 540	-

Sumber/Source : PT Pos Indonesia Kabupaten Pemalang

9.4 KERETA API/ TRAIN

Tabel 9.4.1 Banyaknya Penumpang yang Naik Kereta Api
Table **Melalui Stasiun Kereta Api Pemalang Tahun 2017**
Number of Passenger Train Passed Pemalang Station, 2017

Bulan / Month	Jenis Kereta Api/ Type of Train			
	Argo Anggrek	Argo Sindoro	Argo Muria	Menoreh I
(1)	(2)	(3)	(4)	(5)
1. Januari/ January	-	-	-	442
2. Februari/ February	-	-	-	244
3. Maret/ March	-	-	-	308
4. April/ April	-	-	-	306
5. Mei / May	-	-	-	318
6. Juni/ June	-	-	-	244
7. Juli/ July	-	-	-	416
8. Agustus/ August	-	-	-	394
9. September/ Sept	-	-	-	388
10. Oktober/ Oct	-	-	-	269
11. November/ Nov	-	-	-	378
12. Desember/ Dec	-	-	-	403
Jumlah/ Total	-	-	-	4 110
2016	-	-	-	4 063
2015	435	691	353	4 985
2014	535	1 894	1 131	5 847
2013	687	2 391	1 417	3 824

Sumber/Source :Stasiun Kereta Api Pemalang

Keterangan / explanation : Argo Anggrek, Argo Muria, Argo Sindoro tidak berhenti lagi di Stasiun Pemalang

Tabel 9.4.1 Banyaknya Penumpang yang Naik Kereta Api Melalui Stasiun Kereta Api Pemalang Tahun 2017
Number of Passenger Train Passed Pemalang Station, 2017

Lanjutan/Continued

Bulan / Month	Jenis Kereta Api/ Type of Train			
	Menoreh II	Sembrani	Tawang Jaya	Kaligung Ekonomi
1	(6)	(7)	(8)	(9)
1. Januari/ January	-	-	960	9243
2. Februari/ February	-	-	692	5656
3. Maret/ March	-	-	928	5691
4. April/ April	-	-	787	5222
5. Mei / May	-	-	916	5129
6. Juni / June	-	-	594	4767
7. Juli/ July	-	-	961	9077
8. Agustus/ August	-	-	818	7622
9. September/ Sept	-	-	633	817
10. Oktober/ Oct	-	-	756	6213
11. November/ Nov	-	-	6301	5918
12. Desember/ Dec	-	-	937	9458
Jumlah/ Total	-	-	15 283	82 103
2016	3 090	-	9 139	72 588
2015	4 759	235	9 467	930
2014	7 066	466	17 398	88 470
2013	5 233	498	8 830	55 623

Sumber/Source :Stasiun Kereta Api Pemalang

Keterangan / explanation : -Kereta Api Menoreh II Mulai Oktober 2017Tidak Beroperasi (Di Batalkan)
 - Kereta Sembrani tidakberhentilag di Stasiun Pemalang

Tabel 9.4.1 Banyaknya Penumpang Yang Naik Kereta Api Melalui Stasiun Kereta Api Pemalang Tahun 2017
Number of Passenger Train Passed Pemalang Station, 2017

Bulan Month	Jenis Kereta Api/ Type of Train		
	Bangunkarta	Gumarang	Kamandaka
	(10)	(11)	(12)
1. Januari/ January	123	396	4 634
2. Februari/ February	68	359	2 759
3. Maret/ March	89	453	2 316
4. April/ April	75	418	1 962
5. Mei / May	91	433	2 161
6. Juni / June	62	352	2 197
7. Juli / July	79	493	3 881
8. Agustus/ August	102	401	2 994
9. September/ Sept	98	376	3 088
10. Oktober/ Oct	88	347	3 817
11. November/ Nov	112	314	3 114
12. Desember/ Dec	132	409	4 137
Jumlah/ Total	1 119	4 751	37 060
2016	1 231	2 902	40 614

Sumber/Source :Stasiun Kereta Api Pemalang

BAB
Chapter

10

KEUANGAN DAERAH, HARGA
DAN PENDAPATAN REGIONAL
LOCAL FINANCE, PRICE AND REGIONAL
INCOME

Komponen Sumber Pendapatan Asli Daerah Kabupaten Pematang

Regional Real Receipt Sources
in Pematang Regency

2017



Lain-lain PAD

Rp. 318 266 140 077



Retribusi Daerah

Rp. 27 884 961 093

PAD
Rp. 425 893 266 850



Hasil Pengelolaan
Kekayaan Daerah
yang Dipisahkan

Rp. 15 471 278 657



Pajak Daerah

Rp. 64 270 887 023

PENJELASAN TEKNIS

1. **Realisasi Penerimaan dan Pengeluaran Pemerintah Provinsi** adalah realisasi/perhitungan APBD Provinsi pada tiap tahun anggaran.
2. **Pendapatan Asli Daerah (PAD)** adalah pendapatan yang diperoleh daerah yang dipungut berdasarkan peraturan daerah sesuai dengan peraturan perundang-undangan, guna keperluan daerah yang bersangkutan dalam membiayai kegiatannya.
3. **Dana Perimbangan** adalah dana yang bersumber dari pendapatan APBN yang dialokasikan kepada Daerah untuk mendanai kebutuhan daerah dalam rangka pelaksanaan desentralisasi.
4. **Lain-lain Pendapatan yang Sah** adalah pendapatan lainnya dari pemerintah pusat dan atau dari instansi pusat, serta dari daerah lainnya.
5. **Inflasi** adalah kecenderungan naiknya harga barang dan jasa pada umumnya yang berlangsung secara terus menerus. Jika inflasi meningkat, maka harga barang dan jasa di dalam negeri mengalami kenaikan. Naiknya harga barang dan jasa tersebut menyebabkan turunnya nilai mata uang. Dengan demikian, inflasi dapat juga

TECHNICAL NOTES

1. **Actual revenue and expenditure of Provincial Government** is the realization/provincial budget calculations for every fiscal year.
2. **Original Local Government Revenue** is revenue that withheld based on local regulations in accordance with the legislation, for the purposes of financing their activities.
3. **Balanced Budget** is the fund coming from the state budget that allocated to regions to fund their needs in the context of decentralization.
4. **Other Legal Revenue** is other income that coming from the central government and or from the central agencies, as well as from other local government.
5. **Inflation** Inflation is a sustained increase in the general price level of goods and services in an economy over a period of time. When the inflation rate rises, the price of goods and services in the country increases. The rising prices of goods and services led to a decline in currency values. Thus, inflation may also be interpreted as a decline in the

diartikan sebagai penurunan nilai mata uang terhadap nilai barang dan jasa secara umum.

6. **Indeks Harga konsumen (IHK)**

Indeks yang menghitung rata-rata perubahan harga dari suatu paket barang dan jasa yang dikonsumsi oleh rumah tangga dalam kurun waktu tertentu. IHK merupakan indikator yang digunakan untuk mengukur tingkat inflasi. Perubahan IHK dari waktu ke waktu menggambarkan tingkat kenaikan (inflasi) atau tingkat penurunan (deflasi) dari barang dan jasa

value of the currency against the value of goods and services in general.

6. **Consumer Price Index (CPI)**

An index which calculates average price changes of a commodity package consisting of goods and services that people consumes in a certain period of time. CPI is an indicator used to measure inflation rate. The change of CPI over time indicates the rate of inflation or deflation of goods and services.

ULASAN**DESCRIPTION**

Realisasi Pendapatan Asli Daerah pada tahun anggaran Tahun 2017 terhimpun sekitar 425 Milyar rupiah. Lain-lain Pendapatan Asli Daerah yang Sah memberikan kontribusi paling tinggi yaitu sebesar 318 Milyar rupiah atau sekitar 74,72 persen.

Realization of Regional Real Receipt at 2017 Fiscal year grouped about 425 Billion Rupiah. Legal of other Regional Real receipt give the highest contribution as much as 318 Billion Rupiah or about 74,72 percent of total of Regional Real receipt.

Pada Tahun 2017 realisasi penerimaan daerah kabupaten dibanding dengan pengeluarannya menunjukkan posisi yang positif, atau surplus sekitar 94,6 Milyar rupiah.

At 2017, realization of Regional Receipt in Pemalang Regency point to positive value if it compare with expenditure or surplus about 50,6 billion rupiah.

Realisasi dana perimbangan tahun anggaran 2017 yaitu sekitar 1.554,3 milyar rupiah dengan penyumbang terbesar berasal dari Dana Alokasi Umum (DAU) yaitu mencapai 1.176,8 milyar rupiah, atau sebesar 75,7 persen. Dari dua kelompok pengeluaran yang ada pada Belanja Daerah, Belanja Tidak Langsung menyerap 58,68 persen dari total Belanja Daerah kabupaten Pemalang. Dari sisi Belanja Tidak Langsung, Belanja Pegawai merupakan elemen terbesar penyerapannya yaitu 70,6 persen.

Realization of Balance Fund at 2017 Fiscal Year about 1,554.3 Billion Rupiah with the highest contributor originated from Special Fund Allocation as much as 1,176.8 billion rupiah or have contribution as much as 75.7 percent. From two groups of expenditure at Regional Fund, indirect funds absorb 58.68 percent from total of Regional Fund in Pemalang Regency. From side of indirect funds, personnel expenditure is the highest element absorption as follow 70.6 percent.

Inflasi tertinggi terjadi pada bulan Januari sebesar 0,92 persen. Inflasi tersebut terjadi karena didorong oleh naiknya harga pada sebagian besar kelompok pengeluaran dan dari tujuh

The highest inflation occur on January is 0.92 percent. This inflation occur because of supporting from rising of price at all of expenditure group and from 7 groups, the biggest contribution

LOCAL FINANCE AND PRICE

kelompok yang ada tiga penyumbang terbesar adalah : kelompok Transpor, Komunikasi dan Jasa Keuangan; kelompok bahan makanan dan kelompok Makanan Jadi, Minuman, Rokok dan Tembakau. Sepanjang tahun 2017 hanya terjadi dua kali inflasi negatif atau deflasi, yaitu pada bulan Maret dan Agustus.

Dilihat dari nilai inflasi kumulatif, inflasi Kabupaten Pemalang sebesar (3,64 persen) lebih rendah dibandingkan dengan inflasi Jawa Tengah dan Nasional yang masing-masing sebesar (3,71) persen dan (3,61 persen).

is consecutively transportation, communication and financial service; food, drinking, cigarete and tobacco. During 2017 there are twice negative inflation or deflation on March and August.

Seen from the cumulative inflation rate, inflation of Pemalang Regency (3.64 percent) was lower than that of Jawa Tengah and National inflation (3.71 percent) and (3.61 percent), respectively.

10.1 KEUANGAN DAERAH/LOCAL FINANCE

Tabel 1.1.1 Realisasi Penerimaan dan Pengeluaran APBD Kabupaten Pemalang Tahun 2017
Table Receipt Realization and APBD Expenditure in Pemalang Regency, 2017

Nomor/ Number	Uraian Description	Jumlah (Rp) Total (Rp)
(1)	(2)	(3)
1	PENDAPATAN DAERAH/ Region Receipt	2 353 030 274 957
1 1	Pendapatan Asli Daerah	425 893 266 850
	<i>Regional Real Receipt</i>	
1 1 1	Pajak Daerah	64 270 887 023
	<i>Regional Tax</i>	
1 1 2	Retribusi Daerah	27 884 961 093
	<i>Regional Retribution</i>	
1 1 3	Hasil Pengelolaan Kekayaan Daerah Yang Dipisahkan	15 471 278 657
1 1 4	Lain-Lain Pendapatan Asli Daerah	318 266 140 077
	<i>Other Regional Real Receipt</i>	
1 2	Dana Perimbangan	1 554 319 330 524
	<i>Balance Funds</i>	
1 2 1	Dana Bagi Hasil Pajak Atau Bagi Hasil Bukan Pajak	33 915 644 126
	<i>Tax and Non Tax Share</i>	
1 2 2	Dana Alokasi Umum	1 176 872 960 000
	<i>General Funds Allocation</i>	
1 2 3	Dana Alokasi Khusus	343 530 726 398
	<i>Special Funds Allocation</i>	
1 3	Lain-Lain Pendapatan Daerah Yang Sah	372 817 677 583
	<i>Legal Others Regional Receipt</i>	
1 3 1	Pendapatan Hibah	9 000 000 000
	<i>Grants Receipt</i>	
1 3 2	Dana Darurat	-
	<i>Emergency Funds</i>	
1 3 3	Dana Bagi Hasil Pajak Dari Provinsi Dan Pemerintah Daerah Lainnya	142 831 010 535
	<i>Funds sharing from Province and Regional Government</i>	
1 3 4	Dana Penyesuaian Dan Otonomi Khas	-
	<i>Adjustment and Typical Otonomous Funds</i>	
1 3 5	Bantuan Keuangan Dari Provinsi Atau Pemerintah Daerah Lainnya	29 984 584 048
	<i>Financial assistance from Province or Other Regional Government</i>	
1 3 6	Alokasi Dana Desa	191 002 083 000

Sumber/Source : Badan Pengelolaan Keuangan dan Aset Daerah Kabupaten Pemalang

Tabel 10.1.1 Realisasi Penerimaan dan Pengeluaran APBD Kabupaten Pemalang Tahun 2017
Receipt Realization and APBD Expenditure in Pemalang Regency, 2017

		Lanjutan/Continued
Nomor/ Number	Uraian Description	Jumlah (Rp) Total (Rp)
(1)	(2)	(3)
2	BELANJA DAERAH / Regional Expenditure	2 258 339 872 920
2 1	Belanja Tidak Langsung	1 325 367 415 127
	<i>Indirect Expenditure</i>	
2 1 1	Belanja Pegawai	936 372 393 600
	<i>Personnel Expenditure</i>	
2 1 2	Belanja Bunga	-
	<i>Interest Expenditure</i>	
2 1 4	Belanja Hibah	22 684 800 000
	<i>Grants Expenditure</i>	
2 1 5	Belanja Bantuan Sosial	2 538 650 000
	<i>Social Expenditure</i>	
2 1 6	Belanja Bagi Hasil Kepada Provinsi/ Kabupaten/Kota Dan Pemerintahan Desa	7 128 202 482
	<i>Profit sharing to Province/Regency and Village administration.</i>	
2 1 7	Belanja Bantuan Keuangan Kepada Provinsi Atau Pemerintahan Desa	354 381 155 000
	<i>Financial Aids Expenditure</i>	
2 1 8	Belanja Tidak Terduga	2 262 214 045
	<i>Unpredicted Expenditure</i>	
2 1 8	Belanja Langsung	932 972 457 793
	<i>Unpredicted Expenditure</i>	
2 2 1	Belanja Pegawai	138 955 145 455
	<i>Personnel Expenditure</i>	
2 2 2	Belanja Barang Dan Jasa	457 928 343 398
	<i>Goods and Services Expenditure</i>	
2 2 3	Belanja Modal	336 088 968 940
	<i>Capital Expenditure</i>	
SURPLUS (DEFISIT)		94 690 402 037

Sumber/Source : Badan Pengelolaan Keuangan dan Aset Daerah Kabupaten Pemalang

Tabel 1.1.2 Realisasi Usaha Perum Pegadaian Kabupaten Pemalang Menurut Bulan Tahun 2017
Table Activity of Pawnshop by Month in Pemalang Regency, 2017

	Bulan Month	Pemberian Kredit Credit Provision		Pelunasan Kredit Credit Aquittance		Lelang Auction	
		Barang Jaminan Good Assurance (Unit)	Uang Pinjaman Credit (Juta Rp)	Barang Jaminan Good Assurance (Unit)	Uang Pinjaman Credit (Juta Rp)	Barang Jaminan Good Assurance (Unit)	Uang Pinjaman Credit (Juta Rp)
	(1)	(2)	(3)	(4)	(5)	(6)	(7)
01.	Januari/ Jan	1 892	3 934,04	960	2 049,60	9	11,42
02.	Feb/ Feb	1 778	3 719,25	722	1 625,45	59	149,27
03.	Maret/ Mar	1 794	3 007,98	1 056	2 048,52	35	53,08
04.	April/ Apr	1 730	2 547,14	959	2 012,51	33	87,54
05.	Mei/ May	1 800	6 987,05	1 063	2 158,27	43	111,65
06.	Juni Jun	823	4 783,67	1 005	3 226,62	67	113,20
07.	Juli/ Jul	1 792	4 159,22	1 028	5 609,18	57	86,78
08.	Agust/August	1 755	4 394,39	942	2 386,34	22	101,70
09.	Sept/ Sept	1 712	4 425,21	899	2 006,46	31	213,61
10.	Okt/ Oct	1 804	4 721,03	1 162	2 738,59	6	9,06
11.	Nov/ Nov	1 811	7 689,20	922	2 413,66	45	67,18
12.	Des/ Dec	1 677	5 229,59	913	2 656,19	53	80,12
	Jumlah/ Total	20 368	55 507,73	11 631	30 931,39	460	1 084,61
	2016	21 373	51 452,75	11 310	26 184,47	354	862,30
	2015	21 583	49 876,36	11 951	28 768,02	98	136,69
	2014	10 271	54 072,13	10 749	42 225,95	191	287,09
	2013	20 670	46 289,89	19 797	44 797,24	498	862,81

Sumber/Source : Perum Pegadaian Kabupaten Pemalang

10.2 HARGA/ PRICE

Tabel 10.2.1 Laju Inflasi Kabupaten Pemalang, Jawa Tengah dan Nasional Menurut Bulan Tahun 2017 (2012=100)
Inflation Rate in Pemalang Regency, Jawa Tengah Province and National by Month, 2017 (2012=100)

	Bulan Month	Kabupaten Pemalang Pemalang Regency	Jawa Tengah Jawa Tengah Province	Nasional National
	(1)	(2)	(3)	(4)
01.	Januari/ Jan	0,92	1,16	0,97
02.	Februari/ Feb	0,38	0,51	0,23
03.	Maret/ Mar	-0,09	-0,12	-0,02
04.	April/ Apr	0,09	0,58	0,09
05.	Mei/ May	0,89	0,61	0,39
06.	Juni/ Jun	0,84	0,61	0,69
07.	Juli/ Jul	0,05	0,14	0,22
08.	Agustus/ August	-0,50	-0,51	-0,07
09.	September/ Sept	0,14	0,20	0,13
10.	Oktober/ Oct	0,07	-0,06	0,01
11.	November/ Nov	0,30	0,29	0,20
12.	Desember/ Dec	0,49	0,71	0,71
	Tahunan/ Annual	3,64	3,71	3,61
	2016	2,33	2,36	3,02
	2015	3,52	2,73	3,35
	2014	7,38	8,22	8,36
	2013	6,52	7,99	8,38

Sumber/Source : BPS Kabupaten Pemalang

Tabel 10.2.2 Laju Inflasi Kabupaten Pemalang, Kota Tegal , Jawa Tengah dan Nasional Tahun 2004-2017
Inflation Rate in Pemalang Regency, Tegal City, Jawa Tengah Province and National , 2004-2017

T a h u n Year	Kabupaten Pemalang Pemalang Regency	Kota Tegal Tegal City	Jawa Tengah Jawa Tengah Province	Nasional National
(1)	(2)	(3)	(4)	(5)
2004	5,27	5,25	5,98	6,40
2005	17,2	18,39	16,46	17,11
2006	5,68	7,73	6,08	6,60
2007	6,48	8,89	6,49	6,59
2008	8,71	8,52	9,55	11,19
2009	4,10	5,80	3,20	2,78
2010	7,38	6,73	6,68	6,76
2011	2,80	2,58	2,68	3,79
2012	4,04	3,09	4,24	4,30
2013	6,52	5,80	7,99	8,38
2014	7,38	7,40	8,22	8,36
2015	3,52	3,95	2,73	3,35
2016	2,33	2,71	2,36	3,02
2017	3,64	4,03	3,71	3,61

Sumber/Source : BPS Kabupaten Pemalang

Keterangan/Annotation :

2003 s.d 2007 (2002=100)

2008 s.d 2013 (2007=100)

2014 s.d 2017 (2012 =100)

Tabel 10.2.3 Indeks Harga Konsumen Menurut Kelompok Pengeluaran Kabupaten Pemalang Tahun 2017 (Tahun 2012=100)
Table *Consume Price Index by Expenditure Group in Pemalang Regency, 2017 (2012=100)*

	Bulan <i>Month</i>	Umum <i>General</i>	Bahan Makanan <i>Food</i>	Makanan jadi, minuman, rokok, & tembakau <i>Prepared Food, Beverage, Cigarette, and Tobacco</i>	Perumahan, air, listrik, gas, & bahan bakar <i>Housing, Water, Electricity, Gas, and Energy</i>
	(1)	(2)	(3)	(4)	(5)
01.	Januari/ <i>Jan</i>	123,78	135,53	123,42	122,86
02.	Februari/ <i>Feb</i>	124,26	136,24	123,62	123,79
03.	Mar e t/ <i>Mar</i>	124,15	135,33	123,72	123,89
04.	A p r i l/ <i>Apr</i>	124,26	133,51	123,65	125,47
05.	M e i/ <i>May</i>	125,37	137,99	123,83	126,11
06.	J u n i/ <i>Jun</i>	126,42	140,14	123,96	127,49
07.	J u l i/ <i>Jul</i>	126,48	139,67	124,26	127,65
08.	Agustus/ <i>August</i>	125,85	136,30	123,94	127,72
09.	September/ <i>Sept</i>	126,03	137,17	124,01	127,71
10.	Oktober/ <i>Oct</i>	126,13	137,27	124,08	127,93
11.	November/ <i>Nov</i>	126,51	139,01	124,05	128,09
12.	Desember/ <i>Dec</i>	127,12	141,60	127,29	128,47

Sumber/Source : BPS Kabupaten Pemalang

Tabel 10.2.3 Indeks Harga Konsumen Menurut Kelompok Pengeluaran Kabupaten Pemalang Tahun 2017 (Tahun 2012=100)
Consume Price Index by Expenditure Group in Pemalang Regency, 2017 (2012=100)

Lanjutan/Continued

	Bulan Month	Sandang Clothing	Kesehatan Health	Pendidikan, rekreasi, dan olahraga Education, Recreation and Sport	Transpor, komunikasi, dan jasa keuangan Transportation, Commucation and Financial Service
	(1)	(6)	(7)	(8)	(9)
01.	Januari/ Jan	121,04	113,8	111,29	121,15
02.	Februari/ Feb	121,25	114,06	111,29	121,32
03.	Maret/ Mar	121,30	114,13	111,33	121,35
04.	April/ Apr	121,39	114,65	111,33	121,53
05.	Mei/ May	121,64	114,73	111,33	121,79
06.	Juni/ Jun	122,39	114,73	111,47	123,52
07.	Juli/ Jul	122,58	115,27	111,49	123,47
08.	Agustus/ August	122,56	115,37	113,28	122,95
09.	September/ Sept	122,40	115,48	113,30	122,97
10.	Oktober/ Oct	122,33	115,56	113,30	122,96
11.	November/ Nov	122,52	115,62	113,33	123,01
12.	Desember/ Dec	122,66	115,63	113,35	122,63

Sumber/Source : BPS Kabupaten Pemalang

Tabel 10.2.4 Indeks Laju Inflasi dan Andil Inflasi Menurut Kelompok Pengeluaran Kabupaten Pemalang Tahun 2017 (Tahun 2012=100)
Inflation Rate and Inflation Shared by Expenditure Group in Pemalang Regency, 2017 (2012=100)

Bulan Month		Umum <i>General</i>		Bahan Makanan <i>Food</i>		Makanan jadi, minuman, rokok, & tembakau <i>Prepared Food, Beverage, Cigarette, and Tobacco</i>		Perumahan, air, listrik, gas, & bhn bakar <i>Housing, Water, Electricity, Gas, and Energy</i>	
		Inflasi/ Deflasi <i>Inflation/ Deflation</i>	Andil inflasi <i>Inflation Share</i>	Inflasi/ Deflasi <i>Inflation/ Deflation</i>	Andil inflasi <i>Inflation Share</i>	Inflasi/ Deflasi <i>Inflation/ Deflation</i>	Andil inflasi <i>Inflation Share</i>	Inflasi/ Deflasi <i>Inflation/ Deflation</i>	Andil inflasi <i>Inflation Share</i>
		(2)	(3)	(4)	(5)	(6)	(7)	(8)	(9)
01.	Januari/ Jan	0,92	0,92	0,62	0,13	0,70	0,18	0,70	0,12
02.	Feb/ Feb	0,38	0,38	0,30	0,11	0,16	0,04	0,16	0,2
03.	Maret/ Mar	-0,09	-0,09	-0,67	-0,14	0,08	0,02	0,08	0,02
04.	April/ Apr	0,09	0,09	-1,35	-0,28	-0,06	-0,01	-0,06	0,33
05.	Mei May	0,89	0,89	3,35	0,68	0,15	0,04	0,15	0,14
06.	Juni Jun	0,84	0,84	1,56	0,32	0,10	0,03	0,10	0,29
07.	Juli/ Jul	0,05	0,05	-0,34	-0,07	0,24	0,06	0,24	0,03
08.	Agust/August	-0,05	-0,05	-2,41	-0,5	-0,26	-0,06	-0,26	0,01
09.	Sept/ Sept	0,14	0,14	0,64	0,13	0,06	0,02	0,06	0,00
10.	Okt/ Oct	0,07	0,07	0,07	0,02	0,05	0,01	0,05	0,05
11.	Nov/ Nov	0,30	0,30	1,26	0,26	-0,03	-0,01	-0,03	0,03
12.	Des/ Dec	0,49	0,49	1,86	0,39	0,19	0,05	0,19	0,08

Sumber/Source : BPS Kabupaten Pemalang

Tabel 10.2.4 Indeks Laju Inflasi dan Andil Inflasi Menurut Kelompok Pengeluaran Kabupaten Pemalang Tahun 2017 (Tahun 2012=100)
Inflation Rate and Inflation Shared by Expenditure Group in Pemalang Regency, 2017 (2012=100)

Bulan Month	Lanjutan/Continued							
	Sandang Clothing		Kesehatan Health		Pendidikan, rekreasi, dan olahraga Education, Recreation and Sport		Transport, komunikasi, dan jasa keuangan Transportation, Com munication and Financial Service	
	Inflasi/ Deflasi Inflation/ Deflation	Andil inflasi Inflation Share	Inflasi/ Deflasi Inflation/ Deflation	Andil inflasi Inflation Share	Inflasi/ Deflasi Inflation/ Deflation	Andil inflasi Inflation Share	Inflasi/ Deflasi Inflation/ Deflation	Andil inflasi Inflation Share
(1)	(10)	(11)	(12)	(13)	(14)	(15)	(16)	(17)
01. Januari/ Jan	0,26	0,01	0,15	0,01	0,00	0,00	4,36	0,47
02. Feb/ Feb	0,18	0,01	0,22	0,01	0,00	0,00	0,14	0,02
03. Maret/ Mar	0,04	0,00	0,06	0,00	0,03	0,00	0,03	0,00
04. April/ Apr	0,08	0,00	0,46	0,03	0,00	0,00	0,15	0,02
05. Mei May	0,20	0,01	0,06	0,00	0,00	0,00	0,22	0,02
06. Juni Jun	0,62	0,03	0,00	0,00	0,13	0,01	1,42	0,16
07. Juli/ Jul	0,15	0,01	0,48	0,03	0,02	0,00	-0,03	0,00
08. Agust/August	-0,02	0,00	0,08	0,00	1,61	0,09	-0,42	-0,05
09. Sept/ Sept	-0,13	-0,01	0,10	0,01	0,01	0,00	0,01	0,00
10. Okt/ Oct	-0,05	0,00	0,07	0,00	0,00	0,00	-0,01	0,00
11. Nov/ Nov	0,15	0,01	0,05	0,00	0,03	0,00	0,01	0,00
12. Des/ Dec	0,11	0,01	0,01	0,00	0,02	0,00	-0,32	-0,03

Sumber/Source : BPS Kabupaten Pemalang

Tabel 10.2.5 Sumbangan Kelompok Pengeluaran Terhadap Inflasi Kabupaten Pemalang Selama Tahun 2017
Share of Expenditure Group of Inflation in Pemalang Regency, 2017

Kelompok Pengeluaran <i>Group of Expenditure</i>	Andil Inflasi Januari-Desember Tahun 2017 (%) <i>Inflation Share January-December 2017</i>
(1)	(2)
Umum/ <i>General</i>	3,64
01. Bahan Makanan / <i>Food</i>	1,05
02. Makanan Jadi, Minuman, Rokok dan Tembakau/ <i>Prepared Food, Beverage, Cigarette, and Tobacco</i>	0,35
03. Perumahan, Air, Listrik, Gas dan Bahan Bakar/ <i>Housing, Water, Electricity, Gas, and Energy</i>	1,30
04. Sandang/ <i>Clothing</i>	0,10
05. Kesehatan/ <i>Health</i>	0,11
06. Pendidikan, Rekreasi, dan Olahraga/ <i>Education, Recreation and Sport</i>	0,12
07. Transportasi, Komunikasi dan Jasa Keuangan / <i>Transportation, Commucation and Financial Service</i>	0,61

Sumber/Source : BPS Kabupaten Pemalang

Tabel 10.2.6 Sumbangan Kelompok Pengeluaran Terhadap Inflasi Kabupaten Pemalang Selama Tahun 2016
Table Share of Expenditure Group of Inflation in Pemalang Regency, 2016

Kelompok Pengeluaran <i>Group of Expenditure</i>	Andil Inflasi Januari-Desember Tahun 2016 (%) <i>Inflation Share January-December 2016</i>
(1)	(2)
Umum/ <i>General</i>	2,33
01. Bahan Makanan / <i>Food</i>	0,98
02. Makanan Jadi, Minuman, Rokok dan Tembakau/ <i>Prepared Food, Beverage, Cigarette, and Tobacco</i>	0,95
03. Perumahan, Air, Listrik, Gas dan Bahan Bakar/ <i>Housing, Water, Electricity, Gas, and Energy</i>	0,18
04. Sandang/ <i>Clothing</i>	0,17
05. Kesehatan/ <i>Health</i>	0,07
06. Pendidikan, Rekreasi, dan Olahraga/ <i>Education, Recreation and Sport</i>	0,14
07. Transportasi, Komunikasi dan Jasa Keuangan / <i>Transportation, Commucation and Financial Service</i>	-0,18

Sumber/Source : BPS Kabupaten Pemalang

BAB 11

Chapter

PENGELUARAN PENDUDUK DAN KONSUMSI MAKANAN POPULATION EXPENDITURE AND CONSUMPTION

Rata-rata Pengeluaran Makanan Perkapita Sebulan Monthly Average Food Expenditure Percapita 2017

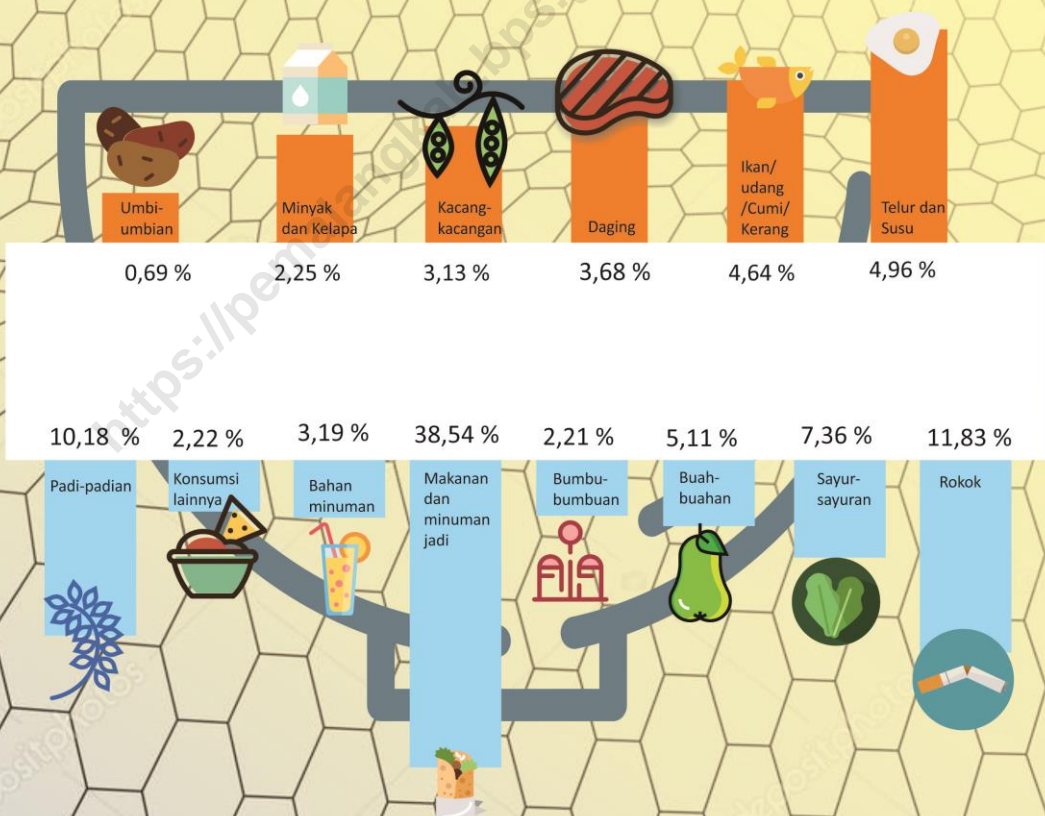

PENJELASAN TEKNIS

TECHNICAL NOTES

1. Kegiatan pengumpulan data sosial dan ekonomi yang dilaksanakan secara rutin oleh BPS melalui Survei Sosial Ekonomi Nasional (Susenas).
 2. Sejak tahun 2011 sampai dengan 2014, pengumpulan data Susenas konsumsi pengeluaran rumah tangga dilaksanakan secara triwulanan. Mulai tahun 2015 pengumpulan data Susenas dilaksanakan dua kali dalam setahun, yaitu pada Maret dan September.
 3. Data konsumsi/pengeluaran yang dikumpulkan pada Susenas Maret dibagi menjadi dua kelompok, yaitu makanan dan bukan makanan. Jumlah komoditi makanan sebanyak 222 komoditi. Pengumpulan data kelompok makanan meliputi banyaknya komoditi yang dikonsumsi beserta nilai pengeluarannya.
 4. Pengumpulan data pada sebagian besar kelompok bukan makanan hanya mencakup nilai pengeluaran barang yang dikonsumsi, kecuali beberapa jenis barang tertentu juga dikumpulkan kuantitasnya, seperti listrik, air, gas, dan bahan bakar minyak (BBM).
1. *Socioeconomic data collection activities are carried out regularly by the BPS -Statistics Indonesia through the National Socioeconomic Survey (Susenas).*
 2. *Since 2011 to 2014, Susenas data collection of household consumption/expenditures was conducted quarterly. Starting in 2015, collecting of data Susenas carry out twice a year, in March and September.*
 3. *The consumption/expenditure data collected in March Susenas are divided into two groups, namely food and non-food. The number of food commodity are 222 commodities. The food group data collection includes quantity and value of commodities consumed.*
 4. *Data collection on mostly non food groups cover only the value of expenditures consumed except for certain comodities can also collected its quantity, such as the use of electricity, water, gas, and fuel oil (BBM).*

POPULATION EXPENDITURE AND CONSUMPTION

5. Referensi waktu survei yang digunakan adalah selama seminggu terakhir untuk konsumsi makanan dan sebulan atau setahun terakhir untuk konsumsi bukan makanan.
5. *The survey time reference period is previous week before enumeration date for food consumption and last month or last year for non food consumption*

<https://pemalangkab.bps.go.id>

PENGELUARAN PENDUDUK DAN KONSUMSI MAKANAN

ULASAN

Golongan pengeluaran perkapita sebulan penduduk Kabupaten pemalang dengan persentase paling besar berada pada range pengeluaran Rp. 300.000 – Rp. 499.999 dengan persentase sebesar 32,41%, disusul range pengeluaran perkapita Rp.500.000 – Rp. 749.999 dengan persentase jumlah penduduk sebesar 22,70%.

Rata-rata pengeluaran penduduk Kabupaten Pemalang perbulan menurut kelompok makanan menunjukkan jumlah konsumsi yang paling besar untuk kelompok makanan jadi dengan persentase 38,54% dari rata-rata pengeluaran perkapita sebulan, disusul pengeluaran untuk konsumsi rokok sebesar 11,83% dari rata-rata pengeluaran perkapita sebulan.

DESCRIPTION

Group expenditure with the greatest percentage of expenditure are in the range of Rp. 300,000 - Rp. 499 999 with a percentage of 32.41%, followed by the range of spending per capita 500,000 - Rp. 749 999 with a percentage of the population amounted to 22.70%.

The average expenditure per month of Pemalang Regency residents according to food groups shows the amount of consumption of prepared foods with a percentage of 38,54 % from the average expenditure per capita a month, followed by spending on grain consumption amounted to 11,83% of average spending per capita a month.

PENGELUARAN PENDUDUK DAN KONSUMSI MAKANAN

Tabel 11.1 **Persentase Penduduk Menurut Golongan Pengeluaran Per Kapita Sebulan di Kabupaten Pemalang, 2016**
Table 11.1 **Percentage of Population by Expenditure Per Capita Per Month Class in Pemalang Regency, 2016**

Golongan Pengeluaran <i>Expenditure Class</i> (rupiah)	Persentase Penduduk <i>Percentage of Population</i>
(1)	(2)
< 150 000	0,00
150 000–199 999	1,15
200 000–299 999	9,74
300 000–499 999	32,41
500 000–749 999	22,70
750 000–999 999	17,30
1 000 000 +	16,70
Jumlah/Total	100.00

Sumber: Survei Sosial Ekonomi Nasional, Maret 2016
 Source: March 2016 National Socio Economic Survey

POPULATION EXPENDITURE AND CONSUMPTION

Tabel 11.2 Rata-rata Pengeluaran Perkapita Sebulan Menurut Jenis Pengeluaran di Kabupaten Pemalang, 2017
Table 11.2 *Expenditure Per Capita Per Month Class in Pemalang Regency by Types of Expenditures, 2017*

Jenis Pengeluaran <i>Expenditure Type</i>	Rata-rata Pengeluaran Perkapita per Bulan <i>Average Expenditure per Capita per Month</i> (Rupiah)
(1)	(2)
Makanan/ <i>Foods</i>	504 187
Bukan Makanan/ <i>Non-Foods</i>	359 842
Makanan dan Bukan Makanan/ <i>Foods and Non-Foods</i>	864 029

Sumber: Survei Sosial Ekonomi Nasional, Maret 2017

Source: *March 2017 National Socio Economic Survey*

PENGELUARAN PENDUDUK DAN KONSUMSI MAKANAN

Tabel
Table **11.3**

Rata-rata Pengeluaran dan Persentase Rata-rata Pengeluaran Per Kapita Sebulan Menurut Kelompok Makanan di Kabupaten Pemalang, 2017
Average Expenditure and Percentage of Average Expenditure Per Capita Per Month by Food Group in Pemalang Regency, 2017

Kelompok Makanan <i>Food Group</i>	Rata-rata Pengeluaran <i>Average Expenditure</i> (rupiah)	Persentase Rata-rata Pengeluaran <i>Percentage of Average Expenditure</i>
(1)	(2)	(3)
Padi-padian/ <i>Cereals</i>	51 304	10,18
Umbi-umbian/ <i>Tubers</i>	3 493	0,69
Ikan/Udang/Cumi/Kerang <i>Fish/Prawn/Squid/Clam</i>	23 409	4,64
Daging/ <i>Meat</i>	18 537	3,68
Telur dan susu/ <i>Eggs and milk</i>	25 006	4,96
Sayur-sayuran/ <i>Vegetables</i>	37 103	7,36
Kacang-kacangan/ <i>Legumes</i>	15 805	3,13
Buah-buahan/ <i>Fruits</i>	25 757	5,11
Minyak dan Kelapa/ <i>Oil and Coconut</i>	11 350	2,25
Bahan minuman/ <i>Beverage stuffs</i>	16 097	3,19
Bumbu-bumbuan/ <i>Spices</i>	11 135	2,21
Konsumsi lainnya/ <i>Miscellaneous food items</i>	11 209	2,22
Makanan dan minuman jadi <i>Prepared food and beverages</i>	194 323	38,54
Rokok/ <i>Cigarette</i>	59 659	11,83
Jumlah/Total	504 187	100,00

Sumber: Survei Sosial Ekonomi Nasional, Maret 2017
Source: March 2017 National Socio Economic Survey

POPULATION EXPENDITURE AND CONSUMPTION

Tabel 11.4 Rata-rata Pengeluaran dan Persentase Rata-rata Pengeluaran Per Kapita Sebulan Menurut Kelompok Bukan Makanan di Kabupaten Pemalang, 2017
Average Expenditure and Percentage of Average Expenditure Per Capita Per Month by Non-Food Group in Pemalang Regency, 2017

Kelompok Bukan Makanan Non-Food Group	Rata-rata Pengeluaran Average Expenditure (rupiah)	Persentase Rata-rata Pengeluaran Percentage of Average Expenditure
(1)	(2)	(3)
Perumahan dan fasilitas rumah tangga/ <i>Housing and household facility</i>	138 715	38,55
Aneka barang dan jasa/ <i>Goods and services</i>	85 546	23,77
Pakaian, alas kaki, dan tutup kepala <i>Clothing, footwear, and headgear</i>	22 167	6,16
Barang yang tahan lama/ <i>Durable goods</i>	77 679	21,59
Pajak, pungutan, dan asuransi <i>Taxes and insurances</i>	17 765	4,94
Keperluan pesta dan upacara <i>Parties and ceremonies</i>	17 970	4,99
Jumlah/Total	359 842	100,00

Sumber: Survei Sosial Ekonomi Nasional, Maret 2017
 Source: March 2017 National Socio Economic Survey

BAB 12

Chapter

PENDAPATAN REGIONAL REGIONAL INCOME

PDRB Atas Dasar Harga Berlaku (ADHB)
Kabupaten Pemalang Tahun 2017

21.823,9 Miliar Rupiah



PDRB perkapita
16.835.937 Rupiah

Tiga Kategori penyumbang PDRB terbesar

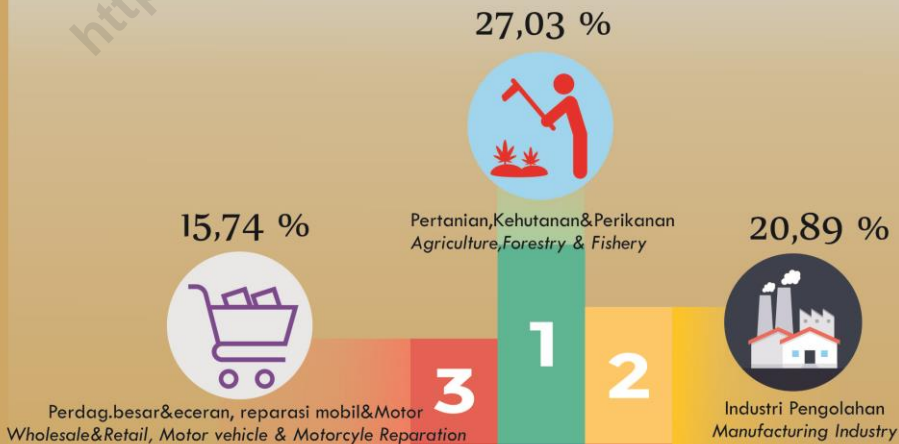

PENJELASAN TEKNIS

1. Penghitungan statistik neraca nasional mengikuti buku petunjuk yang diterbitkan oleh Perserikatan Bangsa Bangsa (PBB) dikenal sebagai Sistem Neraca Nasional (SNN). SNN adalah rekomendasi internasional tentang bagaimana menyusun ukuran aktivitas ekonomi yang sesuai dengan standar neraca baku yang didasarkan pada prinsip-prinsip ekonomi. Rekomendasi yang dimaksud dinyatakan dalam sekumpulan konsep, definisi, klasifikasi, dan aturan neraca yang disepakati secara internasional dalam mengukur indikator tertentu seperti Produk Domestik Bruto (PDB). Salah satu bentuk adaptasi pencatatan statistik nasional adalah melakukan perubahan tahun dasar PDB Indonesia dari tahun 2000 ke 2010. Perubahan tahun dasar PDB dilakukan seiring dengan mengadopsi rekomendasi PBB yang tertuang dalam Sistem Neraca Nasional 2008 (SNA 2008).
2. Produk Domestik Bruto pada tingkat nasional serta Produk Domestik Regional Bruto (PDRB) pada tingkat regional (provinsi dan Kabupaten/Kota) menggambarkan kemampuan suatu wilayah untuk

TECHNICAL NOTES

1. *The method used to estimate national accounts statistics is based on the standard guidelines formed by United Nation known as System of National Accounts (SNA). SNA is the internationally agreed standard set of recommendations on how to compile measures of economic activity in accordance with strict accounting conventions based on economic principles. The recommendations are expressed in term of a set of concepts, definitions, classifications and accounting rules that comprise the internationally agreed standard for measuring indicators such as Gross Domestic Product (GDP). One of the improvement in the national statistical system is to rebase GDP form base year 2000 to 2010 in order to capture current economic condition. It is in line with the United Nations (UN) recommendation on 2008 SNA.*
2. *The basic measure of the value added arising from economic activity is known as Gross Domestic Product at the national level and Gross Regional Domestic Product (GRDP) at the regional level*

REGIONAL INCOME

menciptakan nilai tambah pada suatu waktu tertentu. Untuk menyusun PDB maupun PDRB digunakan 2 pendekatan, yaitu lapangan usaha dan pengeluaran. Keduanya menyajikan komposisi data nilai tambah dirinci menurut sumber kegiatan ekonomi (lapangan usaha) dan menurut komponen penggunaannya. PDB maupun PDRB dari sisi lapangan usaha merupakan penjumlahan seluruh komponen nilai tambah bruto yang mampu diciptakan oleh sektor-sektor ekonomi atas berbagai aktivitas produksinya. Sedangkan dari sisi pengeluaran menjelaskan tentang penggunaan dari nilai tambah tersebut.

3. PDRB menurut lapangan usaha mengalami perubahan klasifikasi dari 9 lapangan usaha menjadi 17 lapangan usaha. PDRB menurut lapangan usaha dirinci menurut total nilai tambah dari seluruh sektor ekonomi yang mencakup lapangan usaha Pertanian, Kehutanan, dan Perikanan; Pertambangan dan Pengalihan; Industri Pengolahan; Pengadaan Listrik dan Gas; Pengadaan Air, Pengelolaan Sampah, Limbah dan Daur Ulang; Konstruksi; Perdagangan Besar dan Eceran,

(provinces/regencies/municipalities). To compile these statistics, two approaches have been used, i.e. "production approach" and "expenditure approach". The first approach is to measure value added produced by various kinds of economic activities, while the second approach is to measure final uses of the country's output. In other words, GDP/GRDP is the sum of total value added produced by all economic industries (activities) and the way of using it.

3. GRDP by industry classification changes from 9 sectors to 17 industries. GRDP by industry is classified by types of economic activities such as Agriculture, Forestry and Fishing; Mining and Quarrying; Manufacturing; Electricity and Gas; Water supply, Sewerage, Waste Management and Remediation Activities; Construction; Wholesale and Retail Trade; Repair of Motor Vehicles and Motorcycles; Transportation and Storage; Accommodation and Food Service Activities; Information

Reparasi Mobil dan Sepeda Motor; Transportasi dan Pergudangan; Penyediaan Akomodasi dan Makan Minum; Informasi dan Komunikasi; Jasa Keuangan dan Asuransi; Real Estat; Jasa Perusahaan; Administrasi Pemerintahan, Pertahanan dan Jaminan Sosial Wajib; Jasa Pendidikan; Jasa Kesehatan dan Kegiatan Sosial; dan Jasa lainnya.

and Communication; Financial and Insurance Activities; Real Estate Activities; Business Activities; Public Administration; Defence and Compulsory Social Security; Education; Human Health and Social Work Activities; and Other Services Activities.

4. PDRB menurut pengeluaran mengalami perubahan klasifikasi dimana pengeluaran konsumsi Lembaga Non Profit yang Melayani Rumah Tangga (LNPR) yang sebelumnya termasuk bagian dari pengeluaran konsumsi rumah tangga menjadi komponen terpisah. Sehingga klasifikasi PDRB menurut pengeluaran dirinci menjadi 7 komponen yaitu komponen pengeluaran konsumsi rumah tangga, pengeluaran konsumsi LNPR, pengeluaran konsumsi pemerintah, pembentukan modal tetap bruto, perubahan inventori, ekspor barang dan jasa, dan impor barang dan jasa.

4. *GRDP by expenditure classification changes where consumption expenditure Non-profit Institutions Serving Households (NPISH) previously included as part of household consumption expenditure is taken out into separate component. So that, GRDP by type of expenditures is classified into: household consumption expenditure, NPISH consumption expenditure, government consumption expenditure, gross fixed capital formation, changes in inventories, exports of goods and services, and imports of goods and services.*

5. Pengeluaran konsumsi rumah tangga mencakup berbagai pengeluaran konsumsi akhir rumah tangga atas barang dan jasa untuk memenuhi kebutuhan individu

5. *Household consumption expenditures consist of expenditures incurred by households, which are used for both individual or collective needs.*

REGIONAL INCOME

ataupun kelompok secara langsung. Pengeluaran rumah tangga di sini mencakup makanan dan minuman selain restoran; pakaian, alas kaki dan jasa perawatannya; perumahan dan perlengkapan rumah tangga; kesehatan dan pendidikan; transportasi dan komunikasi; restoran dan hotel serta lainnya.

6. Pengeluaran Konsumsi Pemerintah terdiri dari Pengeluaran Konsumsi Individu dan Pengeluaran Konsumsi Kolektif. Barang dan jasa individu merupakan barang dan jasa privat, dimana ciri-ciri barang privat adalah
a) Scarcity, yaitu ada kelangkaan/keterbatasan dalam jumlah; b) Excludable consumption, yaitu konsumsi suatu barang dapat dibatasi hanya pada mereka yang memenuhi persyaratan tertentu (biasanya harga); c) Rivalrous competition, yaitu konsumsi oleh satu konsumen akan mengurangi atau menghilangkan kesempatan pihak lain untuk melakukan hal serupa. Contoh barang dan jasa yang dihasilkan pemerintah dan tergolong sebagai barang dan jasa individu adalah jasa pelayanan kesehatan pemerintah di rumah sakit/puskesmas dan jasa pendidikan di sekolah/universitas negeri. Sedangkan barang dan jasa

Household consumptions are classified into food and beverages other than restaurants; clothing, footwear, and related maintenance services; housing and household equipment; health and education; transport and communication; restaurants and hotels; and others.

6. *Government consumption expenditure consists of Individual Consumption Expenditure and Collective Consumption Expenditure. Individual goods and services are private goods and services, which the characteristics of private goods is a) Scarcity, that there is a scarcity/limited in number; b) Excludable consumption, the consumption of goods can be limited only to those who meet certain requirements (usually the price); c) Rivalrous competition, ie consumption by the consumer will reduce or eliminate the chance of another party to do so. Examples of goods and services produced by government and classified as goods and services of individuals is the government health services in hospitals/health centers and education services in schools/universities. Collective goods and services equivalent to*

kolektif ekuivalen dengan barang publik yang memiliki ciri a) Non rivalry, yaitu penggunaan satu konsumen terhadap suatu barang tidak mengurangi kesempatan konsumen lain untuk juga mengkonsumsi barang tersebut; b) Non excludable, yaitu apabila suatu barang publik tersedia, maka tidak ada yang dapat menghalangi siapapun untuk memperoleh manfaat dari barang tersebut atau dengan kata lain setiap orang memiliki akses ke barang tersebut. Contoh barang dan jasa yang dihasilkan pemerintah dan tergolong sebagai barang dan jasa kolektif adalah jasa pertahanan yang dilakukan TNI dan keamanan yang dilakukan kepolisian.

public goods characterized by a) Non-rivalry, namely the use of a consumer for an item does not reduce the chance of another consumer to also consume goods; b) Non-excludable, i.e. when a public good available, then nothing can hinder anyone to benefit from the goods or in other words everyone has access to the goods. Examples of goods and services produced by government and classified as collective goods and services is carried military defense services and the police's security.

7. Pembentukan Modal Tetap Bruto (PMTB) mencakup pengadaan, pembuatan, dan pembelian barang modal. Barang modal dimaksud adalah barang-barang yang digunakan untuk proses produksi, tahan lama atau yang mempunyai umur pemakaian lebih dari satu tahun seperti bangunan, mesin-mesin dan alat angkutan. Termasuk pula di sini perbaikan besar (berat) yang sifatnya memperpanjang umur atau mengubah bentuk atau kapasitas barang modal tersebut.

7. *Gross Fixed Capital Formation (GFCF) includes procurement, manufacture, and the purchase of capital goods. Capital goods are goods which are used for the production process, durable or have a service life of more than one year such as buildings, machinery, and transportation equipment. Including here: huge improvement that are to extend the life or changing the shape or the capacity of the capital goods. Capital expenditures for military purposes*

REGIONAL INCOME

Pengeluaran barang modal untuk keperluan militer juga dicakup sebagai PMTB. Klasifikasi komponen PMTB dibagi menjadi 6 sub-komponen yaitu Konstruksi; Mesin dan Peralatan; Kendaraan; Peralatan Lainnya; Cultivated Biological Resources (CBR) dan Produk Kekayaan Intelektual.

8. Ekspor barang dan jasa merupakan transaksi perdagangan barang dan jasa dari penduduk (residen) ke bukan penduduk (nonresiden). Impor barang dan jasa adalah transaksi perdagangan dari bukan penduduk ke penduduk. Ekspor atau impor barang terjadi pada saat terjadi perubahan hak kepemilikan barang antara penduduk dengan bukan penduduk (dengan atau tanpa perpindahan fisik barang tersebut). Pada PDRB dengan tahun dasar 2010, ekspor dan impor barang dirinci menjadi nonmigas dan migas.
 9. Produk Domestik Regional Bruto maupun agregat turunannya disajikan dalam 2 (dua) versi penilaian, yaitu atas dasar "harga berlaku" dan atas dasar "harga konstan". Disebut sebagai harga berlaku karena seluruh agregat dinilai dengan menggunakan harga
- are also covered as GFCF. GFCF component are classified into six sub-components: Construction; Machinery and Equipment; vehicle; Other equipment; Cultivated Biological Resources (CBR) and Intellectual Property Product.*
8. *Exports of goods and services consist of transactions of goods and services from residents to non-residents. Imports of goods and services consist of transaction of goods and services from non-residents to residents. Exports and imports of goods occur when there are changes in ownership of goods between residents and non-residents (with or without physical movements of goods across frontiers). On the GRDP at 2010 basic year, exports and imports of goods specified into non oil and gas and oil and gas.*
 9. *GRDP and its aggregations are presented in two forms: at current market prices and at constant base year market prices. In presenting current market prices, all aggregates are valued at current market prices, while base year constant market prices are shown*

pada tahun berjalan, sedangkan harga konstan penilaiannya didasarkan kepada harga satu tahun dasar tertentu, dalam publikasi ini digunakan harga tahun 2010.

by valuing all aggregates at fixed base year prices. Year of 2010 is used as the base year in this publication.

10. Laju pertumbuhan Produk Domestik Regional Bruto diperoleh dari perhitungan PDRB atas dasar harga konstan. Diperoleh dengan cara mengurangi nilai PDRB pada tahun ke-n terhadap nilai pada tahun ke n-1 (tahun sebelumnya), dibagi dengan nilai pada tahun ke n-1, dikalikan dengan 100 persen. Laju pertumbuhan menunjukkan perkembangan agregat pendapatan dari satu waktu tertentu terhadap waktu sebelumnya.
10. *Growth rate of Gross Domestic Regional Product is derived from GRDP at constant market prices. It is obtained by subtracting the value of GRDP year n with the value of GRDP year n-1, divided by the value of GRDP year n-1 then multiplied by 100 percent. The growth rate of GRDP explains the income growth during the given period.*

ULASAN

DESCRIPTION

Besarnya nilai PDRB atas dasar Harga Berlaku pada tahun 2017 sebesar 21,82 triliun rupiah, mengalami peningkatan dari tahun 2016 yang besarnya 20,03 triliun rupiah. Sedangkan nilai PDRB atas dasar Harga Konstan tahun dasar 2010 pada tahun 2017 sebesar 16,29 triliun rupiah, mengalami peningkatan dari tahun 2016 yang besarnya 15,46 triliun rupiah.

Number of GRDP at 2017 is 21,82 triliun rupiahs, it increased from 2016 as many as 21,82 milion rupiahs. Whereas GRDP at constant price 2010 at 2017 is 16,29 milion rupiahs increased from 15,46 triliun rupiahs at 2016.

<https://pemalangkab.bps.go.id>

12.1 PRODUK DOMESTIK REGIONAL BRUTO/ GROSS REGIONAL DOMESTIC PRODUCT

Tabel 12.1.1 Produk Domestik Regional Bruto Kabupaten Pemalang Atas Dasar Harga Berlaku Menurut Lapangan Usaha Tahun 2017 (Juta Rupiah)
Gross Regional Domestic Product of Pemalang Regency by Sector, 2017 (Milion Rupiah)

Lapangan Usaha / Sector		2017
	(1)	(2)
01.	Pertanian, Kehutanan & Perikanan <i>Agriculture, Forestry & Fishery</i>	5 898 889,48
02.	Pertambangan & Penggalian <i>Mining & Quarrying</i>	938 570,90
03.	Industri Pengolahan <i>Manufacturing Industry</i>	4 559 376,88
04.	Pengadaan Listrik & Gas <i>Electrical & Gas Procurement</i>	27 710,70
05.	Pengadaan air, Pengolahan sampah, limbah & daur ulang <i>Water procurement, Garbage processing, Waste & Recycling</i>	15 483,26
06.	Konstruksi <i>Construction</i>	936 495,86
07.	Perdagangan Besar & Eceran, reparasi mobil & Motor <i>Wholesale & Retail, Motor vehicle & Motorcycle Repairation</i>	3 435 381,51
08.	Transportasi & Pergudangan <i>Transportation & Warehousing</i>	613 049,39
09.	Akomodasi, Makanan & Minum <i>Acomodation, Food & Drinking</i>	1 116 650,96
10.	Informasi & Telekomunikasi <i>Information & Communication</i>	409 605,19
11.	Jasa Keuangan & Asuransi <i>Financial Services & Assurance</i>	676 352,72
12.	Real Estate <i>Real Estate</i>	355 412,45
13.	Jasa Perusahaan <i>Business Services</i>	75 423,03
14.	Administrasi Pemerintah, Pertahanan, Jaminan Sosial wajib <i>Government Administration, Defence & Social insurance obligatory</i>	718 529,31
15.	Jasa Pendidikan <i>Educational Services</i>	1 240 911,41
16.	Jasa Kesehatan & Kegiatan Sosial <i>Health Services & Social Activity</i>	230 491,69
17.	Jasa Lainnya <i>Other Services</i>	575 619,40
PDRB		21 823 954,13

**) Angka Sangat Sementara

Sumber/Source : BPS Kabupaten Pemalang

REGIONAL INCOME

Tabel 12.1.2 Produk Domestik Regional Bruto Kabupaten Pemalang Atas Dasar Harga Konstan 2010 Menurut Lapangan Usaha Tahun 2017 (Juta Rupiah)
Gross Regional Domestic Product of Pemalang Regency by Sector at 2010 Constant Price, 2017 (Milion Rupiah)

Lapangan Usaha / Sector		2017
(1)		(2)
01.	Pertanian, Kehutanan & Perikanan <i>Agriculture, Forestry & Fishery</i>	4 012 917,06
02.	Pertambangan & Penggalian <i>Mining & Quarrying</i>	752 008,41
03.	Industri Pengolahan <i>Manufacturing Industry</i>	3 296 225,12
04.	Pengadaan Listrik & Gas <i>Electrical & Gas Procurement</i>	24 391,01
05.	Pengadaan air, Pengolahan sampah, limbah & daur ulang <i>Water procurement, Garbage processing, Waste & Recycling</i>	13 794,29
06.	Konstruksi <i>Construction</i>	701 170,34
07.	Perdagangan Besar & Eceran, reparasi mobil & Motor <i>Wholesale & Retail, Motor vehicle & Motorcycle Repairation</i>	2 796 271,55
08.	Transportasi & Pergudangan <i>Transportation & Warehousing</i>	506 632,34
09.	Akomodasi, Makanan & Minum <i>Acomodation, Food & Drinking</i>	912 238,22
10.	Informasi & Telekomunikasi <i>Information & Communication</i>	411 732,28
11.	Jasa Keuangan & Asuransi <i>Financial Services & Assurance</i>	488 976,71
12.	Real Estate <i>Real Estate</i>	303 691,71
13.	Jasa Perusahaan <i>Business Services</i>	59 864,41
14.	Administrasi Pemerintah, Pertahanan, Jaminan Sosial wajib <i>Government Administration, Defence & Social insurance obligatory</i>	522 124,16
15.	Jasa Pendidikan <i>Educational Services</i>	862 193,96
16.	Jasa Kesehatan & Kegiatan Sosial <i>Health Services & Social Activity</i>	167 634,32
17.	Jasa Lainnya <i>Other Services</i>	465 788,12
PDRB		16 297 654,01

**) Angka Sangat Sementara

Sumber/Source : BPS Kabupaten Pemalang

Tabel 12.1.3 Distribusi Persentase PDRB Menurut Lapangan Usaha Atas Dasar Harga Berlaku di Kabupaten Pemalang Tahun 2017
Table Percentage Distribution of Gross Regional Domestic Product of Pemalang Regency by Sector, 2017

Lapangan Usaha / Sector		2017
	(1)	(2)
01.	Pertanian, Kehutanan & Perikanan <i>Agriculture, Forestry & Fishery</i>	27.03
02.	Pertambangan & Penggalian <i>Mining & Quarrying</i>	4.30
03.	Industri Pengolahan <i>Manufacturing Industry</i>	20.89
04.	Pengadaan Listrik & Gas <i>Electrical & Gas Procurement</i>	0.13
05.	Pengadaan air, Pengolahan sampah, limbah & daur ulang <i>Water procurement, Garbage processing, Waste & Recycling</i>	0.07
06.	Konstruksi <i>Construction</i>	4.29
07.	Perdagangan Besar & Eceran, reparasi mobil & Motor <i>Wholesale & Retail, Motor vehicle & Motorcycle Repairation</i>	15.74
08.	Transportasi & Pergudangan <i>Transportation & Warehousing</i>	2.81
09.	Akomodasi, Makanan & Minuman <i>Acomodation, Food & Drinking</i>	5.12
10.	Informasi & Telekomunikasi <i>Information & Communication</i>	1.88
11.	Jasa Keuangan & Asuransi <i>Financial Services & Assurance</i>	3.10
12.	Real Estate <i>Real Estate</i>	1.63
13.	Jasa Perusahaan <i>Business Services</i>	0.35
14.	Administrasi Pemerintah, Pertahanan, Jaminan Sosial wajib <i>Government Administration, Defence & Social insurance obligatory</i>	3.29
15.	Jasa Pendidikan <i>Educational Services</i>	5.69
16.	Jasa Kesehatan & Kegiatan Sosial <i>Health Services & Social Activity</i>	1.06
17.	Jasa Lainnya <i>Other Services</i>	2.64
PDRB		100

***) Angka Sangat Sementara

Sumber/Source : BPS Kabupaten Pemalang

Tabel 12.1.4 Pertumbuhan PDRB Menurut Lapangan Usaha Atas Dasar Harga Konstan di Kabupaten Pemalang Tahun 2017
Table *Growth of Gross Regional Domestic Product of Pemalang Regency by Sector, 2017*

Lapangan Usaha / Sector		2017
	(1)	(2)
01.	Pertanian, Kehutanan & Perikanan <i>Agriculture, Forestry & Fishery</i>	3.94
02.	Pertambangan & Penggalian <i>Mining & Quarrying</i>	8.17
03.	Industri Pengolahan <i>Manufacturing Industry</i>	2.82
04.	Pengadaan Listrik & Gas <i>Electrical & Gas Procurement</i>	8.80
05.	Pengadaan air, Pengolahan sampah, limbah & daur ulang <i>Water procurement, Garbage processing, Waste & Recycling</i>	3.84
06.	Konstruksi <i>Construction</i>	7.49
07.	Perdag. besar & eceran, reparasi mobil & Motor <i>Wholesale & Retail, Motor vehicle & Motorcycle Repairation</i>	7.40
08.	Transportasi & Pergudangan <i>Transportation & Warehousing</i>	9.56
09.	Akomodasi, Makanan & Minum <i>Acomodation, Food & Drinking</i>	5.89
10.	Informasi & Telekomunikasi <i>Information & Communication</i>	7.35
11.	Jasa Keuangan & Asuransi <i>Financial Services & Assurance</i>	5.53
12.	Real Estate <i>Real Estate</i>	5.98
13.	Jasa Perusahaan <i>Business Services</i>	7.01
14.	Administrasi Pemerintah, Pertahanan, Jaminan Sosial wajib <i>Government Administration, Defence & Social insurance obligatory</i>	3.38
15.	Jasa Pendidikan <i>Educational Services</i>	6.76
16.	Jasa Kesehatan & Kegiatan Sosial <i>Health Services & Social Activity</i>	8.36
17.	Jasa Lainnya <i>Other Services</i>	8.38
PDRB		5,39

***) Angka Sangat Sementara

Sumber/Source : BPS Kabupaten Pemalang

Tabel 12.1.5 Pendapatan Regional dan Angka-Angka Perkapita Atas Dasar Harga Berlaku di Kabupaten Pemalang Tahun 2017
Table Regional Income and Per Capita Income in Pemalang Regency, 2017

	Uraian / Description	2017
	(1)	(2)
1.	Produk Domestik Regional Bruto atas dasar harga pasar (juta rupiah) <i>Gross Regional Domestic Product Market Price (Milion Rupiahs)</i>	21 823 954,13
2.	Penyusutan (juta rupiah) <i>Depreciation (Milion Rupiahs)</i>	NA
3.	PDRNetto atas dasar harga pasar (juta rupiah) <i>Net Regional Domestic Product Market Price (Milion Rupiahs)</i>	NA
4.	Pajak tak langsung (juta rupiah) <i>Indirect Taxes (Milion Rupiahs)</i>	NA
5.	PDRNetto atas dasar biaya faktor/Pendapatan regional (juta rupiah) <i>Net Regional Domestic Product at Factor Cost/ Regional Income (Milion Rupiahs)</i>	NA
6.	Penduduk Pertengahan tahun (orang)* <i>Mid Year Population (Thousand)</i>	1 296 272
7.	Pendapatan regional perkapita (rupiah) <i>Per Capita Regional Income(Rupiahs)</i>	NA
8.	PDRB perkapita (rupiah) <i>Per Capita Gross Regional Domestic Product</i>	16 835 937

*) Proyeksi penduduk SP2010

**) Angka Sangat Sementara

Sumber/Source : BPS Kabupaten Pemalang

REGIONAL INCOME

Tabel 12.1.6 Pendapatan Regional dan Angka-Angka Perkapita Atas Dasar Harga Konstan 2010 di Kabupaten Pemalang Tahun 2017
Regional Income and Per Capita Income Constant 2010 Market Price in Pemalang Regency, 2017

Uraian / Description	2017
(1)	(2)
1. Produk Domestik Regional Bruto atas dasar harga Konstan (juta rupiah) <i>Gross Regional Domestic Product Market Price (Milion Rupiahs)</i>	16 297 654,01
2. Penyusutan (juta rupiah) <i>Depreciation (Milion Rupiahs)</i>	NA
3. PDRNetto atas dasar harga pasar (juta rupiah) <i>Net Regional Domestic Product Market Price (Milion Rupiahs)</i>	NA
4. Pajak tak langsung (juta rupiah) <i>Indirect Taxes (Milion Rupiahs)</i>	NA
5. PDRNetto atas dasar biaya faktor/Pendapatan regional (juta rupiah) <i>Net Regional Domestic Product at Factor Cost/ Regional Income (Milion Rupiahs)</i>	NA
6. Penduduk Pertengahan tahun (orang)* <i>Mid Year Population (Thousand)</i>	1 296 272
7. Pendapatan regional perkapita (rupiah) <i>Per Capita Regional Income(Rupiahs)</i>	NA
8. PDRB perkapita (rupiah) <i>Per Capita Gross Regional Domestic Product</i>	12 572 711

*) Proyeksi penduduk SP2010

**) Angka Sangat Sementara

Sumber/Source : BPS Kabupaten Pemalang

BAB
Chapter 13

PERBANDINGAN ANTAR KAB/KOTA
REGENCY/CITY COMPARISON

Perbandingan 3 Indikator
3 Indicators Comparison
2017

Jumlah
Penduduk

Kab.Pemalang : 1.296.281



Tertinggi Kab. Brebes

1.796.004 jiwa

121.474 jiwa

Terendah Kota Magelang

Tertinggi Kab. Cilacap

4,41 %

2,32 %

Terendah Kab. Wonogiri



Perkembangan
Inflasi

Kab.Pemalang :

Angka
Harapan
Hidup

Kab.Pemalang : 72.98



Tertinggi Kab. Sukoharjo

77,49 Tahun

68,61 Tahun

Terendah Kab. Brebes

PENJELASAN TEKNIS

1. Sumber data yang digunakan dalam bab ini berasal dari Publikasi BPS Provinsi Jawa Tengah dan Publikasi Kab/Kota Se-Jawa Tengah baik yang diperoleh dari publikasi maupun situs resminya. Khusus data Kabupaten Pemalang berasal dari publikasi BPS Pemalang.
2. Jumlah penduduk merupakan hasil proyeksi yang merujuk pada data hasil Sensus Penduduk (SP) 2010.
3. Laju pertumbuhan produk domestik regional bruto (PDRB) per kapita menggunakan data PDRB per kapita atas dasar harga konstan diperoleh dengan cara mengurangi nilai PDRB per kapita pada tahun ke-n dengan nilai pada tahun ke n-1 (tahun sebelumnya), dibagi dengan nilai pada tahun ke n-1, kemudian dikalikan dengan 100 persen. Laju pertumbuhan tersebut menunjukkan perkembangan agregat pendapatan per kapita penduduk dari satu waktu tertentu terhadap waktu sebelumnya (perkembangan berantai).

TECHNICAL NOTES

1. *Data used in this chapter comes from BPS Publication and Publication of Central Java Province District / City of Central Java either obtained from publications and official website. Special Data Pemalang derived from published data.*
2. *Population data is projected that refers to the data of Population Census (SP) in 2010.*
3. *Rate of growth of gross regional domestic product (GRDP) per capita use per capita GRDP data at constant prices. Obtained by reducing the value of GRDP per capita in year n with the value in year n-1 (previous year), divided by the value in year n-1, then multiplied by 100 percent. The rate of growth shows the development of aggregate per capita income of residents of a particular time of the previous time (the development of a chain).*

Tabel 13.1 Jumlah Penduduk Menurut Kabupaten/Kota di Provinsi Jawa Tengah (orang) 2013-2017
Total Population by Regency / City in Jawa Tengah Province 2013-2017

Kabupaten / Kota	Jumlah Penduduk				
	2013	2014	2015	2016	2017
(1)	(2)	(3)	(4)	(5)	(6)
01 Kab. Cilacap	1 676 098	1 685 631	1 694 726	1 703 390	1 711 627
02 Kab. Banyumas	1 605 585	1 620 772	1 635 909	1 650 625	1 665 025
03 Kab. Purbalingga	879 880	889 172	898 376	907 507	916 427
04 Kab. Banjarnegara	889 894	896 038	901 826	907 410	912 917
05 Kab. Kebumen	1 176 622	1 180 894	1 184 882	1 188 603	1 192 007
06 Kab. Purworejo	705 527	708 006	710 386	712 686	714 574
07 Kab. Wonosobo	769 396	773 391	777 122	780 793	784 207
08 Kab. Magelang	1 221 673	1 233 701	1 245 496	1 257 123	1 268 396
09 Kab. Boyolali	951 809	957 913	963 690	969 325	974 579
10 Kab. Klaten	1 149 002	1 154 028	1 158 795	1 163 218	1 167 401
11 Kab. Sukoharjo	849 392	856 861	864 207	871 397	878 374
12 Kab. Wonogiri	942 430	945 682	949 017	951 975	954 706
13 Kab. Karanganyar	840 199	848 326	856 198	864 021	871 596
14 Kab. Sragen	871 991	875 615	879 027	882 090	885 122
15 Kab. Grobogan	1 336 317	1 343 985	1 351 429	1 358 404	1 365 207
16 Kab. Blora	844 325	848 387	852 108	855 573	858 865
17 Kab. Rembang	608 891	614 065	619 173	624 096	628 922
18 Kab. Pati	1 217 930	1 225 603	1 232 889	1 239 989	1 246 691
19 Kab. Kudus	810 893	821 109	831 303	841 499	851 478
20 Kab. Jepara	1 153 321	1 170 785	1 188 289	1 205 800	1 223 198
21 Kab. Demak	1 094 495	1 106 209	1 117 905	1 129 298	1 140 675
22 Kab. Semarang	974 115	987 597	1 000 887	1 014 198	1 027 489
23 Kab. Temanggung	731 927	738 881	745 825	752 486	759 128
24 Kab. Kendal	926 791	934 627	942 283	949 682	957 024
25 Kab. Batang	729 591	736 497	743 090	749 720	756 079
26 Kab. Pekalongan	861 125	867 701	873 986	880 092	886 197
27 Kab. Pemalang	1 279 581	1 284 171	1 288 577	1 292 609	1 296 281
28 Kab. Tegal	1 414 983	1 420 106	1 424 891	1 429 386	1 433 515
29 Kab. Brebes	1 764 982	1 773 373	1 781 379	1 788 880	1 796 004
71 Kota Magelang	119 879	120 438	120 792	121 112	121 474
72 Kota Surakarta	507 798	510 105	512 226	514 171	516 102
73 Kota Salatiga	178 719	181 304	183 815	186 420	188 928
74 Kota Semarang	1 644 374	1 672 994	1 701 114	1 729 083	1 757 686
75 Kota Pekalongan	290 903	293 718	296 404	299 222	301 870
76 Kota Tegal	243 901	244 978	246 119	247 212	248 094
Jawa Tengah	33 264 339	33 522 663	33 774 141	34 019 095	34 257 865

Sumber : BPS Provinsi Jateng (Proyeksi Penduduk-pertengahan tahun)

REGENCY/MUNICIPAL COMPARISON

Tabel 13.2 Produk Domestik Regional Bruto Atas Dasar Harga Berlaku Menurut Kabupaten/Kota 2013-2017(Juta Rp)
Gross Regional Domestic Product at Current Market Prices According to the Regency/City 2013- 2017(Million Rp)

Kabupaten / Kota	PDRB Atas Dasar Harga Berlaku				
	2013	2014	2015	2016*	2017**
(1)	(2)	(3)	(4)	(5)	(6)
01 Kab. Cilacap	86 477 559,97	92 025 901.06	98 876 586.98	98 896 291.66	105 670 492.78
02 Kab. Banyumas	31 369 317,74	34 923 374.71	38 798 789.35	42 016 940.50	45 585 979.73
03 Kab. Purbalangga	14 791 295,75	16 630 445.01	18 426 159.76	19 965 121.57	21 466 860.72
04 Kab. Banjarnegara	12 751 207,07	14 342 957.21	15 851 808.40	17 235 166.35	18 959 757.94
05 Kab. Kebumen	16 526 133,05	18 645 422.21	20 779 286.13	22 315 248.93	23 968 322.67
06 Kab. Purworejo	11 462 756,67	12 660 418.96	13 865 643.62	14 966 271.40	16 105 127.58
07 Kab. Wonosobo	11 749 524,22	13 001 090.49	14 136 660.57	15 348 501.80	16 285 243.83
08 Kab. Magelang	19 602 844,86	21 923 411.31	24 148 644.16	26 108 949.06	28 045 174.00
09 Kab. Boyolali	18 806 295,97	21 117 415.24	23 567 823.14	25 931 735.07	28 500 247.24
10 Kab. Klaten	23 345 149,84	26 270 890.31	28 988 778.55	31 557 691.06	34 190 856.31
11 Kab. Sukoharjo	22 048 803,61	24 407 488.81	26 700 716.80	29 119 606.98	31 715 414.17
12 Kab. Wonogiri	17 640 990,52	19 668 236.61	21 585 475.62	23 296 878.88	25 101 227.24
13 Kab. Karanganyar	22 219 243,68	24 635 058.52	26 904 049.89	29 322 292.40	31 780 396.98
14 Kab. Sragen	21 870 800,98	24 569 005.63	27 315 123.08	29 626 142.98	32 263 057.15
15 Kab. Grobogan	16 626 336,25	18 181 835.66	20 182 089.20	21 737 317.31	23 564 118.24
16 Kab. Blora	13 543 661,54	15 101 975.26	16 368 347.06	19 993 674.30	21 797 101.52
17 Kab. Rembang	11 441 103,05	12 821 715.64	13 897 816.58	14 867 075.74	16 214 025.61
18 Kab. Pati	25 931 377,59	28 504 861.79	31 263 149.21	33 830 860.22	36 602 305.57
19 Kab. Kudus	70 323 525,77	78 810 084.96	84 126 632.80	89 931 926.90	97 514 787.27
20 Kab. Jepara	18 022 612,49	20 067 294.01	22 096 348.25	23 929 616.74	25 865 317.87
21 Kab. Demak	15 770 997,22	17 381 397.08	19 333 986.41	20 856 882.36	22 592 874.42
22 Kab. Semarang	29 789 069,83	33 160 762.12	36 378 517.15	39 753 756.62	42 981 646.66
23 Kab. Temanggung	13 088 402,25	14 592 453.38	16 139 711.67	17 564 473.01	18 833 169.01
24 Kab. Kendal	25 274 543,43	28 194 358.49	30 951 644.16	33 795 540.25	36 441 878.91
25 Kab. Batang	12 886 461,55	14 408 439.19	15 908 510.08	17 200 827.39	18 699 566.84
26 Kab. Pekalongan	13 757 494,78	15 268 426.26	16 803 659.86	18 216 695.67	19 763 355.70
27 Kab. Pemalang	15 032 617,79	16 751 917.32	18 491 385.49	20 036 515.72	21 823 954.13
28 Kab. Tegal	20 767 110,98	23 108 651.43	25 608 642.44	28 025 643.38	30 383 814.24
29 Kab. Brebes	27 437 547,11	30 899 921.71	34 444 079.42	37 394 540.52	40 083 963.30
71 Kota Magelang	5 356 942,92	5 926 218.36	6 480 578.87	7 015 380.08	7 638 607.53
72 Kota Surakarta	29 081 312,47	32 062 446.90	34 970 374.09	37 791 266.18	41 066 139.47
73 Kota Salatiga	7 990 573,60	8 870 865.65	9 714 869.85	10 539 852.78	11 438 579.74
74 Kota Semarang	108 807 145,40	122 109 871.16	134 205 838.01	146 674 662.94	161 245 910.02
75 Kota Pekalongan	6 396 422,00	7 092 776.58	7 778 271.61	8 507 535.11	9 287 961.80
76 Kota Tegal	9 136 585,52	10 060 187.39	10 979 950.43	11 918 475.47	13 008 172.30

Sumber : BPS Provinsi Jateng

PERBANDINGAN ANTAR KABUPATEN/KOTA

Tabel 13.3 Produk Domestik Regional Bruto Atas Dasar Konstan Tahun 2010 Menurut Kabupaten/Kota 2013-2017(Juta Rp) *Gross Regional Domestic Product Based On Constant Year 2010 By Regency/City 2013- 2017 (Million Rp)*

Kabupaten / Kota	PDRB Atas Dasar Harga Konstan				
	2013	2014	2015	2016*	2017**
(1)	(2)	(3)	(4)	(5)	(5)
01 Kab. Cilacap	81 022 670	83 391 500.18	88 357 606.68	92 830 362.20	95 103 846.69
02 Kab. Banyumas	27 793 138	29 367 687.40	31 164 876.40	33 051 046.65	35 147 313.30
03 Kab. Purbalingga	12 778 311	13 397 712.78	14 130 612.26	14 806 549.63	15 564 284.43
04 Kab. Banjarnegara	11 043 083	11 629 845.85	12 266 046.35	12 929 657.38	13 630 385.44
05 Kab. Kebumen	14 333 334	15 163 091.84	16 115 554.01	16 916 219.56	17 743 915.15
06 Kab. Purworejo	9 870 970	10 312 937.79	10 862 645.98	11 418 355.22	12 005 095.39
07 Kab. Wonosobo	10 333 757	10 828 168.68	11 334 080.04	11 915 998.92	12 292 804.84
08 Kab. Magelang	17 020 756	17 936 288.38	18 864 651.97	19 876 744.24	20 882 801.03
09 Kab. Boyolali	16 266 499	17 148 350.76	18 170 383.95	19 132 556.30	20 188 699.71
10 Kab. Klaten	20 241 429	21 424 522.36	22 558 976.15	23 717 931.02	24 920 302.86
11 Kab. Sukoharjo	19 401 889	20 449 009.84	21 612 078.19	22 845 982.81	24 152 939.48
12 Kab. Wonogiri	15 303 280	16 107 795.17	16 977 198.56	17 865 345.42	18 788 397.76
13 Kab. Karanganyar	19 256 516	20 262 444.42	21 286 287.14	22 428 793.80	23 665 952.05
14 Kab. Sragen	19 102 182	20 169 824.79	21 390 871.20	22 618 321.66	23 933 252.17
15 Kab. Grobogan	14 474 729	15 064 456.66	15 962 619.43	16 674 629.70	17 617 254.27
16 Kab. Blora	11 712 505	12 227 201.29	12 882 587.70	15 913 432.03	16 843 360.54
17 Kab. Rembang	9 780 750	10 284 274.36	10 850 269.20	11 418 008.73	12 123 468.84
18 Kab. Pati	22 329 694	23 365 213.99	24 770 325.07	26 121 955.34	27 532 168.10
19 Kab. Kudus	59 944 557	62 600 680.87	65 029 937.50	66 669 085.40	68 649 053.55
20 Kab. Jepara	15 623 739	16 374 715.21	17 210 365.92	18 074 134.88	19 001 040.83
21 Kab. Demak	13 499 226	14 078 419.80	14 912 999.60	15 666 347.56	16 537 579.21
22 Kab. Semarang	25 758 121	27 264 112.96	28 768 327.30	30 283 032.61	31 939 250.10
23 Kab. Temanggung	11 299 343	11 867 679.59	12 489 394.54	13 110 745.64	13 724 464.81
24 Kab. Kendal	22 386 124	23 536 834.39	24 762 325.36	26 131 137.07	27 586 097.11
25 Kab. Batang	11 104 697	11 693 897.06	12 328 239.23	12 942 691.09	13 627 279.81
26 Kab. Pekalongan	12 034 806	12 630 368.82	13 234 564.04	13 917 701.83	14 652 178.71
27 Kab. Pemalang	13 172 064	13 898 669.42	14 673 696.23	15 463 800.55	16 297 654.01
28 Kab. Tegal	18 050 292	18 958 841.04	19 999 475.45	21 182 917.23	22 322 100.13
29 Kab. Brebes	23 812 057	25 074 171.51	26 572 834.89	27 921 986.33	29 450 228.81
71 Kota Magelang	4 755 092	4 992 112.82	5 247 341.27	5 518 684.53	5 804 312.00
72 Kota Surakarta	25 631 681	26 984 358.61	28 453 493.87	29 966 373.01	31 562 980.46
73 Kota Salatiga	6 989 046	7 378 042.82	7 759 181.62	8 163 940.76	8 589 009.54
74 Kota Semarang	96 985 402	103 109 874.91	109 110 689.61	115 485 429.48	122 000 440.35
75 Kota Pekalongan	5 456 197	5 755 282.26	6 043 095.73	6 367 272.96	6 706 278.70
76 Kota Tegal	8 084 176	8 491 325.37	8 953 879.56	9 440 530.97	9 955 592.98

Sumber : BPS Provinsi Jateng

Keterangan/Annotation : * = Angka Sementara

** = Angka Sangat Sementara

REGENCY/MUNICIPAL COMPARISON

Tabel 13.4 Laju Pertumbuhan Produk Domestik Regional Bruto Atas Dasar Harga Konstan 2010 Menurut Kabupaten/Kota di Provinsi Jawa Tengah (persen), 2013–2017
Growth Rate of Gross Regional Domestic Product at 2010 Constant Market Prices by Regency/City in Jawa Tengah Province (percent), 2013–2017

Kabupaten / Kota	Laju Pertumbuhan PDRB Atas Dasar Harga Konstan 2010 Tahun				
	2013	2014	2015	2016*	2017**
(1)	(2)	(3)	(4)	(5)	(5)
01 Kab. Cilacap	1,66	2.92	5.96	5.06	2.45
02 Kab. Banyumas	6,97	5.67	6.12	6.05	6.34
03 Kab. Purbalingga	5,27	4.85	5.47	4.78	5.12
04 Kab. Banjarnegara	5,44	5.31	5.47	5.41	5.42
05 Kab. Kebumen	4,57	5.79	6.28	4.97	4.89
06 Kab. Purworejo	4,94	4.48	5.33	5.12	5.14
07 Kab. Wonosobo	4,00	4.78	4.67	5.13	3.16
08 Kab. Magelang	5,91	5.38	5.18	5.37	5.06
09 Kab. Boyolali	5,83	5.42	5.96	5.30	5.52
10 Kab. Klaten	5,96	5.84	5.30	5.14	5.07
11 Kab. Sukoharjo	5,78	5.40	5.69	5.71	5.72
12 Kab. Wonogiri	4,78	5.26	5.40	5.23	5.17
13 Kab. Karanganyar	5,69	5.22	5.05	5.37	5.52
14 Kab. Sragen	6,70	5.59	6.05	5.74	5.81
15 Kab. Grobogan	4,57	4.07	5.96	4.46	5.65
16 Kab. Bora	5,36	4.39	5.36	23.53	5.84
17 Kab. Rembang	5,43	5.15	5.50	5.23	6.18
18 Kab. Pati	5,97	4.64	6.01	5.46	5.40
19 Kab. Kudus	4,36	4.43	3.88	2.52	2.97
20 Kab. Jepara	5,39	4.81	5.10	5.02	5.13
21 Kab. Demak	5,27	4.29	5.93	5.05	5.56
22 Kab. Semarang	5,97	5.85	5.52	5.27	5.47
23 Kab. Temanggung	5,20	5.03	5.24	4.98	4.68
24 Kab. Kendal	6,22	5.14	5.21	5.53	5.57
25 Kab. Batang	5,88	5.31	5.42	4.98	5.29
26 Kab. Pekalongan	5,99	4.95	4.78	5.16	5.28
27 Kab. Pemalang	5,57	5.52	5.58	5.38	5.39
28 Kab. Tegal	6,73	5.03	5.49	5.92	5.38
29 Kab. Brebes	5,91	5.30	5.98	5.08	5.47
71 Kota Magelang	6,04	4.98	5.11	5.17	5.18
72 Kota Surakarta	6,25	5.28	5.44	5.32	5.33
73 Kota Salatiga	6,30	5.57	5.17	5.22	5.21
74 Kota Semarang	6,25	6.31	5.82	5.84	5.64
75 Kota Pekalongan	5,91	5.48	5.00	5.36	5.32
76 Kota Tegal	5,67	5.04	5.45	5.44	5.46

Sumber : BPS Provinsi Jateng

Keterangan/Annotation : * = Angka Sementara

** = Angka Sangat Sementara

Tabel 13.5 Perkembangan Inflasi Tahun Kalender 35 Kabupaten/Kotadi Provinsi Jawa Tengah Tahun 2012 - 2017
Table *Yearly Inflation Calender of 35 Regency/ City in Jawa Tengah Province Year 2012- 2017*

Kabupaten / Kota	Inflasi Tahun Kalender/ <i>Inflation</i>					
	2012	2013	2014	2015	2016	2017
(1)	(2)	(3)	(4)	(5)	(5)	(6)
01 Kab. Cilacap	6,87	8,37	8,19	2,63	2,77	4,41
02 Kab. Banyumas	4,73	8,50	7,09	2,52	2,42	3,91
03 Kab. Purbalingga	4,09	9,57	9,08	1,62	2,39	3,72
04 Kab. Banjarnegara	4,55	8,35	7,78	2,97	2,87	3,67
05 Kab. Kebumen	4,64	10,46	7,36	2,91	2,71	3,25
06 Kab. Purworejo	3,66	7,14	8,48	3,45	2,66	4,29
07 Kab. Wonosobo	3,84	8,82	8,44	2,71	2,97	3,21
08 Kab. Magelang	2,59	8,34	7,91	3,60	2,86	3,47
09 Kab. Boyolali	3,45	8,21	7,45	2,58	2,65	3,08
10 Kab. Klaten	3,65	7,92	7,76	2,57	2,31	3,12
11 Kab. Sukoharjo	4,22	8,42	7,93	2,69	2,34	3,40
12 Kab. Wonogiri	3,43	8,60	5,99	2,13	2,94	2,32
13 Kab. Karanganyar	3,29	8,70	7,38	2,40	1,93	3,15
14 Kab. Sragen	3,74	7,55	8,51	3,05	2,49	3,18
15 Kab. Grobogan	4,48	7,88	8,03	3,31	2,41	4,05
16 Kab. Blora	3,55	7,94	7,13	2,85	2,14	2,98
17 Kab. Rembang	4,28	6,88	7,59	2,66	1,75	3,31
18 Kab. Pati	3,92	7,57	8,01	3,23	2,31	3,51
19 Kab. Kudus	4,77	8,31	8,59	3,28	2,32	4,17
20 Kab. Jepara	4,52	7,95	9,87	4,57	3,45	2,83
21 Kab. Demak	4,10	8,22	8,69	2,80	2,27	3,57
22 Kab. Semarang	4,56	8,11	8,63	2,85	2,39	3,67
23 Kab. Temanggung	4,73	7,01	7,81	2,74	2,42	3,12
24 Kab. Kendal	3,89	8,07	9,04	4,13	2,47	3,60
25 Kab. Batang	3,83	8,08	7,66	2,94	2,24	3,44
26 Kab. Pekalongan	2,96	8,18	8,32	3,42	2,96	4,01
27 Kab. Pemalang	4,04	6,52	7,38	3,52	2,33	3,64
28 Kab. Tegal	4,13	7,79	8,48	3,64	2,67	3,58
29 Kab. Brebes	4,61	9,83	6,20	3,08	2,84	4,24
71 Kota Magelang	NA	7,79	7,92	2,70	2,25	3,90
72 Kota Surakarta	2,87	8,32	8,01	2,56	2,15	3,10
73 Kota Salatiga	4,12	7,67	7,84	2,61	2,19	3,50
74 Kota Semarang	4,85	8,19	8,53	2,56	2,32	3,64
75 Kota Pekalongan	3,55	7,40	7,82	3,46	2,94	3,61
76 Kota Tegal	3,09	5,80	7,40	3,95	2,71	4,03
Jawa Tengah	4,24	7,99	8,22	2,73	2,36	3,71

Sumber : BPS Provinsi Jateng

REGENCY/MUNICIPAL COMPARISON

Tabel 13.6 Angka Harapan Hidup Penduduk Menurut Kabupaten/Kota di Provinsi Jawa Tengah 2012 - 2017
Life Expectancy Population by Regency/City in Jawa Tengah Province 2012- 2017

Kabupaten / Kota	Angka Harapan Hidup (tahun)/Life Expectancy (years)					
	2012	2013	2014	2015	2016	2017
(1)	(2)	(3)	(4)	(5)	(6)	(7)
01 Kab. Cilacap	72,65	72,75	72,80	73,00	73,11	73,24
02 Kab. Banyumas	72,82	72,89	72,92	73,12	73,23	73,33
03 Kab. Purbalingga	72,69	72,76	72,80	72,81	72,86	72,91
04 Kab. Banjarnegara	73,25	73,34	73,39	73,59	73,69	73,79
05 Kab. Kebumen	72,49	72,61	72,67	72,77	72,87	72,98
06 Kab. Purworejo	73,66	73,77	73,83	74,03	74,14	74,26
07 Kab. Wonosobo	70,63	70,76	70,82	71,02	71,16	71,30
08 Kab. Magelang	73,14	73,21	73,25	73,27	73,33	73,39
09 Kab. Boyolali	75,52	75,58	75,61	75,63	75,67	75,72
10 Kab. Klaten	76,47	76,52	76,54	76,55	76,59	76,62
11 Kab. Sukoharjo	77,42	77,44	77,45	77,46	77,46	77,49
12 Kab. Wonogiri	75,72	75,80	75,84	75,86	75,88	76,00
13 Kab. Karanganyar	76,67	76,70	76,71	77,11	77,11	77,31
14 Kab. Sragen	75,20	75,27	75,31	75,41	75,43	75,55
15 Kab. Grobogan	73,95	74,03	74,07	74,27	74,37	74,46
16 Kab. Blora	73,70	73,79	73,84	73,85	73,88	73,99
17 Kab. Rembang	74,09	74,16	74,19	74,22	74,27	74,32
18 Kab. Pati	75,34	75,40	75,43	75,63	75,69	75,80
19 Kab. Kudus	76,37	76,39	76,40	76,41	76,43	76,44
20 Kab. Jepara	75,61	75,63	75,64	75,65	75,67	75,68
21 Kab. Demak	75,12	75,16	75,18	75,21	75,27	75,27
22 Kab. Semarang	75,45	75,48	75,50	75,52	75,54	75,57
23 Kab. Temanggung	75,26	75,31	75,34	75,35	75,39	75,42
24 Kab. Kendal	74,05	74,11	74,14	74,15	74,20	74,24
25 Kab. Batang	74,33	74,38	74,4	74,42	74,46	74,50
26 Kab. Pekalongan	73,23	73,30	73,33	73,35	73,41	73,46
27 Kab. Pemalang	72,48	72,59	72,64	72,77	72,87	72,98
28 Kab. Tegal	70,59	70,73	70,80	70,90	71,02	71,14
29 Kab. Brebes	67,63	67,81	67,90	68,20	68,41	68,61
71 Kota Magelang	76,49	76,54	76,57	76,58	76,62	76,66
72 Kota Surakarta	76,93	76,97	76,99	77,00	77,03	77,06
73 Kota Salatiga	76,52	76,53	76,53	76,83	76,87	76,98
74 Kota Semarang	77,18	77,18	77,18	77,20	77,21	77,21
75 Kota Pekalongan	74,01	74,06	74,09	74,11	74,15	74,19
76 Kota Tegal	73,98	74,06	74,10	74,12	74,18	74,23
Jawa Tengah	73,09	73,28	73,88	73,96	74,02	74,08

Sumber : BPS Provinsi Jateng

PERBANDINGAN ANTAR KABUPATEN/KOTA

Tabel 13.7 Harapan Lama Sekolah Menurut Kabupaten/Kota di Provinsi Jawa Tengah 2012 - 2017
Expected Years of Schooling by Regency/City in Jawa Tengah Province 2012- 2017

Kabupaten / Kota	Harapan Lama Sekolah (tahun)/ <i>Expected Years Schooling (Years)</i>					
	2012	2013	2014	2015	2016	2017
(1)	(2)	(3)	(4)	(5)	(6)	(7)
01 Kab. Cilacap	11,34	11,98	12,27	12,28	12,29	12,30
02 Kab. Banyumas	11,95	12,11	12,56	12,57	12,58	12,63
03 Kab. Purbalingga	10,98	11,10	11,51	11,78	11,93	11,94
04 Kab. Banjarnegara	10,22	10,53	10,70	11,39	11,40	11,41
05 Kab. Kebumen	11,74	11,83	12,07	12,49	12,61	12,90
06 Kab. Purworejo	12,74	12,83	13,03	13,04	13,05	13,47
07 Kab. Wonosobo	10,83	11,03	11,34	11,43	11,67	11,68
08 Kab. Magelang	11,08	11,76	12,00	12,14	12,15	12,47
09 Kab. Boyolali	11,24	11,33	11,65	12,13	12,14	12,15
10 Kab. Klaten	12,12	12,27	12,74	12,84	12,85	12,97
11 Kab. Sukoharjo	12,61	12,66	12,96	13,42	13,79	13,80
12 Kab. Wonogiri	11,47	11,77	11,94	12,42	12,43	12,44
13 Kab. Karanganyar	12,67	12,86	13,26	13,27	13,64	13,65
14 Kab. Sragen	11,68	11,92	12,19	12,21	12,30	12,64
15 Kab. Grobogan	11,30	12,06	12,24	12,25	12,26	12,27
16 Kab. Blora	11,16	11,53	11,75	11,91	11,92	12,13
17 Kab. Rembang	11,02	11,24	11,46	12,02	12,03	12,04
18 Kab. Pati	10,90	10,93	11,24	11,79	11,92	12,29
19 Kab. Kudus	11,71	12,34	12,58	13,14	13,19	13,20
20 Kab. Jepara	11,82	12,06	12,25	12,27	12,28	12,70
21 Kab. Demak	11,37	11,62	11,84	12,43	12,44	12,54
22 Kab. Semarang	12,33	12,55	12,81	12,82	12,83	12,84
23 Kab. Temanggung	11,05	11,39	11,69	11,89	12,06	12,07
24 Kab. Kendal	11,47	11,60	11,83	12,41	12,68	12,69
25 Kab. Batang	10,43	10,45	10,65	11,09	11,51	11,87
26 Kab. Pekalongan	11,17	11,55	11,93	12,00	12,15	12,16
27 Kab. Pemalang	10,64	11,05	11,26	11,86	11,87	11,88
28 Kab. Tegal	11,16	11,63	11,99	12,00	12,01	12,06
29 Kab. Brebes	10,51	10,75	11,03	11,34	11,37	11,69
71 Kota Magelang	12,49	12,65	12,98	13,10	13,55	13,79
72 Kota Surakarta	13,50	13,64	13,92	14,14	14,50	14,51
73 Kota Salatiga	14,60	14,61	14,95	14,97	14,98	14,99
74 Kota Semarang	13,37	13,66	13,97	14,33	14,70	15,20
75 Kota Pekalongan	11,13	11,56	11,93	12,59	12,77	12,78
76 Kota Tegal	11,33	11,61	11,96	12,46	12,88	12,89
Jawa Tengah	11,39	11,89	12,17	12,38	12,45	12,57

Sumber : BPS Provinsi Jateng

REGENCY/MUNICIPAL COMPARISON

Tabel 13.8 Rata-rata Lama Sekolah Menurut Kabupaten/Kota di Provinsi Jawa Tengah 2012 - 2017
Mean Years of Schooling by Regency/City in Jawa Tengah Province 2012- 2017

Kabupaten / Kota	Rata-rata Lama Sekolah (tahun)/ Mean Years of Schooling (Years)					
	2012	2013	2014	2015	2016	2017
(1)	(2)	(3)	(4)	(5)	(6)	(7)
01 Kab. Cilacap	6,28	6,43	6,48	6,58	6,90	6,91
02 Kab. Banyumas	7,06	7,18	7,31	7,31	7,39	7,40
03 Kab. Purbalingga	6,44	6,68	6,84	6,85	6,86	6,87
04 Kab. Banjarnegara	5,85	5,86	5,90	6,17	6,26	6,27
05 Kab. Kebumen	6,30	6,39	6,75	7,04	7,05	7,29
06 Kab. Purworejo	7,51	7,57	7,63	7,65	7,66	7,69
07 Kab. Wonosobo	5,90	5,92	6,07	6,11	6,12	6,51
08 Kab. Magelang	6,80	6,88	7,02	7,19	7,40	7,41
09 Kab. Boyolali	6,55	6,61	6,69	7,10	7,17	7,44
10 Kab. Klaten	7,43	7,74	7,92	8,16	8,22	8,23
11 Kab. Sukoharjo	8,09	8,25	8,41	8,50	8,58	8,71
12 Kab. Wonogiri	6,03	6,12	6,23	6,39	6,57	6,68
13 Kab. Karanganyar	7,80	8,38	8,47	8,48	8,49	8,50
14 Kab. Sragen	6,28	6,69	6,85	6,86	6,87	7,04
15 Kab. Grobogan	6,23	6,25	6,32	6,33	6,62	6,66
16 Kab. Blora	5,83	5,90	6,02	6,04	6,18	6,45
17 Kab. Rembang	6,41	6,70	6,90	6,92	6,93	6,94
18 Kab. Pati	6,15	6,27	6,35	6,71	6,83	7,08
19 Kab. Kudus	7,60	7,73	7,83	7,84	7,85	8,31
20 Kab. Jepara	6,96	7,09	7,29	7,31	7,32	7,33
21 Kab. Demak	6,88	7,22	7,44	7,45	7,46	7,47
22 Kab. Semarang	7,24	7,28	7,31	7,33	7,48	7,87
23 Kab. Temanggung	6,08	6,13	6,18	6,52	6,55	6,90
24 Kab. Kendal	6,36	6,42	6,53	6,64	6,65	6,85
25 Kab. Batang	5,70	5,88	6,00	6,41	6,42	6,61
26 Kab. Pekalongan	6,15	6,37	6,53	6,55	6,56	6,73
27 Kab. Pemalang	5,51	5,72	5,87	6,04	6,05	6,31
28 Kab. Tegal	5,78	5,85	5,93	6,30	6,54	6,55
29 Kab. Brebes	5,38	5,68	5,86	5,88	6,17	6,18
71 Kota Magelang	10,2	10,22	10,27	10,28	10,29	10,30
72 Kota Surakarta	10,11	10,25	10,33	10,36	10,37	10,38
73 Kota Salatiga	9,09	9,20	9,37	9,81	9,82	10,15
74 Kota Semarang	9,92	10,06	10,19	10,20	10,49	10,50
75 Kota Pekalongan	7,80	7,96	8,12	8,28	8,29	8,56
76 Kota Tegal	7,85	8,05	8,26	8,27	8,28	8,29
Jawa Tengah	6,77	6,80	6,93	7,03	7,15	7,27

Sumber : BPS Provinsi Jateng

PERBANDINGAN ANTAR KABUPATEN/KOTA

Tabel 13.9 **Indek Pembangunan Manusia (IPM) Menurut Kabupaten/Kota di Provinsi Jawa Tengah 2012 - 2017**
Human Development Index (HDI) by Regency/ City in Jawa Tengah Province 2012- 2017

Kabupaten / Kota	Indek Pembangunan Manusia (IPM)					
	2012	2013	2014	2015	2016	2017
(1)	(2)	(3)	(4)	(5)	(6)	(7)
01 Kab. Cilacap	65,72	66,80	67.25	67.77	68.60	68,90
02 Kab. Banyumas	68,06	68,55	69.25	69.89	70.49	70,75
03 Kab. Purbalingga	64,94	65,53	66.23	67.03	67.48	67,72
04 Kab. Banjarnegara	62,29	62,84	63.15	64.73	65.52	65,86
05 Kab. Kebumen	64,47	64,86	65.67	66.87	67.41	68,29
06 Kab. Purworejo	69,40	69,77	70.12	70.37	70.66	71,31
07 Kab. Wonosobo	64,18	64,57	65.20	65.70	66.19	66,89
08 Kab. Magelang	64,75	65,86	66.35	67.13	67.85	68,39
09 Kab. Boyolali	69,51	69,81	70.34	71.74	72.18	72,64
10 Kab. Klaten	71,71	72,42	73.19	73.81	73.97	74,25
11 Kab. Sukoharjo	72,81	73,22	73.76	74.53	75.06	75,56
12 Kab. Wonogiri	65,75	66,40	66.77	67.76	68.23	68,66
13 Kab. Karanganyar	72,26	73,33	73.89	74.26	74.90	75,22
14 Kab. Sragen	68,91	69,95	70.52	71.10	71.43	72,40
15 Kab. Grobogan	66,39	67,43	67.77	68.05	68.52	68,87
16 Kab. Bora	64,70	65,37	65.84	66.22	66.61	67,52
17 Kab. Rembang	66,03	66,84	67.40	68.18	68.60	68,95
18 Kab. Pati	66,13	66,47	66.99	68.51	69.03	70,12
19 Kab. Kudus	70,57	71,58	72.00	72.72	72.94	73,84
20 Kab. Jepara	68,45	69,11	69.61	70.02	70.25	70,79
21 Kab. Demak	67,55	68,38	68.95	69.75	70.10	70,41
22 Kab. Semarang	70,88	71,29	71.65	71.89	72.40	73,20
23 Kab. Temanggung	64,91	65,52	65.97	67.07	67.60	68,34
24 Kab. Kendal	67,55	67,98	68.46	69.57	70.11	70,62
25 Kab. Batang	63,09	63,60	64.07	65.46	66.38	67,35
26 Kab. Pekalongan	65,33	66,26	66.98	67.40	67.71	68,40
27 Kab. Pemalang	60,78	61,81	62.35	63.70	64.17	65,04
28 Kab. Tegal	62,67	63,50	64.10	65.04	65.84	66,44
29 Kab. Brebes	60,92	61,87	62.55	63.18	63.98	64,86
71 Kota Magelang	75,00	75,29	75.79	76.39	77.16	77,84
72 Kota Surakarta	78,44	78,89	79.34	80.14	80.76	80,85
73 Kota Salatiga	79,10	79,37	79.98	80.96	81.14	81,68
74 Kota Semarang	78,04	78,68	79.24	80.23	81.19	82,01
75 Kota Pekalongan	69,95	70,82	71.53	72.69	73.32	73,77
76 Kota Tegal	70,68	71,44	72.20	72.96	73.55	73,95
Jawa Tengah	67,21	68,02	68,78	69,49	69,98	70,52

Sumber : BPS Provinsi Jateng

Tabel 13.10 Jumlah Penduduk Miskin Menurut Kabupaten/Kota di Provinsi Jawa Tengah 2012 - 2017
Table Number of Poor People by Regency / Cityin Jawa Tengah Province 2012- 2017

Kabupaten / Kota	Jumlah Penduduk Miskin (Ribu Jiwa)					
	2012	2013	2014	2015	2016	2017
(1)	(2)	(3)	(4)	(5)	(5)	(6)
01 Kab. Cilacap	265,69	255,70	239,80	243,50	240,20	238,30
02 Kab. Banyumas	309,78	296,80	283,50	285,90	283,90	283,20
03 Kab. Purbalingga	184,91	181,10	176,00	176,50	171,80	171,90
04 Kab. Banjarnegara	167,03	166,80	159,50	165,40	158,20	156,80
05 Kab. Kebumen	262,81	251,10	242,30	241,90	235,90	233,40
06 Kab. Purworejo	114,79	109,00	102,10	101,20	99,10	98,60
07 Kab. Wonosobo	172,38	170,10	165,80	166,40	160,10	159,20
08 Kab. Magelang	169,39	171,00	160,50	162,40	158,90	157,20
09 Kab. Boyolali	131,46	126,50	118,60	120,00	117,00	116,40
10 Kab. Klaten	191,29	179,50	168,20	172,30	168,00	165,00
11 Kab. Sukoharjo	85,68	84,10	78,90	79,90	78,90	76,70
12 Kab. Wonogiri	137,86	132,20	123,80	123,00	124,80	123,00
13 Kab. Karanganyar	117,36	114,40	107,30	106,40	107,70	106,80
14 Kab. Sragen	145,32	139,00	130,30	130,40	126,80	124,00
15 Kab. Grobogan	214,62	199,00	186,50	184,50	184,10	181,00
16 Kab. Blora	127,06	123,80	116,00	115,00	113,90	111,90
17 Kab. Rembang	132,37	128,00	120,00	119,10	115,50	115,20
18 Kab. Pati	164,99	157,90	148,10	147,10	144,20	141,70
19 Kab. Kudus	69,33	70,10	65,80	64,10	64,20	64,40
20 Kab. Jepara	106,98	106,90	100,50	100,60	100,30	99,00
21 Kab. Demak	181,59	172,50	162,00	160,90	158,80	152,60
22 Kab. Semarang	90,63	83,20	79,80	81,20	80,70	79,70
23 Kab. Temanggung	89,49	91,10	85,50	87,50	87,10	86,80
24 Kab. Kendal	121,24	117,70	110,50	109,30	107,80	106,10
25 Kab. Batang	89,81	87,50	82,10	83,50	82,60	81,50
26 Kab. Pekalongan	118,61	116,50	109,30	112,10	113,30	111,60
27 Kab. Pemalang	245,91	246,80	237,00	235,50	227,10	225,00
28 Kab. Tegal	151,66	149,80	140,30	143,50	144,20	141,80
29 Kab. Brebes	371,36	367,90	355,10	352,00	348,00	343,50
71 Kota Magelang	12,32	11,80	11,00	10,90	10,60	10,60
72 Kota Surakarta	60,75	59,70	55,90	55,70	55,90	54,90
73 Kota Salatiga	12,56	11,50	10,80	10,60	9,70	9,60
74 Kota Semarang	83,35	86,70	84,70	84,30	83,60	80,90
75 Kota Pekalongan	27,33	24,10	23,60	24,10	23,60	22,50
76 Kota Tegal	24,39	21,60	20,90	20,30	20,30	20,10
Jawa Tengah	4952,06	4811,30	4561,82	4577,00	4506,89	4450,90

Sumber : BPS Provinsi Jateng

Tabel 13.11 Persentase Penduduk Miskin (Po) Menurut Kabupaten/Kota di Provinsi Jawa Tengah 2012 - 2017
Table Percentage of Poor People (Po) According to the Regency / City in Jawa Tengah Province 2012- 2017

Kabupaten / Kota	Persentase Penduduk Miskin					
	2012	2013	2014	2015	2016	2017
(1)	(2)	(3)	(4)	(5)	(6)	(7)
01 Kab. Cilacap	15,92	15,24	14,21	14,39	14,12	13,94
02 Kab. Banyumas	19,44	18,44	17,45	17,52	17,23	17,05
03 Kab. Purbalingga	21,19	20,53	19,75	19,70	18,98	18,80
04 Kab. Banjarnegara	18,87	18,71	17,77	18,37	17,46	17,21
05 Kab. Kebumen	22,40	21,32	20,50	20,44	19,86	19,60
06 Kab. Purworejo	16,32	15,44	14,41	14,27	13,91	13,81
07 Kab. Wonosobo	22,50	22,08	21,42	21,45	20,53	20,32
08 Kab. Magelang	13,97	13,96	12,98	13,07	12,67	12,42
09 Kab. Boyolali	13,88	13,27	12,36	12,45	12,09	11,96
10 Kab. Klaten	16,71	15,60	14,56	14,89	14,46	14,15
11 Kab. Sukoharjo	10,15	9,87	9,18	9,26	9,07	8,75
12 Kab. Wonogiri	14,67	14,01	13,09	12,98	13,12	12,90
13 Kab. Karanganyar	14,07	13,58	12,62	12,46	12,49	12,28
14 Kab. Sragen	16,72	15,93	14,87	14,86	14,38	14,02
15 Kab. Grobogan	16,13	14,87	13,86	13,68	13,57	13,27
16 Kab. Blora	15,10	14,64	13,66	13,52	13,33	13,04
17 Kab. Rembang	21,88	20,97	19,50	19,28	18,54	18,35
18 Kab. Pati	13,61	12,94	12,06	11,95	11,65	11,38
19 Kab. Kudus	8,63	8,62	7,99	7,73	7,65	7,59
20 Kab. Jepara	9,38	9,23	8,55	8,50	8,35	8,12
21 Kab. Demak	16,73	15,72	14,60	14,44	14,10	13,41
22 Kab. Semarang	9,40	8,51	8,05	8,15	7,99	7,78
23 Kab. Temanggung	12,32	12,42	11,55	11,76	11,60	11,46
24 Kab. Kendal	13,17	12,68	11,80	11,62	11,37	11,10
25 Kab. Batang	12,40	11,96	11,13	11,27	11,04	10,80
26 Kab. Pekalongan	13,85	13,51	12,57	12,84	12,90	12,61
27 Kab. Pemalang	19,27	19,27	18,44	18,30	17,58	17,37
28 Kab. Tegal	10,75	10,58	9,87	10,09	10,10	9,90
29 Kab. Brebes	21,12	20,82	20,00	19,79	19,47	19,14
71 Kota Magelang	10,31	9,80	9,14	9,05	8,79	8,75
72 Kota Surakarta	12,00	11,74	10,95	10,89	10,88	10,65
73 Kota Salatiga	7,11	6,40	5,93	5,80	5,24	5,07
74 Kota Semarang	5,13	5,25	5,04	4,97	4,85	4,62
75 Kota Pekalongan	9,47	8,26	8,02	8,09	7,92	7,47
76 Kota Tegal	10,04	8,84	8,54	8,26	8,20	8,11
Jawa Tengah	14,98	14,44	13,58	13,58	13,27	13,01

Sumber : BPS Provinsi Jateng

Tabel 13.12 Angka Partisipasi Kasar (APK) Sekolah Dasar (SD) Menurut Kabupaten/Kota di Provinsi Jawa Tengah 2012–2017
Table Gross Enrolment Ratio (GER) of Elementary School by Regency/ City in Jawa Tengah Province 2012- 2017

Kabupaten / Kota	Angka Partisipasi Kasar (APK) Sekolah Dasar (SD)					
	Laki-Laki + Perempuan					
	2012	2013	2014	2015	2016	2017
(1)	(2)	(3)	(4)	(5)	(6)	(7)
01 Kab. Cilacap	103,24	111,22	113,17	112,83	108,51	110,73
02 Kab. Banyumas	103,48	105,36	104,86	111,66	111,43	108,82
03 Kab. Purbalingga	108,58	112,53	118,84	118,81	112,87	104,69
04 Kab. Banjarnegara	100,41	105,08	104,91	106,87	108,39	101,72
05 Kab. Kebumen	106,33	110,17	108,89	109,61	109,57	107,74
06 Kab. Purworejo	105,05	116,96	113,53	112,87	113,41	107,87
07 Kab. Wonosobo	108,14	110,42	111,32	116,45	112,89	107,62
08 Kab. Magelang	111,27	111,31	115,15	116,28	110,03	114,07
09 Kab. Boyolali	107,49	111,78	112,09	110,65	111,04	108,25
10 Kab. Klaten	104,37	110,41	109,97	111,64	108,38	105,14
11 Kab. Sukoharjo	103,93	110,82	116,54	111,02	106,99	101,63
12 Kab. Wonogiri	101,69	106,93	112,54	111,23	105,48	104,85
13 Kab. Karanganyar	105,44	108,39	104,91	111,23	107,13	108,58
14 Kab. Sragen	101,52	109,73	108,72	108,13	111,62	108,01
15 Kab. Grobogan	104,97	107,27	109,73	109,29	106,38	107,24
16 Kab. Blora	104,73	105,63	111,33	101,88	111,96	104,47
17 Kab. Rembang	103,02	104,81	103,37	113,88	112,93	114,40
18 Kab. Pati	101,32	105,91	104,18	116,24	106,32	109,49
19 Kab. Kudus	103,61	111,90	117,98	116,30	117,36	107,55
20 Kab. Jepara	111,87	110,12	110,30	111,62	110,34	109,16
21 Kab. Demak	100,21	101,60	105,57	113,30	116,31	105,94
22 Kab. Semarang	106,96	106,63	109,94	107,51	112,65	110,74
23 Kab. Temanggung	107,68	112,58	110,81	107,37	110,16	110,62
24 Kab. Kendal	104,59	112,95	115,53	110,80	103,38	115,08
25 Kab. Batang	103,76	101,58	111,49	108,41	113,74	109,41
26 Kab. Pekalongan	105,50	110,65	113,19	111,18	108,90	110,47
27 Kab. Pemalang	108,33	111,27	111,55	112,59	107,52	110,26
28 Kab. Tegal	106,38	112,67	110,79	105,84	104,29	108,28
29 Kab. Brebes	101,53	111,73	112,53	106,75	112,74	110,42
71 Kota Magelang	101,02	105,40	114,04	105,00	105,22	105,98
72 Kota Surakarta	107,97	104,02	105,47	103,60	109,80	110,37
73 Kota Salatiga	105,79	98,31	106,11	100,26	110,67	103,44
74 Kota Semarang	100,56	101,82	102,97	100,54	101,01	105,85
75 Kota Pekalongan	112,57	109,49	103,39	110,17	116,78	114,47
76 Kota Tegal	96,08	106,28	110,36	109,03	113,48	108,44
Jawa Tengah	104,79	108,86	110,18	110,36	109,46	108,44

Sumber : BPS Provinsi Jateng

Tabel 13.13 Angka Partisipasi Kasar (APK) Sekolah Menengah Pertama (SMP) Menurut Kabupaten/Kota di Provinsi Jawa Tengah 2012 - 2017
Gross Enrolment Ratio (GER) of Yunior High School by Regency/ City in Jawa Tengah Province 2012- 2017

Kabupaten / Kota	Angka Partisipasi Kasar (APK) Sekolah Menengah Pertama (SMP) Laki-Laki + Perempuan					
	2012	2013	2014	2015	2016	2017
(1)	(2)	(3)	(4)	(5)	(6)	(7)
01 Kab. Cilacap	88,79	84,37	83,97	92,31	91,28	90,41
02 Kab. Banyumas	89,00	87,73	96,00	77,97	90,95	86,79
03 Kab. Purbalingga	94,61	82,64	89,63	85,00	90,74	92,69
04 Kab. Banjarnegara	81,22	83,62	83,71	92,12	82,58	93,27
05 Kab. Kebumen	93,94	93,74	97,78	93,24	89,72	90,06
06 Kab. Purworejo	92,2	85,89	99,46	79,84	78,56	93,85
07 Kab. Wonosobo	79,55	73,13	76,38	86,55	87,73	89,74
08 Kab. Magelang	74,31	82,67	80,37	90,67	92,79	88,93
09 Kab. Boyolali	82,86	83,47	83,28	91,91	86,64	93,21
10 Kab. Klaten	91,54	76,65	82,33	77,22	99,58	93,40
11 Kab. Sukoharjo	93,42	80,75	85,73	83,84	94,34	99,88
12 Kab. Wonogiri	100,54	94,04	97,23	92,25	92,44	94,52
13 Kab. Karanganyar	95,24	93,35	96,27	91,85	101,59	97,20
14 Kab. Sragen	94,78	92,98	89,24	90,93	83,93	86,42
15 Kab. Grobogan	98,70	94,76	96,74	101,12	95,99	91,73
16 Kab. Blora	101,62	96,61	97,27	91,83	84,36	93,67
17 Kab. Rembang	119,85	103,26	105,59	92,19	94,55	103,87
18 Kab. Pati	98,42	90,08	94,04	93,69	91,85	83,90
19 Kab. Kudus	84,65	85,51	80,33	90,17	79,73	89,30
20 Kab. Jepara	77,64	79,45	89,16	95,44	86,24	88,80
21 Kab. Demak	113,79	105,58	100,73	93,78	87,77	94,93
22 Kab. Semarang	88,87	85,63	86,76	98,82	85,78	86,26
23 Kab. Temanggung	82,28	81,01	80,26	94,74	85,04	85,63
24 Kab. Kendal	97,73	82,91	85,86	90,05	93,07	89,79
25 Kab. Batang	90,19	87,25	91,43	91,33	86,68	92,98
26 Kab. Pekalongan	84,11	75,11	79,29	92,07	91,78	93,14
27 Kab. Pemalang	91,85	79,04	80,32	94,24	87,61	88,25
28 Kab. Tegal	90,12	84,18	87,53	95,22	86,31	85,73
29 Kab. Brebes	91,00	79,95	77,94	91,1	94,12	92,49
71 Kota Magelang	91,25	80,67	94,08	88,68	88,58	92,70
72 Kota Surakarta	98,82	95,25	93,31	89,88	84,81	87,93
73 Kota Salatiga	110,83	97,94	100,73	99,74	84,60	90,55
74 Kota Semarang	96,93	112,67	109,28	97,12	102,05	98,85
75 Kota Pekalongan	85,76	95,21	92,07	104,32	79,95	82,97
76 Kota Tegal	94,53	91,99	88,13	87,39	70,93	80,79
Jawa Tengah	91,57	87,49	89,40	91,40	89,96	91,09

Sumber : BPS Provinsi Jateng

Tabel 13.14 Angka Partisipasi Kasar (APK) Sekolah Menengah Atas (SMA) Menurut Kabupaten/Kota di Provinsi Jawa Tengah 2012 - 2017
Gross Enrolment Ratio (GER) of Senior High School by Regency/City in Jawa Tengah Province 2012- 2017

Kabupaten / Kota	Angka Partisipasi Kasar (APK) Sekolah Menengah Atas (SMA) Laki-Laki + Perempuan					
	2012	2013	2014	2015	2016	2017
(1)	(2)	(3)	(4)	(5)	(6)	(7)
01 Kab. Cilacap	62,77	79,69	82,63	75,20	80,22	87,28
02 Kab. Banyumas	75,63	76,32	84,04	80,07	85,13	85,43
03 Kab. Purbalingga	45,63	36,81	52,47	75,29	78,04	72,83
04 Kab. Banjarnegara	50,11	56,32	62,71	83,90	70,98	66,77
05 Kab. Kebumen	84,78	67,99	78,15	86,42	91,98	104,89
06 Kab. Purworejo	78,69	72,52	75,55	82,89	110,14	102,81
07 Kab. Wonosobo	52,85	38,40	47,22	53,23	59,56	52,98
08 Kab. Magelang	69,30	53,34	65,21	69,60	68,68	75,56
09 Kab. Boyolali	69,63	75,39	95,43	93,37	88,88	77,45
10 Kab. Klaten	97,16	96,26	100,76	104,73	94,53	100,58
11 Kab. Sukoharjo	69,29	89,01	94,2	101,17	101,42	96,11
12 Kab. Wonogiri	71,38	62,28	78,76	91,32	92,99	86,58
13 Kab. Karanganyar	78,55	64,91	79,21	94,01	94,32	83,11
14 Kab. Sragen	85,18	73,81	90,98	88,55	100,81	106,49
15 Kab. Grobogan	68,31	51,29	60,38	84,88	78,07	81,28
16 Kab. Blora	61,38	67,55	79,83	99,87	93,12	84,82
17 Kab. Rembang	48,92	61,38	73,13	79,04	80,03	72,05
18 Kab. Pati	72,65	63,52	82,31	76,67	97,02	91,14
19 Kab. Kudus	77,94	61,10	70,98	84,42	107,47	93,35
20 Kab. Jepara	74,56	66,60	62,85	74,51	85,84	87,05
21 Kab. Demak	75,59	69,36	83,46	88,92	84,59	91,70
22 Kab. Semarang	72,53	63,25	63,97	81,98	93,13	78,21
23 Kab. Temanggung	49,26	48,55	64,01	68,42	75,62	70,09
24 Kab. Kendal	62,40	77,96	86,47	99,75	99,27	87,10
25 Kab. Batang	53,67	43,86	54,74	77,32	83,95	73,93
26 Kab. Pekalongan	48,12	56,05	61,69	60,74	72,26	55,13
27 Kab. Pemalang	47,18	56,05	74,23	73,29	74,48	71,38
28 Kab. Tegal	59,85	55,94	70,9	79,46	83,38	75,44
29 Kab. Brebes	51,10	55,18	67,7	65,92	63,88	76,51
71 Kota Magelang	74,91	85,59	92,16	90,76	142,19	107,24
72 Kota Surakarta	65,40	65,10	71,25	100,93	110,64	103,55
73 Kota Salatiga	71,01	78,23	82,75	83,34	110,35	109,61
74 Kota Semarang	78,90	65,16	67,39	91,34	95,68	107,82
75 Kota Pekalongan	54,02	44,11	62,45	81,68	119,17	92,04
76 Kota Tegal	69,65	65,84	85,77	113,61	103,57	87,08
Jawa Tengah	66,90	63,90	73,55	82,15	86,27	84,35

Sumber : BPS Provinsi Jateng

Catatan : *) Angka sementara

Tabel 13.15 Angka Partisipasi Murni (APM) Sekolah Dasar (SD) Menurut Kabupaten/Kota di Provinsi Jawa Tengah 2012 - 2017
Table *Net Enrollment Ratio (NER) of Elementary School by Regency/City in Jawa Tengah Province 2012- 2017*

Kabupaten / Kota	Angka Partisipasi Murni (APM) Sekolah Dasar (SD)					
	Laki-Laki + Perempuan					
(1)	2012	2013	2014	2015	2016	2017
	(2)	(3)	(4)	(5)	(6)	(7)
01 Kab. Cilacap	91,04	97,23	97,80	95,96	99,19	99,02
02 Kab. Banyumas	90,87	91,45	93,39	98,44	98,86	97,75
03 Kab. Purbalingga	92,13	96,76	97,28	99,00	97,01	95,51
04 Kab. Banjarnegara	90,73	91,69	92,46	96,11	97,85	95,89
05 Kab. Kebumen	91,91	93,06	93,72	99,73	95,44	97,41
06 Kab. Purworejo	94,07	96,69	97,49	100,00	99,36	97,78
07 Kab. Wonosobo	94,64	98,35	99,07	100,00	98,36	96,43
08 Kab. Magelang	95,89	97,91	98,57	99,31	96,03	98,54
09 Kab. Boyolali	92,46	96,50	97,16	95,52	94,86	95,69
10 Kab. Klaten	90,61	98,23	98,48	100,00	94,55	97,17
11 Kab. Sukoharjo	95,62	98,78	99,29	100,00	97,71	95,60
12 Kab. Wonogiri	93,30	96,77	97,23	99,59	96,27	95,77
13 Kab. Karanganyar	93,47	98,31	98,43	96,69	95,86	97,41
14 Kab. Sragen	89,74	95,94	96,90	95,50	96,82	96,13
15 Kab. Grobogan	92,22	96,25	96,68	95,20	94,74	96,58
16 Kab. Blora	91,41	95,36	96,20	94,65	98,20	96,33
17 Kab. Rembang	91,55	93,04	94,78	99,60	99,54	97,82
18 Kab. Pati	89,03	95,37	95,58	94,09	94,95	98,10
19 Kab. Kudus	89,23	96,84	97,57	93,86	97,31	94,40
20 Kab. Jepara	95,92	97,76	98,25	99,50	96,37	97,02
21 Kab. Demak	85,91	85,95	90,38	97,71	97,75	96,42
22 Kab. Semarang	92,49	97,75	98,74	96,81	98,91	98,99
23 Kab. Temanggung	93,14	96,63	97,13	96,54	99,32	97,31
24 Kab. Kendal	91,77	97,50	98,36	96,06	94,60	95,05
25 Kab. Batang	89,82	92,59	95,77	93,53	98,93	97,49
26 Kab. Pekalongan	94,92	97,67	97,93	96,60	97,21	96,25
27 Kab. Pemalang	92,25	96,46	97,26	94,51	95,14	97,68
28 Kab. Tegal	93,58	96,98	97,48	92,39	94,72	97,55
29 Kab. Brebes	92,31	97,27	97,54	93,00	94,40	96,91
71 Kota Magelang	93,94	99,50	100,00	96,61	100,00	98,99
72 Kota Surakarta	95,24	96,84	96,95	96,28	98,91	98,91
73 Kota Salatiga	89,62	93,17	94,16	94,05	100,00	98,54
74 Kota Semarang	89,84	91,03	91,14	95,31	93,2,	97,08
75 Kota Pekalongan	93,14	93,34	94,06	94,55	100,00	98,23
76 Kota Tegal	86,55	94,15	94,53	95,26	99,55	98,76
Jawa Tengah	92,00	95,65	96,45	96,57	96,64	97,13

Sumber : BPS Provinsi Jateng

Tabel 13.16 Angka Partisipasi Murni (APM) Sekolah Menengah Pertama (SMP) Menurut Kabupaten/Kota di Provinsi Jawa Tengah 2012 - 2017
Table *Net Enrollment Ratio (NER) of Junior High School by Regency/City in Jawa Tengah Province 2012- 2017*

Kabupaten / Kota	Angka Partisipasi Murni (APM) Sekolah Menengah Pertama (SMP) Laki-Laki + Perempuan					
	2012	2013	2014	2015	2016	2017
(1)	(2)	(3)	(4)	(5)	(6)	(7)
01 Kab. Cilacap	72,61	70,03	73,31	77,39	83,42	83,15
02 Kab. Banyumas	64,96	71,96	79,18	73,1	83,01	81,41
03 Kab. Purbalingga	73,44	74,07	79,78	79,42	75,80	78,91
04 Kab. Banjarnegara	61,68	65,01	71,34	76,69	72,95	75,00
05 Kab. Kebumen	78,56	77,73	81,77	85,16	73,61	76,01
06 Kab. Purworejo	76,91	76,61	82,37	79,84	74,87	76,86
07 Kab. Wonosobo	63,91	63,60	66,63	74,07	73,75	73,99
08 Kab. Magelang	63,64	70,49	74,13	75,09	75,22	78,28
09 Kab. Boyolali	67,41	74,89	77,07	80,00	76,71	78,52
10 Kab. Klaten	70,40	69,72	76,07	75,56	85,97	83,54
11 Kab. Sukoharjo	78,01	78,30	79,17	78,56	86,74	82,94
12 Kab. Wonogiri	80,83	83,47	85,62	88,00	85,94	83,06
13 Kab. Karanganyar	78,32	85,40	90,67	85,56	80,2	83,88
14 Kab. Sragen	74,96	79,37	80,09	81,12	75,00	73,82
15 Kab. Grobogan	78,08	85,08	86,65	86,74	83,19	81,77
16 Kab. Blora	85,76	85,01	85,75	74,56	78,08	79,32
17 Kab. Rembang	85,34	84,99	90,42	85,39	84,21	83,81
18 Kab. Pati	76,25	77,54	80,91	80,03	78,21	79,71
19 Kab. Kudus	65,78	73,23	74,08	75,63	73,01	76,00
20 Kab. Jepara	69,83	72,88	79,30	82,04	79,26	78,80
21 Kab. Demak	79,11	75,98	78,45	85,66	79,11	75,86
22 Kab. Semarang	63,54	76,97	79,86	81,66	77,42	74,54
23 Kab. Temanggung	68,69	68,38	72,69	76,13	77,62	77,10
24 Kab. Kendal	74,91	75,55	80,22	77,33	77,24	74,98
25 Kab. Batang	66,86	70,65	76,37	74,73	78,52	76,08
26 Kab. Pekalongan	68,06	66,92	71,32	73,09	78,47	76,38
27 Kab. Pemalang	64,66	67,97	71,78	71,96	74,1	75,31
28 Kab. Tegal	73,86	74,99	79,73	75,57	72,21	75,54
29 Kab. Brebes	73,57	68,78	70,54	73,71	79,51	81,86
71 Kota Magelang	74,59	75,82	84,81	81,38	81,75	77,97
72 Kota Surakarta	82,03	87,92	83,90	78,55	81,28	81,25
73 Kota Salatiga	83,09	84,38	88,05	83,81	72,55	73,65
74 Kota Semarang	76,36	88,47	89,19	83,56	89,75	88,11
75 Kota Pekalongan	72,31	74,55	76,84	79,99	74,49	74,08
76 Kota Tegal	71,22	75,97	76,5	72,99	66,99	69,81
Jawa Tengah	72,51	75,02	78,57	78,66	78,89	79,13

Sumber : BPS Provinsi Jateng

Tabel 13.17 Angka Partisipasi Murni (APM) Sekolah Menengah Atas (SMA) Menurut Kabupaten/Kota di Provinsi Jawa Tengah 2012 - 2017
Net Enrollment Ratio (NER) of Senior High School by Regency/City in Jawa Tengah Province 2012- 2017

Kabupaten / Kota	Angka Partisipasi Murni (APM) Sekolah Menengah Atas (SMA) Laki-Laki + Perempuan					
	2012	2013	2014	2015	2016	2017
(1)	(2)	(3)	(4)	(5)	(6)	(7)
01 Kab. Cilacap	45,23	59,91	63,48	54,32	66,92	64,18
02 Kab. Banyumas	55,08	56,64	59,49	56,77	64,28	60,91
03 Kab. Purbalingga	36,08	34,97	44,08	58,66	52,07	52,70
04 Kab. Banjarnegara	32,2	44,27	49,09	57,58	45,94	49,77
05 Kab. Kebumen	71,24	61,49	65,87	67,05	69,88	73,47
06 Kab. Purworejo	66,00	58,19	65,36	67,43	73,40	75,72
07 Kab. Wonosobo	33,86	27,78	33,21	40,70	38,27	42,18
08 Kab. Magelang	50,47	44,12	52,14	49,51	54,19	57,92
09 Kab. Boyolali	51,64	58,98	67,42	65,58	54,52	58,17
10 Kab. Klaten	70,31	72,09	74,22	75,57	70,21	73,69
11 Kab. Sukoharjo	54,89	69,07	75,23	69,83	68,56	68,08
12 Kab. Wonogiri	54,08	54,91	70,67	70,12	67,02	69,41
13 Kab. Karanganyar	63,35	59,25	65,90	65,59	62,52	64,22
14 Kab. Sragen	66,24	61,9	68,32	68,40	69,16	71,54
15 Kab. Grobogan	51,44	45,72	55,26	60,70	55,23	53,64
16 Kab. Blora	48,17	58,28	66,21	63,31	52,02	55,98
17 Kab. Rembang	36,61	57,69	61,51	56,37	50,40	54,27
18 Kab. Pati	52,75	44,8	61,07	59,40	62,31	66,57
19 Kab. Kudus	56,94	47,44	52,76	56,67	65,26	65,77
20 Kab. Jepara	51,87	46,79	50,12	55,58	57,86	57,70
21 Kab. Demak	58,88	55,36	61,63	62,43	54,92	58,25
22 Kab. Semarang	61,86	50,44	53,47	49,67	58,00	60,13
23 Kab. Temanggung	39,35	38,12	49,72	41,64	55,21	54,90
24 Kab. Kendal	49,95	58,70	68,93	62,55	57,09	57,45
25 Kab. Batang	38,90	30,32	41,43	61,11	52,34	51,80
26 Kab. Pekalongan	36,91	40,17	44,51	44,21	44,73	48,14
27 Kab. Pemalang	34,95	42,63	48,83	49,14	48,80	52,08
28 Kab. Tegal	49,04	51,66	58,81	56,37	56,14	55,45
29 Kab. Brebes	41,27	43,26	52,58	44,26	51,88	47,91
71 Kota Magelang	61,42	72,60	77,16	64,64	61,31	64,66
72 Kota Surakarta	52,48	60,48	63,87	69,94	63,48	65,41
73 Kota Salatiga	65,85	72,57	75,95	56,75	53,64	57,15
74 Kota Semarang	56,09	59,39	60,57	65,79	67,20	65,49
75 Kota Pekalongan	42,30	40,25	45,87	47,84	52,91	55,32
76 Kota Tegal	54,16	56,50	64,72	67,73	56,17	58,44
Jawa Tengah	50,98	51,72	58,11	58,27	58,49	59,2

Sumber : BPS Provinsi Jateng

REGENCY/MUNICIPAL COMPARISON

Tabel 13.18 Angka Partisipasi Sekolah (APS) Penduduk Usia 7-12 Tahun Menurut Kabupaten/Kota di Provinsi Jawa Tengah 2012 - 2017
School Participation Rate (SPR) of 7-12 years old of population by Regency/City in Jawa Tengah Province 2012-2017

Kabupaten / Kota	Angka Partisipasi Sekolah (APS) Umur 7 - 12 Tahun Laki-Laki + Perempuan					
	2013	2013	2014	2015	2016	2017
(1)	(2)	(3)	(4)	(5)	(6)	(7)
01 Kab. Cilacap	97,67	99,38	99,84	99,58	99,80	100,00
02 Kab. Banyumas	99,14	99,20	99,73	98,44	99,30	99,71
03 Kab. Purbalingga	98,22	98,67	100,00	99,36	99,22	89,81
04 Kab. Banjarnegara	98,40	100,00	99,08	100,00	99,36	99,22
05 Kab. Kebumen	98,88	99,30	99,42	99,73	99,61	99,41
06 Kab. Purworejo	100,00	98,97	100,00	100,00	100,00	99,69
07 Kab. Wonosobo	99,28	99,51	100,00	100,00	99,70	99,50
08 Kab. Magelang	99,51	99,54	99,56	99,74	98,18	98,94
09 Kab. Boyolali	99,14	99,11	100,00	99,18	100,00	99,73
10 Kab. Klaten	99,85	99,74	99,69	100,00	99,55	99,61
11 Kab. Sukoharjo	100,00	100,00	100,00	100,00	100,00	99,20
12 Kab. Wonogiri	99,08	99,31	100,00	100,00	98,94	99,04
13 Kab. Karanganyar	99,48	99,61	99,64	98,76	99,22	99,33
14 Kab. Sragen	99,32	99,72	99,06	99,13	99,82	99,51
15 Kab. Grobogan	99,31	98,87	99,32	99,69	100,00	100,00
16 Kab. Blora	98,50	98,87	99,56	100,00	99,52	99,58
17 Kab. Rembang	99,35	99,62	99,69	99,60	100,00	100,00
18 Kab. Pati	98,22	98,35	99,65	100,00	99,57	99,74
19 Kab. Kudus	97,99	99,48	99,52	100,00	99,71	100,00
20 Kab. Jepara	99,67	99,72	100,00	99,82	100,00	99,87
21 Kab. Demak	99,13	99,79	98,97	100,00	100,00	99,65
22 Kab. Semarang	99,80	100,00	100,00	99,21	100,00	99,82
23 Kab. Temanggung	98,43	99,79	99,71	99,68	99,32	98,97
24 Kab. Kendal	99,60	99,66	100,00	100,00	99,54	100,00
25 Kab. Batang	98,60	99,80	100,00	99,87	99,73	100,00
26 Kab. Pekalongan	99,01	99,46	99,50	99,81	100,00	99,73
27 Kab. Pemalang	99,09	99,35	99,66	99,43	99,64	99,70
28 Kab. Tegal	97,56	97,68	98,12	99,19	100,00	99,47
29 Kab. Brebes	98,22	98,54	98,74	98,89	99,74	100,00
71 Kota Magelang	99,21	100,00	100,00	97,36	100,00	99,32
72 Kota Surakarta	99,54	99,82	99,60	100,00	98,91	99,15
73 Kota Salatiga	99,61	99,61	100,00	98,80	100,00	99,56
74 Kota Semarang	98,71	99,21	98,83	99,33	98,41	99,71
75 Kota Pekalongan	98,12	99,65	99,24	99,50	100,00	99,73
76 Kota Tegal	96,42	99,28	99,83	100,00	99,55	100,00
Jawa Tengah	98,87	99,28	99,51	99,56	99,58	99,62

Sumber : BPS Provinsi Jateng

Tabel 13.19 Angka Partisipasi Sekolah (APS) Penduduk Usia 13-15 Tahun Menurut Kabupaten/Kota di Provinsi Jawa Tengah 2012 - 2017
SchoolParticipation Rate (SPR) of 13-15 years old of population by Regency/City in Jawa Tengah Province 2012-2017

Kabupaten / Kota	Angka Partisipasi Sekolah (APS) Umur 13 - 15 Tahun Laki-Laki + Perempuan					
	2011	2012	2013	2014	2015	2017
(1)	(2)	(3)	(4)	(5)	(6)	(7)
01 Kab. Cilacap	92,82	87,07	91,41	96,28	97,55	96,25
02 Kab. Banyumas	83,77	91,32	97,00	88,96	96,61	95,26
03 Kab. Purbalingga	85,42	85,65	94,27	95,30	92,82	93,48
04 Kab. Banjarnegara	82,01	85,31	87,36	93,46	90,29	90,22
05 Kab. Kebumen	94,23	93,75	96,86	96,24	97,13	98,60
06 Kab. Purworejo	91,80	94,47	97,13	97,20	97,00	97,83
07 Kab. Wonosobo	86,27	83,42	86,40	90,61	94,37	93,05
08 Kab. Magelang	85,30	89,06	93,24	94,08	95,65	96,45
09 Kab. Boyolali	87,27	93,72	98,41	100,00	97,07	95,34
10 Kab. Klaten	97,47	95,26	96,87	97,48	99,49	98,82
11 Kab. Sukoharjo	94,57	93,31	99,49	98,09	99,35	98,63
12 Kab. Wonogiri	92,49	90,93	98,14	99,21	97,99	98,24
13 Kab. Karanganyar	94,82	93,18	100,00	98,74	97,69	96,88
14 Kab. Sragen	94,35	94,81	98,59	98,36	94,71	95,87
15 Kab. Grobogan	90,93	93,25	97,02	97,22	94,26	96,32
16 Kab. Blora	94,78	93,84	98,10	94,27	99,44	97,29
17 Kab. Rembang	97,76	95,80	100,00	95,74	100,00	97,19
18 Kab. Pati	90,93	93,33	98,18	97,62	95,64	95,98
19 Kab. Kudus	86,68	90,23	96,51	96,71	97,26	96,36
20 Kab. Jepara	90,20	91,46	94,49	95,13	92,40	94,64
21 Kab. Demak	91,36	92,30	97,07	100,00	92,45	93,78
22 Kab. Semarang	89,12	95,08	96,89	97,58	95,65	97,18
23 Kab. Temanggung	86,76	89,26	91,42	96,83	96,01	96,41
24 Kab. Kendal	91,65	95,23	96,40	95,30	96,04	93,99
25 Kab. Batang	85,78	83,72	93,14	92,63	95,63	93,96
26 Kab. Pekalongan	83,59	86,39	91,00	90,15	87,90	90,29
27 Kab. Pemalang	83,19	87,57	92,74	93,01	89,61	91,17
28 Kab. Tegal	88,06	87,74	92,26	93,20	91,95	93,52
29 Kab. Brebes	83,73	85,30	88,85	90,35	95,79	94,49
71 Kota Magelang	96,86	98,92	100,00	100,00	98,37	95,21
72 Kota Surakarta	97,94	95,79	97,21	96,34	99,22	97,83
73 Kota Salatiga	96,17	95,14	98,73	100,00	100,00	98,78
74 Kota Semarang	95,15	95,10	96,63	98,20	98,59	97,33
75 Kota Pekalongan	89,14	88,17	89,34	95,05	96,04	95,97
76 Kota Tegal	86,87	93,76	95,14	92,16	93,21	94,48
Jawa Tengah	89,59	90,73	94,85	95,30	95,41	95,48

Sumber : BPS Provinsi Jateng

REGENCY/MUNICIPAL COMPARISON

Tabel 13.20 Angka Partisipasi Sekolah (APS) Penduduk Usia 16-18 Tahun Menurut Kabupaten/Kota di Provinsi Jawa Tengah 2012 - 2017
SchoolParticipation Rate (SPR) of 16-18 years old of population by Regency/City in Jawa Tengah Province 2012-2017

Kabupaten / Kota	Angka Partisipasi Sekolah (APS) Umur 16 - 18 Tahun Laki-Laki + Perempuan					
	2012	2013	2014	2015	2016	2017
(1)	(2)					
01 Kab. Cilacap	48,64	73,46	75,86	64,63	74,71	69,84
02 Kab. Banyumas	66,50	61,30	70,15	68,38	71,33	67,07
03 Kab. Purbalingga	49,36	41,80	52,28	66,78	67,51	60,97
04 Kab. Banjarnegara	34,60	47,05	51,30	66,42	54,40	62,80
05 Kab. Kebumen	77,73	69,63	75,75	76,66	80,32	85,01
06 Kab. Purworejo	75,96	65,33	80,39	73,17	77,79	85,24
07 Kab. Wonosobo	43,46	37,42	43,66	48,97	51,22	55,14
08 Kab. Magelang	58,35	54,13	59,96	63,39	67,24	70,36
09 Kab. Boyolali	56,46	63,39	72,82	74,77	57,73	66,69
10 Kab. Klaten	75,64	77,77	82,75	79,91	75,80	81,23
11 Kab. Sukoharjo	64,34	73,62	85,67	85,26	81,03	82,48
12 Kab. Wonogiri	62,49	62,55	82,60	72,47	73,11	91,61
13 Kab. Karanganyar	69,67	68,35	75,21	77,57	81,47	79,32
14 Kab. Sragen	68,30	74,73	77,45	73,17	77,72	78,71
15 Kab. Grobogan	56,52	52,04	63,47	65,72	59,21	56,50
16 Kab. Blora	52,54	64,15	72,67	69,32	60,11	67,49
17 Kab. Rembang	48,34	60,60	67,41	66,88	60,97	68,92
18 Kab. Pati	57,93	51,29	67,19	65,55	68,63	63,29
19 Kab. Kudus	59,94	55,38	60,40	67,30	75,74	70,47
20 Kab. Jepara	54,90	54,67	58,36	68,12	62,74	66,33
21 Kab. Demak	67,39	60,38	69,17	66,57	61,76	70,89
22 Kab. Semarang	69,96	56,10	61,34	59,72	71,09	73,34
23 Kab. Temanggung	43,52	47,09	52,8	52,11	65,89	61,18
24 Kab. Kendal	59,41	63,14	73,66	72,61	67,77	62,81
25 Kab. Batang	47,98	38,83	50,65	66,84	64,48	60,90
26 Kab. Pekalongan	45,39	46,35	51,71	56,16	55,41	60,76
27 Kab. Pemalang	48,78	50,93	59,92	60,41	56,01	62,28
28 Kab. Tegal	57,49	60,34	69,71	68,14	62,39	60,68
29 Kab. Brebes	47,19	54,88	62,16	51,99	56,68	53,72
71 Kota Magelang	66,25	78,23	88,97	73,15	83,30	90,74
72 Kota Surakarta	64,34	69,42	81,22	82,89	86,48	81,28
73 Kota Salatiga	82,53	84,25	87,00	75,90	85,27	86,86
74 Kota Semarang	69,22	75,33	80,49	79,63	83,56	76,12
75 Kota Pekalongan	48,84	49,45	50,64	60,66	66,08	66,08
76 Kota Tegal	58,33	64,23	70,15	74,37	65,57	70,06
Jawa Tengah	58,56	59,81	67,54	67,66	67,95	68,48

Sumber : BPS Provinsi Jateng

Tabel
Table 13.21

Jumlah Penduduk Berumur 15 Tahun Keatas Menurut Kabupaten/Kota dan Jenis Kegiatan Selama Seminggu yang Lalu di Provinsi Jawa Tengah, 2017
Population Aged 15 Years and Over by Regency/Municipality and Type of Activity During The Previous Week in Jawa Tengah Province, 2017

	Kabupaten/Kota Regency/Municipality	Angkatan Kerja/Economically Active			Bukan Angkatan Kerja Economically Inactive	Jumlah Total
		Bekerja Working	Pengang- guran Terbuka Unemployment	Jumlah Total		
	(1)	(2)	(3)	(4)	(5)	(6)
01	Kab. Cilacap	788 414	52 992	841 406	429 192	1 270 598
02	Kab. Banyumas	785 231	38 048	823 279	439 640	1 262 919
03	Kab. Purbalingga	463 809	26 138	489 947	193 607	683 554
04	Kab. Banjarnegara	464 432	23 025	487 457	199 588	687 045
05	Kab. Kebumen	560 548	33 110	593 658	294 480	888 138
06	Kab. Purworejo	342 433	12 923	355 356	195 727	551 083
07	Kab. Wonosobo	404 533	17 667	422 200	161 166	583 366
08	Kab. Magelang	704 651	17 644	722 295	247 348	969 643
09	Kab. Boyolali	504 684	19 215	523 899	224 917	748 816
10	Kab. Klaten	586 684	26 661	613 345	303 032	916 377
11	Kab. Sukoharjo	450 280	10 437	460 717	223 907	684 624
12	Kab. Wonogiri	531 570	12 987	544 557	220 039	764 596
13	Kab. Karanganyar	457 277	14 964	472 241	200 092	672 333
14	Kab. Sragen	466 610	22 266	488 876	198 481	687 357
15	Kab. Grobogan	724 515	22 590	747 105	288 415	1 035 520
16	Kab. Blora	455 270	13 339	468 609	198 848	667 457
17	Kab. Rembang	335 518	11 052	346 570	143 085	489 655
18	Kab. Pati	623 407	24 826	648 233	321 722	969 955
19	Kab. Kudus	453 121	16 722	469 843	185 032	654 875
20	Kab. Jepara	609 391	31 002	640 393	276 377	916 770
21	Kab. Demak	549 295	25 704	574 999	273 899	848 898
22	Kab. Semarang	596 297	10 799	607 096	187 863	794 959
23	Kab. Temanggung	421 481	12 908	434 389	149 705	584 094
24	Kab. Kendal	460 967	23 892	484 859	244 325	729 184
25	Kab. Batang	365 710	22 597	388 307	185 290	573 597
26	Kab. Pekalongan	441 290	20 246	461 536	188 695	650 231
27	Kab. Pemasang	587 819	34 779	622 598	326 883	949 481
28	Kab. Tegal	645 162	51 000	696 162	352 134	1 048 296
29	Kab. Brebes	823 661	72 051	895 712	432 895	1 328 607
71	Kota Magelang	58 582	4 193	62 775	33 333	96 108
72	Kota Surakarta	259 394	12 133	271 527	139 246	410 773
73	Kota Salatiga	100 834	4 155	104 989	43 862	148 851
74	Kota Semarang	899 796	63 700	963 496	415 442	1 378 938
75	Kota Pekalongan	149 487	7 958	157 445	69 808	227 253
76	Kota Tegal	114 521	10 215	124 736	63 316	188 052
	Jawa Tengah	17 186 674	823 938	18 010 612	8 051 391	26 062 003

Sumber: Survei Angkatan Kerja Nasional Agustus

Source: August National Labor Force Survey



**SENSUS
EKONOMI**

DATA

MENCERDASKAN BANGSA

Enlighten The Nation



**BADAN PUSAT STATISTIK
KABUPATEN PEMALANG**

BPS-Statistics of Pemalang Regency

Jalan Tentara Pelajar 16 Pemalang

Telp/Fax : (0284) 321169 Email: bps3327@bps.go.id

Homepage: <http://pemalangkab.bps.go.id/>

ISSN 0215-5753



0 2 1 5 5 7 5 3 1