



KABUPATEN KONAWE KEPULAUAN DALAM ANGKA

Konawe Kepulauan Regency in Figures

2020



BADAN PUSAT STATISTIK
KABUPATEN KONAWÉ
BPS-Statistics of Konawe Regency



KABUPATEN KONAWA KEPULAUAN DALAM ANGKA

Konawe Kepulauan Regency in Figures

2020



KABUPATEN KONAWE KEPULAUAN DALAM ANGKA
Konawe Kepulauan Regency in Figures
2020

ISBN: 978-623-7534-30-3

No. Publikasi/*Publication Number*: 74120.2002

Katalog /*Catalog*: 1102002.7412

Ukuran Buku/*Book Size*: 14,8 cm x 21 cm

Jumlah Halaman/*Number of Pages* : xxxii + 245 hal/*pages*

Naskah/*Manuscript*:

BPS Kabupaten Konawe

BPS-Statistics of Konawe Regency

Penyunting/*Editor*:

BPS Kabupaten Konawe

BPS-Statistics of Konawe Regency

Gambar Kover/*Cover Design*:

BPS Kabupaten Konawe

BPS-Statistics of Konawe Regency

Ilustrasi Kover/*Cover Illustration*:

Kelurahan Langara Laut, Kecamatan Wawoni Barat

Langara Laut Villages, Wawonii Barat Subdistrict

Diterbitkan oleh/*Published by*:

©BPS Kabupaten Konawe/*BPS-Statistics of Konawe Regency*

Dicetak oleh/*Printed by*:

CV. Primatama Kendari

Dilarang mengumumkan, mendistribusikan, mengomunikasikan, dan/atau mengandakan sebagian atau seluruh isi buku ini untuk tujuan komersil tanpa izin tertulis dari Badan Pusat Statistik.

Prohibited to announce, distribute, communicate, and/or copy part or all of this book for commercial purpose without permission from BPS-Statistics Indonesia.

PETA WILAYAH KABUPATEN KONAWE KEPULAUAN
MAP OF KONAWE KEPULAUAN REGENCY

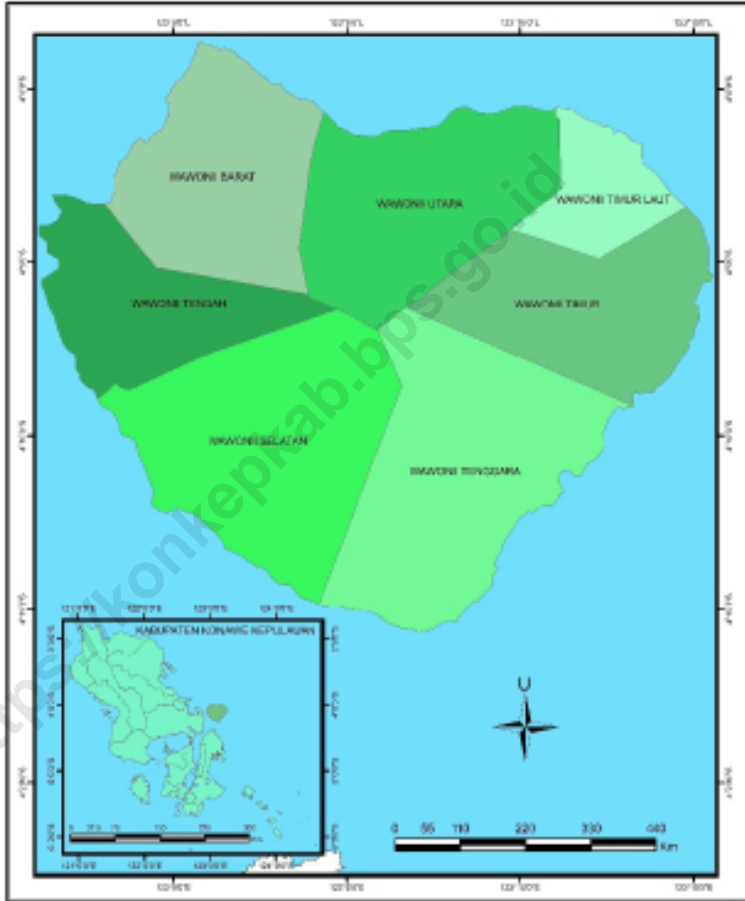

KEPALA BPS KABUPATEN KONAWE
CHIEF STATISTICIAN OF KONAWE REGENCY



SULTRIAWATI EFENDY, SP, M.S.



KATA PENGANTAR

Kabupaten Konawe Kepulauan Dalam Angka 2020 merupakan publikasi tahunan yang diterbitkan oleh BPS Kabupaten Konawe. Publikasi ini memuat gambaran umum tentang keadaan geografi serta perkembangan kondisi sosial-demografi dan perekonomian Kabupaten Konawe Kepulauan. Data yang disajikan tersebut dihimpun oleh BPS Kabupaten Konawe baik berupa data primer yang dihimpun secara langsung maupun data sekunder yang diperoleh dari instansi pemerintah dan swasta di wilayah Kabupaten Konawe Kepulauan. Disadari bahwa publikasi ini belum sepenuhnya memenuhi harapan pihak pemakai data khususnya para perencana, namun diharapkan dapat membantu melengkapi penyusunan rencana pembangunan di Kabupaten Konawe Kepulauan.

Publikasi ini dapat terwujud berkat kerja sama dan bantuan dari berbagai pihak baik instansi pemerintah maupun swasta. Kepada semua pihak yang telah memberikan bantuan disampaikan penghargaan dan terima kasih yang sebesar-besarnya.

Meskipun publikasi ini telah dipersiapkan sebaik-baiknya, namun disadari masih terdapat kekurangan dan kesalahan yang terjadi. Untuk perbaikan publikasi ini, tanggapan dan saran yang bersifat konstruktif dari para konsumen sangat diharapkan.

Unaaha , April 2020

Kepala BPS

Kabupaten Konawe

Sultriawai Efendy, SP, M.S.



PREFACE

Konawe Kepulauan Regency in Figures 2020 is an annual publication written by BPS-Statistics of Konawe Regency. This publication provides general pictures of geographic as well as key socio-demographic and economic characteristics. Data was collected in both primary and secondary ways. Primary way means that data was directly collected and secondary way means that data was collected from government institutions and private organizations in Konawe Kepulauan Regency. Honestly, this publication has not perfect yet and has not filled the user's hope, especially for the planners yet, but hopely it can help to equip compilation of development planning in this regency.

This comprehensive publication has been made possible with the assistance and contribution from several governmental institutions and private organizations. To all parties who have been involved in the preparation of this publication, I would like to express my sincerest appreciation and gratitude.

Comments and constructive suggestions for the improvement of this publication are always welcome.

*Unaaha, April 2020
Chief Statistician of
Konawe Regency*

Sultriawati Efendy, S.P., M.S.

DAFTAR ISI / CONTENTS

	Halaman <i>Page</i>
Kata Pengantar/ <i>Preface</i>	vii
Daftar Isi/ <i>Contents</i>	ix
Daftar Tabel/ <i>List of Tables</i>	xi
Daftar Gambar/ <i>List of Figures</i>	xxvii
Penjelasan Umum/ <i>Explanatory Notes</i>	xxix
Statistik Kunci/ <i>Key Statistics</i>	xxxii
1. Geografi dan Iklim/ <i>Geography and Climate</i>	1
2. Pemerintahan/ <i>Government</i>	13
3. Penduduk dan Ketenagakerjaan/ <i>Population and Employment</i>	39
4. Sosial dan Kesejahteraan Rakyat/ <i>Social and Welfare</i>	59
5. Pertanian, Peternakan, dan Perikanan/ <i>Agriculture, Livestock. and Fishery</i>	127
6. Industri/ <i>Industry</i>	163
7. Perdagangan dan Pariwisata/ <i>Trade and Tourism</i>	171
8. Transportasi dan Komunikasi/ <i>Transportation and Communication</i>	181
9. Perbankan dan Koperasi/ <i>Banking and Cooperative</i>	195
10. Pengeluaran Penduduk dan Konsumsi Makanan/ <i>Population Expenditure and Food Consumption</i>	205
11. Sistem Neraca Regional/ <i>System of Regional Accounts</i>	213
12. Perbandingan Antar Kabupaten/Kota/ <i>Regency/Municipality Comparison</i>	233

DAFTAR TABEL/LIST OF TABLES

	Halaman <i>Page</i>
1. GEOGRAFI DAN IKLIM/GEOGRAPHY AND CLIMATE	1
1.1 GEOGRAFI	8
GEOGRAPHY	8
1.1.1 Luas Daerah Menurut Kecamatan di Kabupaten Konawe Kepulauan, 2019.....	8
<i>Total Area by Subdistrict in Konawe Kepulauan Regency, 2019</i>	<i>8</i>
1.1.2 Tinggi Wilayah dan Jarak ke Ibukota di Kabupaten Konawe Kepulauan, 2019.....	10
<i>Altitude and Distance to the Capital in Konawe Kepulauan Regency, 2019</i>	<i>10</i>
1.1.3 Letak Astronomis Menurut Kecamatan di Kabupaten Konawe Kepulauan, 2019.....	11
<i>Astronomical Position by Subdistrict in Konawe Kepulauan Regency, 2019</i>	<i>11</i>
1.2 IKLIM	12
CLIMATE	12
1.2.1 Jumlah Curah Hujan dan Hari Hujan menurut Bulan di Kabupaten Konawe Kepulauan, 2019	12
<i>Amount of Precipitation and Number of Rainy Days by Month in Konawe Kepulauan Regency, 2019.....</i>	<i>12</i>
2. PEMERINTAHAN/GOVERNMENT	13
2.1 WILAYAH ADMINISTRATIF	18
ADMINISTRATIVE AREA	18
2.1.1 Jumlah Desa ¹ /Kelurahan Menurut Kecamatan di Kabupaten Konawe Kepulauan, 2015–2019	18
<i>Number of Villages¹/Kelurahan by Subdistrict in Konawe Kepulauan Regency, 2015–2019.....</i>	<i>18</i>
2.1.2 Jumlah Kepala Desa dan Lurah Menurut Kecamatan dan Jenis Kelamin di Kabupaten Konawe Kepulauan, 2019	19
<i>Number of Headman by Subdistrict and Sex in Konawe Kepulauan Regency, 2019</i>	<i>19</i>

	Halaman Page
2.2 DEWAN PERWAKILAN RAKYAT DAERAH	20
REGIONAL HOUSE OF REPRESENTATIVE	20
2.2.1 Jumlah Anggota Dewan Perwakilan Rakyat Daerah Menurut Partai Politik dan Jenis Kelamin di Kabupaten Konawe Kepulauan, 2018 dan 2019	20
<i>Number of Members of The Regional House of Representatives by Political Parties and Sex in Konawe Kepulauan Regency, 2018 and 2019</i>	20
2.2.2 Jumlah Anggota DPRD Kabupaten Konawe Kepulauan Menurut Kelompok Umur dan Jenis Kelamin, 2018 dan 2019	22
<i>Composition of Konawe Kepulauan Regency Local Parliament Membership by Age Group and Sex, 2018 and 2019</i>	22
2.2.3 Jumlah Anggota DPRD Kabupaten Konawe Kepulauan Menurut Pendidikan dan Jenis Kelamin, 2018 dan 2019.....	24
<i>Composition of Local Parliament Membership of Konawe Kepulauan Regency by Education and Sex, 2018 and 2019</i>	24
2.3 SUMBER DAYA MANUSIA.....	26
HUMAN RESOURCES	26
2.3.1 Jumlah Pegawai Negeri Sipil Menurut Jabatan dan Jenis Kelamin di Kabupaten Konawe Kepulauan, Desember 2018 dan Desember 2019	26
<i>Number of Civil Servants by Occupation and Sex in Konawe Kepulauan Regency, Desember 2018 and Desember 2019</i>	26
2.3.2 Jumlah Pegawai Negeri Sipil Menurut Tingkat Pendidikan dan Jenis Kelamin di Kabupaten Konawe Kepulauan, Desember 2018 dan Desember 2019	28
<i>Number of Civil Servants by Educational Level and Sex in Konawe Kepulauan Regency, December 2018 and December 2019</i>	28
2.3.3 Jumlah Pegawai Negeri Sipil Menurut Tingkat Kepangkatan dan Jenis Kelamin di Kabupaten Konawe Kepulauan, Desember 2018 dan Desember 2019	30
<i>Number of Civil Servants by Hierarchy and Sex in Konawe Kepulauan Regency, December 2018 and December 2019</i>	30
2.4 KEUANGAN PEMERINTAH	32
GOVERNMENT FINANCE	32

	Halaman Page	
2.4.1	Realisasi Pendapatan Pemerintah Kabupaten Konawe Kepulauan Menurut Jenis Pendapatan (Ribu Rupiah), 2016 - 2019.....	32
	<i>Actual Konawe Kepulauan Regency Government Revenues by Kind of Revenues (thousand rupiahs), 2016–2019.....</i>	32
2.4.2	Realisasi Belanja Pemerintah Kabupaten Konawe Kepulauan Menurut Jenis Belanja (Ribu Rupiah), 2016-2019	34
	<i>Actual Konawe Kepulauan Regency Government Expenditures by Kind of Expenditures (thousand rupiahs), 2016–2019.....</i>	34
2.4.3	Realisasi Anggaran Pendapatan dan Belanja Daerah Kabupaten Konawe Kepulauan (Ribu Rupiah), 2015-2019.....	36
	<i>Actual Revenues of Government of Konawe Kepulauan Regency (Thousands rupiahs), 2015–2019.....</i>	36
2.4.4	Penerimaan PBB Menurut Kecamatan di Kabupaten Konawe Kepulauan, 2019.....	37
	<i>Tax Receipts by Subdistrict in Konawe Kepulauan Regency, 2019.....</i>	37
3.	PENDUDUK DAN KETENAGAKERJAAN/POPULATION AND EMPLOYMENT	39
3.1	PENDUDUK.....	48
	POPULATION	48
3.1.1	Penduduk, Laju Pertumbuhan Penduduk per Tahun, Distribusi Persentase Penduduk, Kepadatan Penduduk, Rasio Jenis Kelamin Penduduk Menurut Kecamatan di Kabupaten Konawe Kepulauan, 2019.....	48
	<i>Population, Annual Population Growth Rate, Percentage Distribution of Population, Population Density, and Population Sex Ratio by Subdistrict in Konawe Kepulauan Regency, 2019.....</i>	48
3.1.2	Jumlah Penduduk Menurut Kelompok Umur dan Jenis Kelamin di Kabupaten Konawe Kepulauan, 2019	51
	<i>Population by Age Group and Sex in Konawe Kepulauan Regency, 2019</i>	51
3.1.3	Jumlah Kepala Keluarga Menurut Kecamatan di Kabupaten Konawe Kepulauan, 2019	52
	<i>Number of Head of Family by Subdistrict in Konawe Kepulauan Regency, 2019</i>	52

	Halaman Page
3.2 KETENAGAKERJAAN	53
EMPLOYMENT	53
3.2.1 Persentase Penduduk Berumur 15 Tahun Keatas Menurut Jenis Kegiatan Selama Seminggu Yang Lalu dan Jenis Kelamin di Kabupaten Konawe Kepulauan, 2019	53
<i>Percentage of Population Aged 15 Years and Over by Type of Activity During The Previous Week and Sex in Konawe Kepulauan Regency, 2019</i>	53
3.2.2 Persentase Penduduk Berumur 15 Tahun Keatas Menurut Jenis Kegiatan Selama Seminggu Yang Lalu dan Tingkat Pendidikan di Kabupaten Konawe Kepulauan, 2019	54
<i>Percentage of Population Aged 15 Years and Over by Type of Activity During The Previous Week and Educational Level in Konawe Kepulauan Regency, 2019</i>	54
3.2.3 Persentase Penduduk Berumur 15 Tahun Keatas yang Bekerja Selama Seminggu yang Lalu Menurut Status Pekerjaan Utama dan Jenis Kelamin di Kabupaten Konawe Kepulauan, 2019	55
<i>Percentage of Population Aged 15 Years and Over Who Worked During the Previous Week by Main Employment Status and Sex in Konawe Kepulauan Regency, 2019</i>	55
3.2.4 Persentase Penduduk Usia 15 Tahun ke Atas yang Bekerja Selama Seminggu yang Lalu Menurut Sektor Lapangan Usaha Utama di Kabupaten Konawe Kepulauan, 2019	56
<i>Percentage of Population Aged 15 Years and Over Who Worked During the Previous Week by Main Industry in Konawe Kepulauan Regency, 2019</i>	56
3.2.5 Jumlah Pencari Kerja yang Terdaftar dan Ditempatkan Menurut Tingkat Pendidikan di Kabupaten Konawe Kepulauan, 2019	57
<i>Number of Registered Job Applicant and Placement by Educational Level in Konawe Kepulauan Regency, 2019</i>	57
4. SOSIAL DAN KESEJAHTERAAN RAKYAT/SOCIAL AND WELFARE	59
4.1 PENDIDIKAN	71
EDUCATION	71

4.1.1	Jumlah Sekolah, Guru, dan Murid Taman Kanak-Kanak (TK) di Bawah Kementerian Pendidikan dan Kebudayaan Menurut Kecamatan di Kabupaten Konawe Kepulauan, 2019/2020	71
	<i>Number of Schools, Teachers, and Pupils in Kindergarten Under The Ministry of Education and Culture by Subdistrict in Konawe Kepulauan, 2019/2020.....</i>	<i>71</i>
4.1.2	Jumlah Sekolah, Guru, dan Murid Sekolah Dasar (SD) di Bawah Kementerian Pendidikan dan Kebudayaan Menurut Kecamatan di Kabupaten Konawe Kepulauan, 2018/2019 dan 2019/2020	74
	<i>Number of Schools, Teachers, and Pupils in Primary Schools Under The Ministry of Education and Culture by Subdistrict in Konawe Kepulauan Regency, 2018/2019 and 2019/2020.....</i>	<i>74</i>
4.1.3	Jumlah Sekolah, Guru, dan Murid Madrasah Ibtidaiyah (MI) di Bawah Kementerian Agama Menurut Kecamatan Menurut Kecamatan di Kabupaten Konawe Kepulauan, 2019/2020	77
	<i>Number of Schools, Teachers, and Pupils in Madrasah Ibtidaiyah (MI) Under The Ministry of Religious Affairs by Subdistrict in Konawe Kepulauan Regency, 2019/2020.....</i>	<i>77</i>
4.1.4	Jumlah Sekolah, Guru, dan Murid Sekolah Menengah Pertama (SMP) di Bawah Kementerian Pendidikan dan Kebudayaan Menurut Kecamatan di Kabupaten Konawe Kepulauan, 2018/2019 dan 2019/2020.....	80
	<i>Number of Schools, Teachers, and Pupils in Junior High Schools Under The Ministry of Education and Culture by Subdistrict in Konawe Kepulauan Regency, 2018/2019 and 2019/2020.....</i>	<i>80</i>
4.1.5	Jumlah Sekolah, Guru, dan Murid Madrasah Tsanawiyah (MTs) di Bawah Kementerian Agama Menurut Kecamatan di Kabupaten Konawe Kepulauan, 2019/2020.....	83
	<i>Number of Schools, Teachers, and Pupils in Madrasah Tsanawiyah (MTs) Under The Ministry of Religious Affairs by Subdistrict in Konawe Kepulauan Regency, 2019/2020.....</i>	<i>83</i>

4.1.6	Jumlah Sekolah, Guru, dan Murid Sekolah Menengah Atas (SMA) di Bawah Kementerian Pendidikan dan Kebudayaan Menurut Kecamatan di Kabupaten Konawe Kepulauan, 2018/2019 dan 2019/2020.....	86
	<i>Number of Schools, Teachers, and Pupils in Senior High Schools Under The Ministry of Education and Culture by Subdistrict in Konawe Kepulauan Regency, 2018/2019 and 2019/2020.....</i>	86
4.1.7	Jumlah Sekolah, Guru, dan Murid Sekolah Menengah Kejuruan (SMK) di Bawah Kementerian Pendidikan dan Kebudayaan Menurut Kecamatan di Kabupaten Konawe Kepulauan, 2018/2019 dan 2019/2020.....	89
	<i>Number of Schools, Teachers, and Pupils in Vocational High Schools Under The Ministry of Education and Culture by Subdistrict in Konawe Kepulauan Regency, 2018/2019 and 2019/2020.....</i>	89
4.1.8	Jumlah Sekolah, Guru, dan Murid Madrasah Aliyah (MA) di Bawah Kementerian Agama Menurut Kecamatan di Kabupaten Konawe Kepulauan, 2019/2020.....	92
	<i>Number of Schools, Teachers, and Pupils in Madrasah Aliyah (MA) Under the Ministry of Religious Affairs by Subdistrict in Konawe Kepulauan Regency, 2019/2020.....</i>	92
4.1.9	Jumlah Desa ¹ /Kelurahan yang Memiliki Fasilitas Sekolah Menurut Kecamatan dan Tingkat Pendidikan di Kabupaten Konawe Kepulauan, 2014-2019.....	95
	<i>Number of Villages¹ Having Educational Facilities by Subdistrict and Educational Level in Konawe Kepulauan Regency, 2014– 2019.....</i>	95
4.1.10	Persentase Penduduk Berumur 7-24 Tahun menurut Jenis Kelamin dan Status Pendidikan di Kabupaten Konawe Kepulauan, 2019.....	99
	<i>Percentage of Population Aged 7-24 Years by Sex and School Participation in Konawe Kepulauan Regency, 2019.....</i>	99
4.2	KESEHATAN	100
	HEALTH.....	100
4.2.1	Jumlah Desa ¹ /Kelurahan Yang Memiliki Sarana Kesehatan Menurut Kecamatan di Kabupaten Konawe Kepulauan, 2014–2019.....	100
	<i>Number of Villages¹ Having Health Facilities by Subdistrict in Konawe Kepulauan Regency, 2014–2019.....</i>	100

	Halaman Page
4.2.2	Jumlah Tenaga Kesehatan Menurut Unit Kerja di Kabupaten Konawe Kepulauan, 2019 104 <i>Number of Medical Personel by Work Unit in Konawe Kepulauan Regency, 2019</i> 104
4.2.3	Jumlah Rumah Sakit Umum, Puskesmas, dan Posyandu Menurut Kecamatan di Kabupaten Konawe Kepulauan, 2018 dan 2019 105 <i>Number of General Hospital, Public Health Center, and Integrated Service Post by Subdistrict in Konawe Kepulauan Regency, 2018 and 2019</i> 105
4.2.4	Jumlah Posyandu Menurut Strata dan Puskesmas di Kabupaten Konawe Kepulauan, 2019 107 <i>Number of Posyandu by Strata and Public Health Center in Konawe Kepulauan Regency, 2019</i> 107
4.2.5	Jumlah Ibu Hamil dan Kunjungan Ibu Hamil Menurut Kecamatan Dan Puskesmas di Kabupaten Konawe Kepulauan, 2019 108 <i>Number of Pregnant Mother and Prenatal Visits by Subdistric and Public Health Center in Konawe Kepulauan Regency, 2019</i> 108
4.2.6	Jumlah Persalinan/Nifas Menurut Pertolongan Tenaga Kesehatan dan Kecamatan di Kabupaten Konawe Kepulauan, 2019 109 <i>Number of Childbirth by Medical Assistant and Subdistric in Konawe Kepulauan Regency, 2019</i> 109
4.2.7	Jumlah Ibu Hamil yang Mendapatkan Tablet Fe3 Menurut Kecamatan di Kabupaten Konawe Kepulauan, 2019..... 110 <i>Number of Pregnant Mother by Iron Tablet (Fe3) Medication in Konawe Kepulauan Regency, 2019</i> 110
4.2.8	Jumlah Imunisasi Pada Ibu Hamil Menurut Kecamatan di Kabupaten Konawe Kepulauan, 2019 111 <i>Number of Immunized Pregnant Women by Subdistric in Konawe Kepulauan Regency, 2019</i> 111
4.2.9	Jumlah Bayi Lahir Hidup Menurut Jenis Kelamin dan Kecamatan di Kabupaten Konawe Kepulauan, 2019 112 <i>Number of Live Birth by Sex and Subdistrict in Konawe Kepulauan Regency, 2019</i> 112

	Halaman Page
4.2.10 Jumlah Bayi Yang Diimunisasi Menurut Jenis Imunisasi dan Kecamatan di Kabupaten Konawe Kepulauan, 2019.....	113
<i>Number of Immunized Babies by Kind of Vaccine and Subdistrict in Konawe Kepulauan Regency, 2019.....</i>	<i>113</i>
4.3 KRIMINALITAS	117
CRIME.....	117
4.3.1 Jumlah Kejahatan yang Dilaporkan dan Diselesaikan Menurut Jenis Kejahatan di Kabupaten Konawe Kepulauan, 2019	117
<i>Number of Criminal Case Reported and Solved by Kind of Crime in Konawe Kepulauan Regency, 2019.....</i>	<i>117</i>
4.3.2 Jumlah Pelanggaran, Kecelakaan, dan Koban Lalu Lintas Menurut Jenisnya di Kabupaten Konawe Kepulauan, 2019	118
<i>Number of Violations, Traffic Accidents and Victims by Kind of Accident in Konawe Kepulauan Regency, 2019.....</i>	<i>118</i>
4.3.3 Jumlah Kantor Polisi Menurut Kecamatan di Kabupaten Konawe Kepulauan, 2019.....	119
<i>Number of Police Office by Subdistrict in Konawe Kepulauan Regency, 2019.....</i>	<i>119</i>
4.3.4 Jumlah Personil Polisi di Polres/Polresta, Polsek/Polsekta, Pospol Menurut Jenis Kelamin di Kabupaten Konawe Kepulauan, 2019	120
<i>Number of Police at Polres/Polresta, Polsek/Polsekta, Pospol by Sex in Konawe Kepulauan Regency, 2019.....</i>	<i>120</i>
4.3.5 Jumlah Kejahatan Tindak Pidana yang Diselesaikan di Kabupaten Konawe Kepulauan, 2019	121
<i>Number of Crime Cleared in Konawe Kepulauan Regency, 2019</i>	<i>121</i>
4.3.6 Selang Waktu Terjadinya Tindak Pidana di Kabupaten Konawe Kepulauan, 2019.....	122
<i>Number of Crime Clock in Konawe Kepulauan Regency, 2019.....</i>	<i>122</i>
4.3.7 Jumlah Pelaku Tindak Kejahatan Menurut Umur dan Jenis Kelamin di Kabupaten Konawe Kepulauan, 2019	123
<i>Number of Perpetrators by Age and Sex in Konawe Kepulauan Regency, 2019</i>	<i>123</i>
4.4 KEMISKINAN DAN SOSIAL LAINNYA	124
POVERTY AND OTHER SOCIAL	124

4.4.1	Garis Kemiskinan, Persentase Penduduk Miskin (P0), Indeks Kedalaman Kemiskinan (P1), dan Indeks Keparahan Kemiskinan (P2) Kabupaten Konawe Kepulauan, 2015-2019.....	124
	<i>Poverty Line, Percentage of Poor People (P0), Poverty Gap Index (P1), and Poverty Severity Index (P2) of Konawe Kepulauan Regency, 2015-2019.....</i>	124
4.4.2	Indeks Pembangunan Manusia Kabupaten Konawe Kepulauan, 2013-2019.....	125
	<i>Human Development Index of Konawe Kepulauan Regency, 2013-2019.....</i>	125
4.4.3	Persentase Rumah Tangga Menurut Sumber Air Utama untuk Mandi/Cuci di Kabupaten Konawe Kepulauan, 2019	126
	<i>Household Percentage Distribution by Bathing and Washing Water Source in Konawe Kepulauan Regency, 2019.....</i>	126
4.4.4	Persentase Rumah Tangga Menurut Jenis Kloset di Kabupaten Konawe Kepulauan, 2019	127
	<i>Household Percentage Distribution by Kind of Closet in Konawe Kepulauan Regency, 2019.....</i>	127
4.4.5	Persentase Rumah Tangga Menurut Tempat Pembuangan Akhir Tinja di Kabupaten Konawe Kepulauan, 2019.....	128
	<i>Household Percentage Distribution by Landfill Feces in Konawe Kepulauan Regency, 2019.....</i>	128
4.4.6	Jumlah Desa ¹ /Kelurahan yang Mengalami Bencana Alam ² Menurut Kecamatan di Kabupaten Konawe Kepulauan, 2011–2018.....	129
	<i>Number of Villages¹ that Had Natural Disaster² by Subdistrict in Konawe Kepulauan Regency, 2011– 2018.....</i>	129
4.4.7	Jumlah Jemaah Haji Menurut Jenis Kelamin di Kabupaten Konawe Kepulauan, 2017-2019.....	132
	<i>Al Haji Pilgrism by Sex in Konawe Kepulauan Regency, 2017-2019.....</i>	132
5.	PERTANIAN, PETERNAKAN, DAN PERIKANAN/AGRICULTURE, LIVESTOCK, AND FISHERY	127
5.1	HORTIKULTURA	137
	HORTICULTURE.....	137

	Halaman Page	
5.1.1	Luas Panen Tanaman Sayuran Menurut Kecamatan dan Jenis Tanaman di Kabupaten Konawe Kepulauan (ha), 2018 dan 2019 <i>Harvested Area of Vegetables by Subdistrict and Kind of Plant in Konawe Kepulauan Regency (ha), 2018 and 2019</i>	137 137
5.1.2	Produksi Tanaman Sayuran Menurut Kecamatan dan Jenis Tanaman di Kabupaten Konawe Kepulauan (Kuintal), 2018 <i>Production of Vegetables by Subdistrict and Kind of Plant in Konawe Kepulauan Regency (Quintal), 2018.....</i>	140 140
5.1.3	Luas Panen Tanaman Sayuran Semusim Menurut Jenis Tanaman di Kabupaten Konawe Kepulauan (ha), 2018 <i>Harvested Area of Seasonal Vegetables by Kind of Plant in Konawe Kepulauan Regency (ha), 2018</i>	143 143
5.1.4	Produksi Tanaman Sayuran Semusim Menurut Jenis Tanaman di Kabupaten Konawe Kepulauan (kuintal), 2018 dan 2019..... <i>Production of Seasonal Vegetables and Fruits by Kind of Plant in Konawe Kepulauan Regency (Quintal), 2018 and 2019.....</i>	144 144
5.1.5	Produksi Buah-buahan Menurut Kecamatan dan Jenis Tanaman di Kabupaten Konawe Kepulauan (kuintal), 2019..... <i>Production of Fruits by Subdistrict and Kind of Plant in Konawe Kepulauan Regency (quintal), 2019.....</i>	145 145
5.1.6	Produksi Buah–Buahan dan Sayuran Tahunan Menurut Jenis Tanaman di Kabupaten Konawe Kepulauan (kuintal), 2019 <i>Production of Annual Fruits and Vegetables by Kind of Plant in Konawe Kepulauan Regency (quintal), 2019</i>	147 147
5.2	PERKEBUNAN.....	148
	ESTATE CROPS	148
5.2.1	Luas Areal Tanaman Perkebunan Menurut Kecamatan dan Jenis Tanaman di Kabupaten Konawe Kepulauan (ha), 2018 dan 2019 <i>Planted Area of Estate Crops by Subdistrict and Type of Crops in Konawe Kepulauan Regency (ha), 2018 dan 2019</i>	148 148
5.2.2	Produksi Perkebunan Menurut Kecamatan dan Jenis Tanaman di Kabupaten Konawe Kepulauan (ton), 2018 dan 2019..... <i>Production of Estate by Subdistrict and Type of Crops in Konawe Kepulauan Regency (ton), 2018 and 2019</i>	152 152

	Halaman Page
5.3 PETERNAKAN	156
LIVESTOCK	156
5.3.1 Populasi Ternak Menurut Kecamatan dan Jenis Ternak di Kabupaten Konawe Kepulauan, 2019	156
<i>Livestock Population by Subdistrict and Kind of Livestock in Konawe Kepulauan Regency, 2019</i>	156
5.3.2 Populasi Unggas Menurut Kecamatan dan Jenis Unggas di Kabupaten Konawe Kepulauan, 2019	157
<i>Poultry Population by Subdistrict and Kind of Poultry in Konawe Kepulauan Regency, 2019</i>	157
5.4 PERIKANAN	159
FISHERY	159
5.4.1 Jumlah Rumah Tangga Perikanan Tangkap Menurut Kecamatan dan Subsektor di Kabupaten Konawe Kepulauan, 2018-2019.....	159
<i>Number of Household by Subdistrict and Subsector in Konawe Kepulauan Regency, 2018-2019</i>	159
5.4.2 Banyaknya Alat Penangkap Ikan Perikanan Laut di Kabupaten Konawe Kepulauan, 2019	160
<i>Number of Sea Fishing Tools in Konawe Kepulauan Regency, 2019</i>	160
5.4.3 Jumlah Perahu/Kapal Penangkapan Ikan Perairan Laut di Kabupaten Konawe Kepulauan, 2019	161
<i>Number of Sea Fishing Boat in Konawe Kepulauan Regency, 2019</i>	161
5.4.4 Jumlah Produksi dan Nilai Produksi Perikanan Laut Menurut Kecamatan di Kabupaten Konawe Kepulauan, 2019.....	162
<i>Total Production and Production Value of Marine Fisheries by Subdistrict in Konawe Kepulauan Regency, 2019</i>	162
6. INDUSTRI/INDUSTRY	163
6.1 Jumlah Usaha Industri dan Tenaga Kerja Menurut Kelompok Industri dan Kecamatan di Kabupaten Konawe Kepulauan, 2019	168
<i>Number of Industries and Labor by Group Industri and Subdistrict In Konawe Kepulauan Regency, 2019</i>	168
6.2 Jumlah Usaha Mikro, Kecil, dan Menengah Menurut Kecamatan di Kabupaten Konawe Kepulauan, 2019	169
<i>Number of Micro, Small, and Enterprises by Subdistrict In Konawe Kepulauan Regency, 2019</i>	169

	Halaman Page
7. PERDAGANGAN DAN PARIWISATA/TRADE AND TOURISM	171
7.1 PERDAGANGAN	177
TRADE	177
7.1.1 Jumlah Pasar Umum Berdasarkan Izin Menurut Kecamatan di Kabupaten Konawe Kepulauan, 2019	177
<i>Number of General Market Based on Permission by Subdistrict in Konawe Kepulauan Regency, 2019.....</i>	<i>177</i>
7.2 PARIWISATA	178
TOUSRISM.....	178
7.2.1 Data Objek Wisata di Kabupaten Konawe Kepulauan, 2019	178
<i>Tourism Object in Konawe Kepulauan Regency, 2019.....</i>	178
8. TRANSPORTASI DAN KOMUNIKASI/TRANSPORTATION AND COMMUNICATION	181
8.1 TRANSPORTASI.....	186
TRANSPORTATION	186
8.1.1 Panjang Jalan Menurut Tingkat Kewenangan Pemerintahan di Kabupaten Konawe Kepulauan (kilometer),2017 -2019.....	186
<i>Length of Roads by Level of Government Authority in Konawe Kepulauan Regency (kilometres), 2017-2019.....</i>	<i>186</i>
8.1.2 Panjang Jalan Menurut Jenis Permukaan Jalan di Kabupaten Konawe Kepulauan (km), 2017–2019.....	187
<i>Length of Roads by Type of Road Surface in Konawe Kepulauan Regency (km), 2017–2019</i>	<i>187</i>
8.1.3 Panjang Jalan Menurut Kondisi Jalan di Kabupaten Konawe Kepulauan (km), 2017–2019	188
<i>Length of Roads by Condition of Roads in Konawe Kepulauan Regency (km), 2017–2019.....</i>	<i>188</i>
8.1.4 Jumlah Kendaraan Bermotor Menurut Kecamatan dan Jenis Kendaraan di Kabupaten Konawe Kepulauan, 2019.....	189
<i>Number of Vehicles by Subdistrict and Type of Vehicle in Konawe Kepulauan Regency, 2019.....</i>	<i>189</i>
8.1.5 Jumlah Angkutan Laut Menurut Kecamatan dan Jenis Angkutan di Kabupaten Konawe Kepulauan, 2019	190
<i>Number of Sea Freight by Subdistrict and Type of Vehicle in Konawe Kepulauan Regency, 2019.....</i>	<i>190</i>

	Halaman Page
8.1.6 Rata-Rata Jumlah Muatan Per Bulan Menurut Kecamatan dan Jenis Muatan di Kabupaten Konawe Kepulauan, 2019.....	191
<i>Average Number of Loads Per Month by Subdistrict and Type of Loads in Konawe Kepulauan Regency, 2019</i>	<i>191</i>
8.2 KOMUNIKASI.....	192
COMMUNICATION	192
8.2.1 Banyaknya Kantor Pos Pembantu Menurut Kecamatan di Kabupaten Konawe Kepulauan, 2018-2019.....	192
<i>Number of Auxilary Post Office by Subdistrict in Konawe Kepulauan Regency, 2018-2019.....</i>	<i>192</i>
8.2.2 Banyaknya Benda-Benda Pos yang Dikirim dan Diterima dari Dalam dan Luar Negeri menurut Jenis Pengiriman di Kabupaten Konawe Kepulauan, 2019	193
<i>Number of Postal Material Sent and Received from In Country and Overseas by Kind of Dispatch in Konawe Kepulauan Regency, 2019.....</i>	<i>193</i>
9. PERBANKAN DAN KOPERASI/BANKING AND COOPERATIVE	195
9.1 PERBANKAN.....	200
BANKING	200
9.1.1 Posisi Pinjaman (Rupiah dan Valuta Asing) yang diberikan Bank Umum dan BPR di Kabupaten Konawe Kepulauan (Juta Rupiah), 2019	200
<i>Position of Credit (Rupiahs and Foreign Exchange) From Bank and BPR by Using in Konawe Kepulauan Regency (Millions Rupiah) by Month, 2019</i>	<i>200</i>
9.1.2 Posisi Pinjaman (Rupiah dan Valuta Asing) yang Diberikan Bank Umum dan BPR menurut Penggunaan di Kabupaten Konawe Kepulauan, 2019.....	201
<i>Position of Credit (Rupiahs and Foreign Exchange) From Bank and BPR by Using in Konawe Kepulauan Regency, 2019.....</i>	<i>201</i>
9.1.3 Posisi Pinjaman (Rupiah dan Valuta Asing) yang Diberikan Bank Umum dan BPR menurut Sektor Ekonomi di Kabupaten Konawe Kepulauan (Juta Rupiah), 2019	202
<i>Position of Credit (Rupiahs and Foreign Exchane) from Bank and BPR by Industrial Sector in Konawe Kepulauan Regency (Million Rp), 2019..</i>	<i>202</i>

	Halaman Page
9.2 KOPERASI	203
COOPERATIVE.....	203
9.2.1 Jumlah Koperasi Menurut Jenis Koperasi dan Status di Kabupaten Konawe Kepulauan, 2019	203
<i>Number of Cooperatives by Type and Status in Konawe Kepulauan Regency, 2019</i>	<i>203</i>
9.2.2 Jumlah Koperasi Menurut Jenis Koperasi dan Kecamatan di Kabupaten Konawe Kepulauan, 2019	204
<i>Number of Cooperatives by Type of Cooperative and Subdistrict in Konawe Kepulauan Regency, 2019.....</i>	<i>204</i>
10. PENGELUARAN PENDUDUK DAN KONSUMSI MAKANAN/ POPULATION EXPENDITURE AND FOOD CONSUMPTION	205
10.1 Rata-Rata Pengeluaran per Kapita Sebulan menurut Kelompok Komoditas di Kabupaten Konawe Kepulauan (Rupiah), 2018 dan 2019	209
<i>Average Expenditure Per Capita Per Month by Commodity Group in Konawe Kepulauan Regency (Rupiah), 2018 and 2019.....</i>	<i>209</i>
10.2 Persentase Pengeluaran per Kapita Sebulan Menurut Kelompok Komoditas di Kabupaten Konawe Kepulauan, 2018 dan 2019.....	210
<i>Percentage of Monthly Expenditure per Capita by Commodity Group in Konawe Kepulauan Regency, 2018 and 2019.....</i>	<i>210</i>
10.3 Rata-Rata Konsumsi Kalori per Kapita Sehari menurut Kelompok Komoditas Makanan dan Kelompok Pengeluaran di Kabupaten Konawe Kepulauan(Kcal), 2019	211
<i>Average Consumption of Calories Per Capita Per days by Food Commodity Group and Expenditure Group in Konawe Kepulauan Regency (Kcal), 2019.....</i>	<i>211</i>
10.4 Rata-Rata Konsumsi Protein per Kapita Sehari menurut	212
Kelompok Komoditas Makanan dan Kelompok Pengeluaran di Kabupaten Konawe Kepulauan (gram), 2019	212
<i>Average Consumption of Protein Per Capita Per days by Food Commodity Group and Expenditure Group in Konawe Kepulauan Regency (gram), 2019</i>	<i>212</i>

11.	SISTEM NERACA REGIONAL/SYSTEM OF REGIONAL ACCOUNTS	213
11.1.	Produk Domestik Regional Bruto Atas Dasar Harga Berlaku Menurut Lapangan Usaha di Kabupaten Konawe Kepulauan (miliar rupiah), 2015–2019..... <i>Gross Regional Domestic Product at Current Market Prices by Industry in Konawe Kepulauan Regency (billion rupiahs), 2015–2019.....</i>	223 223
11.2	Produk Domestik Regional Bruto Atas Dasar Harga Konstan 2010 Menurut Lapangan Usaha di Kabupaten Konawe Kepulauan (miliar rupiah), 2015–2019..... <i>Gross Regional Domestic Product at 2010 Constant Market Prices by Industry in Konawe Kepulauan Regency (billion rupiahs), 2015–2019 ..</i>	225 225
11.3	Distribusi Persentase Produk Domestik Regional Bruto Atas Dasar Harga Berlaku Menurut Lapangan Usaha di Kabupaten Konawe Kepulauan, 2015–2019 <i>Percentage Distribution of Gross Regional Domestic Product at Current Market Prices by Industry in Konawe Kepulauan Regency, 2015–2019</i>	227 227
11.4	Laju Pertumbuhan Produk Domestik Regional Bruto Atas Dasar Harga Konstan 2010 Menurut Lapangan Usaha di Kabupaten Konawe Kepulauan (persen), 2015–2019 <i>Growth Rate of Gross Regional Domestic Product at 2010 Constant Market Prices by Industry in Konawe Kepulauan Regency (percent), 2015–2019</i>	229 229
11.5	Produk Domestik Regional Bruto Atas Dasar Harga Berlaku Menurut Jenis Pengeluaran di Kabupaten Konawe Kepulauan (miliar rupiah), 2015–2019..... <i>Gross Regional Domestic Product at Current Market Prices by Type of Expenditure in Konawe Kepulauan Regency (billion rupiahs), 2015–2019.....</i>	231 231
11.6	Produk Domestik Regional Bruto Atas Dasar Harga Konstan 2010 Menurut Jenis Pengeluaran di Kabupaten Konawe Kepulauan (miliar rupiah), 2015–2019..... <i>Gross Regional Domestic Product at 2010 Constant Market Prices by Type of Expenditure in Konawe Kepulauan Regency (billion rupiahs), 2015–2019</i>	232 232

12.	PERBANDINGAN KABUPATEN/KOTA/REGENCY/MUNICIPALITY COMPARISON	233
12.1	Jumlah Penduduk Menurut Kabupaten/Kota dan Jenis Kelamin di Sulawesi Tenggara, 2019	237
	<i>Population by Regency/Municipality and Sex in Sulawesi Tenggara, 2019.....</i>	237
12.2	Jumlah Penduduk Menurut Kabupaten/Kota di Sulawesi Tenggara (ribu), 2015-2019.....	238
	<i>Population by Regency/Municipality in Sulawesi Tenggara (thousand), 2015-2019</i>	238
12.3	Rasio Jenis Kelamin Menurut Kabupaten/Kota di Sulawesi Tenggara, 2015-2019.....	239
	<i>Sex Ratio by Regency/Municipality in Sulawesi Tenggara, 2015-2019...</i>	239
12.4	Tingkat Pengangguran Terbuka Menurut Kabupaten/Kota di Sulawesi Tenggara(Persen), 2015-2019	240
	<i>Open Unemployment Rate by Regency/Municipality in Sulawesi Tenggara(Persen), 2015-2019</i>	240
12.5	Pertumbuhan Ekonomi Menurut Kabupaten/Kota di Provinsi Sulawesi Tenggara (persen), 2015-2019	241
	<i>Economic Growth by Regency/Municipality in Sulawesi Tenggara Province (percent), 2015-2019</i>	241
12.6	Indeks Pembangunan Manusia Kabupaten/Kota di Sulawesi Tenggara, 2015-2019.....	242
	<i>Human Development Index by Regency/Municipality in Sulawesi Tenggara, 2015-2019</i>	242
12.7	Komponen Indeks Pembangunan Manusia Kabupaten/Kota di Sulawesi Tenggara, 2019	243
	<i>Human Development Index Component by Regency/Municipality in Sulawesi Tenggara, 2019.....</i>	243
12.8	Persentase Penduduk Miskin Menurut Kabupaten/Kota di Provinsi Sulawesi Tenggara (persen), 2015-2019	244
	<i>Percentage of Poverty by Regency/Municipality in Sulawesi Tenggara Province (percent), 2015-2019</i>	244
12.9	Indeks Kemahalan Konstruksi Kabupaten/Kota Provinsi Sulawesi Tenggara, 2018-2019.....	245
	<i>Construction Price Index by Regency/Municipality in Sulawesi Tenggara Province, 2018-2019</i>	245

DAFTAR GAMBAR/LIST OF FIGURES

		Halaman <i>Page</i>
1.1	Persentase Luas Daerah menurut Kecamatan di Kabupaten Konawe Kepulauan (%), 2019	7
	<i>Percentage of Area of Subdistrict in Konawe Kepulauan Regency (%), 2019.....</i>	7
2.1	Persentase Pegawai Negeri Sipil Menurut Tingkat Pendidikan di Kabupaten Konawe Kepulauan, 2019	17
	<i>Percentage of Civil Servants by Occupation in Konawe Kepulauan Regency, 2019</i>	17
3.1	Piramida Penduduk Kabupaten Konawe Kepulauan, 2019	47
	<i>Population Pyramid of Konawe Kepulauan Regency, 2019.....</i>	47
4.1	Jumlah Tenaga Kesehatan di Kabupaten Konawe Kepulauan, 2019.	69
	<i>Number of Medical Personel in Konawe Kepulauan Regency, 2019.....</i>	69
4.2	Indeks Pembangunan Manusia Kabupaten Konawe Kepulauan, 2013-2019.....	70
	<i>Human Development Index of Konawe Kepulauan Regency, 2013-2019.....</i>	70
5.1	Jumlah Rumah Tangga Perikanan Laut Menurut Kecamatan di Kabupaten Konawe Kepulauan Kepulauan, 2018 dan 2019.....	136
	<i>Number of Sea Fisheries Household by Subdistrict in Konawe Kepulauan Regency, 2018 and 2019.....</i>	136
6.1	Jumlah Usaha Mikro, Kecil, dan Menengah Menurut Kecamatan di Kabupaten Konawe Kepulauan 2019	167
	<i>Number of Micro, Small, and Enterprises by Subdistrict In Konawe Kepulauan Regency, 2019.....</i>	167
7.1	Jumlah Pasar Umum Berdasarkan Izin Menurut Kecamatan di Kabupaten Konawe Kepulauan, 2019	176
	<i>Number of General Market Based on Permission by Subdistrict in Konawe Kepulauan Regency, 2019.....</i>	176

	Halaman Page
8.1	Persentase Kondisi Jalan di Kabupaten Konawe Kepulauan, 2019.... 185 <i>Percentage of Road Condition in Konawe Kepulauan Regency, 2019...</i> 185
9.1	Persentase Posisi Pinjaman (Rupiah dan Valuta Asing) yang Diberikan Bank Umum dan BPR Menurut Penggunaan di Kabupaten Konawe Kepulauan, 2019 199 <i>Position of Credit (Rupiahs and Foreign Exchange) From Bank and BPR by Using in Konawe Kepulauan Regency, 2019.....</i> 199
10.1	Persentase Pengeluaran per Kapita Sebulan Menurut Kelompok Komoditas dan Kelompok Pengeluaran di Kabupaten Konawe Kepulauan, 2019 208 <i>Percentage of Expenditure Per Capita Per Month by Food Commodity Group and Expenditure Grup in Konawe Regency (Rupiah), 2019.....</i> 208
11.1	Laju Pertumbuhan Produk Domestik Regional Bruto Atas Dasar Harga Konstan 2010 di Kabupaten Konawe Kepulauan (persen), 2016–2019 222 <i>Growth Rate of Gross Regional Domestic Product at 2010 Constant Market Prices in Konawe Kepulauan Regency (percent), 2016–2019</i> 222
12.1	Indeks Pembangunan Manusia Kabupaten/Kota di Sulawesi Tenggara, 2019 236 <i>Human Development Index by Regency/Municipality in Sulawesi Tenggara, 2019.....</i> 236

PENJELASAN UMUM/EXPLANATORY NOTES

Tanda-tanda, satuan-satuan, dan lain-lainnya yang digunakan dalam publikasi ini adalah sebagai berikut:

Symbols, measurement units, and acronyms which are used in this publication, are as follows:

1. TANDA-TANDA/SYMBOLS

Data tidak tersedia/Data not available	: ...
Tidak ada atau nol /Null or zero	: -
Data dapat diabaikan/Data negligible	: 0
Tanda decimal/Decimal point	: ,
Data tidak dapat ditampilkan/Not applicable	: NA
Angka estimasi/Estimated figures	: e
Angka diperbaiki/Revised figures	: r
Angka sementara/Preliminary figures	: x
Angka sangat sementara/Very preliminary figures	: xx
Angka sangat sangat sementara/Very very preliminary figures	: xxx

2. SATUAN/UNITS

barel/barrel	: 158,99 liter/litres = 1/6,2898 m ³
hektar (ha)/hectare (ha)	: 10 000 m ²
kilometer (km)/kilometres (km)	: 1 000 meter/meters (m)
knot/knot	: 1,8523 km/jam (km/hour)
kuintal/quintal	: 100 kg
KWh	: 1 000 Watt hour
MWh	: 1 000 KWh
liter (untuk beras)/litre (for rice)	: 0,80 kg
MMSCF	: 1/35,3 m ³
metrik ton (m.ton)/metric ton (m. ton)	: 0,98421 long ton = 1 000 kg
ons/ounce	: 28,31 gram/grams
ton	: 1 000 kg

Satuan lain: buah, dus, butir, helai/lembar, kaleng, batang, pulsa, ton kilometer (ton-km), jam, menit, persen (%).

Other units: unit, pack, pieces, sheet, tin, pulse, ton-kilometres(ton-km), hour, minute, percent (%).

Perbedaan angka di belakang koma disebabkan oleh pembulatan angka.

The difference in decimal numbers is caused by rounding.

Statistik Kunci, 2017–2019 Key Statistics, 2017–2019

Rincian/Description	Satuan/Unit	2017	2018	2019
(1)	(2)	(3)	(4)	(5)
SOSIAL/SOCIAL				
Penduduk ¹ /Population ¹	ribu/thousand	33,2	33,7	34,2
Angka Harapan Hidup ^{1-e} /Life Expectancy Rate ¹	tahun/years	67,9	72,0	68,2
Tingkat Pengangguran Terbuka-TPT ² Unemployment Rate-UR ²	%	5,4 ⁴	1,2 ⁴	1,8 ⁴
Persentase Penduduk Miskin ³ Percentage of Poor People ³	%	18,1	17,5	17,2
Indeks Pembangunan Manusia-IPM ⁴ Human Development Index ⁴	–	63,4	64,4	65,0
EKONOMI/ECONOMIC				
Produk Domestik Regional Bruto (PDRB) Harga Berlaku ⁵ Gross Regional Domestic Bruto (GRDP) at Current Price ⁵	milliar rupiah billion rupiahs	1 152,6 ^x	1 262,0 ^{xx}	1 384,4 ^{xx}
Laju Pertumbuhan Ekonomi ⁶ /Economic Growth ⁶	%	7,1 ^x	7,4 ^{xx}	7,4 ^{xx}

- Catatan/Notes: ¹ Hasil proyeksi penduduk Indonesia 2010–2035 (pertengahan tahun/Juni)/The result of Indonesia population projection 2010–2035 (mid year/June)
- ² Kondisi Agustus/Condition at August
- ³ Kondisi Maret/Condition at March
- ⁴ Sejak tahun 2010, IPM dihitung dengan metode baru. Komponen IPM metode baru adalah angka harapan hidup saat lahir, harapan lama sekolah, rata-rata lama sekolah, dan pengeluaran per kapita/Since 2010, HDI was calculated using new method. New HDI component are life expectancy at birth, expected years of schooling, means years of schooling, and expenditure per capita
- ⁵ Mulai tahun 2010 mengadopsi System of National Account 2008 (SNA 2008)/Since 2010 is in line with System of National Account 2008 (SNA 2008)
- ⁶ Menggunakan tahun dasar 2010 (2010=100)/Using 2010 base year (2010=100)



Jumlah Hari Hujan

Kabupaten Konawe Kepulauan, 2019

*Number of Rainy Days in
Konawe Kepulauan Regency, 2019*

95 Hari
Days

Luas Wilayah Daratan
Land Area

867,58 km²

Curah Hujan, 2019

Precipitation, 2019

995 mm³

Kecamatan Terluas

Wawonii Tenggara



<https://konkepka.go.id>

PENJELASAN TEKNIS**TECHNICAL NOTES**

1. Ibukota Kabupaten Konawe Kepulauan adalah Langara Kecamatan Wawonii Barat, 53 km dari Kota Kendari. Secara geografis terletak di bagian selatan Khatulistiwa, melintang dari Utara ke Selatan antara 03°68' dan 04°16' Lintang Selatan, membujur dari Barat ke Timur antara 122°56' dan 123°16' Bujur Timur.
 2. Batas Wilayah
 - Utara : berbatasan dengan Laut Banda
 - Timur : berbatasan dengan Laut Banda
 - Selatan : berbatasan dengan Selat Wawonii
 - Barat : berbatasan dengan Selat Wawonii
 3. Kabupaten Konawe Kepulauan mempunyai beberapa sungai yang relatif besar seperti sungai Lampeapi, Sungai Lansilowo, Sungai Ladianta, dan Sungai Wongkolo.
 4. Wilayah pesisir dan laut Pulau Wawonii ditumbuhi hutan mangrove yang lebat sehingga sangat mendukung habitat biota laut yang bernilai ekonomis seperti kepiting bakau dan udang. Selain itu juga berpotensi untuk pengembangan rumput laut dan ikan kerapu.
 5. Seperti daerah-daerah lain di Indonesia, di Kabupaten Konawe
1. *Langara, Wawonii Barat Subdistrict, the capital city of Konawe Kepulauan Regency, is 53 km far from Kendari city. It's located in the southern part of the equator. Across from North to South between 03°68' and 04°16' South Latitude, stretches from west to east between 122°56' dan 123°16' east longitude.*
 2. *Boundaries*
 - *Banda Sea in the north border*
 - *Banda Sea in the east border*
 - *Strait Wawonii Regency in the south border*
 - *Strait Wawonii in the west border*
 3. *Konawe Kepulauan Regency has several large rivers such as Konawe Islands has several relatively large rivers such as the River Lampeapi, Lansilowo River, Stream and River Ladianta Wungkolo*
 4. *Coastal and marine areas Wawonii Island overgrown with dense mangrove forests so it supports habitat economically valuable marine life such as mangrove crabs and shrimp. It also has the potential for the development of seaweed and grouper fish.*
 5. *Like other regions in Indonesia, Konawe Kepulauan Regency has two seasons namely dry and rainy*

Kepulauan dikenal dua musim yaitu musim kemarau dan musim penghujan. Keadaan musim banyak dipengaruhi oleh arus angin yang bertiup di atas wilayahnya.

6. Pada Bulan November sampai dengan Maret, angin banyak mengandung uap air yang berasal dari Benua Asia dan Samudera Pasifik, setelah sebelumnya melewati beberapa lautan. Pada bulan-bulan tersebut terjadi musim penghujan. Sekitar bulan April, arus angin selalu tidak menentu dengan curah hujan kadang-kadang kurang dan kadang-kadang lebih. Musim ini oleh para pelaut setempat dikenal sebagai musim Pancaroba. Sedangkan pada bulan Mei sampai dengan Agustus, angin bertiup dari arah timur yang berasal dari Benua Australia kurang mengandung uap air. Hal tersebut mengakibatkan minimnya curah hujan di daerah ini. Pada bulan Agustus sampai dengan Oktober terjadi musim kemarau. Sebagai akibat perubahan kondisi alam yang sering tidak menentu, keadaan musim juga sering menyimpang dari kebiasaan.
 7. Curah hujan di Kabupaten Konawe Kepulauan pada tahun 2019 adalah 995 mm, dengan curah hujan tertinggi terjadi pada bulan Februari (336 mm) dan curah hujan terendah terjadi pada bulan Desember (70 mm).
 8. Badan Pusat Statistik (BPS) telah melakukan pendataan Potensi
- season. The situation is much influenced by the current season winds blow over the region.*
6. *In the months of November until March, the wind which contains a lot of water vapor is coming from the continent of Asia and the Pacific Ocean, after passing some oceans. In these months, Rainy season occurs. Around April, the wind flow was always erratic with rainfall sometimes less and sometimes more. This season by the local sailors was known as transition season. While in the months of May until August, winds blowing from the East which came from the Australian continent contain less moisture. This causes the lack of rainfall in this region. In the months of August until October, dry season occurs. As a result, changes in natural conditions are often unpredictable, season conditions are often aberrant.*
 7. *Konawe Kepulauan Regency rainfall for 2019 is 995 mm, the highest rainy period runs in February (336 mm) and the least rainy period runs in December (70 mm).*
 8. *BPS-Statistics Indonesia has already recorded village potential (Podes)*

Desa (Podes) sejak tahun 1980. Sejak saat itu, Podes dilaksanakan secara rutin sebanyak 3 kali dalam kurun waktu sepuluh tahun untuk mendukung kegiatan Sensus Penduduk, Sensus Pertanian, ataupun Sensus Ekonomi. Dengan demikian, fakta penting terkait ketersediaan infrastruktur dan potensi yang dimiliki oleh setiap wilayah dapat dipantau perkembangannya secara berkala dan terus menerus.

9. Sejak tahun 2008, pendataan Podes mengalami perubahan dengan adanya penambahan kuesioner suplemen kecamatan dan kabupaten/kota. Penambahan kuesioner tersebut bertujuan untuk meningkatkan manfaat data Podes bagi para konsumen data dan pemerintah daerah dalam perencanaan pembangunan wilayah.

10. Data Podes merupakan satu-satunya sumber data kewilayahan yang muatannya beragam dan memberi gambaran tentang situasi pembangunan suatu wilayah (regional). Ini berbeda dengan data dari hasil pendekatan rumah tangga yang lebih menekankan pada dimensi aktivitas sektoral. Keduanya sama penting dan menjadi kekayaan BPS.

11. Cakupan Wilayah

Pencacahan Podes dilakukan secara sensus terhadap seluruh wilayah administrasi pemerintahan terendah setingkat

since 1980. Since then, Podes regularly implemented 3 (three) times within ten years to support the activities of the Population Census, Agriculture Census, or Economic Census. Thus, important facts related to the availability of infrastructure and the potential possessed by each region can be monitored regularly and continually.

9. *Since 2008, Podes has been changed especially in providing additional information from subdistrict and regency/municipality, using separate questionnaires. The goal of these changes is to provide more benefits for data users and local government in regional development planning.*

10. *Podes data is the only one source of spatial data consisting of various information and providing a picture of development progress in a region. The Podes data are different from data resulted from household surveys focusing on the dimension of sectoral activities. Both kind of data are important and become the trade mark of BPS on the data richness aspect.*

11. *Podes Coverage*

Podes enumeration is implemented as a census of the lowest governmental administrative region equivalent to village (i.e.

desa (yaitu desa, kelurahan, nagari, Unit Permukiman Transmigrasi (UPT)) yang masih dibina oleh kementerian terkait.

village, sub-district, nagari, and Transmigration Settlement Unit which is still fostered by the relevant ministries).

12. Metode Pengumpulan Data

Pengumpulan data Podes 2019 dilakukan melalui wawancara langsung oleh petugas terlatih dengan narasumber yang relevan. Petugas adalah aparatur ataupun mitra kerja BPS Kabupaten/Kota, sementara narasumber adalah kepala desa/lurah atau narasumber lain yang memiliki pengetahuan terhadap wilayah target pencacahan.

12. Method of Data Collection

Data collection of Podes 2019 carried out through direct interviews by trained personnel with relevant respondents. The interviewers are BPS Regency/Municipality personnel or partners, meanwhile, the selected respondents are the village head/sub-district head or other respondents who have the knowledge towards the target area of enumeration.

Gambar 1.1
Figures

Persentase Luas Daerah menurut Kecamatan di Kabupaten Konawe Kepulauan (%), 2019
Percentage of Area of Subdistrict in Konawe Kepulauan Regency (%), 2019

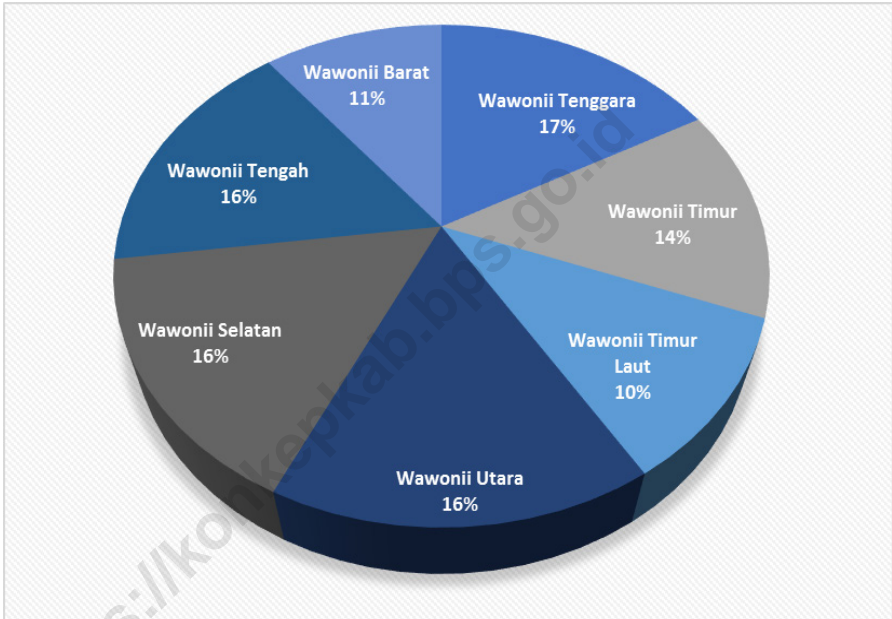

Sumber/Source: Bagian Administrasi Pemerintah Umum Kabupaten Konawe Kepulauan / *Public Government Administration Department of Konawe kepulauan Regency*

1.1 GEOGRAFI GEOGRAPHY

Tabel
Table 1.1.1 **Luas Daerah Menurut Kecamatan di Kabupaten Konawe Kepulauan, 2019**
Total Area by Subdistrict in Konawe Kepulauan Regency, 2019

Kecamatan <i>Subdistrict</i>	Ibukota Kecamatan <i>Capital of Subdistrict</i>	Luas <i>Total Area</i> (km ² /sq.km)
(1)	(2)	(3)
Wawonii Tenggara	Polara	147,00
Wawonii Timur	Munse	119,83
Wawonii Timur Laut	Ladianta	90,58
Wawonii Utara	Lansilowo	137,70
Wawonii Selatan	Sawaea	137,45
Wawonii Tengah	Lampeapi	142,39
Wawonii Barat	Langara Iwawo	92,63
Konawe Kepulauan	Wawonii Barat	867,58

Lanjutan Tabel/*Continued Table* 1.1.1

Kecamatan <i>Subdistrict</i>	Persentase terhadap Luas Kabupaten <i>Percentage to Regency's Area</i>
(1)	(4)
Wawonii Tenggara	16,94
Wawonii Timur	13,81
Wawonii Timur Laut	10,44
Wawonii Utara	15,87
Wawonii Selatan	15,84
Wawonii Tengah	16,41
Wawonii Barat	10,68
Konawe Kepulauan	100,00

Sumber/*Source*: Bagian Administrasi Pemerintah Umum Kabupaten Konawe Kepulauan / *Public Government Administration Department of Konawe Kepulauan Regency*

Tabel 1.1.2 **Tinggi Wilayah dan Jarak ke Ibukota di Kabupaten Konawe Kepulauan, 2019**
Table *Altitude and Distance to the Capital in Konawe Kepulauan Regency, 2019*

Kecamatan Subdistrict	Tinggi Wilayah (mdpl) Altitude (m a.s.l)	Jarak ke Ibukota Kabupaten Distance to the Capital of Regency
(1)	(2)	(3)
Wawonii Tenggara	11,00	57,00
Wawonii Timur	30,00	45,00
Wawonii Timur Laut	5,00	33,00
Wawonii Utara	11,00	19,00
Wawonii Selatan	15,00	26,00
Wawonii Tengah	31,00	15,00
Wawonii Barat	2,00	-
Konawe Kepulauan		

Sumber/Source: BPS, Pendataan Potensi Desa (Podes) / BPS-Statistic Indonesia, Village Potential Data Collecting

Tabel
Table 1.1.3

**Letak Astronomis Menurut Kecamatan di Kabupaten
Konawe Kepulauan, 2019**
*Astronomical Position by Subdistrict in Konawe Kepulauan
Regency, 2019*

Kecamatan Subdistrict	Lintang Latitude	Bujur Longitude
(1)	(2)	(3)
Wawonii Tenggara	4010,277'	122012,364'
Wawonii Timur	4005,956'	123015,008'
Wawonii Timur Laut	4002,372'	123013,529'
Wawonii Utara	4001,229'	123007,345'
Wawonii Selatan	4011,803'	122059,590'
Wawonii Tengah	4007,417'	122057,982'
Wawonii Barat	4001,625'	122059,299'
Konawe Kepulauan		

Sumber/Source: BPS, Pendataan Potensi Desa (Podes) / BPS-Statistic Indonesia, Village Potential Data Collecting

1.2 IKLIM CLIMATE

Tabel 1.2.1 **Jumlah Curah Hujan dan Hari Hujan menurut Bulan di Kabupaten Konawe Kepulauan, 2019**
Table 1.2.1 **Amount of Precipitation and Number of Rainy Days by Month in Konawe Kepulauan Regency, 2019**

Bulan Month	Curah Hujan Precipitation (mm ³)	Hari Hujan Rainy Days
(1)	(2)	(3)
Januari/ January	322	25
Februari/ February	336	23
Maret/ March
April/ April
Mei/ May
Juni/ June
Juli/ July	73	20
Agustus/ August
September/ September	194	13
Oktober/ October
November/ November
Desember/ December	70	14
Jumlah/Total	995	95

Catatan/Notes: ...) Tidak tersedia data untuk bulan tertentu karena alat penghitung rusak/ No data available for particular month because the counter is corrupt

Sumber/Source: BMKG UPT Stasiun Klimatologi Konawe Selatan/ BMKG UPT Climatology Station of Konawe Selatan Regency



PEGAWAI NEGERI SIPIL
DI KABUPATEN KONAWE KEPULAUAN,
2019
CIVIL SERVANTS
IN KONAWE KEPULAUAN REGENCY, 2019

1.182
Jumlah PNS
*Number of Civil
Servants*

841

Berpendidikan Sarjana,
Magister, dan doktor
Educated university Graduates

768

Golongan III
Class III



PENJELASAN TEKNIS**TECHNICAL NOTES**

1. Anggota Dewan Perwakilan Rakyat Daerah (DPRD) dipilih melalui pemilihan umum (pemilu) dan dilantik dalam masa jabatan lima tahun.
 2. Kabupaten Konawe Kepulauan dikepalai oleh seorang Bupati, dalam melaksanakan tugasnya, selain didampingi oleh wakilnya, Bupati Konawe dibantu oleh Sekretaris Daerah Kabupaten yang membawahi beberapa Asisten, Badan Perencanaan Pembangunan Daerah (BAPPEDA), dan Inspektorat Wilayah Daerah serta dibantu oleh berbagai instansi dinas/vertikal yang masing-masing mempunyai lingkup tugas yang berbeda-beda. Di setiap kecamatan dan kelurahan, Bupati Konawe Kepulauan mendudukkan masing-masing seorang Camat dan seorang Lurah dalam upaya untuk membantu kelancaran pelaksanaan pembangunan dan kemasayarakatan sampai ke bawah.
 3. Visi, misi, kebijakan dan program RPJM Daerah Kabupaten Konawe Kepulauan disusun sebagai penjabaran dari visi dan misi pasangan Bupati dan Wakil Bupati terpilih. Visi dan misi tersebut kemudian dijabarkan dalam bentuk dokumen perencanaan
1. *Regional House of Representatives (DPRD) members are elected through a general election and appointed for a five-years membership.*
 2. *Konawe Kepulauan Regency headed by a Mayor, in carrying out their duties, in addition, accompanied by his deputy, assisted by Mayor Regional Secretary in charge of several Assistant Regency, Regional Development Planning Agency (Bappeda), and the Regional Inspectorate and also assisted by various agency offices that each vertical the scope of one of them have different tasks. In every Subdistrict and village, Mayor of Konawe Kepulauan Regency put each one Subdistrict head and a village chief in an effort to assist the smooth implementation of development and civil society to the bottom.*
 3. *Vision, mission, policies and RPJM programs of Konawe Kepulauan Regency are compiled as a translation of the vision and mission of the couple elected Mayor and Deputy Mayor. Vision and mission are then translated in the form of planning documents taking*

dengan memperhatikan kondisi, gambaran umum daerah maupun kebijakan pengembangan pembangunan serta mengacu pada RPJP Kabupaten Konawe Kepulauan (Perda Nomor 10 Tahun 2001).

into the conditions, the general description of regional and urban development policy and refers to RPJP Konawe Kepulauan Regency (Perda No. 10 of year 2001)

<https://konkepkab.bps.go.id>

Gambar 2.1
Figures

Persentase Pegawai Negeri Sipil Menurut Tingkat Pendidikan di Kabupaten Konawe Kepulauan, 2019
Percentage of Civil Servants by Occupation in Konawe Kepulauan Regency, 2019

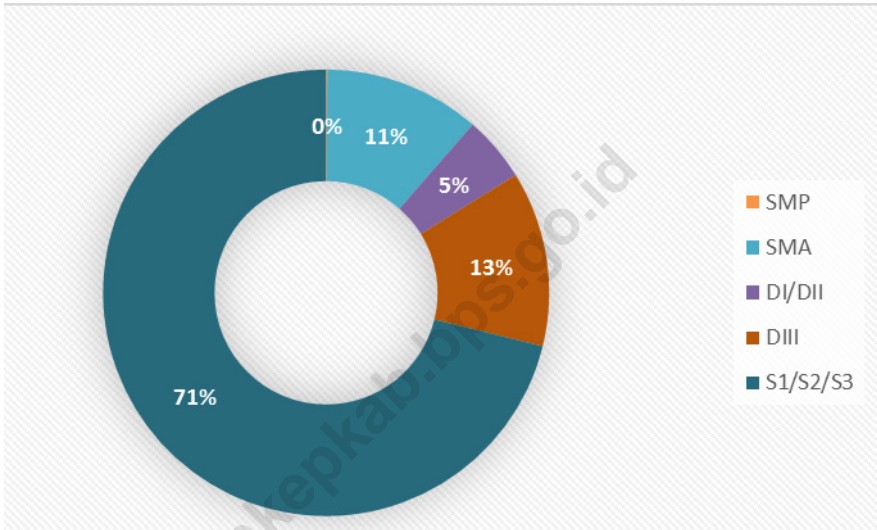

Sumber/Source : BKPSDM Kabupaten Konawe Kepulauan/ Officialdom and Human Resource Agency of Konawe Kepulauan Regency

2.1 WILAYAH ADMINISTRATIF ADMINISTRATIVE AREA

Tabel 2.1.1 Jumlah Desa¹/Kelurahan Menurut Kecamatan di Kabupaten Konawe Kepulauan, 2015–2019
Table 2.1.1 Number of Villages¹/Kelurahan by Subdistrict in Konawe Kepulauan Regency, 2015–2019

Kecamatan Subdistrict	2015	2016	2017	2018	2019
(1)	(2)	(3)	(4)	(5)	(6)
Wawonii Tenggara	14	14	15	15	15
Wawonii Timur	11	11	11	11	11
Wawonii Timur Laut	10	10	10	10	10
Wawonii Utara	20	20	20	21	21
Wawonii Selatan	11	11	11	11	11
Wawonii Tengah	12	12	12	12	12
Wawonii Barat	12	12	12	16	16
Konawe Kepulauan	90	90	91	96	96

Catatan/Note: ¹Termasuk Unit Permukiman Transmigrasi (UPT) dan Desa Persiapan/Include Transmigration Settlement Unit and Villages of Preparation

Sumber/Source: Peraturan Kepala Badan Pusat Statistik Nomor 1 Tahun 2020 Tanggal 5 Februari tentang Perubahan Atas Peraturan Kepala Badan Pusat Statistik Nomor 3 Tahun 2018 tentang Kode dan Nama Wilayah Kerja Statistik Tahun 2019
Chief Statistician Regulation Number 1/2020, February 5 2020, as a revision of Chief Statistician Regulation Number 3 of 2018 on Code and Name of Regional Level of Data Collection

Tabel
Table 2.1.2

Jumlah Kepala Desa dan Lurah Menurut Kecamatan dan Jenis Kelamin di Kabupaten Konawe Kepulauan, 2019
Number of Headman by Subdistrict and Sex in Konawe Kepulauan Regency, 2019

Kecamatan Subdistrict	Kepala Desa Chief		Lurah Chief		Jumlah Total
	L Male	P Female	L Male	P Female	
(1)	(2)	(3)	(4)	(5)	(6)
Wawonii Tenggara	14	-	1	-	15
Wawonii Timur	10	-	1	-	11
Wawonii Timur Laut	8	1	1	-	10
Wawonii Utara	20	-	1	-	21
Wawonii Selatan	9	1	1	-	11
Wawonii Tengah	11	-	1	-	12
Wawonii Barat	15	-	1	-	16
Konawe Kepulauan	87	2	7	-	96

Sumber/Source: BPMD Kabupaten Konawe Kepulauan / Village Government Establish of Konawe Kepulauan Regency

2.2 DEWAN PERWAKILAN RAKYAT DAERAH REGIONAL HOUSE OF REPRESENTATIVE

Tabel 2.2.1 Jumlah Anggota Dewan Perwakilan Rakyat Daerah Menurut Partai Politik dan Jenis Kelamin di Kabupaten Konawe Kepulauan, 2018 dan 2019
Number of Members of The Regional House of Representatives by Political Parties and Sex in Konawe Kepulauan Regency, 2018 and 2019

Tingkat Pendidikan <i>Educational Level</i>	2018		Jumlah <i>Total</i>
	Laki-laki <i>Male</i>	Perempuan <i>Female</i>	
(1)	(2)	(3)	(4)
Partai Amanat Nasional	2	1	3
PDI-Perjuangan	-	1	1
Demokrat	2	-	2
Gerindra	2	-	2
Partai Keadilan Sejahtera	2	-	2
Golkar	1	-	1
Nasdem	1	-	1
Hanura	1	-	1
Partai Bulan Bintang	1	-	1
Partai Kebangkitan Bangsa	2	-	2
Partai Persatuan Pembangunan	2	-	2
Partai Keadilan dan Persatuan Indonesia	2	-	2
Jumlah/Total	18	2	20

Lanjutan Tabel/*Continued Table 2.2.1*

Tingkat Pendidikan <i>Educational Level</i>	2019		
	Laki-laki <i>Male</i>	Perempuan <i>Female</i>	Jumlah <i>Total</i>
(1)	(5)	(6)	(7)
Partai Amanat Nasional	3	-	3
PDI-Perjuangan	-	1	1
Demokrat	2	1	3
Gerindra	1	-	1
Partai Keadilan Sejahtera	1	-	1
Golkar	3	-	3
Nasdem	2	-	2
Hanura	-	-	-
Partai Bulan Bintang	-	-	-
Partai Kebangkitan Bangsa	3	-	3
Partai Persatuan Pembangunan	1	-	1
Partai Keadilan dan Persatuan Indonesia	2	-	2
Jumlah/Total	18	2	20

Sumber/*Source*: Dewan Perwakilan Rakyat Daerah Konawe Kepulauan/ *Council of Regional Representative of Konawe Kepulauan Regency*

Tabel
Table 2.2.2

Jumlah Anggota DPRD Kabupaten Konawe Kepulauan Menurut Kelompok Umur dan Jenis Kelamin, 2018 dan 2019
Composition of Konawe Kepulauan Regency Local Parliament Membership by Age Group and Sex, 2018 and 2019

Kelompok Umur <i>Age Group</i>	2018		Jumlah <i>Total</i>
	Laki-laki <i>Male</i>	Perempuan <i>Female</i>	
(1)	(2)	(3)	(4)
21-35	1	-	1
36-49	13	2	15
50-59	3	-	3
60+	1	-	1
Jumlah/Total	18	2	20

Lanjutan Tabel/*Continued Table 2.2.2*

Kelompok Umur <i>Age Group</i>	2019		Jumlah <i>Total</i>
	Laki-laki <i>Male</i>	Perempuan <i>Female</i>	
(1)	(5)	(6)	(7)
21-35	3	1	4
36-49	12	1	13
50-59	2	-	2
60+	1	-	1
Jumlah/Total	18	2	20

Sumber/*Source*: Dewan Perwakilan Rakyat Daerah Konawe Kepulauan/ *Council of Regional Representative of Konawe Kepulauan Regency*

Tabel
Table 2.2.3

Jumlah Anggota DPRD Kabupaten Konawe Kepulauan Menurut Pendidikan dan Jenis Kelamin, 2018 dan 2019
Composition of Local Parliament Membership of Konawe Kepulauan Regency by Education and Sex, 2018 and 2019

Tingkat Pendidikan <i>Educational Level</i>	2018		Jumlah <i>Total</i>
	Laki-laki <i>Male</i>	Perempuan <i>Female</i>	
(1)	(2)	(3)	(4)
SLTA	-	1	1
S1/D3	17	1	18
S2	1	-	1
S3	-	-	-
Jumlah/Total	18	2	20

Lanjutan Tabel/*Continued Table 2.2.3*

Tingkat Pendidikan <i>Educational Level</i>	2019		Jumlah <i>Total</i>
	Laki-laki <i>Male</i>	Perempuan <i>Female</i>	
(1)	(5)	(6)	(7)
SLTA	3	-	3
S1/D3	13	2	15
S2	2	-	2
S3	-	-	-
Jumlah/Total	18	2	20

Sumber/*Source*: Dewan Perwakilan Rakyat Daerah Konawe Kepulauan/ *Council of Regional Representative of Konawe Kepulauan Regency*

2.3 SUMBER DAYA MANUSIA HUMAN RESOURCES

Tabel 2.3.1 **Jumlah Pegawai Negeri Sipil Menurut Jabatan dan Jenis Kelamin di Kabupaten Konawe Kepulauan, Desember 2018 dan Desember 2019**
Number of Civil Servants by Occupation and Sex in Konawe Kepulauan Regency, Desember 2018 and Desember 2019

Jabatan <i>Occupation</i>	2018		Jumlah <i>Total</i>
	Laki-laki <i>Male</i>	Perempuan <i>Female</i>	
(1)	(2)	(3)	(4)
Fungsional Tertentu <i>Specific Functional</i>	213	206	419
Fungsional Umum <i>Staf General Functional</i>	85	107	192
Struktural/ <i>Structural</i>	305	81	386
Eselon V/5th Echelon	-	-	-
Eselon IV/4th Echelon	171	58	229
Eselon III/3rd Echelon	106	20	126
Eselon II/2nd Echelon	28	3	31
Eselon I/1st Echelon	-	-	-
Jumlah/Total	603	394	997

Lanjutan Tabel/*Continued Table 2.3.1*

Jabatan <i>Occupation</i>	2019		Jumlah <i>Total</i>
	Laki-laki <i>Male</i>	Perempuan <i>Female</i>	
(1)	(5)	(6)	(7)
Fungsional Tertentu <i>Specific Functional</i>	267	368	635
Fungsional Umum <i>Staf General Functional</i>	144	73	217
Struktural/ <i>Structural</i>	254	76	330
Eselon V/5th Echelon	-	-	-
Eselon IV/4th Echelon	118	53	171
Eselon III/3rd Echelon	109	20	129
Eselon II/2nd Echelon	27	3	30
Eselon I/1st Echelon	-	-	-
Jumlah/<i>Total</i>	665	517	1 182

Sumber/*Source*: BKPSDM Kabupaten Konawe Kepulauan / *Officialdom and Human Resource Agency of Konawe Kepulauan Regency*

Tabel
Table 2.3.2

Jumlah Pegawai Negeri Sipil Menurut Tingkat Pendidikan dan Jenis Kelamin di Kabupaten Konawe Kepulauan, Desember 2018 dan Desember 2019
Number of Civil Servants by Educational Level and Sex in Konawe Kepulauan Regency, December 2018 and December 2019

Tingkat Pendidikan <i>Educational Level</i>	2018		Jumlah <i>Total</i>
	Laki-laki <i>Male</i>	Perempuan <i>Female</i>	
(1)	(2)	(3)	(4)
Sampai dengan SD <i>Up to Primary School</i>	-	-	-
SMP/Sederajat <i>General Vocational Junior High School</i>	-	1	1
SMA/Sederajat <i>General/Vocational Senior High School</i>	120	50	170
Diploma I, II/Akta I, II <i>Diploma I, II/Akta I, II</i>	38	28	66
Diploma III/Akta III/Sarjana Muda <i>Diploma III/Akta III/Bachelor</i>	22	97	119
Tingkat Sarjana/Doktor/Ph.D <i>University Graduates</i>	423	218	641
Jumlah/Total	603	394	997

Lanjutan Tabel/*Continued Table 2.3.2*

Tingkat Pendidikan <i>Educational Level</i>	2019		Jumlah <i>Total</i>
	Laki-laki <i>Male</i>	Perempuan <i>Female</i>	
(1)	(5)	(6)	(7)
Sampai dengan SD <i>Up to Primary School</i>	-	-	-
SMP/Sederajat <i>General Vocational Junior High School</i>	1	-	1
SMA/Sederajat <i>General/Vocational Senior High School</i>	90	44	134
Diploma I, II/Akta I, II <i>Diploma I, II/Akta I, II</i>	32	24	56
Diploma III/Akta III/Sarjana Muda <i>Diploma III/Akta III/Bachelor</i>	31	119	150
Tingkat Sarjana/Doktor/Ph.D <i>University Graduates</i>	511	330	841
Jumlah/Total	665	517	1 182

Sumber/Source: BKPSDM Kabupaten Konawe Kepulauan / *Officialdom and Human Resource Agency of Konawe Kepulauan Regency*

Tabel
Table 2.3.3

**Jumlah Pegawai Negeri Sipil Menurut Tingkat
Kepangkatan dan Jenis Kelamin di Kabupaten Konawe
Kepulauan, Desember 2018 dan Desember 2019**
*Number of Civil Servants by Hierarchy and Sex in Konawe
Kepulauan Regency, December 2018 and December
2019*

Pangkat/Golongan/Ruang Hierarchy	2018		Jumlah Total
	Laki-laki Male	Perempuan Female	
(1)	(2)	(3)	(4)
1. I/A (Juru Muda)	-	-	-
2. I/B (Juru Muda Tingkat I)	-	-	-
3. I/C (Juru)	-	1	1
4. I/D (Juru Tingkat I)	-	-	-
Golongan I/Range I	-	1	1
5. II/A (Pengatur Muda)	22	11	33
6. II/B (Pengatur Muda Tingkat I)	9	7	16
7. II/C (Pengatur)	36	92	128
8. II/D (Pengatur Tingkat I)	9	10	19
Golongan II/Range II	76	120	196
9. III/A (Penata Muda)	130	110	240
10. III/B (Penata Muda Tingkat I)	53	31	84
11. III/C (Penata)	96	46	142
12. III/D (Penata Tingkat I)	74	37	111
Golongan III/Range III	353	224	577
13. IV/A (Pembina)	118	36	154
14. IV/B (Pembina Tingkat I)	43	12	55
15. IV/C (Pembina Utama Muda)	12	1	13
16. IV/D (Pembina Utama Madya)	1	-	1
17. IV/E (Pembina Utama)	-	-	-
Golongan IV/Range IV	174	49	223
Jumlah/Total	603	394	997

Lanjutan Tabel/*Continued Table 2.3.3*

Pangkat/Golongan/Ruang <i>Hierarchy</i>	2019		
	Laki-laki <i>Male</i>	Perempuan <i>Female</i>	Jumlah <i>Total</i>
(1)	(5)	(6)	(7)
1. I/A (Juru Muda)	-	-	-
2. I/B (Juru Muda Tingkat I)	-	-	-
3. I/C (Juru)	-	-	-
4. I/D (Juru Tingkat I)	-	1	1
Golongan I/Range I	-	1	1
5. II/A (Pengatur Muda)	10	4	14
6. II/B (Pengatur Muda Tingkat I)	10	10	20
7. II/C (Pengatur)	32	90	122
8. II/D (Pengatur Tingkat I)	14	33	47
Golongan II/Range II	66	137	203
9. III/A (Penata Muda)	183	179	362
10. III/B (Penata Muda Tingkat I)	98	70	168
11. III/C (Penata)	83	36	119
12. III/D (Penata Tingkat I)	77	42	119
Golongan III/Range III	441	327	768
13. IV/A (Pembina)	103	37	140
14. IV/B (Pembina Tingkat I)	39	14	53
15. IV/C (Pembina Utama Muda)	15	1	16
16. IV/D (Pembina Utama Madya)	1	-	1
17. IV/E (Pembina Utama)	-	-	-
Golongan IV/Range IV	158	52	210
Jumlah/Total	665	517	1 182

Sumber/Source: BKPSDM Kabupaten Konawe Kepulauan / *Officialdom and Human Resource Agency of Konawe Kepulauan Regency*

2.4 KEUANGAN PEMERINTAH GOVERNMENT FINANCE

Tabel 2.4.1 **Realisasi Pendapatan Pemerintah Kabupaten Konawe Kepulauan Menurut Jenis Pendapatan (Ribu Rupiah), 2016 - 2019**
Actual Konawe Kepulauan Regency Government Revenues by Kind of Revenues (thousand rupiahs), 2016–2019

Jenis Pendapatan/Kind of Revenues	2016	2017
(1)	(2)	(3)
1. Pendapatan Asli Daerah (PAD)/Regional Revenue	9 717 841	11 900 649
1.1 Pajak Daerah/Regional Tax	711 253	1 039 973
1.2 Retribusi Daerah/Regional Retribution	74 377	170 497
1.3 Hasil Perusahaan Milik Daerah dan Pengelolaan Kekayaan Daerah yang Dipisahkan/Regional-Owned Company Revenue and Separated Management of Regional Wealth	306 980	349 941
1.4 Lain-lain PAD yang Sah/Other Regional Revenue	8 625 231	10 340 238
2. Dana Perimbangan/Balance Funds	447 649 414	402 375 104
2.1 Bagi Hasil Pajak/Tax Sharing Revenue	5 468 270	4 357 847
2.2 Bagi Hasil Bukan Pajak/Sumber Daya Alam/Non-Tax Sharing Revenue/Natural Resources	3 957 756	2 733 304
2.3 Dana Alokasi Umum/General Allocation Fund	312 716 538	310 661 482
2.4 Dana Alokasi Khusus/Special Allocation Fund	125 506 850	84 622 471
3. Lain-lain Pendapatan yang Sah/Other Revenue	52 876 497	136 755 342
3.1 Pendapatan Hibah/Grant	13 742	61 646 924
3.2 Dana Darurat/Emergency Fund	-	-
3.3 Dana Bagi Hasil Pajak dari Provinsi dan Pemerintah Daerah Lainnya/Tax Sharing Revenue from Provincial and Other Regional Governments	6 409 210	6 685 587
3.4 Dana Penyesuaian dan Otonomi Daerah/Regional Adjustment and Autonomy Fund	45 283 545	-
3.5 Bantuan Keuangan dari Provinsi atau Pemerintah Daerah Lainnya/Financial Assistance from Provincial or Other Regional Governments	1 170 000	-
3.6 Lainnya/Others	-	68 422 831
Jumlah/Total	510 243 752	551 031 095

Lanjutan Tabel/*Continued Table 2.4.1*

Jenis Pendapatan/Kind of Revenues	2018	2019¹
(1)	(4)	(5)
1. Pendapatan Asli Daerah (PAD)/Regional Revenue	15 097 105	9 807 626
1.1 Pajak Daerah/ <i>Regional Tax</i>	1 141 710	884 000
1.2 Retribusi Daerah/ <i>Regional Retribution</i>	107 117	530 000
1.3 Hasil Perusahaan Milik Daerah dan Pengelolaan Kekayaan Daerah yang Dipisahkan/ <i>Regional-Owned Company Revenue and Separated Management of Regional Wealth</i>	1 101 247	400 000
1.4 Lain-lain PAD yang Sah/ <i>Other Regional Revenue</i>	12 747 031	7 993 626
2. Dana Perimbangan/Balance Funds	421 534 447	467 683 143
2.1 Bagi Hasil Pajak/ <i>Tax Sharing Revenue</i>	5 203 324	6 356 383
2.2 Bagi Hasil Bukan Pajak/Sumber Daya Alam/ <i>Non-Tax Sharing Revenue/Natural Resources</i>	9 883 006	13 068 894
2.3 Dana Alokasi Umum/ <i>General Allocation Fund</i>	315 499 213	333 934 943
2.4 Dana Alokasi Khusus/ <i>Special Allocation Fund</i>	90 948 904	114 322 923
3. Lain-lain Pendapatan yang Sah/Other Revenue	77 916 096	91 934 711
3.1 Pendapatan Hibah/ <i>Grant</i>	5 000 000	3 500 000
3.2 Dana Darurat/ <i>Emergency Fund</i>	-	-
3.3 Dana Bagi Hasil Pajak dari Provinsi dan Pemerintah Daerah Lainnya/ <i>Tax Sharing Revenue from Provincial and Other Regional Governments</i>	7 211 924	8 389 958
3.4 Dana Penyesuaian dan Otonomi Daerah/ <i>Regional Adjustment and Autonomy Fund</i>	64 079 694	73 512 493
3.5 Bantuan Keuangan dari Provinsi atau Pemerintah Daerah Lainnya/ <i>Financial Assistance from Provincial or Other Regional Governments</i>	-	-
3.6 Lainnya/ <i>Others</i>	1 624 478	6 532 260
Jumlah/Total	514 547 648	569 425 480

Catatan/Note: ¹Data APBDSumber/Source: Badan Keuangan Daerah Kabupaten Konawe Kepulauan / *Regional Finance Agency of Konawe Kepulauan Regency*

Tabel
Table 2.4.2

Realisasi Belanja Pemerintah Kabupaten Konawe Kepulauan Menurut Jenis Belanja (Ribu Rupiah), 2016-2019
Actual Konawe Kepulauan Regency Government Expenditures by Kind of Expenditures (thousand rupiahs), 2016–2019

Jenis Belanja Kind of Expenditures	2016	2017
(1)	(2)	(3)
1. Belanja Tidak Langsung/Indirect Expenditures	129 700 929	180 456 111
1.1 Belanja Pegawai/Personnel Expenditures	80 713 575	78 057 311
1.2 Belanja Bunga/Interest Expenditures	-	-
1.3 Belanja Subsidi/Subsidies Expenditures	-	-
1.4 Belanja Hibah/Grant Expenditures	1 332 440	542 200
1.5 Belanja Bantuan Sosial/Social Aid Expenditures	-	-
1.6 Belanja Bagi Hasil/Sharing Fund Expenditure	-	-
1.7 Belanja Bantuan Keuangan/Financial Aids Expenditures	47 638 554	101 291 600
1.8 Belanja Tidak Terduga/Unpredicted Expenditures	16 360	565 000
2. Belanja Langsung/Direct Expenditures	394 971 667	380 052 114
2.1 Belanja Pegawai/Personnel Expenditures	2 923 306	6 453 345
2.2 Belanja Barang dan Jasa/Goods and Services Expenditures	99 952 381	106 718 547
2.3 Belanja Modal/Capital Expenditure	292 095 980	266 880 222
Jumlah/Total	524 672 596	560 508 225

Lanjutan Tabel/Continued Table 2.4.2

Jenis Belanja <i>Kind of Expenditures</i>	2018	2019 ¹
(1)	(4)	(5)
1. Belanja Tidak Langsung/Indirect Expenditures	183 600 608	210 897 682
1.1 Belanja Pegawai/Personnel Expenditures	85 254 937	98 008 442
1.2 Belanja Bunga/Interest Expenditures	-	-
1.3 Belanja Subsidi/Subsidies Expenditures	-	-
1.4 Belanja Hibah/Grant Expenditures	901 200	350 000
1.5 Belanja Bantuan Sosial/Social Aid Expenditures	-	2 625 000
1.6 Belanja Bagi Hasil/Sharing Fund Expenditure	-	-
1.7 Belanja Bantuan Keuangan/Financial Aids Expenditures	96 794 471	108 914 240
1.8 Belanja Tidak Terduga/Unpredicted Expenditures	650 000	1 000 000
2. Belanja Langsung/Direct Expenditures	355 575 317	376 275 076
2.1 Belanja Pegawai/Personnel Expenditures	4 447 934	4 625 293
2.2 Belanja Barang dan Jasa/Goods and Services Expenditures	142 734 625	161 955 782
2.3 Belanja Modal/Capital Expenditure	208 392 758	209 694 001
Jumlah/Total	539 175 925	587 172 758

Catatan/Note: ¹Data APBD

Sumber/Source: Badan Keuangan Daerah Kabupaten Konawe Kepulauan / Regional Finance Agency of Konawe Kepulauan Regency

Tabel
Table 2.4.3

**Realisasi Anggaran Pendapatan dan Belanja Daerah
Kabupaten Konawe Kepulauan (Ribu Rupiah), 2015-2019**
**Actual Revenues of Government of Konawe Kepulauan
Regency (Thousands rupiahs), 2015–2019**

Tahun Year	Pendapatan Income	Belanja Expenditure
(1)	(2)	(3)
2015	453 975 551	397 766 078
2016	510 243 752	524 672 596
2017	551 031 095	560 508 225
2018	514 547 648	539 175 925
2019 ¹	569 425 480	587 172 758

Catatan/Note: ¹Data APBD

Sumber/Source: Badan Keuangan Daerah Kabupaten Konawe Kepulauan / Regional Finance Agency of Konawe Kepulauan Regency

Tabel
Table 2.4.4

**Penerimaan PBB Menurut Kecamatan di Kabupaten
Konawe Kepulauan, 2019**
*Tax Receipts by Subdistrict in Konawe Kepulauan Regency,
2019*

Kecamatan Subdistrict	Ketetapan Regulatory	Realisasi Realization
(1)	(2)	(3)
Wawonii Tenggara	66 161 366	14 710 390
Wawonii Timur	18 954 670	2 004 180
Wawonii Timur Laut	42 091 497	17 675 724
Wawonii Utara	37 811 709	27 353 949
Wawonii Selatan	28 614 836	18 294 876
Wawonii Tengah	18 266 701	15 622 841
Wawonii Barat	29 700 195	26 069 877
Konawe Kepulauan	241 600 974	121 731 837

Sumber/Source: Badan Keuangan Daerah kabupaten Konawe Kepulauan / Regional Finance Agency of Konawe Kepulauan Regency

BAB
3

Penduduk dan
Ketenagakerjaan
Population and Employment



JUMLAH PENDUDUK 2019 : 34.219 JIWA

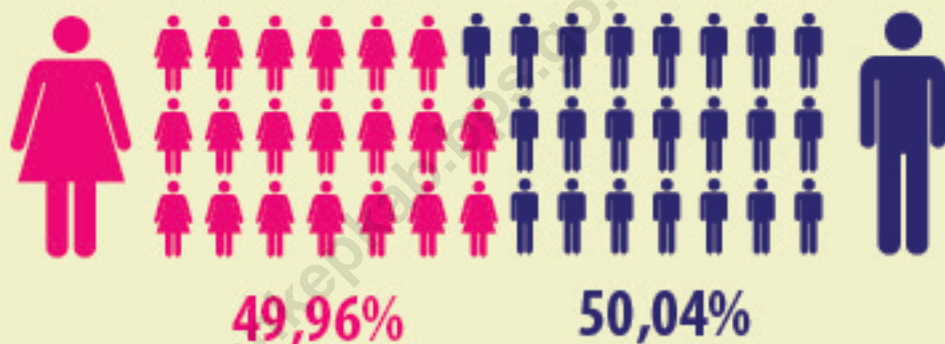

KEPADATAN PENDUDUK
2019



39 JIWA/KM²

Rata-rata 39 orang
per Km²

SEX RATIO
2019



100

Terdapat 100 orang laki-laki
diantara 100 orang perempuan

PENJELASAN TEKNIS

TECHNICAL NOTES

1. Sumber utama data kependudukan adalah sensus penduduk yang dilaksanakan setiap sepuluh tahun sekali. Sensus penduduk telah dilaksanakan sebanyak enam kali sejak Indonesia merdeka, yaitu tahun 1961, 1971, 1980, 1990, 2000, dan 2010.
 2. Di dalam sensus penduduk, pencacahan dilakukan terhadap seluruh penduduk yang berdomisili di wilayah teritorial Indonesia termasuk warga negara asing kecuali anggota korps diplomatik negara sahabat beserta keluarganya.
 3. Metode pengumpulan data dalam sensus dilakukan dengan wawancara antara petugas sensus dengan responden dan juga melalui e-census. Pencatatan penduduk menggunakan konsep usual residence, yaitu konsep di mana penduduk biasa bertempat tinggal. Bagi penduduk yang bertempat tinggal tetap dicacah di mana mereka biasa tinggal, sedangkan untuk penduduk yang tidak bertempat tinggal tetap dicacah di tempat di mana mereka ditemukan petugas sensus pada malam 'Hari Sensus'. Termasuk penduduk yang tidak bertempat tinggal tetap adalah tuna wisma, awak kapal berbendera Indonesia,
1. *The main source of demographic data is population census, which is conducted every ten years. Population Census has been conducted six times since Indonesia's independence: 1961, 1971, 1980, 1990, 2000, and 2010.*
 2. *The population census enumerates all residents who domicile in the entire territory of Indonesia including foreign citizens except the diplomatic corps members and their families.*
 3. *The method of data collection in a population census involves interviewing respondents and conducting e-census. Enumeration of the population uses the concept of "usual residence", which is the concept of "places where people usually live". De jure was applied to the permanent residents, while de facto was applied to non-permanent residents. The permanent residents were enumerated in place where they normally live, the non-permanent residents were enumerated where they were found by the enumerators, on the night of 'Census Date'. The non permanent residents include homeless people,*

penghuni perahu/rumah apung, masyarakat terpencil/terasing, dan pengungsi. Bagi mereka yang mempunyai tempat tinggal tetap dan sedang bepergian ke luar wilayah lebih dari enam bulan, tidak dicacah di tempat tinggalnya, tetapi dicacah di tempat tujuannya. Untuk tahun yang tidak dilaksanakan sensus penduduk, data kependudukan diperoleh dari hasil proyeksi penduduk. Proyeksi penduduk merupakan suatu perhitungan ilmiah yang didasarkan pada asumsi dari komponen-komponen perubahan penduduk, yaitu kelahiran, kematian, dan migrasi. Proyeksi penduduk Indonesia 2010–2035 menggunakan data dasar penduduk hasil SP2010.

ship crew, boat people, remote area community, and internally displaced persons. Those who had permanent residence and had been travelling away from their home for six months or more were not enumerated in their permanent place, but in the place where they were during the census. For the periods where the population census is not conducted, population projection is done to estimate population during those years. The population projection is an estimate based on the demographic components, such as birth, death, and migration. Indonesia's 2010–2035 population projection used the 2010 Population Census as the base population.

4. Penduduk Indonesia adalah semua orang yang berdomisili di wilayah teritorial Indonesia selama 6 bulan atau lebih dan atau mereka yang berdomisili kurang dari 6 bulan tetapi bertujuan menetap.
5. Laju pertumbuhan penduduk adalah angka yang menunjukkan persentase pertambahan penduduk dalam jangka waktu tertentu.
6. Kepadatan penduduk adalah rasio banyaknya penduduk per kilometer persegi.

4. *The population of Indonesia are all residents of the entire territory of Indonesia who have stayed for six months or longer, and those who intended to stay more than six months even though their length of stay is less than six months.*
5. *The growth rate of population is the number that show percentage of population growth within a specified period.*
6. *Population density is ratio of population per square kilometer.*

7. Rasio jenis kelamin adalah perbandingan antara penduduk laki-laki dan penduduk perempuan pada suatu wilayah dan waktu tertentu. Biasanya dinyatakan dengan banyaknya penduduk laki-laki untuk 100 penduduk perempuan.
 8. Distribusi penduduk adalah pola persebaran penduduk di suatu wilayah, baik berdasarkan batas-batas geografis maupun berdasarkan batas-batas administrasi pemerintahan.
 9. Komposisi penduduk adalah pola persebaran penduduk menurut karakteristiknya, contoh: penduduk menurut kelompok umur, penduduk menurut jenis kelamin.
 10. Penduduk usia kerja adalah penduduk yang berumur 15 tahun ke atas.
 11. Angkatan kerja adalah penduduk usia kerja (15 tahun ke atas) yang bekerja, punya pekerjaan namun sementara tidak bekerja, dan pengangguran.
 12. Bekerja adalah kegiatan ekonomi yang dilakukan oleh seseorang dengan maksud memperoleh atau membantu memperoleh pendapatan atau keuntungan dan lamanya bekerja paling sedikit 1 jam secara terus menerus dalam
7. *Sex ratio is the ratio of males population to females population in a given area and time, usually expressed as the number of males for every 100 females.*
 8. *Population distribution is the pattern of population distribution in an area, either by geographic boundaries or by government administrative boundaries.*
 9. *Population composition is the pattern of population distribution by its characteristics, example: population by age group, population by sex.*
 10. *Working age population is persons of 15 years and over.*
 11. *Labor force or economically active are persons of 15 years and over, who in the previous week were working, temporarily absent from work but having jobs, and unemployment.*
 12. *Working is economic activity conducted by a person and intended to earn income by doing work or helping to do work at least one hour continuously during the reference week (including unpaid family worker/s for any economic*

seminggu yang lalu (termasuk pekerja keluarga tanpa upah yang membantu dalam suatu usaha/ kegiatan ekonomi).

activity).

- | | |
|--|---|
| <p>13. Jumlah jam kerja seluruhnya adalah jumlah jam kerja yang digunakan untuk bekerja (tidak termasuk jam kerja istirahat resmi dan jam kerja yang digunakan untuk hal-hal di luar pekerjaan).</p> | <p>13. <i>Total working hours is the total hours spent by an employee to perform all jobs (excluding the time used for other activities which are not classified as work).</i></p> |
| <p>14. Lapangan usaha adalah bidang kegiatan dari pekerjaan/tempat bekerja di mana seseorang bekerja. Klasifikasi lapangan usaha mengikuti Klasifikasi Baku Lapangan Usaha Indonesia (KBLI) dalam 1 digit.</p> | <p>14. <i>Industry is field of a person's activity or establishment. The classification of industries follows the Indonesia Standard Industrial Classification (KBLI) in one digit.</i></p> |
| <p>15. Status pekerjaan adalah kedudukan seseorang dalam unit usaha/kegiatan dalam melakukan pekerjaan.</p> | <p>15. <i>Employment status is the status of a person at his place of work or establishment where he was employed.</i></p> |
| <p>16. Berusaha sendiri tanpa dibantu orang lain adalah bekerja atau berusaha dengan menanggung risiko secara ekonomis, yaitu dengan tidak kembalinya ongkos produksi yang telah dikeluarkan dalam rangka usahanya tersebut, serta tidak menggunakan pekerja dibayar maupun pekerja tak dibayar, termasuk yang sifat pekerjaannya memerlukan teknologi atau keahlian khusus.</p> | <p>16. <i>Own-account worker is a person who works at his own risk without assisted by paid per mount worker or unpaid worker include technical job or skill job.</i></p> |
| <p>17. Berusaha dibantu buruh tidak tetap/buruh tidak dibayar adalah</p> | <p>17. <i>Employer assisted by temporary workers/unpaid worker is a person</i></p> |

bekerja atau berusaha atas risiko sendiri, dan menggunakan buruh/pekerja tak dibayar dan atau buruh/pekerja tidak tetap.

who works at his own risk and assisted by temporary worker/unpaid worker.

18. Berusaha dibantu buruh tetap/buruh dibayar adalah berusaha atas risiko sendiri dan mempekerjakan paling sedikit satu orang buruh/pekerja tetap yang dibayar.

18. *Employer assisted by permanent workers/paid workers is a person who does his business at her/his own risk at least one assisted by paid permanent worker.*

19. Buruh/karyawan/pegawai adalah seseorang yang bekerja pada orang lain atau instansi/kantor/ perusahaan secara tetap dengan menerima upah/gaji baik berupa uang maupun barang. Buruh yang tidak mempunyai majikan tetap, tidak digolongkan sebagai buruh/karyawan, tetapi sebagai pekerja bebas. Seseorang dianggap memiliki majikan tetap jika memiliki 1 (satu) majikan (orang/rumah tangga) yang sama dalam sebulan terakhir, khusus pada sektor bangunan batasannya tiga bulan. Apabila majikannya instansi/lembaga, boleh lebih dari satu.

19. *Employee is a person who work permanently for other people or institution/office/ company and gains some money/cash or goods as wage/salary. Labor who have no permanent employer is not categorized as a laborer/ worker/ employee but casual worker. A laborers in general is considered to have a permanent employer if he has the same employer during the past month, particularly for building construction sector is 3 months. If the employer is an institution, more than 1 (one) employer is allowed.*

20. Pekerja bebas adalah seseorang yang bekerja pada orang lain/majikan/institusi yang tidak tetap (lebih dari 1 majikan dalam sebulan terakhir) di usaha pertanian baik berupa usaha rumah tangga maupun bukan usaha rumah tangga, ataupun di nonpertanian atas dasar balas

20. *Casual employee is a person who does not work permanently for other people/employer/ institution (more than 1 employer during the last 1 month) in agricultural sector, either home industry or not home industry, or in non-agricultural sector based on remuneration paid with money or goods, and based on*

jasa dengan menerima upah atau imbalan baik berupa uang maupun barang, dan baik dengan sistem pembayaran harian maupun borongan.

21. Pekerja tak dibayar adalah seseorang yang bekerja membantu usaha untuk memperoleh penghasilan/keuntungan yang dilakukan oleh salah seorang anggota rumah tangga atau bukan anggota rumah tangga tanpa mendapat upah/gaji baik berupa uang maupun barang.

daily or contact payment system.

21. *Unpaid worker is a person who intended to work without pay either with money or good, in an establishment run by other members of the family, relative or neighbour.*

Gambar 3.1
Figures

Piramida Penduduk Kabupaten Konawe Kepulauan, 2019
Population Pyramid of Konawe Kepulauan Regency, 2019

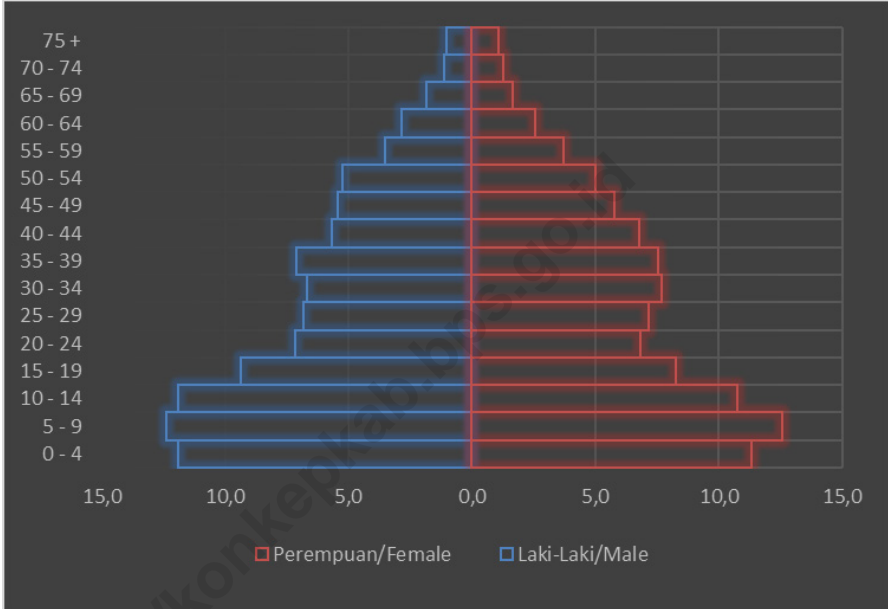

Sumber/Source : BPS, Sensus Penduduk (SP) 2010 dan Proyeksi Penduduk Indonesia 2015–2045/BPS-Statistics Indonesia, 2010
Population Census and Indonesia Population Projection 2015–2045

3.1 PENDUDUK POPULATION

Tabel 3.1.1 **Penduduk, Laju Pertumbuhan Penduduk per Tahun, Distribusi Persentase Penduduk, Kepadatan Penduduk, Rasio Jenis Kelamin Penduduk Menurut Kecamatan di Kabupaten Konawe Kepulauan, 2019**
Population, Annual Population Growth Rate, Percentage Distribution of Population, Population Density, and Population Sex Ratio by Subdistrict in Konawe Kepulauan Regency, 2019

Kecamatan Subdistrict	Penduduk Population	Laju Pertumbuhan Penduduk per Tahun 2018–2019 Annual Population Growth Rate (%) 2018–2019
(1)	(2)	(3)
Wawonii Tenggara	7 004	2,46
Wawonii Timur	3 461	-2,26
Wawonii Timur Laut	3 596	-0,88
Wawonii Utara	6 317	-0,21
Wawonii Selatan	4 339	0,72
Wawonii Tengah	3 879	-0,13
Wawonii Barat	8 687	1,02
Konawe Kepulauan	37 283	0,42
Hasil Proyeksi ¹ /Projection Result	34 219	1,60

Lanjutan Tabel/*Continued Table* 3.1.1

Kecamatan <i>Subdistrict</i>	Persentase Penduduk <i>Percentage of Total Population</i>	Kepadatan Penduduk per km ² <i>Population Density per sq.km</i>
(1)	(4)	(5)
Wawonii Tenggara	18,79	47,65
Wawonii Timur	9,28	28,88
Wawonii Timur Laut	9,65	39,70
Wawonii Utara	16,94	45,88
Wawonii Selatan	11,64	31,57
Wawonii Tengah	10,40	27,24
Wawonii Barat	23,30	93,78
Konawe Kepulauan	100,00	42,97
Hasil Proyeksi ¹ / <i>Projection Result</i>	100,00	39,44

Lanjutan Tabel/Continued Table 3.1.1

Kecamatan Subdistrict	Rasio Jenis Kelamin Population Sex Ratio
(1)	(6)
Wawonii Tenggara	109,32
Wawonii Timur	96,42
Wawonii Timur Laut	104,43
Wawonii Utara	99,84
Wawonii Selatan	102,47
Wawonii Tengah	101,40
Wawonii Barat	102,02
Konawe Kepulauan	102,66
Hasil Proyeksi ¹ /Projection Result	100,18

Catatan/Note: ¹Data dari Hasil Proyeksi Penduduk Indonesia 2015–2045 (Pertengahan tahun/Juni)/Data from the result of Indonesia Population Projection 2015–2045 (mid year/June)

Sumber/Source: Dinas Kependudukan dan Pencatatan Sipil Kabupaten Konawe Kepulauan./Population and Civil Registration Agency Konawe Kepulauan Regency

Tabel 3.1.2
Table

Jumlah Penduduk Menurut Kelompok Umur dan Jenis Kelamin di Kabupaten Konawe Kepulauan, 2019
Population by Age Group and Sex in Konawe Kepulauan Regency, 2019

Kelompok Umur <i>Age Group</i>	Jenis Kelamin <i>Sex</i>		Jumlah <i>Total</i>
	Laki-Laki <i>Male</i>	Perempuan <i>Female</i>	
(1)	(2)	(3)	(4)
0 - 4	2 036	1 934	3 970
5 - 9	2 118	2 152	4 270
10 - 14	2 041	1 835	3 876
15 - 19	1 601	1 413	3 014
20 - 24	1 229	1 170	2 399
25 - 29	1 170	1 223	2 393
30 - 34	1 147	1 313	2 460
35 - 39	1 218	1 290	2 508
40 - 44	969	1 161	2 130
45 - 49	928	989	1 917
50 - 54	900	852	1 752
55 - 59	599	635	1 234
60 - 64	486	440	926
65 - 69	315	285	600
70 - 74	192	219	411
75 +	176	183	359
Jumlah/Total	17 125	17 094	34 219

Catatan/Note: ¹Data dari Hasil Proyeksi Penduduk Indonesia 2015–2045 (Pertengahan tahun/Juni)/Data from the result of Indonesia Population Projection 2015–2045 (mid year/June)

Sumber/Source: BPS, Sensus Penduduk (SP) 2010 dan Proyeksi Penduduk Indonesia 2015–2045/BPS-Statistics Indonesia, 2010 Population Census and Indonesia Population Projection 2015–2045

Tabel 3.1.3 **Jumlah Kepala Keluarga Menurut Kecamatan di Kabupaten Konawe Kepulauan, 2019**
Table 3.1.3 **Number of Head of Family by Subdistrict in Konawe Kepulauan Regency, 2019**

Kecamatan Subdistrict	Jumlah Kepala Keluarga Number of Head of Family
(1)	(2)
Wawonii Tenggara	1 726
Wawonii Timur	1 017
Wawonii Timur Laut	1 062
Wawonii Utara	1 898
Wawonii Selatan	1 250
Wawonii Tengah	1 084
Wawonii Barat	2 406
Konawe Kepulauan	10 443

Sumber/Source: Dinas Kependudukan dan Pencatatan Sipil Kabupaten Konawe Kepulauan/Population and Civil Registration Agency of Konawe Kepulauan Regency

3.2 KETENAGAKERJAAN EMPLOYMENT

Tabel 3.2.1 Persentase Penduduk Berumur 15 Tahun Keatas Menurut Jenis Kegiatan Selama Seminggu Yang Lalu dan Jenis Kelamin di Kabupaten Konawe Kepulauan, 2019
Percentage of Population Aged 15 Years and Over by Type of Activity During The Previous Week and Sex in Konawe Kepulauan Regency, 2019

Kegiatan Utama <i>Main Activity</i>	Jenis Kelamin <i>Sex</i>		
	Laki-laki <i>Male</i>	Perempuan <i>Female</i>	Laki-laki+Perempuan <i>Male+Fema</i>
(1)	(2)	(3)	(4)
I. Angkatan Kerja <i>Economically active</i>	78,78	56,80	67,78
1.1 Bekerja <i>Working</i>	77,10	56,02	66,55
1.2 Pengguran Terbuka <i>Unemployment</i>	1,68	0,78	1,23
II. Bukan Angkatan Kerja <i>Economically inactive</i>	21,22	43,20	32,22
2.1 Sekolah <i>Attending School</i>	12,19	11,19	11,69
2.2 Mengurus Rumah Tangga <i>Housekeeping</i>	4,89	29,47	17,19
2.2 Lainnya <i>Oyhers</i>	4,14	2,55	3,35
Jumlah/Total	100,00	100,00	100,00
Tingkat Pengangguran/ Unemployment Rate	2,13	1,38	1,82

Sumber/Source: BPS, Survei Angkatan Kerja Nasional 2019/BPS-Statistics Indonesia, National Labour Force Survey 2019

Tabel
Table 3.2.2

Persentase Penduduk Berumur 15 Tahun Keatas Menurut Jenis Kegiatan Selama Seminggu Yang Lalu dan Tingkat Pendidikan di Kabupaten Konawe Kepulauan, 2019
Percentage of Population Aged 15 Years and Over by Type of Activity During The Previous Week and Educational Level in Konawe Kepulauan Regency, 2019

Kegiatan Utama <i>Main Activity</i>	Pendidikan yang Ditamatkan <i>Educational Level</i>			
	Sampai dengan SD/ <i>Up to Primary School</i>	SMP Sederajat General/ <i>Vocational Junior High School</i>	SMA Sederajat General/ <i>Vocational Senior High School</i>	Diploma, Sarjana/ <i>Diploma, University Graduates</i>
(1)	(2)	(3)	(4)	(5)
I. Angkatan Kerja <i>Economically active</i>				
1.1 Bekerja <i>Working</i>	98,02	98,96	98,62	96,77
1.2 Pengurangan Terbuka <i>Unemployment</i>	1,98	1,04	1,38	3,23
Jumlah/Total	100,00	100,00	100,00	100,00

Sumber/Source: BPS, Survei Angkatan Kerja Nasional 2019/BPS-Statistics Indonesia, National Labour Force Survey 2019

Tabel
Table 3.2.3

Persentase Penduduk Berumur 15 Tahun Keatas yang Bekerja Selama Seminggu yang Lalu Menurut Status Pekerjaan Utama dan Jenis Kelamin di Kabupaten Konawe Kepulauan, 2019
Percentage of Population Aged 15 Years and Over Who Worked During the Previous Week by Main Employment Status and Sex in Konawe Kepulauan Regency, 2019

Kegiatan Utama <i>Main Activity</i>	Jenis Kelamin <i>Sex</i>		
	Laki-laki <i>Male</i>	Perempuan <i>Female</i>	Laki-Laki+Perempuan <i>Male+Female</i>
(1)	(2)	(3)	(4)
Berusaha Sendiri <i>Own account worker</i>	21,64	17,65	19,96
Berusaha dibantu buruh tidak tetap/ buruh tidak dibayar <i>Employer assisted by temporary worker/unpaid worker</i>	34,54	13,08	25,50
Berusaha dibantu buruh tetap/buruh dibayar <i>Employer assisted by permanent worker/paid worker</i>	2,20	-	1,27
Buruh/Karyawan/Pegawai <i>Reguler employee</i>	27,73	27,97	27,83
Pekerja bebas di pertanian <i>Agricultural Casual employee</i>	1,70	-	0,99
Pekerja bebas di non pertanian <i>Non Agricultural Casual employee</i>	1,81	-	1,05
Pekerja Keluarga/tak dibayar <i>Family worker/unpaid worker</i>	10,38	41,30	23,40
Jumlah/Total	100,00	100,00	100,00

Sumber/Source: BPS, Survei Angkatan Kerja Nasional 2019/BPS-Statistics Indonesia, National Labour Force Survey 2019

Tabel 3.2.4 **Persentase Penduduk Usia 15 Tahun ke Atas yang Bekerja Selama Seminggu yang Lalu Menurut Sektor Lapangan Usaha Utama di Kabupaten Konawe Kepulauan, 2019**
Percentage of Population Aged 15 Years and Over Who Worked During the Previous Week by Main Industry in Konawe Kepulauan Regency, 2019

Lapangan Usaha Main Industry	Persentase Percebtag
(1)	(2)
Pertanian	49,65
Manufaktur	10,72
Jasa	39,63
Jumlah/ Total	100,00

Sumber/Source: BPS, Survei Angkatan Kerja Nasional 2019/BPS-Statistics Indonesia, National Labour Force Survey 2019

Tabel
Table 3.2.5

Jumlah Pencari Kerja yang Terdaftar dan Ditempatkan Menurut Tingkat Pendidikan di Kabupaten Konawe Kepulauan, 2019
Number of Registered Job Applicant and Placement by Educational Level in Konawe Kepulauan Regency, 2019

Tingkat Pendidikan <i>Educational Level</i>	Terdaftar <i>Registered</i>		Jumlah <i>Total</i>
	Laki-laki <i>Male</i>	Perempuan <i>Female</i>	
(1)	(2)	(3)	(4)
Sampai dengan SD <i>Up to Primary School</i>	-	-	-
SLTP/Sederajat General <i>Vocational Junior High School</i>	-	-	-
SMA/Sederajat <i>General/Vocational Senior High School</i>	389	67	456
Diploma/Akta/Sarjana Muda <i>Diploma/Akta/Bachelor</i>	-	-	-
Tingkat Sarjana <i>Sarjana University Graduates</i>	56	19	75
Tingkat Magister <i>Master University Graduates</i>	-	-	-
Jumlah/Total	445	86	531

Lanjutan Tabel/*Continued Table* 3.2.5

Tingkat Pendidikan <i>Educational Level</i>	Ditempatkan <i>Placed</i>		Jumlah <i>Total</i>
	Laki-laki <i>Male</i>	Perempuan <i>Female</i>	
(1)	(5)	(6)	(7)
Sampai dengan SD <i>Up to Primary School</i>
SLTP/Sederajat General <i>Vocational Junior High School</i>
SMA/Sederajat <i>General/Vocational Senior High School</i>
Diploma/Akta/Sarjana Muda <i>Diploma/Akta/Bachelor</i>
Tingkat Sarjana <i>Sarjana University Graduates</i>
Tingkat Magister <i>Master University Graduates</i>
Jumlah/Total

Sumber/*Source*: Dinas Tenaga Kerja dan Transmigrasi Kabupaten Konawe Kepulauan/ *Manpower and Transmigration Agency of Konawe Kepulauan Regency*



Jumlah Murid dan Sekolah di Konawe Kepulauan Tahun 2019/2020

Number of Students and Schools in Konawe Kepulauan Regency, 2019/2020

Siswa SD

Primary School Students

4.182



Siswa SMP

Junior High School Students

2.067



Siswa SMA

Senior High School Students

1.574



Sekolah SMP

*Number of Junior High
Schools*

18

Sekolah SD

*Number of Primary
Schools*

50

Sekolah SMA

*Number of Senior High
Schools*

5



PENJELASAN TEKNIS**TECHNICAL NOTES**

- | | |
|--|---|
| <p>1. Tidak/belum pernah sekolah adalah mereka yang tidak pernah atau belum pernah terdaftar dan tidak pernah atau belum pernah aktif mengikuti pendidikan di suatu jenjang pendidikan formal. Termasuk juga yang tamat/belum tamat taman kanak-kanak tetapi tidak melanjutkan ke sekolah dasar.</p> | <p>1. <i>Not/never attending school is someone who has never attended or never been registered in a formal education, such as primary, secondary, and tertiary education. Those who just completed kindergarten are considered as never attended school.</i></p> |
| <p>2. Masih bersekolah adalah mereka yang terdaftar dan aktif mengikuti pendidikan formal dan nonformal (Paket A, B, atau C), baik pendidikan dasar, menengah maupun pendidikan tinggi. Bagi mahasiswa yang sedang cuti dianggap masih bersekolah.</p> | <p>2. <i>Attending school is someone who is currently attending primary, secondary, or tertiary education, including package A, package B, or package C. College student who postpones his/her study is considered as attending school.</i></p> |
| <p>3. Tidak bersekolah lagi adalah mereka yang pernah terdaftar dan aktif mengikuti pendidikan di suatu jenjang pendidikan formal dan nonformal (Paket A, B, atau C), tetapi pada saat pencacahan tidak lagi terdaftar dan tidak aktif mengikuti pendidikan.</p> | <p>3. <i>Not attending school anymore is someone who had enrolled and participated in formal and non-formal education in the past including package A, package B, or package C, but currently does not attend school.</i></p> |
| <p>4. Tamat sekolah adalah menyelesaikan pelajaran yang ditandai dengan lulus ujian akhir pada kelas atau tingkat terakhir suatu jenjang pendidikan di sekolah negeri maupun swasta dengan mendapatkan tanda tamat belajar/ijazah. Seseorang yang belum mengikuti pelajaran</p> | <p>4. <i>Completed particular level of education is someone who has completed particular level of education in private or public school and accepting graduation certificate. Someone who has never attended the highest grade but passed the final exam is considered as completed particular level of</i></p> |

pada kelas tertinggi tetapi telah mengikuti ujian akhir dan lulus dianggap tamat sekolah.

5. Dapat membaca dan menulis artinya dapat membaca dan menulis kata-kata/kalimat sederhana dengan suatu aksara tertentu.

6. Jalur Pendidikan di Indonesia terdiri atas 1) pendidikan formal, 2) pendidikan nonformal, dan 3) pendidikan informal yang ketiganya dapat saling melengkapi dan memperkaya (Undang-Undang No. 20 Tahun 2013 tentang Sistem Pendidikan Nasional).

7. Jenjang Pendidikan Formal terdiri atas pendidikan dasar, pendidikan menengah, dan pendidikan tinggi. Jenis pendidikan yang diajarkan mencakup pendidikan umum, kejuruan, akademik, profesi, vokasi, keagamaan, dan khusus.

- Pendidikan Dasar berbentuk Sekolah Dasar (SD) dan Madrasah Ibtidaiyah (MI) atau bentuk lain yang sederajat serta Sekolah Menengah Pertama (SMP) dan Madrasah Tsanawiyah (MTs), atau bentuk lain yang sederajat.
- Pendidikan Menengah berbentuk Sekolah Menengah Atas (SMA), Madrasah Aliyah

education.

5. *Able to read and write is the ability to read and write at least a simple sentence in any letter of alphabets.*

6. *The Education System in Indonesia consists of 1) a formal education, 2) non-formal education, and 3) informal education that all three can be complementary and enriching (Law No, 20 Year 2013 about The National Education System).*

7. *The Formal Education Level consists of primary education, secondary education, and high education. The kind of education that taught consists of general education, vocational, academic, professional, religious, and specific education.*

- *The Primary Education consists of Elementary School and Islamic Elementary School or other equivalent forms and Junior High School and MTs, or other equivalent forms.*
- *The Secondary Education consists of the senior high school, MA, Vocational School, and*

(MA), Sekolah Menengah Kejuruan (SMK), dan Madrasah Aliyah Kejuruan (MAK), atau bentuk lain yang sederajat.

Vocational Madrasah Aliyah, or other equivalent forms.

- Pendidikan Tinggi merupakan jenjang pendidikan setelah pendidikan menengah yang mencakup program pendidikan diploma, sarjana, magister, spesialis, dan doktor yang diselenggarakan oleh perguruan tinggi. Perguruan tinggi dapat berbentuk akademi, politeknik, sekolah tinggi, institut, atau universitas.

- *The High Education consists of the education level after the secondary education that consists of diplomas, bachelor, master, specialist, and doctoral degrees that are held by the college, The colleges can be academy, polytechnic, high school, institute, or university.*

8. Rumah Sakit adalah tempat pemeriksaan dan perawatan kesehatan, biasanya berada di bawah pengawasan dokter/tenaga medis, yang melayani penderita yang sakit untuk berobat rawat jalan atau rawat inap.

8. *Hospital is a place for health check, usually controlled/supervised by doctors/medical personnel to serve the ill patients to get outpatient or inpatient treatment services.*

9. Rumah Sakit Bersalin adalah rumah sakit khusus untuk persalinan, dilengkapi pelayanan spesialis pemeriksaan kehamilan, persalinan, rawat inap dan rawat jalan ibu dan anak yang berada di bawah pengawasan dokter spesialis kandungan.

9. *Maternity Hospital is a specialized hospital for childbirth, has specialist inspection service to pregnancy, childbirth, hospitalization and outpatient for mothers and children that is under the supervision of an obstetrician.*

10. Rumah Bersalin adalah sarana pelayanan kesehatan dengan izin sebagai rumah bersalin, dilengkapi pelayanan pemeriksaan kehamilan, persalinan serta pemeriksaan ibu

10. *Maternity House is health care facility with a license as a maternity house, equipped with prenatal care, childbirth and examination of mothers and children which is*

dan anak yang berada di bawah pengawasan bidan senior.

under the supervision of a senior midwife.

11. Poliklinik adalah sarana kesehatan yang dipakai untuk pelayanan berobat jalan, biasanya berada di bawah pengawasan dokter/ tenaga medis.

11. *Polyclinic is a health facility in which to get outpatient services, usually under the control of doctor/ medical personnel.*

12. Puskesmas (Pusat Kesehatan Masyarakat) adalah unit pelaksana teknis dinas kesehatan kabupaten/ kota yang mempunyai fungsi utama sebagai penyelenggara pelayanan kesehatan tingkat pertama. Wilayah kerja puskesmas maksimal adalah satu kecamatan dan untuk dapat menjangkau wilayah kerjanya, puskesmas mempunyai jaringan pelayanan yang meliputi unit Puskesmas Pembantu (Pustu), unit Puskesmas Keliling (Puskel), dan unit bidan desa/komunitas (Peraturan Menteri Kesehatan RI No. 75 Tahun 2014 Tentang Pusat Kesehatan Masyarakat).

12. *Public Health Center is technical implementation unit of regency health department that have the primary function as a first-level health care providers. The working area standard of public health center is one Subdistrict and to reach their working areas, public health centers have a service network covering subsidiary of public health center, mobile public health center units, and midwife units (Regulation of the Minister of Health of Indonesia Number 75 Year 2014 about Public Health Center).*

13. Apotek adalah suatu tempat tertentu yang digunakan untuk melakukan pekerjaan kefarmasian, dan penyaluran/ penjualan obat atau bahan farmasi dan perbekalan kesehatan lainnya kepada masyarakat yang dikelola oleh tenaga apoteker (Peraturan Menteri Kesehatan RI No. 1332 Tahun 2002 Tentang Perubahan Atas Peraturan Menteri Kesehatan

13. *Pharmacy is a specific place that is used for pharmaceutical jobs, and distribution/sale of drugs/ pharmaceuticals and other medical supplies to people that are administered by trained pharmacist (Regulation of the Minister of Health of Indonesia Number 1332 Year 2002 about the Changes of Regulation of the Minister of Health of Indonesia Number 922/MENKES/*

RI No. 922/MENKES/PER/X/1993
Tentang Ketentuan dan Tata Cara
Pemberian Izin Apotek).

*PER/X/1993 about Pro-vision and
Procedures for Administration of
Licensed Pharmacies).*

14. Imunisasi adalah memasukkan kuman atau racun penyakit tertentu yang sudah dilemahkan (vaksin) ke dalam tubuh dengan cara disuntik atau diminum (diteteskan dalam mulut) dengan maksud agar terjadi kekebalan tubuh terhadap penyakit tersebut.
14. *Immunization is putting enervated microbe of a certain disease into human body by injection or drinking (dropping into mouth) to make the body immune to that disease.*
15. BCG (Bacillus Calmette Guerin) merupakan vaksinasi untuk mencegah penyakit TBC, diberikan pada bayi baru lahir atau anak, dengan suntikan pada kulit pangkal lengan atas. Bekas suntikan kemudian akan membentuk tonjolan kecil jaringan parut pada kulit lengan atas. Suntikan BCG diberikan kepada anak sebanyak 1 kali.
15. *BCG (Bacillus Calmette Guerin) is a vaccine to prevent TBC disease, given to newborns or children, by injection at the base of the skin of the upper arm, Injection site will form little bumps of scar tissue in the skin of the upper arm, BCG injections given to children 1 times.*
16. DPT (Difteri, Pertusis, Tetanus) merupakan vaksin untuk mencegah penyakit Difteri, Pertusis, dan Tetanus yang diberikan pada bayi berumur 3 bulan ke atas, dengan suntikan pada paha, diulang 1 bulan dan 2 bulan kemudian, sehingga suntikan imunisasi DPT lengkap pada balita berjumlah 3 kali (kadang-kadang selang waktu antar suntikan bisa lebih dari 1 bulan).
16. *DPT (Diphtheria, Pertussis, Tetanus) is a vaccine to prevent the diphtheria, pertussis, and tetanus disease, given to infants aged 3 months and above, with a shot in the thigh, repeated one month and two months later, so that the complete DPT immunization shots at toddler totaling 3 times (sometimes the time interval between injections can be more than 1 month).*

17. Peristiwa tindak pidana yang dilaporkan ialah setiap peristiwa yang diterima kepolisian dari laporan masyarakat, atau peristiwa dimana pelakunya tertangkap tangan oleh kepolisian.
17. *Reported crime incidence includes all criminal cases reported and received by police office, and all crimes caught by police.*
18. Jumlah tindak pidana menggambarkan jumlah kasus tindak pidana yang terjadi pada kurun waktu tertentu.
18. *Crime total refers to the number of criminal cases occurring during a given period.*
19. Persentase penyelesaian tindak pidana
 Persentase penyelesaian peristiwa tindak pidana menyatakan persentase penyelesaian tindak pidana oleh polisi. Suatu tindak pidana dinyatakan sebagai kasus yang selesai di tingkat kepolisian, apabila:
19. *Crime clearance rate*
Crime clearance rate refers to percentage of crime clearance by police, A criminal case is categorized as a cleared case by police, if:
- Berkas perkaranya sudah siap untuk diserahkan atau telah diserahkan kepada kejaksaan;
 - Dalam hal delik aduan, pengaduannya dicabut dalam tenggang waktu yang telah ditentukan menurut undang-undang;
 - Telah diselesaikan oleh kepolisian berdasarkan azas plichtmatigheid (kewajiban berdasarkan kewenangan hukum);
 - Kasus yang dimaksud tidak termasuk kompetensi kepolisian
 - Tersangka meninggal dunia;
 - kasus kadaluwarsa.
- *All documents are ready to submit or already submitted to justice court;*
 - *In the case of attense that warrants complaint, the complaint was withdraw within a given period state in the law;*
 - *The case was cleared by police based on the principle of plichtmatigheid (obligation on the basis of law outhority);*
 - *The case was not the responsibility of police office;*
 - *The suspect died:
The case was out of date.*

20. Untuk mengukur kemiskinan, BPS menggunakan konsep kemampuan memenuhi kebutuhan dasar (basic needs approach). Dengan pendekatan ini, kemiskinan dipandang sebagai ketidakmampuan dari sisi ekonomi untuk memenuhi kebutuhan dasar makanan dan bukan makanan yang diukur dari sisi pengeluaran. Metode yang digunakan adalah menghitung Garis Kemiskinan (GK), yang terdiri dari dua komponen yaitu Garis Kemiskinan Makanan (GKM) dan Garis Kemiskinan Non-Makanan (GKNM). Penghitungan Garis Kemiskinan dilakukan secara terpisah untuk daerah perkotaan dan perdesaan.
21. Penduduk miskin adalah penduduk yang memiliki rata-rata pengeluaran per kapita per bulan di bawah Garis Kemiskinan.
22. Garis Kemiskinan Makanan (GKM) merupakan nilai pengeluaran kebutuhan minimum makanan yang disetarakan dengan 2.100 kkalori per kapita per hari. Garis Kemiskinan Non-Makanan (GKNM) adalah kebutuhan minimum untuk perumahan, sandang, pendidikan, kesehatan, dan kebutuhan dasar lainnya.
20. *To measure poverty, BPS-Statistics Indonesia has used the concept of basic needs approach, Therefore, poverty is viewed as economic inability to fulfill food and non-food basic needs which are measured by consumption/expenditure, The method used is calculating poverty line, which consists of two components that are Food Poverty Line (FPL) and Non-Food Poverty Line (NFPL), The poverty line was calculated separately for urban and rural areas.*
21. *A person whose expenditure per capita per month is below the poverty line is considered to be poor.*
22. *The Food Poverty Line refers to the daily minimum requirement of 2,100 kcal per capita per day, The Non-Food Poverty Line refers to the minimum requirement for household necessities for clothing, education, health, and other basic individual needs.*

23. Ukuran Kemiskinan

- Head Count Index (HCI-P0) adalah persentase penduduk miskin yang berada di bawah Garis Kemiskinan (GK).
- Indeks Kedalaman Kemiskinan (Poverty Gap Index-P1) merupakan ukuran rata-rata kesenjangan pengeluaran masing-masing penduduk miskin terhadap garis kemiskinan. Semakin tinggi nilai indeks, semakin jauh rata-rata pengeluaran penduduk dari garis kemiskinan.
- Indeks Keparahan Kemiskinan (Poverty Severity Index-P2) memberikan gambaran mengenai penyebaran pengeluaran di antara penduduk miskin. Semakin tinggi nilai indeks, semakin tinggi ketimpangan pengeluaran di antara penduduk miskin.

23. Poverty Measures

- *Head Count Index (HCI-P0) simply measures the percentage of the population that is counted as poor, often denoted by P0,*
- *Poverty Gap Index-P1 measures the extent to which individuals fall below the poverty line (the poverty gaps) as a proportion of the poverty line, Higher value of the index shows that the gap between average expenditure of the poor and the poverty line is wider.*
- *Poverty Severity Index-P2 describes inequality among the poor, This is simply a weighted sum of poverty gaps (as a proportion of the poverty line), where the weights are the proportionate poverty gaps themselves, Hence, by squaring the poverty gap index, the measure implicitly puts more weight on observations that fall well below the poverty line, Higher value of the index shows that inequality among the poor is higher.*

Gambar 4.1
Figures

Jumlah Tenaga Kesehatan di Kabupaten Konawe Kepulauan, 2019
Number of Medical Personnel in Konawe Kepulauan Regency, 2019

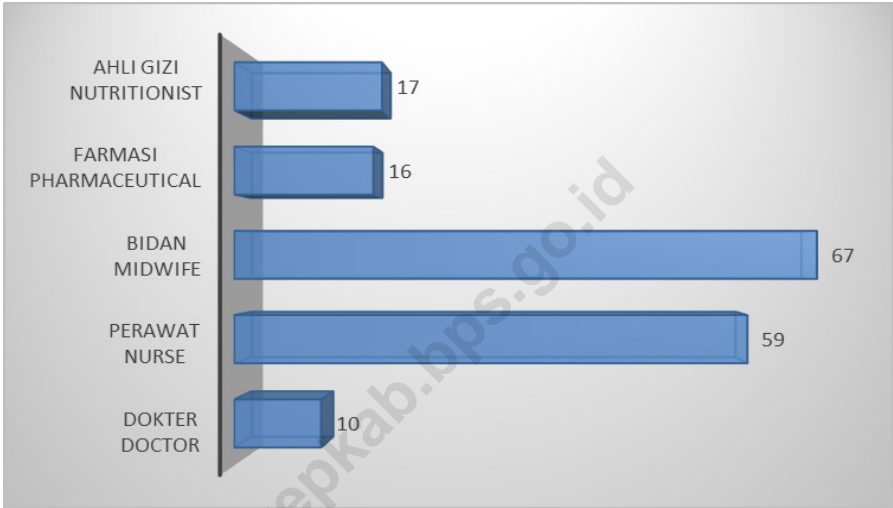

Sumber/Source : Dinas Kesehatan Kabupaten Konawe Kepulauan/ Health Agency of Konawe Kepulauan Regency

Gambar 4.2 Indeks Pembangunan Manusia Kabupaten Konawe Kepulauan, 2013-2019
Figures 4.2 Human Development Index of Konawe Kepulauan Regency, 2013-2019

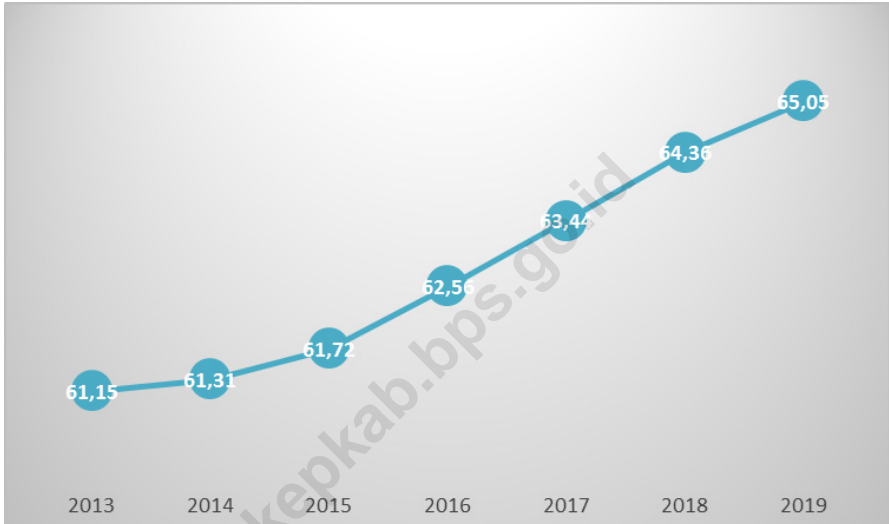

Sumber/Source : BPS, Hasil Sensus, Survei, dan Berbagai Sumber Lainnya/ BPS-Statistics Indonesia, Census, Surveys, and Other Sources

4.1 PENDIDIKAN EDUCATION

Tabel
Table 4.1.1

Jumlah Sekolah, Guru, dan Murid Taman Kanak-Kanak (TK) di Bawah Kementerian Pendidikan dan Kebudayaan Menurut Kecamatan di Kabupaten Konawe Kepulauan, 2019/2020
Number of Schools, Teachers, and Pupils in Kindergarten Under The Ministry of Education and Culture by Subdistrict in Konawe Kepulauan, 2019/2020

Kecamatan Subdistrict	Sekolah/Schools					
	Negeri/Public		Swasta/Private		Jumlah/Total	
	2018/2019	2019/2020	2018/2019	2019/2020	2018/2019	2019/2020
(1)	(2)	(3)	(4)	(5)	(6)	(7)
Wawonii Tenggara	-	-	1	2	1	2
Wawonii Timur	-	1	3	2	3	3
Wawonii Timur Laut	-	-	4	5	4	5
Wawonii Utara	-	-	4	4	4	4
Wawonii Selatan	-	-	-	-	-	-
Wawonii Tengah	-	-	-	-	-	-
Wawonii Barat	-	1	1	-	1	1
Konawe Kepulauan	-	2	13	13	13	15

Lanjutan Tabel/*Continued Table 4.1.1*

Kecamatan Subdistrict	Guru ¹ /Teachers ¹					
	Negeri/Public		Swasta/Private		Jumlah/Total	
	2018/2019	2019/2020	2018/2019	2019/2020	2018/2019	2019/2020
(1)	(8)	(9)	(10)	(11)	(12)	(13)
Wawonii Tenggara	-	-	9	3	9	3
Wawonii Timur	-	5	19	9	19	14
Wawonii Timur Laut	-	-	13	13	13	13
Wawonii Utara	-	-	9	13	9	13
Wawonii Selatan	-	-	-	-	-	-
Wawonii Tengah	-	-	-	-	-	-
Wawonii Barat	-	6	6	-	6	6
Konawe Kepulauan	-	11	56	38	56	49

Lanjutan Tabel/*Continued Table* 4.1.1

Kecamatan Subdistrict	Murid/Pupils					
	Negeri/Public		Swasta/Private		Jumlah/Total	
	2018/2019	2019/2020	2018/2019	2019/2020	2018/2019	2019/2020
(1)	(14)	(15)	(16)	(17)	(18)	(19)
Wawonii Tenggara	-	-	104	114	104	114
Wawonii Timur	-	36	124	69	124	105
Wawonii Timur Laut	-	-	102	115	102	115
Wawonii Utara	-	-	69	135	69	135
Wawonii Selatan	-	-	-	-	-	-
Wawonii Tengah	-	-	-	-	-	-
Wawonii Barat	-	58	60	-	60	58
Konawe Kepulauan	-	94	459	433	459	527

Catatan/Note: ¹ Jumlah guru termasuk kepala sekolah dan guru/The total of teachers including headmaster and teacher

Sumber/Source: Kementerian Pendidikan dan Kebudayaan, Data Semester Ganjil/Ministry of Educations and Culture, Odd Semester Data

Tabel
Table 4.1.2

Jumlah Sekolah, Guru, dan Murid Sekolah Dasar (SD) di Bawah Kementerian Pendidikan dan Kebudayaan Menurut Kecamatan di Kabupaten Konawe Kepulauan, 2018/2019 dan 2019/2020
Number of Schools, Teachers, and Pupils in Primary Schools Under The Ministry of Education and Culture by Subdistrict in Konawe Kepulauan Regency, 2018/2019 and 2019/2020

Kecamatan Subdistrict	Sekolah/Schools					
	Negeri/Public		Swasta/Private		Jumlah/Total	
	2018/2019	2019/2020	2018/2019	2019/2020	2018/2019	2019/2020
(1)	(2)	(3)	(4)	(5)	(6)	(7)
Wawonii Tenggara	8	8	-	-	8	8
Wawonii Timur	6	6	-	-	6	6
Wawonii Timur Laut	5	5	-	-	5	5
Wawonii Utara	8	8	-	-	8	8
Wawonii Selatan	6	6	-	-	6	6
Wawonii Tengah	7	7	-	-	7	7
Wawonii Barat	9	10	-	-	9	10
Konawe Kepulauan	49	50	-	-	49	50

Lanjutan Tabel/*Continued Table* 4.1.2

Kecamatan Subdistrict	Guru ¹ /Teachers ¹					
	Negeri/Public		Swasta/Private		Jumlah/Total	
	2018/2019	2019/2020	2018/2019	2019/2020	2018/2019	2019/2020
(1)	(8)	(9)	(10)	(11)	(12)	(13)
Wawonii Tenggara	55	59	-	-	55	59
Wawonii Timur	42	50	-	-	42	50
Wawonii Timur Laut	42	50	-	-	42	50
Wawonii Utara	56	68	-	-	56	68
Wawonii Selatan	37	38	-	-	37	38
Wawonii Tengah	54	61	-	-	54	61
Wawonii Barat	72	85	-	-	72	85
Konawe Kepulauan	358	411	-	-	358	411

Lanjutan Tabel/Continued Table 4.1.2

Kecamatan Subdistrict	Murid/Pupils					
	Negeri/Public		Swasta/Private		Jumlah/Total	
	2018/2019	2019/2020	2018/2019	2019/2020	2018/2019	2019/2020
(1)	(14)	(15)	(16)	(17)	(18)	(19)
Wawonii Tenggara	963	923	-	-	963	923
Wawonii Timur	402	382	-	-	402	382
Wawonii Timur Laut	376	337	-	-	376	337
Wawonii Utara	603	580	-	-	603	580
Wawonii Selatan	477	471	-	-	477	471
Wawonii Tengah	433	423	-	-	433	423
Wawonii Barat	1 056	1 066	-	-	1 056	1 066
Konawe Kepulauan	4 310	4 182	-	-	4 310	4 182

Catatan/Note: ¹ Jumlah guru termasuk kepala sekolah dan guru/The total of teachers including headmaster and teacher

Sumber/Source: Kementerian Pendidikan dan Kebudayaan, Data Semester Ganjil/Ministry of Educations and Culture, Odd Semester Data

Tabel
Table 4.1.3

Jumlah Sekolah, Guru, dan Murid Madrasah Ibtidaiyah (MI) di Bawah Kementerian Agama Menurut Kecamatan Menurut Kecamatan di Kabupaten Konawe Kepulauan, 2019/2020

Number of Schools, Teachers, and Pupils in Madrasah Ibtidaiyah (MI) Under The Ministry of Religious Affairs by Subdistrict in Konawe Kepulauan Regency, 2019/2020

Kecamatan Subdistrict	Sekolah/School		
	Negeri/Public	Swasta/Private	Jumlah/Total
(1)	(2)	(3)	(4)
Wawonii Tenggara	-	-	-
Wawonii Timur	-	-	-
Wawonii Timur Laut	-	-	-
Wawonii Utara	-	-	-
Wawonii Selatan	-	-	-
Wawonii Tengah	-	1	1
Wawonii Barat	-	-	-
Konawe Kepulauan	-	1	1

Lanjutan Tabel/*Continued Table 4.1.3*

Kecamatan <i>Subdistrict</i>	Guru ¹ / <i>Teachers</i> ¹		
	Negeri/ <i>Public</i>	Swasta/ <i>Private</i>	Jumlah/ <i>Total</i>
(1)	(5)	(6)	(7)
Wawonii Tenggara	-	-	-
Wawonii Timur	-	-	-
Wawonii Timur Laut	-	-	-
Wawonii Utara	-	-	-
Wawonii Selatan	-	-	-
Wawonii Tengah	-	5	5
Wawonii Barat	-	-	-
Konawe Kepulauan	-	5	5

Lanjutan Tabel/*Continued Table 4.1.3*

Kecamatan <i>Subdistrict</i>	Murid/ <i>Pupils</i>		
	Negeri/ <i>Public</i>	Swasta/ <i>Private</i>	Jumlah/ <i>Total</i>
(1)	(8)	(9)	(10)
Wawonii Tenggara	-	-	-
Wawonii Timur	-	-	-
Wawonii Timur Laut	-	-	-
Wawonii Utara	-	-	-
Wawonii Selatan	-	-	-
Wawonii Tengah	-	44	44
Wawonii Barat	-	-	-
Konawe Kepulauan	-	44	44

Catatan/*Note*: ¹ Jumlah guru termasuk kepala sekolah dan guru/*The total of teachers including headmaster and teacher*
 Sumber/*Source*: Kementerian Agama, EMIS, data semester ganjil laporan sampai dengan 15 Maret 2020/*Ministry of Religious Affairs, EMIS, odd semester report data up to March 15th, 2020*

Tabel
Table 4.1.4

Jumlah Sekolah, Guru, dan Murid Sekolah Menengah Pertama (SMP) di Bawah Kementerian Pendidikan dan Kebudayaan Menurut Kecamatan di Kabupaten Konawe Kepulauan, 2018/2019 dan 2019/2020
Number of Schools, Teachers, and Pupils in Junior High Schools Under The Ministry of Education and Culture by Subdistrict in Konawe Kepulauan Regency, 2018/2019 and 2019/2020

Kecamatan Subdistrict	Sekolah/Schools					
	Negeri/Public		Swasta/Private		Jumlah/Total	
	2018/2019	2019/2020	2018/2019	2019/2020	2018/2019	2019/2020
(1)	(2)	(3)	(4)	(5)	(6)	(7)
Wawonii Tenggara	4	4	-	-	4	4
Wawonii Timur	2	2	-	-	2	2
Wawonii Timur Laut	1	1	-	-	1	1
Wawonii Utara	3	3	-	-	3	3
Wawonii Selatan	2	2	-	-	2	2
Wawonii Tengah	2	2	-	-	2	2
Wawonii Barat	4	4	-	-	4	4
Konawe Kepulauan	18	18	-	-	18	18

Lanjutan Tabel/*Continued Table* 4.1.4

Kecamatan Subdistrict	Guru ¹ /Teachers ¹					
	Negeri/Public		Swasta/Private		Jumlah/Total	
	2018/2019	2019/2020	2018/2019	2019/2020	2018/2019	2019/2020
(1)	(8)	(9)	(10)	(11)	(12)	(13)
Wawonii Tenggara	36	53	-	-	36	53
Wawonii Timur	16	27	-	-	16	27
Wawonii Timur Laut	10	14	-	-	10	14
Wawonii Utara	34	47	-	-	34	47
Wawonii Selatan	14	25	-	-	14	25
Wawonii Tengah	11	22	-	-	11	22
Wawonii Barat	47	68	-	-	47	68
Konawe Kepulauan	168	256	-	-	168	256

Lanjutan Tabel/Continued Table 4.1.4

Kecamatan Subdistrict	Murid/Pupils					
	Negeri/Public		Swasta/Private		Jumlah/Total	
	2018/2019	2019/2020	2018/2019	2019/2020	2018/2019	2019/2020
(1)	(14)	(15)	(16)	(17)	(18)	(19)
Wawonii Tenggara	538	530	-	-	538	530
Wawonii Timur	226	219	-	-	226	219
Wawonii Timur Laut	52	48	-	-	52	48
Wawonii Utara	408	400	-	-	408	400
Wawonii Selatan	206	200	-	-	206	200
Wawonii Tengah	167	151	-	-	167	151
Wawonii Barat	507	519	-	-	507	519
Konawe Kepulauan	2 104	2 067	-	-	2 104	2 067

Catatan/Note: ¹ Jumlah guru termasuk kepala sekolah dan guru/The total of teachers including headmaster and teacher

Sumber/Source: Kementerian Pendidikan dan Kebudayaan, Data Semester Ganjil/Ministry of Educations and Culture, Odd Semester Data

Tabel
Table 4.1.5

Jumlah Sekolah, Guru, dan Murid Madrasah Tsanawiyah (MTs) di Bawah Kementerian Agama Menurut Kecamatan di Kabupaten Konawe Kepulauan, 2019/2020
Number of Schools, Teachers, and Pupils in Madrasah Tsanawiyah (MTs) Under The Ministry of Religious Affairs by Subdistrict in Konawe Kepulauan Regency, 2019/2020

Kecamatan Subdistrict	Sekolah/School		
	Negeri/Public	Swasta/Private	Jumlah/Total
(1)	(2)	(3)	(4)
Wawonii Tenggara	-	-	-
Wawonii Timur	-	-	-
Wawonii Timur Laut	1	-	1
Wawonii Utara	-	-	-
Wawonii Selatan	-	-	-
Wawonii Tengah	1	-	1
Wawonii Barat	-	1	1
Konawe Kepulauan	2	1	3

Lanjutan Tabel/*Continued Table 4.1.5*

Kecamatan <i>Subdistrict</i>	Guru ¹ / <i>Teachers</i> ¹		
	Negeri/ <i>Public</i>	Swasta/ <i>Private</i>	Jumlah/ <i>Total</i>
(1)	(5)	(6)	(7)
Wawonii Tenggara	-	-	-
Wawonii Timur	-	-	-
Wawonii Timur Laut	20	-	20
Wawonii Utara	-	-	-
Wawonii Selatan	-	-	-
Wawonii Tengah	19	-	19
Wawonii Barat	-	6	6
Konawe Kepulauan	39	6	45

Lanjutan Tabel/*Continued Table 4.1.5*

Kecamatan <i>Subdistrict</i>	Murid/ <i>Pupils</i>		
	Negeri/ <i>Public</i>	Swasta/ <i>Private</i>	Jumlah/ <i>Total</i>
(1)	(8)	(9)	(10)
Wawonii Tenggara	-	-	-
Wawonii Timur	-	-	-
Wawonii Timur Laut	185	-	185
Wawonii Utara	-	-	-
Wawonii Selatan	-	-	-
Wawonii Tengah	137	-	137
Wawonii Barat	-	44	44
Konawe Kepulauan	322	44	366

Catatan/*Note*: ¹ Jumlah guru termasuk kepala sekolah dan guru/*The total of teachers including headmaster and teacher*
 Sumber/*Source*: Kementerian Agama, EMIS, data semester ganjil laporan sampai dengan 15 Maret 2020/*Ministry of Religious Affairs, EMIS, odd semester report data up to March 15th, 2020*

Tabel
Table 4.1.6

Jumlah Sekolah, Guru, dan Murid Sekolah Menengah Atas (SMA) di Bawah Kementerian Pendidikan dan Kebudayaan Menurut Kecamatan di Kabupaten Konawe Kepulauan, 2018/2019 dan 2019/2020
Number of Schools, Teachers, and Pupils in Senior High Schools Under The Ministry of Education and Culture by Subdistrict in Konawe Kepulauan Regency, 2018/2019 and 2019/2020

Kecamatan Subdistrict	Sekolah/Schools					
	Negeri/Public		Swasta/Private		Jumlah/Total	
	2018/2019	2019/2020	2018/2019	2019/2020	2018/2019	2019/2020
(1)	(2)	(3)	(4)	(5)	(6)	(7)
Wawonii Tenggara	1	1	-	-	1	1
Wawonii Timur	1	1	-	-	1	1
Wawonii Timur Laut	-	-	-	-	-	-
Wawonii Utara	1	1	-	-	1	1
Wawonii Selatan	-	-	-	-	-	-
Wawonii Tengah	1	1	-	-	1	1
Wawonii Barat	1	1	-	-	1	1
Konawe Kepulauan	5	5	-	-	5	5

Lanjutan Tabel/*Continued Table* 4.1.6

Kecamatan Subdistrict	Guru ¹ /Teachers ¹					
	Negeri/Public		Swasta/Private		Jumlah/Total	
	2018/2019	2019/2020	2018/2019	2019/2020	2018/2019	2019/2020
(1)	(8)	(9)	(10)	(11)	(12)	(13)
Wawonii Tenggara	11	12	-	-	11	12
Wawonii Timur	16	15	-	-	16	15
Wawonii Timur Laut	-	-	-	-	-	-
Wawonii Utara	24	24	-	-	24	24
Wawonii Selatan	-	-	-	-	-	-
Wawonii Tengah	13	16	-	-	13	16
Wawonii Barat	28	31	-	-	28	31
Konawe Kepulauan	92	98	-	-	92	98

Lanjutan Tabel/Continued Table 4.1.6

Kecamatan Subdistrict	Murid/Pupils					
	Negeri/Public		Swasta/Private		Jumlah/Total	
	2018/2019	2019/2020	2018/2019	2019/2020	2018/2019	2019/2020
(1)	(14)	(15)	(16)	(17)	(18)	(19)
Wawonii Tenggara	250	268	-	-	250	268
Wawonii Timur	202	233	-	-	202	233
Wawonii Timur Laut	-	-	-	-	-	-
Wawonii Utara	357	390	-	-	357	390
Wawonii Selatan	-	-	-	-	-	-
Wawonii Tengah	247	280	-	-	247	280
Wawonii Barat	383	403	-	-	383	403
Konawe Kepulauan	1 439	1 574	-	-	1 439	1 574

Catatan/Note: ¹ Jumlah guru termasuk kepala sekolah dan guru/The total of teachers including headmaster and teacher

Sumber/Source: Kementerian Pendidikan dan Kebudayaan, Data Semester Ganjil/Ministry of Educations and Culture, Odd Semester Data

Tabel
Table 4.1.7

Jumlah Sekolah, Guru, dan Murid Sekolah Menengah Kejuruan (SMK) di Bawah Kementerian Pendidikan dan Kebudayaan Menurut Kecamatan di Kabupaten Konawe Kepulauan, 2018/2019 dan 2019/2020
Number of Schools, Teachers, and Pupils in Vocational High Schools Under The Ministry of Education and Culture by Subdistrict in Konawe Kepulauan Regency, 2018/2019 and 2019/2020

Kecamatan Subdistrict	Sekolah/Schools					
	Negeri/Public		Swasta/Private		Jumlah/Total	
	2018/2019	2019/2020	2018/2019	2019/2020	2018/2019	2019/2020
(1)	(2)	(3)	(4)	(5)	(6)	(7)
Wawonii Tenggara	-	-	-	-	-	-
Wawonii Timur	-	-	-	-	-	-
Wawonii Timur Laut	1	1	-	-	1	1
Wawonii Utara	-	-	-	-	-	-
Wawonii Selatan	1	1	-	-	1	1
Wawonii Tengah	-	-	-	-	-	-
Wawonii Barat	1	1	1	1	2	2
Konawe Kepulauan	3	3	1	1	4	4

Lanjutan Tabel/Continued Table 4.1.7

Kecamatan Subdistrict	Guru ¹ /Teachers ¹					
	Negeri/Public		Swasta/Private		Jumlah/Total	
	2018/2019	2019/2020	2018/2019	2019/2020	2018/2019	2019/2020
(1)	(8)	(9)	(10)	(11)	(12)	(13)
Wawonii Tenggara	-	-	-	-	-	-
Wawonii Timur	-	-	-	-	-	-
Wawonii Timur Laut	2	9	-	-	2	9
Wawonii Utara	-	-	-	-	-	-
Wawonii Selatan	7	10	-	-	7	10
Wawonii Tengah	-	-	-	-	-	-
Wawonii Barat	20	21	7	17	27	38
Konawe Kepulauan	29	40	7	17	36	57

Lanjutan Tabel/*Continued Table* 4.1.7

Kecamatan Subdistrict	Murid/Students					
	Negeri/Public		Swasta/Private		Jumlah/Total	
	2018/2019	2019/2020	2018/2019	2019/2020	2018/2019	2019/2020
(1)	(14)	(15)	(16)	(17)	(18)	(19)
Wawonii Tenggara	-	-	-	-	-	-
Wawonii Timur	-	-	-	-	-	-
Wawonii Timur Laut	38	33	-	-	38	33
Wawonii Utara	-	-	-	-	-	-
Wawonii Selatan	84	91	-	-	84	91
Wawonii Tengah	-	-	-	-	-	-
Wawonii Barat	112	86	37	43	149	129
Konawe Kepulauan	234	210	37	43	271	253

Catatan/Note: ¹ Jumlah guru termasuk kepala sekolah dan guru/*The total of teachers including headmaster and teacher*

Sumber/Source: Kementerian Pendidikan dan Kebudayaan, Data Semester Ganjil/*Ministry of Educations and Culture, Odd Semester Data*

Tabel
Table 4.1.8

**Jumlah Sekolah, Guru, dan Murid Madrasah Aliyah (MA)
di Bawah Kementerian Agama Menurut Kecamatan di
Kabupaten Konawe Kepulauan, 2019/2020**
*Number of Schools, Teachers, and Pupils in Madrasah Aliyah
(MA) Under the Ministry of Religious Affairs by Subdistrict in
Konawe Kepulauan Regency, 2019/2020*

Kecamatan Subdistrict	Sekolah/School		
	Negeri/Public	Swasta/Private	Jumlah/Total
(1)	(2)	(3)	(4)
Wawonii Tenggara	-	-	-
Wawonii Timur	-	-	-
Wawonii Timur Laut	-	1	1
Wawonii Utara	-	-	-
Wawonii Selatan	-	-	-
Wawonii Tengah	-	-	-
Wawonii Barat	-	1	1
Konawe Kepulauan	-	2	2

Lanjutan Tabel/*Continued Table* 4.1.8

Kecamatan <i>Subdistrict</i>	Guru ¹ / <i>Teachers</i> ¹		
	Negeri/ <i>Public</i>	Swasta/ <i>Private</i>	Jumlah/ <i>Total</i>
(1)	(5)	(6)	(7)
Wawonii Tenggara	-	-	-
Wawonii Timur	-	-	-
Wawonii Timur Laut	-	2	2
Wawonii Utara	-	-	-
Wawonii Selatan	-	-	-
Wawonii Tengah	-	-	-
Wawonii Barat	-	5	5
Konawe Kepulauan	-	7	7

Lanjutan Tabel/Continued Table 4.1.8

Kecamatan Subdistrict	Murid/Pupils		
	Negeri/Public	Swasta/Private	Jumlah/Total
(1)	(8)	(9)	(10)
Wawonii Tenggara	-	-	-
Wawonii Timur	-	-	-
Wawonii Timur Laut	-	10	10
Wawonii Utara	-	-	-
Wawonii Selatan	-	-	-
Wawonii Tengah	-	-	-
Wawonii Barat	-	107	107
Konawe Kepulauan	-	117	117

Catatan/Note: ¹ Jumlah guru termasuk kepala sekolah dan guru/The total of teachers including headmaster and teacher
 Sumber/Source: Kementerian Agama, EMIS, data semester ganjil laporan sampai dengan 15 Maret 2020/ Ministry of Religious Affairs, EMIS, odd semester report data up to March 15th, 2020

Tabel
Table 4.1.9

Jumlah Desa¹/Kelurahan yang Memiliki Fasilitas Sekolah Menurut Kecamatan dan Tingkat Pendidikan di Kabupaten Konawe Kepulauan, 2014-2019
Number of Villages¹ Having Educational Facilities by Subdistrict and Educational Level in Konawe Kepulauan Regency, 2014–2019

Kecamatan Subdistrict	SD Primary School		
	2014	2018	2019
(1)	(2)	(3)	(4)
Wawonii Tenggara	8	8	8
Wawonii Timur	6	6	6
Wawonii Timur Laut	5	5	5
Wawonii Utara	9	8	9
Wawonii Selatan	6	6	6
Wawonii Tengah	6	6	6
Wawonii Barat	6	6	7
Konawe Kepulauan	46	45	47

Lanjutan Tabel/*Continued Table 4.1.9*

Kecamatan Subdistrict	SMP Junior High School		
	2014	2018	2019
(1)	(5)	(6)	(7)
Wawonii Tenggara	3	4	4
Wawonii Timur	1	2	2
Wawonii Timur Laut	2	2	3
Wawonii Utara	2	3	3
Wawonii Selatan	1	2	2
Wawonii Tengah	1	2	2
Wawonii Barat	4	4	4
Konawe Kepulauan	14	19	20

Lanjutan Tabel/*Continued Table* 4.1.9

Kecamatan <i>Subdistrict</i>	SMA <i>Senior High School</i>		
	2014	2018	2019
(1)	(8)	(9)	(10)
Wawonii Tenggara	1	1	1
Wawonii Timur	1	1	1
Wawonii Timur Laut	1	1	1
Wawonii Utara	1	1	1
Wawonii Selatan	-	-	-
Wawonii Tengah	1	1	1
Wawonii Barat	1	1	1
Konawe Kepulauan	6	6	6

Lanjutan Tabel/Continued Table 4.1.9

Kecamatan Subdistrict	SMK Vocational School		
	2014	2018	2019
(1)	(11)	(12)	(13)
Wawonii Tenggara	-	-	-
Wawonii Timur	-	-	-
Wawonii Timur Laut	-	1	1
Wawonii Utara	-	-	-
Wawonii Selatan	-	1	1
Wawonii Tengah	-	-	-
Wawonii Barat	2	2	2
Konawe Kepulauan	2	4	4

Catatan/Note: ¹ Desa pada tabel ini termasuk Unit Permukiman Transmigrasi (UPT) yang masih dibina oleh kementerian terkait dan nagari di Provinsi Sumatera Barat/Villages in this table include Transmigration Settlement Unit which is still fostered by the relevant ministries and the nagari in the Province of Sumatera Barat

Sumber/Source: BPS, Pendataan Potensi Desa (Podes)/ BPS–Statistics Indonesia, Village Potential Data Collection

Tabel
Table 4.1.10

Persentase Penduduk Berumur 7-24 Tahun menurut Jenis Kelamin dan Status Pendidikan di Kabupaten Konawe Kepulauan, 2019
Percentage of Population Aged 7-24 Years by Sex and School Participation in Konawe Kepulauan Regency, 2019

Jenis Kelamin Sex	Partisipasi Sekolah School Participation				
	Tidak/Belum Pernah Sekolah Not/Never Attending School	Masih Sekolah Attending School			Tidak Sekolah Lagi Not Attending School Anymore
		SD/ sederajat Primary School	SMP/ sederajat Junior High School	SMA/ sederajat Senior High School	
(1)	(2)	(3)	(4)	(5)	(6)
Laki-Laki Male	N.A.	41,48	23,21	14,41	20,77
Perempuan Female	-	40,14	22,85	18,39	18,61
Konawe Kepulauan	N.A.	40,79	23,02	16,46	19,66

Sumber/Source: Survei Sosial Ekonomi Nasional Kor, Maret 2019 / National Socio Economic Survey Kor, March 2019

4.2 KESEHATAN HEALTH

Tabel 4.2.1 **Jumlah Desa¹/Kelurahan Yang Memiliki Sarana Kesehatan Menurut Kecamatan di Kabupaten Konawe Kepulauan, 2014–2019**
Number of Villages¹ Having Health Facilities by Subdistrict in Konawe Kepulauan Regency, 2014–2019

Kecamatan Subdistrict	Rumah Sakit Hospital		
	2014	2018	2019
(1)	(2)	(3)	(4)
Wawonii Tenggara	-	-	-
Wawonii Timur	-	-	-
Wawonii Timur Laut	-	-	-
Wawonii Utara	-	-	-
Wawonii Selatan	-	-	-
Wawonii Tengah	-	-	-
Wawonii Barat	-	1	1
Konawe Kepulauan	-	1	1

Lanjutan Tabel/*Continued Table* 4.2.1

Kecamatan <i>Subdistrict</i>	Puskesmas <i>Public Health Center</i>		
	2014	2018	2019
(1)	(5)	(6)	(7)
Wawonii Tenggara	1	1	2
Wawonii Timur	1	1	1
Wawonii Timur Laut	1	1	1
Wawonii Utara	1	2	1
Wawonii Selatan	1	2	1
Wawonii Tengah	1	1	1
Wawonii Barat	1	1	1
Konawe Kepulauan	7	9	8

Lanjutan Tabel/Continued Table 4.2.1

Kecamatan Subdistrict	Puskesmas Pembantu Subsidiary of Public Health Center		
	2014	2018	2019
(1)	(8)	(9)	(10)
Wawonii Tenggara	1	1	2
Wawonii Timur	-	-	-
Wawonii Timur Laut	-	-	1
Wawonii Utara	-	-	-
Wawonii Selatan	2	6	5
Wawonii Tengah	2	1	2
Wawonii Barat	-	1	1
Konawe Kepulauan	5	9	11

Lanjutan Tabel/*Continued Table* 4.2.1

Kecamatan <i>Subdistrict</i>	Apotek <i>Pharmacy</i>		
	2014	2018	2019
(1)	(11)	(12)	(13)
Wawonii Tenggara	-	-	-
Wawonii Timur	-	-	-
Wawonii Timur Laut	-	-	-
Wawonii Utara	-	-	-
Wawonii Selatan	-	-	-
Wawonii Tengah	-	-	-
Wawonii Barat	-	1	2
Konawe Kepulauan	-	1	2

Catatan/*Note*: ¹ Desa pada tabel ini termasuk Unit Permukiman Transmigrasi (UPT) yang masih dibina oleh kementerian terkait dan nagari di Provinsi Sumatera Barat/*Villages in this table include Transmigration Settlement Unit which is still fostered by the relevant ministries and the nagari in the Province of Sumatera Barat*

Sumber/*Source*: BPS, Pendataan Potensi Desa (Podes)/*BPS-Statistics Indonesia, Village Potential Data Collecting*

Tabel 4.2.2 Jumlah Tenaga Kesehatan Menurut Unit Kerja di Kabupaten Konawe Kepulauan, 2019
Number of Medical Personnel by Work Unit in Konawe Kepulauan Regency, 2019

Unit Kerja Work Unit	Dokter Doctor	Perawat Nurse	Bidan Midwife	Farmasi Pharmaceutical	Ahli Gizi Nutritionist
(1)	(2)	(3)	(4)	(5)	(6)
Puskesmas Polara	-	1	5	1	1
Puskesmas Roko-Roko	-	1	4	-	-
Puskesmas Waworete	-	4	6	1	1
Puskesmas Ladiana	1	3	7	1	1
Puskesmas Lansilowo	-	4	5	2	2
Puskesmas Bobolio	-	6	11	2	3
Puskesmas Lampeapi	1	3	10	1	2
Puskesmas Langara	-	7	8	1	1
RSUD Kab. Konawe Kepulauan	8	27	8	6	5
DINKES	-	3	3	1	1
Konawe Kepulauan	10	59	67	16	17

Sumber/Source: Dinas Kesehatan Kabupaten Konawe Kepulauan / Health Agency of Konawe Kepulauan Regency

Tabel
Table 4.2.3

Jumlah Rumah Sakit Umum, Puskesmas, dan Posyandu Menurut Kecamatan di Kabupaten Konawe Kepulauan, 2018 dan 2019
Number of General Hospital, Public Health Center, and Integrated Service Post by Subdistrict in Konawe Kepulauan Regency, 2018 and 2019

Kecamatan Subdistrict	Rumah Sakit Umum General Hospital		Puskesmas Public Health Center	
	2018	2019	2018	2019
(1)	(2)	(3)	(4)	(5)
Wawonii Tenggara	-	-	1	2
Wawonii Timur	-	-	1	1
Wawonii Timur Laut	-	-	1	1
Wawonii Utara	-	-	1	1
Wawonii Selatan	-	-	1	1
Wawonii Tengah	-	-	1	1
Wawonii Barat	1	1	1	1
Konawe Kepulauan	1	1	7	8

Lanjutan Tabel/*Continued Table 4.2.3*

Kecamatan Subdistrict	Posyandu Integrated Service Post	
	2018	2019
(1)	(6)	(7)
Wawonii Tenggara	15	15
Wawonii Timur	11	11
Wawonii Timur Laut	10	10
Wawonii Utara	21	21
Wawonii Selatan	11	11
Wawonii Tengah	12	12
Wawonii Barat	16	16
Konawe Kepulauan	96	96

Sumber/*Source*: Dinas Kesehatan Kabupaten Konawe Kepulauan/ *Health Agency of Konawe Kepulauan Regency*

Tabel
Table 4.2.4**Jumlah Posyandu Menurut Strata dan Puskesmas di
Kabupaten Konawe Kepulauan, 2019**
*Number of Posyandu by Strata and Public Health Center in
Konawe Kepulauan Regency, 2019*

Kecamatan Subdistrict	Puskemas Public Health Center	Pratama	Madya	Purnama	Mandiri	Jumlah Total
(1)	(2)	(3)	(4)	(5)	(6)	(7)
Wawonii Tenggara	Puskesmas Polara	6	0	2	0	8
	Puskesmas Roko-Roko	1	6	0	0	7
Wawonii Timur	Puskesmas Waworete	4	7	0	0	11
Wawonii Timur Laut	Puskesmas Ladiana	9	0	1	0	10
Wawonii Utara	Puskesmas Lansilowo	16	5	0	0	21
Wawonii Selatan	Puskesmas Bobolio	11	0	0	0	11
Wawonii Tengah	Puskesmas Lampeapi	0	12	0	0	12
Wawonii Barat	Puskesmas Langara	0	16	0	0	16
Konawe Kepulauan		47	46	3	0	96

Catatan/Note: Termasuk yang Tidak Aktif/ *Innactive Included*

Sumber/Source: Dinas Kesehatan Kabupaten Konawe Kepulauan/ *Health Agency of Konawe Kepulauan Regency*

Tabel
Table 4.2.5

Jumlah Ibu Hamil dan Kunjungan Ibu Hamil Menurut Kecamatan Dan Puskesmas di Kabupaten Konawe Kepulauan, 2019
Number of Pregnant Mother and Prenatal Visits by Subdistrict and Public Health Center in Konawe Kepulauan Regency, 2019

Kecamatan Subdistrict	Puskemas Public Health Center	Jumlah Ibu Hamil Pregnant Mother	K1		K4	
			Jumlah Total	%	Jumlah Total	%
(1)	(2)	(3)	(4)	(5)	(6)	(7)
Wawonii Tenggara	Puskesmas Polara	91	90	98,90	80	87,91
	Puskesmas Roko-Roko	43	38	88,37	38	88,37
Wawonii Timur	Puskesmas Waworete	100	67	67,00	54	54,00
Wawonii Timur Laut	Puskesmas Ladianta	107	82	76,64	80	74,77
Wawonii Utara	Puskesmas Lansilowo	163	120	73,62	114	69,94
Wawonii Selatan	Puskesmas Bobolio	109	91	83,49	81	74,31
Wawonii Tengah	Puskesmas Lampeapi	90	87	96,67	86	95,56
Wawonii Barat	Puskesmas Langara	208	161	77,40	137	65,87
Konawe Kepulauan		911	736	80,79	670	73,55

Sumber/Source: Dinas Kesehatan Kabupaten Konawe Kepulauan/ Health Agency of Konawe Kepulauan Regency

Tabel
Table 4.2.6

Jumlah Persalinan/Nifas Menurut Pertolongan Tenaga Kesehatan dan Kecamatan di Kabupaten Konawe Kepulauan, 2019
Number of Childbirth by Medical Assistant and Subdistrict in Konawe Kepulauan Regency, 2019

Kecamatan Subdistrict	Jumlah Persalinan Childbirth	Persalinan Ditolong Tenaga Kesehatan Help by Medical Assistant		Jlbu Bersalin/Nifas Maternity Mother		Ibu Nifas Mendapat Vitamin A Get Vitamin A	
		Jumlah Total	%	Nifas Mendapat Pelayanan Kesehatan Get Healthy Services	%	Jumlah Total	%
(1)	(2)	(3)	(4)	(5)	(6)	(7)	(8)
Wawonii Tenggara	129	115	89,15	106	82,17	113	87,60
Wawonii Timur	95	49	51,58	47	49,47	49	51,58
Wawonii Timur Laut	102	69	67,65	69	67,65	71	69,61
Wawonii Utara	155	132	85,16	123	79,35	132	85,16
Wawonii Selatan	104	78	75,00	76	73,08	76	73,08
Wawonii Tengah	86	90	104,65	78	90,70	93	108,14
Wawonii Barat	198	169	85,35	141	71,21	171	86,36
Konawe Kepulauan	869	702	80,78	640	73,65	705	81,13

Sumber/Source: Dinas Kesehatan Kabupaten Konawe Kepulauan/ Health Agency of Konawe Kepulauan Regency

Tabel
Table 4.2.7**Jumlah Ibu Hamil yang Mendapatkan Tablet Fe3 Menurut Kecamatan di Kabupaten Konawe Kepulauan, 2019**
Number of Pregnant Mother by Iron Tablet (Fe3) Medication in Konawe Kepulauan Regency, 2019

Kecamatan Subdistrict	Puskemas Public Health Center	Jumlah Ibu Hamil Pregnant Mother	Fe (90 Tablet)
(1)	(2)	(3)	(4)
Wawonii Tenggara	Puskemas Polara	91	40
	Puskemas Roko-Roko	43	39
Wawonii Timur	Puskemas Waworete	100	60
Wawonii Timur Laut	Puskemas Ladianta	107	78
Wawonii Utara	Puskemas Lansilowo	163	83
Wawonii Selatan	Puskemas Bobolio	109	79
Wawonii Tengah	Puskemas Lampeapi	90	84
Wawonii Barat	Puskemas Langara	208	120
Konawe Kepulauan		911	583

Sumber/Source: Dinas Kesehatan Kabupaten Konawe Kepulauan/ Health Agency of Konawe Kepulauan Regency

Tabel
Table 4.2.8**Jumlah Imunisasi Pada Ibu Hamil Menurut Kecamatan di Kabupaten Konawe Kepulauan, 2019**
Number of Immunized Pregnant Women by Subdistrict in Konawe Kepulauan Regency, 2019

Kecamatan Subdistrict	Jumlah Ibu Hamil Pregnant Mother	Imunisasi Tetanus Diptheria Pada Ibu Hamil Tetanus Ditheria Immunization on Pregnant Women					
		TD-1	TD-2	TD-3	TD-4	TD-5	TD2+
(1)	(2)	(3)	(4)	(5)	(6)	(7)	(8)
Wawonii Tenggara	115	68	36	5	0	0	-
Wawonii Timur	90	26	20	12	0	0	-
Wawonii Timur Laut	106	63	43	12	0	0	-
Wawonii Utara	113	45	21	13	12	6	-
Wawonii Selatan	96	-	-	-	0	0	-
Wawonii Tengah	92	32	21	7	0	1	-
Wawonii Barat	219	20	14	20	9	19	-
Konawe Kepulauan	831	254	155	69	21	26	-

Sumber/Source: Dinas Kesehatan Kabupaten Konawe Kepulauan/ Health Agency of Konawe Kepulauan Regency

Tabel
Table 4.2.9**Jumlah Bayi Lahir Hidup Menurut Jenis Kelamin dan Kecamatan di Kabupaten Konawe Kepulauan, 2019**
Number of Live Birth by Sex and Subdistrict in Konawe Kepulauan Regency, 2019

Kecamatan Subdistrict	Puskemas Public Health Center	Jumlah Lahir Hidup Number of Live Birth		Jumlah Total
		Laki-Laki Male	Perempuan Female	
(1)	(2)	(3)	(4)	(5)
Wawonii Tenggara	Puskemas Polara	34	41	75
	Puskemas Roko-Roko	20	20	40
Wawonii Timur	Puskemas Waworete	31	18	49
Wawonii Timur Laut	Puskemas Ladianta	47	26	73
Wawonii Utara	Puskemas Lansilowo	74	56	130
Wawonii Selatan	Puskemas Bobolio	31	44	75
Wawonii Tengah	Puskemas Lampeapi	46	47	93
Wawonii Barat	Puskemas Langara	90	89	179
Konawe Kepulauan		373	341	714

Sumber/Source: Dinas Kesehatan Kabupaten Konawe Kepulauan/ Health Agency of Konawe Kepulauan Regency

Tabel
Table 4.2.10

Jumlah Bayi Yang Diimunisasi Menurut Jenis Imunisasi dan Kecamatan di Kabupaten Konawe Kepulauan, 2019

Number of Immunized Babies by Kind of Vaccine and Subdistrict in Konawe Kepulauan Regency, 2019

Kecamatan Subdistrict	Laki-Laki Male	Hb < 7 Hari		Jumlah Total
		Perempuan Female		
(1)	(2)	(3)		(4)
Wawonii Tenggara	-	-		-
Wawonii Timur	17	17		34
Wawonii Timur Laut	31	25		56
Wawonii Utara	52	46		98
Wawonii Selatan	37	35		72
Wawonii Tengah	35	37		72
Wawonii Barat	66	71		137
Konawe Kepulauan	238	231		469

Lanjutan Tabel/*Continued Table* 4.2.10

Kecamatan <i>Subdistrict</i>	BCG		Jumlah <i>Total</i>
	Laki-Laki <i>Male</i>	Perempuan <i>Female</i>	
(1)	(5)	(6)	(7)
Wawonii Tenggara	-	-	-
Wawonii Timur	28	25	53
Wawonii Timur Laut	29	27	56
Wawonii Utara	72	62	133
Wawonii Selatan	34	32	66
Wawonii Tengah	41	46	87
Wawonii Barat	92	94	186
Konawe Kepulauan	296	286	581

Lanjutan Tabel/*Continued Table* 4.2.10

Kecamatan <i>Subdistrict</i>	DPT-HB3		Jumlah <i>Total</i>
	Laki-Laki <i>Male</i>	Perempuan <i>Female</i>	
(1)	(8)	(9)	(10)
Wawonii Tenggara	68	77	145
Wawonii Timur	16	23	39
Wawonii Timur Laut	37	20	57
Wawonii Utara	52	46	98
Wawonii Selatan	27	21	48
Wawonii Tengah	35	37	72
Wawonii Barat	90	99	189
Konawe Kepulauan	325	323	648

Lanjutan Tabel/*Continued Table* 4.2.10

Kecamatan <i>Subdistrict</i>	Polio 4		Jumlah <i>Total</i>
	Laki-Laki <i>Male</i>	Perempuan <i>Female</i>	
(1)	(11)	(12)	(13)
Wawonii Tenggara	68	77	145
Wawonii Timur	16	16	39
Wawonii Timur Laut	37	20	57
Wawonii Utara	72	61	133
Wawonii Selatan	27	21	48
Wawonii Tengah	35	37	72
Wawonii Barat	86	97	183
Konawe Kepulauan	341	329	677

Sumber/*Source*: Dinas Kesehatan Kabupaten Konawe Kepulauan/ *Health Agency of Konawe Kepulauan Regency*

4.3 KRIMINALITAS CRIME

Tabel 4.3.1 Jumlah Kejahatan yang Dilaporkan dan Diselesaikan Menurut Jenis Kejahatan di Kabupaten Konawe Kepulauan, 2019
Number of Criminal Case Reported and Solved by Kind of Crime in Konawe Kepulauan Regency, 2019

Jenis Kejahatan <i>Kind of Crime</i>	Dilaporkan (kasus) <i>Reported</i>	Diselesaikan (kasus) <i>Resolved</i>
(1)	(2)	(3)
Pembunuhan	-	-
Aniaya Berat	-	-
Pencurian Berat	-	-
Pencurian dgn.Kekerasan	-	-
Pencurian Kendaraan Bermotor	-	-
Pasal 359 KUHP	-	-
Pembakaran	-	-
Perjudian	-	-
Perkosaan	-	-
Pengrusakan	1	1
Narkoba	-	-
Jumlah/Total	1	1

Sumber/Source: Kepolisian Resort Kota Kendari / District Police Office of Kendari Regency

Tabel
Table 4.3.2**Jumlah Pelanggaran, Kecelakaan, dan Koban Lalu Lintas Menurut Jenisnya di Kabupaten Konawe Kepulauan, 2019**
Number of Violations, Traffic Accidents and Victims by Kind of Accident in Konawe Kepulauan Regency, 2019

Jenis Kejadian Kind of	Kejadian Reported	Diselesaikan (kasus) Resolved
(1)	(2)	(3)
Pelanggaran	-	-
Kecelakaan	4	-
Korban	4	-
a. Mati	-	-
b. Luka Berat	-	-
c. Luka Ringan	4	4

Sumber/Source: Kepolisian Resort Kota Kendari / District Police Office of Kendari Regency

Tabel
Table 4.3.3**Jumlah Kantor Polisi Menurut Kecamatan di Kabupaten
Konawe Kepulauan, 2019**
*Number of Police Office by Subdistrict in Konawe Kepulauan
Regency, 2019*

Kecamatan Subdistrict	Polsek/Polsekta	Pos Polisi
(1)	(2)	(3)
Wawonii Tenggara	-	-
Wawonii Timur	1	-
Wawonii Timur Laut	-	-
Wawonii Utara	-	-
Wawonii Selatan	-	-
Wawonii Tengah	1	-
Wawonii Barat	1	-
Jumlah/Total	3	-

Sumber/Source: Kepolisian Resort Kota Kendari / District Police Office of Kendari Regency

Tabel
Table 4.3.4

Jumlah Personil Polisi di Polres/Polresta, Polsek/Polsekta, Pospol Menurut Jenis Kelamin di Kabupaten Konawe Kepulauan, 2019
Number of Police at Polres/Polresta, Polsek/Polsekta, Pospol by Sex in Konawe Kepulauan Regency, 2019

Kepolisian Sektor <i>Subdistrict Police Office</i>	Jumlah Polisi <i>Number of Police</i>		
	Laki-Laki <i>Male</i>	Perempuan <i>Female</i>	Jumlah <i>Total</i>
(1)	(2)	(3)	(4)
Wawonii Tenggara	-	-	-
Wawonii Timur	16	-	16
Wawonii Timur Laut	-	-	-
Wawonii Utara	-	-	-
Wawonii Selatan	-	-	-
Wawonii Tengah	11	-	11
Wawonii Barat	16	-	16
Jumlah/Total	43	-	43

Sumber/Source: Kepolisian Resort Kota Kendari / District Police Office of Kendari Regency

Tabel
Table 4.3.5

**Jumlah Kejahatan Tindak Pidana yang Diselesaikan di
Kabupaten Konawe Kepulauan, 2019**
*Number of Crime Cleared in Konawe Kepulauan Regency,
2019*

Kepolisian Sektor <i>Subdistrict Police Office</i>	Jumlah Kejahatan <i>Number of Crime</i>
(1)	(2)
Wawonii Tenggara	-
Wawonii Timur	-
Wawonii Timur Laut	-
Wawonii Utara	-
Wawonii Selatan	-
Wawonii Tengah	-
Wawonii Barat	14
Jumlah/Total	14

Sumber/Source: Kepolisian Resort Kota Kendari / District Police Office of Kendari Regency

Tabel 4.3.6 **Selang Waktu Terjadinya Tindak Pidana di Kabupaten Konawe Kepulauan, 2019**
Table 4.3.6 **Number of Crime Clock in Konawe Kepulauan Regency, 2019**

Kepolisian Sektor Subdistrict Police Office	Selang Waktu Number of Crime Clock
(1)	(2)
Wawonii Tenggara	-
Wawonii Timur	8.45'36"
Wawonii Timur Laut	-
Wawonii Utara	-
Wawonii Selatan	8.45'36"
Wawonii Tengah	9.43'48"
Wawonii Barat	-

Sumber/Source: Kepolisian Resort Kota Kendari / District Police Office of Kendari Regency

Tabel
Table 4.3.7**Jumlah Pelaku Tindak Kejahatan Menurut Umur dan Jenis Kelamin di Kabupaten Konawe Kepulauan, 2019**
Number of Perpetrators by Age and Sex in Konawe Kepulauan Regency, 2019

Kepolisian Sektor Subdistrict Police Office	Jumlah Polisi Number of Police		Anak-Anak Child		Jumlah Total	
	Laki-Laki Male	Perempuan Female	Laki-Laki Male	Perempuan Female	Laki-Laki Male	Perempuan Female
(1)	(2)	(3)	(4)	(5)	(6)	(7)
Wawonii Tenggara	-	-	-	-	-	-
Wawonii Timur	1	-	-	-	1	-
Wawonii Timur Laut	-	-	-	-	-	-
Wawonii Utara	-	-	-	-	-	-
Wawonii Selatan	-	-	-	-	-	-
Wawonii Tengah	1	-	-	-	1	-
Wawonii Barat	9	-	-	-	9	-
Jumlah/Total	11	-	-	-	11	-

Sumber/Source: Kepolisian Resort Kota Kendari / District Police Office of Kendari Regency

4.4 KEMISKINAN DAN SOSIAL LAINNYA POVERTY AND OTHER SOCIAL

Tabel 4.4.1 **Garis Kemiskinan, Persentase Penduduk Miskin (P0), Indeks Kedalaman Kemiskinan (P1), dan Indeks Keparahan Kemiskinan (P2) Kabupaten Konawe Kepulauan, 2015-2019**
Poverty Line, Percentage of Poor People (P0), Poverty Gap Index (P1), and Poverty Severity Index (P2) of Konawe Kepulauan Regency, 2015-2019

Tahun Year	Garis Kemiskinan (Rp/kapita/ bulan) <i>Poverty Line (Rp/ capita/month)</i>	Persentase Penduduk Miskin <i>Percentage of Poor People (P0)</i>	Indeks Kedalaman Kemiskinan <i>Poverty Gap Index(P1)</i>	Indeks Keparahan Kemiskinan <i>Poverty Severity Index (P2)</i>
(1)	(2)	(3)	(4)	(5)
2015	240 679,00	16,73	4,67	1,91
2016	263 229,00	17,72	4,60	1,74
2017	271 241,00	18,10	2,82	0,68
2018	294 035,00	17,48	4,59	1,56
2019	314 815,00	17,18	3,73	1,14

Sumber/Source: BPS, Survei Sosial Ekonomi Nasional (Susenas)/ BPS-Statistics Indonesia, National Socio Economic Survey

Tabel
Table 4.4.2

Indeks Pembangunan Manusia Kabupaten Konawe Kepulauan, 2013-2019
Human Development Index of Konawe Kepulauan Regency, 2013-2019

Tahun Year	Indeks Pembangunan Manusia Human Development Index
(1)	(2)
2013	61,15
2014	61,31
2015	61,72
2016	62,56
2017	63,44
2018	64,36
2019	65,05

Sumber/Source: BPS, Survei Sosial Ekonomi Nasional (Susenas)/ BPS-Statistics Indonesia, National Socio Economic Survey

Tabel
Table 4.4.3

**Persentase Rumah Tangga Menurut Sumber Air Utama
untuk Mandi/Cuci di Kabupaten Konawe Kepulauan,
2019**
*Household Percentage Distribution by Bathing and Washing
Water Source in Konawe Kepulauan Regency, 2019*

Sumber Air Mandi dan Mencuci <i>Bathing and Washing Water Source</i>	Persentase <i>Percentage</i>
(1)	(2)
1. Air Kemasan / <i>Bottled water</i>	-
2. Ledeng / <i>Tap Water</i>	19,47
3. Pompa / <i>Pump water</i>	N.A.
4. Sumur dan Mata Air Terlindung / <i>Protected Well</i>	67,82
5. Sumur dan Mata Air Tak Terlindung / <i>Unprotected Well</i>	5,96
6. Air Hujan/ Air Permukaan/ Lainnya / <i>Rain/Surface Water/Other</i>	1,12

Sumber/Source: BPS, Survei Sosial Ekonomi Nasional (Susenas)/ *BPS-Statistics Indonesia, National Socio Economic Survey*

Tabel
Table 4.4.4**Persentase Rumah Tangga Menurut Jenis Kloset di
Kabupaten Konawe Kepulauan, 2019**
*Household Percentage Distribution by Kind of Closet in
Konawe Kepulauan Regency, 2019*

Jenis Kloset <i>Kind of Closet</i>	Persentase <i>Percentage</i>
(1)	(2)
1. Leher Angsa / <i>Goose Neck</i>	80,87
2. Bukan Leher Angsa / <i>Non Goose neck</i>	19,13
Jumlah/Total	100,00

Sumber/Source: BPS, Survei Sosial Ekonomi Nasional (Susenas)/ *BPS-Statistics Indonesia, National Socio Economic Survey*

Tabel 4.4.5 **Persentase Rumah Tangga Menurut Tempat Pembuangan Akhir Tinja di Kabupaten Konawe Kepulauan, 2019**
Table **Household Percentage Distribution by Landfill Feces in Konawe Kepulauan Regency, 2019**

Tempat Pembuangan Akhir Tinja <i>Landfills Feces</i>	Persentase <i>Percentage</i>
(1)	(2)
1. Tangki & Ipal / <i>Tank & Ipal</i>	77,64
2. Lainnya / <i>Other</i>	22,36
Jumlah/Total	100,00

Sumber/Source: BPS, Survei Sosial Ekonomi Nasional (Susenas)/ BPS-Statistics Indonesia, National Socio Economic Survey

Tabel
Table 4.4.6

**Jumlah Desa¹/Kelurahan yang Mengalami Bencana Alam²
Menurut Kecamatan di Kabupaten Konawe Kepulauan,
2011– 2018**
*Number of Villages¹ that Had Natural Disaster² by
Subdistrict in Konawe Kepulauan Regency, 2011– 2018*

Kecamatan Subdistrict	Banjir/Flood		
	2011	2014	2018
(1)	(2)	(3)	(4)
Wawonii Tenggara	...	4	8
Wawonii Timur	...	-	2
Wawonii Timur Laut	...	2	2
Wawonii Utara	...	3	3
Wawonii Selatan	...	-	-
Wawonii Tengah	...	3	3
Wawonii Barat	...	1	1
Konawe Kepulauan	...	13	19

Lanjutan Tabel/*Continued Table* 4.4.6

Kecamatan Subdistrict	Gempa Bumi/ <i>Earthquake</i>		
	2011	2014	2018
(1)	(5)	(6)	(7)
Wawonii Tenggara	...	-	-
Wawonii Timur	...	-	-
Wawonii Timur Laut	...	-	-
Wawonii Utara	...	-	-
Wawonii Selatan	...	-	-
Wawonii Tengah	...	-	12
Wawonii Barat	...	-	15
Konawe Kepulauan	...	-	27

Lanjutan Tabel/*Continued Table* 4.4.6

Kecamatan Subdistrict	Tanah Longsor/ <i>Landslide</i>		
	2011	2014	2018
(1)	(8)	(9)	(10)
Wawonii Tenggara	...	-	2
Wawonii Timur	...	-	-
Wawonii Timur Laut	...	-	-
Wawonii Utara	...	-	-
Wawonii Selatan	...	-	-
Wawonii Tengah	...	-	-
Wawonii Barat	...	1	-
Konawe Kepulauan	...	1	2

Catatan/*Note*: ¹ Desa pada tabel ini termasuk Unit Permukiman Transmigrasi (UPT) yang masih dibina oleh kementerian terkait dan nagari di Provinsi Sumatera Barat/*Villages in this table are included in Transmigration Settlement Unit which is still fostered by the relevant ministries and the nagari in the Province of Sumatera Barat*

² Terjadi dalam tiga tahun terakhir sampai dengan saat pencacahan/*Occured during the last three years by the time of enumeration*

Sumber/*Source*: BPS, Pendataan Potensi Desa (Podes)/*BPS-Statistics Indonesia, Village Potential Data Collecting*

Tabel 4.4.7 **Jumlah Jemaah Haji Menurut Jenis Kelamin di Kabupaten Konawe Kepulauan, 2017-2019**
Al Haji Pilgrism by Sex in Konawe Kepulauan Regency, 2017-2019

Tahun Year	Persentase Percentage		Jumlah Total
	Laki-Laki Male	Perempuan Female	
(1)	(2)	(3)	(4)
2017	14	20	34
2018	33	49	82
2019	29	50	79

Sumber/Source: Kementerian Agama Kabupaten Konawe Kepulauan/ Ministry of Religious Affairs of Konawe Kepulauan Regency

BAB
5

**Pertanian, Peternakan,
dan Perikanan**

Agriculture, Livestock, and Fishery



Populasi Ternak di Kabupaten Konawe Kepulauan, 2019

Livestock Population in Konawe Kepulauan Regency, 2019



**Ayam
Kampung**
20.827



**Ayam
Ras**
350



Itik
267



Babi
-



Sapi
1.731



Kerbau
-



Kambing
734



PENJELASAN TEKNIS**TECHNICAL NOTES**

1. Sawah adalah lahan pertanian yang berpetak-petak dan dibatasi oleh pematang (galengan), saluran untuk menahan/ menyalurkan air, yang biasanya ditanami padi sawah tanpa memandang dari mana diperoleh atau status lahan tersebut. Lahan yang dimaksud termasuk lahan yang terdaftar di Pajak Bumi Bangunan, luran Pembangunan Daerah, lahan bengkok, lahan serobotan, lahan rawa yang ditanami padi dan lahan bekas tanaman tahunan yang telah dijadikan sawah, baik yang ditanami padi, palawija atau tanaman semusim lainnya.
 2. Tegal/Kebun adalah lahan pertanian bukan sawah (lahan kering) yang ditanami tanaman semusim atau tahunan dan terpisah dengan halaman sekitar rumah serta penggunaannya tidak berpindah pindah.
 3. Ladang/Huma adalah lahan pertanian bukan sawah (lahan kering) yang biasanya ditanami tanaman semusim dan penggunaannya hanya semusim atau dua musim, kemudian akan ditinggalkan bila sudah tidak subur lagi (berpindah-pindah). Kemungkinan lahan ini beberapa tahun kemudian akan dikerjakan kembali jika sudah subur.
1. *Wetland is agricultural land that separated by small dykes to resist water, where the main crop is usually wetland paddy without considering where it is got from or the status of the land, It includes the land that is registered at land income tax office, regional development contribution, 'bengkok' land, illegal ownership, swamps for rice cultivation, and annual crop land mark that has been used as rice field, which are both planted with paddy, secondary crops or the other seasonal crops.*
 2. *Dry field/Garden is an dryland (unirrigated land) which is planted with seasonal or annual crops and separately from the yard around the house without shifting.*
 3. *Unirrigated agricultural field / Shifting cultivation land is dryland (unirrigated land) that usually is cultivated for seasonal crops and utilized only for one or two seasons, then it will be left when it is not fertile (shifting), Maybe, this land will be used again in a few years if it has been fertile.*

- | | |
|---|---|
| <p>4. Lahan yang sementara tidak diusahakan adalah lahan yang biasanya diusahakan tetapi untuk sementara (lebih dari 1 (satu) tahun tetapi kurang dari atau sama dengan 2 (dua) tahun) tidak diusahakan, termasuk lahan sawah yang tidak diusahakan selama lebih dari 2 (dua) tahun.</p> | <p>4. <i>Temporarily unused land is land that is regularly used but temporarily (more than a year but less or equal than two years) is unused, it includes wetland that is not cultivated more than two years.</i></p> |
| <p>5. Data pokok tanaman pangan yang dikumpulkan adalah luas panen dan produktivitas (hasil per hektar). Produksi tanaman pangan merupakan hasil perkalian antara luas panen dengan produktivitas. Pengumpulan data luas panen dilakukan setiap bulan dengan pendekatan area kecamatan di seluruh wilayah Indonesia. Pengumpulan data produktivitas dilakukan melalui pengukuran langsung pada plot ubinan berukuran 2½ m x 2½ m. Pengumpulan data produktivitas dilakukan setiap subround (empat bulanan) pada waktu panen petani.</p> | <p>5. <i>The main food crops data collected consists of harvested area and productivity (yield per hectare), Food crops production is generated by harvested area multiplied by productivity, The harvested area data is collected every month using sub Subdistrict area approach in all sub Subdistrict in Indonesia, The productivity data collection is conducted by a direct measurement in 2½m x 2½m crop cutting plot, The productivity measurement is conducted in every subround (four monthly) at the time when farmers are harvesting their crops.</i></p> |
| <p>6. Data produksi padi dan palawija yang disajikan adalah dalam kualitas: gabah kering giling (padi), pipilan kering (jagung), biji kering (kedelai dan kacang tanah), dan umbi basah (ubi kayu dan ubi jalar).</p> | <p>6. <i>Production of paddy and secondary crops data are presented in the form of: dry unhusked rice (paddy), dry loose maize (maize), dry shells crops (soybeans and peanuts), and fresh roots (cassava and sweet potatoes),</i></p> |
| <p>7. Tanaman sayuran dan buah-buahan semusim
Tanaman sayuran semusim</p> | <p>7. <i>Seasonal vegetable and fruit plants
Seasonal vegetable plants are plants which are the sources of</i></p> |

adalah tanaman sumber vitamin, garam mineral dan lain-lain yang dikonsumsi dari bagian tanaman yang berupa daun, bunga, buah, dan umbinya, yang berumur kurang dari satu tahun. Tanaman buah-buahan semusim adalah tanaman sumber vitamin, garam mineral, dan lain-lain yang dikonsumsi dari bagian tanaman yang berupa buah, berumur kurang dari satu tahun, tidak berbentuk pohon/rumpun tetapi menjalar dan berbatang lunak.

vitamin, mineral salt, etc, consumed from the part of the plant in the form of leaf, flower, fruit, and root with the age of less than one year, Seasonal fruit plants are plants which are the sources of vitamin, mineral salt, etc, consumed from the part of the plant in the form of fruits, These plants are creeps with the age of less than one year,

8. Tanaman buah-buahan dan sayuran tahunan

Tanaman buah-buahan tahunan adalah tanaman sumber vitamin, garam mineral, dan lain-lain yang dikonsumsi dari bagian tanaman yang berupa buah dan merupakan tanaman tahunan. Tanaman sayuran tahunan adalah tanaman sumber vitamin, garam mineral, dan lain-lain yang dikonsumsi dari bagian tanaman yang berupa daun dan atau buah yang berumur lebih dari satu tahun.

Annual fruit and vegetable plants Annual fruit plants are plants which are the sources of vitamin, contained mineral salt, etc, consumed from the part of plant in the form of fruit and more than one year of age. Annual vegetable plants are plants which are the sources of vitamin, contained mineral salt, etc, consumed from the part of the plant in the form of vegetable and more than one year of age.

9. Luas panen tanaman hortikultura adalah luas tanaman sayuran, buah-buahan, biofarmaka, dan tanaman hias yang diambil hasilnya/dipanen pada periode pelaporan.

9. *Harvested area of horticulture is area which vegetable, fruit, medicinal and ornamental plant of crop harvested during the period of report.*

10. Luas panen untuk tanaman sayuran adalah luas tanaman

10. *Harvested area of vegetables is area of entirely plant harvested/*

yang dipanen sekaligus/habis/dibongkar dan luas tanaman yang dipanen berkali-kali (lebih dari satu kali)/belum habis.

Tanaman yang dipanen sekaligus/habis/dibongkar adalah tanaman yang sehabis panen langsung dibongkar/dicabut, terdiri dari bawang merah, bawang putih, bawang daun, kentang, kol/kubis, kembang kol, petsai/sawi, wortel, lobak, dan kacang merah. Tanaman yang dipanen berkali-kali (lebih dari satu kali)/belum habis adalah tanaman yang pemanenannya lebih dari satu kali dan biasanya dibongkar apabila panen terakhir sudah tidak memadai lagi, terdiri dari: kacang panjang, cabe besar, cabe rawit, jamur, tomat, terung, buncis, ketimun, labu siam, kangkung, bayam, melon, semangka, dan blewah.

demolished and plant harvested several times/undemolished.

Entirely plants harvested/demolished are plants usually harvested once and demolished to be substituted by other plants, consisting of: shallots, garlic, leeks, potato, cabbage, cauli flower, mustard green, carrots, chinese radish, and red kidney beans,

Plants harvested several times/undemolished are plants usually harvested more than once and demolished in the case that the last harvest was economically not profitable, They consist of : yard long beans, chili, small chili, mushroom, tomatoes, egg plant, french beans, cucumber, pumpkin/chajota, swamp cabbage, spinach, melon, watermelon, and blewah.

11. Produksi hortikultura adalah hasil menurut bentuk produk dari setiap tanaman sayuran, buah-buahan, biofarmaka dan tanaman hias yang diambil berdasarkan luas yang dipanen/tanaman yang menghasilkan pada bulan/triwulan laporan.

12. Penghitungan luas tanaman perkebunan besar adalah pada keadaan akhir tahun dan tidak termasuk yang luasnya kurang

11. *Horticulture production is the standard production quantity form of vegetable, fruit, medicinal and ornamental plant based on harvested area/the number of production plants reported monthly/quarterly.*

12. *Planted areas of estates refer to condition at the end of the year, and exclude areas less than 5 hectares.*

dari 5 hektar.

13. Bentuk produksi perkebunan adalah; karet kering (karet), daun kering (teh dan tembakau), biji kering (kopi dan coklat), kulit kering (kayu manis dan kina), serat kering (rami), bunga kering (cengkeh), refined sugar (tebu dari perkebunan besar), gula mangkok (tebu dari perkebunan rakyat), ekivalen kopra (kopra), biji dan bunga (pala) serta minyak daun (sereh).
 14. Persediaan akhir tahun produksi perkebunan besar bukan merupakan cadangan penyangga (buffer stock).
 15. Pemanfaatan hasil hutan kayu adalah segala bentuk usaha yang memanfaatkan dan mengolah hasil hutan kayu dengan tidak merusak lingkungan dan tidak mengurangi fungsi pokok hutan. Kegiatan ini hanya dapat dilaksanakan pada areal hutan yang memiliki potensi untuk dilakukan kegiatan pemanfaatan hasil hutan kayu dan dapat dilaksanakan setelah diperoleh izin usaha.
 16. Produksi hasil hutan utama yang dihasilkan dari hutan adalah kayu bulat. Produksi kayu bulat ini dihasilkan dari hutan alam
13. *Production of estates crops are follows: dry rubber (rubber); dry leaves (tea and tobacco); dry beans (coffee and cocoa); dry bark (cassia vera and cinchona); dry fibre (rosella); dry flowers/buds (cloves); refined sugar (sugar cane from estate); cup sugar (sugar cane from smallholders); copra (copra); seeds and buds (nutmeg); and leaf oil (citronella).*
 14. *The production availability of estates at the end of year is not the buffer stock.*
 15. *Commercial utilization of timber as forest product is activities to utilize timber without destructing the environment and undermining the main functions of the forest area. Those activities could only be executed in forest area with high commercial timber value with license.*
 16. *The main product of commercial forest operation is log. The log is harvested from various sources such as natural forest granted to*

melalui kegiatan perusahaan Hak Pengusahaan Hutan (HPH/IUPHHK), kegiatan ijin pemanfaatan kayu (IPK) dalam rangka pembukaan wilayah hutan, pembangunan Hutan Tanaman Industri (HTI), serta kegiatan hutan rakyat.

concessionaires (IUPHHK/HPH), land clearing activities (IPK), industrial forest plantation (HTI) and community forest.

17. Kayu Gergajian merupakan kayu hasil konversi kayu bulat dengan menggunakan mesin gergaji, mempunyai bentuk yang teratur dengan sisi-sisi sejajar dan sudut-sudutnya siku dengan ketebalan tidak lebih dari 6 cm dan kadar air tidak lebih dari 18 persen. Kayu gergajian yang diolah langsung dari kayu bulat, wajib didukung dengan dokumen yang sah.
17. *Sawn Timber Constitutes a sawmill product derived from logs as raw material. The product is characterized with regular forms having parallel sides at right angle to each other, thickness not more than 6 cm and moisture content not to exceed 18 percent. Sawn timber produced directly from logs must be certified by a legal document,*
18. Kayu Lapis adalah panel kayu yang tersusun dari lapisan veneer dibagian luarnya, sedangkan dibagian intinya (core) bisa berupa veneer atau material lain, diikat dengan lem kemudian di-press (ditekan) sedemikian rupa sehingga menjadi panel yang kuat. Termasuk dalam artian ini adalah kayu lapis yang dilapisi lagi dengan material lain.
18. *Plywood is wood panel consisting of layers pressed together in between veneers; the core may be veneer or some other material, bound together with glue and pressed tightly together to make a strong panel, Included to this definition is plywood covered with other materials,*
19. Data populasi ternak bersumber dari Direktorat Jenderal Peternakan dan Kesehatan Hewan Kementerian Pertanian, sedangkan jumlah pematangan ternak merupakan hasil Survei Laporan Pematangan Ternak.
19. *Data of domestic livestock population are obtain from the Directorate General of Livestock and Animal Health Service, while data on the number of animals slaughtered are based on the quarterly survey conducted by*

Pengumpulan data pemotongan ternak dilakukan secara lengkap setiap triwulan di seluruh Rumah Potong Hewan (RPH) dan Tempat Pemotongan

BPS. This survey is a complete enumeration on all slaughterhouses and abattoirs in Indonesia.

20. Data statistik perikanan merupakan data sekunder yang bersumber dari Direktorat Jenderal Perikanan Tangkap dan Direktorat Jenderal Budidaya. Statistik perikanan dibedakan atas data Perikanan Tangkap dan Perikanan Budidaya. Perikanan Tangkap diklasifikasikan atas penangkapan ikan di laut dan penangkapan ikan di perairan umum. Perikanan Budidaya diklasifikasikan atas jenis budidaya yaitu budidaya laut, tambak, kolam, karamba, jaring apung, dan sawah.
20. *Fishery Statistics are secondary data obtained from the Directorate General of Capture Fisheries and Directorate General of Aquaculture, Fishery statistics are categorized into capture fisheries and aquaculture, Capture fisheries are further classified into marine capture fisheries and inland open water capture fisheries, Aquaculture are further classified into several types of culture: marine culture, brackish water pond, fresh water pond, cage, floating net, and fish breeding in paddy fields.*

Gambar 5.1
Figures

Jumlah Rumah Tangga Perikanan Laut Menurut Kecamatan di Kabupaten Konawe Kepulauan Kepulauan, 2018 dan 2019
Number of Sea Fisheries Household by Subdistrict in Konawe Kepulauan Regency, 2018 and 2019

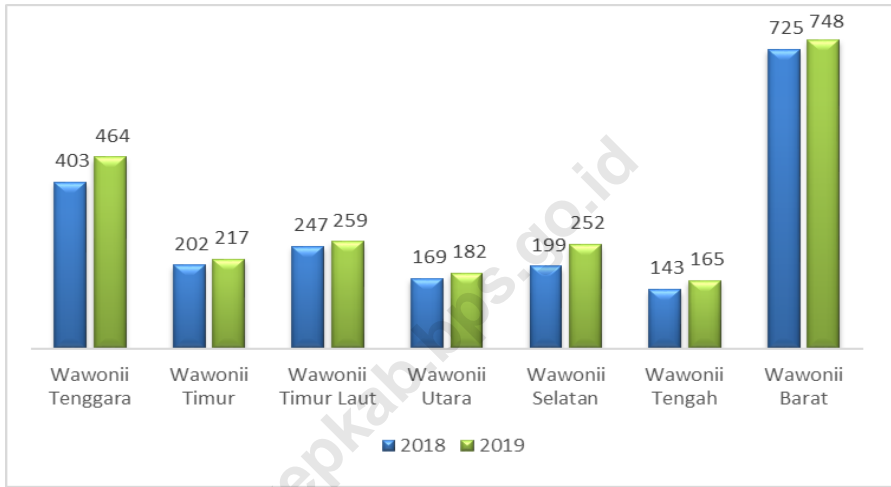

Sumber/Source: Dinas Perikanan Kabupaten Konawe Kepulauan/ Fishery Agency of Konawe Kepulauan Regency

5.1 HORTIKULTURA

HORTICULTURE

Tabel 5.1.1 **Luas Panen Tanaman Sayuran Menurut Kecamatan dan Jenis Tanaman di Kabupaten Konawe Kepulauan (ha), 2018 dan 2019**
Harvested Area of Vegetables by Subdistrict and Kind of Plant in Konawe Kepulauan Regency (ha), 2018 and 2019

Kecamatan Subdistrict	Cabai Besar/ <i>Big Chili</i>		Cabai Rawit/ <i>Cayenne Pepper</i>	
	2018	2019	2018	2019
(1)	(2)	(3)	(4)	(5)
Wawonii Tenggara	1	5	-	15
Wawonii Timur	-	2	2	6
Wawonii Timur Laut	1	1	1	1
Wawonii Utara	-	-	-	4
Wawonii Selatan	-	1	-	2
Wawonii Tengah	-	1	-	8
Wawonii Barat	-	2	7	36
Konawe Kepulauan	2	12	10	72

Lanjutan Tabel/Continued Table 5.1.1

Kecamatan Subdistrict	Terung/ Eggplant		Tomat/ Tomato	
	2018	2019	2018	2019
(1)	(6)	(7)	(8)	(9)
Wawonii Tenggara	2	4	-	8
Wawonii Timur	3	7	2	5
Wawonii Timur Laut	-	-	-	2
Wawonii Utara	1	3	-	-
Wawonii Selatan	-	5	-	8
Wawonii Tengah	1	22	2	4
Wawonii Barat	5	32	2	18
Konawe Kepulauan	12	73	6	45

Lanjutan Tabel/*Continued Table 5.1.1*

Kecamatan Subdistrict	Kacang Panjang/Long Beans		Kangkung/Water Spinach	
	2018	2019	2018	2019
(1)	(10)	(10)	(11)	(12)
Wawonii Tenggara	1	16	-	6
Wawonii Timur	4	5	-	-
Wawonii Timur Laut	2	3	-	-
Wawonii Utara	-	6	-	1
Wawonii Selatan	-	8	-	8
Wawonii Tengah	4	23	1	25
Wawonii Barat	9	28	1	16
Konawe Kepulauan	20	89	2	56

Sumber/Source: BPS, Statistik Pertanian Hortikultura SPH-SBS/BPS-Statistics Indonesia, Agricultural Statistic for Horticulture SPH-SBS

Tabel 5.1.2 **Produksi Tanaman Sayuran Menurut Kecamatan dan Jenis Tanaman di Kabupaten Konawe Kepulauan (Kuintal), 2018**
Production of Vegetables by Subdistrict and Kind of Plant in Konawe Kepulauan Regency (Quintal), 2018

Kecamatan Subdistrict (1)	Cabai Besar/Big Chili		Cabai Rawit/ Cayenne Pepper	
	2018 (2)	2019 (3)	2018 (4)	2019 (5)
Wawonii Tenggara	5	30	-	45
Wawonii Timur	-	12	7	93
Wawonii Timur Laut	4	5	3	5
Wawonii Utara	-	-	-	143
Wawonii Selatan	-	2	-	44
Wawonii Tengah	-	2	-	36
Wawonii Barat	-	9	17	183
Konawe Kepulauan	9	60	27	549

Lanjutan Tabel/*Continued Table 5.1.2*

Kecamatan Subdistrict	Terung/ Eggplant		Tomat/ Tomato	
	2018	2019	2018	2019
(1)	(6)	(7)	(8)	(9)
Wawonii Tenggara	5	9	-	16
Wawonii Timur	8	55	7	33
Wawonii Timur Laut	-	-	-	20
Wawonii Utara	3	89	-	-
Wawonii Selatan	-	9	-	36
Wawonii Tengah	3	56	3	24
Wawonii Barat	11	156	5	110
Konawe Kepulauan	30	374	15	239

Lanjutan Tabel/Continued Table 5.1.1

Kecamatan Subdistrict	Kacang Panjang/Long Beans		Kangkung/Water Spinach	
	2018	2019	2018	2019
(1)	(10)	(10)	(11)	(12)
Wawonii Tenggara	4	34	-	19
Wawonii Timur	8	31	-	-
Wawonii Timur Laut	4	22	-	-
Wawonii Utara	-	100	-	30
Wawonii Selatan	-	34	-	29
Wawonii Tengah	10	61	3	73
Wawonii Barat	23	163	3	80
Konawe Kepulauan	49	445	6	231

Sumber/Source: BPS, Statistik Pertanian Hortikultura SPH-SBS/BPS-Statistics Indonesia, Agricultural Statistic for Horticulture SPH-SBS

Tabel
Table 5.1.3

Luas Panen Tanaman Sayuran Semusim Menurut Jenis Tanaman di Kabupaten Konawe Kepulauan (ha), 2018
Harvested Area of Seasonal Vegetables by Kind of Plant in Konawe Kepulauan Regency (ha), 2018

Jenis Tanaman Kind of Plants	2018	2019
(1)	(2)	(3)
Sayuran/Vegetables		
Bawang Daun/ <i>Wlech Onion</i>	-	1
Bayam/ <i>Spinach</i>	3	57
Buncis/ <i>Green Bean</i>	-	3
Cabai Besar/ <i>Chili (Capsicum Annum)</i>	2	12
Cabai Rawit (<i>Capsicum Frutescens</i>)	10	72
Kacang Panjang/ <i>Yardlong Bean</i>	20	89
Kangkung/ <i>Kangkong</i>	2	56
Ketimun/ <i>Cucumber</i>	-	17
Labu Siam/ <i>Chayote</i>	2	25
Petsai/ <i>Chinese Cabbage</i>	-	7
Terung/ <i>Eggplant</i>	12	73
Tomat/ <i>Tomato</i>	6	45

Sumber/Source: BPS, Statistik Pertanian Hortikultura SPH-SBS/BPS-Statistics Indonesia, Agricultural Statistic for Horticulture SPH-SBS

Tabel 5.1.4 **Produksi Tanaman Sayuran Semusim Menurut Jenis Tanaman di Kabupaten Konawe Kepulauan (kuintal), 2018 dan 2019**
Production of Seasonal Vegetables and Fruits by Kind of Plant in Konawe Kepulauan Regency (Quintal), 2018 and 2019

Jenis Tanaman Kind of Plants	2018	2019
(1)	(2)	(3)
Sayuran/Vegetables		
Bawang Daun/ <i>Wlech Onion</i>	-	3
Bayam/ <i>Spinach</i>	7	257
Buncis/ <i>Green Bean</i>	-	6
Cabai Besar/ <i>Chili (Capsicum Annum)</i>	9	60
Cabai Rawit (<i>Capsicum Frutescens</i>)	27	549
Kacang Panjang/ <i>Yardlong Bean</i>	49	445
Kangkung/ <i>Kangkong</i>	6	231
Ketimun/ <i>Cucumber</i>	-	94
Labu Siam/ <i>Chayote</i>	5	166
Petsai/ <i>Chinese Cabbage</i>	-	15
Terung/ <i>Eggplant</i>	30	374
Tomat/ <i>Tomato</i>	15	239

Sumber/Source: BPS, Statistik Pertanian Hortikultura SPH-SBS/BPS-Statistics Indonesia, *Agricultural Statistic for Horticulture SPH-SBS*

Tabel
Table 5.1.5**Produksi Buah-buahan Menurut Kecamatan dan Jenis Tanaman di Kabupaten Konawe Kepulauan (kuintal), 2019***Production of Fruits by Subdistrict and Kind of Plant in Konawe Kepulauan Regency (quintal), 2019*

Kecamatan Subdistrict	Mangga/ Mango	Durian/Durian	Jeruk/Orange	Pisang/ Banana
(1)	(2)	(3)	(4)	(5)
Wawonii Tenggara	7	4	-	2
Wawonii Timur	50	-	-	5
Wawonii Timur Laut	400	-	50	40
Wawonii Utara	200	90	-	40
Wawonii Selatan	200	150	5	100
Wawonii Tengah	60	120	40	500
Wawonii Barat	50	50	-	100
Konawe Kepulauan	967	414	95	787

Kecamatan Subdistrict	Pepaya/ Papaya	Duku/Langsap/ Duku	Rambutan/ Rambutan	Nangka/ Jackfruit
(1)	(6)	(7)	(8)	(9)
Wawonii Tenggara	20	7	10	10
Wawonii Timur	8	-	8	90
Wawonii Timur Laut	2 000	-	60	200
Wawonii Utara	1 000	200	300	200
Wawonii Selatan	94	40	200	-
Wawonii Tengah	120	140	50	60
Wawonii Barat	20	10	10	40
Konawe Kepulauan	3 262	397	638	600

Sumber/Source: BPS, Statistik Pertanian Hortikultura SPH-SBS/BPS-Statistics Indonesia, Agricultural Statistic for Horticulture SPH-SBS

Tabel
Table 5.1.6

Produksi Buah–Buahan dan Sayuran Tahunan Menurut Jenis Tanaman di Kabupaten Konawe Kepulauan (kuintal), 2019

Production of Annual Fruits and Vegetables by Kind of Plant in Konawe Kepulauan Regency (quintal), 2019

Jenis Tanaman <i>Kind of Plants</i>	2019
(1)	(2)
Buah-buahan/Fruits	
Alpukat/ <i>Avocado</i>	2
Belimbing/ <i>Star Fruit</i>	59
Duku/Langsak/Kokosan/ <i>Duku</i>	397
Durian/ <i>Durian</i>	414
Jambu Air/ <i>Rose Apple</i>	243
Jambu Biji/ <i>Guava</i>	305
Jeruk Besar/ <i>Pomelo</i>	620
Jeruk Siam/Keprok/ <i>Tangerine/Orange</i>	95
Mangga/ <i>Mango</i>	967
Nangka/Cempedak/ <i>Jackfruit</i>	600
Nenas/ <i>Pineapple</i>	60
Pepaya/ <i>Papaya</i>	3 262
Pisang/ <i>Banana</i>	787
Rambutan/ <i>Rambutan</i>	638
Sirsak/ <i>Soursop</i>	45
Sukun/ <i>Bread Fruit</i>	80

Sumber/Source: BPS, Statistik Pertanian Hortikultura SPH-BST/BPS-Statistics Indonesia, Agricultural Statistic for Horticulture SPH-BST

5.2 PERKEBUNAN
ESTATE CROPS

Tabel 5.2.1 **Luas Areal Tanaman Perkebunan Menurut Kecamatan dan Jenis Tanaman di Kabupaten Konawe Kepulauan (ha), 2018 dan 2019**
Table 5.2.1 **Planted Area of Estate Crops by Subdistrict and Type of Crops in Konawe Kepulauan Regency (ha), 2018 dan 2019**

Kecamatan Subdistrict (1)	Jambu Mete/ Cashew		Kelapa/Coconut	
	2018 (2)	2019 (3)	2018 (4)	2019 (5)
Wawonii Tenggara	638,00	635,70	581,00	581,00
Wawonii Timur	407,00	401,00	407,00	827,90
Wawonii Timur Laut	401,00	401,00	708,00	708,00
Wawonii Utara	935,00	935,00	1 132,00	1 132,00
Wawonii Selatan	1 403,00	1 403,00	826,00	826,00
Wawonii Tengah	990,75	1 021,00	375,00	375,00
Wawonii Barat	1 231,00	1 231,00	371,00	333,00
Konawe Kepulauan	6 005,75	6 027,70	4 400,00	4 782,90

Lanjutan Tabel/*Continued Table 5.2.1*

Kecamatan Subdistrict (1)	Cengkeh/Clove		Lada/Pepper	
	2018 (6)	2019 (7)	2018 (8)	2019 (9)
Wawonii Tenggara	279,60	273,60	462,02	462,00
Wawonii Timur	351,30	351,30	11,00	11,00
Wawonii Timur Laut	134,00	134,00	9,00	9,00
Wawonii Utara	275,00	275,00	79,00	79,00
Wawonii Selatan	147,00	147,00	25,00	25,00
Wawonii Tengah	45,00	45,00	110,00	112,30
Wawonii Barat	108,00	108,00	38,00	38,00
Konawe Kepulauan	1 339,90	1 333,90	734,02	736,30

Lanjutan Tabel/Continued Table 5.2.1

Kecamatan Subdistrict	Kakao/Cacao		Pala/Nutmegs	
	2018	2019	2018	2019
(1)	(10)	(11)	(12)	(13)
Wawonii Tenggara	187,94	187,90	265,08	265,10
Wawonii Timur	407,00	407,00	75,00	221,00
Wawonii Timur Laut	316,00	708,00	221,00	75,00
Wawonii Utara	860,00	860,00	233,00	233,00
Wawonii Selatan	872,00	872,00	222,00	222,00
Wawonii Tengah	327,00	327,00	108,00	108,00
Wawonii Barat	371,00	371,00	204,00	204,00
Konawe Kepulauan	3 340,94	3 732,90	1 328,08	1 328,10

Lanjutan Tabel/*Continued Table 5.2.1*

Kecamatan Subdistrict	Sagu/Sagoo		Kemiri/Candlenut	
	2018	2019	2018	2019
(1)	(14)	(15)	(16)	(17)
Wawonii Tenggara	3,80	4,00	0,00	0,00
Wawonii Timur	0,00	8,00	0,00	0,00
Wawonii Timur Laut	8,00	8,00	0,00	0,00
Wawonii Utara	22,00	22,00	31,00	31,00
Wawonii Selatan	9,00	9,00	6,00	6,00
Wawonii Tengah	37,00	35,00	0,00	0,00
Wawonii Barat	142,00	142,00	0,00	0,00
Konawe Kepulauan	221,80	228,00	37,00	37,00

Sumber/*Source*: Dinas Tanaman Pangan, Hortikultura, dan Perkebunan Kabupaten Konawe Kepulauan / *Food Crops, Horticulture and Plantation Agency of Konawe Kepulauan Regency*

Tabel
Table 5.2.2

Produksi Perkebunan Menurut Kecamatan dan Jenis Tanaman di Kabupaten Konawe Kepulauan (ton), 2018 dan 2019
Production of Estate by Subdistrict and Type of Crops in Konawe Kepulauan Regency (ton), 2018 and 2019

Kecamatan Subdistrict	Jambu Mete/ Cashew		Kelapa/Coconut	
	2018	2019	2018	2019
(1)	(2)	(3)	(4)	(5)
Wawonii Tenggara	15,10	21,52	31,89	32,65
Wawonii Timur	0,00	32,95	828,80	769,48
Wawonii Timur Laut	124,85	268,48	250,49	248,06
Wawonii Utara	534,36	635,27	1 072,81	749,38
Wawonii Selatan	9674,14	734,64	1 0650,34	1 183,77
Wawonii Tengah	24,64	336,71	54,64	25,39
Wawonii Barat	18,89	2 203,82	144,45	227,11
Konawe Kepulauan	1 0376,88	4 233,39	13 033,42	3 235,83

Lanjutan Tabel/*Continued Table* 5.2.2

Kecamatan Subdistrict	Cengkeh/ <i>Clove</i>		Lada/ <i>Pepper</i>	
	2018	2019	2018	2019
(1)	(6)	(7)	(8)	(9)
Wawonii Tenggara	12,62	12,68	0,03	0,04
Wawonii Timur	173,54	187,94	0,21	1,03
Wawonii Timur Laut	26,24	206,34	1,95	1,89
Wawonii Utara	26,40	2,88	0,65	3,30
Wawonii Selatan	91,30	21,30	0,05	0,00
Wawonii Tengah	6,27	6,78	6,89	0,00
Wawonii Barat	20,62	19,98	1,59	1,48
Konawe Kepulauan	356,99	457,89	11,36	7,73

Lanjutan Tabel/Continued Table 5.2.2

Kecamatan Subdistrict	Kakao/Cacao		Pala/Nutmegs	
	2018	2019	2018	2019
(1)	(10)	(11)	(12)	(13)
Wawonii Tenggara	0,38	0,17	8,16	6,25
Wawonii Timur	0,00	0,00	183,51	88,13
Wawonii Timur Laut	108,72	173,21	12,69	13,08
Wawonii Utara	3,08	0,00	69,24	23,50
Wawonii Selatan	130,92	0,00	688,42	1 864,84
Wawonii Tengah	2,21	1,02	10,05	0,67
Wawonii Barat	38,79	36,23	11,63	11,10
Konawe Kepulauan	284,09	210,63	983,69	2 007,57

Lanjutan Tabel/*Continued Table 5.2.2*

Kecamatan Subdistrict	Sagu/Sagoo		Kemiri/Candlenut	
	2018	2019	2018	2019
(1)	(14)	(15)	(16)	(17)
Wawonii Tenggara	0,44	0,39	0,00	0,00
Wawonii Timur	0,00	0,27	0,00	0,00
Wawonii Timur Laut	0,51	0,56	0,00	0,00
Wawonii Utara	12,01	0,00	10,20	23,78
Wawonii Selatan	728,39	3,00	13,09	9,01
Wawonii Tengah	0,40	0,24	0,00	0,00
Wawonii Barat	3,08	0,00	0,00	0,00
Konawe Kepulauan	744,82	4,46	23,29	32,80

Sumber/*Source*: Dinas Tanaman Pangan, Hortikultura, dan Perkebunan Kabupaten Konawe Kepulauan/ *Food Crops, Horticulture and Plantation Agency of Konawe Kepulauan Regency*

**5.3 PETERNAKAN
LIVESTOCK**

Tabel 5.3.1 Populasi Ternak Menurut Kecamatan dan Jenis Ternak di Kabupaten Konawe Kepulauan, 2019
Livestock Population by Subdistrict and Kind of Livestock in Konawe Kepulauan Regency, 2019

Kecamatan Subdistrict	Sapi/ Cow	Kambing/ Goat
(1)	(2)	(3)
Wawonii Tenggara	37	93
Wawonii Timur	83	20
Wawonii Timur Laut	402	206
Wawonii Utara	260	245
Wawonii Selatan	79	0
Wawonii Tengah	543	22
Wawonii Barat	327	148
Konawe Kepulauan	1 731	734

Sumber/Source: Dinas Peternakan Kabupaten Konawe Kepulauan/ Livestock Agency of Konawe Kepulauan Regency

Tabel 5.3.2 Populasi Unggas Menurut Kecamatan dan Jenis Unggas di Kabupaten Konawe Kepulauan, 2019
Poultry Population by Subdistrict and Kind of Poultry in Konawe Kepulauan Regency, 2019

Kecamatan Subdistrict	Ayam Kampung/ Chicken	Ayam Ras/ Broiler	Ayam Petelur/ Layer
(1)	(2)	(3)	(4)
Wawonii Tenggara	1 211	-	-
Wawonii Timur	1 930	-	-
Wawonii Timur Laut	3 287	-	-
Wawonii Utara	6 739	50	300
Wawonii Selatan	695	-	-
Wawonii Tengah	3 419	-	-
Wawonii Barat	3 546	-	-
Konawe Kepulauan	20 827	50	300

Lanjutan Tabel/*Continued Table* 5.3.2

Kecamatan Subdistrict	Itik/Duck	Itik Manila/ Muscovy Duck
(1)	(2)	(3)
Wawonii Tenggara	-	-
Wawonii Timur	110	10
Wawonii Timur Laut	-	-
Wawonii Utara	69	21
Wawonii Selatan	69	20
Wawonii Tengah	-	-
Wawonii Barat	19	-
Konawe Kepulauan	267	51

Sumber/*Source*: Dinas Peternakan Kabupaten Konawe Kepulauan/ *Livestock Agency of Konawe Kepulauan Regency*

5.4 PERIKANAN FISHERY

Tabel 5.4.1 Jumlah Rumah Tangga Perikanan Tangkap Menurut Kecamatan dan Subsektor di Kabupaten Konawe Kepulauan, 2018-2019
Number of Household by Subdistrict and Subsector in Konawe Kepulauan Regency, 2018-2019

Kecamatan Subdistrict	Perikanan Laut		Perikanan Umum	
	2018	2019	2018	2019
(1)	(2)	(3)	(4)	(5)
Wawonii Tenggara	1 246	1 364	-	-
Wawonii Timur	907	946	-	-
Wawonii Timur Laut	-	-	104	52
Wawonii Utara	-	-	-	-
Wawonii Utara	-	-	-	-
Wawonii Tengah	254	181	-	-
Wawonii Barat	-	-	-	-
Konawe Kepulauan	2 407	2 491	725	697

Sumber/Source: Dinas Perikanan Kabupaten Konawe Kepulauan/ Fishery Agency of Konawe Kepulauan Regency

Tabel 5.4.2 **Banyaknya Alat Penangkap Ikan Perikanan Laut di Kabupaten Konawe Kepulauan, 2019**
Table 5.4.2 **Number of Sea Fishing Tools in Konawe Kepulauan Regency, 2019**

Jenis Alat Tangkap <i>Type of Fishing Tool</i> (1)	Perikanan Laut (2)
<i>Bagan Perahu</i>	1
Barriers, Fences, Weirs, Sero	20
Bubu	79
Jaring Insang Hanyut	11
Jaring Insang Lingkar	15
<i>Jaring Insang Tetap</i>	228
<i>Panah</i>	95
<i>Pancing Layang-layang</i>	176
Pancing Ulur	935
<i>Penggaruk Tanpa Kapal</i>	120
<i>Pukat Cincin Pelagis Kecil Dengan Satu Kapal</i>	2
<i>Pukat Tarik Pantai</i>	19
<i>Rawai Dasar</i>	199
Pancing Cumi/Gurita	204
Tombak	74
Tonda	109

Sumber/Source: Dinas Perikanan Kabupaten Konawe Kepulauan/ Fishery Agency of Konawe Kepulauan Regency

Tabel
Table 5.4.3**Jumlah Perahu/Kapal Penangkapan Ikan Perairan Laut di
Kabupaten Konawe Kepulauan, 2019**
**Number of Sea Fishing Boat in Konawe Kepulauan Regency,
2019**

Jenis Perahu/Kapal <i>Kind of Boat</i>	Ukuran Kapal <i>Boat Size (GT)</i>	Jumlah <i>Total</i>
(1)	(2)	(3)
Kapal Motor/ <i>Motor Boat</i>	KM_005	410
	KM 005_0010	41
	KM 0010_0030	2
Motor Tempel (MT)/ <i>Outboard Motor Boat</i>	MT_0005	1 033
Perahu Tanpa Motor/ <i>Boat Without Motor</i>		621

Sumber/Source: Dinas Perikanan Kabupaten Konawe Kepulauan/ *Fishery Agency of Konawe Kepulauan Regency*

Tabel
Table 5.4.4

Jumlah Produksi dan Nilai Produksi Perikanan Laut Menurut Kecamatan di Kabupaten Konawe Kepulauan, 2019
Total Production and Production Value of Marine Fisheries by Subdistrict in Konawe Kepulauan Regency, 2019

Kecamatan Subdistrict	Volume (Ton)	Nilai Produksi (000 Rp)
(1)	(2)	(3)
Wawonii Tenggara	1 759	35 180 000
Wawonii Timur	421	8 420 000
Wawonii Timur Laut	512	10 240 000
Wawonii Utara	402	8 040 000
Wawonii Utara	337	6 740 000
Wawonii Tengah	312	6 240 000
Wawonii Barat	1 865	37 300 000
Konawe Kepulauan	5 608	112 160 000

Sumber/Source: Dinas Perikanan Kabupaten Konawe Kepulauan/ Fishery Agency of Konawe Kepulauan Regency



Industri *Industry*

BAB
6

34

Wawonii Tenggara

76

Wawonii Timur

64

Wawonii Timur Laut

68

Wawonii Utara

78

Wawonii Selatan

98

Wawonii Tengah

160

Wawonii Barat

**Jumlah Industri Rumah Tangga di Kabupaten
Konawe Kepulauan, 2019**
*Number of Home Industry in Konawe Kepulauan Regency,
2019*

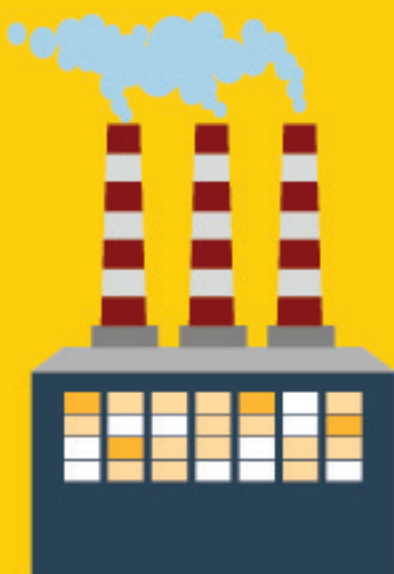

PENJELASAN TEKNIS

1. Pengumpulan data industri besar dan sedang dilakukan melalui Survei Industri Besar dan Sedang yang dilaksanakan setiap tahun secara lengkap (sensus) sejak tahun 1975. Survei Industri Besar dan Sedang mencakup semua perusahaan industri yang mempunyai tenaga kerja 20 orang atau lebih dengan menggunakan kuesioner II A.
2. Klasifikasi industri yang digunakan dalam survei ini berdasar kepada Klasifikasi Baku Lapangan Usaha Indonesia (KBLI). KBLI adalah klasifikasi lapangan usaha yang berdasar kepada International Standard Industrial Classification of All Economic Activities (ISIC) revisi 4 yang telah disesuaikan dengan kondisi Indonesia.
3. Industri manufaktur adalah suatu kegiatan ekonomi yang melakukan kegiatan mengubah suatu barang dasar secara mekanis, kimia, atau dengan tangan sehingga menjadi barang jadi/setengah jadi, dan atau barang yang kurang nilainya menjadi barang yang lebih tinggi nilainya, dan sifatnya lebih dekat kepada pemakai akhir. Termasuk dalam kegiatan ini adalah jasa industri dan pekerjaan perakitan.

TECHNICAL NOTES

1. *Data collection of large and medium scale manufacturing is conducted through The Large and Medium Manufacturing Establishment Survey that has been done annually for all industries (census) since 1975. Large and Medium Manufacturing Establishment Survey covers all manufactures/industries with 20 workers or more by questionnaire II A.*
2. *The industrial classification adopted in this survey refers to the Klasifikasi Baku Lapangan Usaha Indonesia (KBLI). KBLI is classification of economic activities based on the International Standard Industrial Classification of All Economic Activities (ISIC rev 4) that has been modified according to the local condition in Indonesia.*
3. *Manufacturing industry is defined as an economic activity processing basic goods mechanically, chemicals or manually into final or intermediate goods, It is also defined as processing of lower value goods into higher value goods as final or intermediate products. The activities also include services for manufacturing and assembling.*

4. Jasa industri adalah kegiatan industri yang melayani keperluan pihak lain. Pada kegiatan ini bahan baku disediakan oleh pihak lain sedangkan pihak pengolah hanya melakukan pengolahannya dengan mendapat imbalan sebagai balas jasa (upah maklon).
 5. Perusahaan atau usaha industri adalah suatu unit (kesatuan) usaha yang melakukan kegiatan ekonomi, bertujuan menghasilkan barang atau jasa, terletak pada suatu bangunan atau lokasi tertentu, dan mempunyai catatan administrasi tersendiri mengenai produksi dan struktur biaya serta ada seorang atau lebih yang bertanggung jawab atas usaha tersebut.
 6. Industri manufaktur dikelompokkan ke dalam 4 golongan berdasarkan banyaknya pekerja, yaitu: industri besar (100 orang pekerja atau lebih), industri sedang/menengah (20–99 orang pekerja), industri kecil (5–19 orang pekerja), dan industri mikro (1–4 orang pekerja).
 7. Objek wisata adalah segala sesuatu yang ada di daerah tujuan wisata yang merupakan daya tarik agar orang-orang mau datang berkunjung ke tempat tersebut
4. *Services for manufacturing is defined as a manufacturing activity which serving other manufacturing establishments. In this case, raw materials are supplied by others while the workers are paid as a compensation for processing raw materials.*
 5. *A manufacturing establishment is defined as a production unit engaged in economic activity, producing goods or services, located in a building or in a certain location, keeping a business record concerning the production and cost structure, and having a person or more that are responsible to those activities.*
 6. *Manufacturing industries are categorized into four groups, based on the number of employees: large scale manufacturing (100 employees or more), medium scale manufacturing (20–99 employees), small scale manufacturing (5–19 employees), and micro industry (1–4 employees).*
 7. *A tourism object is anything that exists in a tourism destination that is an attraction for people to come to visit the place*

Gambar 6.1
Figures

Jumlah Usaha Mikro, Kecil, dan Menengah Menurut Kecamatan di Kabupaten Konawe Kepulauan 2019
Number of Micro, Small, and Enterprises by Subdistrict In Konawe Kepulauan Regency, 2019

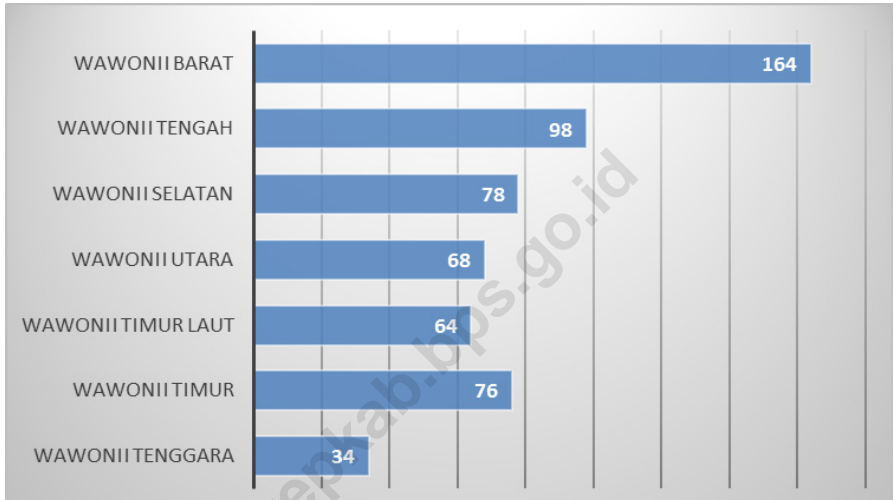

Sumber/Source : Dinas Perindag, Koperasi, dan UMKM Kabupaten Konawe Kepulauan/ Industry, Trade, Cooperative, and UMKM Agency of Konawe Kepulauan Regency

Tabel
Table 6.1

**Jumlah Usaha Industri dan Tenaga Kerja Menurut
Kelompok Industri dan Kecamatan di Kabupaten Konawe
Kepulauan, 2019**
*Number of Industries and Labor by Group Industri and
Subdistrict In Konawe Kepulauan Regency, 2019*

Kecamatan Subdistrict	Industri Kecil Small Industry		Industri Rumah Tangga Home Industry	
	Usaha Business (unit)	Tenaga Kerja Labor (orang/people)	Usaha Business (unit)	Tenaga Kerja Labor (orang/people)
(1)	(2)	(3)	(4)	(5)
Wawonii Tenggara	-	-	34	430
Wawonii Timur	-	-	76	842
Wawonii Timur Laut	-	-	64	858
Wawonii Utara	-	-	68	690
Wawonii Selatan	-	-	78	623
Wawonii Tengah	-	-	98	190
Wawonii Barat	4	15	160	514
Konawe Kepulauan	4	15	578	4 147

Sumber/Source: Dinas Perindag, Koperasi, dan UMKM Kabupaten Konawe Kepulauan/ Industry, Trade, Cooperative, and UMKM Agency of Konawe Kepulauan Regency

Tabel
Table 6.2

Jumlah Usaha Mikro, Kecil, dan Menengah Menurut Kecamatan di Kabupaten Konawe Kepulauan, 2019
Number of Micro, Small, and Enterprises by Subdistrict In Konawe Kepulauan Regency, 2019

Kecamatan Subdistrict	UMKM
(1)	(2)
Wawonii Tenggara	34
Wawonii Timur	76
Wawonii Timur Laut	64
Wawonii Utara	68
Wawonii Selatan	78
Wawonii Tengah	98
Wawonii Barat	164
Konawe Kepulauan	582

Sumber/Source: Dinas Perindag, Koperasi, dan UMKM Kabupaten Konawe Kepulauan/ Industry, Trade, Cooperative, and UMKM Agency of Konawe Kepulauan Regency



**JUMLAH PASAR MENURUT JENISNYA
DI KABUPATEN KONAWA KEPULAUAN, 2019**

*Number of Market Specified by Type
in Konawe Kepulauan Regency, 2019*



PASAR UMUM

General Market

11

PASAR IKAN

Fish Market

—



PENJELASAN TEKNIS

1. Perusahaan adalah tempat terjadinya kegiatan produksi dan berkumpulnya semua faktor produksi. Setiap perusahaan ada yang terdaftar di pemerintah dan ada pula yang tidak. Bagi perusahaan yang terdaftar di pemerintah, mereka mempunyai badan usaha untuk perusahaannya. Badan usaha ini adalah status dari perusahaan tersebut yang terdaftar dipemerintah secara resmi.
2. Badan hukum dalam bahasa Indonesia diartikan sebagai organisasi atau perkumpulan yang didirikan dengan akta yang otentik dan dalam hukum diperlakukan sebagai orang yang memiliki hak dan kewajiban atau disebut juga dengan subyek hukum. Subyek hukum dalam ilmu hukum ada dua yakni, orang dan badan hukum. Disebut sebagai subyek hukum oleh karena orang dan badan hukum menyangand hak dan kewajiban hukum.
3. Pasar adalah salah satu dari berbagai sistem, institusi, prosedur, hubungan sosial dan infrastruktur tempat usaha menjual barang, jasa, dan tenaga kerja untuk orang-orang dengan imbalan uang. Barang dan jasa yang dijual menggunakan alat pembayaran yang sah seperti uang fiat. Kegiatan ini merupakan

TECHNICAL NOTES

1. *The company is a place for production activities and the gathering of all factors of production. Every company is registered with the government and some are not. For companies registered with the government, they have a business entity for their company. This business entity is the status of the company officially registered in the government.*
2. *Legal entities in the Indonesian language are defined as organizations or associations that are established with authentic deeds and in law are treated as people who have rights and obligations or also referred to as legal subjects. There are two legal subjects in law, namely, people and legal entities. Referred to as the subject of law because people and legal entities carry legal rights and obligations.*
3. *The market is one of various systems, institutions, procedures, social relations and infrastructure where businesses sell goods, services, and labor to people in exchange for money. Goods and services sold use legal payment instruments such as fiat money. This activity is a part of economic. This is a setting that allows buyers*

bagian dari perekonomian. Ini adalah pengaturan yang memungkinkan pembeli dan penjual untuk item pertukaran. Persaingan sangat penting dalam pasar, dan memisahkan pasar dari perdagangan.

and sellers to exchange items. Competition is very important in the market, and separates the market from trade.

4. Toko atau kedai adalah sebuah tempat tertutup yang di dalamnya terjadi kegiatan perdagangan dengan jenis benda atau barang yang khusus, misalnya toko buku, toko buah, dan sebagainya.
 5. Kios adalah sebuah nama alternatif untuk sebuah toko kecil atau warung yang biasanya dibangun di halaman rumah sendiri, tanpa lahan khusus. seperti mall dan sejenisnya. Biasanya yang dijual beragam.
 6. Pedagang adalah orang yang melakukan perdagangan, memperjualbelikan barang yang tidak diproduksi sendiri, untuk memperoleh suatu keuntungan.
 7. Objek wisata adalah segala sesuatu yang ada di daerah tujuan wisata yang merupakan daya tarik agar orang-orang mau datang berkunjung ke tempat tersebut. Menurut SK MENPARPOSTEL No.: KM. 98/PW.102/MPPT-87, objek wisata adalah semua tempat atau keadaan alam yang memiliki sumber daya wisata yang dibangun dan dikembangkan sehingga mempunyai daya tarik dan diusahakan sebagai tempat yang dikunjungi wisatawan.
4. *A shop or shop is a closed place where trading activities occur with certain types of objects or items, such as bookstores, fruit shops, and so on.*
 5. *Kiosk is an alternative name for a small shop or shop that is usually built on its own yard, without special land. like malls and the like. Usually the ones sold are varied.*
 6. *Traders are people who trade, trade goods that are not self-produced, to obtain a profit.*
 7. *Tourism objects are everything that is in a tourist destination which is an attraction so people want to come to visit the place. According to the Decree of MENPARPOSTEL No. : KM. 98 / PW.102 / MPPT-87, tourist objects are all places or natural conditions that have tourism resources that are built and developed so that they have an attraction and are sought as places visited by tourists.*

Objek wisata dapat berupa wisata alam seperti gunung, danau, sungai, pantai, laut, atau berupa objek bangunan seperti museum, benteng, situs peninggalan sejarah, dan lain-lain.

Tourism Objects can be in the form of natural attractions such as mountains, lakes, rivers, beaches, seas, or in the form of building objects such as museums, fortifications, historical heritage sites, and others.

<https://konkepkab.bps.go.id>

Gambar 7.1
Figures

Jumlah Pasar Umum Berdasarkan Izin Menurut Kecamatan di Kabupaten Konawe Kepulauan, 2019
Number of General Market Based on Permission by Subdistrict in Konawe Kepulauan Regency, 2019



Sumber/Source: Dinas Perindag, Koperasi, dan UMKM Kabupaten Konawe Kepulauan/ Industry, Trade, Cooperative, and UMKM Agency of Konawe Kepulauan Regency

**7.1 PERDAGANGAN
TRADE**

Tabel 7.1.1 Jumlah Pasar Umum Berdasarkan Izin Menurut Kecamatan di Kabupaten Konawe Kepulauan, 2019
Number of General Market Based on Permission by Subdistrict in Konawe Kepulauan Regency, 2019

Kecamatan Subdistrict	Jumlah Total
(1)	(2)
Wawonii Tenggara	2
Wawonii Timur	1
Wawonii Timur Laut	2
Wawonii Utara	1
Wawonii Selatan	2
Wawonii Tengah	1
Wawonii Barat	2
Konawe Kepulauan	11

Sumber/Source: Dinas Perindag, Koperasi, dan UMKM Kabupaten Konawe Kepulauan/ *Industry, Trade, Cooperative, and UMKM Agency of Konawe Kepulauan Regency*

7.2 PARIWISATA TOUSRISM

Tabel 7.2.1 Data Objek Wisata di Kabupaten Konawe Kepulauan, 2019
Table 7.2.1 Tourism Object in Konawe Kepulauan Regency, 2019

Objek Wisata <i>Tourism Site</i>	Lokasi <i>Location</i>	Daya Tarik <i>Attractiveness</i>
(1)	(2)	(3)
Wawonii Tenggara	Pantai Polara	Desa Polara
	Makam Kapita Samaga	Desa Masolo
	Pantai Tengker	Desa Nambo Jaya
Wawonii Timur	Sungai Mosolo	Desa Mosolo
	Benteng Tansi	Desa Lapulu
	Pantai Saburano	Desa Saburano
Wawonii Timur Laut	Air Terjun Oheo	Desa Tekonea
	Makam Raja Mbeoga	Desa Ladianta
	Benteng Kontara	Desa Ladianta
Wawonii Utara	Kampung Watuntinapi	Desa Noko
	Goa Maliuano	Desa Labeau
	Air Terjun Tumburano	Desa Lansilowu
	Kuburan Lamboi	Desa Lansilowu
	Benteng Wawongkeuwatu	Desa Palingi
	Goa Latangka	Desa Palingi
	Goa Tiwolu/Goa Tengkorak	Desa Mataiwoi
Wawonii Selatan	Mata Air Biru	Desa Mataiwoi
	Pantai Icha	Desa Mataiwoi
	Benteng Bobolio	Desa Bobolio
	Tanjung Baku-Baku	Desa Baku-Baku
	Air Panas Wungkolo	Desa Wawoone
	Danau Tahilaro	Desa Wawoone
	Air Terjun Wawoone	Desa Wawoone
	Goa Wawoone	Desa Wawoone
	Taman Mangrove	Desa Wawoone
	Pantai Sawa'ea	Desa Sawapatani
Air Terjun Lanuku	Desa Wawouso	
Air Terjun Kopea	Desa Lawey	

Lanjutan Tabel/*Continued Table 7.2.1*

Objek Wisata Tourism Site	Lokasi Location	Daya Tarik Attractiveness
(1)	(2)	(3)
Wawonii Tengah	Air Terjun Lantambaga	Desa Pesue
	Pantai Lamongupa	Desa Lamongupa
	Areal Pengembangan Ikan Gugori	Desa Lamongupa
	Pantai Kampou Laut	Desa Rawa Indah
Wawonii Barat	Pantai Pasir Putih	Desa Bukit Permai
	Karang Panjang	Desa Selat Wawonii
	Karamba Ular	Desa Selat Wawonii
	Pantai Kampa	Desa Wawobili
	Goa Kampa dan Danau	Desa Wawobili
	Air Terjun Ringkulele	Desa Langara
	Taman Hiburan Langara	Desa Langara Bajo

Sumber/*Source*: Dinas Pariwisata, Pemuda dan Olahraga Kabupaten Konawe Kepulauan/ *Tourism, Youth and Sport Agency of Konawe Kepulauan Regency*

BAB
8

**Transportasi dan
Komunikasi**

Transportation & Communication



**PERSENTASE PANJANG JALAN
Menurut Kondisi Jalan**

di Kabupaten Konawe Kepulauan, 2019

*Percentage of Road Length by Road Condition in Konawe Kepulauan Regency,
2019*

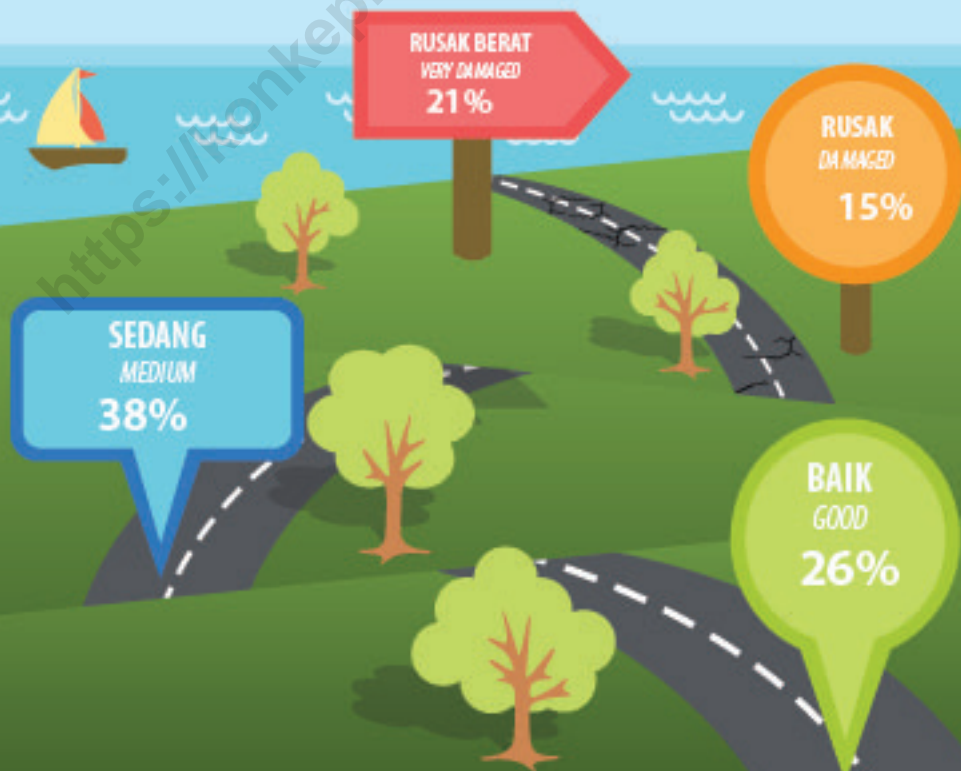

PENJELASAN TEKNIS**TECHNICAL NOTES**

- | | |
|---|--|
| <p>1. Kendaraan bermotor adalah setiap kendaraan yang digerakkan oleh peralatan teknik yang ada pada kendaraan tersebut, biasanya digunakan untuk angkutan orang atau barang di atas jalan raya selain kendaraan yang berjalan di atas rel. Kendaraan bermotor yang dicatat adalah semua jenis kendaraan kecuali kendaraan bermotor TNI/Polri dan Korps Diplomatik.</p> | <p>1. <i>Motor vehicles are any kind of vehicles motorized by machine set up in those vehicles, they are usually used for transporting peoples or goods on roads except vehicles moving along a railway line, The data cover all kinds of motor vehicles except those belong to Indonesia Army Force Indonesian State Police and Diplomatic Corps.</i></p> |
| <p>2. Mobil penumpang adalah setiap kendaraan bermotor yang dilengkapi dengan tempat duduk untuk sebanyak-banyaknya delapan orang, tidak termasuk tempat duduk untuk pengemudi, baik dilengkapi atau tidak dilengkapi bagasi.</p> | <p>2. <i>Passenger cars are any motor vehicles with no more than eight seats, excluding seat for driver, it can be with or without hoot.</i></p> |
| <p>3. Mobil bis adalah setiap kendaraan bermotor yang dilengkapi dengan tempat duduk untuk lebih dari delapan orang, tidak termasuk tempat duduk untuk pengemudi, baik dilengkapi atau tidak dilengkapi bagasi.</p> | <p>3. <i>Buses are large passenger cars having seats for more than eight passengers, excluding seat for driver, it can be with or without hoot.</i></p> |
| <p>4. Mobil truk adalah setiap kendaraan bermotor yang digunakan untuk angkutan barang, selain mobil penumpang, mobil bis dan kendaraan bermotor roda dua.</p> | <p>4. <i>Trucks are any motor vehicles used to transport goods excluding passenger cars, buses, and motorcycles.</i></p> |
| <p>5. Kunjungan kapal adalah kapal</p> | <p>5. <i>Ship call is a ship arriving at a port</i></p> |

yang datang di pelabuhan baik untuk berlabuh di perairan maupun bersandar di dermaga.

either for mooring or berthing.

6. Gross Ton (GT) adalah volume ruangan kapal dalam m³, kecuali terowongan, lubang poros baling-baling, tempat jangkar, dan alas ganda.
 7. Kantor Pos adalah tempat pemberi pelayanan komunikasi tertulis dan atau surat elektronik, layanan paket, layanan logistik, layanan transaksi keuangan, dan layanan keagenan pos untuk kepentingan umum. Rumah pos berfungsi sama seperti kantor pos dan kantor pos pembantu, bedanya rumah pos biasanya terletak di daerah terpencil.
 8. Telekomunikasi adalah setiap pemancaran, pengiriman dan atau penerimaan dari setiap informasi dalam bentuk tanda-tanda, isyarat, tulisan, gambar, suara dan bunyi melalui sistem kawat, optik, radio atau sistem elektromagnetik lainnya.
6. *Gross Ton (GT) is total volume of all room in a ship (m³), excluding the volume of tunnel, the axle of propellers, the anchor, and the chain locker.*
 7. *Post Office is a service provider facility of written communication and or electronic mail, parcel service, logistics services, financial transaction services, and postal services to the public. Postal house has the same function as the post office and subsidiary of post office, the difference is that postal house is usually located in remote areas.*
 8. *Telecommunication includes every transmitting, delivering and or receiving from every information of marking, signal, article, picture, sound and voice through strand of wire system, optic, radio or other electromagnetic system.*

Gambar 8.1
Figures

Persentase Kondisi Jalan di Kabupaten Konawe Kepulauan, 2019
Percentage of Road Condition in Konawe Kepulauan Regency, 2019

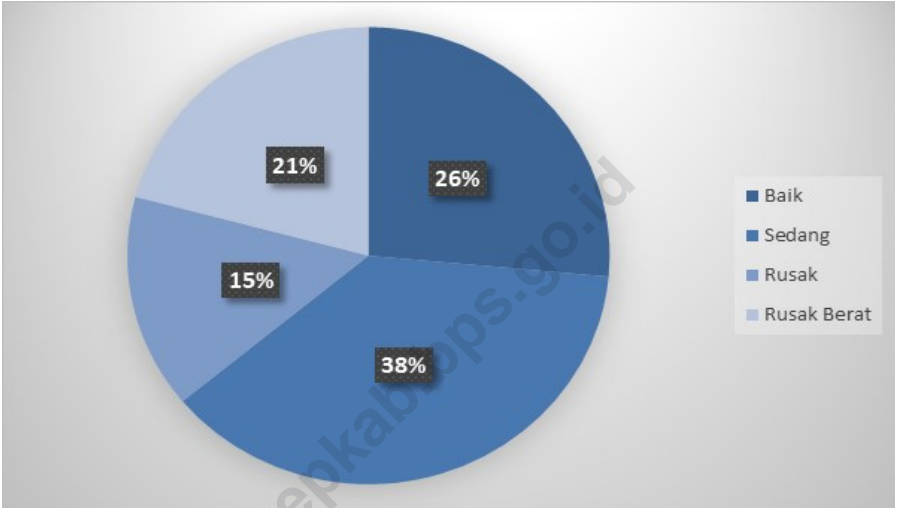

Sumber/Source : Dinas Pekerjaan Umum Kabupaten Konawe Kepulauan/ *Public Work Agency of Konawe Kepulauan Regency*

8.1 TRANSPORTASI TRANSPORTATION

Tabel
Table 8.1.1 **Panjang Jalan Menurut Tingkat Kewenangan Pemerintahan di Kabupaten Konawe Kepulauan (kilometer),2017 -2019**
Length of Roads by Level of Government Authority in Konawe Kepulauan Regency (kilometres), 2017-2019

Tingkat Kewenangan Pemerintahan <i>Level of Government Authority</i>	2017	2018	2019
(1)	(2)	(3)	(4)
Negara/ <i>State</i>	0	0	0
Provinsi/ <i>Province</i>	20,65	22,00	22,10
Kabupaten/Kota <i>Regency/Municipality</i>	250,33	250,33	250,33
Jumlah/Total	270,98	272,33	272,43

Sumber/*Source*: Dinas Pekerjaan Umum Kabupaten Konawe Kepulauan/ *Public Work Agency of Konawe Kepulauan Regency*

Tabel 8.1.2 Panjang Jalan Menurut Jenis Permukaan Jalan di Kabupaten Konawe Kepulauan (km), 2017–2019
Table 8.1.2 Length of Roads by Type of Road Surface in Konawe Kepulauan Regency (km), 2017–2019

Jenis Permukaan Jalan Type of Road Surface	2017	2018	2019
(1)	(2)	(3)	(4)
Aspal/Paved	17,25	30,70	45,65
Kerikil/Gravel	185,83	181,78	173,28
Tanah/Soil	67,90	59,85	53,5
Lainnya/Others	-	-	-
Jumlah/Total	270,98	272,33	272,43

Sumber/Source: Dinas Pekerjaan Umum Kabupaten Konawe Kepulauan/ Public Work Agency of Konawe Kepulauan Regency

Tabel 8.1.3 **Panjang Jalan Menurut Kondisi Jalan di Kabupaten Konawe Kepulauan (km), 2017–2019**
Table 8.1.3 **Length of Roads by Condition of Roads in Konawe Kepulauan Regency (km), 2017–2019**

Kondisi Jalan <i>Condition of Roads</i>	2017	2018	2019
(1)	(2)	(3)	(4)
Baik/ <i>Good</i>	17,55	30,70	69,25'
Sedang/ <i>Moderate</i>	90,58	81,88	95,98'
Rusak/ <i>Damage</i>	46,35	46,50	40,90'
Rusak Berat/ <i>Severely Damage</i>	116,50	113,25	66,30'
Jumlah/Total	270,98	272,33	272,43

Sumber/*Source*: Dinas Pekerjaan Umum Kabupaten Konawe Kepulauan/ *Public Work Agency of Konawe Kepulauan Regency*

Tabel 8.1.4 Jumlah Kendaraan Bermotor Menurut Kecamatan dan Jenis Kendaraan di Kabupaten Konawe Kepulauan, 2019
Number of Vehicles by Subdistrict and Type of Vehicle in Konawe Kepulauan Regency, 2019

Kecamatan Subdistrict	Truck	Pick Up	Double Cabin	Mini Bus	Motor
(1)	(2)	(3)	(4)	(5)	(6)
Wawonii Tenggara	-	36	3	10	1 063
Wawonii Timur	-	22	-	14	547
Wawonii Timur Laut	-	18	-	9	563
Wawonii Utara	2	49	1	19	1 057
Wawonii Selatan	-	25	-	3	580
Wawonii Tengah	2	26	1	9	636
Wawonii Barat	18	45	1	21	1 590
Jumlah/ Total	22	221	6	85	6 036

Sumber/Source: Dinas Perhubungan Kabupaten Konawe Kepulauan/ *Transportation Service of Konawe Kepulauan Regency*

Tabel 8.1.5 Jumlah Angkutan Laut Menurut Kecamatan dan Jenis Angkutan di Kabupaten Konawe Kepulauan, 2019
Number of Sea Freight by Subdistrict and Type of Vehicle in Konawe Kepulauan Regency, 2019

Kecamatan Subdistrict	Kapal Penumpang	Kapal Barang	Kapal Bahan Bakar	Kapal Nelayan	Jumlah Total
(1)	(2)	(3)	(4)	(5)	(6)
Wawonii Tenggara	-	4	-	3	7
Wawonii Timur	1	-	-	-	1
Wawonii Timur Laut	-	3	-	-	3
Wawonii Utara	1	2	3	2	8
Wawonii Selatan	4	-	-	-	4
Wawonii Tengah	2	-	-	-	2
Wawonii Barat	2	1	3	2	8
Jumlah/ Total	10	10	6	7	33

Sumber/Source: Dinas Perhubungan Kabupaten Konawe Kepulauan/ *Transportation Service of Konawe Kepulauan Regency*

Tabel
Table 8.1.6

Rata-Rata Jumlah Muatan Per Bulan Menurut Kecamatan dan Jenis Muatan di Kabupaten Konawe Kepulauan, 2019
Average Number of Loads Per Month by Subdistrict and Type of Loads in Konawe Kepulauan Regency, 2019

Kecamatan Subdistrict	Penumpang (orang)	Barang (ton)	Bahan Bakar (ton)
(1)	(2)	(3)	(4)
Wawonii Tenggara	-	44	-
Wawonii Timur	300	40	-
Wawonii Timur Laut	-	68	-
Wawonii Utara	1 500	72	-
Wawonii Selatan	3 450	180	-
Wawonii Tengah	2 250	95	-
Wawonii Barat	3 900	654	78
Jumlah/ Total	11 400	1 153	78

Sumber/Source: Dinas Perhubungan Kabupaten Konawe Kepulauan/ Transportation Service of Konawe Kepulauan Regency

8.2 KOMUNIKASI COMMUNICATION

Tabel 8.2.1 **Banyaknya Kantor Pos Pembantu Menurut Kecamatan di Kabupaten Konawe Kepulauan, 2018-2019**
Number of Auxiliary Post Office by Subdistrict in Konawe Kepulauan Regency, 2018-2019

Kecamatan Subdistrict	2018	2019
(1)	(2)	(3)
Wawonii Tenggara	-	-
Wawonii Timur	-	-
Wawonii Timur Laut	-	-
Wawonii Utara	-	-
Wawonii Selatan	-	-
Wawonii Tengah	-	-
Wawonii Barat	1	1
Jumlah/ Total	1	1

Sumber/Source: Kantor Pos dan Giro Kendari/ Post and Clearing Office of Kendari

Tabel
Table 8.2.2

Banyaknya Benda-Benda Pos yang Dikirim dan Diterima dari Dalam dan Luar Negeri menurut Jenis Pengiriman di Kabupaten Konawe Kepulauan, 2019
Number of Postal Material Sent and Received from In Country and Overseas by Kind of Dispatch in Konawe Kepulauan Regency, 2019

Jenis Pengiriman Kind Of Dispatch	Dikirim Sent		Diterima Received	
	Dalam Negeri In Country	Luar Negeri Overseas	Dalam Negeri In Country	Luar Negeri Overseas
(1)	(2)	(3)	(4)	(5)
Surat Biasa Standard Mail	-	-	110	-
Paket Standar Standard Package	5	-	7	-
Surat Pos Tercepat Kilat Express-Registered Mail	430	-	907	-
Pos Paket Package Pos	3	-	-	-
Pos Wesel Money Order	108	-	9	-
Konawe Kepulauan	546	-	1 033	-

Sumber/Source: Kantor Pos dan Giro Kendari/ Post and Clearing Office of Kendari



**POSISI PINJAMAN MASYARAKAT
DI KABUPATEN KONawe KEPULAUAN**

Position of Community Credit in Konawe Kepulauan Regency

2019



121.586 Juta Rupiah

PENJELASAN TEKNIS

1. Giro adalah produk bank dalam rangka menghimpun dana dari pihak ketiga dan pencairannya dapat diambil saat-waktu atau ditarik sampai ke batas-batas yang telah ditentukan oleh pihak bank.
2. Simpanan berjangka adalah simpanan pada bank umum dan Bank Perkreditan Rakyat (BPR) dalam rupiah dan valuta asing milik pihak ketiga bukan bank –tidak termasuk milik pemerintah pusat dan bukan penduduk – yang penarikannya dapat dilakukan menurut suatu jangka waktu tertentu sesuai dengan perjanjian. Simpanan berjangka terdiri dari deposito berjangka, deposits on call, dan sertifikat deposito.
3. Tabungan adalah simpanan yang penarikannya hanya dapat dilakukan menurut syarat tertentu yang disepakati, tetapi tidak dapat ditarik dengan cek, bilyet giro, dan /atau alat lainnya yang dipersamakan dengan itu.
4. Modal kerja adalah modal yang digunakan oleh perusahaan sebagai biaya operasi perusahaan yang perputaran kasnya kurang dari satu tahun melalui hasil penjualan produksinya dan bukan termasuk investasi.

TECHNICAL NOTES

1. *Demand deposits are bank products in the context of collecting funds from third parties and their disbursement can be taken at any time or be withdrawn to the limits set by the bank*
2. *Time deposits are deposits in commercial banks and rural banks (BPR) in rupiah and foreign currencies owned by non-bank third parties - excluding central government and non-residents - whose withdrawals can be made according to a certain time period in accordance with the agreement. Time deposits consist of time deposits, deposits on call, and certificates of deposit.*
3. *Savings accounts are deposits which withdrawals can only be made according to certain agreed conditions, but cannot be withdrawn by check, giro, and / or other similar instruments.*
4. *Working capital is capital that is used by companies as operating costs for companies whose cash flow is less than one year through the proceeds of production sales and is not included as an investment.*

5. investasi merupakan penanaman uang atau modal pada suatu perusahaan atau proyek untuk tujuan memperoleh keuntungan.
 6. Koperasi adalah Kumpulan orang dalam tujuan tertentu yang bergabung secara sukarela untuk mendapatkan peningkatan kualitas ekonomi melalui pembentukan suatu organisasi bisnis yang dikendalikan secara demokratis, membuat kontribusi yang adil terhadap modal yang diperlukan dan menerima bagian yang adil terhadap risiko dan manfaat dari usaha tersebut.
5. *Investment is investing money or capital in a company or project for the purpose of making a profit*
 6. *Koperasi is A collection of people in certain goals who join voluntarily to get an increase in economic quality through the establishment of a democratically controlled business organization, make a fair contribution to the capital needed and receive a fair share of the risks and benefits of the business.*

Gambar 9.1
Figures

Persentase Posisi Pinjaman (Rupiah dan Valuta Asing) yang Diberikan Bank Umum dan BPR Menurut Penggunaan di Kabupaten Konawe Kepulauan, 2019
Position of Credit (Rupiahs and Foreign Exchange) From Bank and BPR by Using in Konawe Kepulauan Regency, 2019

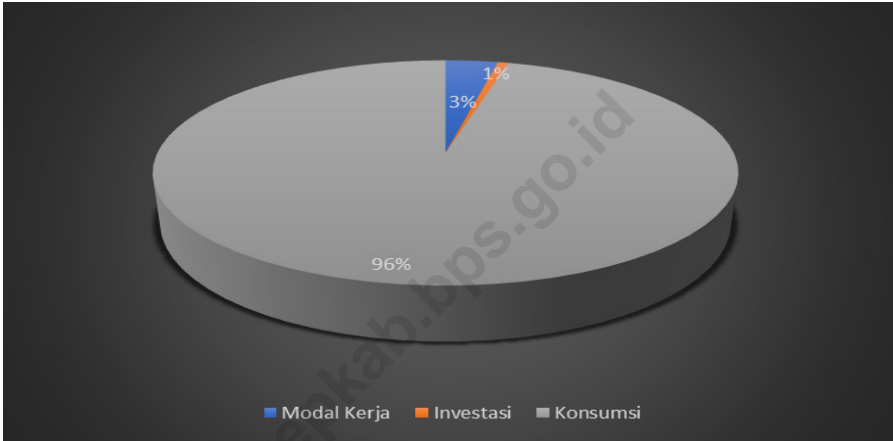

Sumber/Source: Bank Indonesia Cabang Kendari/ Bank of Indonesia, Branch Office of Kendari

9.1 PERBANKAN BANKING

Tabel 9.1.1 **Posisi Pinjaman (Rupiah dan Valuta Asing) yang diberikan Bank Umum dan BPR di Kabupaten Konawe Kepulauan (Juta Rupiah), 2019**
Position of Credit (Rupiahs and Foreign Exchange) From Bank and BPR by Using in Konawe Kepulauan Regency (Millions Rupiah) by Month, 2019

Bulan Month	Modal Kerja Captals	Investasi Investment	Konsumsi Consumption	Jumlah Total
(1)	(2)	(3)	(4)	(5)
Januari/ January	1 705	723	92 332	94 760
Februari/ February	1 622	709	94 987	97 318
Maret/ March	1 628	694	98 732	101 054
April/ April	1 578	639	100 193	102 410
Mei/ May	1 813	666	102 010	104 489
Juni/ June	1 864	665	103 705	106 234
Juli/ July	2 650	721	105 475	108 846
Agustus/ August	3 691	810	106 480	110 981
September/ September	4 429	850	111 873	117 152
Oktober/ October	4 167	815	113 379	118 361
November/ November	4 106	809	114 208	119 123
Desember/ December	3 642	787	117 157	121 586

Sumber/Source: Bank Indonesia Cabang Kendari/ Bank of Indonesia, Branch Office of Kendari

Tabel
Table 9.1.2**Posisi Pinjaman (Rupiah dan Valuta Asing) yang Diberikan Bank Umum dan BPR menurut Penggunaan di Kabupaten Konawe Kepulauan, 2019**
Position of Credit (Rupiahs and Foreign Exchange) From Bank and BPR by Using in Konawe Kepulauan Regency, 2019

Jenis Kredit <i>Type of Credit</i>	Jumlah Rekening <i>Total Account</i>	Nilai (Juta Rp) <i>Value (Million Rp)</i>
(1)	(2)	(3)
Modal Kerja/ <i>Capitals</i>	66	3 642
Investasi/ <i>Investment</i>	14	787
Konsumsi/ <i>Consumption</i>	817	117 157
Jumlah/Total	897	121 586

Sumber/Source: Bank Indonesia Cabang Kendari/ *Bank of Indonesia, Branch Office of Kendari*

Tabel
Table 9.1.3**Posisi Pinjaman (Rupiah dan Valuta Asing) yang Diberikan Bank Umum dan BPR menurut Sektor Ekonomi di Kabupaten Konawe Kepulauan (Juta Rupiah), 2019**
Position of Credit (Rupiahs and Foreign Exchange) from Bank and BPR by Industrial Sector in Konawe Kepulauan Regency (Million Rp), 2019

Sektor Ekonomi <i>Industrial Sector</i>	Peminjam <i>Crediture</i>	Nilai (Juta Rp) <i>Value (Million Rp)</i>
(1)	(2)	(3)
Pinjaman kepada Lapangan Usaha	80	4 429
Pertanian, Kehutanan, dan Perikanan	1	11
Pertambangan dan Penggalian	-	-
Industri Pengolahan	12	593
Pengadaan Listrik dan Gas	-	-
Pengadaan Air, Pengelolaan Sampah, Limbah dan Daur Ulang	-	-
Konstruksi	1	240
Perdagangan Besar dan Eceran, Reparasi Mobil dan Motor	50	2 655
Transportasi dan Pergudangan	1	11
Penyedia Akomodasi dan Makan Minum	9	506
Informasi dan Komunikasi	-	-
Jasa Keuangan dan Asuransi	-	-
Real Estate	-	-
Jasa Perusahaan	1	226
Administrasi Pemerintahan, Pertahanan dan Jaminan Sosial Wajib	-	-
Jasa Pendidikan	-	-
Jasa Kesehatan	-	-
Jasa Lainnya	5	187
Pinjaman kepada bukan Lapangan Usaha	817	117 157
Jumlah/Total	897	121 586

Catatan/ Note: Belum termasuk data bulan desember/ *Not Including December data*
 Sumber/Source: Bank Indonesia Cabang Kendari/ *Bank of Indonesia, Branch Office of Kendari*

9.2 KOPERASI COOPERATIVE

Tabel 9.2.1 Jumlah Koperasi Menurut Jenis Koperasi dan Status di Kabupaten Konawe Kepulauan, 2019
Number of Cooperatives by Type and Status in Konawe Kepulauan Regency, 2019

Koperasi Cooperatives	Koperasi Aktif Active Cooperatives	Koperasi Tidak Aktif Non Active Cooperatives	Jumlah Total
(1)	(2)	(3)	(4)
1 Koperasi Unit Desa	1	2	3
2 Koperasi Pertanian	-	3	3
3 Koperasi Perkebunan	-	-	-
4 Koperasi Peternakan	-	-	-
5 Koperasi Nelayan	2	1	3
6 KOPPONTREN	-	-	-
7 KOPKAR	-	-	-
8 Koperasi Angkatan Darat	-	-	-
9 Koperasi Kepolisian	-	-	-
10 Koperasi Serba Usaha	2	21	23
11 Koperasi Pasar	1	-	1
12 Koperasi Simpan Pinjam	4	2	6
13 Koperasi Angkutan Darat	-	-	-
14 KPRI	-	1	1
15 Koperasi Wanita	-	3	3
16 Koperasi Pertambangan	-	-	-
17 Koperasi Produsen	-	7	7
18 Koperasi Lainnya	-	-	-
Kabupaten Konawe	10	40	50

Sumber/Source: Dinas Perindag, Koperasi, dan UMKM Kabupaten Konawe Kepulauan/ *Industry, Trade, Cooperative, and UMKM Agency of Konawe Kepulauan Regency*

Tabel
Table 9.2.2**Jumlah Koperasi Menurut Jenis Koperasi dan Kecamatan di Kabupaten Konawe Kepulauan, 2019**
Number of Cooperatives by Type of Cooperative and Subdistrict in Konawe Kepulauan Regency, 2019

Kecamatan Subdistrict	KUD	KSP	Lainnya Other	Jumlah Total
(1)	(2)	(3)	(4)	(5)
Wawonii Tenggara	-	-	-	-
Wawonii Timur	3	-	1	4
Wawonii Timur Laut	1	-	-	1
Wawonii Utara	7	-	3	10
Wawonii Selatan	6	-	4	10
Wawonii Tengah	3	-	-	3
Wawonii Barat	10	2	10	22
Kabupaten Konawe	30	2	18	50

Sumber/Source: Dinas Perindag, Koperasi, dan UMKM Kabupaten Konawe Kepulauan/ *Industry, Trade, Cooperative, and UMKM Agency of Konawe Kepulauan Regency*

**BAB
10**

**Pengeluaran Penduduk
dan Konsumsi Makanan**

*Population Expenditure and Food
Consumption*



**PENGELUARAN RATA-RATA PER
KAPITA SEBULAN UNTUK BAHAN
MAKANAN YANG TERBESAR
DI KABUPATEN KONAWE KEPULAUAN,
2019**

*The Highest Expenditure Average Per
Capita Per Month of Food, 2019*



MAKANAN & MINUMAN JADI

RP 112.674

Prepared Food & Beverages

**PENGELUARAN RATA-RATA
PER KAPITA SEBULAN UNTUK
BARANG NON MAKANAN
YANG TERBESAR
DI KABUPATEN KONAWE
KEPULAUAN, 2019**

*The Highest Expenditure Average Per Capita
Per Month of Non Food, 2019*



**PERUMAHAN &
FASILITAS RUMAH TANGGA**

RP 269.668

Housing and Household Facility

PENJELASAN TEKNIS

1. Pengeluaran rata-rata per kapita adalah biaya yang dikeluarkan untuk konsumsi semua anggota rumah tangga selama sebulan baik yang berasal dari pembelian, pemberian maupun produksi sendiri dibagi dengan banyaknya anggota rumah tangga dalam rumah tangga tersebut.
2. Mulai tahun 2011, Susenas dilaksanakan secara triwulan, yaitu Triwulan I dilaksanakan bulan Maret, Triwulan II bulan Juni, Triwulan III bulan September, dan Triwulan IV dilaksanakan bulan Desember.
3. Data pengeluaran dan konsumsi penduduk menurut kelompok barang diperoleh dari Survei Sosial Ekonomi Nasional (Susenas) BPS Triwulan I-2015, yang mencakup semua provinsi di Indonesia.
4. Data konsumsi/pengeluaran yang dikumpulkan pada Susenas Triwulan I-2014 dibagi menjadi dua kelompok, yaitu konsumsi makanan dan bukan makanan. Untuk konsumsi bukan makanan, pada umumnya yang dikumpulkan hanya data nilainya, kecuali untuk beberapa jenis pengeluaran tertentu, seperti penggunaan listrik, air, gas, dan bahan bakar minyak (BBM) yang juga dikumpulkan kuantitasnya.

TECHNICAL NOTES

1. *Per capita Average Expenditure is the cost spent for all household members consumption during the month, whether from purchasing, giving or own production, divided by the number of household members in the household.*
2. *Starting 2011 Susenas implemented in quarterly i.e. The First Quarter of 2011 Susenas held in March, the Second Quarter held in June, the Third Quarter held in September and the Fourth Quarter held in December.*
3. *Data on consumer expenditure and consumption by commodity group of expenditure are obtained from the 2015 National Socio-Economic Survey (Susenas) First Quarter which covers all provinces in Indonesia.*
4. *The data of consumption/ expenditure collected in the First Quarter of 2014 Susenas are divided into two groups, namely food and non-food consumption. For consumption of non-food, the data collected in general are only their values, except for certain types of expenditure, such as electricity, water, gas, and fuel, which are also collected for their quantity data.*

Gambar 10.1
Figures

Persentase Pengeluaran per Kapita Sebulan Menurut Kelompok Komoditas dan Kelompok Pengeluaran di Kabupaten Konawe Kepulauan, 2019
Percentage of Expenditure Per Capita Per Month by Food Commodity Group and Expenditure Grup in Konawe Regency (Rupiah), 2019

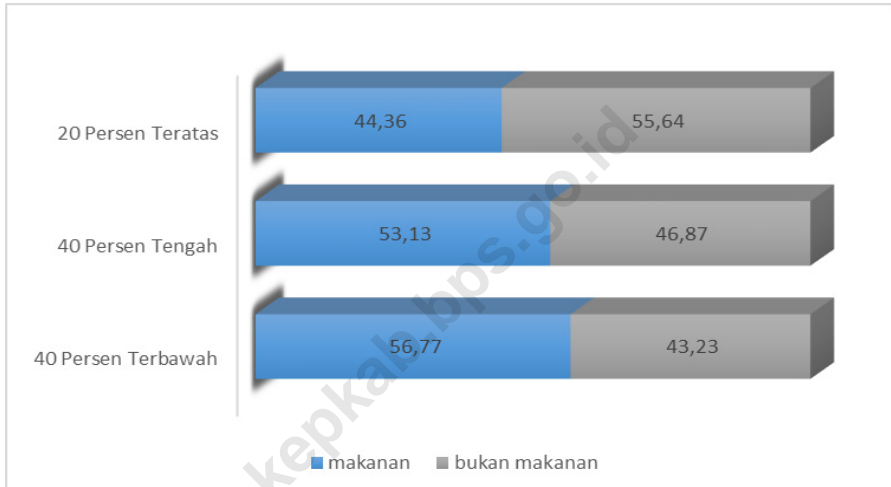

Sumber/Source: BPS, Survei Sosial Ekonomi Nasional (Susenas) / BPS-Statistics Indonesia, national Socioeconomic Survey

Tabel
Table 10.1

Rata-Rata Pengeluaran per Kapita Sebulan menurut Kelompok Komoditas di Kabupaten Konawe Kepulauan (Rupiah), 2018 dan 2019
Average Expenditure Per Capita Per Month by Commodity Group in Konawe Kepulauan Regency (Rupiah), 2018 and 2019

Kelompok Komoditas/Commodity Group	2018	2019
(1)	(2)	(3)
Makanan/Food		
Padi-padian/ <i>Cereals</i>	62 050	68 633
Umbi-umbian/ <i>Tubers</i>	9 420	7 016
Ikan/udang/cumi/kerang/ <i>Fish/shrimp/common squid/shells</i>	61 432	63 093
Daging/ <i>Meat</i>	6 677	6 585
Telur dan susu/ <i>Eggs and milk</i>	20 101	22 995
Sayur-sayuran/ <i>Vegetables</i>	23 578	26 697
Kacang-kacangan/ <i>Legumes</i>	2 501	2 396
Buah-buahan/ <i>Fruits</i>	18 011	24 403
Minyak dan kelapa/ <i>Oil and coconut</i>	8 769	7 674
Bahan minuman/ <i>Beverage stuffs</i>	13 714	14 112
Bumbu-bumbuan/ <i>Spices</i>	9 200	8 439
Konsumsi lainnya/ <i>Miscellaneous food items</i>	10 355	10 724
Makanan dan minuman jadi/ <i>Prepared food and beverages</i>	94 173	112 674
Rokok/ <i>Cigarettes</i>	74 003	77 875
Jumlah makanan/Total food	413 984	453 316
Bukan makanan/Non-food		
Perumahan dan fasilitas rumah tangga/ <i>Housing and household facilities</i>	254 383	269 668
Aneka komoditas dan jasa/ <i>Goods and services</i>	86 269	77 980
Pakaian, alas kaki, dan tutup kepala/ <i>Clothing, footwear, and headgear</i>	27 898	29 211
Komoditas tahan lama/ <i>Durable goods</i>	32 465	47 053
Pajak, pungutan, dan asuransi/ <i>Taxes and insurance</i>	21 751	24 632
Keperluan pesta dan upacara/kenduri/ <i>Parties and ceremonies</i>	5 230	5 053
Jumlah bukan makanan/Total non-food	427 996	453 597
Jumlah/Total	841 980	906 913

Sumber/Source: BPS, Survei Sosial Ekonomi Nasional (Susenas)/ BPS-Statistics Indonesia, national Socioeconomic Survey

Tabel
Table 10.2

Persentase Pengeluaran per Kapita Sebulan Menurut Kelompok Komoditas di Kabupaten Konawe Kepulauan, 2018 dan 2019
Percentage of Monthly Expenditure per Capita by Commodity Group in Konawe Kepulauan Regency, 2018 and 2019

Kelompok Komoditas/Commodity Group	2018	2019
(1)	(2)	(3)
Makanan/Food		
Padi-padian/Cereals	7,37	7,57
Umbi-umbian/Tubers	1,12	0,77
Ikan/udang/cumi/kerang/Fish/shrimp/common squid/shells	7,30	6,96
Daging/Meat	0,79	0,73
Telur dan susu/Eggs and milk	2,39	2,54
Sayur-sayuran/Vegetables	2,80	2,94
Kacang-kacangan/Legumes	0,30	0,26
Buah-buahan/Fruits	2,14	2,69
Minyak dan kelapa/Oil and coconut	1,04	0,85
Bahan minuman/Beverage stuffs	1,63	1,56
Bumbu-bumbuan/Spices	1,09	0,93
Konsumsi lainnya/Miscellaneous food items	1,23	1,18
Makanan dan minuman jadi/Prepared food and beverages	11,18	12,42
Rokok/Cigarettes	8,79	8,59
Jumlah makanan/Total food	49,17	49,98
Bukan makanan/Non-food		
Perumahan dan fasilitas rumah tangga/Housing and household facilities	30,21	29,73
Aneka komoditas dan jasa/Goods and services	10,25	8,60
Pakaian, alas kaki, dan tutup kepala/Clothing, footwear, and headgear	3,31	3,22
Komoditas tahan lama/Durable goods	3,86	5,19
Pajak, pungutan, dan asuransi/Taxes and insurance	2,58	2,72
Keperluan pesta dan upacara/kenduri/Parties and ceremonies	0,62	0,56
Jumlah bukan makanan/Total non-food	50,83	50,02
Jumlah/Total	100,00	100,00

Sumber/Source: BPS, Survei Sosial Ekonomi Nasional (Susenas)/ BPS-Statistics Indonesia, national Socioeconomic Survey

Tabel
Table 10.3

Rata-Rata Konsumsi Kalori per Kapita Sehari menurut Kelompok Komoditas Makanan dan Kelompok Pengeluaran di Kabupaten Konawe Kepulauan(Kcal), 2019
Average Consumption of Calories Per Capita Per days by Food Commodity Group and Expenditure Group in Konawe Kepulauan Regency (Kcal), 2019

Kelompok Komoditas Makanan <i>Food Commodity Group</i>	Kelompok Pengeluaran <i>Expenditure Group</i>		
	40 Persen Terbawah <i>Bottom 40 Percent</i>	40 Persen Tengah <i>Middle 40 Percent</i>	20 Persen Teratas <i>Top 20 Percent</i>
(1)	(2)	(3)	(4)
Padi-padian/ <i>Cereals</i>	950,15	945,01	855,19
Umbi-umbian/ <i>Tubers</i>	99,78	129,45	126,40
Ikan/udang/cumi/kerang/ <i>Fish/Shrimp/squid/clam</i>	64,09	93,38	124,39
Daging/ <i>Meat</i>	5,14	12,12	48,87
Telur dan Susu/ <i>Eggs and Milk</i>	20,01	35,52	65,63
Sayur-sayuran/ <i>Vegetables</i>	30,69	42,68	35,70
Kacang-kacangan/ <i>Legumes</i>	4,85	13,25	14,55
Buah-buahan/ <i>Fruits</i>	51,16	55,22	89,08
Minyak dan Kelapa/ <i>Oil and Fats</i>	138,52	179,71	173,15
Bahan Minuman/ <i>Beverage Stuffs</i>	82,38	102,10	99,81
Bumbu-bumbuan/ <i>Spices</i>	2,96	6,18	6,98
Konsumsi Lainnya/ <i>Miscellaneous Food items</i>	39,29	52,29	89,63
Makanan dan Minuman Jadi/ <i>Prepared Food and Beverages</i>	163,46	281,36	510,12
Rokok dan tembakau/ <i>Cigarettes and Tobacco</i>	-	-	-
Jumlah Pengeluaran Kabupaten Konawe Kepulauan	1 652,48	1 948,27	2 239,50

Sumber/Source: BPS, Survei Sosial Ekonomi Nasional (Susenas)/ BPS-Statistics Indonesia, national Socioeconomic Survey

Tabel
Table 10.4

Rata-Rata Konsumsi Protein per Kapita Sehari menurut Kelompok Komoditas Makanan dan Kelompok Pengeluaran di Kabupaten Konawe Kepulauan (gram), 2019

Average Consumption of Protein Per Capita Per days by Food Commodity Group and Expenditure Group in Konawe Kepulauan Regency (gram), 2019

Kelompok Komoditas Makanan <i>Food Commodity Group</i>	Kelompok Pengeluaran <i>Expenditure Group</i>		
	40 Persen Terbawah <i>Bottom 40 Percent</i>	40 Persen Tengah <i>Middle 40 Percent</i>	20 Persen Teratas <i>Top 20 Percent</i>
(1)	(2)	(3)	(4)
Padi-padian/ <i>Cereals</i>	22,32	22,22	20,11
Umbi-umbian/ <i>Tubers</i>	0,44	0,60	0,61
Ikan/udang/cumi/kerang/ <i>Fish/Shrimp/squid/clam</i>	10,48	15,28	21,28
Daging/ <i>Meat</i>	NA	0,77	3,03
Telur dan Susu/ <i>Eggs and Milk</i>	0,99	1,77	3,58
Sayur-sayuran/ <i>Vegetables</i>	2,15	2,91	2,34
Kacang-kacangan/ <i>Legumes</i>	0,50	1,33	1,51
Buah-buahan/ <i>Fruits</i>	0,55	0,66	1,14
Minyak dan Kelapa/ <i>Oil and Fats</i>	0,34	0,43	0,35
Bahan Minuman/ <i>Beverage Stuffs</i>	0,43	0,71	0,57
Bumbu-bumbuan/ <i>Spices</i>	0,06	0,15	0,21
Konsumsi Lainnya/ <i>Miscellaneous Food items</i>	0,88	1,16	2,03
Makanan dan Minuman Jadi/ <i>Prepared Food and Beverages</i>	3,83	6,31	12,27
Rokok dan tembakau/ <i>Cigarettes and Tobacco</i>	-	-	-
Jumlah Pengeluaran Kabupaten Konawe Kepulauan	43,28	54,30	69,03

Sumber/*Source*: BPS, Survei Sosial Ekonomi Nasional (Susenas)/ *BPS-Statistics Indonesia, national Socioeconomic Survey*



**Pendapatan Domestik
Regional Bruto
Kabupaten Konawe Kepulauan
Atas Dasar Harga Konstan**

*Gross Regional Domestic Product
Konawe Kepulauan Regency
at Constant Market Price*

TAHUN
YEAR **2019**

1.053.579,35

Juta Rupiah
Million Rupiahs

TAHUN
YEAR **2018**

981.374,62

Juta Rupiah
Million Rupiahs



Pertumbuhan PDRB
GRDP Growth

7,36%

PENJELASAN TEKNIS**TECHNICAL NOTES**

1. Penghitungan statistik neraca nasional mengikuti buku petunjuk yang diterbitkan oleh Perserikatan Bangsa Bangsa (PBB) dikenal sebagai Sistem Neraca Nasional (SNN). SNN adalah rekomendasi internasional tentang bagaimana menyusun ukuran aktivitas ekonomi yang sesuai dengan standar neraca baku yang didasarkan pada prinsip-prinsip ekonomi. Rekomendasi yang dimaksud dinyatakan dalam sekumpulan konsep, definisi, klasifikasi, dan aturan neraca yang disepakati secara internasional dalam mengukur indikator tertentu seperti Produk Domestik Bruto (PDB). Salah satu bentuk adaptasi pencatatan statistik nasional adalah melakukan perubahan tahun dasar PDB Indonesia dari tahun 2000 ke 2010. Perubahan tahun dasar PDB dilakukan seiring dengan mengadopsi rekomendasi PBB yang tertuang dalam Sistem Neraca Nasional 2008 (SNA 2008).
 2. Produk Domestik Bruto pada tingkat nasional serta Produk Domestik Regional Bruto (PDRB) pada tingkat regional (provinsi dan kabupaten/kota) menggambarkan kemampuan suatu wilayah untuk menciptakan nilai tambah pada suatu waktu
1. *The method used to estimate national accounts statistics is based on the standard guidelines formed by United Nation known as System of National Accounts (SNA). SNA is the internationally agreed standard set of recommendations on how to compile measures of economic activity in accordance with strict accounting conventions based on economic principles. The recommendations are expressed in term of a set of concepts, definitions, classifications and accounting rules that comprise the internationally agreed standard for measuring indicators such as Gross Domestic Product (GDP). One of the improvement in the national statistical system is to rebase GDP form base year 2000 to 2010 in order to capture current economic condition. It is in line with the United Nations (UN) recommendation on 2008 SNA.*
 2. *The basic measure of the value added arising from economic activity is known as Gross Domestic Product at the national level and Gross Regional Domestic Product (GRDP) at the regional level (provinces/regencies/municipalities). To compile*

tertentu. Untuk menyusun PDB maupun PDRB digunakan 2 pendekatan, yaitu lapangan usaha dan pengeluaran. Keduanya menyajikan komposisi data nilai tambah dirinci menurut sumber kegiatan ekonomi (lapangan usaha) dan menurut komponen penggunaannya. PDB maupun PDRB dari sisi lapangan usaha merupakan penjumlahan seluruh komponen nilai tambah bruto yang mampu diciptakan oleh sektor-sektor ekonomi atas berbagai aktivitas produksinya. Sedangkan dari sisi pengeluaran menjelaskan tentang penggunaan dari nilai tambah tersebut.

3. PDB menurut lapangan usaha mengalami perubahan klasifikasi dari 9 lapangan usaha menjadi 17 lapangan usaha. PDB menurut lapangan usaha dirinci menurut total nilai tambah dari seluruh sektor ekonomi yang mencakup lapangan usaha Pertanian, Kehutanan, dan Perikanan; Pertambangan dan Penggalian; Industri Pengolahan; Pengadaan Listrik dan Gas; Pengadaan Air, Pengelolaan Sampah, Limbah dan Daur Ulang; Konstruksi; Perdagangan Besar dan Eceran, Reparasi Mobil dan Sepeda Motor; Transportasi dan Pergudangan; Penyediaan Akomodasi dan Makan Minum; Informasi dan Komunikasi; Jasa Keuangan

these statistics, two approaches have been used, i.e, "production approach" and "expenditure approach". The first approach is to measure value added produced by various kinds of economic activities, while the second approach is to measure final uses of the country's output. In other words, GDP/GRDP is the sum of total value added produced by all economic industries (activities) and the way of using it.

3. *GDP by industry classification changes from 9 sectors to 17 industries. GDP by industry is classified by types of economic activities such as Agriculture, Forestry and Fishing; Mining and Quarrying; Manufacturing; Electricity and Gas; Water supply, Sewerage, Waste Management and Remediation Activities; Construction; Wholesale and Retail Trade; Repair of Motor Vehicles and Motorcycles; Transportation and Storage; Accommodation and Food Service Activities; Information and Communication; Financial and Insurance Activities; Real Estate Activities; Business Activities; Public Administration; Defence and Compulsory Social Security;*

dan Asuransi; Real Estat; Jasa Perusahaan; Administrasi Pemerintahan, Pertahanan dan Jaminan Sosial Wajib; Jasa Pendidikan; Jasa Kesehatan dan Kegiatan Sosial; dan Jasa lainnya.

4. PDB menurut pengeluaran mengalami perubahan klasifikasi dimana pengeluaran konsumsi Lembaga Non Profit yang Melayani Rumah Tangga (LNPR) yang sebelumnya termasuk bagian dari pengeluaran konsumsi rumah tangga menjadi komponen terpisah. Sehingga klasifikasi PDB menurut pengeluaran dirinci menjadi 7 komponen yaitu komponen pengeluaran konsumsi rumah tangga, pengeluaran konsumsi LNPR, pengeluaran konsumsi pemerintah, pembentukan modal tetap bruto, perubahan inventori, ekspor barang dan jasa, dan impor barang dan jasa.

5. Pengeluaran konsumsi rumah tangga mencakup berbagai pengeluaran konsumsi akhir rumah tangga atas barang dan jasa untuk memenuhi kebutuhan individu ataupun kelompok secara langsung. Pengeluaran rumah tangga di sini mencakup makanan dan minuman selain restoran; pakaian, alas kaki dan jasa perawatannya; perumahan dan perlengkapan rumah tangga; kesehatan dan pendidikan;

Education; Human Health and Social Work Activities; and Other Services Activities.

4. *GDP by expenditure classification changes where consumption expenditure Non-profit Institutions Serving Households (NPISH) previously included as part of household consumption expenditure is taken out into separate component. So that, GDP by type of expenditures is classified into: household consumption expenditure, NPISH consumption expenditure, government consumption expenditure, gross fixed capital formation, changes in inventories, exports of goods and services, and imports of goods and services.*

5. *Household consumption expenditures consist of expenditures incurred by households, which are used for both individual or collective needs. Household consumptions are classified into food and beverages other than restaurants; clothing, footwear, and related maintenance services; housing and household equipment; health and education; transport and communication; restaurants and hotels; and others,*

transportasi dan komunikasi;
restoran dan hotel serta lainnya.

6. Pengeluaran Konsumsi Pemerintah terdiri dari Pengeluaran Konsumsi Individu dan Pengeluaran Konsumsi Kolektif. Barang dan jasa individu merupakan barang dan jasa privat, dimana ciri-ciri barang privat adalah a) ScarMunicipality, yaitu ada kelangkaan/ keterbatasan dalam jumlah; b) Excludable consumption, yaitu konsumsi suatu barang dapat dibatasi hanya pada mereka yang memenuhi persyaratan tertentu (biasanya harga); c) Rivalrous competition, yaitu konsumsi oleh satu konsumen akan mengurangi atau menghilangkan kesempatan pihak lain untuk melakukan hal serupa. Contoh barang dan jasa yang dihasilkan pemerintah dan tergolong sebagai barang dan jasa individu adalah jasa pelayanan kesehatan pemerintah di rumah sakit/puskesmas dan jasa pendidikan di sekolah/universitas negeri. Sedangkan barang dan jasa kolektif ekuivalen dengan barang publik yang memiliki ciri a) Non rivalry, yaitu penggunaan satu konsumen terhadap suatu barang tidak mengurangi kesempatan konsumen lain untuk juga mengkonsumsi barang tersebut; b) Non excludable, yaitu apabila suatu barang publik tersedia, maka tidak ada yang
6. *Government consumption expenditure consists of Individual Consumption Expenditure and Collective Consumption Expenditure. Individual goods and services are private goods and services, which the characteristics of private goods is a) ScarMunicipality, that there is a scarMunicipality/ limited in number; b) Excludable consumption, the consumption of goods can be limited only to those who meet certain requirements (usually the price); c) Rivalrous competition, ie consumption by the consumer will reduce or eliminate the chance of another party to do so. Examples of goods and services produced by government and classified as goods and services of individuals is the government health services in hospitals/health centers and education services in schools/universities. Collective goods and services equivalent to public goods characterized by a) Non-rivalry, namely the use of a consumer for an item does not reduce the chance of another consumer to also consume goods; b) Non-excludable, i.e, when a public good available, then nothing can dissuade anyone to benefit from the goods or in other words everyone has access to the goods. Examples of goods and services produced by government and*

dapat menghalangi siapapun untuk memperoleh manfaat dari barang tersebut atau dengan kata lain setiap orang memiliki akses ke barang tersebut. Contoh barang dan jasa yang dihasilkan pemerintah dan tergolong sebagai barang dan jasa kolektif adalah jasa pertahanan yang dilakukan TNI dan keamanan yang dilakukan kepolisian.

classified as collective goods and services is carried military defense services and the police's security.

7. Pembentukan Modal Tetap Bruto (PMTB) mencakup pengadaan, pembuatan, dan pembelian barang modal. Barang modal dimaksud adalah barang-barang yang digunakan untuk proses produksi, tahan lama atau yang mempunyai umur pemakaian lebih dari satu tahun seperti bangunan, mesin-mesin dan alat angkutan. Termasuk pula di sini perbaikan besar (berat) yang sifatnya memperpanjang umur atau mengubah bentuk atau kapasitas barang modal tersebut. Pengeluaran barang modal untuk keperluan militer juga dicakup sebagai PMTB. Klasifikasi komponen PMTB dibagi menjadi 6 sub komponen yaitu Konstruksi; Mesin dan Peralatan; Kendaraan; Peralatan Lainnya; Cultivated Biological Resources (CBR) dan Produk Kekayaan Intelektual.

7. *Gross Fixed Capital Formation (GFCF) includes procurement, manufacture, and the purchase of capital goods. Capital goods are goods which are used for the production process, durable or have a service life of more than one year such as buildings, machinery, and transportation equipment. Including here: huge improvement that are to extend the life or changing the shape or the capacity of the capital goods. Capital expenditures for military purposes are also covered as GFCF. GFCF component are classified into six sub-components: Construction; Machinery and Equipment; vehicle; Other equipment; Cultivated Biological Resources (CBR) and Intellectual Property Product.*

8. Ekspor barang dan jasa merupakan transaksi perdagangan barang dan jasa dari penduduk (residen) ke bukan penduduk (nonresiden). Impor barang dan jasa adalah transaksi perdagangan dari bukan penduduk ke penduduk. Ekspor atau impor barang terjadi pada saat terjadi perubahan hak kepemilikan barang antara penduduk dengan bukan penduduk (dengan atau tanpa perpindahan fisik barang tersebut). Pada PDB dengan tahun dasar 2010, ekspor dan impor barang dirinci menjadi nonmigas dan migas.
 9. Produk Domestik Bruto maupun agregat turunannya disajikan dalam 2 (dua) versi penilaian, yaitu atas dasar "harga berlaku" dan atas dasar "harga konstan". Disebut sebagai harga berlaku karena seluruh agregat dinilai dengan menggunakan harga pada tahun berjalan, sedangkan harga konstan penilaiannya didasarkan kepada harga satu tahun dasar tertentu, dalam publikasi ini digunakan harga tahun 2010.
 10. Laju pertumbuhan Produk Domestik Bruto diperoleh dari perhitungan PDB atas dasar harga konstan. Diperoleh dengan cara mengurangi nilai PDB pada tahun ke-n terhadap nilai pada tahun ke n-1 (tahun sebelumnya),
8. *Exports of goods and services consist of transactions of goods and services from residents to non-residents. Imports of goods and services consist of transaction of goods and services from non-residents to residents. Exports and imports of goods occur when there are changes in ownership of goods between residents and non-residents (with or without physical movements of goods across frontiers). On the GDP at 2010 basic year, exports and imports of goods specified into non oil and gas and oil and gas.*
 9. *GDP and its aggregations are presented in two forms: at current market prices and at constant base year market prices. In presenting current market prices, all aggregates are valued at current market prices, while base year constant market prices are shown by valuing all aggregates at fixed base year prices. Year of 2010 is used as the base year in this publication.*
 10. *Growth rate of gross domestic product is derived from GDP at constant market pieces. It is obtained by subtracting the value of GDP year N with thw value of GDP year N-1 then multiplied by 100 percent. The growth rate of*

dibagi dengan nilai pada tahun ke $n-1$, dikalikan dengan 100 persen. Laju pertumbuhan menunjukkan perkembangan agregat pendapatan dari satu waktu tertentu terhadap waktu sebelumnya.

GDP explains the income growth during the given period.

<https://konkepkab.bps.go.id>

Gambar 11.1
Figures

Laju Pertumbuhan Produk Domestik Regional Bruto Atas Dasar Harga Konstan 2010 di Kabupaten Konawe Kepulauan (persen), 2016–2019
Growth Rate of Gross Regional Domestic Product at 2010 Constant Market Prices in Konawe Kepulauan Regency (percent), 2016–2019

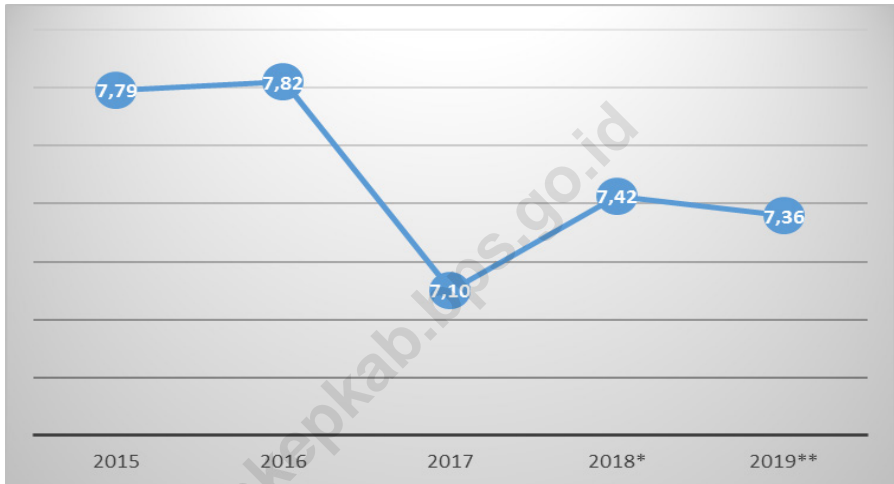

Catatan/Note: *Angka Sementara/ Preliminary Figure

**Angka Sangat Sementara/ Very Preliminary Figure

Sumber/Source: BPS, Hasil Sensus, Survei, dan Berbagai Sumber Lainnya/ BPS-Statistics Indonesia, Census, Surveys, and Other Sources

Tabel
Table 11.1.

Produk Domestik Regional Bruto Atas Dasar Harga Berlaku Menurut Lapangan Usaha di Kabupaten Konawe Kepulauan (miliar rupiah), 2015–2019
Gross Regional Domestic Product at Current Market Prices by Industry in Konawe Kepulauan Regency (billion rupiahs), 2015–2019

	Lapangan Usaha/ <i>Industry</i>	2015	2016	2017	2018 ^a	2019 ^{xx}
	(1)	(2)	(3)	(4)	(5)	(6)
A	Pertanian, Kehutanan, dan Perikanan/ <i>Agriculture, Forestry, and Fishing</i>	526,86	570,44	627,42	681,90	748,25
B	Pertambangan dan Penggalian/ <i>Mining and Quarrying</i>	83,56	100,79	119,83	140,84	161,13
C	Industri Pengolahan/ <i>Manufacturing</i>	31,70	34,64	37,59	38,49	41,18
D	Pengadaan Listrik dan Gas/ <i>Electricity and Gas</i>	0,21	0,26	0,34	0,33	0,37
E	Pengadaan Air; Pengelolaan Sampah, Limbah, dan Daur Ulang/ <i>Water Supply; Sewerage, Waste Management, and Remediation Activities</i>	0,94	0,97	1,01	0,99	1,00
F	Konstruksi/ <i>Construction</i>	43,74	55,05	62,81	75,20	86,50
G	Perdagangan Besar dan Eceran; Reparasi Mobil dan Sepeda Motor/ <i>Wholesale and Retail Trade; Repair of Motor Vehicles and Motorcycles</i>	54,16	63,30	73,36	83,13	93,44
H	Transportasi dan Pergudangan/ <i>Transportation and Storage</i>	2,88	3,24	3,48	3,77	4,05
I	Penyediaan Akomodasi dan Makan Minum/ <i>Accommodation and Food Service Activities</i>	0,43	0,51	0,57	0,64	0,70
J	Informasi dan Komunikasi/ <i>Information and Communication</i>	1,38	1,59	1,76	1,92	2,09

Lanjutan Tabel/Continued Table 11.1

	Lapangan Usaha/Industry	2015	2016	2017	2018*	2019**
	(1)	(2)	(3)	(4)	(5)	(6)
K	Jasa Keuangan dan Asuransi/ <i>Financial and Insurance Activities</i>	14,46	17,32	18,86	19,91	21,72
L	Real Estat/ <i>Real Estate Activities</i>	9,54	10,66	11,39	11,78	12,32
M,N	Jasa Perusahaan/ <i>Business Activities</i>	0,84	0,93	1,01	1,10	1,19
O	Administrasi Pemerintahan, Pertahanan, dan Jaminan Sosial Wajib/ <i>Public Administration and Defence; Compulsory Social Security</i>	137,32	143,33	152,10	157,20	161,78
P	Jasa Pendidikan/ <i>Education</i>	27,69	31,52	33,77	36,95	40,11
Q	Jasa Kesehatan dan Kegiatan Sosial/ <i>Human Health and Social Work Activities</i>	4,47	4,94	5,24	5,71	6,30
R,S,T,U	Jasa Lainnya/ <i>Other Services Activities</i>	1,78	1,95	2,05	2,16	2,26
Produk Domestik Regional Bruto/Gross Regional Domestic Product		941,97	1 041,45	1 152,59	1 262,01	1 384,40

Catatan/Note: *Angka Sementara/ Preliminary Figure

**Angka Sangat Sementara/ Very Preliminary Figure

Sumber/Source: BPS, Hasil Sensus, Survei, dan Berbagai Sumber Lainnya/ BPS-Statistics Indonesia, Census, Surveys, and Other Sources

Tabel
Table 11.2

Produk Domestik Regional Bruto Atas Dasar Harga Konstan 2010 Menurut Lapangan Usaha di Kabupaten Konawe Kepulauan (miliar rupiah), 2015–2019
Gross Regional Domestic Product at 2010 Constant Market Prices by Industry in Konawe Kepulauan Regency (billion rupiahs), 2015–2019

	Lapangan Usaha/ <i>Industry</i>	2015	2016	2017	2018 ^a	2019 ^{bx}
	(1)	(2)	(3)	(4)	(5)	(6)
A	Pertanian, Kehutanan, dan Perikanan/ <i>Agriculture, Forestry, and Fishing</i>	446,99	475,58	506,42	548,90	589,85
B	Pertambangan dan Penggalian/ <i>Mining and Quarrying</i>	68,87	81,21	94,03	105,65	118,15
C	Industri Pengolahan/ <i>Manufacturing</i>	27,70	28,97	30,11	29,95	31,23
D	Pengadaan Listrik dan Gas/ <i>Electricity and Gas</i>	0,24	0,25	0,29	0,28	0,31
E	Pengadaan Air; Pengelolaan Sampah, Limbah, dan Daur Ulang/ <i>Water Supply; Sewerage, Waste Management, and Remediation Activities</i>	0,79	0,80	0,82	0,79	0,80
F	Konstruksi/ <i>Construction</i>	35,90	41,85	45,61	50,38	55,68
G	Perdagangan Besar dan Eceran; Reparasi Mobil dan Sepeda Motor/ <i>Wholesale and Retail Trade; Repair of Motor Vehicles and Motorcycles</i>	45,29	50,92	55,97	61,01	66,90
H	Transportasi dan Pergudangan/ <i>Transportation and Storage</i>	2,64	2,94	3,10	3,33	3,51
I	Penyediaan Akomodasi dan Makan Minum/ <i>Accommodation and Food Service Activities</i>	0,35	0,40	0,43	0,47	0,51
J	Informasi dan Komunikasi/ <i>Information and Communication</i>	1,43	1,61	1,76	1,92	2,09

Lanjutan Tabel/*Continued Table* 11.2

	Lapangan Usaha/Industry	2015	2016	2017	2018^x	2019^{xx}
	(1)	(2)	(3)	(4)	(5)	(6)
K	Jasa Keuangan dan Asuransi/ <i>Financial and Insurance Activities</i>	11,68	13,59	14,21	14,48	15,51
L	Real Estat/ <i>Real Estate Activities</i>	8,38	8,84	9,20	9,43	9,77
M,N	Jasa Perusahaan/ <i>Business Activities</i>	0,72	0,77	0,81	0,85	0,88
O	Administrasi Pemerintahan, Pertahanan, dan Jaminan Sosial Wajib/ <i>Public Administration and Defence; Compulsory Social Security</i>	110,86	113,24	117,72	118,41	120,39
P	Jasa Pendidikan/ <i>Education</i>	23,84	26,11	26,98	29,08	31,12
Q	Jasa Kesehatan dan Kegiatan Sosial/ <i>Human Health and Social Work Activities</i>	3,89	4,22	4,36	4,64	5,02
R,S,T,U	Jasa Lainnya/ <i>Other Services Activities</i>	1,56	1,69	1,73	1,80	1,87
	Produk Domestik Regional Bruto/<i>Gross Regional Domestic Product</i>	791,13	852,99	913,55	981,37	1 053,58

Catatan/Note: ^xAngka Sementara/ *Preliminary Figure*

^{xx}Angka Sangat Sementara/ *Very Preliminary Figure*

Sumber/Source: BPS, Hasil Sensus, Survei, dan Berbagai Sumber Lainnya/ *BPS-Statistics Indonesia, Census, Surveys, and Other Sources*

Tabel
Table 11.3

Distribusi Persentase Produk Domestik Regional Bruto Atas Dasar Harga Berlaku Menurut Lapangan Usaha di Kabupaten Konawe Kepulauan, 2015–2019
Percentage Distribution of Gross Regional Domestic Product at Current Market Prices by Industry in Konawe Kepulauan Regency, 2015–2019

	Lapangan Usaha/Industry	2015	2016	2017	2018^x	2019^{xx}
	(1)	(2)	(3)	(4)	(5)	(6)
A	Pertanian, Kehutanan, dan Perikanan/ <i>Agriculture, Forestry, and Fishing</i>	55,93	54,77	54,44	54,03	54,05
B	Pertambangan dan Penggalian/ <i>Mining and Quarrying</i>	8,87	9,68	10,40	11,16	11,64
C	Industri Pengolahan/ <i>Manufacturing</i>	3,36	3,33	3,26	3,05	2,97
D	Pengadaan Listrik dan Gas/ <i>Electricity and Gas</i>	0,02	0,02	0,03	0,03	0,03
E	Pengadaan Air; Pengelolaan Sampah, Limbah, dan Daur Ulang/ <i>Water Supply; Sewerage, Waste Management, and Remediation Activities</i>	0,10	0,09	0,09	0,08	0,07
F	Konstruksi/ <i>Construction</i>	4,64	5,29	5,45	5,96	6,25
G	Perdagangan Besar dan Eceran; Reparasi Mobil dan Sepeda Motor/ <i>Wholesale and Retail Trade; Repair of Motor Vehicles and Motorcycles</i>	5,75	6,08	6,36	6,59	6,75
H	Transportasi dan Pergudangan/ <i>Transportation and Storage</i>	0,31	0,31	0,30	0,30	0,29
I	Penyediaan Akomodasi dan Makan Minum/ <i>Accommodation and Food Service Activities</i>	0,05	0,05	0,05	0,05	0,05
J	Informasi dan Komunikasi/ <i>Information and Communication</i>	0,15	0,15	0,15	0,15	0,15
K	Jasa Keuangan dan Asuransi/ <i>Financial and Insurance Activities</i>	1,53	1,66	1,64	1,58	1,57

Lanjutan Tabel/Continued Table 11.3

	Lapangan Usaha/Industry	2015	2016	2017	2018^x	2019^{xx}
	(1)	(2)	(3)	(4)	(5)	(6)
L	Real Estat/ <i>Real Estate Activities</i>	1,01	1,02	0,99	0,93	0,89
M,N	Jasa Perusahaan/ <i>Business Activities</i>	0,09	0,09	0,09	0,09	0,09
O	Administrasi Pemerintahan, Pertahanan, dan Jaminan Sosial Wajib/ <i>Public Administration and Defence; Compulsory Social Security</i>	14,58	13,76	13,20	12,46	11,69
P	Jasa Pendidikan/ <i>Education</i>	2,94	3,03	2,93	2,93	2,90
Q	Jasa Kesehatan dan Kegiatan Sosial/ <i>Human Health and Social Work Activities</i>	0,47	0,47	0,45	0,45	0,46
R,S,T,U	Jasa Lainnya/ <i>Other Services Activities</i>	0,19	0,19	0,18	0,17	0,16
	Produk Domestik Regional Bruto/<i>Gross Regional Domestic Product</i>	100,00	100,00	100,00	100,00	100,00

Catatan/Note: ^xAngka Sementara/ *Preliminary Figure*

^{xx}Angka Sangat Sementara/ *Very Preliminary Figure*

Sumber/Source: BPS, Hasil Sensus, Survei, dan Berbagai Sumber Lainnya/ *BPS-Statistics Indonesia, Census, Surveys, and Other Sources*

Tabel
Table 11.4

Laju Pertumbuhan Produk Domestik Regional Bruto Atas Dasar Harga Konstan 2010 Menurut Lapangan Usaha di Kabupaten Konawe Kepulauan (persen), 2015–2019
Growth Rate of Gross Regional Domestic Product at 2010 Constant Market Prices by Industry in Konawe Kepulauan Regency (percent), 2015–2019

	Lapangan Usaha/Industry	2015	2016	2017	2018^x	2019^{xx}
	(1)	(2)	(3)	(4)	(5)	(6)
A	Pertanian, Kehutanan, dan Perikanan/ <i>Agriculture, Forestry, and Fishing</i>	6,82	6,40	6,49	8,39	7,46
B	Pertambangan dan Penggalian/ <i>Mining and Quarrying</i>	10,03	17,92	15,78	12,36	11,83
C	Industri Pengolahan/ <i>Manufacturing</i>	11,06	4,58	3,94	-0,54	4,27
D	Pengadaan Listrik dan Gas/ <i>Electricity and Gas</i>	6,75	7,54	14,80	-3,49	9,14
E	Pengadaan Air; Pengelolaan Sampah, Limbah, dan Daur Ulang/ <i>Water Supply; Sewerage, Waste Management, and Remediation Activities</i>	2,98	1,46	2,31	-3,10	1,52
F	Konstruksi/ <i>Construction</i>	18,32	16,57	8,98	10,45	10,52
G	Perdagangan Besar dan Eceran; Reparasi Mobil dan Sepeda Motor/ <i>Wholesale and Retail Trade; Repair of Motor Vehicles and Motorcycles</i>	9,02	12,41	9,93	9,00	9,65
H	Transportasi dan Pergudangan/ <i>Transportation and Storage</i>	6,17	11,44	5,42	7,46	5,44
I	Penyediaan Akomodasi dan Makan Minum/ <i>Accommodation and Food Service Activities</i>	39,11	14,62	8,69	8,71	8,26
J	Informasi dan Komunikasi/ <i>Information and Communication</i>	8,56	12,52	9,28	9,02	8,66

Lanjutan Tabel/Continued Table 11.4

	Lapangan Usaha/Industry	2015	2016	2017	2018^x	2019^{xx}
	(1)	(2)	(3)	(4)	(5)	(6)
K	Jasa Keuangan dan Asuransi/ <i>Financial and Insurance Activities</i>	3,64	16,35	4,51	1,92	7,10
L	Real Estat/ <i>Real Estate Activities</i>	8,96	5,50	4,12	2,45	3,59
M,N	Jasa Perusahaan/ <i>Business Activities</i>	7,01	7,47	5,07	4,93	4,42
O	Administrasi Pemerintahan, Pertahanan, dan Jaminan Sosial Wajib/ <i>Public Administration and Defence; Compulsory Social Security</i>	5,82	2,15	3,96	0,59	1,67
P	Jasa Pendidikan/ <i>Education</i>	9,75	9,53	3,32	7,80	7,02
Q	Jasa Kesehatan dan Kegiatan Sosial/ <i>Human Health and Social Work Activities</i>	11,80	8,37	3,26	6,56	8,17
R,S,T,U	Jasa Lainnya/ <i>Other Services Activities</i>	8,60	8,42	2,14	4,38	3,59
	Produk Domestik Regional Bruto/<i>Gross Regional Domestic Product</i>	7,79	7,82	7,10	7,42	7,36

Catatan/Note: ^xAngka Sementara/ *Preliminary Figure*

^{xx}Angka Sangat Sementara/ *Very Preliminary Figure*

Sumber/Source: BPS, Hasil Sensus, Survei, dan Berbagai Sumber Lainnya/ *BPS-Statistics Indonesia, Census, Surveys, and Other Sources*

Tabel 11.5
Table

Produk Domestik Regional Bruto Atas Dasar Harga Berlaku Menurut Jenis Pengeluaran di Kabupaten Konawe Kepulauan (miliar rupiah), 2015–2019
Gross Regional Domestic Product at Current Market Prices by Type of Expenditure in Konawe Kepulauan Regency (billion rupiahs), 2015–2019

Jenis Pengeluaran Type of Expenditure	2015	2016	2017	2018*	2019**
(1)	(2)	(3)	(4)	(5)	(6)
Pengeluaran Konsumsi Rumah Tangga <i>Household Consumption Expenditure</i>	516,68	560,53	611,03	673,06	730,83
Pengeluaran Konsumsi LNPR <i>NPISH Consumption Expenditure</i>	11,28	11,80	13,24	14,66	16,41
Pengeluaran Konsumsi Pemerintah <i>Government Consumption Expenditure</i>	355,51	379,46	413,79	448,00	464,43
Pembentukan Modal Tetap Bruto <i>Gross Fixed Capital Formation</i>	290,33	332,62	381,23	415,86	451,67
Perubahan Inventori <i>Changes in Inventories</i>	4,89	4,92	11,25	5,08	8,87
Net Ekspor Barang dan Jasa/Net <i>Exports of Goods and Services</i>	-236,72	-247,88	-277,96	-294,66	-287,81
Produk Domestik Regional Bruto/Gross Regional Domestic Product	941,97	1 041,45	1 152,59	1 262,01	1 384,40

Catatan/Note: *Angka Sementara/ Preliminary Figure

**Angka Sangat Sementara/ Very Preliminary Figure

Sumber/Source: BPS, Hasil Sensus, Survei, dan Berbagai Sumber Lainnya/ BPS-Statistics Indonesia, Census, Surveys, and Other Sources

Tabel
Table 11.6

Produk Domestik Regional Bruto Atas Dasar Harga Konstan 2010 Menurut Jenis Pengeluaran di Kabupaten Konawe Kepulauan (miliar rupiah), 2015–2019
Gross Regional Domestic Product at 2010 Constant Market Prices by Type of Expenditure in Konawe Kepulauan Regency (billion rupiahs), 2015–2019

Jenis Pengeluaran Type of Expenditure	2015	2016	2017	2018*	2019**
(1)	(2)	(3)	(4)	(5)	(6)
Pengeluaran Konsumsi Rumah Tangga <i>Household Consumption Expenditure</i>	430,06	456,12	473,98	502,73	526,79
Pengeluaran Konsumsi LNPR <i>NPISH Consumption Expenditure</i>	9,70	9,69	10,53	11,44	12,57
Pengeluaran Konsumsi Pemerintah <i>Government Consumption Expenditure</i>	291,26	297,14	309,38	319,09	326,14
Pembentukan Modal Tetap Bruto <i>Gross Fixed Capital Formation</i>	258,68	288,95	314,47	331,29	349,96
Perubahan Inventori <i>Changes in Inventories</i>	4,58	4,97	11,85	4,33	6,25
Net Ekspor Barang dan Jasa/Net <i>Exports of Goods and Services</i>	-203,15	-203,88	-206,66	-187,50	-168,12
Produk Domestik Regional Bruto/Gross Regional Domestic Product	791,13	852,99	913,55	981,37	1 053,58

Catatan/Note: *Angka Sementara/ Preliminary Figure

**Angka Sangat Sementara/ Very Preliminary Figure

Sumber/Source: BPS, Hasil Sensus, Survei, dan Berbagai Sumber Lainnya/ BPS-Statistics Indonesia, Census, Surveys, and Other Sources

BAB 12

Perbandingan Antar Kabupaten/Kota

Regency/Municipality Comparison



Jumlah Penduduk Menurut Kabupaten/Kota di Sulawesi Tenggara, 2019

Population by Regency/Municipality in
Sulawesi Tenggara, 2019

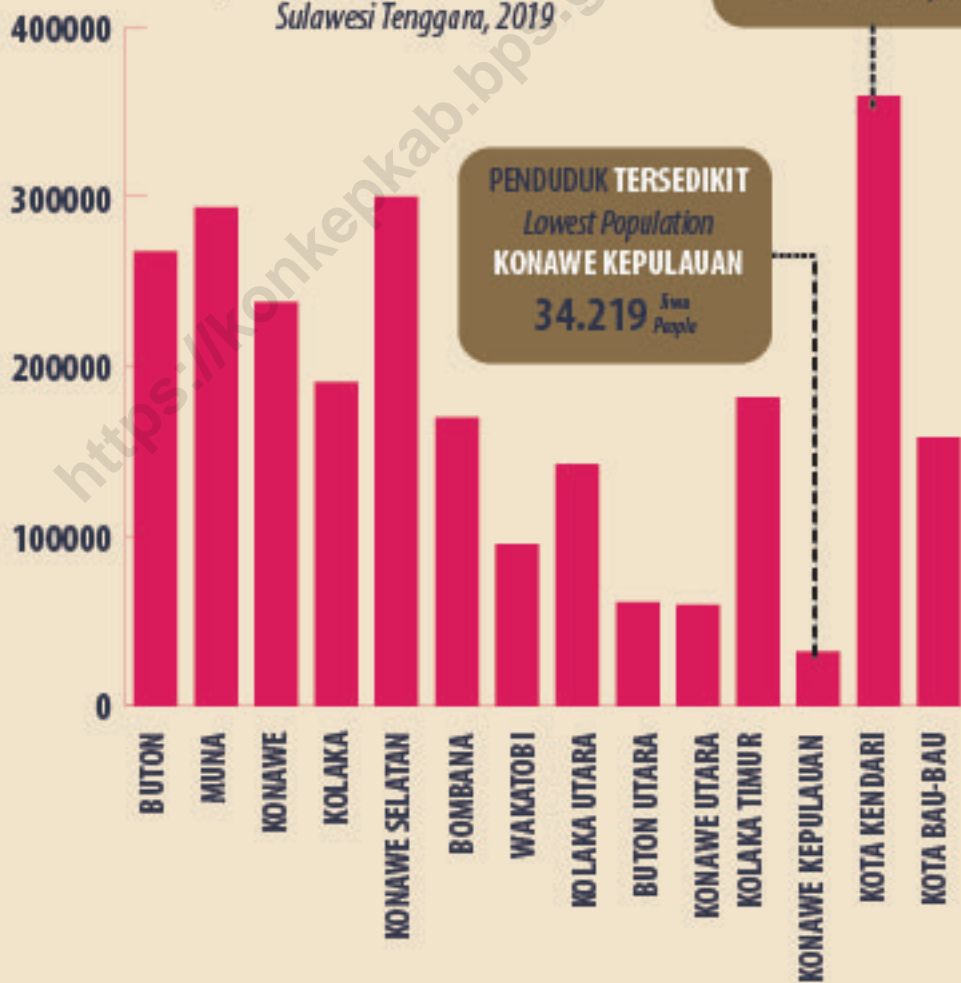

PENDUDUK TERBANYAK

Largest Population

KOTA KENDARI

392.830 Java People

PENDUDUK TERSEDIKIT

Lowest Population

KONAWE KEPULAUAN

34.219 Java People

PENJELASAN TEKNIS

1. Jumlah penduduk dan angka harapan hidup penduduk setiap negara merupakan hasil estimasi yang merujuk pada data sensus yang dilakukan setiap kabupaten/kota. Misalnya Kabupaten Konawe mengacu pada hasil Sensus Penduduk (SP) 2010. Estimasi tersebut memperhatikan perubahan tingkat kelahiran, kematian, dan perpindahan penduduk.
2. Laju pertumbuhan produk domestik bruto (PDB) per kapita menggunakan data PDB per kapita atas dasar harga konstan. Diperoleh dengan cara mengurangi nilai PDB per kapita pada tahun ke-n dengan nilai pada tahun ke n-1 (tahun sebelumnya), dibagi dengan nilai pada tahun ke n-1, kemudian dikalikan dengan 100 persen. Laju pertumbuhan tersebut menunjukkan perkembangan agregat pendapatan per kapita penduduk dari satu waktu tertentu terhadap waktu sebelumnya (perkembangan berantai).

TECHNICAL NOTES

1. *Population data and life expectancy at birth data of each country refer to the population census - based estimation result conducted by each regency/municipality. For example, Konawe Regency population data refer to the result of the 2010 Population Census. The estimates took into account the trends in fertility, mortality, and migration.*
2. *Growth rate of per capita gross domestic product (GDP) is derived from per capita GDP at constant market prices. It is obtained by subtracting the value of per capita GDP year n with the value of per capita GDP year n-1, divided by the value of per capita GDP year n-1 then multiplied by 100 percent. The growth rate of per capita GDP explains the per capita income growth during the given period.*

Gambar 12.1
Figures

Indeks Pembangunan Manusia Kabupaten/Kota di Sulawesi Tenggara, 2019
Human Development Index by Regency/Municipality in Sulawesi Tenggara, 2019



Sumber/Source: BPS, Hasil Sensus, Survei, dan Berbagai Sumber Lainnya/ BPS-Statistics Indonesia, Census, Surveys, and Other Sources

Tabel
Table 12.1**Jumlah Penduduk Menurut Kabupaten/Kota dan Jenis Kelamin di Sulawesi Tenggara, 2019**
Population by Regency/Municipality and Sex in Sulawesi Tenggara, 2019

Kabupaten/kota Regency/Municipality		2019			Rasio Jenis Kelamin Sex Ratio
		Laki-laki Male	Perempuan Female	Jumlah Total	
(1)		(2)	(3)	(4)	(5)
Kabupaten/Regency					
1	Buton	51 735	50 906	102 641	101,63
2	Muna	107 828	116 271	224 099	92,74
3	Konawe	130 611	124 084	254 695	105,26
4	Kolaka	134 499	127 165	261 664	105,77
5	Konawe Selatan	160 402	154 383	314 785	103,90
6	Bombana	93 267	91 303	184 570	102,15
7	Wakatobi	46 093	49 799	95 892	92,56
8	Kolaka Utara	77 796	73 035	150 831	106,52
9	Buton Utara	32 307	31 765	64 072	101,71
10	Konawe Utara	33 390	30 424	63 814	109,75
11	Kolaka Timur	68 484	64 840	133 324	105,62
12	Konawe Kepulauan	17 125	17 094	34 219	100,18
13	Muna Barat	39 771	41 853	81 624	95,03
14	Buton Tengah	44 644	48 447	93 091	92,15
15	Buton Selatan	39 741	41 043	80 784	96,83
Kota/Municipality					
1	Kendari	198 202	194 628	392 830	101,84
2	Bau-Bau	84 818	86 984	171 802	97,51
Sulawesi Tenggara		1 360 713	1 344 024	2 704 737	101,24

Sumber/Source: Proyeksi Penduduk Indonesia 2010-2035/ Indonesia Population Projection 2010-2035

Tabel
Table 12.2

Jumlah Penduduk Menurut Kabupaten/Kota di Sulawesi Tenggara (ribu), 2015-2019
Population by Regency/Municipality in Sulawesi Tenggara (thousand), 2015-2019

Kabupaten/kota Regency/Municipality		2015	2016	2017	2018	2019
(1)		(2)	(3)	(4)	(5)	(6)
<i>Kabupaten/Regency</i>						
1	Buton	97 670	99 352	100 440	101 618	102 641
2	Muna	211 622	215 442	218 680	221 343	224 099
3	Konawe	233 610	238 067	244 324	249 010	254 695
4	Kolaka	241 555	246 918	251 520	256 827	261 664
5	Konawe Selatan	295 326	299 928	304 214	309 298	314 785
6	Bombana	164 809	170 020	175 497	180 035	184 570
7	Wakatobi	94 985	95 209	95 386	95 737	95 892
8	Kolaka Utara	140 706	142 614	144 681	147 863	150 831
9	Buton Utara	59 779	61 124	62 088	63 070	64 072
10	Konawe Utara	58 401	59 673	60 884	62 403	63 814
11	Kolaka Timur	123 096	125 859	128 154	130 860	133 324
12	Konawe Kepulauan	31 688	32 307	33 212	33 680	34 219
13	Muna Barat	77 084	78 476	79 649	80 619	81 624
14	Buton Tengah	89 289	90 159	91 099	92 165	93 091
15	Buton Selatan	77 547	78 218	79 053	79 979	80 784
<i>Kota/Municipality</i>						
1	Kendari	347 496	359 371	370 728	381 628	392 830
2	Bau-Bau	154 877	158 271	162 780	167 519	171 802
Sulawesi Tenggara		2 499 540	2 551 008	2 602 389	2 653 654	2 704 737

Sumber/Source: Proyeksi Penduduk Indonesia 2010-2035/ Indonesia Population Projection 2010-2035

Tabel
Table 12.3

Rasio Jenis Kelamin Menurut Kabupaten/Kota di Sulawesi Tenggara, 2015-2019
Sex Ratio by Regency/Municipality in Sulawesi Tenggara, 2015-2019

Kabupaten/kota Regency/Municipality		2015	2016	2017	2018	2019
(1)		(2)	(3)	(4)	(5)	(6)
<i>Kabupaten/Regency</i>						
1	Buton	101,51	101,54	101,42	101,54	101,63
2	Muna	92,74	92,76	92,71	92,63	92,74
3	Konawe	105,11	105,06	105,12	105,04	105,26
4	Kolaka	104,48	104,5	105,64	105,72	105,77
5	Konawe Selatan	103,8	103,73	103,72	103,74	103,90
6	Bombana	101,93	101,83	101,96	102,26	102,15
7	Wakatobi	92,38	92,46	92,27	92,61	92,56
8	Kolaka Utara	106,22	106,31	106,68	106,62	106,52
9	Buton Utara	100,85	100,84	101,7	101,6	101,71
10	Konawe Utara	109,31	109,47	109,94	110,23	109,75
11	Kolaka Timur	107,56	107,57	105,44	105,59	105,62
12	Konawe Kepulauan	99,18	100,76	100,27	100,49	100,18
13	Muna Barat	94,49	94,51	94,47	94,92	95,03
14	Buton Tengah	92,05	92,08	92,06	92,07	92,15
15	Buton Selatan	96,72	96,75	96,68	96,75	96,83
<i>Kota/Municipality</i>						
1	Kendari	101,85	101,92	102,04	101,91	101,84
2	Bau-Bau	97,34	97,67	97,53	97,44	97,51
Sulawesi Tenggara		101,01	101,08	101,14	101,19	101,24

Sumber/Source: Proyeksi Penduduk Indonesia 2010-2035/ Indonesia Population Projection 2010-2035

Tabel
Table 12.4

Tingkat Pengangguran Terbuka Menurut Kabupaten/Kota di Sulawesi Tenggara(Persen), 2015-2019
Open Unemployment Rate by Regency/Municipality in Sulawesi Tenggara(Persen), 2015-2019

Kabupaten/kota Regency/Municipality		2015	2016	2017	2018	2019
(1)		(2)	(3)	(4)	(5)	(6)
<i>Kabupaten/Regency</i>						
1	Buton	1,94	-	2,47	1,60	1,29
2	Muna	5,07	-	5,65	5,61	4,70
3	Konawe	10,7	-	1,94	2,30	3,06
4	Kolaka	8,35	-	2,97	2,18	3,69
5	Konawe Selatan	2,51	-	1,65	2,62	2,29
6	Bombana	1,89	-	0,47	0,70	2,44
7	Wakatobi	4,24	-	2,43	2,43	2,48
8	Kolaka Utara	1,97	-	2,62	1,53	1,38
9	Buton Utara	1,02	-	1,48	1,76	2,70
10	Konawe Utara	5,96	-	4,23	3,59	3,92
11	Kolaka Timur	7,85	-	2,08	2,76	3,25
12	Konawe Kepulauan	3,14	-	5,41	1,19	1,82
13	Muna Barat	-	-	0,56	2,62	3,12
14	Buton Tengah	-	-	1,69	4,45	4,22
15	Buton Selatan	-	-	2,61	3,52	3,77
<i>Kota/Municipality</i>						
1	Kendari	9,27	-	7,22	6,04	6,15
2	Bau-Bau	7,17	-	7,07	5,75	5,84
Sulawesi Tenggara		5,55	2,72	3,30	3,26	3,59

Sumber/Source: Survei Angkatan Kerja Nasional (Sakernas)/ National Labor Force Survey

Tabel
Table 12.5

**Pertumbuhan Ekonomi Menurut Kabupaten/Kota di
Provinsi Sulawesi Tenggara (persen), 2015-2019**
*Economic Growth by Regency/Municipality in Sulawesi
Tenggara Province (percent), 2015-2019*

Kabupaten/kota Regency/Municipality		2015	2016	2017	2018	2019
(1)		(2)	(3)	(4)	(5)	(6)
<i>Kabupaten/Regency</i>						
1	Buton	4,17	4,74	4,94	5,05	4,12
2	Muna	7,15	6,08	5,02	5,16	5,40
3	Konawe	6,11	5,53	5,21	7,44	9,20
4	Kolaka	6,55	5,13	10,40	6,68	7,01
5	Konawe Selatan	8,13	6,95	6,69	5,67	5,71
6	Bombana	7,69	5,41	6,50	6,48	6,16
7	Wakatobi	7,68	7,97	5,96	6,50	6,60
8	Kolaka Utara	7,05	7,67	6,03	6,64	6,08
9	Buton Utara	4,13	6,04	6,28	5,89	5,68
10	Konawe Utara	6,75	5,64	6,00	6,38	6,44
11	Kolaka Timur	6,19	7,40	5,11	6,10	5,63
12	Konawe Kepulauan	7,79	7,82	7,10	7,42	7,36
13	Muna Barat	8,08	7,21	5,31	6,63	6,79
14	Buton Tengah	2,86	8,08	6,35	5,96	6,26
15	Buton Selatan	4,09	7,16	6,98	5,48	5,95
<i>Kota/Municipality</i>						
1	Kendari	7,90	9,01	6,39	6,26	6,66
2	Bau-Bau	8,84	8,04	6,87	6,76	6,59
Sulawesi Tenggara		6,88	6,51	6,76	6,42	6,51

Sumber/Source: BPS, Hasil Sensus, Survei, dan Berbagai Sumber Lainnya/ BPS-Statistics Indonesia, Census, Surveys, and Other Sources

Tabel
Table 12.6

Indeks Pembangunan Manusia Kabupaten/Kota di Sulawesi Tenggara, 2015-2019
Human Development Index by Regency/Municipality in Sulawesi Tenggara, 2015-2019

Kabupaten/kota Regency/Municipality		2015	2016	2017	2018	2019
(1)		(2)	(3)	(4)	(5)	(6)
<i>Kabupaten/Regency</i>						
1	Buton	62,78	63,69	64,47	65,08	65,67
2	Muna	65,99	66,96	67,61	68,47	68,97
3	Konawe	69,56	69,84	70,24	70,72	71,29
4	Kolaka	70,47	71,12	71,46	72,07	73,01
5	Konawe Selatan	66,32	66,97	67,23	67,51	67,88
6	Bombana	63,65	64,02	64,49	65,04	65,65
7	Wakatobi	67,22	67,50	67,99	68,52	68,99
8	Kolaka Utara	66,90	67,60	67,77	68,44	68,91
9	Buton Utara	65,23	65,95	66,40	67,13	67,68
10	Konawe Utara	66,44	67,20	67,71	68,50	69,22
11	Kolaka Timur	62,74	63,60	64,55	65,53	66,49
12	Konawe Kepulauan	61,72	62,56	63,44	64,36	65,05
13	Muna Barat	62,29	62,57	63,43	64,11	64,45
14	Buton Tengah	62,13	62,56	62,82	63,46	64,06
15	Buton Selatan	62,00	62,55	63,20	63,47	64,37
<i>Kota/ Municipality</i>						
1	Kendari	81,43	81,66	81,83	82,22	82,86
2	Bau-Bau	73,59	73,99	74,14	74,67	75,21
Sulawesi Tenggara		68,75	69,31	69,86	70,61	71,20

Sumber/Source: BPS, Hasil Sensus, Survei, dan Berbagai Sumber Lainnya/ BPS-Statistics Indonesia, Census, Surveys, and Other Sources

Tabel
Table 12.7**Komponen Indeks Pembangunan Manusia Kabupaten/
Kota di Sulawesi Tenggara, 2019**
*Human Development Index Component by Regency/
Municipality in Sulawesi Tenggara, 2019*

Kabupaten/kota Regency/Municipality		Komponen IPM Tahun 2019			
		AHH (Tahun)	HLS (Tahun)	RLS (Tahun)	Pengeluaran Per Kapita (Ribu Rupiah)
(1)	(2)	(3)	(4)	(5)	
<i>Kabupaten/Regency</i>					
1	Buton	67,92	13,74	7,51	7 366
2	Muna	70,18	13,78	8,35	8 253
3	Konawe	70,02	12,99	9,14	10 200
4	Kolaka	70,72	12,8	8,76	12 525
5	Konawe Selatan	70,52	12,24	7,74	9 115
6	Bombana	68,54	11,83	7,74	8 344
7	Wakatobi	70,13	13,2	7,73	9 388
8	Kolaka Utara	70,15	12,1	7,86	10 258
9	Buton Utara	70,75	12,75	8,75	7 534
10	Konawe Utara	69,23	12,54	8,97	9 215
11	Kolaka Timur	72,33	12,15	7,35	7 832
12	Konawe Kepulauan	68,25	11,81	9,18	6 832
13	Muna Barat	70,16	12,2	6,77	7 526
14	Buton Tengah	67,5	12,7	7,29	7 264
15	Buton Selatan	67,5	12,94	7,32	7 293
<i>Kota/ Municipality</i>					
1	Kendari	73,52	16,28	11,94	14 392
2	Bau-Bau	70,95	14,81	10,37	10 523
Sulawesi Tenggara		70,97	13,55	8,91	9 436

Sumber/Source: BPS, Hasil Sensus, Survei, dan Berbagai Sumber Lainnya/ BPS-Statistics Indonesia, Census, Surveys, and Other Sources

Tabel
Table 12.8

Persentase Penduduk Miskin Menurut Kabupaten/Kota di Provinsi Sulawesi Tenggara (persen), 2015-2019
Percentage of Poverty by Regency/Municipality in Sulawesi Tenggara Province (percent), 2015-2019

Kabupaten/kota Regency/Municipality		2015	2016	2017	2018	2019
(1)		(2)	(3)	(4)	(5)	(6)
<i>Kabupaten/Regency</i>						
1	Buton	13,75	13,53	13,46	13,67	13,65
2	Muna	15,45	15,37	14,85	13,19	12,85
3	Konawe	16,09	16,09	15,65	13,48	12,34
4	Kolaka	14,68	15,05	13,78	12,51	11,92
5	Konawe Selatan	11,58	11,36	11,14	10,95	10,81
6	Bombana	12,55	13,06	12,36	11,05	10,56
7	Wakatobi	16,88	16,46	16,19	14,85	14,75
8	Kolaka Utara	16,53	17,11	16,24	14,3	13,19
9	Buton Utara	15,86	15,78	15,58	14,93	14,38
10	Konawe Utara	9,97	9,75	13,93	14,22	13,66
11	Kolaka Timur	15,57	15,71	15,64	13,82	13,71
12	Konawe Kepulauan	16,73	17,72	18,1	17,48	17,18
13	Muna Barat	16,24	14,17	13,84
14	Buton Tengah	18,35	14,88	15,77
15	Buton Selatan	15,09	14,82	14,66
<i>Kota/Municipality</i>						
1	Kendari	5,59	5,51	5,01	4,69	4,44
2	Bau-Bau	9,24	8,81	8,39	7,57	7,27
Sulawesi Tenggara		12,9	12,88	12,81	11,63	11,24

Sumber/Source: Survei Sosial Ekonomi Nasional (Susenas)/ National Socio-Economic Survey

Tabel
Table 12.9

**Indeks Kemahalan Konstruksi Kabupaten/Kota Provinsi
Sulawesi Tenggara, 2018-2019**
*Construction Price Index by Regency/Municipality in
Sulawesi Tenggara Province, 2018-2019*

Kabupaten/kota Regency/Municipality		2018	2019
(1)		(2)	(3)
<i>Kabupaten/Regency</i>			
1	Buton	105,06	104,05
2	Muna	102,86	103,54
3	Konawe	97,92	100,10
4	Kolaka	95,67	93,89
5	Konawe Selatan	95,12	94,97
6	Bombana	98,43	96,55
7	Wakatobi	108,48	106,13
8	Kolaka Utara	103,97	99,33
9	Buton Utara	109,09	110,32
10	Konawe Utara	98,64	100,48
11	Kolaka Timur	90,93	92,38
12	Konawe Kepulauan	107,09	104,97
13	Muna Barat	108,97	107,49
14	Buton Tengah	105,42	105,60
15	Buton Selatan	108,61	110,55
<i>Kota/Municipality</i>			
1	Kendari	93,03	91,45
2	Bau-Bau	107,00	105,76

Sumber/Source: Survei Harga Kemahalan Konstruksi/ *Construction Expense Price Survey*



Sensus
Penduduk
2020

DATA

MENCERDASKAN BANGSA

— *Enlighten The Nation* —



**BADAN PUSAT STATISTIK
KABUPATEN KONAWE**

BPS-Statistics of Konawe Regency

Komplek Perkantoran Pemda Kabupaten Konawe

Telp. 0408-2421019 Faks. 0408-2421019

Homepage : <http://konawekab.bps.go.id>

E-mail : bps7403@bps.go.id

ISBN 978-623-7534-30-3



9

786237

534303