

Katalog/Catalog : 1102001.3303

Kabupaten **PURBALINGGA 2018** *Dalam Angka*

Purbalingga Regency in Figures



**BADAN PUSAT STATISTIK
KABUPATEN PURBALINGGA**
STATISTICS OF PURBALINGGA REGENCY

Katalog/Catalog : 1102001.3303

Kabupaten
PURBALINGGA 2018
Dalam Angka

Purbalingga Regency in Figures



**BADAN PUSAT STATISTIK
KABUPATEN PURBALINGGA**
STATISTICS OF PURBALINGGA REGENCY

KABUPATEN PURBALINGGA DALAM ANGKA
Purbalingga Regency in Figures
2018

ISSN : 0215.6075
No. Publikasi/Publication Number : 33030.18.03
Katalog/ Catalog : 1102001.3303

Ukuran Buku/Book Size : 14,8 cm x 21 cm
Jumlah Halaman/Number of Pages : xl + 333 halaman/pages

Naskah/Manuscript :
Luxia Fajarati

Penyunting/Editor:
Puguh Raharjo, ST, MT

Gambar Kover Oleh/Cover Designed by:
Luxia Fajarati

Ilustrasi Kover/Cover Illustration:
Gunung Slamet & Kutabawa Flower Garden/*Slamet Mountain & Kutabawa Flower Garden*

Diterbitkan oleh/Published by:
© **Badan Pusat Statistik Kabupaten Purbalingga**
BPS-Statistics of Purbalingga Regency

Dicetak oleh/Printed by:
Badan Pusat Statistik Kabupaten Purbalingga
BPS-Statistics of Purbalingga Regency

Dilarang mengumumkan, mendistribusikan, mengomunikasikan dan/atau mengandakan sebagian atau seluruh isi buku ini untuk tujuan komersial tanpa izin tertulis dari Badan Pusat Statistik Kabupaten Purbalingga.

Prohibited to announce, distribute, communicate and/or copy part or all of this book for commercial purpose without permission from BPS-Statistics of Purbalingga Regency.

Kode Pos dan Kode Statistik Menurut Kecamatan di Kabupaten Purbalingga
Postal Code and Statistics Code by Subdistrict in Purbalingga Regency

No.	Kecamatan/ Subdistricts	Kode/ Code	
		Pos/ Postal Code *)	Statistik (Wilayah Sensus & Survey)/ Statistics Code (Census & Survey Area) **)
	(1)	(2)	(3)
1	Kemangkon	53381	3303010
2	Bukateja	53382	3303020
3	Kejobong	53392	3303030
4	Pengadegan	53393	3303040
5	Kaligondang	53391	3303050
6	Purbalingga	53300	3303060
7	Kalimanah	53371	3303070
8	Padamara	53372	3303080
9	Kutasari	53361	3303090
10	Bojongsari	53362	3303100
11	Mrebet	53352	3303110
12	Bobotsari	53353	3303120
13	Karangreja	53357	3303130
14	Karangjambu	53359B1	3303131
15	Karanganyar	53354	3303140
16	Kertanegara	53358	3303141
17	Karangmoncol	53355	3303150
18	Rembang	53356	3303160

Sumber : *) P.T. Pos Indonesia Cabang Purbalingga **) BPS Kabupaten Purbalingga

Source : *) PT. Pos Indonesia Purbalingga Branch **) Statistik of Purbalingga Regency

KEPALA BPS KABUPATEN PURBALINGGA
CHIEF STATISTICIAN OF PURBALINGGA REGENCY



Ir. Suprih Handayani



KATA PENGANTAR

Kabupaten Purbalingga Dalam Angka 2018 merupakan publikasi tahunan yang diterbitkan oleh BPS Kabupaten Purbalingga. Disadari bahwa publikasi ini belum sepenuhnya memenuhi harapan pihak pemakai data khususnya para perencana, namun diharapkan dapat membantu melengkapi penyusunan rencana pembangunan di Kabupaten Purbalingga.

Publikasi ini dapat terwujud berkat kerja sama dan bantuan dari berbagai pihak baik instansi pemerintah maupun swasta. Kepada semua pihak yang telah memberikan bantuan disampaikan penghargaan dan terima kasih yang sebesar-besarnya.

Walaupun publikasi ini telah disiapkan sebaik-baiknya, namun disadari masih ada kekurangan dan kesalahan yang terjadi. Untuk perbaikan publikasi ini, tanggapan dan saran yang bersifat konstruktif dari para pemakai sangat diharapkan.

Purbalingga, Agustus 2018

Kepala Badan Pusat Statistik

Kabupaten Purbalingga

Ir. Suprih Handayani



PREFACE

Purbalingga Regency in Figures 2018 is an annual publication written by BPS-Statistics of Purbalingga Regency. Honestly, this publication has not perfect yet and has not filled the user's hope, especially for the planners yet, but hopefully it can help to equip compilation of development planning in this new regency.

This comprehensive publication has been made possible with the assistance and contribution from several governmental institutions and private organizations. To all parties who have been involved in the preparation of this publication, I would like to express my sincerest appreciation and gratitude.

Comments and constructive suggestions for the improvement of this publication are always welcome.

Purbalingga, August 2018

Chief Statistician of

Purbalingga Regency

Ir. Suprih Handayani

DAFTAR ISI/CONTENTS

	Halaman <i>Page</i>
Peta Wilayah Kabupaten Purbalingga.....	iii
<i>Map of Purbalingga Regency</i>	iii
Peta Wilayah Kabupaten Purbalingga dalam Peta Propinsi Jawa Tengah.....	v
<i>Map of Purbalingga Regency in Central Java</i>	v
Kepala BPS Kabupaten Purbalingga.....	ix
<i>Chief Statistician of Purbalingga Regency</i>	ix
Kata Pengantar.....	xi
<i>Preface</i>	xi
Daftar Isi/ <i>Contents</i>	xiii
Daftar Tabel/ <i>List of Tables</i>	xv
Daftar Gambar/ <i>List of Figures</i>	xxxvii
Penjelasan Umum/ <i>Explanatory Notes</i>	xxxix
1 Geografi dan Iklim/<i>Geography and Climate</i>.....	1
1.1 Geografi/ <i>Geography</i>	8
1.2 Iklim/ <i>Climate</i>	17
2 Pemerintahan/<i>Government</i>.....	21
2.1 Wilayah Administratif/ <i>Administrative Area</i>	25
2.2 Sumber Daya Manusia/ <i>Human Resources</i>	28
2.3 Pemilihan Umum/ <i>General Election</i>	44
3 Penduduk dan Ketenagakerjaan/<i>Population and Employment</i>.....	55
3.1 Kependudukan/ <i>Population</i>	67
3.2 Ketenagakerjaan/ <i>Employment</i>	77
4 Sosial dan Kesejahteraan Rakyat/<i>Social and Welfare</i>.....	89
4.1 Pendidikan/ <i>Education</i>	97
4.2 Kesehatan/ <i>Health</i>	134
4.3 Kriminalitas/ <i>Crime</i>	150
4.4 Agama/ <i>Religion</i>	155
4.5 Lingkungan/ <i>Environment</i>	159
4.6 Kemiskinan/ <i>Poverty</i>	162

5	Pertanian/ <i>Agriculture</i>	167
5.1	Tanaman Pangan/ <i>Food Crops</i>	177
5.2	Hortikultura/ <i>Horticulture</i>	189
5.3	Perkebunan/ <i>Estate Crops</i>	201
5.4	Kehutanan/ <i>Forestry</i>	202
5.5	Perikanan/ <i>Fishery</i>	203
5.6	Peternakan/ <i>Livestock</i>	205
6	Industri dan Energi/ <i>Industry and Energy</i>	215
6.1	Industri/ <i>Industry</i>	222
6.2	Energi/ <i>Energy</i>	223
7	Perdagangan/ <i>Trade</i>	229
8	Hotel dan Pariwisata/ <i>Hotel and Tourism</i>	249
8.1	Hotel/ <i>Hotel</i>	255
8.2	Pariwisata/ <i>Tourism</i>	258
9	Transportasi dan Komunikasi.....	259
	<i>Transportation and Communication</i>	259
9.1	Transportasi/ <i>Transportation</i>	266
9.2	Komunikasi/ <i>Communication</i>	270
10	Kuangan dan Harga/ <i>Finance and Price</i>	273
10.1	Kuangan/ <i>Finance</i>	280
10.2	Harga/ <i>Price</i>	288
11	PENGELUARAN PENDUDUK/ <i>EXPENDITURE</i>	295
12	PDRB/ <i>GRDP</i>	305
13	PERBANDINGAN ANTAR KABUPATEN/KOTA.....	321
	<i>REGENCY/MUNICIPALITY COMPARISON</i>	321

DAFTAR TABEL/LIST OF TABLES

Halaman

Page

1 GEOGRAFI DAN IKLIM/GEOGRAPHY AND CLIMATE

1.1 KEADAAN GEOGRAFI/GEOGRAPHY CONDITION

- 1.1.1 Luas Wilayah Menurut Kecamatan di Kabupaten Purbalingga
Total Area by Subdistrict in Purbalingga Regency..... 8
- 1.1.2 Tinggi Wilayah di Atas Permukaan Laut (DPL) Menurut Kecamatan di Kabupaten Purbalingga
Height Above Mean Sea Level (AMSL) by Subdistrict in Purbalingga Regency, 9
- 1.1.3 Jarak dari Ibukota Kecamatan ke Ibukota Kabupaten di Kabupaten Purbalingga (km)
Distance between Subdistrict Capital and Regency Capital in Purbalingga Regency (km), 10
- 1.1.4 Luas Wilayah Menurut Penggunaan Tanah di Kabupaten Purbalingga, 2017
Total Area by Land Utilization in Purbalingga Regency, 2017..... 11
- 1.1.5 Luas Wilayah Menurut Status Tanah di Kabupaten Purbalingga, 2016 dan 2017
Total Area by Land Status in Purbalingga Regency, 2016 and 2017..... 12
- 1.1.6 Luas Penggunaan Lahan Menurut Kecamatan di Kabupaten Purbalingga (Ha), 2017
Area by Subdistrict and Land Use in Purbalingga Regency (Ha), 2017..... 13
- 1.1.7 Luas Penggunaan Lahan Sawah Menurut Kecamatan di Kabupaten Purbalingga (Ha), 2017
Wet Land Area by Subdistrict in Purbalingga Regency (Ha), 2017..... 14
- 1.1.8 Luas Penggunaan Lahan Pertanian Bukan Sawah Menurut Kecamatan di Kabupaten Purbalingga (Ha), 2017
Non Wet Land Area by Subdistrict in Purbalingga Regency (Ha), 2017..... 15

1.2 KEADAAN IKLIM/CLIMATE CONDITION

- 1.2.1 Jumlah Hari Hujan Menurut Stasiun di Kabupaten Purbalingga (Hari), 2011-2015
Number of Raindays by Station in Purbalingga (Days), 2011-2015..... 17
- 1.2.2 Jumlah Hari Hujan Menurut Stasiun dan Bulan di Kabupaten Purbalingga (Hari), 2015
Numbers of Raindays by Station and Month in Purbalingga Regency (Days), 2015..... 18

1.2.3	Jumlah Curah Hujan Menurut Stasiun di Kabupaten Purbalingga (mm), 2011-2015 <i>Number of Rainfalls by Station in Purbalingga Regency (mm), 2011-2015.....</i>	19
1.2.4	Jumlah Curah Hujan Menurut Stasiun dan Bulan di Kabupaten Purbalingga (mm), 2015 <i>Numbers of Rainfalls by Station and Month in Purbalingga Regency (mm), 2015.....</i>	20

2 PEMERINTAHAN/GOVERNMENT

2.1 WILAYAH ADMINISTRATIF/ADMINISTRATIVE AREA

2.1.1	Pembagian Wilayah Administrasi Menurut Kecamatan di Kabupaten Purbalingga, 2017 <i>Administration Area by Subdistrict in Purbalingga Regency, 2017.....</i>	25
2.1.2	Jumlah Sarana dan Prasarana Desa/Kelurahan Menurut Kecamatan di Kabupaten Purbalingga, 2017 <i>Number of Village Facilities and Infrastructure by Subdistrict in Purbalingga Regency, 2017.....</i>	26
2.1.3	Jumlah Rukun Tetangga dan Rukun Warga Menurut Kecamatan di Kabupaten Purbalingga, 2017 <i>Number of Neighborhood and Citizens Association by Subdistrict in Purbalingga Regency, 2017.....</i>	27

2.2 SUMBER DAYA MANUSIA/HUMAN RESOURCES

2.2.1	Jumlah PNS dan CPNS Daerah Otonomi di Lingkungan Pemerintah Kabupaten Purbalingga Menurut Unit Kerja dan Golongan Ruang di Kabupaten Purbalingga, 2017 <i>Number of Civil Servants in Autonomous Governments by Work Unit and Hierarchy in Purbalingga Regency, 2017.....</i>	28
2.2.2	Jumlah PNS dan CPNS Daerah Otonomi di Lingkungan Pemerintah Kabupaten Purbalingga Menurut Unit Kerja dan Tingkat Pendidikan Formal, 2017 <i>Number of Civil Servants in Autonomous Governments by Work Unit and Education, 2017.....</i>	31
2.2.3	Jumlah PNS dan CPNS Daerah Otonomi di Lingkungan Pemerintah Kabupaten Purbalingga Menurut Jenis Kelamin, 2017 <i>Number of Civil Servants in Autonomous Governments by Work Unit and Gender, 2017.....</i>	37

2.2.4	Jumlah PNS dan CPNS di Luar Lingkungan Pemerintah Kabupaten Purbalingga Menurut Unit Kerja dan Golongan Ruang, 2017 <i>Number of Civil Servants at External Government Environment by Office/Post/Institution and Group, 2017.....</i>	40
2.2.5	Jumlah PNS dan CPNS di Luar Lingkungan Pemerintah Kabupaten Purbalingga Menurut Unit Kerja dan Tingkat Pendidikan Formal, 2017 <i>Number of Civil Servants at External Government Environment by Office/Post/Institution and Education, 2017.....</i>	41
2.2.6	Jumlah PNS dan CPNS di Luar Lingkungan Pemerintah Kabupaten Purbalingga Menurut Jenis Kelamin, 2017 <i>Number of Civil Servants at External Government Environment by Office/Post/Institution and Gender, 2017.....</i>	43
2.3	PEMILIHAN UMUM/GENERAL ELECTION	
2.3.1	Jumlah Tempat Pemungutan Suara (TPS) dan Pemilih dalam Pelaksanaan Pemilihan Bupati dan Wakil Bupati Menurut Kecamatan di Kabupaten Purbalingga, 2017 <i>Number of Voting Place and Voters in Election Regent and Vice Regent by Subdistrict in Purbalingga Regency, 2017.....</i>	44
2.3.2	Jumlah Perolehan Suara Sah dalam Pemilihan Bupati dan Wakil Bupati Berdasarkan Nama Pasangan Calon Bupati dan Wakil Bupati di Kabupaten Purbalingga, 2017 <i>Number of Valid Votes in Election Regent and Vice Regent by Candidate of Regent and Vice Regent in Purbalingga Regency, 2017.....</i>	45
2.3.3	Jumlah Perolehan Suara Sah dalam Pemilu Legislatif Menurut Kecamatan di Kabupaten Purbalingga, 2017 <i>Number of Valid Votes in the Legislative Election by Subdistrict in Purbalingga Regency, 2017.....</i>	46
2.3.4	Jumlah Tempat Pemungutan Suara (TPS) dan Pemilih dalam Pemilihan Legislatif Menurut Kecamatan di Kabupaten Purbalingga, 2017 <i>Number of Voting Place and Voters in the Legislative Election by Subdistrict in Purbalingga Regency, 2017.....</i>	47
2.3.5	Jumlah Tempat Pemungutan Suara (TPS) dan Pemilih pada Pemilihan Presiden dan Wakil Presiden Menurut Kecamatan di Kabupaten Purbalingga, 2017 <i>Number of Voting Place and Voters in the Election of President and Vice President by Subdistrict in Purbalingga Regency, 2017.....</i>	48
2.3.6	Produk DPRD Kabupaten Purbalingga, 2013-2017 <i>Products of The Purbalingga Regency House of Representatives, 2013-2017.....</i>	49

2.3.7	Jumlah Anggota DPRD Kabupaten Purbalingga Menurut Parpol dan Jenis Kelamin, 2017 <i>Number of Representatives in The Purbalingga Regional House of Representatives by Political Party and Gender, 2017.....</i>	50
2.3.8	Jumlah Anggota DPRD Kabupaten Purbalingga Menurut Partai Politik dan Pendidikan Terakhir yang Ditamatkan, 2017 <i>Number of Representatives in The Purbalingga Regional House of Representatives by Political Party and Educational Attainment, 2017.....</i>	51
2.3.9	Komposisi Keanggotaan DPRD Hasil Pemilu 2017 Menurut Asal Fraksi dan Komisi <i>Membership Composition in The Regional House of Representatives from Election Results by Fraction and Commission, 2017.....</i>	53
2.3.10	Susunan Badan Musyawarah dan Badan Anggaran DPRD Menurut Jabatan dan Asal Fraksi, 2017 <i>Composition of the Consultative Council and The Budget Committee of Purbalingga Regional of The House Representatives by Position and Originally Faction, 2017.....</i>	54

3 KEPENDUDUKAN DAN KETENAGAKERJAAN/POPULATION AND EMPLOYMENT

3.1 KEPENDUDUKAN/POPULATION

3.1.1	Jumlah Penduduk dan Laju Pertumbuhan Penduduk Menurut Kecamatan di Kabupaten Purbalingga, 2010, 2016 dan 2017 <i>Population and Population Growth Rate by Subdistrict in Purbalingga Regency, 2010, 2016 and 2017.....</i>	67
3.1.2	Jumlah Penduduk dan Rasio Jenis Kelamin Menurut Kecamatan di Kabupaten Purbalingga, 2017 <i>Population and Sex Ratio by Subdistrict in Purbalingga Regency, 2017.....</i>	68
3.1.3	Distribusi dan Kepadatan Penduduk Menurut Kecamatan di Kabupaten Purbalingga, 2017 <i>Population Distribution and Density by Subdistrict in Purbalingga Regency, 2017.....</i>	69
3.1.4	Jumlah Penduduk Menurut Kelompok Umur dan Jenis Kelamin di Kabupaten Purbalingga, 2017 <i>Population by Age Group and Sex in Purbalingga Regency, 2017.....</i>	70
3.1.5	Rumah Tangga dan Rata-rata Banyaknya Anggota Rumah Tangga Menurut Kecamatan, 2017 <i>Number of Households and Average Households Size by Subdistrict, 2017.....</i>	71
3.1.6	Penduduk Pertengahan Tahun, Jumlah Kelahiran dan Angka Kelahiran Kasar Menurut Kecamatan di Kabupaten Purbalingga, 2017 <i>Middle Year Population, Number of Birth and Crude Birth Rate in Purbalingga Regency, 2017.....</i>	72

3.1.7	Penduduk Pertengahan Tahun, Jumlah Kematian dan Angka Kematian Kasar Menurut Kecamatan di Kabupaten Purbalingga, 2017 <i>Middle Year Population, Number of Death and Crude Death Rate in Purbalingga Regency, 2017.....</i>	73
3.1.8	Jumlah Pelayanan Akta Kelahiran di Kabupaten Purbalingga, 2016 dan 2017 <i>Number Service of Birth Certificate in Purbalingga Regency, 2016 and 2017.....</i>	74
3.1.9	Realisasi Pelaksanaan Transmigrasi Kabupaten Purbalingga Menurut Daerah Penempatan/Pemukiman, 2016 dan 2017 <i>Realization Implementation of Transmigration by Regional Placement/Settlements in Purbalingga Regency, 2016 and 2017.....</i>	75
3.1.10	Realisasi Pelaksanaan Transmigrasi Menurut Kecamatan di Kabupaten Purbalingga, 2017 <i>Realization Implementation of Transmigration by Subdistrict in Purbalingga Regency, 2017.....</i>	76
3.2	KETENAGAKERJAAN/EMPLOYMENT	
3.2.1	Jumlah Penduduk Berumur 15 Tahun Keatas Menurut Jenis Kegiatan Selama Seminggu yang Lalu dan Jenis Kelamin di Kabupaten Purbalingga, 2017 <i>Population Aged 15 Years and Over by Type of Activity During The Previous Week and Gender in Purbalingga Regency, 2017.....</i>	77
3.2.2	Jumlah Penduduk Berumur 15 Tahun Ke Atas Menurut Pendidikan Tertinggi yang Ditamatkan dan Jenis Kegiatan Selama Seminggu yang Lalu di Kabupaten Purbalingga, 2017 <i>Population Aged 15 Years and Over by Educational Attainment and Type of Activity During The Previous Week in Purbalingga Regency, 2017.....</i>	78
3.2.3	Jumlah Penduduk Berumur 15 Tahun Keatas yang Bekerja Selama Seminggu yang Lalu Menurut Kelompok Umur dan Jenis Kelamin di Kabupaten Purbalingga, 2017 <i>Population Aged 15 Years and Over Who Worked During the Previous Week by Age Group and Gender in Purbalingga Regency, 2017.....</i>	79
3.2.4	Jumlah Penduduk Berumur 15 Tahun Ke Atas yang Bekerja Selama Seminggu yang Lalu Menurut Lapangan Pekerjaan Utama dan Jenis Kelamin di Kabupaten Purbalingga, 2017 <i>Population Aged 15 Years and Over Who Worked During the Previous Week by Main Industry and Gender in Purbalingga Regency, 2017.....</i>	80
3.2.5	Jumlah Penduduk Berumur 15 Tahun Ke Atas yang Bekerja Selama Seminggu yang Lalu Menurut Jumlah Jam Kerja Seluruhnya dan Jenis Kelamin di Kabupaten Purbalingga, 2017 <i>Population Aged 15 Years and Over Who Worked During the Previous Week by Total Working Hours and Gender in Purbalingga Regency, 2017.....</i>	81

3.2.6	Jumlah Penduduk Berumur 15 Tahun Ke Atas yang Bekerja Selama Seminggu yang Lalu Menurut Jumlah Jam Kerja Pada Pekerjaan Utama dan Jenis Kelamin di Kabupaten Purbalingga, 2017 <i>Population Aged 15 Years and Over Who Worked During the Previous Week by Number of Working Hours on Main Industry and Gender in Purbalingga Regency, 2017.....</i>	82
3.2.7	Jumlah Penduduk Berumur 15 Tahun Ke Atas yang Bekerja Selama Seminggu yang Lalu Menurut Status Pekerjaan Utama dan Jenis Kelamin di Kabupaten Purbalingga, 2017 <i>Population Aged 15 Years and Over Who Worked During the Previous Week by Main Employment Status and Gender in Purbalingga Regency, 2017.....</i>	83
3.2.8	Jumlah Kumulatif Pendaftaran Pencari Kerja Serta Permintaan dan Pemenuhan Tenaga Kerja di Kabupaten Purbalingga, 2017 <i>Cumulative Number of Job Seeker Registration And Labor Demand and Fulfillment in Purbalingga, 2017.....</i>	84
3.2.9	Jumlah Pencari Kerja yang Telah Ditempatkan Menurut Tingkat Pendidikan dan Jenis Kelamin di Kabupaten Purbalingga, 2017 <i>Number of Job Seekers Issued by Level of Education and Gender in Purbalingga Regency, 2017.....</i>	85
3.2.10	Jumlah Penempatan Pencari Kerja yang Terdaftar Menurut Jenis Antar Kerja dan Jenis Kelamin di Kabupaten Purbalingga, 2017 <i>Number of Registered Job Seekers Placement by Type Between Work and Gender in Purbalingga Regency, 2017.....</i>	86
3.2.11	Jumlah Pencari Kerja Menurut Jenis Kelamin di Kabupaten Purbalingga, 2017 <i>Number of Job Seekers by Gender in Purbalingga Regency, 2017.....</i>	87

4 SOSIAL DAN KESEJAHTERAAN RAKYAT/SOCIAL AND WELFARE

4.1 PENDIDIKAN/EDUCATION

4.1.1	Jumlah Sekolah TK dan Rodhotul Athfal (RA)/Bustanul Athfal (BA) Menurut Kecamatan di Kabupaten Purbalingga, 2017/2018 <i>Number of Kindergarten and Islamic Kindergarten by Subdistrict in Purbalingga Regency, 2017/2018.....</i>	97
4.1.2	Jumlah Siswa Baru TK dan Rodhotul Athfal (RA)/Bustanul Athfal (BA) Menurut Kecamatan di Kabupaten Purbalingga, 2017/2018 <i>Number of New Student at Kindergarten and Islamic Kindergarten by Subdistrict in Purbalingga Regency, 2017/2018.....</i>	98
4.1.3	Jumlah Siswa TK dan Rodhotul Athfal (RA)/Bustanul Athfal (BA) Menurut Kecamatan di Kabupaten Purbalingga, 2017/2018 <i>Number of Student at Kindergarten and Islamic Kindergarten by Subdistrict in Purbalingga Regency, 2017/2018.....</i>	99

4.1.4	Jumlah Tamatan Siswa TK dan Rodhotul Athfal (RA)/Bustanul Athfal (BA) Menurut Kecamatan di Kabupaten Purbalingga, 2016/2017 <i>Number of Graduation Student at Kindergarten and Islamic Kindergarten by Subdistrict in Purbalingga Regency, 2016/2017.....</i>	100
4.1.5	Jumlah Guru Tetap TK dan Rodhotul Athfal (RA)/Bustanul Athfal (BA) Menurut Kecamatan di Kabupaten Purbalingga, 2017/2018 <i>Number of Permanent Teacher at Kindergarten and Islamic Kindergarten by Subdistrict in Purbalingga Regency, 2017/2018.....</i>	101
4.1.6	Jumlah Guru Tidak Tetap TK dan Rodhotul/Bustanul Athfal (RA/BA) Menurut Kecamatan di Kabupaten Purbalingga, 2017/2018 <i>Number of Unpermanent Teacher at Kindergarten and Islamic Kindergarten by Subdistrict in Purbalingga Regency, 2017/2018.....</i>	102
4.1.7	Jumlah Sekolah Dasar (SD) dan Madrasah Ibtidaiyah (MI) Menurut Kecamatan di Kabupaten Purbalingga, 2017/2018 <i>Number of Elementary School and Islamic Elementary School by Subdistrict in Purbalingga Regency, 2017/2018.....</i>	103
4.1.8	Jumlah Murid Baru Sekolah Dasar (SD) dan Madrasah Ibtidaiyah (MI) Menurut Kecamatan di Kabupaten Purbalingga, 2017/2018 <i>Number of New Student at Elementary School and Islamic Elementary School by Subdistrict in Purbalingga Regency, 2017/2018.....</i>	104
4.1.9	Jumlah Murid Sekolah Dasar (SD) dan Madrasah Ibtidaiyah (MI) Menurut Kecamatan di Kabupaten Purbalingga, 2017/2018 <i>Number of Student at Elementary School and Islamic Elementary School by Subdistrict in Purbalingga Regency, 2017/2018.....</i>	105
4.1.10	Jumlah Tamatan Sekolah Dasar (SD) dan Madrasah Ibtidaiyah (MI) Menurut Kecamatan di Kabupaten Purbalingga, 2016/2017 <i>Number of Graduation Student at Elementary School and Islamic Elementary School by Subdistrict in Purbalingga Regency, 2016/2017.....</i>	106
4.1.11	Jumlah Guru Tetap Sekolah Dasar (SD) dan Madrasah Ibtidaiyah (MI) Menurut Kecamatan di Kabupaten Purbalingga, 2017/2018 <i>Number of Permanent Teacher at Elementary School and Islamic Elementary School by Subdistrict in Purbalingga Regency, 2017/2018.....</i>	107
4.1.12	Jumlah Guru Tidak Tetap Sekolah Dasar (SD) dan Madrasah Ibtidaiyah (MI) Menurut Kecamatan di Kabupaten Purbalingga, 2017/2018 <i>Number of Unpermanent Teacher at Elementary School and Islamic Elementary School by Subdistrict in Purbalingga Regency, 2017/2018.....</i>	108
4.1.13	Jumlah Sekolah Lanjutan Pertama (SLTP) dan Sederajat Menurut Kecamatan di Kabupaten Purbalingga, 2017/2018 <i>Number of Junior High School and Equal by Subdistrict in Purbalingga Regency, 2017/2018.....</i>	109

4.1.14	Jumlah Murid Baru Sekolah Lanjutan Pertama (SLTP) dan Sederajat Menurut Kecamatan di Kabupaten Purbalingga, 2017/2018 <i>Number of New Student at Junior High School and Equal by Subdistrict in Purbalingga Regency, 2017/2018.....</i>	110
4.1.15	Jumlah Murid Sekolah Lanjutan Pertama (SLTP) dan Sederajat Menurut Kecamatan di Kabupaten Purbalingga, 2017/2018 <i>Number of Student at Junior High School and Equal by Subdistrict in Purbalingga Regency, 2017/2018.....</i>	111
4.1.16	Jumlah Tamatan Sekolah Lanjutan Pertama (SLTP) dan Sederajat Menurut Kecamatan di Kabupaten Purbalingga, 2016/2017 <i>Number of Graduation Student at Junior High School and Equal by Subdistrict in Purbalingga Regency, 2016/2017.....</i>	112
4.1.17	Jumlah Guru Tetap Sekolah Lanjutan Pertama (SLTP) dan Sederajat Menurut Kecamatan di Kabupaten Purbalingga, 2017/2018 <i>Number of Permanent Teacher at Junior High School and Equal by Subdistrict in Purbalingga Regency, 2017/2018.....</i>	113
4.1.18	Jumlah Guru Tidak Tetap Sekolah Lanjutan Pertama (SLTP) dan Sederajat Menurut Kecamatan di Kabupaten Purbalingga, 2017/2018 <i>Number of Unpermanent Teacher at Junior High School and Equal by Subdistrict in Purbalingga Regency, 2017/2018.....</i>	114
4.1.19	Jumlah Sekolah Lanjutan Tingkat Atas (SLTA) dan Sederajat Menurut Kecamatan di Kabupaten Purbalingga, 2017/2018 <i>Number of Senior High School by Subdistrict in Purbalingga Regency, 2017/2018.....</i>	115
4.1.20	Jumlah Murid Baru Sekolah Lanjutan Tingkat Atas (SLTA) dan Sederajat Menurut Kecamatan di Kabupaten Purbalingga, 2017/2018 <i>Number of New Student at Senior High School by Subdistrict in Purbalingga Regency, 2017/2018.....</i>	116
4.1.21	Jumlah Murid Sekolah Lanjutan Tingkat Atas (SLTA) dan Sederajat Menurut Kecamatan di Kabupaten Purbalingga, 2017/2018 <i>Number of Student at Senior High School by Subdistrict in Purbalingga Regency, 2017/2018.....</i>	117
4.1.22	Jumlah Tamatan Sekolah Lanjutan Tingkat Atas (SLTA) dan Sederajat Menurut Kecamatan di Kabupaten Purbalingga, 2016/2017 <i>Number of Graduation Student at Senior High School by Subdistrict in Purbalingga Regency, 2016/2017.....</i>	118
4.1.23	Jumlah Guru Tetap Sekolah Lanjutan Tingkat Atas (SLTA) dan Sederajat Menurut Kecamatan di Kabupaten Purbalingga, 2017/2018 <i>Number of Permanent Teacher at Senior High School by Subdistrict in Purbalingga Regency, 2017/2018.....</i>	119

4.1.24	Jumlah Guru Tidak Tetap Sekolah Lanjutan Tingkat Atas (SLTA) dan Sederajat Menurut Kecamatan di Kabupaten Purbalingga, 2017/2018 <i>Number of Unpermanent Teacher at Senior High School by Subdistrict in Purbalingga Regency, 2017/2018.....</i>	120
4.1.25	Jumlah Murid yang Sedang Bersekolah Di Sekolah Dasar (SD) Menurut Kelompok Umur dan Kecamatan di Kabupaten Purbalingga, 2017/2018 <i>Number of Student Who Were Schooling at Elementary School by Age Group and Subdistrict in Purbalingga Regency, 2017/2018.....</i>	121
4.1.26	Jumlah Murid yang Sedang Bersekolah di Madrasah Ibtidaiyah (MI) Menurut Kelompok Umur dan Kecamatan di Kabupaten Purbalingga, 2017/2018 <i>Number of Student Who Were Schooling at Islamic Elementary School by Age Group and Subdistrict in Purbalingga Regency, 2017/2018.....</i>	122
4.1.27	Jumlah Murid yang Sedang Bersekolah di Sekolah Menengah Pertama (SMP) Menurut Kelompok Umur dan Kecamatan di Kabupaten Purbalingga, 2017/2018 <i>Number of Student Who Were Schooling at Junior High School by Age Group and Subdistrict in Purbalingga Regency, 2017/2018.....</i>	123
4.1.28	Jumlah Murid yang Sedang Bersekolah di Madrasah Tsanawiyah (MTs) Menurut Kelompok Umur dan Kecamatan di Kabupaten Purbalingga, 2017/2018 <i>Number of Student Who Were Schooling at Islamic Junior High School by Age Group and Subdistrict in Purbalingga Regency, 2017/2018.....</i>	124
4.1.29	Jumlah Murid yang Sedang Bersekolah di Sekolah Menengah Atas (SMA) Menurut Kelompok Umur dan Kecamatan di Kabupaten Purbalingga, 2017/2018 <i>Number of Student Who Were Schooling at Senior High School by Age Group and Subdistrict in Purbalingga Regency, 2017/2018.....</i>	125
4.1.30	Jumlah Murid yang Sedang Bersekolah di Madrasah Aliyah (MA) Menurut Kelompok Umur dan Kecamatan di Kabupaten Purbalingga, 2017/2018 <i>Number of Student Who Were Schooling at Islamic Senior High School by Age Group and Subdistrict in Purbalingga Regency, 2017/2018.....</i>	126
4.1.31	Jumlah Murid yang Sedang Bersekolah di Sekolah Menengah Kejuruan (SMK) Menurut Kelompok Umur dan Kecamatan di Kabupaten Purbalingga, 2017/2018 <i>Number of Student Who Were Schooling at Vocational High School by Age Group and Subdistrict in Purbalingga Regency, 2017/2018.....</i>	127
4.1.32	Jumlah Perguruan Tinggi, Mahasiswa dan Dosen Menurut Kecamatan di Kabupaten Purbalingga, 2017 <i>Number of Universities, Students and Lectures by Subdistrict in Purbalingga Regency, 2017.....</i>	128

4.1.33	Angka Partisipasi Murni (APM) dan Angka Partisipasi Kasar (APK) Menurut Jenjang Pendidikan di Kabupaten Purbalingga, 2017 <i>Net Enrolment Rate and Gross Enrolment Rate by Educational Level in Purbalingga Regency, 2017</i>	129
4.1.34	Persentase Penduduk Usia 10 Tahun Keatas Menurut Tingkat Pendidikan yang Ditamatkan di Kabupaten Purbalingga, 2017 <i>Percentage of Population 10 Years of Age and Over by Educational Attainment in Purbalingga Regency, 2017</i>	130
4.1.35	Persentase Penduduk Usia 5 Tahun Keatas Menurut Kelompok Umur Sekolah di Kabupaten Purbalingga, 2017 <i>Percentage of Population 5 Years and Over by Age Group in Purbalingga Regency, 2017</i>	131
4.1.36	Persentase Penduduk Usia 5 Tahun Keatas yang Masih Sekolah di Kabupaten Purbalingga, 2017 <i>Percentage of Population 5 Years and Over Who Attending School in Purbalingga Regency, 2017</i>	132
4.1.37	Persentase Penduduk Usia 7–24 Tahun Menurut Jenis Kelamin, Kelompok Umur Sekolah, dan Partisipasi Sekolah di Kabupaten Purbalingga, 2017 <i>Percentage of Population Aged 7-24 Years by Sex, Age Group, and School Participation in Purbalingga Regency, 2017</i>	133
4.2	KESEHATAN/HEALTH	
4.2.1	Persentase Balita Menurut Lamanya Disusui di Kabupaten Purbalingga, 2017 <i>Percentage of Children by Duration of Breastfeeding in Purbalingga Regency, 2017</i>	134
4.2.2	Persentase Wanita Berumur 15-49 Tahun dan Berstatus Pernah Kawin Menurut Penolong Kelahiran Terakhir di Kabupaten Purbalingga, 2017 <i>Percentage of Married Women Aged 15-49 Years by Last Birth Attendant in Purbalingga Regency, 2017</i>	135
4.2.3	Persentase Penduduk yang Menderita Sakit Menurut Lama Sakit di Kabupaten Purbalingga, 2017 <i>Percentage of Population Suffer Pain by Sick Duration in Purbalingga Regency, 2017</i>	136
4.2.4	Jumlah Puskesmas Menurut Kecamatan di Kabupaten Purbalingga, 2017 <i>Number of Public Health Centre (PHC) by Sub Distric in Purbalingga Regency, 2017</i> ..	137
4.2.5	Number of Public Health Centre (PHC) by Sub Distric in Purbalingga Regency, 2017 <i>Number of Health Facilities by Sub District in Purbalingga Regency, 2017</i>	138
4.2.6	Jumlah Tenaga Kesehatan Menurut Kecamatan di Kabupaten Purbalingga, 2017 <i>Number of Medicals by Subdistrict in Purbalingga Regency, 2017</i>	140

4.2.7	Jumlah Tenaga Kesehatan Menurut Instansi di Kabupaten Purbalingga, 2017 <i>Number of Paramedic by Subdistrict in Purbalingga Regency, 2017.....</i>	141
4.2.8	Jumlah Tenaga Kesehatan pada Rumah Sakit di Purbalingga Menurut Profesinya dan Jenis Kelamin, 2017 <i>Number of Paramedic by Job and Gender in Purbalingga Regency Hospital, 2017....</i>	142
4.2.9	Arus Keluar Masuk Pasien yang Dirawat di Rumah Sakit di Purbalingga Menurut Bulan dan Kondisi Pasien, 2017 <i>Patient Flow Treated in Purbalingga Regency Hospital by Month and Patient Condition, 2017.....</i>	143
4.2.10	Jumlah Peserta KB Aktif Menurut Kecamatan dan Metode Kontrasepsi di Kabupaten Purbalingga, 2017 <i>Active Family Planning Acceptor by Sub District and Contraception Method in Purbalingga Regency, 2017.....</i>	144
4.2.11	Jumlah Peserta KB Aktif Berdasarkan Jalur Kemandirian Menurut Kecamatan dan Metode Kontrasepsi di Kabupaten Purbalingga, 2017 <i>Family Planning Acceptors by Non Government Program by Sub District and Contraception Method in Purbalingga Regency, 2017.....</i>	146
4.2.12	Jumlah Kasus Penyakit dan Jenis Penyakit Menurut Kecamatan di Kabupaten Purbalingga, 2017 <i>Jumlah Kasus Penyakit dan Jenis Penyakit Menurut Kecamatan di Kabupaten Purbalingga, 2017.....</i>	148
4.2.13	Jumlah Kasus Baru AIDS dan Kasus Kumulatif AIDS Menurut Kecamatan di Kabupaten Purbalingga, 2017 <i>Number of New Cases and Cummulative Cases of AIDS by Subdistrict in Purbalingga Regency, 2017.....</i>	149
4.3	KRIMINALITAS/CRIME	
4.3.1	Jumlah Perkara Pidana dan Terdakwa yang Masuk Pengadilan Negeri Purbalingga Menurut Bulan dan Jenis Putusan, 2017 <i>Number of Criminal and Defendant Case in Purbalingga Regency District Court by Month and Verdict Type, 2017.....</i>	148
4.3.2	Jumlah Perkara Pidana dan Terdakwa yang Diselesaikan Pengadilan Negeri Purbalingga Menurut Bulan dan Jenis Putusan, 2017 <i>Number of Criminal and Defendant Case Solved in Purbalingga Regency District Court by Month and Verdict Type, 2017.....</i>	149
4.3.3	Jumlah Tahanan Menurut Bulan di Kabupaten Purbalingga, 2017 <i>Number of Custody by Month in Purbalingga Regency, 2017.....</i>	150
4.3.4	Jumlah Narapidana Menurut Bulan di Kabupaten Purbalingga, 2017 <i>Number of Convict by Month in Purbalingga Regency, 2017.....</i>	151

4.3.5	Jumlah Kejahatan yang Terjadi Menurut Jenisnya di Kabupaten Purbalingga, 2014-2017 <i>Number of Crime Happened by Type in Purbalingga Regency, 2014-2017.....</i>	152
4.4	AGAMA/RELIGION	
4.4.1	Jumlah Penduduk Menurut Kecamatan dan Agama yang Dianut di Kabupaten Purbalingga, 2017 <i>Population by Subdistrict and Religion in Purbalingga Regency, 2017.....</i>	153
4.4.2	Jumlah Tempat Peribadatan Menurut Kecamatan di Kabupaten Purbalingga, 2017 <i>Number of Worship Facilities by Subdistrict in Purbalingga Regency, 2017.....</i>	154
4.4.3	Jumlah Pemberangkatan Jama'ah Haji Menurut Kecamatan di Kabupaten Purbalingga, 2017 <i>Number of Hajj Pilgrims Departure by Gender and Subdistrict in Purbalingga, 2017</i>	155
4.4.4	Jumlah Nikah, Talak, Cerai dan Rujuk Menurut Kecamatan di Kabupaten Purbalingga, 2017 <i>Number of Marriage, Divorce and Reconciliation by Subdistrict in Purbalingga Regency, 2017.....</i>	156
4.5	LINGKUNGAN/ENVIRONMENT	
4.5.1	Jumlah Sarana Pengangkutan Sampah/Tinja di Kabupaten Purbalingga, 2016 dan 2017 <i>Number of Means of Transporting Waste/Feces in Purbalingga Regency, 2016 and 2017.....</i>	157
4.5.2	Produksi Sampah Rata-rata per Hari di Kabupaten Purbalingga (m3), 2016 dan 2017 <i>Average Production of Waste per Day in Purbalingga Regency (m3), 2016 and 2017</i>	158
4.5.3	Persentase Komposisi Sampah di Kabupaten Purbalingga (m3), 2016 dan 2017 <i>Percentage of Waste Composition in Purbalingga Regency (m3), 2016 and 2017....</i>	159
4.6	KEMISKINAN/WELFARE	
4.6.1	Garis Kemiskinan dan Penduduk Miskin di Kabupaten Purbalingga, 2011-2016 <i>Poverty Line and Number of Poor People in Purbalingga Regency, 2011-2016.....</i>	160
4.6.2	Perkembangan Tahapan Keluarga Sejahtera Menurut Kecamatan di Kabupaten Purbalingga, 2017 <i>Development Phase of Family Prosperous by Sub District in Purbalingga Regency, 2017.....</i>	161

4.7 SOSIAL LAINNYA/OTHER SOCIAL

- 4.7.1 Jumlah Kejadian Bencana Menurut Kecamatan di Kabupaten Purbalingga, 2017
Number of Disaster by Subdistrict in Purbalingga Regency, 2017..... 162
- 4.7.2 Jumlah Peristiwa Kebakaran, yang Terbakar dan yang Kehilangan Tempat Tinggal di Kabupaten Purbalingga, 2014 dan 2017
Number of Fire Events, Burned and Homeless in Purbalingga Regency, 2014 and 2017..... 163
- 4.7.3 Jumlah Peristiwa Kebakaran Dirinci Menurut Bulan di Kabupaten Purbalingga, 2016 dan 2017
Number of Fire Events by Month in Purbalingga Regency, 2016 and 2017..... 164

5 PERTANIAN/AGRICULTURE

5.1 TANAMAN PANGAN/FOOD CROPS

- 5.1.1 Luas Lahan Sawah Menurut Kecamatan dan Jenis Pengairan di Kabupaten Purbalingga (hektar), 2017
Area of Wetland by Subdistrict and Type of Irrigation in Purbalingga Regency, 2017 177
- 5.1.2 Luas Panen Padi Sawah dan Padi Ladang Menurut Kecamatan di Kabupaten Purbalingga, 2017
Harvested Area of Wetland and Dryland Paddy by Subdistrict in Purbalingga Regency, 2017..... 178
- 5.1.3 Luas Panen Jagung, Kedelai, Kacang Tanah, Kacang Hijau, Ubi Kayu, Ubi Jalar Menurut Kecamatan di Kabupaten Purbalingga, 2017
Harvested Area of Maize, Soybean, Peanut, Mungbean, Cassava, and Sweet Potato by Subdistrict in Purbalingga Regency, 2017..... 179
- 5.1.4 Luas Panen, Produksi dan Rata-rata Produksi Menurut Jenis Tanaman Bahan Makanan di Kabupaten Purbalingga, 2017
Harvested Area, Production and Average Production by Kind of Foodstuff Crops in Purbalingga Regency, 2017..... 180
- 5.1.5 Luas Panen, Produksi dan Rata-rata Produksi Padi Sawah Menurut Kecamatan di Kabupaten Purbalingga, 2017
Harvested Area, Production and Average Production of Wetland Paddy by Subdistrict in Purbalingga Regency, 2017..... 181
- 5.1.6 Luas Panen, Produksi dan Rata-rata Produksi Padi Ladang Menurut Kecamatan di Kabupaten Purbalingga, 2017
Harvested Area, Production and Average Production of Dryland Paddy by Subdistrict in Purbalingga Regency, 2017..... 182
- 5.1.7 Luas Panen, Produksi dan Rata-rata Produksi Jagung Menurut Kecamatan di Kabupaten Purbalingga, 2017
Harvested Area, Production and Average Production of Maize by Subdistrict in Purbalingga Regency, 2017..... 183

5.1.8	Luas Panen, Produksi dan Rata-rata Produksi Ketela Pohon Menurut Kecamatan di Kabupaten Purbalingga, 2017 <i>Harvested Area, Production and Average Production of Cassava by Subdistrict in Purbalingga Regency, 2017</i>	184
5.1.9	Luas Panen, Produksi dan Rata-rata Produksi Ketela Rambut Menurut Kecamatan di Kabupaten Purbalingga, 2017 <i>Harvested Area, Production and Average Production of Sweet Potato by Subdistrict in Purbalingga Regency, 2017</i>	185
5.1.10	Luas Panen, Produksi dan Rata-rata Produksi Kacang Tanah Menurut Kecamatan di Kabupaten Purbalingga, 2017 <i>Harvested Area, Production and Average Production of Peanut by Subdistrict in Purbalingga Regency, 2017</i>	186
5.1.11	Luas Panen, Produksi dan Rata-rata Produksi Kedelai Menurut Kecamatan di Kabupaten Purbalingga, 2017 <i>Harvested Area, Production and Average Production of Soyabean by Subdistrict in Purbalingga Regency, 2017</i>	187
5.1.12	Luas Panen, Produksi dan Rata-rata Produksi Kacang Hijau Menurut Kecamatan di Kabupaten Purbalingga, 2017 <i>Harvested Area, Production and Average Production of Mungbean by Subdistrict in Purbalingga Regency, 2017</i>	188
5.2	HORTIKULTURA/HORTICULTURE	
5.2.1	Luas Panen Tanaman Sayuran Menurut Kecamatan dan Jenis Sayuran (Ha) di Kabupaten Purbalingga, 2017 <i>Harvested Area of Vegetables by Subdistrict and Kind (Ha) of Plant in Purbalingga Regency, 2017</i>	189
5.2.2	Produksi Tanaman Sayuran Menurut Kecamatan dan Jenis Sayuran (Ton) di Kabupaten Purbalingga, 2017 <i>Production of Vegetables by Subdistrict and Kind of Plant (Ton) in Purbalingga Regency, 2017</i>	192
5.2.3	Jumlah Tanaman Buah-buahan yang Berproduksi Menurut Kecamatan dan Jenis Buah (Pohon) di Kabupaten Purbalingga, 2017 <i>Number of Produced Fruits by Subdistrict and Kind of Fruit (Tree) in Purbalingga Regency, 2017</i>	195
5.2.4	Produksi Tanaman Buah-buahan Menurut Kecamatan dan Jenis Buah (kw) di Kabupaten Purbalingga, 2017 <i>Production of Fruits by Subdistrict and Kind of Fruit (kw) in Purbalingga Regency, 2017</i>	198

5.3	PERKEBUNAN/ESTATE CROPS	
5.3.1	Luas Panen, Produksi Tanaman Perkebunan Rakyat Menurut Jenis Tanaman di Kabupaten Purbalingga, 2017 <i>Harvested Area, Production and and Average Production of Estate Crops by Kind of Crop in Purbalingga Regency, 2017.....</i>	201
5.4	KEHUTANAN/FORESTRY	
5.4.1	Jumlah Produksi (Tebangan) Kayu Rakyat dan Bambu Menurut Jenis Kayu di Kabupaten Purbalingga (m3), 2016 dan 2017 <i>Number of Timber Felling Folk and Bamboo Production by Kind of Timber in Purbalingga Regency (m3), 2016 and 2017.....</i>	202
5.5	PERIKANAN/FISHERY	
5.5.1	Produksi Ikan (Kolam dan Sawah) Menurut Komoditas di Kabupaten Purbalingga, 2017 <i>Production of Fish (Pool and Wetland) by Commodity in Purbalingga Regency, 2017</i>	203
5.5.2	Produksi dan Nilai Ikan Sungai dan Usaha Pembenuhan Rakyat (UPR) Menurut Komoditas di Kabupaten Purbalingga, 2017 <i>Production and Value of River Fish and Folk Seedling Enterprises by Commodities in Purbalingga Regency, 2017.....</i>	204
5.6	PETERNAKAN/LIVESTOCK	
5.6.1	Populasi Ternak dan Unggas Menurut Kecamatan di Kabupaten Purbalingga, 2017 <i>Population Livestock and Poultry by Subdistrict in Purbalingga Regency, 2017.....</i>	205
5.6.2	Jumlah Ternak yang Dipotong di Rumah Pemotongan Hewan (RPH) Pemerintah Kabupaten Purbalingga Menurut Kecamatan, 2017 <i>Number of Cattle Slaughtered at Purbalingga Regency Slaughtering Houses by Subdistrict, 2017.....</i>	209
5.6.3	Jumlah Ternak yang Dipotong di Luar Rumah Potong Hewan (RPH) Pemerintah Kabupaten Purbalingga Menurut Kecamatan, 2017 <i>Number of Cattle Slaughtered at Purbalingga Regency Outside Slaughtering Houses by Subdistrict, 2017.....</i>	210
5.6.4	Produksi Susu Sapi, Daging dan Kulit Ternak Menurut Kecamatan di Kabupaten Purbalingga, 2017 <i>Production of Cow's Milk, Meat and Livestock Leather by Subdistrict in Purbalingga Regency, 2017.....</i>	211
5.6.5	Produksi Telur Unggas Menurut Kecamatan di Kabupaten Purbalingga (Kg), 2017 <i>Poultry Egg Production by Subdistrict in Purbalingga Regency (Kg), 2017.....</i>	212

5.6.6	Net Export Ternak dan Unggas Menurut Jenis Ternak di Kabupaten Purbalingga (Ekor), 2017 <i>Net Export of Livestock and Poultry by Kind of Livestock and Poultry in Purbalingga Regency (Tail), 2017</i>	213
5.6.7	Harga Ternak, Unggas, Susu dan Telur Menurut Jenis Ternak/Unggas di Kabupaten Purbalingga, 2017 <i>Price of Livestock, Poultry, Cow's Milk, Egg and Livestock Leather by Kind of Livestock in Purbalingga Regency, 2017</i>	214

6 INDUSTRI DAN ENERGI/INDUSTRY AND ENERGY

6.1 INDUSTRI/INDUSTRY

6.1.1	Jumlah Perusahaan Industri Besar, Sedang dan Tenaga Kerja Menurut Kecamatan di Kabupaten Purbalingga, 2017 <i>Number of Establishment (Large and Medium Industry) and Employee and Subdistrict in Purbalingga Regency, 2017</i>	222
-------	--	-----

6.2 ENERGI/ENERGY

6.2.1	Jumlah Pelanggan dan Air Minum yang Disalurkan oleh PDAM Purbalingga Menurut Jenis Pelanggan, 2017 <i>Number of Customer and Quantity of Distributed Sanitary Water by PDAM Purbalingga, 2017</i>	223
6.2.2	Jumlah Air Minum yang telah Disalurkan ke Pelanggan oleh PDAM Purbalingga Menurut Bulan, 2017 <i>Quantity of Sanitary Water Distributed to Customers by PDAM Purbalingga by Month, 2017</i>	224
6.2.3	Jumlah Pelanggan PT. PLN (Persero) Ranting Purbalingga Menurut Kecamatan, 2017 <i>Number of Customers PT. PLN (Persero) Ranting Purbalingga by Subdistrict, 2017</i> ...	225
6.2.4	Jumlah Pelanggan, Daya Tersambung dan KWH Terjual Menurut Golongan Tarif Pada PT. PLN (Persero) Ranting Purbalingga, 2017 <i>Number of Customer, Electricity Power and Selling of Electricity by PT. PLN (Persero) Ranting Purbalingga, 2017</i>	226
6.2.5	Jumlah Pelanggan, KWH Terjual Pada PT. PLN (Persero) Ranting Purbalingga Menurut Bulan, 2017 <i>Number of Customer and Selling of Electricity by PT. PLN (Persero) Ranting Purbalingga by Month, 2017</i>	227

7 PERDAGANGAN/TRADE

7.1	Jumlah Penerbitan Tanda Daftar Perusahaan (TDP) Menurut Bulan di Kabupaten Purbalingga, 2017 <i>Number of Publishing Company Registration Certificate by Month in Purbalingga Regency, 2017.....</i>	238
7.2	Jumlah Pembaharuan Tanda Daftar Perusahaan (TDP) Menurut Bulan di Kabupaten Purbalingga, 2017..... <i>Number of Renewal Publishing of Company Registration Certificate by Month in Purbalingga Regency, 2017.....</i>	239
7.3	Jumlah Penerbitan Tanda Daftar Perusahaan (TDP) Per Golongan Pokok di Kabupaten Purbalingga, 2017 <i>Number of Publishing Company Registration Certificate by Primary Class in Purbalingga Regency, 2017.....</i>	240
7.4	Jumlah Pembaharuan Tanda Daftar Perusahaan (TDP) Per Golongan Pokok di Kabupaten Purbalingga, 2017 <i>Number of Renewal Publishing of Company Registration Certificate by Primary Class in Purbalingga Regency, 2017.....</i>	242
7.5	Jumlah Penerbitan Surat Ijin Usaha Perdagangan (SIUP) Dirinci Menurut Bulan di Kabupaten Purbalingga, 2017 <i>Number of Publishing Letter of Business Permit by Month in Purbalingga Regency, 2017.....</i>	244
7.6	Jumlah Pasar Menurut Jenisnya di Kabupaten Purbalingga, 2014-2017 <i>Number of Market by Kind of Market in Purbalingga Regency, 2014-2017.....</i>	245
7.7	Jumlah Koperasi yang Berbadan Hukum Menurut Kecamatan di Kabupaten Purbalingga, 2017 <i>Number of Cooperatives Legal Entity by Subdistrict in Purbalingga Regency, 2017...</i>	246
7.8	Jumlah Koperasi Unit Desa Menurut Kecamatan dan Jenis Badan Hukum di Kabupaten Purbalingga, 2017 <i>Number of Village Unit Cooperatives by Subdistrict and Type of Legal Entity Status, 2017.....</i>	247
7.9	Jumlah Bank Menurut Kecamatan dan Jenis Bank di Kabupaten Purbalingga, 2017 <i>Number of Banks by Subdistrict and Kind of Bank in Purbalingga Regency, 2017.....</i>	248

8 HOTEL DAN PARIWISATA/HOTEL AND TOURISM

8.1 HOTEL/HOTEL

8.1.1	Rata-rata Lama Menginap Tamu Asing dan Tamu Domestik Menurut Bulan di Kabupaten Purbalingga (hari), 2017 <i>Average Length of Stay of Foreign and Domestic Visitors by Month in Purbalingga Regency (day), 2017.....</i>	255
-------	---	-----

8.1.2	Persentase Tingkat Penghunian Kamar Hotel dan Akomodasi Lainnya Menurut Jenis Hotel dan Bulan di Kabupaten Purbalingga, 2017 <i>Room Occupancy Rate of Hotels and Other Accommodations by Type of Accommodation and Month in Purbalingga Regency, 2017.....</i>	256
8.1.3	Jumlah Malam Kamar Hotel yang Terpakai Menurut Bulan di Kabupaten Purbalingga, 2017 <i>Number of Rooms Used and Guest of Hotel in Purbalingga Regency, 2017.....</i>	257
8.2	PARIWISATA/TOURISM	
8.2.1	Jumlah Wisatawan dan Pendapatan dari Obyek Wisata Menurut Bulan di Kabupaten Purbalingga, 2017 <i>Number of Visitors and Revenue from Tourist Attraction by Month in Purbalingga Regency, 2017.....</i>	258
9	TRANSPORTASI DAN KOMUNIKASI/TRANSPORTATION AND COMMUNICATION	
9.1	TRANSPORTASI/TRANSPORTATION	
9.1.1	Panjang Jalan Kabupaten Menurut Jenis Permukaan di Kabupaten Purbalingga (km), 2009-2017 <i>Length of District Roads by Type of Surface in Purbalingga Regency (km), 2009-2017.....</i>	266
9.1.2	Panjang Jalan Kabupaten Menurut Kondisi Jalan di Kabupaten Purbalingga (km), 2016 dan 2017 <i>Length of Regency Roads by Road Condition in Purbalingga Regency (km), 2016 and 2017.....</i>	267
9.1.3	Jumlah Kendaraan Bermotor Wajib Uji Berdasarkan Jumlah Berat Bruto (JBB) dan Jenis Kendaraan di Kabupaten Purbalingga, 2017 <i>Number of Motor Vehicles Mandatory Testing Based from Total Gross Weight and Type of Vehicle in Purbalingga Regency, 2017.....</i>	268
9.1.4	Jumlah Kendaraan Bermotor Wajib Uji Berdasarkan Ketentuan Wajib Bayar Retribusi Uji di Kabupaten Purbalingga, 2017 <i>Number of Motor Vehicles Mandatory Testing Based from Retribution Payer Test Conditions in Purbalingga Regency, 2017.....</i>	269
9.2	KOMUNIKASI/COMMUNICATION	
9.2.1	Data Operasional PT. Pos Indonesia (Persero) Cabang Purbalingga Menurut Jenis Kegiatan, 2017 <i>Operational Data PT. POS Indonesia Purbalingga Branch by Kind of Activity, 2017....</i>	266
9.2.2	Jumlah Menara Telekomunikasi di Kabupaten Purbalingga, 2018 <i>Number of Telecommunication Tower in Purbalingga Regency, 2018.....</i>	267
9.2.3	Statistik Telekomunikasi Kabupaten Purbalingga, 2014-2018 <i>Statistics of Telecommunication in Purbalingga Regency, 2014-2018.....</i>	268

10 KEUANGAN DAN HARGA/*FINANCE AND PRICE*

10.1 *KEUANGAN/FINANCE*

- 10.1.1 Realisasi dan Perkembangan Realisasi Anggaran Pendapatan Pemerintah Daerah Kabupaten Purbalingga Tahun Anggaran 2017
Actual and Progress Revenues of Government of Purbalingga Regency, 2017..... 280
- 10.1.2 Realisasi dan Perkembangan Anggaran Belanja Pemerintah Daerah Kabupaten Purbalingga Tahun Anggaran 2017
Actual and Progress Expenditures of Government of Purbalingga Regency, 2017..... 281
- 10.1.3 Realisasi dan Perkembangan Anggaran Pembiayaan Pemerintah Daerah Kabupaten Purbalingga Tahun Anggaran 2017
Actual and Progress Financing of Government of Purbalingga Regency, 2017..... 282
- 10.1.4 Jumlah Penyaluran Kredit Gadai All Produk dan Pelunasan Pada PT. Pegadaian (Persero) se-Kabupaten Purbalingga Menurut Bulan Operasi, *Number of Pawn Lending All Product and Redemption at All Pawnshop of Purbalingga Regency by Operation Month, 2017.....* 283
- 10.1.7 Target dan Realisasi Hasil Pungutan PBB Sektor Pedesaan dan Perkotaan Menurut Kecamatan (Ribu Rp), 2016 dan 2017
Target and Actual Property Tax Result Urban and Rural Sector by Subdistrict (thousand rupiahs), 2016 and 2017..... 284
- 10.1.8 Target dan Realisasi Pungutan PBB Menurut Sektor Pedesaan dan Perkotaan (Ribu Rp), 2016 dan 2017
Target and Actual Property Tax Result by Urban and Rural Sector (thousand rupiahs), 2016 and 2017..... 285
- 10.1.9 Target dan Realisasi Pungutan PBB Menurut Sektor (Ribu Rp), 2016 dan 2017
Target and Actual Property Tax Result by Sector (Thousand rupiahs), 2016 and 2017 286
- 10.1.10 Aset Perusahaan Daerah dan BUMD Menurut Nama Badan Usaha di Kabupaten Purbalingga (ribu rupiah), 2013-2017
Regional Company Assets and Regional Owned Enterprises by Name of Business Entity in Purbalingga Regency (thousand rupiahs), 2013-2017..... 287

10.2 *HARGA/PRICE*

- 10.2.1 Indeks Harga Konsumen (IHK) Kota Purbalingga Menurut Bulan dan Kelompok Pengeluaran (2007=100), 2017
Consumer Price Indices by Month and Expenditure Groups (2007=100), 2017..... 288
- 10.2.2 Andil Inflasi Menurut Bulan dan Kelompok Konsumsi Barang dan Jasa Kota Purbalingga (persen), 2017
Share of Inflation by Month and Consumption of Goods and Services (percent), 2017..... 291

11 PENGELUARAN PENDUDUK/EXPENDITURE

11.1	Persentase Rumah Tangga Menurut Golongan Pengeluaran Perkapita di Kabupaten Purbalingga (rupiah), 2016 <i>Percentage of Household by Expenditure Class of Expenditure Per Capita in Purbalingga Regency (rupiahs), 2016.....</i>	301
11.2	Pengeluaran Rata-rata Perkapita Sebulan Menurut Kelompok Makanan di Kabupaten Purbalingga (rupiah), 2017 <i>Average Expenditure Per Capita Per Month by Food Group in Purbalingga Regency (rupiahs), 2017.....</i>	302
11.3	Pengeluaran Rata-rata Perkapita Sebulan Menurut Kelompok Bukan Makanan di Kabupaten Purbalingga (rupiah), 2017 <i>Average Expenditure Per Capita Per Month by Non Food Group in Purbalingga Regency (rupiahs), 2017.....</i>	303

12 PDRB/GRDP

12.1	Produk Domestik Regional Bruto Seri 2010 Atas Dasar Harga Berlaku Menurut Lapangan Usaha (Juta Rupiah), 2013-2017 <i>(2010 Version) Gross Regional Domestic Product at Current Market Prices by Industrial Origin (Million Rupiahs), 2013-2017.....</i>	314
12.2	Produk Domestik Regional Bruto Seri 2010 Atas Dasar Harga Konstan Menurut Lapangan Usaha (Juta Rupiah), 2013-2017 <i>(2010 Version) Gross Regional Domestic Product at Constant Market Prices by Industrial Origin (Million Rupiahs), 2013-2017.....</i>	315
12.3	Distribusi Persentase Produk Domestik Regional Bruto Seri 2010 Atas Dasar Harga Berlaku Menurut Lapangan Usaha, 2013-2017 <i>(2010 Version) Percentage Distribution of Gross Regional Domestic Product at Current Market Prices by Industrial Origin , 2013-2017.....</i>	316
12.4	Laju Pertumbuhan Produk Domestik Regional Bruto Seri 2010 Atas Dasar Harga Konstan Menurut Lapangan Usaha (Persen), 2013-2017 <i>(2010 Version) Growth Rate of Gross Regional Domestic Product at Constant Market Prices by Industrial Origin (Percent), 2013-2017.....</i>	317
12.5	Indeks Implisit Produk Domestik Regional Bruto Seri 2010 Atas Dasar Harga Berlaku Menurut Lapangan Usaha, 2013-2017 <i>(2010 Version) Implicit Index of Gross Regional Domestic Product at Current Market Prices by Industrial Origin, 2013-2017.....</i>	318
12.6	Laju Implisit Produk Domestik Regional Bruto Seri 2010 Atas Dasar Harga Konstan Menurut Lapangan Usaha, 2013-2017 <i>(2010 Version) Growth Rate of Implicit Index of Gross Regional Domestic Product at Current Market Prices by Industrial Origin, 2013-2017.....</i>	319

**13 PERBANDINGAN ANTAR KABUPATEN DAN KOTA
REGENCY AND MUNICIPALITY COMPARISON**

13.1	Jumlah Penduduk Menurut Kabupaten/Kota di Provinsi Jawa Tengah (ribu), 2012–2017 <i>Population by Regency/City in Central Java Province (thousand), 2012–2017.....</i>	325
13.2	Produk Domestik Regional Bruto Atas Dasar Harga Berlaku Menurut Kabupaten/Kota di Provinsi Jawa Tengah (miliar rupiah), 2013–2017 <i>Gross Regional Domestic Product at Current Market Prices by Regency/Municipality in Jawa Tengah Province (billion rupiahs), 2013–2017.....</i>	326
13.3	Produk Domestik Regional Bruto Atas Dasar Harga Konstan 2010 Menurut Kabupaten/Kota di Provinsi Jawa Tengah (miliar rupiah), 2013–2017 <i>Gross Regional Domestic Product at 2010 Constant Market Prices by Regency/Municipality in Jawa Tengah Province (billion rupiahs), 2013–2017.....</i>	327
13.4	Laju Pertumbuhan Produk Domestik Regional Bruto Seri 2010 Menurut Kabupaten/Kota di Provinsi Jawa Tengah (persen), 2012–2017 <i>Growth Rate of Gross Regional Domestic Product at 2010 by Regency/City in Central Java Province (percent), 2012–2017.....</i>	328
13.5	Jumlah Penduduk Miskin Menurut Kabupaten/Kota di Provinsi Jawa Tengah (ribu), 2012–2017 <i>Number of Poor People by Regency/City in Central Java Province (thousand), 2012–2017.....</i>	329
13.6	Persentase Penduduk Miskin Menurut Kabupaten/Kota di Provinsi Jawa Tengah, 2012–2017 <i>Percentage of Poor People by Regency/Municipality in Jawa Tengah Province, 2012–2017.....</i>	330
13.7	Indeks Pembangunan Manusia Menurut Kabupaten/Kota di Provinsi Jawa Tengah (ribu), 2012–2017 <i>Human Development Index by Regency/Municipality in Jawa Tengah Province (thousand), 2012–2017.....</i>	331
13.8	Perkembangan Inflasi Tahun Kalender 35 Kabupaten/Kota di Provinsi Jawa Tengah, 2012 - 2017 <i>Yearly Inflation Calender of 35 Regency/ Municipality in Jawa Tengah Province, 2012–2017.....</i>	332

DAFTAR GAMBAR/LIST OF PICTURES

	Halaman
	<i>Page</i>
1 Presentase Luas Penggunaan Lahan di Kabupaten Purbalingga, 2017 <i>Percentage of Land Use Area in Purbalingga Regency, 2017</i>	7
2 Jumlah Rukun Tetangga Menurut Kecamatan di Kabupaten Purbalingga, 2018 <i>Number of Neighbourhood Associations by Subdistrict in Purbalingga Regency, 2018</i>	24
3 Persentase Penduduk Menurut Kelompok Umur dan Jenis Kelamin, 2017 <i>Percentage of Population by Aged Group and Gender, 2017</i>	70
4 Jumlah Sekolah, Siswa dan Guru Tingkat TK, SD, SLTP dan SLTA, 2017 <i>Number of School, Pupils and Teacher at Level Kindergarten, Elementary School, Junior High School and Senior High School, 2017</i>	96
5 Rata-rata Produksi Menurut Jenis Tanaman Bahan Makanan (Kw/Ha), 2017 <i>Average Production by Kind of Foodstuff Crops (Kw/Ha), 2017</i>	176
6 Jumlah Air Minum yang telah Disalurkan ke Pelanggan oleh PDAM Menurut Bulan, 2015 dan 2017 <i>Number of Distributed Sanitary Water by Municipal Waterworks of Purbalingga Regency by Month, 2015 and 2017</i>	221
7 Jumlah Koperasi Menurut Badan Hukum dan Kecamatan di Kabupaten Purbalingga, 2017 <i>Number of Cooperatives by Legal Entity and Subdistrict in Purbalingga Regency, 2017</i>	237
8 Jumlah Wisatawan yang Berkunjung ke Kabupaten Purbalingga, 2017 <i>Number of Visitor Who Visiting to Purbalingga regency, 2017</i>	254
9 Panjang Jalan Kabupaten Menurut Kondisi Jalan di Kabupaten Purbalingga (Km), 2017 <i>Length of Regency Road by Road Condition in Purbalingga Regency, 2017</i>	265
10 Aset Perusahaan Daerah dan BUMD, 2012-2017 <i>Regional Company Assets and Regional Owned Enterprises, 2012-2017</i>	279
11 Persentase Pengeluaran Rumah Tangga di Kabupaten Purbalingga, 2017 <i>Percentage of Expenditure Household in Purbalingga Regency, 2017</i>	300
12 Struktur Ekonomi di Kabupaten Purbalingga (Persen), 2017 <i>Economic Structure in Purbalingga Regency (Persen), 2017</i>	313
13 Jumlah Penduduk Miskin Antar Kabupaten Se-eks Karesidenan Banyumas, 2017 <i>Number of Poor People Among Regency At Ex Residency of Banyumas, 2017</i>	324

PENJELASAN UMUM/EXPLANATORY NOTES

Tanda-tanda, satuan-satuan, dan lain-lainnya yang digunakan dalam publikasi ini adalah sebagai berikut:

Symbols, measurement units, and acronyms which are used in this publication, are as follows:

1. TANDA-TANDA/SYMBOLS

Data tidak tersedia/ <i>Data not available</i>	: ...
Tidak ada atau nol/ <i>Null or zero</i>	: —
Data dapat diabaikan/ <i>Data negligible</i>	: 0
Tanda decimal/ <i>Decimal point</i>	: ,
Data tidak dapat ditampilkan/ <i>Not applicable</i>	: NA
Angka perkiraan/ <i>Estimated figures</i>	: e
Angka sementara/ <i>Preliminary figures</i>	: x
Angka sangat sementara/ <i>Very preliminary figures</i>	: xx
Angka diperbaiki/ <i>Revised figures</i>	: r

2. SATUAN/UNITS

barel/ <i>barrel</i>	: 158,99 liter/ <i>liters</i> = 1/6,2898 m ³
hektar (ha)/ <i>hectare (ha)</i>	: 10 000 m ²
kilometer (km)/ <i>kilometers (km)</i>	: 1 000 meter/ <i>meters (m)</i>
knot/ <i>knot</i>	: 1,8523 km/jam (<i>km/hour</i>)
kuintal/ <i>quintal</i>	: 100 kg
KWh	: 1 000 Watt <i>hour</i>
MWh	: 1 000 KWh
liter (untuk beras)/ <i>litre (for rice)</i>	: 0,80 kg
ons/ <i>ounce</i>	: 28,31 gram/ <i>grams</i>
ton	: 1 000 kg

Satuan lain: buah, dus, butir, helai/lembar, kaleng, batang, pulsa, ton kilometer (ton-km), jam, menit, persen (%).

Other units: unit, pack, pieces, sheet, tin, pulse, ton-kilometres (ton-km), hour, minute, percent (%).

Perbedaan angka di belakang koma disebabkan oleh pembulatan angka.

The difference in decimal numbers is caused by rounding.

GEOGRAFI DAN IKLIM

GEOGRAPHY AND CLIMATE

1

BAB
Chapter

LUAS WILAYAH
KABUPATEN PURBALINGGA
77.764 Ha

KEADAAN GEOGRAFI KABUPATEN PURBALINGGA

Geography condition in Purbalingga Regency

2017



WILAYAH KERJA STATISTIK
Regional level of data collection

DESEMBER 2017
December



18
KECAMATAN
Subdistrict

224
DESA/
KELURAHAN
Village

2.966
BLOK SENSUS
Census block

Wilkerstat berdasarkan Peraturan Kepala Badan Pusat Statistik adalah wilayah kerja untuk kegiatan sensus dan survei yang diselenggarakan oleh BPS. Wilkerstat terdiri dari provinsi, kabupaten/kota, kecamatan, desa/kelurahan dan blok sensus.

Regional level of data collection based on Chief Statistician Regulation is regional level for census and survey that organized by BPS. Regional level of data collection consist of province, regency/municipality, subdistrict, village and census block.

ULASAN**DESCRIPTION****A. LETAK GEOGRAFI**

Kabupaten Purbalingga termasuk wilayah Provinsi Jawa Tengah bagian barat daya, tepatnya pada posisi: 101°11'–109°35' Bujur Timur dan 7°10'–7°29' Lintang Selatan. Batas-batas administratif Kabupaten Purbalingga adalah sebagai berikut:

Sebelah Utara : Kabupaten Pemalang dan Pekalongan

Sebelah Timur : Kabupaten Banjarnegara

Sebelah Selatan: Kabupaten Banjarnegara dan Banyumas

Sebelah Barat : Kabupaten Banyumas

Jarak dari Purbalingga ke beberapa

kota sekitarnya:

Semarang : 191 km

Purwokerto : 20 km

Cilacap : 60 km

Banjarnegara : 45 km

Wonosobo : 75 km

B. LUAS WILAYAH

Wilayah Kabupaten Purbalingga 77.764,122 ha atau sekitar 2.39 persen dari luas wilayah provinsi Jawa Tengah (3.254 ribu ha).

A. GEOGRAPHY POSITION

Purbalingga Regency including part of Central Java Province southwest, precisely at the position: 101°11'-109°35' east longitude and 7°10'-7°29' South Latitude. Administrative boundaries of Purbalingga Regency as follows:

North : Pemalang and

Pekalongan Regency

East : Banjarnegara

Regency

South : Banjarnegara and

Banyumas Regency

West : Banyumas Regency

Distance from Purbalingga to several surrounding municipalities:

Semarang : 191 km

Purwokerto : 20 km

Cilacap : 60 km

Banjarnegara : 45 km

Wonosobo : 75 km

B. AREA

Purbalingga Regency area 77.764,122 ha, or about 2,39 percent from Central Java Province area (3.254 thousand ha).

Subdistrict's comprehensive details as follows:

Kemangkon = 4.513 ha

Bukateja = 4.240 ha

Kejobong = 3.999 ha

GEOGRAPHY AND CLIMATE

Adapun rincian luas per Kecamatan sebagaiberikut:

Kemangkön	=	4.513 ha
Bukateja	=	4.240 ha
Kejobong	=	3.999 ha
Pengadegan	=	4.175 ha
Kaligondang	=	5.054 ha
Purbalingga	=	1.472 ha
Kalimanah	=	2.251 ha
Mrebet	=	4.789 ha
Bobotsari	=	3.228 ha
Karangreja	=	7.449 ha
Karangjambu	=	4.609 ha
Karanganyar	=	3.055 ha
Kertanegara	=	3.802 ha
Karangmoncol	=	6.027 ha
Rembang	=	9.159 ha

Dari 18 Kecamatan yang terluas adalah Kecamatan Rembang yaitu 9.159 ha. Urutan kedua Kecamatan Karangreja dengan luas 7.449 ha, sedangkan urutan ketiga Kecamatan Karangmoncol yaitu 6.027 ha.

Tiga Kecamatan dengan luas terkecil adalah Kecamatan Purbalingga, Padamara dan Kalimanah dengan luas masing-masing 1.472 ha, 1.727 ha dan 2.251 ha.

<i>Pengadegan</i>	=	<i>4.175 ha</i>
<i>Kaligondang</i>	=	<i>5.054 ha</i>
<i>Purbalingga</i>	=	<i>1.472 ha</i>
<i>Kalimanah</i>	=	<i>2.251 ha</i>
<i>Padamara</i>	=	<i>1.727 ha</i>
<i>Kutasari</i>	=	<i>5.290 ha</i>
<i>Bojongsari</i>	=	<i>2.925 ha</i>
<i>Mrebet</i>	=	<i>4.789 ha</i>
<i>Bobotsari</i>	=	<i>3.228 ha</i>
<i>Karangreja</i>	=	<i>7.449 ha</i>
<i>Karangjambu</i>	=	<i>4.609 ha</i>
<i>Karanganyar</i>	=	<i>3.055 ha</i>
<i>Kertanegara</i>	=	<i>3.802 ha</i>
<i>Karangmoncol</i>	=	<i>6.027 ha</i>
<i>Rembang</i>	=	<i>9.159 ha</i>

The widest area is Rembang Subdistrict approximately 9.159 ha. Runner is Karangreja Subdistrict approximately 7.449 ha, while third is Karangmoncol Subdistrict approximately 6.027 ha.

The three smallest Subdistricts are Purbalingga Subdistrict, Padamara and Kalimanah with each measuring 1.472 ha, 1.727 ha and 2.251 ha.

C. TOPOGRAFI

Wilayah Kabupaten Purbalingga mempunyai topografi yang beranekaragam, meliputi dataran tinggi/ perbukitan dan dataran rendah.

Adapun pembagian bentang alamnya adalah sebagai berikut:

- Bagian Utara, merupakan daerah dataran tinggi yang berbukit–bukit dengan kelerengan lebih dari 40 persen, meliputi Kecamatan Karangreja, Karangjambu, Bobotsari, Karanganyar, Kertanegara, Rembang, sebagian wilayah Kecamatan Kutasari, Bojongsari dan Mrebet.
- Bagian Selatan, merupakan daerah yang relatif rendah dengan nilai faktor kemiringan berada antara 0 persen sampai dengan 25 persen meliputi wilayah Kecamatan Kalimanah, Padamara, Purbalingga, Kemangkon, Bukateja, Kejobong, Pengadegan. Sebagian Wilayah Kecamatan Kutasari, Bojongsari dan Mrebet.

D. KETINGGIAN DAN JENIS TANAH

Menurut Klasifikasi ketinggian, Kabupaten Purbalingga hanya menempati lima kelas dengan klasifikasi sebagai berikut: 15–25 m (0,56 %), 25–100 m (27,02 %), 100–500 (44,13 %), 500–1000 m (23,05 %), diatas 1000 m (5,24 %).

C. TOPOGRAPHY

Purbalingga regency has diverse topography, including the highlands/hills and lowlands.

The landscapes division as follows:

- *Nort area, a plateau region is hilly with more than 40 percent of slopes, covering Karangreja Subdistrict, Karangjambu, Bobotsari, Karanganyar, Kertanegara, Rembang, most of Kutasari Subdistrict, Bojongsari and Mrebet.*
- *South area, an area that relatively low with the slope factor value is between 0 to 25 percent include Kalimanah Subdistrict, Padamara, Purbalingga, Kemangkon, Bukateja, Kejobong, Pengadegan. Most of Kutasari Subdistrict , Bojongsari and Mrebet*

D. ALTITUDE AND TYPE OF SOIL

According to the classification of altitude, Purbalingga only occuppies five classes with the following classifications: 15-25 m (0.56%), of 25-100 m (27.02%), 100-500 (44.13%), 500-1000 m (23.05%), above 1000 m (5.24%)

Jenis tanah di Kabupaten Purbalingga sebagian besar di dominasi oleh tanah *latosol* coklat dan *regosol*, tanah *aluvial* dan *grumusol* kelabu berdasarkan data dari Pusat Penelitian Tanah Bogo Tahun 1969. Persentase jenis tanah dan luasannya adalah *latosol* coklat dan *regosol* 19,22 %, *aluvial* coklat tua 17,79 %, *latosol* coklat dari bahan induk vulkanik 10,92 %, *latosol* merah kuning 5,78 %, *latosol* coklat tua 8,02 %, *andosol* coklat 7,28 %, *litosol* 0,74 %, *padmolik* merah-kuning 12,92 %, *grumusol* kelabu 17,33 %.

E. HIDROLOGI

Kondisi Hidrologi suatu daerah sangat dipengaruhi oleh kondisi iklim terutama curah hujan, jenis tanah dan batuan yang ada serta topografi. Jenis tanah ini akan berpengaruh kepada kemampuan tanah untuk menyimpan (*storage*) dan meloloskan air (*porositas* tanah).

Sungai di Kabupaten Purbalingga terdiri dari dua aliran. Sungai yang mengalir melewati Kabupaten Purbalingga dan sekitarnya yaitu Sungai Pekacangan, Serayu dan Klawing serta sungai yang mengalir di Kabupaten Purbalingga saja yaitu Ponggawa, Gemuruh, Kajar, Lembereng, Tlahab, Soso, Lebak, Tuntung Gunung, Laban, Kuning, Wotan, Ginyung, Tamba dan Sungai Muli.

Type of soil in Purbalingga Regency largely dominated by brown latosol and regosol soil, alluvial soil and gray grumusol based on data from Bogo Land Research Center 1969. Percentage of soil type and its range is brown and regosol latosol 19.22%, 17.79% alluvial dark brown, brown latosol from volcanic parent material of 10.92%, 5.78% latosol yellow red, dark brown latosol 8.02%, brown andosol 7.28%, 0.74% litosol, red-yellow padmolik 12.92%, 17.33% grumusol gray.

F. HYDROLOGY

Hydrology conditions of a region is strongly influenced by climatic conditions, especially rainfall, type of soil and rock that exist and topography. Type of soil will affect soil's ability to store (storage) and pass water (soil porosity).

River in Purbalingga Regency consists of two streams, rivers that flowed through Purbalingga Regency and surrounding are Pekacangan River, Serayu and Klawing rivers and rivers just flowing in Purbalingga Regency are Ponggawa River, Thunderous River, Kajar River, Lembereng River, Tlahab River, Soso River, Lebak River, Tuntung Mountains River, Laban River, Yellow River, Wotan River, Ginyung River, Tamba River and Muli River.

Gambar 1. Presentase Luas Penggunaan Lahan di Kabupaten Purbalingga, 2017
Picture 1. 2017
Percentage of Land Use Area in Purbalingga Regency, 2017

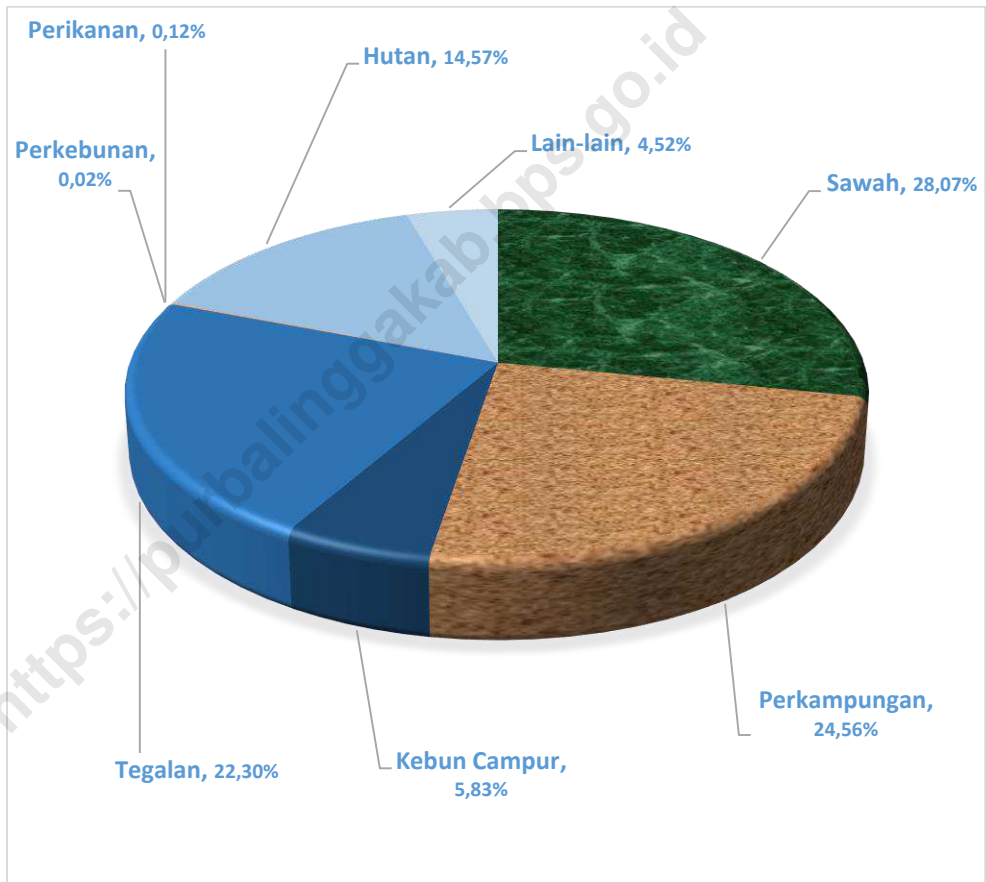

1.1. GEOGRAFI/GEOGRAPHY

Tabel 1.1.1 Luas Wilayah Menurut Kecamatan di Kabupaten Purbalingga
Table 1.1.1 *Total Area by Subdistrict in Purbalingga Regency*

Kecamatan <i>Subdistrict</i>	Luas (km ²) <i>Total Area (square.km)</i>	Persentase <i>Percentage</i>
(1)	(2)	(3)
1 Kemangkon	45,13	5,80
2 Bukateja	42,40	5,45
3 Kejobong	39,99	5,14
4 Pengadegan	41,75	5,37
5 Kaligondang	50,54	6,50
6 Purbalingga	14,72	1,89
7 Kalimanah	22,51	2,89
8 Padamara	17,27	2,22
9 Kutasari	52,90	6,80
10 Bojongsari	29,25	3,76
11 Mrebet	47,89	6,16
12 Bobotsari	32,28	4,15
13 Karangreja	74,49	9,58
14 Karangjambu	46,09	5,93
15 Karanganyar	30,55	3,93
16 Kertanegara	38,02	4,89
17 Karangmoncol	60,27	7,75
18 Rembang	91,59	11,78
Purbalingga	777,64	100,00

Sumber: BPS Kabupaten Purbalingga

Source: BPS-Statistics of Purbalingga Regency

Tinggi Wilayah di Atas Permukaan Laut (DPL) Menurut Kecamatan di Kabupaten Purbalingga
Height Above Mean Sea Level (AMSL) by Subdistrict in Purbalingga Regency

Kecamatan <i>Subdistrict</i>	Ibukota Kecamatan <i>Capital of Subdistrict</i>	Tinggi/Height (meter)
(1)	(2)	(3)
1 Kemangkon	Kemangkon	35,00
2 Bukateja	Bukateja	42,00
3 Kejobong	Kejobong	38,00
4 Pengadegan	Pengadegan	113,00
5 Kaligondang	Kaligondang	42,00
6 Purbalingga	Purbalingga Wetan	50,00
7 Kalimanah	Kalimanah Wetan	37,00
8 Padamara	Padamara	40,00
9 Kutasari	Kutasari	40,00
10 Bojongsari	Bojongsari	90,00
11 Mrebet	Mangunegara	122,00
12 Bobotsari	Bobotsari	220,00
13 Karangreja	Karangreja	790,00
14 Karangjambu	Karangjambu	35,00
15 Karanganyar	Karanganyar	262,00
16 Kertanegara	Kertanegara	107,00
17 Karangmoncol	Pekiringan	117,00
18 Rembang	Losari	40,00

Sumber: BPS Kabupaten Purbalingga

Source: BPS-Statistics of Purbalingga Regency

Jarak dari Ibukota Kecamatan ke Ibukota Kabupaten di Kabupaten Purbalingga (km)
1.1.3 Distance between Subdistrict Capital and Regency Capital in Purbalingga Regency (km)

Kecamatan Subdistrict	Ibukota Kecamatan Capital of Subdistrict	Jarak ke Ibukota Kabupaten Distance to Regency Capital
(1)	(2)	(3)
1 Kemangkon	Kemangkon	8,00
2 Bukateja	Bukateja	10,00
3 Kejobong	Kejobong	20,00
4 Pengadegan	Pengadegan	12,00
5 Kaligondang	Kaligondang	6,00
6 Purbalingga	Purbalingga Wetan	1,10
7 Kalimanah	Kalimanah Wetan	3,00
8 Padamara	Padamara	5,00
9 Kutasari	Kutasari	6,00
10 Bojongsari	Bojongsari	6,00
11 Mrebet	Mangunegara	7,00
12 Bobotsari	Bobotsari	11,00
13 Karangreja	Karangreja	22,00
14 Karangjambu	Karangjambu	30,00
15 Karanganyar	Karanganyar	16,00
16 Kertanegara	Kertanegara	22,00
17 Karangmoncol	Pekiringan	24,00
18 Rembang	Losari	40,00

Sumber: BPS Kabupaten Purbalingga

Source: BPS-Statistics of Purbalingga Regency

Tabel 1.1.4 Luas Wilayah Menurut Penggunaan Tanah di Kabupaten Purbalingga, 2017
Table *Total Area by Land Utilization in Purbalingga Regency, 2017*

Penggunaan Tanah <i>Land Utilization</i>	2017	
	Luas (ha) <i>Total Area (hectare)</i>	Persentase <i>Percentage</i>
(1)	(2)	(3)
Sawah/ <i>Wet Rice Field</i>	21 830	28,07
Perkampungan/ <i>Residential Area</i>	19 100	24,56
Kebun Campur/ <i>Garden Mix</i>	4 532	5,83
Tegalan/ <i>Dry Field</i>	17 344	22,30
Perkebunan/ <i>Plantation</i>	16	0,02
Perikanan/ <i>Fishery</i>	95	0,12
Hutan/ <i>Forest</i>	11 328	14,57
Lain-lain/ <i>Others</i>	3 517	4,52
Purbalingga	77 764	100,00

Sumber: Kantor Pertanahan Kabupaten Purbalingga

Source: *Land Office of Purbalingga Regency*

Luas Wilayah Menurut Status Tanah di Kabupaten Purbalingga, 2016 dan

Tabel 1.1.5 2017

Table Total Area by Land Status in Purbalingga Regency, 2016 and 2017

Status Tanah <i>Land Status</i>	2016		2017	
	Luas (ha) <i>Total Area (hectare)</i>	Persentase <i>Percentage</i>	Luas (ha) <i>Total Area (hectare)</i>	Persentase <i>Percentage</i>
(1)	(2)	(3)	(4)	(5)
Luas Tanah Belum Bersertifikat/ <i>Total Area Unuse Rights Certificate</i>	31 747	40,88	30 852	39,67
Luas Tanah Sudah Bersertifikat/ <i>Total Area Use Rights Certificate</i>	45 917	59,12	46 912	60,33
terdiri dari/ <i>Consists of:</i>				
Hak Milik/ <i>Freehold Title</i>	44 667	57,51	45 632	58,68
Hak Guna Bangunan/ <i>Building Rights Title</i>	235	0,30	235	0,30
Hak Pakai/ <i>Rights to Use Title</i>	1 001	1,29	1 031	1,33
Hak Guna Usaha/ <i>Cultivation Right on Land</i>	-	-	-	-
Hak Wakaf/ <i>Wakaf Right on Land</i>	8	0,01	8	0,01
Hak Pengelolaan/ <i>Right of Ownership</i>	6	0,01	6	0,01
Purbalingga	77 664	100,00	77 764	100,00

Sumber: Kantor Pertanahan Kabupaten Purbalingga

Source: Land Office of Purbalingga Regency

Tabel 1.1.6 Luas Penggunaan Lahan Menurut Kecamatan di Kabupaten Purbalingga (Ha), 2017
Table Area by Subdistrict and Land Use in Purbalingga Regency (Ha), 2017

Kecamatan Subdistrict	Penggunaan Lahan Land Use			Jumlah/ Total
	Lahan Sawah Wet Land	Pertanian Bukan Sawah Non Wet Land	Bukan Lahan Pertanian Non Agricultural Land	
	(1)	(2)	(3)	
1 Kemangkon	2 249,00	697,00	1 567,00	4 513,00
2 Bukateja	2 198,80	407,50	1 633,70	4 240,00
3 Kejobong	343,00	1 689,40	1 966,60	3 999,00
4 Pengadegan	44,00	2 609,00	1 522,00	4 175,00
5 Kaligondang	1 026,00	3 853,00	175,00	5 054,00
6 Purbalingga	609,90	66,50	795,60	1 472,00
7 Kalimanah	1 386,70	3,00	861,30	2 251,00
8 Padamara	1 177,00	68,00	482,00	1 727,00
9 Kutasari	983,00	3 420,00	887,00	5 290,00
10 Bojongsari	1 234,00	1 011,60	679,40	2 925,00
11 Mrebet	1 499,40	1 984,30	1 305,30	4 789,00
12 Bobotsari	1 107,50	1 072,00	1 048,50	3 228,00
13 Karangreja	359,00	5 627,00	1 463,00	7 449,00
14 Karangjambu	716,50	3 200,00	692,50	4 609,00
15 Karanganyar	1 276,00	1 065,00	714,00	3 055,00
16 Kertanegara	1 085,40	1 832,50	884,10	3 802,00
17 Karangmoncol	1 535,00	3 254,00	1 238,00	6 027,00
18 Rembang	1 844,10	6 342,00	972,90	9 159,00
Purbalingga	20 674,30	38 201,80	18 887,90	77 764,00

Sumber: Dinas Pertanian Kabupaten Purbalingga

Source: Agriculture Department of Purbalingga Regency

**Luas Penggunaan Lahan Sawah Menurut Kecamatan di Kabupaten Purbalingga
(Ha), 2017**

Tabel 1.1.7
Table 1.1.7 *Wet Land Area by Subdistrict in Purbalingga Regency (Ha), 2017*

Kecamatan Subdistrict	Realisasi Dalam Satu Tahun Realization at One Year					Jumlah/ Total
	Ditanami Padi Planted with Rice			Tidak Ditanami Padi Not Planted with Rice		
	Satu kali Once	Dua kali Twice	? Tiga kali ? Three	Ditanami	Tidak	
				Tanaman Lainnya Planted Others	Ditanami Apapun Not Planted	
(1)	(2)	(3)	(4)	(5)	(6)	(7)
1 Kemangkon	62,00	2 187,00	-	-	-	2 249,00
2 Bukateja	-	1 850,60	-	346,20	2,00	2 198,80
3 Kejobong	6,50	203,50	101,00	32,00	-	343,00
4 Pengadegan	39,00	5,00	-	-	-	44,00
5 Kaligondang	25,00	1 001,00	-	-	-	1 026,00
6 Purbalingga	-	594,40	15,50	-	-	609,90
7 Kalimanah	11,00	1 325,80	49,00	0,90	-	1 386,70
8 Padamara	58,40	484,60	634,00	-	-	1 177,00
9 Kutasari	107,00	585,60	231,40	59,00	-	983,00
10 Bojongsari	106,00	934,60	193,40	-	-	1 234,00
11 Mrebet	413,80	639,20	116,30	330,10	-	1 499,40
12 Bobotsari	-	862,40	62,20	182,90	-	1 107,50
13 Karangreja	38,00	101,00	176,00	44,00	-	359,00
14 Karangjambu	205,60	481,20	-	29,70	-	716,50
15 Karanganyar	10,70	898,60	359,80	6,70	0,20	1 276,00
16 Kertanegara	43,00	892,00	18,00	128,00	4,40	1 085,40
17 Karangmoncol	23,00	1 466,00	5,00	41,00	-	1 535,00
18 Rembang	-	1 359,00	-	485,10	-	1 844,10
Purbalingga	1 149,00	15 871,50	1 961,60	1 685,60	6,60	20 674,30

Sumber: Dinas Pertanian Kabupaten Purbalingga

Source: Agriculture Department of Purbalingga Regency

Tabel 1.1.8 Luas Penggunaan Lahan Bukan Sawah Menurut Kecamatan di Kabupaten Purbalingga (Ha), 2017
Table 1.1.8 Non Wet Land Area by Subdistrict in Purbalingga Regency (Ha), 2017

Kecamatan Subdistrict	Lahan Kering Dry Land				
	Tegal/Kebun Dryland/ Garden	Ladang/ Huma Dryland for Crop	Perkebunan estate	Hutan Rakyat Public Forest	Padang Rumput Meadows
(1)	(2)	(3)	(4)	(5)	(6)
1 Kemangkon	420,00	-	-	85,00	-
2 Bukateja	391,50	-	-	-	-
3 Kejobong	1 657,20	-	-	-	-
4 Pengadegan	1 198,00	-	508,00	892,00	-
5 Kaligondang	1 159,00	-	2 691,00	-	-
6 Purbalingga	59,80	-	-	-	-
7 Kalimanah	-	-	-	-	-
8 Padamara	43,00	-	-	-	-
9 Kutasari	1 164,00	-	1 082,00	-	-
10 Bojongsari	156,00	-	-	213,60	-
11 Mrebet	1 582,90	-	-	24,00	-
12 Bobotsari	726,00	-	-	-	-
13 Karangreja	2 533,00	-	160,00	1 529,00	-
14 Karangjambu	414,00	-	-	1 858,00	-
15 Karanganyar	568,00	-	-	-	-
16 Kertanegara	700,80	-	-	-	-
17 Karangmoncol	1 749,00	-	-	-	-
18 Rembang	3 375,00	-	-	-	-
Purbalingga	17 897,20	-	4 441,00	4 601,60	-

Sumber: Dinas Pertanian Kabupaten Purbalingga

Source: Agriculture Department of Purbalingga Regency

Tabel
Table 1.1.8 Lanjutan/*Continued*

Kecamatan <i>Subdistrict</i>	Lahan Kering <i>Dry Land</i>				Jumlah <i>Total</i>
	Hutan Negara <i>Meadows</i>	Sementara Tidak Diusahakan <i>Temporary Fallow Land</i>	Lainnya (Tambak, Kolam, Empang) <i>Brackish Waterpond,</i>	Jalan, pemukiman, perkantoran, sungai dll <i>Road, Settlement, Offices, River etc</i>	
(1)	(7)	(8)	(9)	(10)	(11)
1 Kemangkon	-	-	192,00	1 567,00	2 264,00
2 Bukateja	-	-	16,00	1 633,70	2 041,20
3 Kejobong	-	-	32,20	1 966,60	3 656,00
4 Pengadegan	-	-	11,00	1 522,00	4 131,00
5 Kaligondang	-	-	3,00	175,00	4 028,00
6 Purbalingga	-	-	6,70	795,60	862,10
7 Kalimanah	-	-	3,00	861,30	864,30
8 Padamara	-	-	25,00	482,00	550,00
9 Kutasari	302,00	-	872,00	887,00	4 307,00
10 Bojongsari	64,00	-	578,00	679,40	1 691,00
11 Mrebet	350,00	-	27,40	1 305,30	3 289,60
12 Bobotsari	323,00	-	23,00	1 048,50	2 120,50
13 Karangreja	986,00	-	419,00	1 463,00	7 090,00
14 Karangjambu	926,00	-	2,00	692,50	3 892,50
15 Karanganyar	435,00	-	62,00	714,00	1 779,00
16 Kertanegara	732,00	-	399,70	884,10	2 716,60
17 Karangmoncol	1 465,00	-	40,00	1 238,00	4 492,00
18 Rembang	2 967,00	-	-	972,90	7 314,90
Purbalingga	8 550,00	-	2 712,00	18 887,90	57 089,70

Sumber: Dinas Pertanian Kabupaten Purbalingga

Source: Agriculture Department of Purbalingga Regency

1.2. IKLIM/*CLIMATE*

Tabel 1.2.1 Jumlah Hari Hujan Menurut Stasiun di Kabupaten Purbalingga (Hari), 2011-2015
Table 1.2.1 *Number of Raindays by Station in Purbalingga Regency (Days), 2011-2015*

Stasiun Station	2011	2012	2013	2014	2015
(1)	(2)	(3)	(4)	(5)	(6)
Purbalingga	107	103	130	116	96
Bukateja	158	149	185	130	89
Talagening	R	R	R	175	R
Bobotsari	R	R	R	R	R
Serang	R	R	R	R	R
Karangkemiri	149	130	150	146	147
Kejobong	R	R	R	R	R
Karangreja	R	R	R	R	R
Bojongsari	R	R	R	R	R
Karanganyar	172	136	152	151	128
Karangmoncol	124	97	132	140	112
Purbalingga	710	615	749	858	572
Rata-rata/Average	142	123	150	143	95

Catatan/Note : R = Stasiun Penakar Rusak/Damaged Measuring Station
 Data tahun 2016-2017 belum tersedia/Data of 2016 -2017 not available yet

Sumber: Dinas Pertanian Kabupaten Purbalingga

Source: Agriculture Office of Purbalingga Regency

Tabel 1.2.2 **Jumlah Hari Hujan Menurut Stasiun dan Bulan di Kabupaten Purbalingga (Hari), 2015**
Table 1.2.2 **Numbers of Raindays by Station and Month in Purbalingga Regency (Days), 2015**

Stasiun Station	Januari/ January	Februari/ February	Maret/ March	April/ April	Mei/ May	Juni/ June	Juli/ July	Agustus/ August	September /September	Oktober/ October	November/ November	Desember/ December	Jumlah/ Total
(1)	(2)	(3)	(4)	(5)	(6)	(7)	(8)	(9)	(10)	(11)	(12)	(13)	(14)
Purbalingga	14	9	20	18	9	3	1	-	-	1	21	-	96
Bukateja	25	-	16	8	6	1	-	-	-	1	21	11	89
Talagening	R	R	R	R	R	R	R	R	R	R	R	R	-
Bobotsari	R	R	R	R	R	R	R	R	R	R	R	R	R
Serang	R	R	R	R	R	R	R	R	R	R	R	R	R
Karangkemiri	26	17	23	24	11	-	3	-	-	-	22	21	147
Kejobong	R	R	R	R	R	R	R	R	R	R	R	R	R
Karangreja	R	R	R	R	R	R	R	R	R	R	R	R	R
Bojongsari	R	R	R	R	R	R	R	R	R	R	R	R	R
Karanganyar	18	13	22	18	11	3	2	1	-	2	21	17	128
Karangmoncol	19	12	21	19	10	4	2	-	-	-	-	25	112
Purbalingga	102	51	102	87	47	11	8	1	-	4	85	74	572
Rata-rata/ Average	17	9	17	15	8	2	1	-	-	1	14	12	95

Catatan/Note : R = Stasiun Penakar Rusak/Damaged Measuring Station
 Data tahun 2016-2017 belum tersedia/Data of 2016 -2017 not available yet

Sumber: Dinas Pertanian Kabupaten Purbalingga
 Source: Agriculture Office of Purbalingga Regency

Tabel 1.2.3 Jumlah Curah Hujan Menurut Stasiun di Kabupaten Purbalingga (mm), 2011-2015
Table Number of Rainfalls by Station in Purbalingga Regency (mm), 2011-2015

Stasiun Station	2011*)	2012*)	2013	2014	2015
(1)	(2)	(3)	(4)	(5)	(6)
Purbalingga	4 906	2 894	3 721	3 430	2 469
Bukateja	13 804	7 136	9 666	7 757	3 643
Talagening	-	R	R	4 647	R
Bobotsari	5 570	R	R	R	R
Serang	R	R	R	R	R
Karangkemiri	3 867	4 169	3 173	2 808	1 422
Kejobong	R	R	R	R	R
Karangreja	R	R	R	R	R
Bojongsari	6 599	R	R	R	R
Karanganyar	4 810	3 461	3 180	2 555	2 482
Karangmoncol	4 774	3 589	3 053	2 432	2 492
Purbalingga	44 330	21 249	22 793	23 629	12 508
Rata-rata/ Average	5 541	4 250	4 559	3 938	2 502

Catatan/Note : R = Stasiun Penakar Rusak/Damaged Measuring Station
 *) Data Perbaikan/Correction Data
 Data tahun 2016-2017 belum tersedia/Data of 2016 -2017 not available yet

Sumber: Dinas Pertanian Kabupaten Purbalingga
 Source: Agriculture Office of Purbalingga Regency

Jumlah Curah Hujan Menurut Stasiun di Kabupaten Purbalingga (mm),

2015

Tabel 1.2.4 **2015**
Table **Numbers of Rainfalls by Station in Purbalingga Regency (mm), 2015**

Stasiun Station	Januari/ January	Pebruari/ February	Maret/ March	April/April	Mei/ May	Juni/ June	Juli/ July	Agustus/ August	September/ September	Oktober/ October	November/ November	Desember/ December	Jumlah/ Total
(1)	(2)	(3)	(3)	(5)	(6)	(7)	(8)	(9)	(10)	(11)	(12)	(13)	(14)
Purbalingga	343	198	767	472	206	45	7	-	-	16	415	-	2 469
Bukateja	600	-	704	411	253	35	-	-	-	-	794	846	3 643
Talagening	R	R	R	R	R	R	R	R	R	R	R	R	R
Bobotsari	R	R	R	R	R	R	R	R	R	R	R	R	R
Serang	R	R	R	R	R	R	R	R	R	R	R	R	R
Karangkemiri	207	44	230	82	32	-	3	-	-	-	475	349	1 422
Kejobong	R	R	R	R	R	R	R	R	R	R	R	R	R
Karangreja	R	R	R	R	R	R	R	R	R	R	R	R	R
Bojongsari	R	R	R	R	R	R	R	R	R	R	R	R	R
Karanganyar	252	242	354	540	199	64	45	2	-	14	571	199	2 482
Karangmoncol	363	279	354	412	281	54	10	-	-	-	-	739	2 492
Purbalingga	1 765	763	2 409	1 917	971	198	65	2	-	30	2 255	2 133	12 508
Rata-rata/ Average	353	153	482	383	194	40	13	-	-	6	451	427	2 502

Catatan/Note : R = Stasiun Penakar Rusak/Damaged Measuring Station

Data tahun 2016-2017 belum tersedia/Data of 2016 -2017 not available yet

Sumber: Dinas Pertanian Kabupaten Purbalingga

Source: Agriculture Office of Purbalingga Regency

PEMERINTAHAN GOVERNMENT

2 BAB
Chapter

SDM WILAYAH OTONOMI DAERAH KABUPATEN PURBALINGGA 2017

Human Resource of Autonomy Regional Purbalingga
Regency 2017

“ Sumber daya manusia **76%**
telah berpendidikan **Sarjana**
76% of human resource have bachelor degree ”



“ Pegawai **perempuan** lebih banyak ”
More female employees



LAKI-LAKI
Male **3.901**

3.991 PEREMPUAN
Female

ULASAN**DESCRIPTION****A. PEMBAGIAN WILAYAH ADMINISTRASI**

Kabupaten Purbalingga terbagi menjadi 239 desa/kelurahan yang tersebar di 18 kecamatan. Dari 239 desa/kelurahan, 224 merupakan desa sedang 15 merupakan kelurahan. Pada tahun 2017 semua desa/kelurahan sudah mempunyai sarana pemerintahan berupa Kantor Desa maupun Kantor Kelurahan. Jumlah rukun tetangga (RT) sebanyak 5.092 RT dan rukun warga (RW) sebanyak 1.558 RW.

B. KEPEGAWAIAN

Pegawai Negeri Sipil dan Calon Pegawai Negeri Sipil pada Pemerintah Daerah Kabupaten Purbalingga tahun 2017 tercatat sebanyak 7.892 orang terdiri dari 3.901 orang laki-laki dan 3.991 orang perempuan. Dengan rincian menurut golongan adalah sebagai berikut: golongan I (satu) sebanyak 131 orang, golongan II (dua) sebanyak 1.195 orang, golongan III (tiga) sebanyak 3.793 orang dan golongan IV (empat) sebanyak 2.598 orang. Pada tahun 2017 masih terdapat 175 orang Calon Pegawai Negeri Sipil.

A. DISTRIBUTION OF ADMINISTRATIVE REGION

Purbalingga Regency consists of 239 villages spread over 18 Subdistricts. In 2018 all villages already have government facilities such as the village office and district office. Number of neighbourhood associations (RT) as many as 5,092 and residents associations (RW) RW as many as 1,558.

B. HUMAN RESOURCES

Civil Servants Candidate and Civil Servants in Regional Government Purbalingga Regency in 2017, there were 7.892 peoples, consist of 3.901 men and 3.991 women. By hierarchy of civil servant as follows: class I (one) as many as 131 people, class II (two) as many as 1.195 people, class III (three) as many as 3.793 people and class IV (four) as many as 2.598 people. At 2017 still 175 people as Civil Servant Candidate.

Gambar 2. Jumlah Rukun Tetangga Menurut Kecamatan di Kabupaten Purbalingga, 2018
Picture 2. Number of Neighbourhood Associations by Subdistrict in Purbalingga Regency, 2018

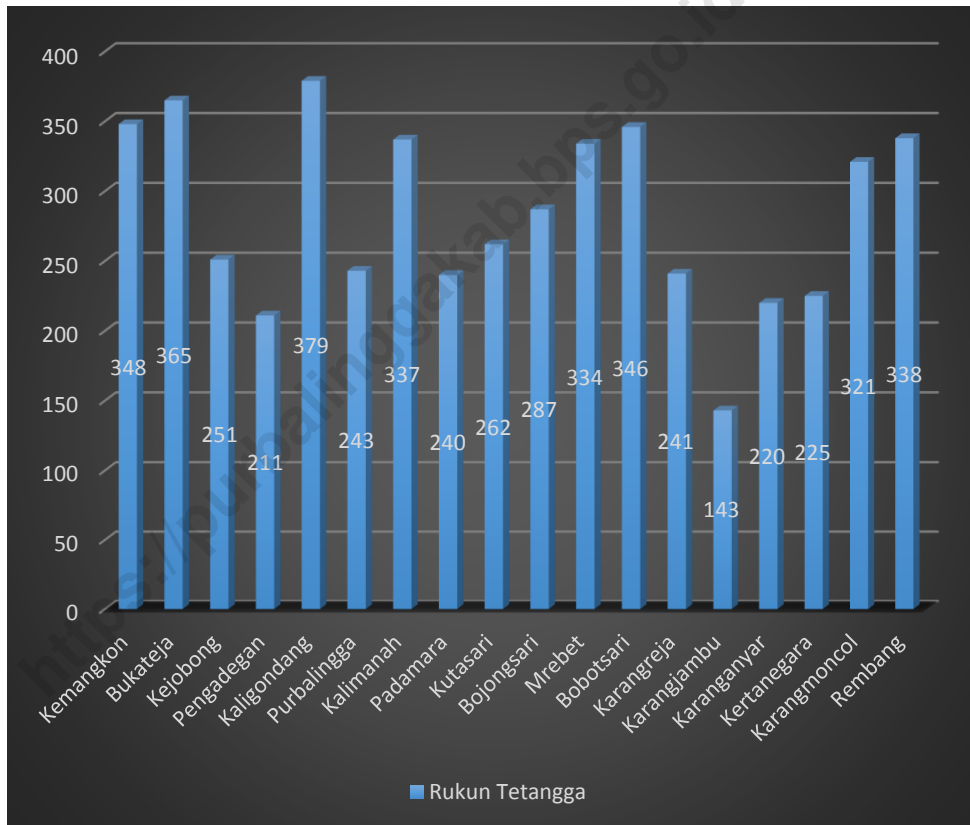

2.1. WILAYAH ADMINISTRATIF/*ADMINISTRATIVE AREA*

Tabel 2.1.1 Pembagian Wilayah Administrasi Menurut Kecamatan di Kabupaten Purbalingga, 2017
Table *Administration Area by Subdistrict in Purbalingga Regency, 2017*

Kecamatan <i>Subdistrict</i>	Desa <i>Village</i>	Kelurahan <i>Village</i>	Jumlah <i>Total</i>
(1)	(2)	(3)	(4)
1 Kemangkon	19	-	19
2 Bukateja	14	-	14
3 Kejobong	13	-	13
4 Pengadegan	9	-	9
5 Kaligondang	18	-	18
6 Purbalingga	2	11	13
7 Kalimanah	14	3	17
8 Padamara	13	1	14
9 Kutasari	14	-	14
10 Bojongsari	13	-	13
11 Mrebet	19	-	19
12 Bobotsari	16	-	16
13 Karangreja	7	-	7
14 Karangjambu	6	-	6
15 Karanganyar	13	-	13
16 Kertanegara	11	-	11
17 Karangmoncol	11	-	11
18 Rembang	12	-	12
Purbalingga	224	15	239

Sumber: Bagian Bina Tata Pemerintahan Kabupaten Purbalingga

Source: *Government Section in Purbalingga Regency*

Tabel 2.1.2 Jumlah Sarana dan Prasarana Desa/Kelurahan Menurut Kecamatan di Kabupaten Purbalingga, 2017
Table *Number of Village Facilities and Infrastructure by Subdistrict in Purbalingga Regency, 2017*

Kecamatan Sub District	Sarana/Prasarana Facilities and Infrastructure			
	Balai Desa Village Meeting Hall	Balai Kelurahan Village Hall	Kantor Desa Village Office	Kantor Kelurahan District Office
(1)	(2)	(3)	(4)	(5)
1 Kemangkon	19	-	19	-
2 Bukateja	14	-	14	-
3 Kejobong	13	-	13	-
4 Pengadegan	9	-	9	-
5 Kaligondang	18	-	18	-
6 Purbalingga	2	11	2	11
7 Kalimanah	14	3	14	3
8 Padamara	13	1	13	1
9 Kutasari	14	-	14	-
10 Bojongsari	13	-	13	-
11 Mrebet	19	-	19	-
12 Bobotsari	16	-	16	-
13 Karangreja	7	-	7	-
14 Karangjambu	6	-	6	-
15 Karanganyar	13	-	13	-
16 Kertanegara	11	-	11	-
17 Karangmoncol	11	-	11	-
18 Rembang	12	-	12	-
Purbalingga	224	15	224	15

Sumber: Bagian Bina Tata Pemerintahan Kabupaten Purbalingga

Source: Government Section in Purbalingga Regency

Tabel 2.1.3 Jumlah Rukun Tetangga dan Rukun Warga Menurut Kecamatan di Kabupaten Purbalingga, 2018
Table *Number of Neighborhood and Citizens Association by Subdistrict in Purbalingga Regency, 2018*

Kecamatan <i>Subdistrict</i>	Rukun Tetangga/RT <i>Neighborhood Association</i>	Rukun Warga/RW <i>Citizens Association</i>
(1)	(2)	(3)
1 Kemangkon	348	129
2 Bukateja	365	104
3 Kejobong	251	109
4 Pengadegan	211	72
5 Kaligondang	379	117
6 Purbalingga	243	67
7 Kalimanah	337	97
8 Padamara	240	59
9 Kutasari	262	115
10 Bojongsari	287	125
11 Mrebet	334	100
12 Bobotsari	346	109
13 Karangreja	241	54
14 Karangjambu	143	27
15 Karanganyar	220	47
16 Kertanegara	225	47
17 Karangmoncol	321	112
18 Rembang	339	68
Purbalingga	5 092	1 558

Sumber: Dinas Pemberdayaan Masyarakat dan Desa Kabupaten Purbalingga
 Source: *Purbalingga Regency Community and Village Empowerment Office*

2.2. SUMBER DAYA MANUSIA/HUMAN RESOURCES

Jumlah PNS dan CPNS Daerah Otonomi di Lingkungan Pemerintah Kabupaten Purbalingga Menurut Unit Kerja dan Golongan Ruang di

Tabel 2.2.1 Kabupaten Purbalingga, 2017

Table Number of Civil Servants in Autonomous Governments by Work Unit and Hierarchy in Purbalingga Regency, 2017

Unit Kerja Work Unit	Golongan Ruang Hierarchy					Jumlah Total
	I	II	III	IV	CPNS	
(1)	(2)	(3)	(4)	(5)	(6)	(7)
Sekretariat Daerah/ <i>Regional Secretariat</i>	8	51	102	17	-	178
Sekretariat DPRD/ <i>Secretariat of The Regional House of Representatives</i>	-	6	12	3	-	21
Inspektorat Daerah/ <i>Regional Inspectorate</i>	-	4	26	10	-	40
Badan Perencanaan Pembangunan, Penelitian & Pengembangan Daerah / <i>Development Planning, Research & Regional Development Agency</i>	-	3	29	6	-	38
Badan Keuangan Daerah/ <i>Regional Finance Agency</i>	3	15	51	10	-	79
Badan Kepegawaian, Pendidikan & Pelatihan Daerah/ <i>Regional Personnel, Education & Training Agency</i>	-	8	29	4	-	41
Dinas Pendidikan & Kebudayaan/ <i>Department of Education & Culture</i>	-	22	42	27	-	91
Dinas Kesehatan/ <i>Public Health Office</i>	-	12	77	10	-	99
Dinas Pekerjaan Umum & Penataan Ruang/ <i>Department of Public Works & Spatial Planning</i>	4	40	56	5	-	105
Dinas Perumahan & Pemukiman/ <i>Department of Housing & Settlement</i>	-	7	14	5	-	26
Dinsos Dalduk KB P3A/ <i>Social Service of Population and Family Planning, Women Empowerment and Child Protection</i>	-	8	64	21	-	93
Dinas Tenaga Kerja/ <i>Labor Office</i>	1	7	20	4	-	32
Dinas Ketahanan Pangan dan Perikanan/ <i>Department of Food and Fishery Resilience</i>	2	6	28	4	-	40

Sumber: Badan Kepegawaian, Pendidikan dan Pelatihan Daerah Kabupaten Purbalingga

Source: *Regional Personnel, Education and Training Agency of Purbalingga Regency*

Tabel
Table 2.2.1 Lanjutan/*Continued*

Unit Kerja <i>Work Unit</i>	Golongan Ruang <i>Hierarchy</i>					Jumlah <i>Total</i>
	I	II	III	IV	CPNS	
(1)	(2)	(3)	(4)	(5)	(6)	(7)
Dinas Pertanian/ <i>Office of Agriculture</i>	2	15	101	17	48	183
Dinas Lingkungan Hidup/ <i>Environmental Agency</i>	44	56	12	6	-	118
Dinas Kependudukan dan Pencatatan Sipil/ <i>Office of Population and Civil Registration</i>	1	3	19	4	-	27
Dinas Pemberdayaan Masyarakat dan Desa/ <i>Village Community Empowerment Board</i>	-	5	18	6	-	29
Dinas Perhubungan/ <i>Office of Transportation</i>	2	24	17	3	-	46
Dinas Komunikasi dan Informatika/ <i>Department of Communications and Informatics</i>	-	12	21	5	-	38
Dinas Koperasi, Usaha Kecil & Menengah/ <i>Department of Cooperation, Small & Medium Business</i>	-	4	19	4	-	27
Dinas Penanaman Modal & Pelayanan Terpadu Satu Pintu/ <i>Investment Office and Integrated Services</i>	-	9	17	3	-	29
Dinas Pemuda, Olahraga & Pariwisata/ <i>Office of Youth, Sports & Tourism</i>	5	11	13	4	-	33
Dinas Kearsipan & Perpustakaan/ <i>Filing & Library Service</i>	-	5	12	4	-	21
Dinas Perindustrian & Perdagangan/ <i>Department of Industrial & Trading</i>	5	27	37	5	-	74
Satuan Polisi Pamong Praja/ <i>Civil Service Police Unit</i>	1	33	25	4	-	63
Kantor Kesatuan Bangsa dan Politik/ <i>Society Protection and Politic Office of National Unity</i>	-	5	8	1	-	14

Sumber: Badan Kepegawaian, Pendidikan dan Pelatihan Daerah Kabupaten Purbalingga

Source: Regional Personnel, Education and Training Agency of Purbalingga Regency

Tabel
Table 2.2.1 Lanjutan/*Continued*

Unit Kerja <i>Work Unit</i>	Golongan Ruang <i>Hierarchy</i>					CPNS	Jumlah <i>Total</i>
	I	II	III	IV			
(1)	(2)	(3)	(4)	(5)	(6)	(7)	
Pelaksana Badan Penanggulangan Bencana Daerah/ <i>Implementer of Regional Disaster Management Agency</i>	1	5	7	1	-	14	
RSKBD Panti Nugroho/ <i>Panti Nugroho Regional</i>	-	7	25	2	-	34	
RSUD Goeteng Taroenadibrata / <i>Regional Public Hospital Goeteng Taroenadibrata</i>	3	101	283	21	-	408	
Kantor Kecamatan/ <i>Subdistrict Office</i>	2	101	134	28	-	265	
Kantor Kelurahan/ <i>Village Office</i>	6	28	99	-	-	133	
UPTD Puskesmas/ <i>Health Technical</i>	8	183	385	22	127	725	
UPT SMP Negeri/ <i>Technical Implementation Unit of Junior State High School</i>	15	115	589	611	-	1 330	
UPT Dindikbud Kecamatan/ <i>Technical Implementation Unit of Subdistrict Department</i>	18	257	1 402	1 721	-	3 398	
Purbalingga	131	1 195	3 793	2 598	175	7 892	

Sumber: Badan Kepegawaian, Pendidikan dan Pelatihan Daerah Kabupaten Purbalingga

Source: *Regional Personnel, Education and Training Agency of Purbalingga Regency*

Tabel
Table 2.2.2

Jumlah PNS dan CPNS Daerah Otonomi di Lingkungan Pemerintah Kabupaten Purbalingga Menurut Unit Kerja dan Tingkat Pendidikan Formal, 2017
Number of Civil Servants in Autonomous Governments by Work Unit and Education, 2017

Unit Kerja Work Unit	Tingkat Pendidikan Formal				
	Education				
		Sekolah Menengah Pertama	Sekolah Menengah Atas	Diploma 1	Diploma 2
	Elementary School	Junior High School	Senior High School	Diploma 1	Diploma 2
(1)	(2)	(3)	(4)	(5)	(6)
Sekretariat Daerah/ <i>Regional Secretariat</i>	1	15	40	-	-
Sekretariat DPRD/ <i>Secretariat of The Regional House of Representatives</i>	-	-	6	-	-
Inspektorat Daerah/ <i>Regional Inspectorate</i>	-	1	3	-	-
Badan Perencanaan Pembangunan, Penelitian & Pengembangan Daerah/ <i>Development Planning, Research & Regional Development Agency</i>	-	-	4	-	-
Badan Keuangan Daerah/ <i>Regional Finance Agency</i>	-	3	13	-	1
Badan Kepegawaian, Pendidikan & Pelatihan Daerah/ <i>Regional Personnel, Education & Training Agency</i>	-	-	5	-	-
Dinas Pendidikan & Kebudayaan/ <i>Department of Education & Culture</i>	-	-	21	-	-
Dinas Kesehatan/ <i>Public Health Office</i>	-	-	9	-	-
Dinas Pekerjaan Umum & Penataan Ruang/ <i>Department of Public Works & Spatial Planning</i>	-	7	38	-	1
Dinas Perumahan & Pemukiman/ <i>Department of Housing & Settlement</i>	-	-	6	-	1
Dinsos Dalduk KB P3A/ <i>Social Service of Population and Family Planning, Women Empowerment and Child Protection</i>	-	-	8	-	-
Dinas Tenaga Kerja/ <i>Labor Office</i>	-	1	7	-	-
Dinas Ketahanan Pangan dan Perikanan/ <i>Department of Food and Fishery Resilience</i>	-	2	3	-	-

Sumber: Badan Kepegawaian, Pendidikan dan Pelatihan Daerah Kabupaten Purbalingga

Source: Regional Personnel, Education and Training Agency of Purbalingga Regency

Tabel
Table 2.2.2 Lanjutan/*Continued*

Unit Kerja Work Unit	Tingkat Pendidikan Formal Education				
	Sekolah			Diploma 1 Diploma 1	Diploma 2 Diploma 2
	Sekolah Dasar	Pertama	Menengah Atas		
	Elementary School	Junior High School	Senior High School		
(1)	(2)	(3)	(4)	(5)	(6)
Dinas Pertanian/ <i>Office of Agriculture</i>	-	2	21	-	30
Dinas Lingkungan Hidup/ <i>Environmental Agency</i>	7	59	33	-	-
Dinas Kependudukan dan Pencatatan Sipil/ <i>Office of Population and Civil Registration</i>	-	2	1	-	-
Dinas Pemberdayaan Masyarakat dan Desa/ <i>Village Community Empowerment Board</i>	-	-	5	-	-
Dinas Perhubungan/ <i>Office of Transportation</i>	-	4	20	-	-
Dinas Komunikasi dan Informatika/ <i>Department of Communications and Informatics</i>	-	1	10	-	-
Dinas Koperasi, Usaha Kecil & Menengah/ <i>Department of Cooperation, Small & Medium Business</i>	-	-	4	-	-
Dinas Penanaman Modal & Pelayanan Terpadu Satu Pintu/ <i>Investment Office and Integrated Services</i>	-	2	5	-	-
Dinas Pemuda, Olahraga & Pariwisata/ <i>Office of Youth, Sports & Tourism</i>	-	5	9	-	-
Dinas Kearsipan & Perpustakaan/ <i>Filing & Library Service</i>	-	-	5	-	-
Dinas Perindustrian & Perdagangan/ <i>Department of Industrial & Trading</i>	2	5	23	-	-
Satuan Polisi Pamong Praja/ <i>Civil Service Police Unit</i>	-	1	33	-	-
Kantor Kesatuan Bangsa dan Politik/ <i>Society Protection and Politic Office of National Unity</i>	-	-	4	-	-

Sumber: Badan Kepegawaian, Pendidikan dan Pelatihan Daerah Kabupaten Purbalingga

Source: Regional Personnel, Education and Training Agency of Purbalingga Regency

Tabel
Table 2.2.2 Lanjutan/*Continued*

Unit Kerja <i>Work Unit</i>	Tingkat Pendidikan Formal <i>Education</i>				
	Sekolah Dasar <i>Elementary School</i>	Sekolah	Sekolah	Diploma 1 <i>Diploma 1</i>	Diploma 2 <i>Diploma 2</i>
		Menengah	Menengah		
		Pertama <i>Junior High School</i>	Atas <i>Senior High School</i>		
(1)	(2)	(3)	(4)	(5)	(6)
Pelaksana Badan Penanggulangan Bencana Daerah/ <i>Implementer of Regional Disaster Management Agency</i>	-	1	6	-	-
RSKBD Panti Nugroho/ <i>Panti Nugroho</i>	-	-	2	-	1
RSUD Goeteng Taroenadibrata / <i>Regional Public Hospital Goeteng Taroenadibrata</i>	-	4	85	-	-
Kantor Kecamatan/ <i>Subdistrict Office</i>	-	6	93	-	1
Kantor Kelurahan/ <i>Village Office</i>	1	7	23	-	1
UPTD Puskesmas/ <i>Health Technical Unit of Junior State High School</i>	3	6	152	-	125
UPT SMP Negeri/ <i>Technical Implementation Unit of Junior State High School</i>	-	20	110	-	-
UPT Dindikbud Kecamatan/ <i>Technical Implementation Unit of Subdistrict</i>	1	26	349	-	13
Purbalingga	15	180	1 156	-	174

Sumber: Badan Kepegawaian, Pendidikan dan Pelatihan Daerah Kabupaten Purbalingga

Source: *Regional Personnel, Education and Training Agency of Purbalingga Regency*

Tabel
Table 2.2.2 Lanjutan/*Continued*

Unit Kerja <i>Work Unit</i>	Tingkat Pendidikan Formal <i>Education</i>				
	Diploma 3	Diploma 4	S 1	S2/S3	Jumlah
	<i>Diploma 3</i>	<i>Diploma 4</i>	<i>Bachelor</i>	<i>Bachelor</i>	<i>Total</i>
(1)	(7)	(8)	(9)	(10)	(11)
Sekretariat Daerah/ <i>Regional Secretariat</i>	15	2	94	11	178
Sekretariat DPRD/ <i>Secretariat of The Regional House of Representatives</i>	1	-	14	-	21
Inspektorat Daerah/ <i>Regional Inspectorate</i>	3	-	26	7	40
Badan Perencanaan Pembangunan, Penelitian & Pengembangan Daerah / <i>Development Planning, Research & Regional Development Agency</i>	2	-	28	4	38
Badan Keuangan Daerah/ <i>Regional Finance Agency</i>	10	-	43	9	79
Badan Kepegawaian, Pendidikan & Pelatihan Daerah/ <i>Regional Personnel, Education & Training Agency</i>	8	-	28	-	41
Dinas Pendidikan & Kebudayaan/ <i>Department of Education & Culture</i>	10	-	49	11	91
Dinas Kesehatan/ <i>Public Health Office</i>	6	2	74	8	99
Dinas Pekerjaan Umum & Penataan Ruang/ <i>Department of Public Works & Spatial Planning</i>	7	-	47	5	105
Dinas Perumahan & Pemukiman/ <i>Department of Housing & Settlement</i>	1	-	15	3	26
Dinsos Dalduk KB P3A/ <i>Social Service of Population and Family Planning, Women Empowerment and Child Protection</i>	2	1	81	1	93
Dinas Tenaga Kerja/ <i>Labor Office</i>	2	-	21	1	32
Dinas Ketahanan Pangan dan Perikanan/ <i>Department of Food and Fishery Resilience</i>	4	-	27	4	40

Sumber: Badan Kepegawaian, Pendidikan dan Pelatihan Daerah Kabupaten Purbalingga

Source: *Regional Personnel, Education and Training Agency of Purbalingga Regency*

Tabel
Table 2.2.2 Lanjutan/*Continued*

Unit Kerja <i>Work Unit</i>	Tingkat Pendidikan Formal <i>Education</i>				
	Diploma 3	Diploma 4	S 1	S2/S3	Jumlah
	<i>Diploma 3</i>	<i>Diploma 4</i>	<i>Bachelor</i>	<i>Bachelor</i>	<i>Total</i>
(1)	(7)	(8)	(9)	(10)	(11)
Dinas Pertanian/ <i>Office of Agriculture</i>	7	9	111	3	183
Dinas Lingkungan Hidup/ <i>Environmental Agency</i>	2	-	11	6	118
Dinas Kependudukan dan Pencatatan Sipil/ <i>Office of Population and Civil Registration</i>	2	-	19	3	27
Dinas Pemberdayaan Masyarakat dan Desa/ <i>Village Community Empowerment Board</i>	2	-	18	4	29
Dinas Perhubungan/ <i>Office of Transportation</i>	4	1	15	2	46
Dinas Komunikasi dan Informatika/ <i>Department of Communications and Informatics</i>	2	-	22	3	38
Dinas Koperasi, Usaha Kecil & Menengah/ <i>Department of Cooperation, Small & Medium Business</i>	1	-	17	5	27
Dinas Penanaman Modal & Pelayanan Terpadu Satu Pintu/ <i>Investment Office and Integrated Services</i>	2	-	19	1	29
Dinas Pemuda, Olahraga & Pariwisata/ <i>Office of Youth, Sports & Tourism</i>	3	-	15	1	33
Dinas Kearsipan & Perpustakaan/ <i>Filing & Library Service</i>	-	-	13	3	21
Dinas Perindustrian & Perdagangan/ <i>Department of Industrial & Trading</i>	4	-	39	1	74
Satuan Polisi Pamong Praja/ <i>Civil Service Police Unit</i>	3	-	26	-	63
Kantor Kesatuan Bangsa dan Politik/ <i>Society Protection and Politic Office of National Unity</i>	1	-	9	-	14

Sumber: Badan Kepegawaian, Pendidikan dan Pelatihan Daerah Kabupaten Purbalingga

Source: Regional Personnel, Education and Training Agency of Purbalingga Regency

Tabel
Table 2.2.2 Lanjutan/*Continued*

Unit Kerja <i>Work Unit</i>	Tingkat Pendidikan Formal <i>Education</i>				Jumlah <i>Total</i>
	Diploma 3 <i>Diploma 3</i>	Diploma 4 <i>Diploma 4</i>	S 1 <i>Bachelor</i>	S2/S3 <i>Bachelor</i>	
(1)	(7)	(8)	(9)	(10)	(11)
Pelaksana Badan Penanggulangan Bencana Daerah/ <i>Implementer of Regional Disaster Management Agency</i>	-	-	7	-	14
RSKBD Panti Nugroho/ <i>Panti Nugroho Regional</i>	11	-	19	1	34
RSUD Goeteng Taroenadibrata / <i>Regional Public Hospital Goeteng Taroenadibrata</i>	47	7	251	14	408
Kantor Kecamatan/ <i>Subdistrict Office</i>	15	1	138	11	265
Kantor Kelurahan/ <i>Village Office</i>	9	-	91	1	133
UPTD Puskesmas/ <i>Health Technical</i>	119	7	310	3	725
UPT SMP Negeri/ <i>Technical Implementation Unit of Junior State High School</i>	13	-	1 167	20	1 330
UPT Dindikbud Kecamatan/ <i>Technical Implementation Unit of Subdistrict Department</i>	28	-	2 958	23	3 398
Purbalingga	346	30	5 822	169	7 892

Sumber: Badan Kepegawaian, Pendidikan dan Pelatihan Daerah Kabupaten Purbalingga

Source: *Regional Personnel, Education and Training Agency of Purbalingga Regency*

Tabel 2.2.3 Jumlah PNS dan CPNS Daerah Otonomi di Lingkungan Pemerintah Kabupaten Purbalingga Menurut Jenis Kelamin, 2017
Table 2.2.3 *Number of Civil Servants in Autonomous Governments by Work Unit and Gender, 2017*

Unit Kerja <i>Work Unit</i>	Jenis Kelamin <i>Gender</i>			Jumlah <i>Total</i>
	Laki-laki <i>Male</i>	Perempuan <i>Female</i>		
	(2)	(3)	(4)	
Sekretariat Daerah/ <i>Regional Secretariat</i>	119	59		178
Sekretariat DPRD/ <i>Secretariat of The Regional House of Representatives</i>	15	6		21
Inspektorat Daerah/ <i>Regional Inspectorate</i>	24	16		40
Badan Perencanaan Pembangunan, Penelitian & Pengembangan Daerah / <i>Development Planning, Research & Regional Development Agency</i>	30	8		38
Badan Keuangan Daerah/ <i>Regional Finance Agency</i>	44	35		79
Badan Kepegawaian, Pendidikan & Pelatihan Daerah/ <i>Regional Personnel, Education & Training Agency</i>	19	22		41
Dinas Pendidikan & Kebudayaan/ <i>Department of Education & Culture</i>	60	31		91
Dinas Kesehatan/ <i>Public Health Office</i>	51	48		99
Dinas Pekerjaan Umum & Penataan Ruang/ <i>Department of Public Works & Spatial Planning</i>	99	6		105
Dinas Perumahan & Pemukiman/ <i>Department of Housing & Settlement</i>	23	3		26
Dinsos Dalduk KB P3A/ <i>Social Service of Population and Family Planning, Women Empowerment and Child Protection</i>	57	36		93
Dinas Tenaga Kerja/ <i>Labor Office</i>	23	9		32
Dinas Ketahanan Pangan dan Perikanan/ <i>Department of Food and Fishery Resilience</i>	28	12		40

Sumber: Badan Kepegawaian, Pendidikan dan Pelatihan Daerah Kabupaten Purbalingga

Source: *Regional Personnel, Education and Training Agency of Purbalingga Regency*

Tabel
Table 2.2.3 Lanjutan/*Continued*

Unit Kerja <i>Work Unit</i>	Jenis Kelamin <i>Gender</i>			Jumlah <i>Total</i>
	Laki-laki <i>Male</i>	Perempuan <i>Female</i>		
(1)	(2)	(3)	(4)	
Dinas Pertanian/ <i>Office of Agriculture</i>	119	64		183
Dinas Lingkungan Hidup/ <i>Environmental Agency</i>	103	15		118
Dinas Kependudukan dan Pencatatan Sipil/ <i>Office of Population and Civil Registration</i>	16	11		27
Dinas Pemberdayaan Masyarakat dan Desa/ <i>Village Community Empowerment Board</i>	21	8		29
Dinas Perhubungan/ <i>Office of Transportation</i>	39	7		46
Dinas Komunikasi dan Informatika/ <i>Department of Communications and Informatics</i>	28	10		38
Dinas Koperasi, Usaha Kecil & Menengah/ <i>Department of Cooperation, Small & Medium Business</i>	19	8		27
Dinas Penanaman Modal & Pelayanan Terpadu Satu Pintu/ <i>Investment Office and Integrated Services</i>	18	11		29
Dinas Pemuda, Olahraga & Pariwisata/ <i>Office of Youth, Sports & Tourism</i>	22	11		33
Dinas Kearsipan & Perpustakaan/ <i>Filing & Library Service</i>	16	5		21
Dinas Perindustrian & Perdagangan/ <i>Department of Industrial & Trading</i>	63	11		74
Satuan Polisi Pamong Praja/ <i>Civil Service Police Unit</i>	53	10		63
Kantor Kesatuan Bangsa dan Politik/ <i>Society Protection and Politic Office of National Unity</i>	10	4		14

Sumber: Badan Kepegawaian, Pendidikan dan Pelatihan Daerah Kabupaten Purbalingga

Source: Regional Personnel, Education and Training Agency of Purbalingga Regency

Tabel
Table 2.2.3 Lanjutan/*Continued*

Unit Kerja <i>Work Unit</i>	Jenis Kelamin <i>Gender</i>		
	Laki-laki <i>Male</i>	Perempuan <i>Female</i>	Jumlah <i>Total</i>
(1)	(2)	(3)	(4)
Pelaksana Badan Penanggulangan Bencana Daerah/ <i>Implementer of Regional Disaster Management Agency</i>	14	-	14
RSKBD Panti Nugroho/ <i>Panti Nugroho Regional</i>	7	27	34
RSUD Goeteng Taroenadibrata / <i>Regional Public Hospital Goeteng Taroenadibrata</i>	161	247	408
Kantor Kecamatan/ <i>Subdistrict Office</i>	195	70	265
Kantor Kelurahan/ <i>Village Office</i>	91	42	133
UPTD Puskesmas/ <i>Health Technical</i>	180	545	725
UPT SMP Negeri/ <i>Technical Implementation Unit of Junior State High School</i>	628	702	1 330
UPT Dindikbud Kecamatan/ <i>Technical Implementation Unit of Subdistrict Department</i>	1 506	1 892	3 398
Purbalingga	3 901	3 991	7 892

Sumber: Badan Kepegawaian, Pendidikan dan Pelatihan Daerah Kabupaten Purbalingga

Source: *Regional Personnel, Education and Training Agency of Purbalingga Regency*

Jumlah PNS dan CPNS di Luar Lingkungan Pemerintah Kabupaten Purbalingga Menurut Unit Kerja dan Golongan Ruang, 2017
Number of Civil Servants at External Government Environment by Office/Post/Institution and Group, 2017

Unit Kerja Work Unit	Golongan Ruang Group				Jumlah Total
	I	II	III	IV	
	(1)	(2)	(3)	(4)	
Pengadilan Negeri Purbalingga/ <i>Purbalingga District Court</i>	-	3	25	2	30
Pengadilan Agama Purbalingga/ <i>Purbalingga Religious Court</i>	2	1	13	8	24
Rumah Tahanan Negara Purbalingga/ <i>Purbalingga Detention Center</i>	-	16	38	-	54
Kantor Pertanahan Purbalingga/ <i>Land Office of Purbalingga Regency</i>	1	3	37	4	45
Polres Purbalingga*/ <i>Purbalingga Police Resort*</i>	-	25	21	-	47
Kodim 0702 Purbalingga/ <i>Purbalingga Military District Command</i>	-	14	6	-	20
Kejaksaan Negeri Purbalingga/ <i>Purbalingga State Attorney</i>	-	5	35	1	42
Kantor Kementerian Agama Purbalingga/ <i>Purbalingga Ministry of Religious Affairs</i>	15	91	885	106	1 097
Badan Pusat Statistik Purbalingga/ <i>BPS-Statistics of Purbalingga Regency</i>	-	6	27	4	37
RUPBASAN Purbalingga/ <i>Home of Foreclosure State</i>	-	4	13	-	17
Pangkalan TNI AU Jenderal Besar Soedirman/ <i>Jenderal Besar Soedirman Air Force of Indonesian National Army</i>	-	17	7	-	24
KPP Pratama Purbalingga/ <i>Purbalingga Pratama Tax Office</i>	-	18	64	4	86
Badan Narkotika Nasional Purbalingga/ <i>Purbalingga National Narcotics Agency</i>	-	4	12	-	17
Komisi Pemilihan Umum Purbalingga/ <i>General Election Commission of Purbalingga Regency</i>	-	3	9	1	13
Purbalingga	20	210	1 192	131	1 523

Catatan/Note : Jumlah PNS BNN Purbalingga terbagi 12 PNS dan 4 POLRI/*Number of Civil Servants in Purbalingga National Narcotics Agency consists of 12 Civil Servants and 4 Police*
 *) Data tahun 2016/ *Data of 2016*

Sumber/Source : Kantor/Instansi/Dinas Terkait/*Office/Agency/Department Related*

Tabel
Table 2.2.5

Jumlah PNS dan CPNS di Luar Lingkungan Pemerintah Kabupaten Purbalingga Menurut Unit Kerja dan Tingkat Pendidikan Formal, 2017
Number of Civil Servants at External Government Environment by Office/Post/Institution and Education, 2017

Unit Kerja <i>Work Unit</i>	Tingkat Pendidikan Formal <i>Formal Education</i>				
	SD	SMP	SMA	D1	D2
(1)	(2)	(3)	(4)	(5)	(6)
Pengadilan Negeri Purbalingga/ <i>Purbalingga District Court</i>	-	-	9	-	-
Pengadilan Agama Purbalingga/ <i>Purbalingga Religious Court</i>	2	-	3	-	-
Rumah Tahanan Negara Purbalingga/ <i>Purbalingga Detention Center</i>	-	-	40	-	-
Kantor Pertanahan Purbalingga/ <i>Land Office of Purbalingga Regency</i>	2	-	13	2	-
Polres Purbalingga*/ <i>Purbalingga Police Resort*</i>	1	-	33	-	-
Kodim 0702 Purbalingga/ <i>Purbalingga Military District Command</i>	-	-	20	-	-
Kejaksaan Negeri Purbalingga/ <i>Purbalingga State Attorney</i>	-	-	21	-	-
Kantor Kementerian Agama Purbalingga/ <i>Purbalingga Ministry of Religious Affairs</i>	8	11	99	-	64
Badan Pusat Statistik Purbalingga/ <i>BPS-Statistics of Purbalingga Regency</i>	-	-	16	-	-
RUPBASAN Purbalingga/ <i>Home of Foreclosure State</i>	-	-	11	-	-
Pangkalan TNI AU Jenderal Besar Soedirman/ <i>Jenderal Besar Soedirman Air Force of Indonesian National Army</i>	-	-	17	-	-
KPP Pratama Purbalingga/ <i>Purbalingga Pratama Tax Office</i>	-	2	10	5	-
Badan Narkotika Nasional Purbalingga/ <i>Purbalingga National Narcotics Agency</i>	-	-	1	-	-
Komisi Pemilihan Umum Purbalingga/ <i>General Election Commission of Purbalingga Regency</i>	-	-	2	-	-
Purbalingga	13	13	295	7	64

Catatan/Note : *) Data tahun 2016/ *Data of 2016*

Sumber/Source : Kantor/Instansi/Dinas Terkait/*Office/Agency/Department Related*

Tabel
Table 2.2.5 Lanjutan/*Continued*

Unit Kerja <i>Work Unit</i>	Tingkat Pendidikan Formal <i>Formal Education</i>				Jumlah <i>Total</i>
	D3	D4	S1	S2/S3	
(1)	(7)	(8)	(9)	(10)	(11)
Pengadilan Negeri Purbalingga/ <i>Purbalingga District Court</i>	1	-	15	5	30
Pengadilan Agama Purbalingga/ <i>Purbalingga Religious Court</i>	2	-	13	4	24
Rumah Tahanan Negara Purbalingga/ <i>Purbalingga Detention Center</i>	2	-	12	-	54
Kantor Pertanahan Purbalingga/ <i>Land Office of Purbalingga Regency</i>	-	7	15	6	45
Polres Purbalingga*/ <i>Purbalingga Police Resort*</i>	4	-	8	1	47
Kodim 0702 Purbalingga/ <i>Purbalingga Military District Command</i>	-	-	-	-	20
Kejaksaan Negeri Purbalingga/ <i>Purbalingga State Attorney</i>	-	-	20	1	42
Kantor Kementerian Agama Purbalingga/ <i>Purbalingga Ministry of Religious Affairs</i>	-	-	896	19	1 097
Badan Pusat Statistik Purbalingga/ <i>BPS-Statistics of Purbalingga Regency</i>	6	5	5	5	37
RUPBASAN Purbalingga/ <i>Home of Foreclosure State</i>	-	-	6	-	17
Pangkalan TNI AU Jenderal Besar Soedirman/ <i>Jenderal Besar Soedirman Air Force of Indonesian National Army</i>	6	-	1	-	24
KPP Pratama Purbalingga/ <i>Purbalingga Pratama Tax Office</i>	16	-	47	6	86
Badan Narkotika Nasional Purbalingga/ <i>Purbalingga National Narcotics Agency</i>	6	-	10	-	17
Komisi Pemilihan Umum Purbalingga/ <i>General Election Commission of Purbalingga Regency</i>	1	-	10	-	13
Purbalingga	44	12	1 058	47	1 553

Catatan/Note : *) Data tahun 2016/ *Data of 2016*

Sumber/Source : Kantor/Instansi/Dinas Terkait/*Office/Agency/Department Related*

Tabel 2.2.6 Jumlah PNS dan CPNS di Luar Lingkungan Pemerintah Kabupaten Purbalingga Menurut Jenis Kelamin, 2017
Table *Number of Civil Servants at External Government Environment by Office/Post/Institution and Gender, 2017*

Unit Kerja <i>Work Unit</i>	Jenis Kelamin <i>Gender</i>		
	Laki-laki <i>Male</i>	Perempuan <i>Female</i>	Jumlah <i>Total</i>
(1)	(2)	(3)	(4)
Pengadilan Negeri Purbalingga/ <i>Purbalingga District Court</i>	20	10	30
Pengadilan Agama Purbalingga/ <i>Purbalingga Religious Court</i>	21	3	24
Rumah Tahanan Negara Purbalingga/ <i>Purbalingga Detention Center</i>	44	10	54
Kantor Pertanahan Purbalingga/ <i>Land Office of Purbalingga Regency</i>	35	10	45
Polres Purbalingga/ <i>Purbalingga Police Resort</i>	20	27	47
Kodim 0702 Purbalingga/ <i>Purbalingga Military District Command</i>	12	8	20
Kejaksaan Negeri Purbalingga/ <i>Purbalingga State Attorney</i>	28	14	42
Kantor Kementerian Agama Purbalingga/ <i>Purbalingga Ministry of Religious Affairs</i>	487	610	1 097
Badan Pusat Statistik Purbalingga/ <i>BPS-Statistics of Purbalingga Regency</i>	25	12	37
RUPBASAN Purbalingga/ <i>Home of Foreclosure State</i>	12	5	17
Pangkalan TNI AU Jenderal Besar Soedirman/ <i>Jenderal Besar Soedirman Air Force of Indonesian National Army</i>	10	14	24
KPP Pratama Purbalingga/ <i>Purbalingga Pratama Tax Office</i>	59	27	86
Badan Narkotika Nasional Purbalingga/ <i>Purbalingga National Narcotics Agency</i>	5	12	17
Komisi Pemilihan Umum Purbalingga*/ <i>General Election Commission of Purbalingga Regency*</i>	8	5	13
Purbalingga	786	767	1 553

Catatan/Note : *) Data tahun 2016/ *Data of 2016*

Sumber/Source : Kantor/Instansi/Dinas Terkait/*Office/Agency/Department Related*

2.3. PEMILIHAN UMUM/GENERAL ELECTION

Jumlah Tempat Pemungutan Suara (TPS) dan Pemilih dalam Pelaksanaan Pemilihan Bupati dan Wakil Bupati Menurut

Tabel 2.3.1 Kecamatan di Kabupaten Purbalingga, 2015
Table *Number of Voting Place and Voters in Election Regent and Vice Regent by Subdistrict in Purbalingga Regency, 2015*

Kecamatan <i>Sub District</i>	Jumlah TPS <i>Number of Voting Places</i>	Jumlah Pemilih <i>Number of Voters</i>
(1)	(2)	(3)
1 Kemangkon	107	47 992
2 Bukateja	118	58 120
3 Kejobong	76	37 760
4 Pengadegan	85	30 526
5 Kaligondang	102	49 002
6 Purbalingga	88	42 662
7 Kalimanah	81	41 023
8 Padamara	70	32 393
9 Kutasari	101	45 865
10 Bojongsari	99	45 867
11 Mrebet	129	57 304
12 Bobotsari	82	40 298
13 Karangreja	78	32 912
14 Karangjambu	57	20 195
15 Karanganyar	68	31 158
16 Kertanegara	64	27 560
17 Karangmoncol	106	44 314
18 Rembang	118	52 644
Purbalingga	1 629	737 595

Sumber: Komisi Pemilihan Umum Kabupaten Purbalingga

Source: *The National General Election Commission of Purbalingga Regency*

**Jumlah Perolehan Suara Sah dalam Pemilihan Bupati dan Wakil Bupati
Berdasarkan Nama Pasangan Calon Bupati dan Wakil Bupati di**

Tabel 2.3.2 Kabupaten Purbalingga, 2015
**Table Number of Valid Votes in Election Regent and Vice Regent by
Candidate of Regent and Vice Regent in Purbalingga Regency, 2015**

Pasangan Calon Bupati Dan Wakil Bupati <i>Candidate Regent and Vice Regent</i>	Perolehan Suara Sah <i>Number of Valid Votes</i>		
	Jumlah <i>Total</i>	Persentase <i>Percentage</i>	Peringkat <i>Ranked</i>
(1)	(2)	(3)	(4)
H. Tasdi, S.H., M.M	228 037	54,51	1
Dyah Hayuning Pratiwi			
H. Sugeng, S.H., M.Si	190 276	45,49	2
H. Sutjipto, S.H			
Purbalingga	418 313	100,00	

Sumber: Komisi Pemilihan Umum Kabupaten Purbalingga

Source: *The National General Election Commission of Purbalingga Regency*

Tabel 2.3.3 Jumlah Perolehan Suara Sah dalam Pemilu Legislatif Menurut Kecamatan di Kabupaten Purbalingga, 2014
Table 2.3.3 *Number of Valid Votes in the Legislative Election by Subdistrict in Purbalingga Regency, 2014*

Kecamatan Subdistrict	DPR	DPD	DPRD I	DPRD II
(1)	(2)	(3)	(4)	(5)
1 Kemangkon	31 006	24 339	29 229	33 439
2 Bukateja	36 626	29 507	34 299	39 599
3 Kejobong	22 142	17 559	21 316	24 897
4 Pengadegan	19 443	15 704	18 515	20 665
5 Kaligondang	31 449	25 596	30 035	33 857
6 Purbalingga	29 683	23 647	27 990	31 673
7 Kalimanah	27 011	21 048	26 164	29 288
8 Padamara	21 877	16 978	19 970	23 183
9 Kutasari	28 870	19 795	25 760	32 553
10 Bojongsari	30 153	21 345	28 360	32 736
11 Mrebet	34 188	21 835	30 772	38 309
12 Bobotsari	24 619	17 489	22 634	27 738
13 Karangreja	20 484	14 284	19 214	22 111
14 Karangjambu	11 124	8 093	10 116	12 944
15 Karanganyar	17 279	12 520	16 197	19 321
16 Kertanegara	15 455	11 966	14 302	17 022
17 Karangmoncol	25 994	20 004	23 888	28 482
18 Rembang	29 679	24 568	28 757	32 382
Purbalingga	457 082	346 277	427 518	500 199

Sumber: Komisi Pemilihan Umum Kabupaten Purbalingga

Source: *The National General Election Commission of Purbalingga Regency*

**Jumlah Tempat Pemungutan Suara (TPS) dan Pemilih dalam
Pemilihan Legislatif Menurut Kecamatan di Kabupaten**

Tabel 2.3.4 Purbalingga, 2014

**Table Number of Voting Place and Voters in the Legislative Election
by Subdistrict in Purbalingga Regency, 2014**

Kecamatan	Jumlah TPS	Jumlah Pemilih
Sub District	Number of Voting Places	Number of Voters
(1)	(2)	(3)
1 Kemangkon	124	46 666
2 Bukateja	140	56 383
3 Kejobong	90	37 263
4 Pengadegan	89	30 141
5 Kaligondang	149	48 221
6 Purbalingga	104	42 397
7 Kalimanah	102	40 477
8 Padamara	84	32 017
9 Kutasari	122	44 524
10 Bojongsari	120	44 883
11 Mrebet	142	56 152
12 Bobotsari	107	39 760
13 Karangreja	85	32 164
14 Karangjambu	57	19 620
15 Karanganyar	80	30 792
16 Kertanegara	74	27 441
17 Karangmoncol	121	43 323
18 Rembang	136	50 548
Purbalingga	1 926	722 772

Sumber: Komisi Pemilihan Umum Kabupaten Purbalingga

Source: The National General Election Commission of Purbalingga Regency

Jumlah Tempat Pemungutan Suara (TPS) dan Pemilih pada Pemilihan Presiden dan Wakil Presiden Menurut Kecamatan di Kabupaten Purbalingga, 2014

Tabel
Table 2.3.5

Number of Voting Place and Voters in the Election of President and Vice President by Subdistrict in Purbalingga Regency, 2014

Kecamatan Sub District	Jumlah TPS Number of Voting Places	Jumlah Pemilih Number of Voters
(1)	(2)	(3)
1 Kemangkon	107	47 058
2 Bukateja	118	57 100
3 Kejobong	76	37 430
4 Pengadegan	85	30 338
5 Kaligondang	100	48 477
6 Purbalingga	88	42 555
7 Kalimanah	81	40 795
8 Padamara	70	32 099
9 Kutasari	101	45 076
10 Bojongsari	99	45 197
11 Mrebet	129	56 364
12 Bobotsari	82	40 089
13 Karangreja	78	32 439
14 Karangjambu	57	19 640
15 Karanganyar	68	30 848
16 Kertanegara	64	27 333
17 Karangmoncol	106	43 709
18 Rembang	118	51 230
Purbalingga	1 627	727 777

Sumber: Komisi Pemilihan Umum Kabupaten Purbalingga

Source: The National General Election Commission of Purbalingga Regency

Tabel 2.3.6 Produk DPRD Kabupaten Purbalingga, 2013-2017
Table *Products of The Purbalingga Regency House of Representatives, 2013-2017*

Produksi Production	2013	2014	2015	2016	2017
(1)	(2)	(3)	(4)	(5)	(6)
Peraturan Daerah/ <i>Local Regulation</i>	18	13	17	14	18
Keputusan DPRD/ <i>Decision of Regional House of Representatives</i>	32	41	17	27	17
Keputusan Pimpinan/ <i>Leadership Decisions</i>	9	14	14	13	5
Keputusan Panitia Musyawarah/ <i>Decision of Deliberation Committee</i>	-	-	-	-	-
Memorandum/ <i>Memorandum</i>	-	-	-	-	-

Sumber: Sekretariat DPRD Kabupaten Purbalingga

Source: *Purbalingga Regency Parliament Secretariat*

Tabel 2.3.7 Jumlah Anggota DPRD Kabupaten Purbalingga Menurut Parpol dan Jenis Kelamin, 2017
Table 2.3.7 *Number of Representatives in The Purbalingga Regional House of Representatives by Political Party and Gender, 2017*

Partai Politik <i>Political Party</i>	Jenis Kelamin <i>Gender</i>		
	Laki-laki <i>Male</i>	Perempuan <i>Female</i>	Jumlah <i>Total</i>
(1)	(2)	(3)	(4)
Partai Persatuan Pembangunan	1	1	2
Partai Demokrat	1	1	2
Partai Amanat Nasional	3	1	4
Partai Kebangkitan Bangsa	3	2	5
Partai Keadilan Sejahtera	3	2	5
Partai Demokrasi Indonesia Perjuangan	8	3	11
Partai Gerindra	5	1	6
Partai Hanura	1	-	2
Partai Golongan Karya	6	1	7
Partai Nasdem	-	1	1
Purbalingga	31	14	45

Sumber: Sekretariat DPRD Kabupaten Purbalingga

Source: *Purbalingga Regency Parliament Secretariat*

Tabel 2.3.8 Jumlah Anggota DPRD Kabupaten Purbalingga Menurut Partai Politik dan Pendidikan Terakhir yang Ditamatkan, 2016
Table 2.3.8 *Number of Representatives in The Purbalingga Regional House of Representatives by Political Party and Educational Attainment, 2016*

Partai Politik <i>Political Party</i>	Pendidikan Terakhir <i>Education Attainment</i>		
	SD Sederajat <i>Elementary School and Equal</i>	SLTP Sederajat <i>Junior High School and Equal</i>	SLTA/DI/DII <i>Senior High School and Equal</i>
(1)	(2)	(3)	(4)
Partai Persatuan Pembangunan	-	-	2
Partai Demokrat	-	-	-
Partai Amanat Nasional	-	-	-
Partai Kebangkitan Bangsa	-	-	1
Partai Keadilan Sejahtera	-	-	4
Partai Demokrasi Indonesia Perjuangan	-	-	4
Partai Gerindra	-	-	2
Partai Hanura	-	-	-
Partai Golongan Karya	-	-	4
Partai Nasdem	-	-	-
Purbalingga	-	-	17

Sumber: Sekretariat DPRD Kabupaten Purbalingga

Source: *Purbalingga Regency Parliament Secretariat*

Tabel
Table 2.3.8 Lanjutan/*Continued*

Partai Politik <i>Political Party</i>	Pendidikan Terakhir <i>Education Attainment</i>		
	Akademi/DIII <i>Diploma</i>	DIV/S1/S2 <i>Bachelor</i>	Jumlah <i>Total</i>
(1)	(5)	(6)	(7)
Partai Persatuan Pembangunan	-	-	2
Partai Demokrat	-	2	2
Partai Amanat Nasional	-	4	4
Partai Kebangkitan Bangsa	-	4	5
Partai Keadilan Sejahtera	-	1	5
Partai Demokrasi Indonesia Perjuangan	1	6	11
Partai Gerindra	1	3	6
Partai Hanura	-	2	2
Partai Golongan Karya	-	3	7
Partai Nasdem	1		1
Purbalingga	3	25	45

Sumber: Sekretariat DPRD Kabupaten Purbalingga

Source: Purbalingga Regency Parliament Secretariat

Tabel
Table 2.3.9

Komposisi Keanggotaan DPRD Hasil Pemilu 2016 Menurut Asal Fraksi dan Komisi
Membership Composition in The Regional House of Representatives from Election Results by Fraction and Commission, 2016

Komisi <i>Commission</i>	Asal Fraksi/ <i>Originally Faction</i>							Jumlah <i>Total</i>
	PDI - P	Partai Golkar	Partai Gerindra	Partai Kebangkitan Bangsa	Partai Keadilan Sejahtera	Partai Amanat Nasional	Partai Persatuan Demokrat	
(1)	(2)	(3)	(4)	(5)	(6)	(7)	(8)	(9)
Komisi I	2	1	1	2	2	1	1	10
Komisi II	3	2	1	2	1	1	1	11
Komisi III	2	1	2	2	1	1	1	10
Komisi IV	3	2	1	1	1	1	1	10
Purbalingga	10	6	5	7	5	4	4	41

Sumber: Sekretariat DPRD Kabupaten Purbalingga

Source: Purbalingga Regency Parliament Secretariat

Tabel 2.3.10
Table

Susunan Badan Musyawarah dan Badan Anggaran DPRD Menurut Jabatan dan Asal Fraksi, 2016
Composition of the Consultative Council and The Budget Committee of Purbalingga Regional of The House Representatives by Position and Originally Faction, 2016

Jabatan Position	Asal Fraksi/Originally Fraction							Jumlah Total
	PDI - P	Partai Golkar	Partai Gerindra	Partai Kebangkitan Bangsa	Partai Keadilan Sejahtera	Partai Amanat Nasional	Partai Persatuan Demokrat	
(1)	(2)	(3)	(4)	(5)	(6)	(7)	(8)	(9)
Badan Musyawarah/ Deliberation Council :								
Ketua/Chairman	1	-	-	-	-	-	-	1
Wakil Ketua/Vice Chairman	-	1	1	1	-	-	-	3
Sekretaris/Secretary	-	-	-	-	-	-	-	-
Anggota/Member	4	2	2	3	2	2	2	17
Sub Jumlah/Sub Total	5	3	3	4	2	2	2	21
Badan Anggaran/Budget Committee :								
Ketua/Chairman	1	-	-	-	-	-	-	1
Wakil Ketua/Vice Chairman	-	1	1	1	-	-	-	3
Sekretaris/Secretary	-	-	-	-	-	-	-	-
Anggota/Member	4	2	2	3	2	2	2	17
Sub Jumlah/Sub Total	5	3	3	4	2	2	2	21

Catatan/Note : Sekretaris Dijabat oleh Sekretaris DPRD/
Secretary Chaired by the Secretary of Regional House of Representatives

Sumber: Sekretariat DPRD Kabupaten Purbalingga

Source: Purbalingga Regency Parliament Secretariat

PENDUDUK DAN KETENAGAKERJAAN

POPULATION AND EMPLOYMENT

3 BAB
Chapter

LAJU PERTUMBUHAN PENDUDUK KABUPATEN PURBALINGGA 2017

Population Growth Rate

JUMLAH PENDUDUK
TERBESAR
The largest population

KECAMATAN/
Subdistrict

MREBET

70.523

ORANG/
people

KECAMATAN/
Subdistrict

70.433

BUKATEJA

ORANG/
people

Jumlah penduduk Kecamatan Bukateja hampir sama dengan Kecamatan Mrebet, akan tetapi laju pertumbuhannya sangat lambat

The population of Bukateja Subdistrict almost same as Mrebet Subdistrict, but the growth rate is very slow

PENJELASAN TEKNIS

1. Sumber utama data kependudukan adalah sensus penduduk yang dilaksanakan setiap sepuluh tahun sekali. Sensus penduduk telah dilaksanakan sebanyak enam kali sejak Indonesia merdeka, yaitu tahun 1961, 1971, 1980, 1990, 2000, dan 2010.

Di dalam sensus penduduk, pencacahan dilakukan terhadap seluruh penduduk yang berdomisili di wilayah teritorial Indonesia termasuk warga negara asing kecuali anggota korps diplomatik negara sahabat beserta keluarganya.

Metode pengumpulan data dalam sensus dilakukan dengan wawancara antara petugas sensus dengan responden dan juga melalui e-census. Pencatatan penduduk menggunakan konsep usual residence, yaitu konsep di mana penduduk biasa bertempat tinggal. Bagi penduduk yang bertempat tinggal tetap dicacah di mana mereka biasa tinggal, sedangkan untuk penduduk yang tidak bertempat tinggal tetap dicacah di tempat di mana mereka ditemukan petugas sensus pada malam 'Hari Sensus'. Termasuk penduduk yang tidak bertempat tinggal tetap adalah

TECHNICAL NOTES

1. *The main source of demographic data is population census, which is conducted every ten years. Population Census has been conducted six times since Indonesia's independence: 1961, 1971, 1980, 1990, 2000, and 2010. The population census enumerates all residents who domicile in the entire territory of Indonesia including foreign citizens except the diplomatic corps members and their families. The method of data collection in a population census involves interviewing respondents and conducting e-census. Enumeration of the population uses the concept of "usual residence", which is the concept of "places where people usually live". De jure was applied to the permanent residents, while de facto was applied to non-permanent residents. The permanent residents were enumerated in place where they normally live, the non-permanent residents were enumerated where they were found by the enumerators, on the night of 'Census Date'. Non permanent residents include homeless people, ship crew, boat people, remote*

tuna wisma, awak kapal berbendera Indonesia, penghuni perahu/rumah apung, masyarakat terpencil/terasing, dan pengungsi. Bagi mereka yang mempunyai tempat tinggal tetap dan sedang bepergian ke luar wilayah lebih dari enam bulan, tidak dicacah di tempat tinggalnya, tetapi dicacah di tempat tujuannya. Untuk tahun yang tidak dilaksanakan sensus penduduk, data kependudukan diperoleh dari hasil proyeksi penduduk. Proyeksi penduduk merupakan suatu perhitungan ilmiah yang didasarkan pada asumsi dari komponen-komponen perubahan penduduk, yaitu kelahiran, kematian, dan migrasi. Proyeksi penduduk Indonesia 2010–2035 menggunakan data dasar penduduk hasil SP2010.

2. Penduduk Indonesia adalah semua orang yang berdomisili di wilayah teritorial Indonesia selama 6 bulan atau lebih dan atau mereka yang berdomisili kurang dari 6 bulan tetapi bertujuan menetap.
3. Laju pertumbuhan penduduk adalah angka yang menunjukkan persentase penambahan penduduk dalam jangka waktu tertentu.

area community, and internally displaced persons. Those who had permanent residence and had been travelling away from their home for six months or more were not enumerated in their permanent place, but in the place where they were during the census.

For the periods where the population census is not conducted, population projection is done to estimate population during those years. The population projection is an estimate based on the demographic components, such as birth, death, and migration. Indonesia's 2010–2035 population projection used the 2010 Population Census as the base population.

2. *The population of Indonesia are all residents of the entire territory of Indonesia who have stayed for six months or longer, and those who intended to stay more than six months even though their length of stay is less than six months.*
3. *The growth rate of population is the number that show percentage of population growth within a specified period.*

4. Kepadatan penduduk adalah rasio banyaknya penduduk per kilometer persegi.
 5. Rasio jenis kelamin adalah perbandingan antara penduduk laki-laki dan penduduk perempuan pada suatu wilayah dan waktu tertentu. Biasanya dinyatakan dengan banyaknya penduduk laki-laki untuk 100 penduduk perempuan.
 6. Distribusi penduduk adalah pola persebaran penduduk di suatu wilayah, baik berdasarkan batas-batas geografis maupun berdasarkan batas-batas administrasi pemerintahan.
 7. Komposisi penduduk adalah pola persebaran penduduk menurut karakteristiknya, contoh: penduduk menurut kelompok umur, penduduk menurut jenis kelamin.
 8. Rumah tangga adalah seseorang atau sekelompok orang yang mendiami sebagian atau seluruh bangunan fisik/sensus dan biasanya tinggal bersama serta pengelolaan makan dari satu dapur. Yang dimaksud makan dari satu dapur adalah jika pengurusan kebutuhan sehari-harinya dikelola bersama-sama menjadi satu.
4. *Population density is ratio of population per square kilometer.*
 5. *Sex ratio is the ratio of male population to female population in a given area and time, usually expressed as the number of males for every 100 females.*
 6. *Population distribution is the pattern of population distribution in an area, either by geographic boundaries or by government administrative boundaries.*
 7. *Population composition is the pattern of population distribution by its characteristics, example: population by age group, population by sex.*
 8. *Household is an individual or group of people living in a physical/census building unit or part of it and usually commit on a common provision for food and other essentials of living. Common provision for food means one organizing daily needs for all of household members.*

POPULATION AND EMPLOYMENT

9. Anggota rumah tangga adalah semua orang yang biasanya bertempat tinggal di suatu rumah tangga, baik yang berada di rumah pada waktu pencacahan maupun yang sementara tidak ada.
 10. Rata-rata anggota rumah tangga adalah angka yang menunjukkan rata-rata jumlah anggota rumah tangga per rumah tangga.
 11. Istilah migrasi seumur hidup disebut bila provinsi tempat tinggal seseorang pada saat pencacahan berbeda dengan provinsi tempat lahirnya.
 12. Istilah migrasi risen disebut bila provinsi tempat tinggal seseorang pada saat pencacahan berbeda dengan provinsi tempat tinggalnya 5 tahun yang lalu.
 13. Penduduk usia kerja adalah penduduk yang berumur 15 tahun ke atas.
 14. Angkatan kerja adalah penduduk usia kerja (15 tahun ke atas) yang bekerja, punya pekerjaan namun sementara tidak bekerja, dan pengangguran.
9. *Household member are those who usually lives in a household regardless of their location at the time of enumeration.*
 10. *Average household size is the average number of household members per household.*
 11. *Lifetime migration terminology if someone's province of residence at the time of enumeration was different from his/her province of birthplace.*
 12. *Recent migration terminology if someone's province of residence at the time of enumeration was different from his/her province of residence 5 years ago.*
 13. *Working age population is persons of 15 years and over.*
 14. *Labor force or economically active are persons of 15 years and over, who in the previous week were working, temporarily absent from work but having jobs, and unemployment.*

- | | |
|---|---|
| <p>15. Bekerja adalah kegiatan ekonomi yang dilakukan oleh seseorang dengan maksud memperoleh atau membantu memperoleh pendapatan atau keuntungan dan lamanya bekerja paling sedikit 1 jam secara terus menerus dalam seminggu yang lalu (termasuk pekerja keluarga tanpa upah yang membantu dalam suatu usaha/kegiatan ekonomi).</p> | <p>15. <i>Working is economic activity conducted by a person and intended to earn income by doing work or helping to do work at least one hour continuously during the reference week (including unpaid family worker/s for any economic activity).</i></p> |
| <p>16. Jumlah jam kerja seluruhnya adalah jumlah jam kerja yang digunakan untuk bekerja (tidak termasuk jam kerja istirahat resmi dan jam kerja yang digunakan untuk hal-hal di luar pekerjaan).</p> | <p>16. <i>Total working hours is the total hours spent by an employee to perform all jobs (excluding the time used for other activities which are not classified as work).</i></p> |
| <p>17. Lapangan usaha adalah bidang kegiatan dari pekerjaan/tempat bekerja di mana seseorang bekerja. Klasifikasi lapangan usaha mengikuti Klasifikasi Baku Lapangan Usaha Indonesia (KBLI) dalam 1 digit.</p> | <p>17. <i>Industry is field of a person's activity or establishment. The classification of industries follows the Indonesia Standard Industrial Classification (KBLI) in one digit.</i></p> |
| <p>18. Status pekerjaan adalah kedudukan seseorang dalam unit usaha/kegiatan dalam melakukan pekerjaan.</p> | <p>18. <i>Employment status is the status of a person at his place of work or establishment where he was employed.</i></p> |
| <p>19. Berusaha sendiri tanpa dibantu orang lain adalah bekerja atau berusaha dengan menanggung</p> | <p>19. <i>Own-account worker is a person who works at his own risk without assisted by paid per mount worker</i></p> |

risiko secara ekonomis, yaitu dengan tidak kembalinya ongkos produksi yang telah dikeluarkan dalam rangka usahanya tersebut, serta tidak menggunakan pekerja dibayar maupun pekerja tak dibayar, termasuk yang sifat pekerjaannya memerlukan teknologi atau keahlian khusus.

or unpaid worker include technical job or skill job.

20. Berusaha dibantu buruh tidak tetap/buruh tidak dibayar adalah bekerja atau berusaha atas risiko sendiri, dan menggunakan buruh/pekerja tak dibayar dan atau buruh/pekerja tidak tetap.

20. Employer assisted by temporary workers/unpaid worker is a person who works at his own risk and assisted by temporary worker/unpaid worker.

21. Berusaha dibantu buruh tetap/buruh dibayar adalah berusaha atas risiko sendiri dan mempekerjakan paling sedikit satu orang buruh/pekerja tetap yang dibayar.

21. Employer assisted by permanent workers/paid workers is a person who does his business at her/his own risk at least one assisted by paid permanent worker.

22. Buruh/karyawan/pegawai adalah seseorang yang bekerja pada orang lain atau instansi/kantor/perusahaan secara tetap dengan menerima upah/gaji baik berupa uang maupun barang. Buruh yang tidak mempunyai majikan tetap, tidak digolongkan sebagai buruh/karyawan, tetapi sebagai pekerja bebas. Seseorang dianggap memiliki majikan tetap jika memiliki

22. Employee is a person who work permanently for other people or institution/office/ company and gains some money/cash or goods as wage/salary. Labor who have no permanent employer is not categorized as a laborer/worker/employee but casual worker. A laborers in general is considered to have a permanent employer if he has the same

1 (satu) majikan (orang/rumah tangga) yang sama dalam sebulan terakhir, khusus pada sektor bangunan batasannya tiga bulan. Apabila majikannya instansi/lembaga, boleh lebih dari satu.

employer during the past month, particularly for building construction sector is 3 months. If the employer is an institution, more than 1 (one) employer is allowed.

23. Pekerja bebas adalah seseorang yang bekerja pada orang lain/majikan/institusi yang tidak tetap (lebih dari 1 majikan dalam sebulan terakhir) di usaha pertanian baik berupa usaha rumah tangga maupun bukan usaha rumah tangga, ataupun di nonpertanian atas dasar balas jasa dengan menerima upah atau imbalan baik berupa uang maupun barang, dan baik dengan sistem pembayaran harian maupun borongan

23. *Casual employee is a person who does not work permanently for other people/employer/ institution (more than 1 employer during the last 1 month) in agricultural sector, either home industry or not home industry, or in non-agricultural sector based on remuneration paid with money or goods, and based on daily or contact payment system.*

24. Pekerja tak dibayar adalah seseorang yang bekerja membantu usaha untuk memperoleh penghasilan/keuntungan yang dilakukan oleh salah seorang anggota rumah tangga atau bukan anggota rumah tangga tanpa mendapat upah/gaji baik berupa uang maupun barang.

24. *Unpaid worker is a person who intended to work without pay, either with money or good, in an establishment run by other members of the family, relative or neighbour.*

25. Pengangkatan anak berdasarkan Pasal 47 adalah perbuatan hukum untuk mengalihkan hak anak dari lingkungan kekuasaan keluarga orang tua, wali yang sah, atau orang lain yang bertanggung jawab atas perawatan, pendidikan dan membesarkan anak tersebut ke dalam lingkungan keluarga orang tua angkatnya berdasarkan putusan atau penetapan pengadilan.
25. *Adoptions based on clause 47 is legal action to transfer the rights of the child from the powers of parents, legal guardians, or other responsible persons who care, education and raising the child into environment of their adoptive parents by judgement.*
26. Pengakuan anak berdasarkan Pasal 49 adalah pengakuan seorang ayah terhadap anaknya yang lahir di luar ikatan perkawinan sah atas persetujuan ibu kandung anak tersebut.
26. *Child recognition based on clause 49 is father's confession of his son who born outside the legitimate marriage upon approval of their biological mother.*
27. Pengesahan anak berdasarkan Pasal 50 pengesahan status seseorang anak yang lahir di luar ikatan perkawinan sah pada saat pencatatan perkawinan kedua orang tua anak tersebut.
27. *Endorsement child based on clause 50 is endorsement of the child status who born outside the legitimate marriage at the time of the marriage of both parents of the child.*

ULASAN**DESCRIPTION**

Penduduk Kabupaten Purbalingga hasil proyeksi penduduk tahun 2017 berjumlah 916.427 yang terdiri dari 452.723 laki-laki dan 463.704 perempuan, dengan demikian rasio jenis kelamin 0,98. Banyaknya rumah tangga mencapai 228.973 atau rata-rata anggota per rumah tangga 4 orang.

Berdasarkan kelompok umur penduduk Kabupaten Purbalingga terdiri dari 0–14 tahun sebanyak 231.399 dan 15 tahun keatas sebanyak 685.028, dengan demikian laju pertumbuhan penduduk Kabupaten Purbalingga tahun 2017 dari hasil proyeksi penduduk 0,98 persen sehingga kepadatan penduduk adalah 1.178 orang per km², dengan kepadatan tertinggi di Kecamatan Purbalingga sebesar 4.068 orang per km² dan yang terendah di Kecamatan Karangjambu yang hanya 548 orang per km².

Berdasarkan hasil Sakernas tahun 2017 penduduk Usia 15 tahun keatas yang merupakan angkatan kerja sebanyak 489.947, sedangkan yang bukan angkatan kerja sebanyak 193.607. Penduduk yang bekerja sebanyak 463.809 terdiri dari 261.078 laki-laki dan 202.731 perempuan.

Population of Purbalingga Regency results from population projection in year 2017 amounted to 916.427 consists of 452.723 men and 463.704 women, thus the sex ratio of 0,98. Number of households reached 228.973 or average per household 4 people.

According to age group population of Purbalingga Regency consists of 0-14 years as many as 231.399 and 15 years and above as many as 685.028, thus population growth rate of Purbalingga Regency years 2017 from population projection 0,98 percent, so the population density is 1.178 people per km², with the highest density in Purbalingga Subdistrict 4.068 people per km², and the lowest in Karangjambu Subdistrict that only 548 people per km².

Based on the Sakernas results years of 2017 population age 15 years and over who are a labor force 489.947, while are not a labor force 193.607. Working population as many as 463.809 consists of 261.078 men and 202.731 women.

Gambar 3. Piramida Penduduk Menurut Kelompok Umur dan Jenis Kelamin, 2017
Picture 3. Pyramid of Population by Aged Group and Gender, 2017

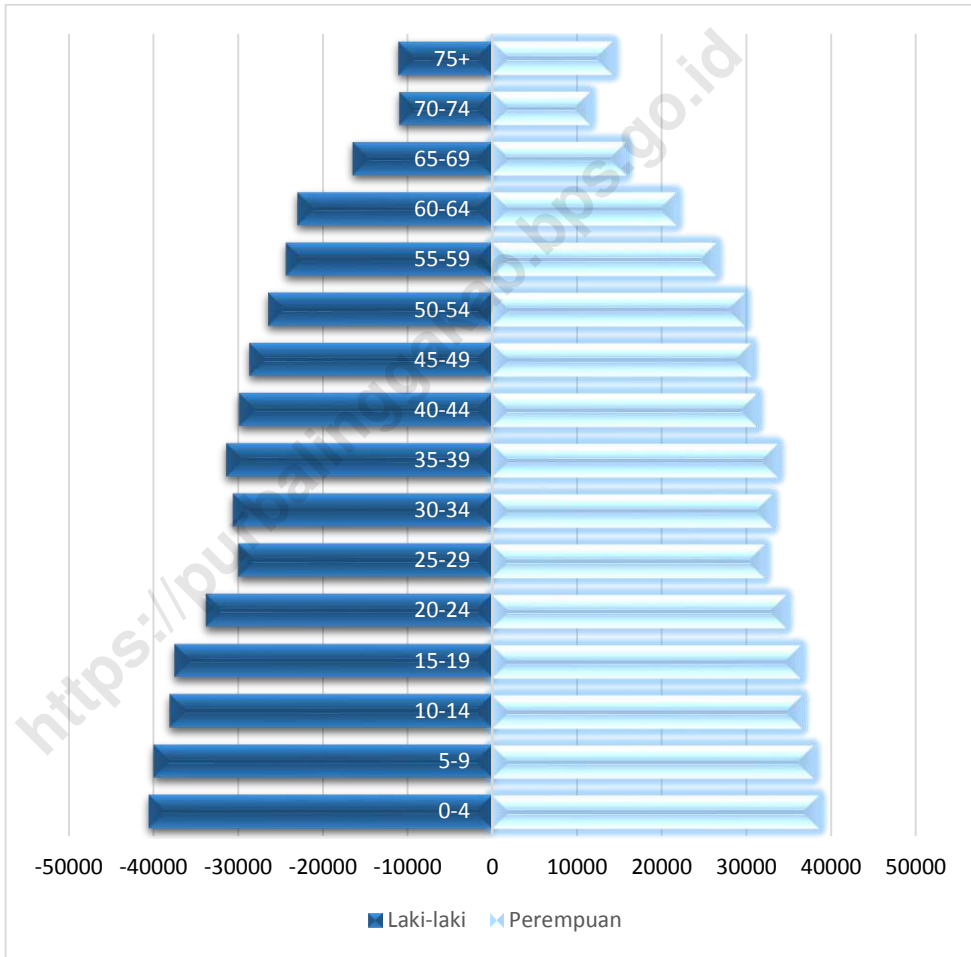

3.1. KEPENDUDUKAN/POPULATION

Tabel 3.1.1 Jumlah Penduduk dan Laju Pertumbuhan Penduduk Menurut Kecamatan di Kabupaten Purbalingga, 2010, 2016 dan 2017
Population and Population Growth Rate by Subdistrict in Purbalingga Regency, 2010, 2016 and 2017

Kecamatan Subdistrict	Jumlah Penduduk (ribu) <i>Population (thousand)</i>			Laju Pertumbuhan Penduduk per Tahun <i>Annual Population Growth Rate (%)</i>	
	2010	2016	2017	2010-2017	2016-2017
(1)	(2)	(3)	(4)	(5)	(6)
1 Kemangkon	52 362	55 670	56 214	1,19	0,98
2 Bukateja	65 513	69 759	70 433	1,21	0,97
3 Kejobong	42 317	45 077	45 523	1,22	0,99
4 Pengadegan	35 314	37 497	37 875	1,17	1,01
5 Kaligondang	55 456	59 118	59 687	1,23	0,96
6 Purbalingga	55 723	59 344	59 887	1,21	0,92
7 Kalimanah	49 471	53 643	54 116	1,51	0,88
8 Padamara	38 818	42 725	43 094	1,76	0,86
9 Kutasari	54 417	58 832	59 334	1,45	0,85
10 Bojongsari	55 005	59 463	59 975	1,45	0,86
11 Mrebet	65 186	69 828	70 523	1,32	1,00
12 Bobotsari	46 697	49 733	50 184	1,21	0,91
13 Karangreja	39 178	41 853	42 278	1,28	1,02
14 Karangjambu	23 464	25 003	25 269	1,24	1,06
15 Karanganyar	34 229	36 028	36 425	1,04	1,10
16 Kertanegara	30 223	31 652	32 026	0,97	1,18
17 Karangmoncol	49 878	52 182	52 817	0,96	1,22
18 Rembang	57 477	60 100	60 767	0,93	1,11
Purbalingga	850 729	907 507	916 427	1,25	0,98

Sumber: Proyeksi Penduduk Indonesia 2010–2035

Source: *Indonesia Population Projection 2010–2035*

Jumlah Penduduk dan Rasio Jenis Kelamin Menurut Kecamatan di Kabupaten Purbalingga, 2017
Tabel 3.1.2 Population and Sex Ratio by Subdistrict in Purbalingga Regency, 2017

Kecamatan Subdistrict	Jenis Kelamin (ribu) (thousand)		Gender	Rasio Jenis Kelamin	Sex
	Laki-Laki Male	Perempuan Female	Jumlah Total	Ratio	
(1)	(2)	(3)	(4)	(5)	
1 Kemangkon	27 543	28 671	56 214	0,96	
2 Bukateja	34 862	35 571	70 433	0,98	
3 Kejobong	22 096	23 427	45 523	0,94	
4 Pengadegan	18 631	19 244	37 875	0,97	
5 Kaligondang	28 714	30 973	59 687	0,93	
6 Purbalingga	29 119	30 768	59 887	0,95	
7 Kalimanah	26 701	27 415	54 116	0,97	
8 Padamara	21 034	22 060	43 094	0,95	
9 Kutasari	29 516	29 818	59 334	0,99	
10 Bojongsari	30 150	29 825	59 975	1,01	
11 Mrebet	34 907	35 616	70 523	0,98	
12 Bobotsari	24 889	25 295	50 184	0,98	
13 Karangreja	21 092	21 186	42 278	1,00	
14 Karangjambu	12 740	12 529	25 269	1,02	
15 Karanganyar	18 165	18 260	36 425	0,99	
16 Kertanegara	15 809	16 217	32 026	0,97	
17 Karangmoncol	26 312	26 505	52 817	0,99	
18 Rembang	30 443	30 324	60 767	1,00	
Purbalingga	452 723	463 704	916 427	0,98	

Sumber: Proyeksi Penduduk Indonesia 2010–2035

Source: Indonesia Population Projection 2010–2035

Tabel 3.1.3 **Distribusi dan Kepadatan Penduduk Menurut Kecamatan di Kabupaten Purbalingga, 2017**
Table 3.1.3 **Population Distribution and Density by Subdistrict in Purbalingga Regency, 2017**

Kecamatan Subdistrict	Persentase Penduduk Percentage of Total Population	Kepadatan Penduduk per km² Population Density per sq.km
(1)	(2)	(3)
1 Kemangkon	6,13	1 246
2 Bukateja	7,69	1 661
3 Kejobong	4,97	1 138
4 Pengadegan	4,13	907
5 Kaligondang	6,51	1 181
6 Purbalingga	6,53	4 068
7 Kalimanah	5,91	2 404
8 Padamara	4,70	2 495
9 Kutasari	6,47	1 122
10 Bojongsari	6,54	2 050
11 Mrebet	7,70	1 473
12 Bobotsari	5,48	1 555
13 Karangreja	4,61	568
14 Karangjambu	2,76	548
15 Karanganyar	3,97	1 192
16 Kertanegara	3,49	842
17 Karangmoncol	5,76	876
18 Rembang	6,63	663
Purbalingga	100,00	1 178

Sumber: Proyeksi Penduduk Indonesia 2010–2035

Source: Indonesia Population Projection 2010–2035

**Jumlah Penduduk Menurut Kelompok Umur dan Jenis Kelamin di
Kabupaten Purbalingga, 2017**
Tabel 3.1.4
Table Population by Age Group and Sex in Purbalingga Regency, 2017

Kelompok Umur <i>Age Group</i>	Jenis Kelamin/Sex		Jumlah <i>Total</i>
	Laki-Laki <i>Male</i>	Perempuan <i>Female</i>	
(1)	(2)	(3)	(4)
0?4	40 513	38 510	79 023
5?9	39 939	37 853	77 792
10?14	38 063	36 521	74 584
15?19	37 465	36 354	73 819
20?24	33 788	34 637	68 425
25?29	29 956	32 069	62 025
30?34	30 591	32 973	63 564
35?39	31 390	33 637	65 027
40?44	29 901	31 185	61 086
45?49	28 694	30 546	59 240
50?54	26 456	29 778	56 234
55?59	24 367	26 404	50 771
60?64	22 999	21 683	44 682
65+	38 601	41 554	80 155
Jumlah/Total	452 723	463 704	916 427

Sumber: Proyeksi Penduduk Indonesia 2010–2035

Source: Indonesia Population Projection 2010–2035

Tabel 3.1.5 Rumah Tangga dan Rata-rata Banyaknya Anggota Rumah Tangga Menurut Kecamatan, 2017
Table 3.1.5 *Number of Households and Average Households Size by Subdistrict, 2017*

Kecamatan <i>Subdistrict</i>	Rumah Tangga <i>Household</i>	Rata-rata Banyaknya Anggota Rumah Tangga <i>Average Household Size</i>
(1)	(2)	(3)
1 Kemangkon	15 068	3,73
2 Bukateja	18 202	3,87
3 Kejobong	12 028	3,78
4 Pengadegan	9 811	3,86
5 Kaligondang	15 478	3,86
6 Purbalingga	15 206	3,94
7 Kalimanah	14 421	3,75
8 Padamara	10 811	3,99
9 Kutasari	14 174	4,19
10 Bojongsari	13 773	4,35
11 Mrebet	16 796	4,20
12 Bobotsari	12 087	4,15
13 Karangreja	10 168	4,16
14 Karangjambu	6 132	4,12
15 Karanganyar	8 685	4,19
16 Kertanegara	7 969	4,02
17 Karangmoncol	13 084	4,04
18 Rembang	15 080	4,03
Purbalingga	228 973	4,00

Sumber: Proyeksi Penduduk Indonesia 2010–2035

Source: *Indonesia Population Projection 2010–2035*

Penduduk Pertengahan Tahun, Jumlah Kelahiran dan Angka Kelahiran Kasar Menurut Kecamatan di Kabupaten Purbalingga,

Tabel 3.1.6 2017

Table Middle Year Population, Number of Birth and Crude Birth Rate in Purbalingga Regency, 2017

Kecamatan <i>Subdistrict</i>	Penduduk Pertengahan Tahun <i>Middle Year Population</i>	Jumlah Kelahiran*) <i>Number of Birth*)</i>	Angka Kelahiran Kasar <i>Crude Birth Rate</i>
(1)	(2)	(3)	(4)
1 Kemangkön	56 214	821	14,60
2 Bukateja	70 433	991	14,07
3 Kejobong	45 523	729	16,01
4 Pengadegan	37 875	578	15,26
5 Kaligondang	59 687	933	15,63
6 Purbalingga	59 887	725	12,11
7 Kalimanah	54 116	602	11,12
8 Padamara	43 094	611	14,18
9 Kutasari	59 334	1 085	18,29
10 Bojongsari	59 975	905	15,09
11 Mrebet	70 523	1 134	16,08
12 Bobotsari	50 184	786	15,66
13 Karangreja	42 278	718	16,98
14 Karangjambu	25 269	365	14,44
15 Karanganyar	36 425	669	18,37
16 Kertanegara	32 026	532	16,61
17 Karangmoncol	52 817	650	12,31
18 Rembang	60 767	994	16,36
Purbalingga	916 427	13 828	15,09

Catatan/Note : *) Data tahun 2016

Sumber: Proyeksi Penduduk Indonesia 2010–2035 dan Registrasi Penduduk

Source: Indonesia Population Projection 2010–2035 and Resident Registration

Penduduk Pertengahan Tahun, Jumlah Kematian dan Angka Kematian Kasar Menurut Kecamatan di Kabupaten Purbalingga,

Tabel 3.1.7 2017

Table Middle Year Population, Number of Death and Crude Death Rate in Purbalingga Regency, 2017

Kecamatan <i>Subdistrict</i>	Penduduk Pertengahan Tahun <i>Middle Year Population</i>	Jumlah Kematian*) <i>Number of Death*)</i>	Angka Kematian Kasar <i>Crude Death Rate</i>
(1)	(2)	(3)	(4)
1 Kemangkon	56 214	375	6,67
2 Bukateja	70 433	406	5,76
3 Kejobong	45 523	279	6,13
4 Pengadegan	37 875	215	5,68
5 Kaligondang	59 687	201	3,37
6 Purbalingga	59 887	291	4,86
7 Kalimanah	54 116	348	6,43
8 Padamara	43 094	309	7,17
9 Kutasari	59 334	444	7,48
10 Bojongsari	59 975	477	7,95
11 Mrebet	70 523	615	8,72
12 Bobotsari	50 184	425	8,47
13 Karangreja	42 278	203	4,80
14 Karangjambu	25 269	90	3,56
15 Karanganyar	36 425	178	4,89
16 Kertanegara	32 026	174	5,43
17 Karangmoncol	52 817	387	7,33
18 Rembang	60 767	585	9,63
Purbalingga	916 427	6 002	6,55

Catatan/Note : *) Data tahun 2016

Sumber: Proyeksi Penduduk Indonesia 2010–2035 dan Registrasi Penduduk

Source: Indonesia Population Projection 2010–2035 and Resident Registration

Tabel 3.1.8 **Jumlah Pelayanan Akta Kelahiran di Kabupaten Purbalingga, 2016 dan 2017**
Table 3.1.8 **Number Service of Birth Certificate in Purbalingga Regency, 2016 and 2017**

Uraian <i>Description</i>	2016	2017
(1)	(2)	(3)
Kelahiran/ <i>Birth</i>	28 489	17 263
Kematian/ <i>Dead</i>	914	4 919
Perkawinan/ <i>Marriage</i>	36	39
Perceraian/ <i>Divorce</i>	10	11
Pengakuan Anak/ <i>Recognition of Children</i>	-	-
Pengesahan Anak/ <i>Endorsement Child</i>	-	34
Pengangkatan Anak/ <i>Adoptions</i>	10	11

Sumber: Dinas Kependudukan dan Pencatatan Sipil Kabupaten Purbalingga
 Source: Office of Population and Civil Registration of Purbalingga Regency

Tabel 3.1.9 Realisasi Pelaksanaan Transmigrasi Kabupaten Purbalingga Menurut Daerah Penempatan/Pemukiman, 2016 dan 2017
Realization Implementation of Transmigration by Regional Placement/Settlements in Purbalingga Regency, 2016 and 2017

Provinsi Province	2016		2017	
	KK/ Family	Jiwa/ People	KK/ Family	Jiwa/ People
(1)	(2)	(3)	(4)	(5)
Sumatera Barat	-	-	-	-
Sumatera Selatan	-	-	-	-
Jambi	-	-	-	-
Riau	-	-	-	-
Kalimantan Barat	-	-	-	-
Kalimantan Timur	-	-	-	-
Kalimantan Tengah	-	-	-	-
Kalimantan Selatan	10	33	-	-
Sulawesi Tengah	-	-	-	-
Sulawesi Selatan	-	-	-	-
Sulawesi Tenggara	-	-	-	-
Gorontalo	-	-	-	-
Maluku	-	-	-	-
Irian Jaya	-	-	-	-
DAI Pembangunan	-	-	-	-
Sumatera Barat	-	-	-	-
Bengkulu	-	-	-	-
Daerah Istimewa Aceh	-	-	-	-
Sulawesi Utara	-	-	-	-
Purbalingga	10	33	-	-

Sumber: Dinas Tenaga Kerja Kabupaten Purbalingga

Source: Purbalingga Regency of Manpower Office

Tabel 3.1.10 Realisasi Pelaksanaan Transmigrasi Menurut Kecamatan di Kabupaten Purbalingga, 2015
Table *Realization Implementation of Transmigration by Subdistrict in Purbalingga Regency, 2015*

Kecamatan Sub District	Transmigrasi Umum		Transmigrasi Umum Pemulangan Kembali		Jumlah	
	KK	Jiwa	KK	Jiwa	KK	Jiwa
(1)	(2)	(3)	(4)	(5)	(6)	(7)
1 Kemangkön	1	3	-	-	1	3
2 Bukateja	1	3	-	-	1	3
3 Kejobong	-	-	-	-	-	-
4 Pengadegan	-	-	-	-	-	-
5 Kaligondang	-	-	-	-	-	-
6 Purbalingga	-	-	-	-	-	-
7 Kalimamah	1	3	-	-	1	3
8 Padamara	-	-	-	-	-	-
9 Kutasari	-	-	-	-	-	-
10 Bojongsari	1	5	-	-	1	5
11 Mrebet	-	-	-	-	-	-
12 Bobotsari	-	-	-	-	-	-
13 Karangreja	-	-	-	-	-	-
14 Karangjambu	-	-	-	-	-	-
15 Karanganyar	-	-	-	-	-	-
16 Kertanegara	-	-	-	-	-	-
17 Karangmoncol	-	-	-	-	-	-
18 Rembang	6	19	-	-	6	19
Purbalingga	10	33	-	-	10	33

Catatan/Note : Data tahun 2017 tidak tersedia/ Data of 2017 not available yet

Sumber: Dinas Tenaga Kerja Kabupaten Purbalingga

Source: Purbalingga Regency of Manpower Office

3.2. KETENAGAKERJAAN/*EMPLOYMENT*

Jumlah Penduduk Berumur 15 Tahun Keatas Menurut Jenis Kegiatan Selama Seminggu yang Lalu dan Jenis Kelamin di Kabupaten Purbalingga, 2017

Tabel 3.2.1 *Population Aged 15 Years and Over by Type of Activity During The Previous Week and Gender in Purbalingga Regency, 2017*

Kegiatan Utama <i>Main Activity</i>	Jenis Kelamin/Gender		
	Laki-laki <i>Male</i>	Perempuan <i>Female</i>	Jumlah <i>Total</i>
(1)	(2)	(3)	(4)
Angkatan Kerja/<i>Economically Active</i>	278 623	211 324	489 947
Bekerja/ <i>Working</i>	261 078	202 731	463 809
Pengangguran Terbuka/ <i>Unemployment</i>	17 545	8 593	26 138
Bukan Angkatan Kerja/ <i>Economically Inactive</i>	54 974	138 633	193 607
Sekolah/ <i>Attending School</i>	21 894	18 905	40 799
Mengurus Rumah Tangga/ <i>Housekeeping</i>	16 585	112 253	128 838
Lainnya/ <i>Others</i>	16 495	7 475	23 970
Jumlah/<i>Total</i>	333 597	349 957	683 554
Tingkat Partisipasi Angkatan Kerja/ <i>Economically Active Participation Rate</i>	83,52	60,39	71,68
Tingkat Pengangguran/ <i>Unemployment Rate</i>	6,30	4,07	5,33

Sumber: Survei Angkatan Kerja Nasional Agustus

Source: August National Labor Force Survey

Jumlah Penduduk Berumur 15 Tahun Ke Atas Menurut Pendidikan Tertinggi yang Ditamatkan dan Jenis Kegiatan Selama Seminggu yang Lalu di

Tabel 3.2.2 Kabupaten Purbalingga, 2017

Table Population Aged 15 Years and Over by Educational Attainment and Type of Activity During The Previous Week in Purbalingga Regency, 2017

Pendidikan Tertinggi yang Ditamatkan <i>Educational Attainment</i>	Angkatan Kerja/ <i>Economically Active</i>			Bukan Angkatan Kerja <i>Economically Inactive</i>
	Bekerja <i>Working</i>	Pengangguran Terbuka <i>Unemployment</i>	Jumlah Total	
(1)	(2)	(3)	(4)	(5)
Tidak/Belum Pernah Sekolah/ <i>No Schooling</i>	8 772	-	8 772	8 013
Tidak/Belum Tamat SD <i>Not Yet Completed Primary School</i>	72 308	1 480	73 788	35 902
Sekolah Dasar/ <i>Primary School</i>	170 161	4 791	174 952	52 413
Sekolah Menengah Pertama/ <i>Junior High School</i>	109 572	8 930	118 502	61 899
Sekolah Menengah Atas/ <i>Senior High School</i>	45 160	3 428	48 588	19 918
Sekolah Menengah Atas Kejuruan/ <i>Vocational Senior High School</i>	26 634	6 292	32 926	11 506
Diploma I/II/III/Akademi <i>Diploma I/II/III/Academy</i>	9 024	-	9 024	1 973
Universitas/ <i>University</i>	22 178	1 217	23 395	1 983
Jumlah/Total	463 809	26 138	489 947	193 607

Sumber: Survei Angkatan Kerja Nasional Agustus

Source: August National Labor Force Survey

Jumlah Penduduk Berumur 15 Tahun Keatas yang Bekerja Selama Seminggu yang Lalu Menurut Kelompok Umur dan Jenis Kelamin di Kabupaten Purbalingga, 2017

Tabel 3.2.3 *Population Aged 15 Years and Over Who Worked During the Previous Week by Age Group and Gender in Purbalingga Regency, 2017*

Kelompok Umur <i>Age Group</i>	Jenis Kelamin/ <i>Gender</i>		Jumlah <i>Total</i>
	Laki-laki <i>Male</i>	Perempuan <i>Female</i>	
(1)	(2)	(3)	(4)
15?24	23 780	30 595	54 375
25?30	24 038	20 878	44 916
31?34	26 866	24 079	50 945
35?44	69 951	49 478	119 429
45?54	49 764	39 043	88 807
55?59	21 471	16 556	38 027
60+	45 208	22 102	67 310
Jumlah/<i>Total</i>	261 078	202 731	463 809

Sumber: Survei Angkatan Kerja Nasional Agustus

Source: August National Labor Force Survey

Jumlah Penduduk Berumur 15 Tahun Ke Atas yang Bekerja Selama Seminggu yang Lalu Menurut Lapangan Pekerjaan Utama dan Jenis Kelamin di Kabupaten Purbalingga, 2017
Population Aged 15 Years and Over Who Worked During the Previous Week by Main Industry and Gender in Purbalingga Regency, 2017

Lapangan Pekerjaan Utama ¹ <i>Main Industry</i> ¹	Jenis Kelamin/Gender		
	Laki-laki <i>Male</i>	Perempuan <i>Female</i>	Jumlah <i>Total</i>
(1)	(2)	(3)	(4)
1	70 766	22 902	93 668
2	3 560	1 721	5 281
3	51 163	105 153	156 316
4	-	-	-
5	37 150	1 396	38 546
6	56 971	45 161	102 132
7	11 316	554	11 870
8	2 923	1 970	4 893
9	27 229	23 874	51 103
Jumlah/Total	261 078	202 731	463 809

Catatan/Note : 1 Pertanian, Kehutanan, Perburuan, dan Perikanan/*Agriculture, Forestry, Hunting, and Fisheries*
 2 Pertambangan dan Penggalian/*Mining and Quarrying*
 3 Industri Pengolahan/*Manufacturing Industry*
 4 Listrik, Gas, dan Air/*Electricity, Gas, and Water*
 5 Bangunan/*Construction*
 6 Perdagangan Besar, Eceran, Rumah Makan, dan Hotel/*Wholesale Trade, Retail Trade, Restaurants,*
 7 Angkutan, Pergudangan, dan Komunikasi/*Transportation, Warehousing, and Communication*
 8 Keuangan, Asuransi, Usaha Persewaan Bangunan, Tanah, dan Jasa Perusahaan/*Financial, Insurance, Real Estate, and Business Services*
 9 Jasa Kemasyarakatan, Sosial, dan Perorangan/*Community, Social, and Personal Services*

Sumber: Survei Angkatan Kerja Nasional Agustus, 2017
 Source: August National Labor Force Survey, 2017

Jumlah Penduduk Berumur 15 Tahun Ke Atas yang Bekerja Selama Seminggu yang Lalu Menurut Jumlah Jam Kerja Seluruhnya dan Jenis Kelamin di Kabupaten Purbalingga, 2017
Population Aged 15 Years and Over Who Worked During the Previous Week by Total Working Hours and Gender in Purbalingga Regency, 2017

Jumlah Jam Kerja Seluruhnya (jam) <i>Working Hours (hours)</i>	Jenis Kelamin/Gender			Jumlah <i>Total</i>
	<i>Total</i>	Laki-laki <i>Male</i>	Perempuan <i>Female</i>	
(1)	(2)	(3)	(4)	
0 ¹	5 943	5 297	11 240	
1?14	10 898	21 605	32 503	
15?24	20 785	20 048	40 833	
25?34	24 043	24 413	48 456	
35?40	31 111	28 663	59 774	
41+	168 298	102 705	271 003	
Jumlah/Total	261 078	202 731	463 809	

Catatan/Note: ¹ Sementara tidak bekerja/*Temporarily out of work*

Sumber: Survei Angkatan Kerja Nasional Agustus, 2017

Source: August National Labor Force Survey, 2017

Jumlah Penduduk Berumur 15 Tahun Ke Atas yang Bekerja Selama Seminggu yang Lalu Menurut Jumlah Jam Kerja Pada Pekerjaan Utama dan Jenis Kelamin di Kabupaten Purbalingga, 2017
Population Aged 15 Years and Over Who Worked During the Previous Week by Number of Working Hours on Main Industry and Gender in Purbalingga Regency, 2017

Jumlah Jam Kerja Pada Pekerjaan Utama (jam) <i>Number of Working Hours on Main Industry (hours)</i>	Jenis Kelamin/ <i>Gender</i>		
	Laki-laki <i>Male</i>	Perempuan <i>Female</i>	Jumlah <i>Total</i>
(1)	(2)	(3)	(4)
0 ¹	5 943	5 297	11 240
1?14	11 618	22 163	33 781
15?24	27 801	22 989	50 790
25?34	34 641	26 568	61 209
35?40	37 430	30 054	67 484
41+	143 645	95 660	239 305
Jumlah/<i>Total</i>	261 078	202 731	463 809

Keterangan/Note ¹ Sementara tidak bekerja/*Temporarily out of work*

Sumber: Survei Angkatan Kerja Nasional Agustus

Source: *August National Labor Force Survey*

Jumlah Penduduk Berumur 15 Tahun Ke Atas yang Bekerja Selama Seminggu yang Lalu Menurut Status Pekerjaan Utama dan Jenis Kelamin di Kabupaten Purbalingga, 2017

Tabel 3.2.7
Table *Population Aged 15 Years and Over Who Worked During the Previous Week by Main Employment Status and Gender in Purbalingga Regency, 2017*

Status Pekerjaan Utama <i>Main Employment Status</i>	Jenis Kelamin/Gender		Jumlah <i>Total</i>
	Laki-laki <i>Male</i>	Perempuan <i>Female</i>	
(1)	(2)	(3)	(4)
Berusaha sendiri <i>Own account worker</i>	51 372	47 535	98 907
Berusaha dibantu buruh tidak tetap/buruh tak dibayar <i>Employer assisted by temporary worker/unpaid worker</i>	48 014	20 365	68 379
Berusaha dibantu buruh tetap/buruh dibayar <i>Employer assisted by permanent worker/paid worker</i>	11 494	1 891	13 385
Buruh/Karyawan/Pegawai <i>Regular employee</i>	92 397	94 473	186 870
Pekerja bebas <i>Casual employee</i>	47 054	9 877	56 931
Pekerja keluarga/tak dibayar <i>Family worker/unpaid worker</i>	10 747	28 590	39 337
Jumlah/Total	261 078	202 731	463 809

Sumber: Survei Angkatan Kerja Nasional Agustus
Source: August National Labor Force Survey

Tabel 3.2.8 Jumlah Kumulatif Pendaftaran Pencari Kerja Serta Permintaan dan Pemenuhan Tenaga Kerja di Kabupaten Purbalingga, 2017
Table 3.2.8 *Cumulative Number of Job Seeker Registration And Labor Demand and Fulfillment in Purbalingga, 2017*

Kegiatan Utama <i>Main Activities</i>	Jenis Kelamin <i>Gender</i>		Jumlah <i>Total</i>
	Laki-laki <i>Male</i>	Perempuan <i>Female</i>	
(1)	(2)	(3)	(4)
Sisa Pencari Kerja Yang Terdaftar Tahun 2016/ <i>Registered Job Seekers Remainder of 2016</i>	10 876	12 335	23 211
Pendaftar Pencari Kerja Dalam Tahun 2017/ <i>Registrant Job Seekers in 2017</i>	5 225	7 823	13 048
Sisa Permintaan Tenaga Kerja Akhir Tahun 2016/ <i>Remaining Labor Demand End of 2016</i>	2 546	3 577	6 123
Permintaan Tenaga Kerja Tahun 2017/ <i>Labor Demand 2017</i>	2 621	3 666	6 287
Penempatan/Pemenuhan Tenaga Kerja Tahun 2017/ <i>Placement/Labor Compliance 2017</i>	2 560	3 592	6 152

Sumber: Dinas Tenaga Kerja Kabupaten Purbalingga

Source: Purbalingga Regency of Manpower Office

Tabel 3.2.9 Jumlah Pencari Kerja yang Telah Ditempatkan Menurut Tingkat Pendidikan dan Jenis Kelamin di Kabupaten Purbalingga, 2017
Number of Job Seekers Issued by Level of Education and Gender in Purbalingga Regency, 2017

Kegiatan Utama <i>Main Activities</i>	Jenis Kelamin <i>Gender</i>		Jumlah <i>Total</i>
	Laki-laki <i>Male</i>	Perempuan <i>Female</i>	
(1)	(2)	(3)	(4)
Buta Huruf dan Tidak Tamat SD/ <i>Illiterate and Did Not Finish Primary</i>	-	-	-
Tamat SD/ <i>Graduated Elementary School</i>	190	281	471
Tamat SLTP/ <i>Graduated Junior High School</i>	588	877	1 465
Tamat SLTA/ <i>Graduated Senior High School</i>	1 083	1 378	2 461
D1/D2/ <i>Diploma</i>	331	495	826
Tamat Sarjana Muda/ <i>Graduated Baccalaureate</i>	164	246	410
Tamat Sarjana/ <i>Graduated Bachelor</i>	204	315	519
Purbalingga	2 560	3 592	6 152

Sumber: Dinas Tenaga Kerja Kabupaten Purbalingga

Source: Purbalingga Regency of Manpower Office

Tabel 3.2.10 Jumlah Penempatan Pencari Kerja yang Terdaftar Menurut Jenis Antar Kerja dan Jenis Kelamin di Kabupaten Purbalingga, 2017
Table 3.2.10 *Number of Registered Job Seekers Placement by Type Between Work and Gender in Purbalingga Regency, 2017*

Bulan Month	Jumlah Pencari Kerja Antar Kerja Number of Job Seekers			Jumlah Total
	Antar Lokal Local			
	Laki-Laki Male	Perempuan Female		
(1)	(2)	(3)	(4)	
Januari/ January	67	101	168	
Pebruari/ February	135	168	303	
Maret/March	53	65	118	
April/April	109	106	215	
Mei/May	490	536	1 026	
Juni/June	222	234	456	
Juli/July	113	170	283	
Agustus/ August	221	324	545	
September/ September	337	527	864	
Oktober/ October	331	473	804	
Nopember/ November	298	441	739	
Desember/ December	135	321	456	
Purbalingga	2 511	3 466	5 977	

Sumber: Dinas Tenaga Kerja Kabupaten Purbalingga

Source: Purbalingga Regency of Manpower Office

Tabel 3.2.11 Jumlah Pencari Kerja Menurut Jenis Kelamin di Kabupaten Purbalingga, 2017
Table *Number of Job Seekers by Gender in Purbalingga Regency, 2017*

Bulan Month	Jumlah Pencari Kerja Number of Job Seekers		
	Laki-laki Male	Perempuan Female	Jumlah Total
(1)	(2)	(3)	(4)
Januari/ January	430	619	1 049
Pebruari/ February	342	460	802
Maret/ March	329	386	715
April/ April	227	326	553
Mei/ May	222	247	469
Juni/ June	241	275	516
Juli/ July	1 309	2 045	3 354
Agustus/ August	624	1 007	1 631
September/ September	455	874	1 329
Oktober/ October	458	726	1 184
Nopember/ November	358	488	846
Desember/ December	230	370	600
Purbalingga	5 225	7 823	13 048

Sumber: Dinas Tenaga Kerja Kabupaten Purbalingga

Source: Purbalingga Regency of Manpower Office

SOSIAL DAN KESEJAHTERAAN RAKYAT

SOCIAL AND WELFARE

4

BAB
Chapter

“ Penurunan penduduk miskin berjalan lambat ”

Decline of poor people walking slowly

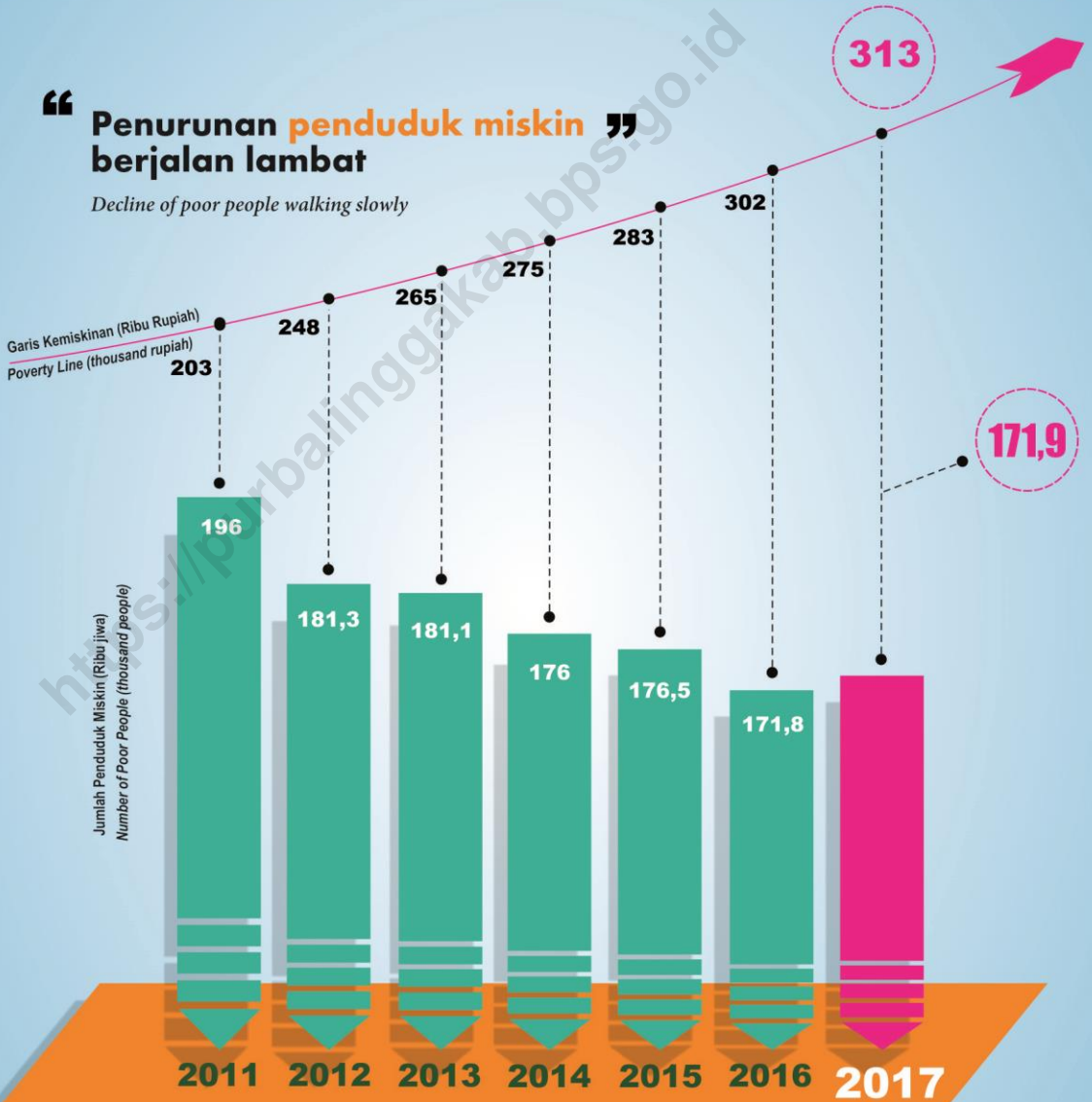

PENJELASAN TEKNIS

1. Tidak/belum pernah sekolah adalah mereka yang tidak pernah/belum pernah terdaftar dan tidak pernah/belum pernah aktif mengikuti pendidikan di suatu jenjang pendidikan formal. Termasuk juga yang tamat/belum tamat taman kanak-kanak tetapi tidak melanjutkan ke sekolah dasar.
2. Masih bersekolah adalah mereka yang terdaftar dan aktif mengikuti pendidikan formal dan nonformal (Paket A, B atau C), baik pendidikan dasar, menengah/pendidikan tinggi. Bagi mahasiswa yang sedang cuti dianggap masih bersekolah.
3. Tidak bersekolah lagi adalah mereka yang pernah terdaftar dan aktif mengikuti pendidikan di suatu jenjang pendidikan formal dan non formal (Paket A, B atau C), tetapi pada saat pencacahan tidak lagi terdaftar dan tidak aktif mengikuti pendidikan.
4. Tamat sekolah adalah menyelesaikan pelajaran yang ditandai dengan lulus ujian akhir pada kelas/tingkat terakhir suatu jenjang pendidikan di sekolah

TECHNICAL NOTES

1. *Not/never attending school is someone who has never attended or never been registered in a formal education, such as primary, secondary, and tertiary education. Those who just completed kindergarten are considered as never attended school.*
2. *Attending school is someone who is currently attending primary, secondary, or tertiary education, including package A, package B, or package C. College student who postpones his/her study is considered as attending school.*
3. *Not attending school anymore is someone who had enrolled and participated in formal and non-formal education in the past including package A, package B, or package C, but currently does not attend school.*
4. *Completed particular level of education is someone who has completed particular level of education in private or public school and accepting graduation*

negeri maupun swasta dengan mendapatkan tanda tamat belajar/ijazah. Seseorang yang belum mengikuti pelajaran pada kelas tertinggi tetapi telah mengikuti ujian akhir dan lulus dianggap tamat sekolah.

certificate. Someone who has never attended the highest grade but passed the final exam is considered as completed particular level of education.

5. Rumah Sakit adalah tempat pemeriksaan dan perawatan kesehatan, biasanya berada di bawah pengawasan dokter/tenaga medis, yang melayani penderita yang sakit untuk berobat rawat jalan atau rawat inap.

5. *Hospital is a place for health check, usually controlled/supervised by doctors/medical personnel to serve the ill patients to get outpatient or inpatient treatment services.*

6. Rumah Sakit Bersalin adalah rumah sakit khusus untuk persalinan, dilengkapi pelayanan spesialis pemeriksaan kehamilan, persalinan, rawat inap dan rawat jalan ibu dan

6. *Maternity Hospital is a specialized hospital for childbirth, has specialist inspection service to pregnancy, childbirth,*

7. Puskesmas (Pusat Kesehatan Masyarakat) adalah unit pelaksana teknis dinas kesehatan kabupaten/kota yang mempunyai fungsi utama sebagai penyelenggara pelayanan kesehatan tingkat pertama.

7. *Public Health Center is technical implementation unit of regency health department that have the primary function as a first-level health care providers.*

8. Penduduk miskin adalah penduduk yang memiliki rata-rata pengeluaran per kapita per bulan di bawah Garis Kemiskinan.
8. *A person whose expenditure per capita per month is below the poverty line is considered to be poor.*
9. Garis Kemiskinan Makanan (GKM) merupakan nilai pengeluaran kebutuhan minimum makanan yang disetarakan dengan 2.100 kkalori per kapita per hari. Garis Kemiskinan Non-Makanan (GKNM) adalah kebutuhan minimum untuk perumahan, sandang, pendidikan, kesehatan, dan kebutuhan dasar lainnya.
9. *The Food Poverty Line refers to the daily minimum requirement of 2,100 kcal per capita per day. The Non-Food Poverty Line refers to the minimum requirement for household necessities for clothing, education, health, and other basic individual needs.*
10. Ukuran Kemiskinan
10. *Poverty Measures*
- a. *Head Count Index (HCI-P₀)* adalah persentase penduduk miskin yang berada di bawah Garis Kemiskinan (GK).
- a. *Head Count Index (HCI-P₀) simply measures the percentage of the population that is counted as poor, often denoted by P₀.*
- b. Indeks Kedalaman Kemiskinan (*Poverty Gap Index-P₁*) merupakan ukuran rata-rata kesenjangan pengeluaran masing-masing penduduk miskin terhadap garis kemiskinan. Semakin tinggi nilai indeks, semakin jauh rata-rata
- b. *Poverty Gap Index-P₁ measures the extent to which individuals fall below the poverty line (the poverty gaps) as a proportion of the poverty line. Higher value of the index shows that the gap between average expenditure of the poor and the poverty line is wider.*

pengeluaran penduduk dari garis kemiskinan.

- c. Indeks Keparahan Kemiskinan (*Poverty Severity Index-P₂*) memberikan gambaran mengenai penyebaran pengeluaran di antara penduduk miskin. Semakin tinggi nilai indeks, semakin tinggi ketimpangan pengeluaran di antara penduduk miskin.

- c. *Poverty Severity Index-P₂ describes inequality among the poor. This is simply a weighted sum of poverty gaps (as a proportion of the poverty line), where the weights are the proportionate poverty gaps themselves. Hence, by squaring the poverty gap index, the measure implicitly puts more weight on observations that fall well below the poverty line. Higher value of the index shows that inequality among the poor is higher.*

ULASAN**DESCRIPTION****A. PENDIDIKAN**

Dari catatan Dinas Pendidikan Kabupaten Purbalingga terdapat sekolah TK/RA/BA sebanyak 510 sekolah dengan guru 952 orang, murid 17.838 siswa; SD/MI sebanyak 647 sekolah dengan guru 5.291 orang, murid 99.292 siswa; SMP/MTs sebanyak 115 sekolah dengan guru 2.263 orang, murid 44.487 siswa; SMA/MA/SMK sebanyak 58 sekolah dengan guru 680 orang, murid 31.896 siswa.

B. SOSIAL LAINNYA

Berdasarkan data dari Dinas Kesehatan Kabupaten Purbalingga, jumlah sarana kesehatan di Kabupaten Purbalingga terdapat rumah sakit 6 buah, puskesmas 22 buah, pukesmas pembantu 48 buah, puskesmas keliling 22 buah dan apotik 74 buah. Sedangkan jumlah tenaga kesehatan dokter 230 orang, bidan 582 orang dan paramedis lainnya 1.879 orang.

A. EDUCATION

From Purbalingga Regency Education Service Office Report there are Kindergarten as much as 510 schools with 952 teachers, 17.838 pupils. Elementary School as much as 647 schools with 5.291 teachers, 99.292 pupils. Junior High School as much as 115 schools with 2.263 teachers, 44.487 pupils. Senior High School as much as 58 school with 680 teachers, 31.896 pupils.

B. OTHER SOCIAL

According to Public Health Purbalingga Regency Service Office, number of health facilities in Purbalingga Regency there are 6 hospitals, 22 health centers, 48 sub health centers, 22 mobile health center and 74 pharmacies. While, number of medicals 230 doctors, 582 midwives and 1.879 other paramedics.

Gambar 4. Jumlah Sekolah, Siswa dan Guru Tingkat SD, SLTP, SLTA dan SMK,
Picture 4. Number of School, Pupils and Teacher at Level Elementary School,
Junior High School, Senior High School and Vocationaly Senior
High School, 2017/2018

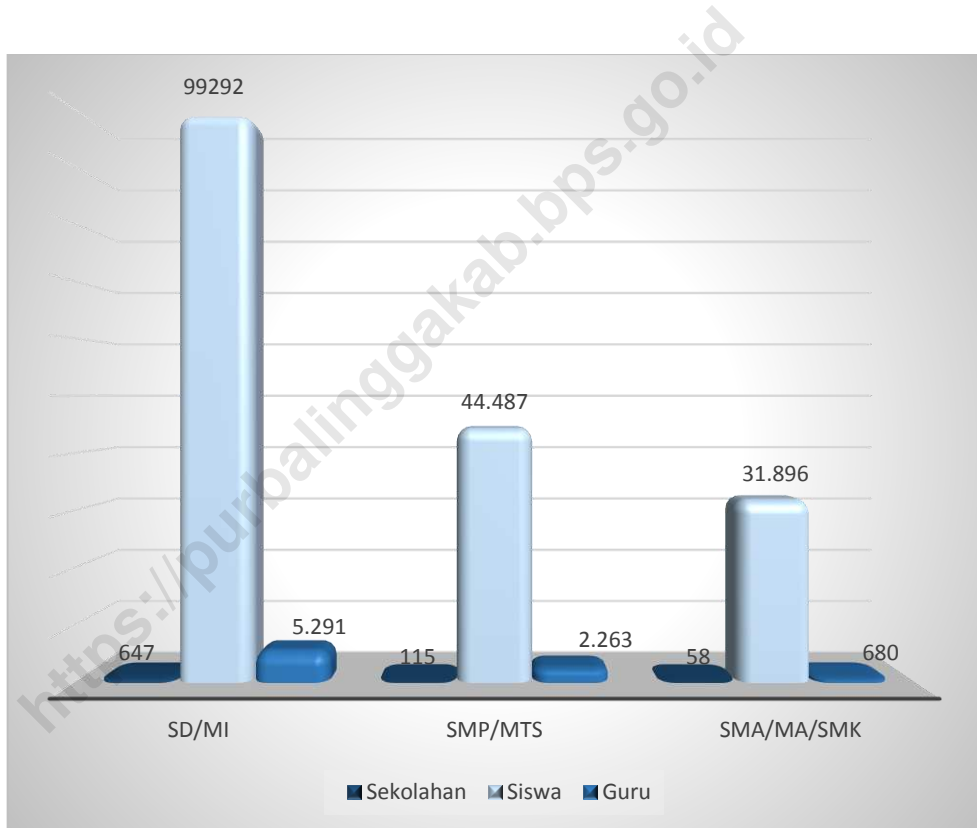

4.1. PENDIDIKAN/*EDUCATION*

Tabel 4.1.1 Jumlah Sekolah TK dan Rodhotul Athfal (RA)/Bustanul Athfal (BA) Menurut Kecamatan di Kabupaten Purbalingga, 2017/2018
Number of Kindergarten and Islamic Kindergarten by Subdistrict in Purbalingga Regency, 2017/2018

Kecamatan <i>Sub District</i>	Taman Kanak-kanak (TK) <i>Kindergarten</i>		Rodhotul/Bustan ul Athfal (RA/BA) <i>Islamic Kindergarten</i>	Jumlah <i>Total</i>
	Negeri <i>State</i>	Swasta <i>Private</i>		
(1)	(2)	(3)	(4)	(5)
1 Kemangkon	-	16	23	39
2 Bukateja	1	15	39	55
3 Kejobong	-	17	11	28
4 Pengadegan	-	12	13	25
5 Kaligondang	-	15	20	35
6 Purbalingga	1	19	15	35
7 Kalimanah	-	10	15	25
8 Padamara	1	12	3	16
9 Kutasari	-	9	15	24
10 Bojongsari	1	7	15	23
11 Mrebet	-	9	12	21
12 Bobotsari	1	10	12	23
13 Karangreja	-	16	3	19
14 Karangjambu	-	18	3	21
15 Karanganyar	-	16	12	28
16 Kertanegara	-	15	7	22
17 Karangmoncol	-	16	19	35
18 Rembang	-	25	11	36
Purbalingga	5	257	248	510

Sumber: Dinas Pendidikan dan Kebudayaan Kabupaten Purbalingga

Source: *Purbalingga Regency Service Office of Educations and Culture*

Tabel 4.1.2 (BA) Menurut Kecamatan di Kabupaten Purbalingga, 2017/2018
Table 4.1.2 Number of New Student at Kindergarten and Islamic Kindergarten by Subdistrict in Purbalingga Regency, 2017/2018

Kecamatan Sub District	Taman Kanak-kanak (TK) Kindergarten		Rodhotul/Bustanul Athfal (RA/BA) Islamic Kindergarten	Jumlah Total
	Negeri State	Swasta Private		
(1)	(2)	(3)	(4)	(5)
1 Kemangkon	-	493	705	1 198
2 Bukateja	85	469	1 453	2 007
3 Kejobong	-	515	333	848
4 Pengadegan	-	306	362	668
5 Kaligondang	-	421	593	1 014
6 Purbalingga	142	1 218	818	2 178
7 Kalimanah	-	359	683	1 042
8 Padamara	47	390	68	505
9 Kutasari	-	344	306	650
10 Bojongsari	94	255	556	905
11 Mrebet	-	280	619	899
12 Bobotsari	90	268	532	890
13 Karangreja	-	595	108	703
14 Karangjambu	-	492	99	591
15 Karanganyar	-	398	296	694
16 Kertanegara	-	315	337	652
17 Karangmoncol	-	565	488	1 053
18 Rembang	-	731	430	1 161
Purbalingga	458	8 414	8 786	17 658

Sumber: Dinas Pendidikan dan Kebudayaan Kabupaten Purbalingga

Source: Purbalingga Regency Service Office of Educations and Culture

Tabel 4.1.3 Menurut Kecamatan di Kabupaten Purbalingga, 2017/2018
Table Number of Student at Kindergarten and Islamic Kindergarten by Subdistrict in Purbalingga Regency, 2017/2018

Kecamatan Sub District	Taman Kanak-kanak (TK) Kindergarten		Rodhotul/Bustanul Athfal (RA/BA) Islamic Kindergarten	Jumlah Total
	Negeri State	Swasta Private		
(1)	(2)	(3)	(4)	(5)
1 Kemangkon	-	254	705	959
2 Bukateja	85	493	1 513	2 091
3 Kejobong	-	469	332	801
4 Pengadegan	-	306	362	668
5 Kaligondang	-	421	593	1 014
6 Purbalingga	142	1 223	818	2 183
7 Kalimanah	-	359	683	1 042
8 Padamara	47	390	68	505
9 Kutasari	-	344	594	938
10 Bojongsari	94	315	552	961
11 Mrebet	-	286	619	905
12 Bobotsari	90	268	532	890
13 Karangreja	-	595	108	703
14 Karangjambu	-	492	99	591
15 Karanganyar	-	398	296	694
16 Kertanegara	-	342	337	679
17 Karangmoncol	-	565	492	1 057
18 Rembang	-	727	430	1 157
Purbalingga	458	8 247	9 133	17 838

Sumber: Dinas Pendidikan dan Kebudayaan Kabupaten Purbalingga

Source: Purbalingga Regency Service Office of Educations and Culture

Tabel 4.1.4 (BA) Menurut Kecamatan di Kabupaten Purbalingga, 2016/2017
Table 4.1.4 Number of Graduation Student at Kindergarten and Islamic Kindergarten by Subdistrict in Purbalingga Regency, 2016/2017

Kecamatan Sub District	Taman Kanak-kanak (TK) Kindergarten		Rodhotul/Bustanul Athfal (RA/BA) Islamic Kindergarten	Jumlah Total
	Negeri State	Swasta Private		
(1)	(2)	(3)	(4)	(5)
1 Kemangkong	-	380	507	887
2 Bukateja	91	273	1 067	1 431
3 Kejobong	-	389	306	695
4 Pengadegan	-	299	303	602
5 Kaligondang	-	349	493	842
6 Purbalingga	52	858	423	1 333
7 Kalimanah	-	60	485	545
8 Padamara	39	386	74	499
9 Kutasari	-	315	482	797
10 Bojongsari	76	219	497	792
11 Mrebet	-	160	558	718
12 Bobotsari	46	204	488	738
13 Karangreja	-	524	99	623
14 Karangjambu	-	374	87	461
15 Karanganyar	-	326	245	571
16 Kertanegara	-	323	302	625
17 Karangmoncol	-	455	447	902
18 Rembang	-	498	297	795
Purbalingga	304	6 392	7 160	13 856

Sumber: Dinas Pendidikan dan Kebudayaan Kabupaten Purbalingga

Source: Purbalingga Regency Service Office of Educations and Culture

Tabel 4.1.5 (BA) Menurut Kecamatan di Kabupaten Purbalingga, 2017/2018
Table 4.1.5 Number of Permanent Teacher at Kindergarten and Islamic Kindergarten by Subdistrict in Purbalingga Regency, 2017/2018

Kecamatan Sub District	Taman Kanak-kanak (TK) Kindergarten		Rodhotul/Bustanul Athfal (RA/BA) Islamic Kindergarten	Jumlah Total
	Negeri State	Swasta Private		
(1)	(2)	(3)	(4)	(5)
1 Kemangkon	-	20	26	46
2 Bukateja	7	16	63	86
3 Kejobong	-	35	14	49
4 Pengadegan	-	14	23	37
5 Kaligondang	-	15	24	39
6 Purbalingga	10	75	46	131
7 Kalimanah	-	19	25	44
8 Padamara	8	19	3	30
9 Kutasari	-	20	22	42
10 Bojongsari	12	16	26	54
11 Mrebet	-	16	29	45
12 Bobotsari	7	11	25	43
13 Karangreja	-	34	4	38
14 Karangjambu	-	26	4	30
15 Karanganyar	-	16	16	32
16 Kertanegara	-	14	13	27
17 Karangmoncol	-	34	36	70
18 Rembang	-	43	22	65
Purbalingga	44	443	421	908

Sumber: Dinas Pendidikan dan Kebudayaan Kabupaten Purbalingga

Source: Purbalingga Regency Service Office of Educations and Culture

Tabel 4.1.6 Menurut Kecamatan di Kabupaten Purbalingga, 2017/2018
Table 4.1.6 *Number of Unpermanent Teacher at Kindergarten and Islamic Kindergarten by Subdistrict in Purbalingga Regency, 2017/2018*

Kecamatan <i>Sub District</i>	Taman Kanak-kanak (TK) <i>Kindergarten</i>		Rodhotul/Bustanul Athfal (RA/BA) <i>Islamic Kindergarten</i>	Jumlah <i>Total</i>
	Negeri <i>State</i>	Swasta <i>Private</i>		
(1)	(2)	(3)	(4)	(5)
1 Kemangkon	-	2	-	2
2 Bukateja	1	-	-	1
3 Kejobong	-	1	-	1
4 Pengadegan	-	-	-	-
5 Kaligondang	-	-	-	-
6 Purbalingga	3	4	-	7
7 Kalimanah	-	2	-	2
8 Padamara	-	5	-	5
9 Kutasari	-	6	-	6
10 Bojongsari	6	-	-	6
11 Mrebet	-	-	-	-
12 Bobotsari	2	-	-	2
13 Karangreja	-	3	-	3
14 Karangjambu	-	-	-	-
15 Karanganyar	-	-	-	-
16 Kertanegara	-	-	-	-
17 Karangmoncol	-	-	-	-
18 Rembang	-	9	-	9
Purbalingga	12	32	-	44

Sumber: Dinas Pendidikan dan Kebudayaan Kabupaten Purbalingga

Source: Purbalingga Regency Service Office of Educations and Culture

Tabel 4.1.7 Jumlah Sekolah Dasar (SD) dan Madrasah Ibtidaiyah (MI) Menurut Kecamatan di Kabupaten Purbalingga, 2017/2018
Table 4.1.7 *Number of Elementary School and Islamic Elementary School by Subdistrict in Purbalingga Regency, 2017/2018*

Kecamatan Sub District	Sekolah Dasar (SD) Elementary School		Madrasah Ibtidaiyah (MI) Islamic Elementary School		Jumlah Total
	Negeri State	Swasta Private	Negeri State	Swasta Private	
(1)	(2)	(3)	(4)	(5)	(6)
1 Kemangkon	30	-	-	19	49
2 Bukateja	36	-	1	15	52
3 Kejobong	26	-	-	12	38
4 Pengadegan	22	-	-	9	31
5 Kaligondang	34	-	-	13	47
6 Purbalingga	26	4	-	5	35
7 Kalimanah	23	-	-	10	33
8 Padamara	20	-	-	4	24
9 Kutasari	26	1	-	12	39
10 Bojongsari	24	-	-	9	33
11 Mrebet	40	-	-	5	45
12 Bobotsari	20	1	-	7	28
13 Karangreja	23	-	-	5	28
14 Karangjambu	13	-	-	6	19
15 Karanganyar	19	-	-	13	32
16 Kertanegara	19	-	-	4	23
17 Karangmoncol	23	-	1	15	39
18 Rembang	35	-	1	16	52
Purbalingga	459	6	3	179	647

Sumber: Dinas Pendidikan dan Kebudayaan Kabupaten Purbalingga

Source: *Purbalingga Regency Service Office of Educations and Culture*

**Jumlah Murid Baru Sekolah Dasar (SD) dan Madrasah Ibtidaiyah (MI)
Menurut Kecamatan di Kabupaten Purbalingga, 2017/2018**

Tabel

Table 4.1.8 *Number of New Student at Elementary School and Islamic Elementary School by Subdistrict in Purbalingga Regency, 2017/2018*

Kecamatan Sub District	Sekolah Dasar (SD) Elementary School		Madrasah Ibtidaiyah (MI) Islamic Elementary School		Jumlah Total
	Negeri State	Swasta Private	Negeri State	Swasta Private	
(1)	(2)	(3)	(4)	(5)	(6)
1 Kemangkön	593	-	-	371	964
2 Bukateja	764	-	76	460	1 300
3 Kejobong	641	-	-	248	889
4 Pengadegan	478	-	-	228	706
5 Kaligondang	685	-	-	340	1 025
6 Purbalingga	851	278	-	397	1 526
7 Kalimanah	519	-	-	290	809
8 Padamara	579	-	-	94	673
9 Kutasari	746	64	-	395	1 205
10 Bojongsari	797	-	-	306	1 103
11 Mrebet	1 135	-	-	143	1 278
12 Bobotsari	665	43	-	158	866
13 Karangreja	806	-	-	93	899
14 Karangjambu	330	-	24	143	497
15 Karanganyar	468	-	-	260	728
16 Kertanegara	423	-	76	110	609
17 Karangmoncol	604	-	-	441	1 045
18 Rembang	800	-	-	374	1 174
Purbalingga	11 884	385	176	4 851	17 296

Sumber: Dinas Pendidikan dan Kebudayaan Kabupaten Purbalingga

Source: Purbalingga Regency Service Office of Educations and Culture

Tabel 4.1.9 Jumlah Murid Sekolah Dasar (SD) dan Madrasah Ibtidaiyah (MI) Menurut Kecamatan di Kabupaten Purbalingga, 2017/2018
Table *Number of Student at Elementary School and Islamic Elementary School by Subdistrict in Purbalingga Regency, 2017/2018*

Kecamatan Sub District	Sekolah Dasar (SD) Elementary School		Madrasah Ibtidaiyah (MI) Islamic Elementary School		Jumlah Total
	Negeri State	Swasta Private	Negeri State	Swasta Private	
(1)	(2)	(3)	(4)	(5)	(6)
1 Kemangkon	3 616	-	-	2 070	5 686
2 Bukateja	4 893	-	348	2 376	7 617
3 Kejobong	3 689	-	-	1 271	4 960
4 Pengadegan	2 922	-	-	1 180	4 102
5 Kaligondang	4 357	-	-	1 672	6 029
6 Purbalingga	5 159	1 465	-	1 859	8 483
7 Kalimanah	3 247	-	-	1 337	4 584
8 Padamara	3 502	-	-	424	3 926
9 Kutasari	4 702	332	-	1 915	6 949
10 Bojongsari	4 503	-	-	1 462	5 965
11 Mrebet	6 866	-	-	728	7 594
12 Bobotsari	4 206	221	-	829	5 256
13 Karangreja	4 398	-	-	454	4 852
14 Karangjambu	1 889	-	177	759	2 825
15 Karanganyar	2 738	-	-	1 307	4 045
16 Kertanegara	2 654	-	343	745	3 742
17 Karangmoncol	3 701	-	-	2 419	6 120
18 Rembang	4 924	-	-	1 633	6 557
Purbalingga	71 966	2 018	868	24 440	99 292

Sumber: Dinas Pendidikan dan Kebudayaan Kabupaten Purbalingga

Source: *Purbalingga Regency Service Office of Educations and Culture*

Jumlah Tamatan Sekolah Dasar (SD) dan Madrasah Ibtidaiyah (MI)

Menurut Kecamatan di Kabupaten Purbalingga, 2016/2017

Tabel
Table 4.1.10 *Number of Graduation Student at Elementary School and Islamic Elementary School by Subdistrict in Purbalingga Regency, 2016/2017*

Kecamatan Sub District	Sekolah Dasar (SD) Elementary School		Madrasah Ibtidaiyah (MI) Islamic Elementary School		Jumlah Total
	Negeri State	Swasta Private	Negeri State	Swasta Private	
	(1)	(2)	(3)	(4)	
1 Kemangkon	640	-	-	295	935
2 Bukateja	840	-	45	318	1 203
3 Kejobong	594	-	-	172	766
4 Pengadegan	496	-	-	170	666
5 Kaligondang	818	-	-	230	1 048
6 Purbalingga	733	183	-	279	1 195
7 Kalimanah	569	-	-	158	727
8 Padamara	545	-	-	49	594
9 Kutasari	744	40	-	261	1 045
10 Bojongsari	694	-	-	196	890
11 Mrebet	1 048	-	-	88	1 136
12 Bobotsari	675	-	-	131	806
13 Karangreja	665	-	-	63	728
14 Karangjambu	292	-	26	120	438
15 Karanganyar	464	-	-	187	651
16 Kertanegara	477	-	48	127	652
17 Karangmoncol	581	-	-	375	956
18 Rembang	825	-	-	217	1 042
Purbalingga	11 700	223	119	3 436	15 478

Sumber: Dinas Pendidikan dan Kebudayaan Kabupaten Purbalingga

Source: Purbalingga Regency Service Office of Educations and Culture

Jumlah Guru Tetap Sekolah Dasar (SD) dan Madrasah Ibtidaiyah (MI) Menurut Kecamatan di Kabupaten Purbalingga, 2017/2018

Tabel 4.1.11 *Number of Permanent Teacher at Elementary School and Islamic Elementary School by Subdistrict in Purbalingga Regency, 2017/2018*

Kecamatan Sub District	Sekolah Dasar (SD) Elementary School		Madrasah Ibtidaiyah (MI) Islamic Elementary School		Jumlah Total
	Negeri State	Swasta Private	Negeri State	Swasta Private	
(1)	(2)	(3)	(4)	(5)	(6)
1 Kemangkon	152	-	-	109	261
2 Bukateja	188	-	-	74	262
3 Kejobong	155	-	-	54	209
4 Pengadegan	131	-	-	41	172
5 Kaligondang	171	-	-	63	234
6 Purbalingga	171	56	-	79	306
7 Kalimanah	135	-	-	55	190
8 Padamara	113	-	-	21	134
9 Kutasari	143	10	-	57	210
10 Bojongsari	159	-	-	52	211
11 Mrebet	237	-	-	27	264
12 Bobotsari	107	-	-	36	143
13 Karangreja	112	-	-	22	134
14 Karangjambu	70	-	2	26	98
15 Karanganyar	111	-	-	57	168
16 Kertanegara	101	-	1	26	128
17 Karangmoncol	123	-	-	81	204
18 Rembang	174	-	-	71	245
Purbalingga	2 553	66	3	951	3 573

Sumber: Dinas Pendidikan dan Kebudayaan Kabupaten Purbalingga

Source: Purbalingga Regency Service Office of Educations and Culture

**Jumlah Guru Tidak Tetap Sekolah Dasar (SD) dan Madrasah
Ibtidaiyah (MI) Menurut Kecamatan di Kabupaten Purbalingga,
2017/2018**

Tabel 4.1.12 *Number of Unpermanent Teacher at Elementary School and Islamic
Elementary School by Subdistrict in Purbalingga Regency,
2017/2018*

Kecamatan Sub District	Sekolah Dasar (SD) Elementary School		Madrasah Ibtidaiyah (MI) Islamic Elementary School		Jumlah Total
	Negeri State	Swasta Private	Negeri State	Swasta Private	
	(1)	(2)	(3)	(4)	
1 Kemangkon	105	-	-	12	117
2 Bukateja	95	-	-	9	104
3 Kejobong	65	-	-	6	71
4 Pengadegan	53	-	-	5	58
5 Kaligondang	104	-	-	7	111
6 Purbalingga	105	57	-	10	172
7 Kalimanah	86	-	-	7	93
8 Padamara	81	-	-	3	84
9 Kutasari	97	16	-	7	120
10 Bojongsari	72	-	-	6	78
11 Mrebet	142	-	-	3	145
12 Bobotsari	107	-	-	4	111
13 Karangreja	62	-	-	3	65
14 Karangjambu	30	-	-	4	34
15 Karanganyar	65	-	-	7	72
16 Kertanegara	62	-	-	3	65
17 Karangmoncol	86	-	-	10	96
18 Rembang	114	-	-	8	122
Purbalingga	1 531	73	-	114	1 718

Sumber: Dinas Pendidikan dan Kebudayaan Kabupaten Purbalingga

Source: Purbalingga Regency Service Office of Educations and Culture

Tabel 4.1.13 Jumlah Sekolah Menengah Pertama (SMP) dan Sederajat Menurut Kecamatan di Kabupaten Purbalingga, 2017/2018
Table 4.1.13 *Number of Junior High School and Equal by Subdistrict in Purbalingga Regency, 2017/2018*

Kecamatan <i>Sub District</i>	Sekolah Menengah Pertama (SMP) <i>Junior High School</i>		Madrasah Tsanawiyah (MTs) <i>Islamic Junior High School</i>		Jumlah <i>Total</i>
	Negeri <i>State</i>	Swasta <i>Private</i>	Negeri <i>State</i>	Swasta <i>Private</i>	
	(1)	(2)	(3)	(4)	
1 Kemangkon	4	1	-	2	7
2 Bukateja	3	1	-	5	9
3 Kejobong	2	-	-	3	5
4 Pengadegan	3	-	-	1	4
5 Kaligondang	2	2	-	3	7
6 Purbalingga	5	4	-	2	11
7 Kalimanah	3	-	-	1	4
8 Padamara	2	1	-	-	3
9 Kutasari	4	-	-	2	6
10 Bojongsari	2	-	-	3	5
11 Mrebet	5	-	-	1	6
12 Bobotsari	4	1	1	1	7
13 Karangreja	3	-	-	3	6
14 Karangjambu	4	-	-	2	6
15 Karanganyar	1	1	1	-	3
16 Kertanegara	2	1	-	2	5
17 Karangmoncol	5	2	-	5	12
18 Rembang	6	2	-	1	9
Purbalingga	60	16	2	37	115

Sumber: Dinas Pendidikan dan Kebudayaan Kabupaten Purbalingga

Source: *Purbalingga Regency Service Office of Educations and Culture*

Tabel 4.1.14 Jumlah Murid Baru Sekolah Menengah Pertama (SMP) dan Sederajat Menurut Kecamatan di Kabupaten Purbalingga, 2017/2018
Table 4.1.14 Number of New Student at Junior High School and Equal by Subdistrict in Purbalingga Regency, 2017/2018

Kecamatan Sub District	Sekolah Menengah Pertama (SMP) Junior High School		Madrasah Tsanawiyah (MTs) Islamic Junior High School		Jumlah Total
	Negeri State	Swasta Private	Negeri State	Swasta Private	
	(1)	(2)	(3)	(4)	
1 Kemangkön	548	-	-	126	674
2 Bukateja	710	-	-	623	1 333
3 Kejobong	346	-	-	428	774
4 Pengadegan	434	-	-	57	491
5 Kaligondang	432	-	-	233	665
6 Purbalingga	1 313	-	-	355	1 668
7 Kalimanah	666	-	-	31	697
8 Padamara	445	-	-	-	445
9 Kutasari	762	-	-	190	952
10 Bojongsari	507	-	-	237	744
11 Mrebet	773	-	-	45	818
12 Bobotsari	776	-	317	77	1 170
13 Karangreja	472	-	-	112	584
14 Karangjambu	239	-	-	201	440
15 Karanganyar	287	-	256	-	543
16 Kertanegara	292	-	-	154	446
17 Karangmoncol	444	-	-	392	836
18 Rembang	717	-	-	50	767
Purbalingga	10 163	-	573	3 311	14 047

Sumber: Dinas Pendidikan dan Kebudayaan Kabupaten Purbalingga

Source: Purbalingga Regency Service Office of Educations and Culture

Tabel 4.1.15 Jumlah Murid Sekolah Menengah Pertama (SMP) dan Sederajat Menurut Kecamatan di Kabupaten Purbalingga, 2017/2018
Table 4.1.15 *Number of Student at Junior High School and Equal by Subdistrict in Purbalingga Regency, 2017/2018*

Kecamatan <i>Sub District</i>	Sekolah Menengah Pertama (SMP) <i>Junior High School</i>		Madrasah Tsanawiyah (MTs) <i>Islamic Junior High School</i>		Jumlah <i>Total</i>
	Negeri <i>State</i>	Swasta <i>Private</i>	Negeri <i>State</i>	Swasta <i>Private</i>	
	(1)	(2)	(3)	(4)	
1 Kemangkon	1 545	106	-	368	2 019
2 Bukateja	2 077	29	-	1 618	3 724
3 Kejobong	1 015	-	-	1 394	2 409
4 Pengadegan	1 269	-	-	190	1 459
5 Kaligondang	1 266	281	-	801	2 348
6 Purbalingga	4 026	1 026	-	921	5 973
7 Kalimanah	2 107	-	-	110	2 217
8 Padamara	1 381	51	-	-	1 432
9 Kutasari	2 199	-	-	552	2 751
10 Bojongsari	1 521	-	-	798	2 319
11 Mrebet	2 372	-	-	136	2 508
12 Bobotsari	2 376	174	939	123	3 612
13 Karangreja	1 475	-	-	312	1 787
14 Karangjambu	731	-	-	529	1 260
15 Karanganyar	831	249	738	-	1 818
16 Kertanegara	895	73	-	536	1 504
17 Karangmoncol	1 489	129	-	1 159	2 777
18 Rembang	2 096	278	-	196	2 570
Purbalingga	30 671	2 396	1 677	9 743	44 487

Sumber: Dinas Pendidikan dan Kebudayaan Kabupaten Purbalingga

Source: *Purbalingga Regency Service Office of Educations and Culture*

Jumlah Tamatan Sekolah Menengah Pertama (SMP) dan Sederajat Menurut Kecamatan di Kabupaten Purbalingga, 2016/2017
Number of Graduation Student at Junior High School and Equal by Subdistrict in Purbalingga Regency, 2016/2017

Kecamatan Sub District	Sekolah Menengah Pertama (SMP) Junior High School		Madrasah Tsanawiyah (MTs) Islamic Junior High School		Jumlah Total
	Negeri State	Swasta Private	Negeri State	Swasta Private	
	(1)	(2)	(3)	(4)	
1 Kemangkön	521	31	-	164	716
2 Bukateja	731	11	-	423	1 165
3 Kejobong	329	-	-	482	811
4 Pengadegan	371	-	-	66	437
5 Kaligondang	402	90	-	282	774
6 Purbalingga	1 271	236	-	273	1 780
7 Kalimanah	694	-	-	23	717
8 Padamara	466	28	-	-	494
9 Kutasari	677	-	-	176	853
10 Bojongsari	499	-	-	291	790
11 Mrebet	760	-	-	41	801
12 Bobotsari	758	58	298	16	1 130
13 Karangreja	480	-	-	78	558
14 Karangjambu	252	-	-	152	404
15 Karanganyar	276	93	270	-	639
16 Kertanegara	326	32	-	199	557
17 Karangmoncol	511	22	-	354	887
18 Rembang	693	140	-	73	906
Purbalingga	10 017	741	568	3 093	14 419

Sumber: Dinas Pendidikan dan Kebudayaan Kabupaten Purbalingga

Source: Purbalingga Regency Service Office of Educations and Culture

Tabel 4.1.17 Jumlah Guru Tetap Sekolah Menengah Pertama (SMP) dan Sederajat Menurut Kecamatan di Kabupaten Purbalingga, 2017/2018
Table 4.1.17 *Number of Permanent Teacher at Junior High School and Equal by Subdistrict in Purbalingga Regency, 2017/2018*

Kecamatan <i>Sub District</i>	Sekolah Menengah Pertama (SMP) <i>Junior High School</i>		Madrasah Tsanawiyah (MTs) <i>Islamic Junior High School</i>		Jumlah <i>Total</i>
	Negeri <i>State</i>	Swasta <i>Private</i>	Negeri <i>State</i>	Swasta <i>Private</i>	
	(1)	(2)	(3)	(4)	
1 Kemangkon	70	7	-	13	90
2 Bukateja	89	6	-	64	159
3 Kejobong	36	-	-	51	87
4 Pengadegan	36	-	-	7	43
5 Kaligondang	50	15	-	34	99
6 Purbalingga	170	50	-	25	245
7 Kalimanah	89	-	-	6	95
8 Padamara	53	4	-	-	57
9 Kutasari	84	-	-	22	106
10 Bojongsari	50	-	-	31	81
11 Mrebet	79	-	-	5	84
12 Bobotsari	76	13	14	16	119
13 Karangreja	45	-	-	31	76
14 Karangjambu	12	-	-	24	36
15 Karanganyar	22	14	8	-	44
16 Kertanegara	29	11	-	24	64
17 Karangmoncol	46	18	-	69	133
18 Rembang	49	23	-	11	83
Purbalingga	1 085	161	22	433	1 701

Sumber: Dinas Pendidikan dan Kebudayaan Kabupaten Purbalingga

Source: *Purbalingga Regency Service Office of Educations and Culture*

Tabel 4.1.18 Jumlah Guru Tidak Tetap Sekolah Menengah Pertama (SMP) dan Sederajat Menurut Kecamatan di Kabupaten Purbalingga, 2017/2018
Table 4.1.18 Number of Unpermanent Teacher at Junior High School and Equal by Subdistrict in Purbalingga Regency, 2017/2018

Kecamatan Sub District	Sekolah Menengah Pertama (SMP) Junior High School		Madrasah Tsanawiyah (MTs) Islamic Junior High School		Jumlah Total
	Negeri State	Swasta Private	Negeri State	Swasta Private	
	(1)	(2)	(3)	(4)	
1 Kemangkon	19	2	-	2	23
2 Bukateja	24	-	-	6	30
3 Kejobong	15	-	-	4	19
4 Pengadegan	28	-	-	-	28
5 Kaligondang	16	2	-	4	22
6 Purbalingga	40	29	-	3	72
7 Kalimanah	21	-	-	-	21
8 Padamara	15	2	-	-	17
9 Kutasari	26	-	-	3	29
10 Bojongsari	18	-	-	5	23
11 Mrebet	52	-	-	-	52
12 Bobotsari	37	-	2	2	41
13 Karangreja	26	-	-	-	26
14 Karangjambu	27	-	-	-	27
15 Karanganyar	14	-	-	-	14
16 Kertanegara	14	-	-	-	14
17 Karangmoncol	37	-	-	6	43
18 Rembang	59	2	-	-	61
Purbalingga	488	37	2	35	562

Sumber: Dinas Pendidikan dan Kebudayaan Kabupaten Purbalingga

Source: Purbalingga Regency Service Office of Educations and Culture

Tabel 4.1.19 Jumlah Sekolah Menengah Atas (SMA) dan Sederajat Menurut Kecamatan di Kabupaten Purbalingga, 2017/2018
Table 4.1.19 Number of Senior High School by Subdistrict in Purbalingga Regency, 2017/2018

Kecamatan Sub District	Sekolah Menengah Atas (SMA) Senior High School		Madrasah Aliyah (MA) Islamic Senior High School		Sekolah Menengah Kejuruan (SMK) Vocational High School		Jumlah Total
	Negeri State	Swasta Private	Negeri State	Swasta Private	Negeri State	Swasta Private	
	(2)	(3)	(4)	(5)	(6)	(7)	
(1)	(2)	(3)	(4)	(5)	(6)	(7)	(8)
1 Kemangkon	1	-	-	-	1	1	3
2 Bukateja	1	-	-	1	1	2	5
3 Kejobong	1	-	-	-	1	-	2
4 Pengadegan	-	-	-	-	-	1	1
5 Kaligondang	-	-	-	-	1	-	1
6 Purbalingga	2	1	1	1	1	4	10
7 Kalimanah	-	1	-	-	1	3	5
8 Padamara	1	-	-	-	-	-	1
9 Kutasari	1	-	-	1	1	-	3
10 Bojongsari	-	-	-	1	1	1	3
11 Mrebet	-	-	-	1	1	1	3
12 Bobotsari	1	1	-	1	-	3	6
13 Karangreja	1	-	-	-	-	1	2
14 Karangjambu	-	-	-	-	1	-	1
15 Karanganyar	-	1	-	1	1	-	3
16 Kertanegara	-	1	-	-	-	1	2
17 Karangmoncol	-	1	-	2	-	2	5
18 Rembang	1	-	-	-	1	-	2
Purbalingga	10	6	1	9	12	20	58

Sumber: Dinas Pendidikan dan Kebudayaan Kabupaten Purbalingga

Source: Purbalingga Regency Service Office of Educations and Culture

Jumlah Murid Baru Sekolah Menengah Atas (SMA) dan Sederajat Menurut Kecamatan di Kabupaten Purbalingga, 2017/2018
Number of New Student at Senior High School by Subdistrict in Purbalingga Regency, 2017/2018

Kecamatan Sub District	Sekolah Menengah Atas (SMA) Senior High School		Madrasah Aliyah (MA) Islamic Senior High School		Sekolah Menengah Kejuruan (SMK) Vocational High School		Jumlah Total
	Negeri State	Swasta Private	Negeri State	Swasta Private	Negeri State	Swasta Private	
	(1)	(2)	(3)	(4)	(5)	(6)	
1 Kemangkon	69	-	-	-	80	12	161
2 Bukateja	317	-	-	172	617	149	1 255
3 Kejobong	167	-	-	-	143	-	310
4 Pengadegan	-	-	-	-	-	56	56
5 Kaligondang	-	-	-	-	592	-	592
6 Purbalingga	770	209	375	18	120	696	2 188
7 Kalimanah	-	19	-	-	499	876	1 394
8 Padamara	198	-	-	-	-	-	198
9 Kutasari	176	-	-	44	399	-	619
10 Bojongsari	-	-	-	28	335	15	378
11 Mrebet	-	-	-	22	556	19	597
12 Bobotsari	347	135	-	32	-	1 052	1 566
13 Karangreja	264	-	-	-	-	66	330
14 Karangjambu	-	-	-	-	30	-	30
15 Karanganyar	-	131	-	23	329	-	483
16 Kertanegara	-	30	-	-	-	62	92
17 Karangmoncol	-	115	-	115	-	41	271
18 Rembang	272	-	-	-	287	-	559
Purbalingga	2 580	639	375	454	3 987	3 044	11 079

Sumber: Dinas Pendidikan dan Kebudayaan Kabupaten Purbalingga

Source: Purbalingga Regency Service Office of Educations and Culture

Tabel 4.1.21
Jumlah Murid Sekolah Menengah Atas (SMA) dan Sederajat Menurut Kecamatan di Kabupaten Purbalingga, 2017/2018
Number of Student at Senior High School by Subdistrict in Purbalingga Regency, 2017/2018

Kecamatan <i>Sub District</i>	Sekolah Menengah Atas (SMA) Senior High School		Madrasah Aliyah (MA) Islamic Senior High School		Sekolah Menengah Kejuruan (SMK) Vocational High School		Jumlah <i>Total</i>
	Negeri <i>State</i>	Swasta <i>Private</i>	Negeri <i>State</i>	Swasta <i>Private</i>	Negeri <i>State</i>	Swasta <i>Private</i>	
	(1)	(2)	(3)	(4)	(5)	(6)	
1 Kemangkon	197	-	-	-	233	34	464
2 Bukateja	904	-	-	417	1 788	431	3 540
3 Kejobong	477	-	-	-	414	-	891
4 Pengadegan	-	-	-	-	-	161	161
5 Kaligondang	-	-	-	-	1 717	-	1 717
6 Purbalingga	2 198	598	1 075	44	347	2 018	6 280
7 Kalimanah	-	43	-	-	1 447	2 539	4 029
8 Padamara	566	-	-	-	-	-	566
9 Kutasari	500	-	-	83	1 156	-	1 739
10 Bojongsari	-	-	-	102	970	44	1 116
11 Mrebet	-	-	-	67	1 613	55	1 735
12 Bobotsari	985	385	-	32	-	3 047	4 449
13 Karangreja	754	-	-	-	-	192	946
14 Karangjambu	-	-	-	-	88	-	88
15 Karanganyar	-	372	-	50	954	-	1 376
16 Kertanegara	-	85	-	-	-	180	265
17 Karangmoncol	-	330	-	379	-	118	827
18 Rembang	774	-	-	-	-	-	1 707
Purbalingga	7 355	1 813	1 075	1 174	10 727	9 752	31 896

Sumber: Dinas Pendidikan dan Kebudayaan Kabupaten Purbalingga

Source: Purbalingga Regency Service Office of Educations and Culture

Jumlah Tamatan Sekolah Menengah Atas (SMA) dan Sederajat Menurut Kecamatan di Kabupaten Purbalingga, 2016/2017
Table 4.1.22 Number of Graduation Student at Senior High School by Subdistrict in Purbalingga Regency, 2016/2017

Kecamatan Sub District	Sekolah Menengah Atas (SMA) Senior High School		Madrasah Aliyah (MA) Islamic Senior High School		Sekolah Menengah Kejuruan (SMK) Vocational High School		Jumlah Total
	Negeri State	Swasta Private	Negeri State	Swasta Private	Negeri State	Swasta Private	
	(1)	(2)	(3)	(4)	(5)	(6)	
1 Kemangkon	-	-	-	-	-	-	-
2 Bukateja	-	-	-	102	-	-	102
3 Kejobong	-	-	-	-	-	-	-
4 Pengadegan	-	-	-	-	-	-	-
5 Kaligondang	-	-	-	-	-	-	-
6 Purbalingga	-	-	341	8	-	-	349
7 Kalimanah	-	-	-	-	-	-	-
8 Padamara	-	-	-	-	-	-	-
9 Kutasari	-	-	-	24	-	-	24
10 Bojongsari	-	-	-	39	-	-	39
11 Mrebet	-	-	-	17	-	-	17
12 Bobotsari	-	-	-	-	-	-	-
13 Karangreja	-	-	-	-	-	-	-
14 Karangjambu	-	-	-	-	-	-	-
15 Karanganyar	-	-	-	15	-	-	15
16 Kertanegara	-	-	-	-	-	-	-
17 Karangmoncol	-	-	-	143	-	-	143
18 Rembang	-	-	-	-	-	-	-
Purbalingga	-	-	341	348	-	-	689

Sumber: Dinas Pendidikan dan Kebudayaan Kabupaten Purbalingga

Source: Purbalingga Regency Service Office of Educations and Culture

Tabel 4.1.23 Jumlah Guru Tetap Sekolah Menengah Atas (SMA) dan Sederajat Menurut Kecamatan di Kabupaten Purbalingga, 2017/2018
Table 4.1.23 *Number of Permanent Teacher at Senior High School by Subdistrict in Purbalingga Regency, 2017/2018*

Kecamatan <i>Sub District</i>	Sekolah Menengah Atas (SMA) Senior High School		Madrasah Aliyah (MA) Islamic Senior High School		Sekolah Menengah Kejuruan (SMK) Vocational High School		Jumlah <i>Total</i>
	Negeri <i>State</i>	Swasta <i>Private</i>	Negeri <i>State</i>	Swasta <i>Private</i>	Negeri <i>State</i>	Swasta <i>Private</i>	
	(1)	(2)	(3)	(4)	(5)	(6)	
1 Kemangkon	17	-	-	-	-	-	17
2 Bukateja	40	-	-	23	-	-	63
3 Kejobong	24	-	-	-	-	-	24
4 Pengadegan	-	-	-	-	-	-	-
5 Kaligondang	-	-	-	-	-	-	-
6 Purbalingga	88	29	17	8	-	-	142
7 Kalimanah	-	6	-	-	-	-	6
8 Padamara	20	-	-	-	-	-	20
9 Kutasari	22	-	-	15	-	-	37
10 Bojongsari	-	-	-	10	-	-	10
11 Mrebet	-	-	-	12	-	-	12
12 Bobotsari	31	13	-	14	-	-	58
13 Karangreja	26	-	-	-	-	-	26
14 Karangjambu	-	-	-	-	-	-	-
15 Karanganyar	-	16	-	11	-	-	27
16 Kertanegara	-	7	-	-	-	-	7
17 Karangmoncol	-	21	-	35	-	-	56
18 Rembang	30	-	-	-	-	-	30
Purbalingga	298	92	17	128	-	-	535

Sumber: Dinas Pendidikan dan Kebudayaan Kabupaten Purbalingga

Source: *Purbalingga Regency Service Office of Educations and Culture*

Tabel 4.1.24 Jumlah Guru Tidak Tetap Sekolah Menengah Atas (SMA) dan Sederajat Menurut Kecamatan di Kabupaten Purbalingga, 2017/2018
Table 4.1.24 Number of Unpermanent Teacher at Senior High School by Subdistrict in Purbalingga Regency, 2017/2018

Kecamatan Sub District	Sekolah Menengah Atas (SMA) Senior High School		Madrasah Aliyah (MA) Islamic Senior High School		Sekolah Menengah Kejuruan (SMK) Vocational High School		Jumlah Total
	Negeri State	Swasta Private	Negeri State	Swasta Private	Negeri State	Swasta Private	
	(1)	(2)	(3)	(4)	(5)	(6)	
1 Kemangkon	6	-	-	-	-	-	6
2 Bukateja	11	-	-	2	-	-	13
3 Kejobong	7	-	-	-	-	-	7
4 Pengadegan	-	-	-	-	-	-	-
5 Kaligondang	-	-	-	-	-	-	-
6 Purbalingga	25	6	5	2	-	-	38
7 Kalimanah	-	6	-	-	-	-	6
8 Padamara	10	-	-	-	-	-	10
9 Kutasari	8	-	-	2	-	-	10
10 Bojongsari	-	-	-	2	-	-	2
11 Mrebet	-	-	-	-	-	-	-
12 Bobotsari	16	-	-	6	-	-	22
13 Karangreja	13	-	-	-	-	-	13
14 Karangjambu	-	-	-	-	-	-	-
15 Karanganyar	-	1	-	4	-	-	5
16 Kertanegara	-	-	-	-	-	-	-
17 Karangmoncol	-	-	-	4	-	-	4
18 Rembang	9	-	-	-	-	-	9
Purbalingga	105	13	5	22	-	-	145

Sumber: Dinas Pendidikan dan Kebudayaan Kabupaten Purbalingga

Source: Purbalingga Regency Service Office of Educations and Culture

Tabel 4.1.25 Jumlah Murid yang Sedang Bersekolah Di Sekolah Dasar (SD) Menurut Kelompok Umur dan Kecamatan di Kabupaten Purbalingga, 2017/2018
Table *Number of Student Who Were Schooling at Elementary School by Age Group and Subdistrict in Purbalingga Regency, 2017/2018*

Kecamatan Sub District	Sekolah Dasar Negeri State Elementary School			Sekolah Dasar Swasta Private Elementary School			Jumlah Total
	? 5	6-12	? 13	? 5	6-12	? 13	
(1)	(2)	(3)	(4)	(5)	(6)	(7)	(8)
1 Kemangkon	36	3 326	254	-	-	-	3 616
2 Bukateja	39	4 376	478	-	-	-	4 893
3 Kejobong	69	3 327	293	-	-	-	3 689
4 Pengadegan	29	2 511	382	-	-	-	2 922
5 Kaligondang	56	3 912	389	-	-	-	4 357
6 Purbalingga	18	4 710	431	-	-	-	5 159
7 Kalimanah	17	2 937	293	-	-	-	3 247
8 Padamara	11	3 132	359	-	-	-	3 502
9 Kutasari	26	4 212	463	-	-	-	4 701
10 Bojongsari	28	4 066	369	-	-	-	4 463
11 Mrebet	56	6 132	678	-	-	-	6 866
12 Bobotsari	15	3 759	432	-	-	-	4 206
13 Karangreja	9	3 992	397	-	-	-	4 398
14 Karangjambu	5	1 725	159	-	-	-	1 889
15 Karanganyar	27	2 507	204	-	-	-	2 738
16 Kertanegara	16	2 457	181	-	-	-	2 654
17 Karangmoncol	25	3 332	344	-	-	-	3 701
18 Rembang	37	4 404	483	-	-	-	4 924
Purbalingga	519	64 817	6 589	-	-	-	71 925

Sumber: Dinas Pendidikan dan Kebudayaan Kabupaten Purbalingga

Source: *Purbalingga Regency Service Office of Educations and Culture*

**Jumlah Murid yang Sedang Bersekolah di Madrasah Ibtidaiyah (MI)
Menurut Kelompok Umur dan Kecamatan di Kabupaten Purbalingga,**

Tabel 4.1.26 2017/2018

Table *Number of Student Who Were Schooling at Islamic Elementary School by Age Group and Subdistrict in Purbalingga Regency, 2017/2018*

Kecamatan Sub District	Madrasah Ibtidaiyah Negeri State Islamic Elementary School			Madrasah Ibtidaiyah Swasta Private Islamic Elementary School			Jumlah Total
	? 5	6-12	? 13	? 5	6-12	? 13	
	(1)	(2)	(3)	(4)	(5)	(6)	
1 Kemangkon	-	-	-	44	2 010	16	2 070
2 Bukateja	46	302	-	50	2 316	10	2 724
3 Kejobong	-	-	-	52	1 211	8	1 271
4 Pengadegan	-	-	-	40	1 124	16	1 180
5 Kaligondang	-	-	-	60	1 602	10	1 672
6 Purbalingga	-	-	-	45	1 819	5	1 869
7 Kalimantan	-	-	-	30	1 300	7	1 337
8 Padamara	-	-	-	20	400	4	424
9 Kutasari	-	-	-	85	1 816	20	1 921
10 Bojongsari	-	-	-	40	1 402	20	1 462
11 Mrebet	-	-	-	6	718	4	728
12 Bobotsari	-	-	-	19	809	1	829
13 Karangreja	-	-	-	40	404	10	454
14 Karangjambu	7	170	-	30	709	20	936
15 Karanganyar	-	-	-	10	1 290	7	1 307
16 Kertanegara	10	333	-	19	713	11	1 086
17 Karangmoncol	-	-	-	18	2 389	12	2 419
18 Rembang	-	-	-	15	1 603	15	1 633
Purbalingga	63	805	-	623	23 635	196	25 322

Sumber: Dinas Pendidikan dan Kebudayaan Kabupaten Purbalingga

Source: Purbalingga Regency Service Office of Educations and Culture

Jumlah Murid yang Sedang Bersekolah di Sekolah Menengah Pertama (SMP) Menurut Kelompok Umur dan Kecamatan di Kabupaten

Tabel 4.1.27 Purbalingga, 2017/2018

Table *Number of Student Who Were Schooling at Junior High School by Age Group and Subdistrict in Purbalingga Regency, 2017/2018*

Kecamatan Sub District	Sekolah Menengah Pertama Negeri			Sekolah Menengah Pertama Swasta			Jumlah Total
	State Junior High School			Private Junior High School			
	? 12	13-15	? 16	? 12	13-15	? 16	
(1)	(2)	(3)	(4)	(5)	(6)	(7)	(8)
1 Kemangkon	40	1 253	252	-	-	-	1 545
2 Bukateja	32	1 735	310	-	-	-	2 077
3 Kejobong	13	816	186	-	-	-	1 015
4 Pengadegan	22	914	333	-	-	-	1 269
5 Kaligondang	36	1 056	174	-	-	-	1 266
6 Purbalingga	47	3 503	476	-	-	-	4 026
7 Kalimanah	32	1 698	377	-	-	-	2 107
8 Padamara	18	1 096	267	-	-	-	1 381
9 Kutasari	36	1 753	410	-	-	-	2 199
10 Bojongsari	31	1 237	253	-	-	-	1 521
11 Mrebet	32	1 879	461	-	-	-	2 372
12 Bobotsari	31	1 911	434	-	-	-	2 376
13 Karangreja	22	1 140	313	-	-	-	1 475
14 Karangjambu	3	602	126	-	-	-	731
15 Karanganyar	20	684	127	-	-	-	831
16 Kertanegara	25	746	124	-	-	-	895
17 Karangmoncol	21	1 118	350	-	-	-	1 489
18 Rembang	23	1 689	384	-	-	-	2 096
Purbalingga	484	24 830	5 357	-	-	-	30 671

Sumber: Dinas Pendidikan dan Kebudayaan Kabupaten Purbalingga

Source: Purbalingga Regency Service Office of Educations and Culture

**Jumlah Murid yang Sedang Bersekolah di Madrasah Tsanawiyah (MTs)
Menurut Kelompok Umur dan Kecamatan di Kabupaten Purbalingga,**

Tabel 4.1.28 2017/2018

Table *Number of Student Who Were Schooling at Islamic Junior High School by Age Group and Subdistrict in Purbalingga Regency, 2017/2018*

Kecamatan Sub District	Madrasah Tsanawiyah Negeri State Islamic Junior High School			Madrasah Tsanawiyah Swasta Private Islamic Junior High School			Jumlah Total
	? 12	13-15	? 16	? 12	13-15	? 16	
	(1)	(2)	(3)	(4)	(5)	(6)	
1 Kemangkon	-	-	-	40	320	8	368
2 Bukateja	-	-	-	11	1 600	7	1 618
3 Kejobong	-	-	-	16	1 364	14	1 394
4 Pengadegan	-	-	-	8	182	-	190
5 Kaligondang	-	-	-	6	795	-	801
6 Purbalingga	-	-	-	17	900	5	922
7 Kalimanah	-	-	-	3	95	2	100
8 Padamara	-	-	-	-	-	-	-
9 Kutasari	-	-	-	10	542	-	552
10 Bojongsari	-	-	-	5	788	5	798
11 Mrebet	-	-	-	4	132	-	136
12 Bobotsari	10	925	4	3	120	-	1 062
13 Karangreja	-	-	-	8	302	2	312
14 Karangjambu	-	-	-	8	519	2	529
15 Karanganyar	10	728	-	-	-	-	738
16 Kertanegara	-	-	-	2	526	8	536
17 Karangmoncol	-	-	-	10	1 144	5	1 159
18 Rembang	-	-	-	6	190	-	196
Purbalingga	20	1 653	4	157	9 519	58	11 411

Sumber: Dinas Pendidikan dan Kebudayaan Kabupaten Purbalingga

Source: Purbalingga Regency Service Office of Educations and Culture

**Jumlah Murid yang Sedang Bersekolah di Sekolah Menengah Atas (SMA)
Menurut Kelompok Umur dan Kecamatan di Kabupaten Purbalingga,**

Tabel 4.1.29 2017/2018

Table *Number of Student Who Were Schooling at Senior High School by Age Group and Subdistrict in Purbalingga Regency, 2017/2018*

Kecamatan Sub District	Sekolah Menengah Atas Negeri <i>State Senior High School</i>			Sekolah Menengah Atas Swasta <i>Private Senior High School</i>			Jumlah Total
	? 15	16-18	? 19	? 15	16-18	? 19	
	(1)	(2)	(3)	(4)	(5)	(6)	
1 Kemangkon	2	159	36	-	-	-	197
2 Bukateja	23	792	89	-	-	-	904
3 Kejobong	22	409	-	-	-	-	477
4 Pengadegan	-	-	-	-	-	-	-
5 Kaligondang	-	-	-	-	-	-	-
6 Purbalingga	45	2 024	129	8	484	106	2 796
7 Kalimanah	-	-	-	-	34	9	43
8 Padamara	11	497	58	-	-	-	566
9 Kutasari	9	424	67	-	-	-	500
10 Bojongsari	-	-	-	-	-	-	-
11 Mrebet	-	-	-	-	-	-	-
12 Bobotsari	22	861	102	3	301	81	1 370
13 Karangreja	14	638	102	-	-	-	754
14 Karangjambu	-	-	-	-	-	-	-
15 Karanganyar	-	-	-	5	315	52	372
16 Kertanegara	-	-	-	4	70	11	85
17 Karangmoncol	-	-	-	6	255	69	330
18 Rembang	11	649	114	-	-	-	774
Purbalingga	159	6 453	743	26	1 459	328	9 168

Sumber: Dinas Pendidikan dan Kebudayaan Kabupaten Purbalingga

Source: *Purbalingga Regency Service Office of Educations and Culture*

Jumlah Murid yang Sedang Bersekolah di Madrasah Aliyah (MA) Menurut Kelompok Umur dan Kecamatan di Kabupaten Purbalingga, 2017/2018
Number of Student Who Were Schooling at Islamic Senior High School by Age Group and Subdistrict in Purbalingga Regency, 2017/2018

Kecamatan Sub District	Madrasah Aliyah Negeri State Senior High School			Madrasah Aliyah Swasta Private Senior High School			Jumlah Total
	? 15	16-18	? 19	? 15	16-18	? 19	
(1)	(2)	(3)	(4)	(5)	(6)	(7)	(8)
1 Kemangkon	-	-	-	-	-	-	-
2 Bukateja	-	-	-	5	412	-	417
3 Kejobong	-	-	-	-	-	-	-
4 Pengadegan	-	-	-	-	-	-	-
5 Kaligondang	-	-	-	-	-	-	-
6 Purbalingga	4	1 065	6	-	44	-	1 119
7 Kalimanah	-	-	-	-	-	-	-
8 Padamara	-	-	-	-	-	-	-
9 Kutasari	-	-	-	4	79	-	-
10 Bojongsari	-	-	-	1	98	3	102
11 Mrebet	-	-	-	1	27	4	32
12 Bobotsari	-	-	-	-	32	-	-
13 Karangreja	-	-	-	-	-	-	-
14 Karangjambu	-	-	-	-	-	-	-
15 Karanganyar	-	-	-	5	45	-	50
16 Kertanegara	-	-	-	-	-	-	-
17 Karangmoncol	-	-	-	3	372	2	377
18 Rembang	-	-	-	-	-	-	-
Purbalingga	4	1 065	6	19	1 109	9	2 212

Sumber: Dinas Pendidikan dan Kebudayaan Kabupaten Purbalingga

Source: Purbalingga Regency Service Office of Educations and Culture

Jumlah Murid yang Sedang Bersekolah di Sekolah Menengah Kejuruan (SMK) Menurut Kelompok Umur dan Kecamatan di Kabupaten

Tabel 4.1.31 Purbalingga, 2017/2018

Table *Number of Student Who Were Schooling at Vocational High School by Age Group and Subdistrict in Purbalingga Regency, 2017/2018*

Kecamatan Sub District	Sekolah Menengah Kejuruan Negeri			Sekolah Menengah Kejuruan Swasta			Jumlah Total
	State Vocational School			Private Vocational School			
	? 15	16-18	? 19	? 15	16-18	? 19	
(1)	(2)	(3)	(4)	(5)	(6)	(7)	(8)
1 Kemangkon	8	204	21	-	27	7	267
2 Bukateja	33	1 503	244	7	377	52	2 216
3 Kejobong	5	323	86	-	-	-	414
4 Pengadegan	-	-	-	2	131	28	161
5 Kaligondang	29	1 404	272	-	-	-	1 705
6 Purbalingga	2	260	82	48	1 640	340	2 372
7 Kalimanah	27	1 297	123	19	1 974	570	4 010
8 Padamara	-	-	-	-	-	-	-
9 Kutasari	11	967	160	-	-	-	1 138
10 Bojongsari	19	838	111	1	34	8	1 011
11 Mrebet	22	1 303	286	1	45	9	1 666
12 Bobotsari	-	-	-	45	2 470	534	3 049
13 Karangreja	-	-	-	2	154	37	193
14 Karangjambu	1	63	24	-	86	32	206
15 Karanganyar	31	795	131	-	-	-	957
16 Kertanegara	-	-	-	2	119	59	180
17 Karangmoncol	-	-	-	-	-	-	-
18 Rembang	10	638	181	-	-	-	829
Purbalingga	198	9 595	1 721	127	7 057	1 676	20 374

Sumber: Dinas Pendidikan dan Kebudayaan Kabupaten Purbalingga

Source: Purbalingga Regency Service Office of Educations and Culture

Jumlah Perguruan Tinggi, Mahasiswa dan Dosen Menurut

Tabel 4.1.32 Kecamatan di Kabupaten Purbalingga, 2017

Table *Number of Universities, Students and Lectures by Subdistrict in Purbalingga Regency, 2017*

Kecamatan <i>Subdistrict</i>	Perguruan Tinggi	Mahasiswa	Dosen	Rasio Mahasiswa Terhadap Dosen
	<i>Universities</i>	<i>Students</i>	<i>Lectures</i>	<i>Ratio Students to Lectures</i>
(1)	(2)	(3)	(4)	(5)
1 Kemangkon	-	-	-	-
2 Bukateja	-	-	-	-
3 Kejobong	-	-	-	-
4 Pengadegan	-	-	-	-
5 Kaligondang	-	-	-	-
6 Purbalingga	-	-	-	-
7 Kalimanah	1	1 391	68	21
8 Padamara	-	-	-	-
9 Kutasari	-	-	-	-
10 Bojongsari	-	-	-	-
11 Mrebet	-	-	-	-
12 Bobotsari	-	-	-	-
13 Karangreja	-	-	-	-
14 Karanganyar	-	-	-	-
15 Karangmoncol	-	-	-	-
16 Rembang	-	-	-	-
17 Karangjambu	-	-	-	-
18 Kertanegara	-	-	-	-
Purbalingga	1	1 391	68	21

Sumber: Perguruan tinggi terkait

Source: *Related Colleges*

Angka Partisipasi Murni (APM) dan Angka Partisipasi Kasar (APK)

Tabel 4.1.33 Menurut Jenjang Pendidikan di Kabupaten Purbalingga, 2017

Table *Net Enrollment Rate and Gross Enrollment Rate by Educational Level in Purbalingga Regency, 2017*

Jenjang Pendidikan <i>Educational Level</i>	APM <i>Net Enrollment Rate</i>	APK <i>Gross Enrollment Rate</i>
(1)	(2)	(3)
SD/MI <i>Elementary School</i>	95,51	104,69
SMP/MTs <i>Junior High School</i>	78,91	92,69
SMA/SMK/MA <i>Senior High School</i>	52,70	72,83

Sumber: Survei Sosial Ekonomi Nasional Kor, Maret 2017

Source: *National Socio Economic Survey kor, March 2017*

Tabel 4.1.34 **Persentase Penduduk Usia 10 Tahun Keatas Menurut Tingkat Pendidikan yang Ditamatkan di Kabupaten Purbalingga, 2017**
Table 4.1.34 Percentage of Population 10 Years of Age and Over by Educational Attainment in Purbalingga Regency, 2017

Pendidikan Tertinggi yang Ditamatkan <i>Educational Attainment</i>	Jenis Kelamin <i>Gender</i>		Jumlah <i>Total</i>
	Laki-laki <i>Male</i>	Perempuan <i>Female</i>	
(1)	(2)	(3)	(4)
Tidak/Belum pernah sekolah <i>Not/Never Attending School</i>	2,62	4,60	3,63
Tidak/Belum tamat SD/MI <i>Not/Never Graduating from Primary School</i>	20,55	23,58	22,10
SD/SDLB/MI <i>Elementary School</i>	36,46	31,37	33,86
SMP/SMPLB/MTs <i>Junior High School</i>	21,90	23,97	22,95
SMU/SMK/SMLB/MA <i>Senior High School</i>	14,22	11,87	13,02
DI, DII, DIII/Sarjana Muda <i>Diploma</i>	0,70	1,34	1,03
DIV/S1 dan S2/S3 <i>Bachelor Degree</i>	3,55	3,27	3,41
Purbalingga	100,00	100,00	100,00

Sumber: Survei Sosial Ekonomi Nasional Kor, Maret 2017

Source: National Socio Economic Survey kor, March 2017

Tabel 4.1.35 **Persentase Penduduk Usia 5 Tahun Keatas Menurut Kelompok Umur Sekolah di Kabupaten Purbalingga, 2017**
Table 4.1.35 **Percentage of Population 5 Years and Over by Age Group in Purbalingga Regency, 2017**

Kelompok Umur <i>Age Group</i>	Jenis Kelamin <i>Gender</i>		Jumlah <i>Total</i>
	Laki-laki <i>Male</i>	Perempuan <i>Female</i>	
	(2)	(3)	
(1)	(2)	(3)	(4)
5 - 6	4,18	2,91	3,53
7 - 12	11,69	11,14	11,41
13 - 15	5,56	5,59	5,58
16 - 18	5,65	5,09	5,37
19 - 21	4,33	4,37	4,35
22 - 24	4,61	4,89	4,75
25+	63,98	66,01	65,01
Purbalingga	100,00	100,00	100,00

Sumber: Survei Sosial Ekonomi Nasional Kor, Maret 2017

Source: National Socio Economic Survey kor, March 2017

Tabel 4.1.36 **Persentase Penduduk Usia 5 Tahun Keatas yang Masih Sekolah di Kabupaten Purbalingga, 2017**
Table 4.1.36 **Percentage of Population 5 Years and Over Who Attending School in Purbalingga Regency, 2017**

Kelompok Umur <i>Age Group</i>	Jenis Kelamin <i>Gender</i>		Jumlah <i>Total</i>
	Laki-laki <i>Male</i>	Perempuan <i>Female</i>	
(1)	(2)	(3)	(4)
5 - 6	2,73	6,19	4,50
7 - 12	51,90	49,13	50,48
13 - 15	22,96	23,72	23,35
16 - 18	15,48	13,86	14,66
19 - 21	5,99	4,94	5,46
22 - 24	0,94	1,01	0,97
25+	0,00	1,15	0,58
Purbalingga	100,00	100,00	100,00

Sumber: Survei Sosial Ekonomi Nasional Kor, Maret 2017

Source: National Socio Economic Survey kor, March 2017

Persentase Penduduk Usia 7–24 Tahun Menurut Jenis Kelamin,
Kelompok Umur Sekolah, dan Partisipasi Sekolah di Kabupaten
Purbalingga, 2017

Tabel 4.1.37
Table

Percentage of Population Aged 7-24 Years by Sex, Age Group, and School Participation in Purbalingga Regency, 2017

Jenis Kelamin dan Kelompok Umur Sekolah <i>Gender and School Age Group</i>	Partisipasi Sekolah/ <i>School Participation</i>		
	Tidak/Belum Pernah Sekolah <i>Not/Never Attending School</i>	Masih Sekolah <i>Attending School</i>	Tidak Sekolah Lagi <i>Not Attending School Anymore</i>
(1)	(2)	(3)	(4)
Laki-Laki/Male			
7?12	1,26	98,74	-
13?15	-	91,80	8,20
16?18	-	60,91	39,09
19?24	-	17,23	82,77
Perempuan/ Female			
7?12	1,13	98,87	-
13?15	2,17	95,10	2,72
16?18	-	61,04	38,96
19?24	-	14,41	85,59
Laki-laki+Perempuan/Male+Female			
7?12	1,19	98,81	-
13?15	1,11	93,48	5,41
16?18	-	60,97	39,03
19?24	-	15,78	84,22

Sumber: Survei Sosial Ekonomi Nasional Kor, Maret 2017

Source: National Socio Economic Survey kor, March 2017

4.2. KESEHATAN/HEALTH

Tabel 4.2.1 Persentase Baduta (0-23 bulan) Menurut Lamanya Disusui Kabupaten Purbalingga, 2016 dan 2017
Table *Percentage of Children (0-23 months) by Duration of Breastfeeding in Purbalingga Regency, 2016 dan 2017*

Lamanya Disusui (Bulan) <i>Duration of Breastfeeding (Month)</i>	2016	2017
(1)	(2)	(3)
Tidak disusui/ <i>Unbreastfeeding</i>	2,16	0,00
0 - 5	33,63	25,53
6 - 11	34,06	31,48
12 - 17	19,12	21,54
18 - 23	11,03	21,45
Purbalingga	100,00	100,00

Sumber: Survei Sosial Ekonomi Nasional Kor, Maret 2017
 Source: *National Socio Economic Survey kor, March 2017*

Tabel 4.2.2 **Persentase Perempuan Pernah Kawin Umur 15 – 49 Tahun yang Terakhir di Kabupaten Purbalingga, 2017**
Percentage of Married Women Aged 15-49 Years Who 2 Years or Less Give Birth Children Born Alive by Last Birth Attendant in Purbalingga Regency, 2017

Penolong Kelahiran Terakhir <i>Last Birth Attendants</i>	Wanita <i>Female</i>
(1)	(2)
Dokter Kandungan/ <i>Obstetricians</i>	29,04
Dokter Umum/ <i>Doctor</i>	0,86
Bidan/ <i>Midwife</i>	67,61
Perawat/ <i>Nurse</i>	0,86
Dukun/ <i>Traditional Birth Attendant</i>	1,63
Lainnya/ <i>Others</i>	-
Tidak Ada/ <i>Nothing</i>	-
Purbalingga	100,00

Sumber: Survei Sosial Ekonomi Nasional Kor, Maret 2017

Source: National Socio Economic Survey kor, March 2017

Tabel 4.2.3 **Persentase Penduduk yang Menderita Sakit dalam Satu Bulan Terakhir Menurut Lama Terganggu di Kabupaten Purbalingga, 2017**
Table 4.2.3 **Percentage of Population Suffer Pain in The Past Month by Sick Duration in Purbalingga Regency, 2017**

Lama Sakit (Hari) <i>Sick Duration (Days)</i>	Jenis Kelamin <i>Gender</i>		
	Laki-laki <i>Male</i>	Perempuan <i>Female</i>	Laki-laki + Perempuan <i>Male + Female</i>
(1)	(2)	(3)	(4)
< 4	60,22	57,11	58,63
4 - 7	22,51	32,32	27,52
8 - 14	6,43	4,68	5,54
15 - 21	3,84	0,94	2,36
22 - 30	7,00	4,95	5,95
Purbalingga	100,00	100,00	100,00

Sumber: Survei Sosial Ekonomi Nasional Kor, Maret 2017

Source: National Socio Economic Survey kor, March 2017

Jumlah Puskesmas Menurut Kecamatan di Kabupaten Purbalingga, 2017
Number of Public Health Centre (PHC) by Sub District in Purbalingga Regency, 2017

Kecamatan Sub District	Non Rawap Inap Non Care PHC	Puskesmas Rawat Inap Care PHC		Puskesmas Pembantu Sub PHC
		Jumlah Total	Tempat Tidur Beds	
(1)	(2)	(3)	(4)	(5)
1 Kemangkon	1	-	-	3
2 Bukateja	1	1	12	4
3 Kejobong	-	1	12	2
4 Pengadegan	1	-	-	3
5 Kaligondang	2	-	-	4
6 Purbalingga	2	-	-	1
7 Kalimanah	-	1	10	3
8 Padamara	-	1	19	3
9 Kutasari	1	-	-	1
10 Bojongsari	1	-	-	3
11 Mrebet	1	1	10	4
12 Bobotsari	-	1	14	3
13 Karangreja	-	1	11	2
14 Karangjambu	-	1	10	2
15 Karanganyar	-	1	15	2
16 Kertanegara	1	-	-	2
17 Karangmoncol	-	1	18	3
18 Rembang	-	1	12	3
Purbalingga	11	11	143	48

Sumber: Dinas Kesehatan Kabupaten Purbalingga

Source: Public Health Office of Purbalingga Regency

Tabel 4.2.5 Number of Public Health Centre (PHC) by Sub District in Purbalingga Regency, 2017
Table 4.2.5 Number of Health Facilities by Sub District in Purbalingga Regency, 2017

Kecamatan <i>Sub District</i>	Rumah sakit <i>General Hospitals</i>	Klinik <i>Clinic</i>	Rumah Bersalin <i>Maternal Clinic</i>	Puskesmas <i>Public Health Centre</i>
(1)	(2)	(3)	(4)	(5)
1 Kemangkön	-	2	-	1
2 Bukateja	-	1	-	2
3 Kejobong	-	-	-	1
4 Pengadegan	-	-	-	1
5 Kaligondang	-	1	-	2
6 Purbalingga	2	8	-	2
7 Kalimanah	3	2	-	1
8 Padamara	1	1	-	1
9 Kutasari	-	1	-	1
10 Bojongsari	-	-	-	1
11 Mrebet	-	-	-	2
12 Bobotsari	-	2	-	1
13 Karangreja	-	-	-	1
14 Karangjambu	-	-	-	1
15 Karanganyar	-	1	-	1
16 Kertanegara	-	1	-	1
17 Karangmoncol	-	1	-	1
18 Rembang	-	1	-	1
Purbalingga	6	22	-	22

Catatan/Note: Data termasuk Rumah Sakit Pemerintah dan Swasta (RSUD dan RSIA)
 Including data from Government and Private Hospital

Sumber: Dinas Kesehatan Kabupaten Purbalingga
 Source: Public Health Office of Purbalingga Regency

Tabel
Table 4.2.5 Lanjutan/*continued*

Kecamatan <i>Sub District</i>	Puskesmas Pembantu <i>Sub Public Health Centre</i>	Puskesmas Keliling <i>Mobile Public Health Centre</i>	Apotik <i>Pharmacy</i>	Posyandu
(1)	(2)	(3)	(4)	(5)
1 Kemangkon	3	1	1	88
2 Bukateja	4	2	5	74
3 Kejobong	2	1	3	77
4 Pengadegan	3	1	1	63
5 Kaligondang	4	2	4	92
6 Purbalingga	1	2	20	92
7 Kalimanah	3	1	9	77
8 Padamara	3	1	3	53
9 Kutasari	1	1	3	82
10 Bojongsari	3	1	3	65
11 Mrebet	4	2	5	104
12 Bobotsari	3	1	5	57
13 Karangreja	2	1	2	39
14 Karangjambu	2	1	1	36
15 Karanganyar	2	1	1	43
16 Kertanegara	2	1	1	40
17 Karangmoncol	3	1	3	57
18 Rembang	3	1	4	73
Purbalingga	48	22	74	1 212

Catatan/*Note*: Data termasuk Rumah Sakit Pemerintah dan Swasta (RSUD dan RSIA)
Including data from Government and Private Hospital

Sumber: Dinas Kesehatan Kabupaten Purbalingga

Source: Public Health Office of Purbalingga Regency

Jumlah Tenaga Kesehatan Menurut Kecamatan di Kabupaten Purbalingga, 2017

Tabel 4.2.6 *Number of Medicals by Subdistrict in Purbalingga Regency, 2017*

Kecamatan <i>Subdistrict</i>	Dokter <i>Doctor</i>	Bidan <i>Midwife</i>	Paramedis Lain <i>Other Paramedic</i>	Dukun Bayi
(1)	(2)	(3)	(4)	(5)
1 Kemangkon	3	19	17	44
2 Bukateja	8	19	48	48
3 Kejobong	4	19	31	39
4 Pengadegan	3	15	20	30
5 Kaligondang	12	32	42	48
6 Purbalingga	97	189	1 086	21
7 Kalimanah	48	45	266	30
8 Padamara	17	46	103	39
9 Kutasari	10	23	21	56
10 Bojongsari	4	23	21	34
11 Mrebet	4	31	32	76
12 Bobotsari	4	18	37	53
13 Karangreja	1	9	13	40
14 Karangjambu	2	10	14	35
15 Karanganyar	2	18	43	53
16 Kertanegara	3	22	17	54
17 Karangmoncol	3	25	31	34
18 Rembang	5	19	37	92
Purbalingga	230	582	1 879	826

Catatan/Note:

- Dokter = dokter spesialis, dokter umum, dokter gigi
- Doctor = specialist, general, dentist
- Paramedis lain = perawat, perawat gigi, tenaga farmasi, tenaga sanitasi,
- Other Paramedic = nurse, dentist, pharmacy, sanitation, public health, nutritional, medical technical

Sumber: Dinas Kesehatan Kabupaten Purbalingga

Source: Public Health Office of Purbalingga Regency

Tabel 4.2.7 Jumlah Tenaga Kesehatan Menurut Instansi di Kabupaten Purbalingga, 2017
Table 4.2.7 Number of Paramedic by Subdistrict in Purbalingga Regency, 2017

	Dinas/Instansi/Lembaga <i>Institution</i>	Dokter <i>Doctor</i>	Bidan <i>Midwife</i>	Paramedis Lain <i>Other Paramedic</i>
	(1)	(2)	(3)	(4)
1	RSUD Goeteng Taroenadibrata	39	42	104
2	RSKBD Panti Nugroho	3	9	13
3	RSU Harapan Ibu	45	18	102
4	RSU Nirmala	-	12	66
5	RSIA Ummu Hani	18	43	32
6	RSU Siaga Medika	15	23	9
7	Klinik Utama Flamboyan	1	-	2
8	Klinik Klinikita	1	-	2
9	Klinik Abdi medika	1	-	2
10	Klinik Almas (Estetika)	1	-	-
11	Klinik Kasih medika	1	-	2
12	Klinik PKU Muhammadiyah	1	-	2
13	Klinik PMI Purbalingga	7	-	6
14	Klinik Griya Medica	1	-	2
15	Klinik dr. Shalam	6	-	4
16	Klinik Islam Siti Chotijah	4	-	6
17	Klinik Siloam	6	1	7
18	Klinik Kasih Ibu	6	6	1
19	Klinik Utama Anugrah	-	-	1
20	Klinik Pratama Kartika Kodim	2	-	2
21	Klinik Bhakti Medika Sejahtera	-	-	1
22	Klinik Utama H. Mustajab	-	-	4
23	Klinik Batalyon Infanteri 406	-	-	1
24	Klinik Pratama NU Kutasari	4	4	2
25	Klinik Polres	-	-	1
	Purbalingga	162	158	374

Catatan/Note: - Dokter = dokter spesialis, dokter umum, dokter gigi
 - *Doctor = specialist, general, dentist*
 - Paramedis lain = perawat, perawat gigi, tenaga farmasi, tenaga sanitasi,
 - *Other Paramedic = nurse, dentist, pharmacy, sanitation, public health, nutritional, medical technical*

Sumber: Dinas Kesehatan Kabupaten Purbalingga
 Source: Public Health Office of Purbalingga Regency

Jumlah Tenaga Kesehatan pada Rumah Sakit di Purbalingga Menurut Profesinya dan Jenis Kelamin, 2017
Number of Paramedic by Job and Gender in Purbalingga Regency Hospital, 2017

Jenis Profesi <i>Profession</i>	Laki-Laki <i>Male</i>	Perempuan <i>Female</i>	Jumlah <i>Total</i>
(1)	(2)	(3)	(4)
Dokter Umum/ <i>General Practitioners</i>	22	29	51
Dokter Gigi/ <i>Dentist</i>	4	4	8
a. Penyakit Anak/ <i>Pediatrician</i>	3	2	5
b. Penyakit dalam/ <i>Internist</i>	5	1	6
c. Bedah/ <i>Surgeon</i>	8	-	8
d. Kebidanan dan Penyakit Kandungan/ <i>Midwifery and Obsgyn</i>	8	1	9
e. Penyakit Mata/ <i>Ophthalmologist</i>	-	-	-
f. Penyakit THT/ <i>ENT Specialist</i>	-	-	-
g. Penyakit Kulit dan Kelamin/ <i>Dermatologist</i>	-	-	-
h. Penyakit Syaraf/ <i>Neurologist</i>	-	-	-
i. Orthopedi/ <i>Orthopaedist</i>	-	-	-
j. Patologi Klinik/ <i>Clinical Pathology</i>	1	1	2
k. Bedah Urologi/ <i>Urolog Surgeon</i>	-	-	-
l. Radiologi/ <i>Radiologist</i>	3	-	3
m. Anestesiologi	8	1	9
Apoteker/ <i>Pharmacist</i>	4	13	17
Asisten Apoteker/ <i>Pharmacist Assistant</i>	22	58	80
Bidan/ <i>Midwife</i>	-	147	147
Perawat Umum/ <i>Nurse</i>	126	314	440
Perawat Gigi/ <i>Dentist Assistant</i>	-	5	5
Paramedis lain (Teknis)/ <i>Other Paramedic (Technical)</i>	127	288	415
Non Medis/ <i>Non Medical</i>	127	104	231
Purbalingga	468	968	1 436

Sumber: Dinas Kesehatan Kabupaten Purbalingga
 Source: Public Health Office of Purbalingga Regency

Tabel 4.2.9
Arus Keluar Masuk Pasien yang Dirawat di Rumah Sakit di Purbalingga Menurut Bulan dan Kondisi Pasien, 2017
Patient Flow Treated in Purbalingga Regency Hospital by Month and Patient Condition, 2017

Bulan Month	Masuk In	Keluar Hidup Living Out	Keluar Meninggal Died Out
(1)	(3)	(4)	(5)
Januari/ <i>January</i>	3 952	3 843	109
Pebruari/ <i>February</i>	3 688	3 572	116
Maret/ <i>March</i>	3 594	3 471	123
April/ <i>April</i>	1 982	1 533	449
Mei/ <i>May</i>	2 029	1 962	67
Juni/ <i>June</i>	1 169	1 142	27
Juli/ <i>July</i>	1 504	1 466	38
Agustus/ <i>August</i>	1 464	1 429	35
September/ <i>September</i>	1 378	1 359	19
Oktober/ <i>October</i>	1 412	1 386	26
November/ <i>November</i>	1 321	1 290	31
Desember/ <i>December</i>	1 390	1 349	41
Purbalingga	24 883	23 802	1 081

Sumber: Seluruh Rumah Sakit di Kabupaten Purbalingga/Hasil Pengolahan

Source: Entire Hospital in Purbalingga Regency/Processing Results

Jumlah Peserta KB Aktif Menurut Kecamatan dan Metode Kontrasepsi di Kabupaten Purbalingga, 2017
Table 4.2.10 Active Family Planning Acceptor by Sub District and Contraception Method in Purbalingga Regency, 2017

Kecamatan Sub Distric	Metode Kontrasepsi Jangka Panjang (MKJP) Long Time Contraception Method (LTCM)			
	Kontrasepsi Dalam Rahim IUD	MOP Male Operation	MOW Female Operation	Susuk Implant
(1)	(2)	(3)	(4)	(5)
1 Kemangkon	1 227	69	779	1 680
2 Bukateja	896	116	878	1 031
3 Kejobong	528	43	497	1 479
4 Pengadegan	476	18	461	1 194
5 Kaligondang	1 016	197	831	1 869
6 Purbalingga	977	41	843	275
7 Kalimanah	1 102	160	613	289
8 Padamara	543	49	591	399
9 Kutasari	610	66	675	1 019
10 Bojongsari	841	59	674	851
11 Mrebet	761	203	624	1 885
12 Bobotsari	1 069	98	522	697
13 Karangreja	653	222	730	559
14 Karangjambu	481	152	258	899
15 Karanganyar	412	123	443	1 293
16 Kertanegara	460	85	332	774
17 Karangmoncol	630	118	526	1 631
18 Rembang	970	115	675	1 439
Purbalingga	13 652	1 934	10 952	19 263

Sumber: Dinsos Dalduk KB P3A Kabupaten Purbalingga

Source: Social, Population Control and Family Planning, Women's Empowerment and Child Protection Services

Tabel
Table 4.2.10 Lanjutan/*Continued*

Kecamatan <i>Sub Distric</i>	Non Metode Kontrasepsi Jangka Panjang (Non MKJP) <i>Short Time Contraception Method (STCM)</i>			
	Suntik <i>Injection</i>	Pil <i>Pill</i>	Kondom <i>Condom</i>	Obat Vaginal <i>Vaginal Tablet</i>
(1)	(6)	(7)	(8)	(9)
1 Kemangkon	4 490	648	158	-
2 Bukateja	6 048	1 200	289	-
3 Kejobong	3 869	1 652	210	-
4 Pengadegan	3 132	1 178	116	-
5 Kaligondang	3 485	1 350	319	-
6 Purbalingga	4 011	1 309	521	-
7 Kalimanah	4 146	932	260	-
8 Padamara	3 794	630	170	-
9 Kutasari	6 048	838	228	-
10 Bojongsari	5 500	919	63	-
11 Mrebet	6 065	1 247	456	-
12 Bobotsari	4 408	746	172	-
13 Karangreja	4 716	640	266	-
14 Karangjambu	2 579	994	58	-
15 Karanganyar	3 289	1 007	78	-
16 Kertanegara	3 074	775	199	-
17 Karangmoncol	3 595	1 832	806	-
18 Rembang	5 469	1 267	115	-
Purbalingga	77 718	19 164	4 484	-

Sumber: Dinsos Dalduk KB P3A Kabupaten Purbalingga

Source: *Social, Population Control and Family Planning, Women's Empowerment and Child Protection Services*

Jumlah Peserta KB Aktif Berdasarkan Jalur Kemandirian Menurut Kecamatan dan Metode Kontrasepsi di Kabupaten Purbalingga, 2017
Family Planning Acceptors by Non Government Program by Sub District and Contraception Method in Purbalingga Regency, 2017

Kecamatan Sub Distric	Metode Kontrasepsi Jangka Panjang (MKJP) Long Time Contraception Method (LTCM)			
	Dalam Rahim IUD	MOP Male Operation	MOW Female Operation	Susuk Implant
(1)	(2)	(3)	(4)	(5)
1 Kemangkon	41	-	106	174
2 Bukateja	243	6	153	95
3 Kejobong	114	-	73	225
4 Pengadegan	23	-	26	46
5 Kaligondang	283	-	200	812
6 Purbalingga	452	4	151	74
7 Kalimanah	207	1	61	75
8 Padamara	186	-	91	85
9 Kutasari	50	-	38	77
10 Bojongsari	214	-	63	175
11 Mrebet	105	-	89	106
12 Bobotsari	300	-	54	95
13 Karangreja	88	1	33	54
14 Karangjambu	3	-	11	-
15 Karanganyar	53	-	65	272
16 Kertanegara	14	-	8	16
17 Karangmoncol	27	-	69	78
18 Rembang	24	-	67	-
Purbalingga	2 427	12	1 358	2 459

Sumber: Dinsos Dalduk KB P3A Kabupaten Purbalingga

Source: Social, Population Control and Family Planning, Women's Empowerment and Child Protection Services Office

Tabel
Table 4.2.11 Lanjutan/*Continued*

Kecamatan Sub District	Non Metode Kontrasepsi Jangka Panjang (Non MKJP) <i>Short Time Contraception Method (STCM)</i>			
	Suntik <i>Injection</i>	Pil <i>Pill</i>	Kondom <i>Condom</i>	Obat Vaginal <i>Vaginal</i>
(1)	(6)	(7)	(8)	(9)
1 Kemangkon	4 301	68	43	-
2 Bukateja	5 558	302	136	-
3 Kejobong	3 784	1	82	-
4 Pengadegan	3 093	3	22	-
5 Kaligondang	3 136	159	202	-
6 Purbalingga	2 987	639	353	-
7 Kalimanah	3 909	169	170	-
8 Padamara	3 588	101	129	-
9 Kutasari	6 040	83	93	-
10 Bojongsari	4 418	210	30	-
11 Mrebet	4 998	44	26	-
12 Bobotsari	4 091	229	91	-
13 Karangreja	3 792	120	15	-
14 Karangjambu	1 738	-	-	-
15 Karanganyar	2 883	6	-	-
16 Kertanegara	3 020	39	17	-
17 Karangmoncol	2 868	-	34	-
18 Rembang	4 011	-	-	-
Purbalingga	68 215	2 173	1 443	-

Sumber: Dinsos Dalduk KB P3A Kabupaten Purbalingga

Source: *Social, Population Control and Family Planning, Women's Empowerment and Child Protection Services*

Jumlah Kasus Penyakit dan Jenis Penyakit Menurut Kecamatan di Kabupaten

Tabel 4.2.12 Purbalingga, 2017

Table *Number of Disease Cases and Type of Disease by Subdistrict in Purbalingga Regency, 2017*

Kecamatan Sub Distric	Malaria	TB Paru	Pneuno	Kusta	Tetanus	Campak	Diare	DBD
	<i>Malaria</i>	<i>Tabercu losis</i>	<i>Pneuno mia</i>	<i>Leprosy</i>	<i>Tetanus Neonatorum</i>	<i>Measles</i>	<i>Diarhoea</i>	<i>Dengue Hemorrhagic Fever</i>
(1)	(2)	(3)	(4)	(5)	(6)	(7)	(8)	(9)
1 Kemangkon	-	42	23	-	-	-	1 129	5
2 Bukateja	-	38	13	-	-	-	976	9
3 Kejobong	1	15	23	1	-	-	734	10
4 Pengadaegan	-	27	24	4	-	-	293	3
5 Kaligondang	-	63	25	2	-	-	1 226	11
6 Purbalingga	5	37	65	2	-	-	1 117	18
7 Kalimanah	2	29	24	-	-	-	925	30
8 Padamara	-	37	82	-	-	-	523	18
9 Kutasari	3	42	27	-	-	6	624	22
10 Bojongsari	-	51	63	4	-	-	1 230	13
11 Mrebet	-	67	25	-	-	-	1 235	13
12 Bobotsari	-	54	19	1	-	-	1 031	5
13 Karangreja	-	17	28	2	-	-	736	3
14 Karangjambu	-	12	5	3	-	-	617	1
15 Karanganyar	-	40	8	-	-	-	658	2
16 Kertanegara	-	36	107	-	-	-	1 362	5
17 Karangmoncol	1	41	21	3	-	-	1 007	16
18 Rembang	-	73	8	3	-	-	1 222	7
Purbalingga	12	721	590	25	-	6	16 645	191

Sumber: Dinas Kesehatan Kabupaten Purbalingga

Source: *Public Health Office of Purbalingga Regency*

Tabel 4.2.13 Jumlah Kasus Baru AIDS dan Kasus Kumulatif AIDS Menurut Kecamatan di Kabupaten Purbalingga, 2017
Table *Number of New Cases and Cummulative Cases of AIDS by Subdistrict in Purbalingga Regency, 2017*

Kecamatan <i>Sub Distric</i>	Kasus Baru <i>New Cases</i>	Kasus Kumulatif <i>Cummulative Cases</i>
(1)	(2)	(3)
1 Kemangkon	4	9
2 Bukateja	6	9
3 Kejobong	3	11
4 Pengadaegan	3	4
5 Kaligondang	2	12
6 Purbalingga	7	23
7 Kalimanah	3	19
8 Padamara	4	15
9 Kutasari	5	21
10 Bojongsari	2	13
11 Mrebet	3	16
12 Bobotsari	5	12
13 Karangreja	3	11
14 Karangjambu	2	3
15 Karanganyar	4	8
16 Kertanegara	1	2
17 Karangmoncol	2	11
18 Rembang	7	21
Purbalingga	66	220

Sumber: Dinas Kesehatan Kabupaten Purbalingga

Source: *Public Health Office of Purbalingga Regency*

4.3. KRIMINALITAS/CRIME

Tabel 4.3.1 Jumlah Perkara Pidana dan Terdakwa yang Masuk Pengadilan Negeri Purbalingga Menurut Bulan dan Jenis Putusan, 2017
Table 4.3.1 Number of Criminal and Defendant Case in Purbalingga Regency District Court by Month and Verdict Type, 2017

Bulan Month	Biasa Ordinary		Pidana Ringan Misdemeanor		Pelanggaran Lain Traffic Violation		Jumlah Total	
	Perkara Criminal	Terdakwa Defendant	Perkara Criminal	Terdakwa Defendant	Perkara Criminal	Terdakwa Defendant	Perkara Criminal	Terdakwa Defendant
	(1)	(2)	(3)	(4)	(5)	(6)	(7)	(8)
Januari/ January	16	19	1	1	1 630	4 768	1 647	4 788
Pebruari/ February	9	11	4	7	2 672	8 016	2 685	8 034
Maret/ March	12	12	2	2	1 539	4 617	1 553	4 631
April/ April	15	15	-	-	1 646	4 938	1 661	4 953
Mei/ May	13	13	3	7	2 150	6 450	2 166	6 470
Juni/ June	18	20	4	5	4 538	13 614	4 560	13 639
Juli/ July	8	9	2	2	4 295	12 885	4 305	12 896
Agustus/ August	23	24	2	2	3 600	10 800	3 625	10 826
September/ September	10	14	3	3	4 319	12 957	4 332	12 974
Oktober/ October	14	16	2	2	3 511	10 533	3 527	10 551
Nopember/ November	13	14	1	2	5 612	16 836	5 626	16 852
Desember/ December	9	11	-	-	204	612	213	623
Purbalingga	160	178	24	33	35 716	107 026	35 900	107 237

Sumber: Pengadilan Negeri Kabupaten Purbalingga

Source: Purbalingga Regency District Court

Tabel 4.3.2 Jumlah Perkara Pidana dan Terdakwa yang Diselesaikan Pengadilan Negeri Purbalingga Menurut Bulan dan Jenis Putusan, 2017
Number of Criminal and Defendant Case Solved in Purbalingga Regency District Court by Month and Verdict Type, 2017

Bulan Month	Dibebaskan dari						Jumlah	
	Dijatuhi Hukuman Sentenced		Tuntutan Acquitted		Mohon Banding *) Appeal		Total	
	Perkara Criminal	Terdakwa Defendant	Perkara Criminal	Terdakwa Defendant	Perkara Criminal	Terdakwa Defendant	Perkara Criminal	Terdakwa Defendant
(1)	(2)	(3)	(4)	(5)	(6)	(7)	(8)	(9)
Januari/ January	8	8	-	-	1	2	9	10
Pebruari/ February	7	7	-	-	-	-	7	7
Maret/March	20	25	-	-	-	-	20	25
April/April	11	13	-	-	-	-	11	13
Mei/May	13	13	-	-	-	-	13	13
Juni/June	17	18	-	-	1	1	18	19
Juli/July	4	4	-	-	-	-	4	4
Agustus/ August	16	18	-	-	1	1	17	19
September/ September	21	22	-	-	1	1	22	23
Oktober/ October	11	12	-	-	-	-	11	12
Nopember/ November	15	22	-	-	-	-	15	22
Desember/ December	12	12	-	-	1	1	13	13
Purbalingga	155	174	-	-	5	6	160	180

Catatan/Note: *) Termasuk yang dikembalikan ke Kejaksaan/dikirim ke Pengadilan lain

*) Including returned to Attorney General/Posted to Other Court

Sumber: Pengadilan Negeri Kabupaten Purbalingga

Source: Purbalingga Regency District Court

Tabel 4.3.3 Jumlah Tahanan Menurut Bulan di Kabupaten Purbalingga, 2017
Table Number of Custody by Month in Purbalingga Regency, 2017

Bulan Month	Dewasa Adult		Pemuda Youth		Anak-anak Children		Jumlah Total	
	Laki-laki Male	Perempuan Female	Laki-laki Male	Perempuan Female	Laki-laki Male	Perempuan Female	Laki-laki Male	Perempuan Female
(1)	(2)	(3)	(4)	(5)	(6)	(7)	(8)	(9)
Januari/ January	968	217	-	-	15	-	983	217
Pebruari/ February	872	176	-	-	16	-	888	176
Maret/March	1 120	127	-	-	20	-	1 140	127
April/April	1 179	58	-	-	10	1	1 189	59
Mei/May	1 269	90	-	-	18	-	1 287	90
Juni/June	1 322	101	-	-	12	-	1 334	101
Juli/July	1 412	168	-	-	-	-	1 412	168
Agustus/ August	1 607	166	-	-	-	-	1 607	166
September/ September	1 440	150	-	-	-	-	1 440	150
Oktober/ October	1 324	138	-	-	5	-	1 329	138
Nopember/ November	1 114	181	-	-	15	-	1 129	181
Desember/ December	1 024	230	-	-	17	9	1 041	239
Purbalingga	14 651	1 802	-	-	128	10	14 779	1 812

Sumber: Rumah Tahanan Negara Klas IIB Purbalingga

Source: Detention Center Class IIB of Purbalingga Regency

Tabel 4.3.4 Jumlah Narapidana Menurut Bulan di Kabupaten Purbalingga, 2017
Table *Number of Convict by Month in Purbalingga Regency, 2017*

Bulan Month	Dewasa Adult		Pemuda Youth		Anak-anak Children		Jumlah Total	
	Laki-laki Male	Perempuan Female	Laki-laki Male	Perempuan Female	Laki-laki Male	Perempuan Female	Laki-laki Male	Perempuan Female
(1)	(2)	(3)	(4)	(5)	(6)	(7)	(8)	(9)
Januari/ January	3 164	217	-	-	-	-	3 164	217
Pebruari/ February	99	7	-	-	-	-	99	7
Maret/March	3 194	276	-	-	-	-	3 194	276
April/April	3 227	309	-	-	-	-	3 227	309
Mei/May	3 050	202	-	-	-	-	3 050	202
Juni/June	2 879	136	-	-	-	-	2 879	136
Juli/July	3 142	129	-	-	-	-	3 142	129
Agustus/ August	3 206	177	-	-	-	-	3 206	177
September/ September	2 951	205	-	-	-	-	2 951	205
Oktober/ October	3 203	225	-	-	-	-	3 203	225
Nopember/ November	2 957	230	-	-	-	-	2 957	230
Desember/ December	2 782	279	-	-	-	-	2 782	279
Purbalingga	33 854	2 392	-	-	-	-	33 854	2 392

Sumber: Rumah Tahanan Negara Klas IIB Purbalingga

Source: Detention Center Class IIB of Purbalingga Regency

Jumlah Kejahatan yang Terjadi Menurut Jenisnya di Kabupaten Purbalingga, 2015-2017

Tabel 4.3.5 *Number of Crime Happened by Type in Purbalingga Regency, 2015-2017*

Jenis Kejahatan <i>Type of Crime</i>	2015	2016	2017
(1)	(2)	(3)	(4)
Perampokan/ <i>Robbery</i>	91	92	60
Pencurian/ <i>Theft</i>	18	25	28
Penggelapan/ <i>Embezzlement</i>	8	14	13
Penipuan/ <i>Fraud</i>	31	33	23
Pemerasan/ <i>Extortion</i>	2	-	1
Pengrusakan/ <i>Destruction</i>	-	-	-
Pembunuhan/ <i>Murder</i>	-	1	1
Pemeriksaan/ <i>Rape</i>	3	14	6
Penganiayaan/ <i>Persecution</i>	20	10	6
Perzinahan/ <i>Adultery</i>	9	1	3
Kebakaran/ <i>Fire</i>	32	20	17
Curanmor/ <i>Theft of Motor</i>	60	70	30
Uang Palsu/ <i>Counterfeit Money</i>	-	-	-
Pengroyokan/ <i>Brawl</i>	17	5	8
Narkoba/ <i>Drugs</i>	8	14	-
Perjudian/ <i>Gambling</i>	16	15	21
Lain-Lain/ <i>Others</i>	24	23	4
Purbalingga	339	337	221

Sumber : POLRES Kabupaten Purbalingga

Source : District Police Office of Purbalingga Regency

4.4. AGAMA/RELIGION

Tabel 4.4.1 Jumlah Penduduk Menurut Kecamatan dan Agama yang Dianut di Kabupaten Purbalingga, 2017
Table 4.4.1 Population by Subdistrict and Religion in Purbalingga Regency, 2017

Kecamatan Subdistrict	Islam <i>Islam</i>	Katolik <i>Catholic</i>	Protestan <i>Christian</i>	Hindu <i>Hindu</i>	Budha <i>Buddha</i>	Lainnya <i>Other</i>
(1)	(2)	(3)	(4)	(5)	(6)	(7)
1 Kemangkon	61 251	392	396	6	1	-
2 Bukateja	78 486	224	323	7	4	-
3 Kejobong	44 383	4	16	-	1	-
4 Pengadegan	42 506	50	43	-	-	15
5 Kaligondang	66 272	73	274	-	-	-
6 Purbalingga	54 640	1 106	1 916	2	51	15
7 Kalimanah	55 140	160	572	3	9	17
8 Padamara	43 115	123	87	5	6	2
9 Kutasari	64 140	14	137	-	-	-
10 Bojongsari	63 641	24	35	-	-	-
11 Mrebet	79 736	-	205	-	-	-
12 Bobotsari	54 948	210	307	-	1	-
13 Karangreja	40 478	-	156	-	-	-
14 Karangjambu	28 012	-	-	-	-	-
15 Karanganyar	41 302	3	7	-	-	-
16 Kertanegara	39 078	1	1	-	-	-
17 Karangmoncol	62 737	17	3	1	-	-
18 Rembang	81 995	58	20	-	1	4
Purbalingga	1 001 860	2 459	4 498	24	74	53

Sumber: Kementerian Agama Kabupaten Purbalingga

Source: Ministry of Religious Affairs of Purbalingga Regency

Tabel 4.4.2 Jumlah Tempat Peribadatan Menurut Kecamatan di Kabupaten Purbalingga, 2017
Table 4.4.2 Number of Worship Facilities by Subdistrict in Purbalingga Regency, 2017

Kecamatan <i>Subdistrict</i>	Masjid <i>Mosque</i>	Gereja <i>Church</i>	Vihara <i>Vihara</i>	Mushola <i>Mushola</i>
(1)	(2)	(3)	(4)	(5)
1 Kemangkon	63	4	-	40
2 Bukateja	76	1	-	267
3 Kejobong	74	-	-	236
4 Pengadegan	66	-	-	5
5 Kaligondang	78	1	-	235
6 Purbalingga	64	11	-	71
7 Kalimanah	52	-	-	24
8 Padamara	28	-	-	113
9 Kutasari	80	-	-	-
10 Bojongsari	70	-	-	157
11 Mrebet	93	4	-	220
12 Bobotsari	55	2	-	16
13 Karangreja	42	1	-	8
14 Karangjambu	32	-	-	4
15 Karanganyar	52	-	-	3
16 Kertanegara	34	-	-	5
17 Karangmoncol	71	-	-	33
18 Rembang	59	-	-	21
Purbalingga	1 089	24	-	1 458

Sumber: Kementerian Agama Kabupaten Purbalingga

Source: Ministry of Religious Affairs of Purbalingga Regency

Tabel 4.4.3 Jumlah Pemberangkatan Jama'ah Haji Menurut Kecamatan di Kabupaten Purbalingga, 2017
Table *Number of Hajj Pilgrims Departure by Gender and Subdistrict in Purbalingga, 2017*

Kecamatan Sub District	Laki-laki Male	Perempuan Female	Jumlah Total	Rasio Laki-laki terhadap Perempuan Man to Woman Ratio
(1)	(2)	(3)	(4)	(5)
1 Kemangkon	26	31	57	0,84
2 Bukateja	26	31	57	0,84
3 Kejobong	12	10	22	1,20
4 Pengadegan	11	13	24	0,85
5 Kaligondang	18	22	40	0,82
6 Purbalingga	59	75	134	0,79
7 Kalimanah	38	52	90	0,73
8 Padamara	25	32	57	0,78
9 Kutasari	4	9	13	0,44
10 Bojongsari	13	17	30	0,76
11 Mrebet	13	12	25	1,08
12 Bobotsari	13	19	32	0,68
13 Karangreja	12	12	24	1,00
14 Karangjambu	6	5	11	1,20
15 Karanganyar	12	10	22	1,20
16 Kertanegara	12	17	29	0,71
17 Karangmoncol	30	29	59	1,03
18 Rembang	39	46	85	0,85
Purbalingga	369	442	811	0,83

Sumber: Kementerian Agama Kabupaten Purbalingga

Source: Ministry of Religious Affairs of Purbalingga Regency

Jumlah Nikah, Talak, Cerai dan Rujuk Menurut Kecamatan di Kabupaten Purbalingga, 2017

Tabel 4.4.4 *Number of Marriage, Divorce and Reconciliation by Subdistrict in Purbalingga Regency, 2017*

Kecamatan <i>Subdistrict</i>	Nikah <i>Marriage</i>	Talak <i>Divorce</i>	Cerai <i>Divorce</i>		Rujuk <i>Reconciliation</i>
			<i>Cerai Talak</i>	<i>Cerai Gugat</i>	
(1)	(2)	(3)	(4)	(5)	(6)
1 Kemangkon	495	29	32	82	-
2 Bukateja	705	45	48	143	-
3 Kejobong	450	24	36	113	-
4 Pengadegan	308	26	29	89	-
5 Kaligondang	466	34	33	103	-
6 Purbalingga	448	19	41	102	-
7 Kalimanah	417	23	36	106	-
8 Padamara	342	24	26	68	-
9 Kutasari	544	33	26	83	-
10 Bojongsari	476	17	19	97	-
11 Mrebet	750	35	38	162	-
12 Bobotsari	458	18	27	95	-
13 Karangreja	437	24	37	104	-
14 Karangjambu	333	15	19	54	-
15 Karanganyar	374	11	18	70	-
16 Kertanegara	363	9	17	61	-
17 Karangmoncol	705	5	32	85	1
18 Rembang	750	35	53	140	-
Purbalingga	8 821	426	567	1 757	1

Sumber: - Data Nikah dan Rujuk sumber dari Kementerian Agama Kabupaten Purbalingga

- Data Talak dan Cerai sumber dari Pengadilan Agama Kabupaten Purbalingga

Source: - *Data of Marriage and Reconciliation source from Ministry of Religious Affairs of Purbalingga Regency*

- *Data of Divorce source from Religious Court of Purbalingga Regency*

4.5. LINGKUNGAN/ENVIRONMENT

Tabel 4.5.1 Jumlah Sarana Pengangkutan Sampah/Tinja di Kabupaten Purbalingga, 2016 dan 2017
Table 4.5.1 *Number of Means of Transporting Waste/Feces in Purbalingga Regency, 2016 dan 2017*

Jenis Sarana <i>Type of Means</i>	2016	2017
(1)	(2)	(3)
Truk Sampah/ <i>Garbage Truck</i>	9	9
Truk Container/ <i>Container Trucks</i>	4	4
Container/ <i>Container</i>	19	19
Gerobag Sampah/ <i>Garbage Cart</i>	15	15
Tempat Pembuangan Sementara/ <i>Temporary Waste Disposal Site</i>	108	43
Tempat Pembuangan Akhir/ <i>Landfill</i>	1	1
Truk Tinja/ <i>Sludge Trucks</i>	-	-
Transfer Depo/ <i>Transfer Depot</i>	5	5
Instalasi Pengolah Limbah Tinja/ <i>Sludge Processing Installation</i>	-	-

Sumber: Dinas Lingkungan Hidup Kabupaten Purbalingga
 Source: *Environmental Office of Purbalingga Regency*

Tabel 4.5.2 **Produksi Sampah Rata-rata per Hari di Kabupaten Purbalingga (m³), 2016 dan 2017**
Table 4.5.2 **Average Production of Waste per Day in Purbalingga Regency (m³), 2016 dan 2017**

Uraian Description	2016^{*)}	2017
(1)	(2)	(3)
Produksi/ <i>Production</i>	2 138,44	2 199,80
Terangkut/ <i>Transported</i>	198,20	219,55

Catatan/*Note* : *) Angka diperbaiki/ *Revised figures*

Sumber: Dinas Lingkungan Hidup Kabupaten Purbalingga

Source: *Environmental Office of Purbalingga Regency*

Tabel 4.5.3 **Persentase Komposisi Sampah di Kabupaten Purbalingga (m³), 2016 dan 2017**
Table 4.5.3 **Percentage of Waste Composition in Purbalingga Regency (m³), 2016 dan 2017**

Jenis Sampah <i>Type of Waste</i>	2016	2017
(1)	(2)	(3)
Kertas/ <i>Paper</i>	1,02	1,08
Kayu/ <i>Wood</i>	2,13	2,24
Kain/ <i>Fabric</i>	1,17	1,23
Karet/Kulit/ <i>Rubber/Lea</i>	1,22	1,28
Plastik/ <i>Plastic</i>	22,33	24,21
Logam/ <i>Metal</i>	0,66	0,69
Kaca/ <i>Glass</i>	1,02	1,07
Organik/ <i>Organic</i>	65,62	65,34
Lain-lain/ <i>Others</i>	1,29	2,86

Sumber: Dinas Lingkungan Hidup Kabupaten Purbalingga

Source: *Environmental Office of Purbalingga Regency*

4.6. KEMISKINAN/*POVERTY*

Tabel 4.6.1 Garis Kemiskinan dan Penduduk Miskin di Kabupaten Purbalingga, 2011?2017
Table 4.6.1 *Poverty Line and Number of Poor People in Purbalingga Regency, 2011?2017*

Tahun Year	Garis Kemiskinan <i>Poverty Line (rupiah)</i>	Penduduk Miskin <i>Number of Poor People</i>	
		Jumlah (ribu) <i>Total</i>	Persentase <i>Percentage</i>
(1)	(2)	(3)	(4)
2011	230 461	196,0	23,06
2012	247 508	181,3	21,19
2013	265 262	181,1	20,53
2014	275 022	176,0	19,75
2015	283 366	176,5	19,70
2016	301 862	171,8	18,98
2017	313 343	171,9	18,80

Sumber: Survei Sosial Ekonomi Nasional Kor, Maret 2017
 Source: *National Socio Economic Survey kor, March 2017*

Tabel 4.6.2 Perkembangan Tahapan Keluarga Sejahtera Menurut Kecamatan di Kabupaten Purbalingga, 2017
Table 4.6.2 *Development Phase of Family Prosperous by Sub District in Purbalingga Regency, 2017*

Kecamatan Sub Distric	Jumlah Keluarga Total Family	Keluarga Pra Sejahtera Family Pra Prosperous		Keluarga Sejahtera Family Prosperous	
		Jumlah Total	Persentase Percentage	Jumlah Total	Persentase Percentage
(1)	(2)	(3)	(4)	(5)	(6)
1 Kemangkon	19 556	3 495	17,87	16 061	82,13
2 Bukateja	22 684	5 014	22,10	17 670	77,90
3 Kejobong	16 318	4 348	26,65	11 970	73,35
4 Pengadegan	19 943	4 492	22,52	15 451	77,48
5 Kaligondang	16 901	2 057	12,17	14 844	87,83
6 Purbalingga	17 382	2 036	11,71	15 346	88,29
7 Kalimanah	18 821	3 734	19,84	15 087	80,16
8 Padamara	23 319	5 367	23,02	17 952	76,98
9 Kutasari	15 842	3 172	20,02	12 670	79,98
10 Bojongsari	13 754	3 345	24,32	10 409	75,68
11 Mrebet	12 319	2 975	24,15	9 344	75,85
12 Bobotsari	15 806	4 544	28,75	11 262	71,25
13 Karangreja	20 005	6 516	32,57	13 489	67,43
14 Karangjambu	18 271	2 867	15,69	15 404	84,31
15 Karanganyar	13 597	1 482	10,90	12 115	89,10
16 Kertanegara	13 078	4 877	37,29	8 201	62,71
17 Karangmoncol	8 380	3 280	39,14	5 100	60,86
18 Rembang	10 840	1 655	15,27	9 185	84,73
Purbalingga	296 816	65 256	21,99	231 560	78,01

Sumber: Dinsos Dalduk KB P3A Kabupaten Purbalingga

Source: *Social, Population Control and Family Planning, Women's Empowerment and Child*

4.7. SOSIAL LAINNYA/OTHER SOCIAL AFFAIRS

Jumlah Kejadian Bencana Menurut Kecamatan di Kabupaten

Tabel 4.7.1 Purbalingga, 2017

Table Number of Disaster by Subdistrict in Purbalingga Regency, 2017

Kecamatan Sub District	Laporan Kejadian Incident Reports			
	Angin Ribut Windstorm	Banjir Flood	Tanah Longsor Landslide	Pohon Tumbang Fallen Tree
(1)	(2)	(3)	(4)	(6)
1 Kemangkon	1	-	1	1
2 Bukateja	2	-	-	2
3 Kejobong	-	-	-	-
4 Pengadegan	2	-	4	1
5 Kaligondang	4	2	3	-
6 Purbalingga	-	1	1	1
7 Kalimanah	-	-	2	-
8 Padamara	-	-	-	-
9 Kutasari	-	3	-	-
10 Bojongsari	-	-	1	-
11 Mrebet	3	-	2	1
12 Bobotsari	4	1	4	2
13 Karangreja	-	-	3	-
14 Karangjambu	-	-	4	-
15 Karanganyar	2	1	10	1
16 Kertanegara	2	-	-	-
17 Karangmoncol	2	2	10	1
18 Rembang	-	2	6	1
Purbalingga	22	12	51	11

Sumber: Badan Penanggulangan Bencana Daerah Kabupaten Purbalingga

Source: Purbalingga Regency National Board for Disaster Management

Jumlah Peristiwa Kebakaran, yang Terbakar dan yang Kehilangan Tempat Tinggal di Kabupaten Purbalingga, 2016 dan 2017

Tabel 4.7.2
Table Number of Fire Events, Burned and Homeless in Purbalingga Regency, 2016 and 2017

Uraian Description	2016	2017
(1)	(2)	(3)
Jumlah Bencana Kebakaran/ <i>Number of Fire Events</i>	38	39
Jumlah yang Terbakar/ <i>Number of Burned</i>	50	47
1. Rumah/ <i>House</i>	41	36
2. Lainnya/ <i>Others</i>	9	11
Kehilangan Tempat Tinggal/ <i>Homeless</i>	43	13
1. Keluarga/ <i>Family</i>	10	5
2. Jiwa/ <i>People</i>	33	8
Jumlah Korban/ <i>Number of Victim</i>		
1. Mati/ <i>Die</i>	-	-
2. Luka/ <i>Wound</i>	-	-
Taksiran Kerugian (Juta Rp)/ <i>Estimated Loss (Million Rp)</i>	2 160	2 160

Sumber: Badan Penanggulangan Bencana Daerah Kabupaten Purbalingga

Source: Purbalingga Regency National Board for Disaster Management

Tabel 4.7.3 Jumlah Peristiwa Kebakaran Dirinci Menurut Bulan di Kabupaten Purbalingga, 2016 dan 2017
Table 4.7.3 *Number of Fire Events by Month in Purbalingga Regency, 2016 and 2017*

Bulan Month	2016	2017
(1)	(2)	(3)
Januari/January	5	2
Pebruari/February	2	3
Maret/March	1	3
April/April	2	4
Mei/May	2	7
Juni/June	4	3
Juli/July	3	4
Agustus/August	6	4
September/September	2	3
Oktober/October	5	3
Nopember/November	4	2
Desember/December	2	1
Purbalingga	38	39

Sumber: Badan Penanggulangan Bencana Daerah Kabupaten Purbalingga

Source: Purbalingga Regency National Board for Disaster Management

PERTANIAN

AGRICULTURE

5 BAB
Chapter

**PRODUKSI
HORTIKULTURA**
Horticulture Production

2017

SAYUR-SAYURAN
Vegetables

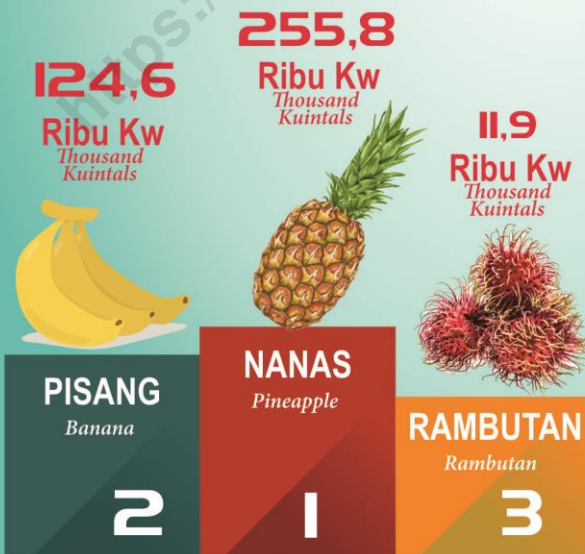
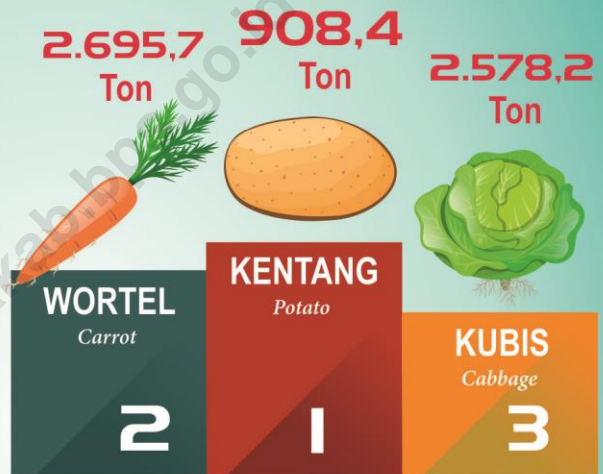

“**Nanas** menjadi primadona baru di Kabupaten Purbalingga”

BUAH-BUAHAN
Fruits

PENJELASAN TEKNIS

1. Lahan sawah adalah lahan pertanian yang berpetak-petak dan dibatasi oleh pematang (galengan), saluran untuk menahan/ menyalurkan air, yang biasanya ditanami padi sawah tanpa memandang dari mana diperoleh atau status lahan tersebut. Lahan yang dimaksud termasuk lahan yang terdaftar di Pajak Bumi Bangunan, Iuran Pembangunan Daerah, lahan bengkok, lahan serobotan, lahan rawa yang ditanami padi dan lahan bekas tanaman tahunan yang telah dijadikan sawah, baik yang ditanami padi, palawija atau tanaman semusim lainnya.
2. Tegal/Kebun adalah lahan pertanian bukan sawah (lahan kering) yang ditanami tanaman semusim atau tahunan dan terpisah dengan halaman sekitar rumah serta penggunaannya tidak berpindah pindah.
3. Ladang/Huma adalah lahan pertanian bukan sawah (lahan kering) yang biasanya ditanami tanaman semusim dan penggunaannya hanya semusim atau dua musim, kemudian akan

TECHNICAL NOTES

1. *Wetland is agricultural land that separated by small dykes to resist water, where the main crop is usually wetland paddy without considering where it is got from or the status of the land. It includes the land that is registered at land income tax office, regional development contribution, 'bengkok' land, illegal ownership, swamps for rice cultivation, and annual crop land mark that has been used as rice field, which are both planted with paddy, secondary crops or the other seasonal crops.*
2. *Dry field/Garden is an dryland (unirrigated land) which is planted with seasonal or annual crops and separately from the yard around the house without shifting*
3. *Unirrigated agricultural field /Shifting cultivation land is dryland (unirrigated land) that usually is cultivated for seasonal crops and utilized only for one or two seasons, then it will be left*

ditinggalkan bila sudah tidak subur lagi (berpindah-pindah). Kemungkinan lahan ini beberapa tahun kemudian akan dikerjakan kembali jika sudah subur.

4. Lahan yang sementara tidak diusahakan adalah lahan yang biasanya diusahakan tetapi untuk sementara (lebih dari 1 (satu) tahun tetapi kurang dari atau sama dengan 2 (dua) tahun) tidak diusahakan, termasuk lahan sawah yang tidak diusahakan selama lebih dari 2 (dua) tahun.
5. Data pokok tanaman pangan yang dikumpulkan adalah luas panen dan produktivitas (hasil per hektar). Produksi tanaman pangan merupakan hasil perkalian antara luas panen dengan produktivitas. Pengumpulan data luas panen dilakukan setiap bulan dengan pendekatan area kecamatan di seluruh wilayah Indonesia. Pengumpulan data produktivitas dilakukan melalui pengukuran langsung pada plot ubinan berukuran 2½m x 2½m. Pengumpulan data produktivitas dilakukan setiap subround

when it is not fertile (shifting). Maybe, this land will be used again in a few years if it has been fertile.

4. *Temporarily unused land is land that is regularly used but temporarily (more than a year but less or equal than two years) is unused, it includes wetland that is not cultivated more than two years.*
5. *The main food crops data collected consists of harvested area and productivity (yield per hectare). Food crops production is generated by harvested area multiplied by productivity. The harvested area data is collected every month using sub district area approach in all subdistrict in Indonesia. The productivity data collection is conducted by a direct measurement in 2½m x 2½m crop cutting plot. The productivity measurement conducted in every subround (four monthly) at the time when farmers harvesting their crops.*

(empat bulanan) pada waktu panen petani.

- | | |
|--|---|
| <p>6. Data produksi padi dan palawija yang disajikan adalah dalam kualitas: gabah kering giling (padi), pipilan kering (jagung), biji kering (kedelai dan kacang tanah), dan umbi basah (ubi kayu dan ubi jalar).</p> | <p>6. <i>Production of paddy and secondary crops data are presented in the form of dry unhusked rice (paddy), dry loose maize (maize), dry shells crops (soybeans and peanuts), and fresh roots (cassava and sweet potatoes).</i></p> |
| <p>7. Luas panen tanaman hortikultura adalah luas tanaman sayuran, buah-buahan, biofarmaka, dan tanaman hias yang diambil hasilnya/dipanen pada periode pelaporan.</p> | <p>7. <i>Harvested area of horticulture is area which vegetable, fruit, medicinal and ornamental plant of crop harvested during the period of report.</i></p> |
| <p>8. Produksi hortikultura adalah hasil menurut bentuk produk dari setiap tanaman sayuran, buah-buahan, biofarmaka dan tanaman hias yang diambil berdasarkan luas yang dipanen/tanaman yang menghasilkan pada bulan/triwulan laporan.</p> | <p>8. <i>Horticulture production is standard production quantity form of vegetable, fruit, medicinal and ornamental plant based on harvested area/the number of production plants reported monthly/quarterly.</i></p> |

ULASAN

Sub sektor Tanaman Pangan merupakan salah satu sub sektor pertanian. Sub sektor ini mencakup tanaman padi (padi sawah dan padi ladang), jagung, ubi kayu, ubi jalar, kacang tanah dan kacang kedelai.

Luas panen tanaman padi sawah pada tahun 2017 meningkat sebesar 1,08 persen bila dibandingkan dengan tahun 2016. Hasil produksi mencapai 234.605 ton (GKG) meningkat bila dibandingkan dengan tahun 2016 yang hanya mencapai 225.204,43 ton (GKG) dengan produktivitas 53,99 kw/ha.

Tidak demikian dengan luas panen padi ladang tahun 2017 mengalami penurunan sebesar 4,12 persen (dari 346 ha pada tahun 2016 menjadi 84 ha pada tahun 2017). Penurunan luas panen tersebut menyebabkan jumlah produksi tahun 2017 menurun menjadi 394 ton (GKG) dari yang sebelumnya mencapai 1.503,18 ton (GKG) pada tahun 2016.

Luas panen jagung tahun 2017 meningkat tipis sebesar 1,04 persen dibandingkan tahun 2016 (dari 8.186,5 ha tahun 2016 menjadi 8.531 ha). Produksinya juga meningkat dari 43.094,61 ton pada tahun 2016 menjadi 51.477 ton tahun 2017. Produktivitasnya juga mengalami peningkatan dari 52,64 kw/ha pada

DESCRIPTION

Food Crops sub-sector is one of the agricultural sub-sectors. This sub-sector includes wetland paddy and dryland paddy, maize, cassava, sweet potatoes, peanuts and soybeans.

Harvested Area wetland paddy in 2017 increased by 1,08 percent compared with 2016. Production reached 234.605 ton decrease compared to 2016, reached 225.204,43 ton with productivity 53,99 kw/ha.

Not likely with harvested area dryland paddy in 2017 decreased by 4,12 percent (from 346 ha in 2016 to 84 ha at 2017). Decreasing harvested area affect the amount of production, 2017 decrease 394 ton from previous year by 1.503,18 ton in 2016.

Harvested area of maize in 2017 thinly increasing by 1,04 percent compared to 2016 (from 8.186,5 ha in 2016 to 8.531 ha). Production increased from 43.094,61 ton in 2016 to 51.477 ton in 2017. Productivity has increasing from 52,64 kw/ha in 2016 to 60,34 kw/ha in 2017.

tahun 2016 menjadi 60,34 kw/ha tahun 2017.

Pada tahun 2017 tanaman pangan yang lainnya yaitu ketela pohon, kacang tanah, dan kedelai mengalami penurunan luas panen. Kecuali luas panen komoditas ketela rambat dan kacang hijau yang mengalami peningkatan.

Tiga jenis sayur-sayuran yang paling diminati para petani untuk ditanam di Kabupaten Purbalingga pada tahun 2017 adalah bawang daun, wortel dan cabe besar.

Dari berbagai jenis sayuran tersebut yang memiliki luas panen terluas adalah bawang daun yaitu seluas 666 ha dan menghasilkan 5.383,278 ton tahun 2017.

Kedua adalah wortel dengan luas 412 ha dan menghasilkan 2.695,716 ton pada tahun 2017. Sedangkan yang lain berkisar antara 11-232 ha.

Jenis tanaman buah-buahan diantaranya yang merupakan tiga peringkat paling banyak berproduksi pada tahun 2017 adalah nanas, pisang dan salak.

Dari beberapa jenis tersebut yang paling banyak produksinya adalah nanas sebanyak 19.674.235 pohon dengan angka produksi yang mencapai 255.764,88 kw, kedua adalah buah pisang mencapai 714.428 pohon dengan produksi 124.595,81 kw.

In 2017, other foodstuff crops are cassava, peanuts and soybean harvested area was decreased. Except harvested area of sweet potatoes and mungbean have increased.

Three types of vegetables are most interested farmers for planting in Purbalingga Regency in 2017 are welch onion, carrot and chili.

Of the various types of vegetables that have the largest harvested area, welch onion that an area of 666 ha and produce 5.383,278 tons in 2017.

Second is carrot with area 412 ha and produce 2.695,716 ton in 2017. While others range between 11-232 ha.

Type of fruits which are three highest ranked most produced at 2017 are pineapple, banana and Salacca.

Some of the most widely produced as many as 19.674.235 pineapple with a production reached 255.764,88 kw. Second, banana 714.428 trees and production reached 124.595,81 kw.

Tanaman perkebunan yang dominan ditanam oleh para petani adalah kelapa dalam, kelapa deres dan kopi robusta. Dari luas panen kelapa dalam seluas 12.355,45 ha dapat menghasilkan 12.641,71 ton kopra, Sedangkan kelapa deres seluas 5.244,15 ha menghasilkan 55.140,67 ton gula. Luas panen kopi seluas 1.064,51 ha dapat menghasilkan 254,64 ton ose.

Populasi dan produksi ternak dan unggas di Kabupaten Purbalingga tahun 2017 mengalami fluktuasi. Populasi ternak sapi potong mengalami peningkatan dari 11.472 ekor menjadi 11.509 ekor. Populasi ayam buras di tahun 2017 juga mengalami kenaikan yaitu 2.246.725 menjadi 2.996.084 ekor.

Dominant estate crops planted by farmers are coconut, coconut deres, and robusta coffee. 12.355,45 ha harvested area of coconut can produce 12.641,71 tons of copra, coconut deres area 5.244,15 ha can produce 55.140,67 tons of crystal sugar. 1.064,51 ha harvested area of robusta coffee can produce 254,64 ton ose.

Population and production of livestock and poultry in Purbalingga Regency 2017 has fluctuated. Number of beef cattle has increasing from 11.472 become 11.509 tail. Native chicken in 2017 increased from 2.246.725 into 2.996.084 tail.

Gambar 5. Produktifitas Menurut Jenis Tanaman Bahan Makanan (Kw/Ha),
Picture 5. 2017
Average Production by Kind of Foodstuff Crops (Kw/Ha), 2017

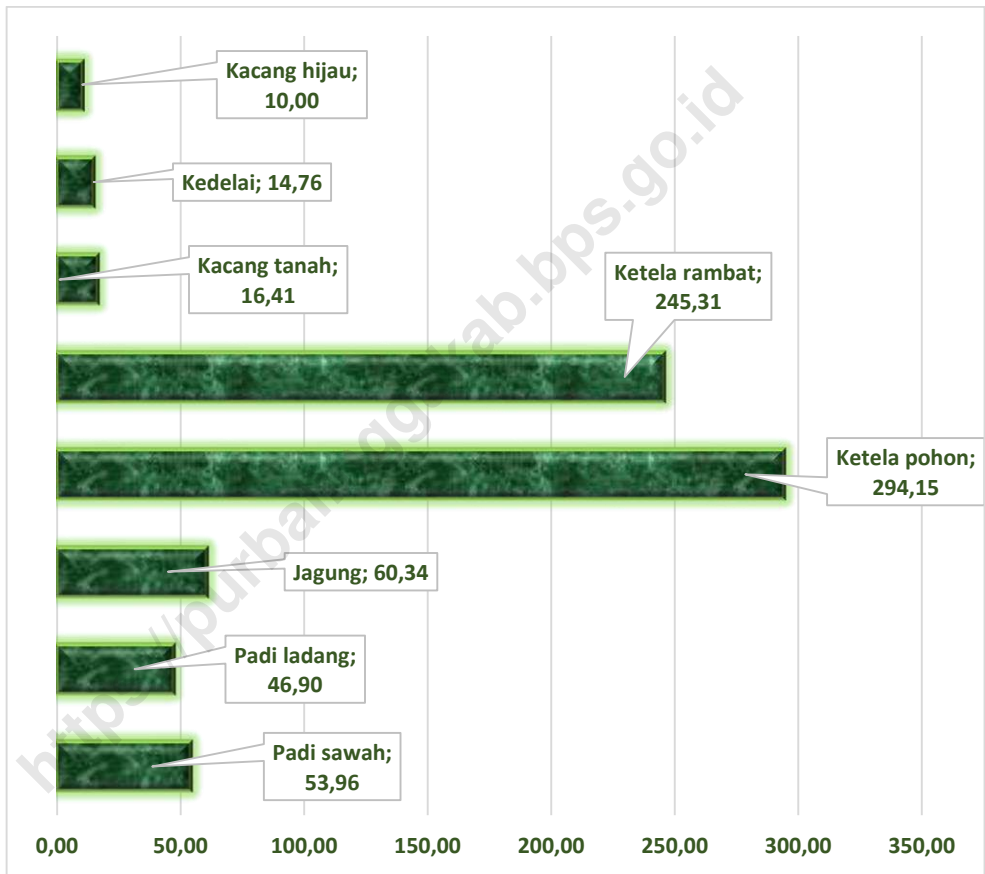

5.1. TANAMAN PANGAN/*FOOD CROPS*

Tabel 5.1.1 Luas Lahan Sawah Menurut Kecamatan dan Jenis Pengairan di Kabupaten Purbalingga (hektar), 2017
Table *Area of Wetland by Subdistrict and Type of Irrigation in Purbalingga Regency, 2017*

Kecamatan Subdistrict	Irigasi <i>Irrigation</i>	Non Irigasi <i>Non Irrigation</i>	Jumlah	<i>Total</i>
(1)	(2)	(3)	(4)	
1 Kemangkon	2 187,00	62,00	2 249,00	
2 Bukateja	2 198,80	-	2 198,80	
3 Kejobong	304,50	38,50	343,00	
4 Pengadegan	5,00	39,00	44,00	
5 Kaligondang	531,00	495,00	1 026,00	
6 Purbalingga	609,90	-	609,90	
7 Kalimanah	1 386,70	-	1 386,70	
8 Padamara	1 177,00	-	1 177,00	
9 Kutasari	983,00	-	983,00	
10 Bojongsari	1 128,00	106,00	1 234,00	
11 Mrebet	1 193,10	306,30	1 499,40	
12 Bobotsari	1 107,50	-	1 107,50	
13 Karangreja	346,00	13,00	359,00	
14 Karangjambu	481,20	235,30	716,50	
15 Karanganyar	912,20	363,80	1 276,00	
16 Kertanegara	964,00	121,40	1 085,40	
17 Karangmoncol	863,00	672,00	1 535,00	
18 Rembang	833,00	1 011,10	1 844,10	
Purbalingga	17 210,90	3 463,40	20 674,30	

Sumber: Dinas Pertanian Kabupaten Purbalingga

Source: *Agriculture Department of Purbalingga Regency*

Tabel 5.1.2 **Luas Panen Padi Sawah dan Padi Ladang Menurut Kecamatan di Kabupaten Purbalingga, 2017**
Table 5.1.2 **Harvested Area of Wetland and Dryland Paddy by Subdistrict in Purbalingga Regency, 2017**

Kecamatan Subdistrict	Padi Sawah Paddy	Wetland	Padi Ladang Dryland Paddy
(1)	(2)		(3)
1 Kemangkon	4 488,00		70,00
2 Bukateja	4 639,00		-
3 Kejobong	749,90		-
4 Pengadegan	78,40		-
5 Kaligondang	1 985,80		13,00
6 Purbalingga	1 229,10		-
7 Kalimanah	2 811,20		-
8 Padamara	2 901,10		-
9 Kutasari	2 044,10		0,50
10 Bojongsari	2 394,90		-
11 Mrebet	3 305,70		-
12 Bobotsari	2 455,40		-
13 Karangreja	862,70		-
14 Karangjambu	1 201,30		-
15 Karanganyar	2 631,20		-
16 Kertanegara	1 820,90		-
17 Karangmoncol	3 530,20		-
18 Rembang	4 350,10		-
Purbalingga	43 479,00		83,50

Sumber: Dinas Pertanian Kabupaten Purbalingga Melalui Laporan Statistik Pertanian Tanaman Pangan, Palawija
 Source: Agriculture Department of Purbalingga Regency Through Statistic Report of Food Crops, Secondary Crops

Tabel 5.1.3 Luas Panen Jagung, Kedelai, Kacang Tanah, Kacang Hijau, Ubi Kayu, Ubi Jalar Menurut Kecamatan di Kabupaten Purbalingga, 2017
Table 5.1.3 Harvested Area of Maize, Soybean, Peanut, Mungbean, Cassava, and Sweet Potato by Subdistrict in Purbalingga Regency, 2017

Kecamatan Subdistrict	Jagung Maize	Kedelai Soybean	Kacang Tanah Peanut	Kacang Hijau Mungbean	Ubi Kayu Cassava	Ubi Jalar Sweet Potato
(1)	(2)	(3)	(4)	(5)	(6)	(7)
1 Kemangkon	182,00	73,80	30,00	-	125,00	-
2 Bukateja	347,00	1,00	3,00	-	72,00	-
3 Kejobong	380,90	-	7,80	-	474,00	-
4 Pengadegan	564,00	-	-	-	457,00	-
5 Kaligondang	190,30	-	30,00	-	82,00	2,00
6 Purbalingga	18,00	1,00	-	1,00	-	-
7 Kalimanah	15,30	-	30,90	1,90	1,90	1,00
8 Padamara	627,60	1,90	2,00	-	-	-
9 Kutasari	1 247,50	0,50	10,80	-	609,00	4,00
10 Bojongsari	853,10	-	16,40	-	20,50	-
11 Mrebet	970,70	1,90	20,20	1,00	16,50	49,90
12 Bobotsari	219,90	-	-	-	6,80	-
13 Karangreja	1 711,90	-	1,20	-	22,00	11,90
14 Karangjambu	498,80	-	-	-	2,00	-
15 Karanganyar	87,10	1,90	6,70	-	113,00	1,00
16 Kertanegara	578,70	1,10	21,10	-	32,00	12,00
17 Karangmoncol	30,70	-	-	-	196,00	-
18 Rembang	7,00	1,00	-	-	114,00	-
Purbalingga	8 530,50	84,10	180,10	3,90	2 343,70	81,80

Sumber: Dinas Pertanian Kabupaten Purbalingga Melalui Laporan Statistik Pertanian Tanaman Pangan, Palawija

Source: Agriculture Department of Purbalingga Regency Through Statistic Report of Food Crops, Secondary Crops

Tabel 5.1.4 Luas Panen, Produksi dan Produktivitas Menurut Jenis Tanaman Bahan Makanan di Kabupaten Purbalingga, 2017
Harvested Area, Production and Average Production by Kind of Foodstuff Crops in Purbalingga Regency, 2017

Jenis Tanaman Bahan Makanan <i>Kind of Foodstuff Crops</i>	Luas Panen (ha) <i>Harvested Area (hectare)</i>	Produksi (ton) <i>Production (ton)</i>	Produktivitas (kw/ha) <i>Average Production (quintal/hectare)</i>
(1)	(2)	(3)	(4)
Padi Sawah/ <i>Wetland Paddy</i>	43 479,00	234 605,00	53,96
Padi Ladang/ <i>Dryland Paddy</i>	84,00	394,00	46,90
Jagung/ <i>Maize</i>	8 530,50	51 476,42	60,34
Ketela Pohon/ <i>Cassava</i>	2 343,70	68 947,74	294,18
Ketela Rambat/ <i>Sweet Potato</i>	81,80	1 987,78	243,00
Kacang Tanah/ <i>Peanut</i>	180,10	295,95	16,43
Kedelai/ <i>Soybean</i>	84,10	124,10	14,76
Kacang hijau/ <i>Mungbean</i>	3,90	4,51	11,56

Catatan/Note : Produksi padi dalam bentuk Gabah Kering Giling (GKG)/ *Production of paddy form of Dry Unhusked*
 Produksi Jagung dalam bentuk Pipilan Kering/ *Production of maize form of dry loose maize*
 Produksi Ubi Kayu, Ubi Jalar dalam bentuk Umbi Basah/ *Production of cassava & sweet potato form of fresh roots*
 Produksi Kedelai, Kacang Tanah, Kacang Hijau dalam bentuk Biji Kering/ *Production of soybean, peanut & mungbean form of dry shells crops*

Sumber: Dinas Pertanian Kabupaten Purbalingga
 Source: Agriculture Department of Purbalingga Regency

Tabel 5.1.5 Luas Panen, Produksi dan Produktivitas Padi Sawah Menurut Kecamatan di Kabupaten Purbalingga, 2017
Table 5.1.5 *Harvested Area, Production and Average Production of Wetland Paddy by Subdistrict in Purbalingga Regency, 2017*

Kecamatan Subdistrict	Luas Panen SR 1	Luas Panen SR 2	Luas Panen SR 3	Luas Panen	Produksi (ton) Production (ton)
	Jan-Apr (ha) Harvested Area Subround 1 Jan- Apr (ha)	Mei-Agust (ha) Harvested Area Subround 2 May- Agust (ha)	Sept-Des (ha) Harvested Area Subround 3 Sept- Dec (ha)	Total (ha) Total Harvested Area (ha)	
(1)	(2)	(3)	(4)	(5)	(6)
1 Kemangkon	2 031,70	614,10	1 842,20	4 488,00	24 791,21
2 Bukateja	1 269,20	1 121,00	2 248,80	4 639,00	25 046,86
3 Kejobong	278,30	230,10	241,50	749,90	4 032,84
4 Pengadegan	42,10	32,50	3,80	78,40	418,96
5 Kaligondang	812,10	367,40	806,30	1 985,80	10 876,12
6 Purbalingga	585,40	57,30	586,40	1 229,10	6 878,15
7 Kalimanah	1 337,30	729,80	744,10	2 811,20	15 294,20
8 Padamara	1 105,70	864,80	930,60	2 901,10	15 627,98
9 Kutasari	930,70	653,30	460,10	2 044,10	11 020,09
10 Bojongsari	799,00	868,60	727,30	2 394,90	12 757,59
11 Mrebet	1 019,60	876,10	1 410,00	3 305,70	17 822,68
12 Bobotsari	947,90	607,40	900,10	2 455,40	13 321,19
13 Karangreja	372,00	304,20	186,50	862,70	4 624,58
14 Karangjambu	496,40	303,20	401,70	1 201,30	6 521,75
15 Karanganyar	928,70	1 046,40	656,10	2 631,20	13 962,81
16 Kertanegara	795,80	838,90	186,20	1 820,90	9 620,27
17 Karangmoncol	1 062,70	1 250,00	1 217,50	3 530,20	18 796,53
18 Rembang	1 399,30	1 533,30	1 417,50	4 350,10	23 191,35
Purbalingga	16 213,90	12 298,40	14 966,70	43 479,00	234 605,17

Catatan/Note : Produksi padi dalam bentuk Gabah Kering Giling (GKG)/ *Production of paddy form of Dry Unhusked*
 Produktivitas/ *Productivity* SR I 57,71 kw/ha, SR II 47,72 kw/ha & SR III 55,02 kw/ha
 Produktivitas rata-rata/ *Average Production* 53,96 kw/ha

Sumber: Dinas Pertanian Kabupaten Purbalingga

Source: *Agriculture Department of Purbalingga Regency*

Luas Panen, Produksi dan Produktivitas Padi Ladang Menurut Kecamatan di Kabupaten Purbalingga, 2017
Harvested Area, Production and Average Production of Dryland Paddy by Subdistrict in Purbalingga Regency, 2017

Kecamatan Subdistrict	Luas Panen SR			Luas Panen	Produksi (ton) Production (ton)
	Luas Panen SR 1 Jan-Apr (ha) Harvested Area Subround 1 Jan- Apr (ha)	2 Mei-Agust (ha) Harvested Area Subround 2 May- Agust (ha)	3 Sept-Des (ha) Harvested Area Subround 3 Sept- Dec (ha)	Total (ha) Total Harvested Area (ha)	
(1)	(2)	(3)	(4)	(5)	(6)
1 Kemangkon	70,00	-	-	70,00	334,04
2 Bukateja	-	-	-	-	-
3 Kejobong	-	-	-	-	-
4 Pengadegan	-	-	-	-	-
5 Kaligondang	-	-	13,00	13,00	57,82
6 Purbalingga	-	-	-	-	-
7 Kalimanah	-	-	-	-	-
8 Padamara	-	-	-	-	-
9 Kutasari	0,50	-	-	0,50	2,39
10 Bojongsari	-	-	-	-	-
11 Mrebet	-	-	-	-	-
12 Bobotsari	-	-	-	-	-
13 Karangreja	-	-	-	-	-
14 Karangjambu	-	-	-	-	-
15 Karanganyar	-	-	-	-	-
16 Kertanegara	-	-	-	-	-
17 Karangmoncol	-	-	-	-	-
18 Rembang	-	-	-	-	-
Purbalingga	70,50	-	13,00	83,50	394,25

Catatan/Note : Produksi padi dalam bentuk Gabah Kering Giling (GKG)/ *Production of paddy form of Dry Unhusked*
 Produktivitas/ *Productivity* SR I 47,72 kw/ha, SR II 0 kw/ha & SR III 44,48 kw/ha
 Produktivitas rata-rata/ *Average production* 46,90 kw/ha

Sumber: Dinas Pertanian Kabupaten Purbalingga
 Source: *Agriculture Department of Purbalingga Regency*

Tabel 5.1.7 Luas Panen, Produksi dan Produktivitas Jagung Menurut Kecamatan di Kabupaten Purbalingga, 2017
Table 5.1.7 Harvested Area, Production and Average Production of Maize by Subdistrict in Purbalingga Regency, 2017

Kecamatan Subdistrict	Luas Panen SR					Produksi (ton) Production (ton)
	Luas Panen SR 1 Jan-Apr (ha) Harvested Area Subround 1 Jan- Apr (ha)	2 Mei-Agust (ha) Harvested Area Subround 2 May- Agust (ha)	Luas Panen SR 3 Sept-Des (ha) Harvested Area Subround 3 Sept- Dec (ha)	Luas Panen Total (ha) Total Harvested Area (ha)		
(1)	(2)	(3)	(4)	(5)	(6)	
1 Kemangkon	84,00	50,00	48,00	182,00	1 093,53	
2 Bukateja	131,00	86,00	130,00	347,00	2 085,02	
3 Kejobong	334,90	36,00	10,00	380,90	2 230,67	
4 Pengadegan	451,00	113,00	-	564,00	3 338,67	
5 Kaligondang	78,00	49,00	63,30	190,30	1 143,37	
6 Purbalingga	8,00	-	10,00	18,00	105,83	
7 Kalimanah	3,80	5,30	6,20	15,30	92,97	
8 Padamara	103,30	186,60	337,70	627,60	3 806,94	
9 Kutasari	362,00	384,70	500,80	1 247,50	7 549,20	
10 Bojongsari	204,30	281,90	366,90	853,10	5 178,33	
11 Mrebet	272,10	201,80	496,80	970,70	5 828,84	
12 Bobotsari	51,70	60,60	107,60	219,90	1 329,16	
13 Karangreja	523,80	766,90	421,20	1 711,90	10 469,97	
14 Karangjambu	90,00	55,90	352,90	498,80	2 980,06	
15 Karanganyar	17,30	15,30	54,50	87,10	522,79	
16 Kertanegara	153,00	167,40	258,30	578,70	3 499,02	
17 Karangmoncol	18,20	-	12,50	30,70	179,78	
18 Rembang	2,00	2,00	3,00	7,00	42,29	
Purbalingga	2 888,40	2 462,40	3 179,70	8 530,50	51 476,42	

Catatan/Note : Produksi Jagung dalam bentuk Pipilan Kering/ Production of maize form of dry loose maize
 Produktivitas/ Productivity SR I 57,92 kw/ha, SR II 64,29 kw/ha & SR III 59,49 kw/ha
 Produktivitas rata-rata/ Average production 60,35 kw/ha

Sumber: Dinas Pertanian Kabupaten Purbalingga

Source: Agriculture Department of Purbalingga Regency

Luas Panen, Produksi dan Produktivitas Ketela Pohon Menurut Kecamatan di Kabupaten Purbalingga, 2017

Tabel 5.1.8 *Harvested Area, Production and Average Production of Cassava by Subdistrict in Purbalingga Regency, 2017*

Kecamatan Subdistrict	Luas Panen SR				Produksi (ton) Production (ton)
	Luas Panen SR 1 Jan-Apr (ha) Harvested Area Subround 1 Jan- Apr (ha)	2 Mei-Agust (ha) Harvested Area Subround 2 May- Agust (ha)	Luas Panen SR 3 Sept-Des (ha) Harvested Area Subround 3 Sept- Dec (ha)	Luas Panen Total (ha) Total Harvested Area (ha)	
(1)	(2)	(3)	(4)	(5)	(6)
1 Kemangkon	-	115,00	10,00	125,00	4 514,01
2 Bukateja	15,00	40,00	17,00	72,00	2 348,31
3 Kejobong	108,00	10,00	356,00	474,00	14 815,41
4 Pengadegan	335,00	104,00	18,00	457,00	11 436,41
5 Kaligondang	49,00	6,00	27,00	82,00	2 172,33
6 Purbalingga	-	-	-	-	-
7 Kalimanah	-	1,90	-	1,90	68,93
8 Padamara	-	-	-	-	-
9 Kutasari	268,00	75,00	266,00	609,00	17 460,15
10 Bojongsari	8,70	5,90	5,90	20,50	598,93
11 Mrebet	5,80	7,70	3,00	16,50	504,00
12 Bobotsari	2,00	4,80	-	6,80	216,21
13 Karangreja	2,00	15,00	5,00	22,00	757,31
14 Karangjambu	-	1,00	1,00	2,00	70,49
15 Karanganyar	61,00	-	52,00	113,00	3 062,50
16 Kertanegara	12,00	8,00	12,00	32,00	953,25
17 Karangmoncol	64,00	72,00	60,00	196,00	6 011,28
18 Rembang	-	28,00	86,00	114,00	3 958,25
Purbalingga	930,50	494,30	918,90	2 343,70	68 947,74

Catatan/Note : Produksi Ketela Pohon dalam bentuk Umbi Basah/ *Production of cassava form of fresh roots*
 Produktivitas/ *Productivity* SR I 210,38 kw/ha, SR II 362,77 kw/ha & SR III 342,15 kw/ha
 Produktivitas rata-rata/ *Average production* 294,15 kw/ha

Sumber: Dinas Pertanian Kabupaten Purbalingga
 Source: *Agriculture Department of Purbalingga Regency*

Tabel 5.1.9 Luas Panen, Produksi dan Produktivitas Ketela Rambat Menurut Kecamatan di Kabupaten Purbalingga, 2017
Harvested Area, Production and Average Production of Sweet Potato by Subdistrict in Purbalingga Regency, 2017

Kecamatan Subdistrict	Luas Panen SR				
	Luas Panen SR 1 Jan-Apr (ha) Harvested Area Subround 1 Jan- Apr (ha)	2 Mei-Agust (ha) Harvested Area Subround 2 May- Agust (ha)	Luas Panen SR 3 Sept-Des (ha) Harvested Area Subround 3 Sept- Dec (ha)	Luas Panen Total (ha) Total Harvested Area (ha)	Produksi (ton) Production (ton)
(1)	(2)	(3)	(4)	(5)	(6)
1 Kemangkon	-	-	-	-	-
2 Bukateja	-	-	-	-	-
3 Kejobong	-	-	-	-	-
4 Pengadegan	-	-	-	-	-
5 Kaligondang	-	1,00	1,00	2,00	52,36
6 Purbalingga	-	-	-	-	-
7 Kalimanah	1,00	-	-	1,00	19,87
8 Padamara	-	-	-	-	-
9 Kutasari	-	4,00	-	4,00	85,54
10 Bojongsari	-	-	-	-	-
11 Mrebet	17,30	11,50	21,10	49,90	1 243,05
12 Bobotsari	-	-	-	-	-
13 Karangreja	-	11,90	-	11,90	254,49
14 Karangjambu	-	-	-	-	-
15 Karanganyar	-	-	1,00	1,00	30,97
16 Kertanegara	2,00	5,00	5,00	12,00	301,51
17 Karangmoncol	-	-	-	-	-
18 Rembang	-	-	-	-	-
Purbalingga	20,30	33,40	28,10	81,80	1 987,78

Catatan/Note : Produksi Ketela Rambat dalam bentuk Umbi Basah/ *Production of sweet potato form of fresh roots*
 Produktivitas/ *Productivity* SR I 198,65 kw/ha, SR II 213,86 kw/ha & SR III 309,69 kw/ha
 Produktivitas rata-rata/ *Average production* 245,31 kw/ha

Sumber: Dinas Pertanian Kabupaten Purbalingga

Source: Agriculture Department of Purbalingga Regency

Luas Panen, Produksi dan Produktivitas Kacang Tanah Menurut Kecamatan di Kabupaten Purbalingga, 2017
Harvested Area, Production and Average Production of Peanut by Subdistrict in Purbalingga Regency, 2017

Kecamatan Subdistrict	Luas Panen SR					Produksi (ton) Production (ton)
	Luas Panen SR 1 Jan-Apr (ha) Harvested Area Subround 1 Jan- Apr (ha)	Luas Panen SR 2 Mei-Agust (ha) Harvested Area Subround 2 May- Agust (ha)	3 Sept-Des (ha) Harvested Area Subround 3 Sept- Dec (ha)	Luas Panen Total (ha) Total Harvested Area (ha)		
(1)	(2)	(3)	(4)	(5)	(6)	
1 Kemangkon	30,00	-	-	30,00	53,07	
2 Bukateja	-	-	3,00	3,00	5,38	
3 Kejobong	7,80	-	-	7,80	13,80	
4 Pengadegan	-	-	-	-	-	
5 Kaligondang	27,00	3,00	-	30,00	51,02	
6 Purbalingga	-	-	-	-	-	
7 Kalimanah	23,00	3,80	4,10	30,90	52,17	
8 Padamara	-	1,00	1,00	2,00	2,88	
9 Kutasari	3,00	4,90	2,90	10,80	15,83	
10 Bojongsari	3,00	7,60	5,80	16,40	23,96	
11 Mrebet	2,90	2,90	14,40	20,20	34,10	
12 Bobotsari	-	-	-	-	-	
13 Karangreja	-	1,00	0,20	1,20	1,44	
14 Karangjambu	-	-	-	-	-	
15 Karanganyar	-	3,80	2,90	6,70	9,33	
16 Kertanegara	4,80	6,70	9,60	21,10	32,98	
17 Karangmoncol	-	-	-	-	-	
18 Rembang	-	-	-	-	-	
Purbalingga	101,50	34,70	43,90	180,10	295,95	

Catatan/Note : Produksi Kacang Tanah dalam bentuk Biji Kering/ *Production of peanut form of dry shells crops*
 Produktivitas/ *Productivity* SR I 17,69 kw/ha, SR II 10,86 kw/ha & SR III 17,93 kw/ha
 Produktivitas rata-rata/ *Average production* 16,41 kw/ha

Sumber: Dinas Pertanian Kabupaten Purbalingga

Source: Agriculture Department of Purbalingga Regency

Tabel 5.1.11 Luas Panen, Produksi dan Produktivitas Kedelai Menurut Kecamatan di Kabupaten Purbalingga, 2017
Table 5.1.11 Harvested Area, Production and Average Production of Soyabean by Subdistrict in Purbalingga Regency, 2017

Kecamatan Subdistrict	Luas Panen SR			Luas Panen Total (ha) Total Harvested Area (ha)	Produksi (ton) Production (ton)
	Luas Panen SR 1 Jan-Apr (ha) Harvested Area Subround 1 Jan- Apr (ha)	2 Mei-Agust (ha) Harvested Area Subround 2 May- Agust (ha)	Luas Panen SR 3 Sept-Des (ha) Harvested Area Subround 3 Sept- Dec (ha)		
(1)	(2)	(3)	(4)	(5)	(6)
1 Kemangkon	35,00	34,00	4,80	73,80	110,26
2 Bukateja	-	1,00	-	1,00	1,53
3 Kejobong	-	-	-	-	-
4 Pengadegan	-	-	-	-	-
5 Kaligondang	-	-	-	-	-
6 Purbalingga	-	1,00	-	1,00	1,53
7 Kalimanah	-	-	-	-	-
8 Padamara	-	1,90	-	1,90	2,90
9 Kutasari	-	0,20	0,30	0,50	0,67
10 Bojongsari	-	-	-	-	-
11 Mrebet	-	-	1,90	1,90	2,33
12 Bobotsari	-	-	-	-	-
13 Karangreja	-	-	-	-	-
14 Karangjambu	-	-	-	-	-
15 Karanganyar	-	-	1,90	1,90	2,33
16 Kertanegara	-	-	1,10	1,10	1,35
17 Karangmoncol	-	-	-	-	-
18 Rembang	-	-	1,00	1,00	1,22
Purbalingga	35,00	38,10	11,00	84,10	124,10

Catatan/Note : Produksi Kedelai dalam bentuk Biji Kering/ *Production of soybean form of dry shells crops*
 Produktivitas/ *Productivity* SR I 15,01 kw/ha, SR II 15,25 kw/ha & SR III 12,24 kw/ha
 Produktivitas rata-rata/ *Average production* 14,76 kw/ha

Sumber: Dinas Pertanian Kabupaten Purbalingga

Source: Agriculture Department of Purbalingga Regency

Luas Panen, Produksi dan Produktivitas Kacang Hijau Menurut Kecamatan di Kabupaten Purbalingga, 2017
Harvested Area, Production and Average Production of Mungbean by Subdistrict in Purbalingga Regency, 2017

Kecamatan Subdistrict	Luas Panen SR					Produksi (ton) Production (ton)
	Luas Panen SR 1 Jan-Apr (ha) Harvested Area Subround 1 Jan- Apr (ha)	2 Mei-Agust (ha) Harvested Area Subround 2 May- Agust (ha)	Luas Panen SR 3 Sept-Des (ha) Harvested Area Subround 3 Sept- Dec (ha)	Luas Panen Total (ha) Total Harvested Area (ha)		
(1)	(2)	(3)	(4)	(5)	(6)	
1 Kemangkon	-	-	-	-	-	
2 Bukateja	-	-	-	-	-	
3 Kejobong	-	-	-	-	-	
4 Pengadegan	-	-	-	-	-	
5 Kaligondang	-	-	-	-	-	
6 Purbalingga	1,00	-	-	1,00	1,18	
7 Kalimanah	1,90	-	-	1,90	2,23	
8 Padamara	-	-	-	-	-	
9 Kutasari	-	-	-	-	-	
10 Bojongsari	-	-	-	-	-	
11 Mrebet	-	-	1,00	1,00	1,10	
12 Bobotsari	-	-	-	-	-	
13 Karangreja	-	-	-	-	-	
14 Karangjambu	-	-	-	-	-	
15 Karanganyar	-	-	-	-	-	
16 Kertanegara	-	-	-	-	-	
17 Karangmoncol	-	-	-	-	-	
18 Rembang	-	-	-	-	-	
Purbalingga	2,90	-	1,00	3,90	4,51	

Catatan/Note : Produksi Kacang Hijau dalam bentuk Biji Kering/ Production of mungbean form of dry shells crops
 Produktivitas/ Productivity SR I 11,76 kw/ha, SR II 0,00 kw/ha & SR III 10,97 kw/ha
 Produktivitas rata-rata/ Average production 10,00 kw/ha

Sumber: Dinas Pertanian Kabupaten Purbalingga
 Source: Agriculture Department of Purbalingga Regency

5.2. HORTIKULTURA/HORTICULTURE

Tabel 5.2.1 Luas Panen Tanaman Sayuran Menurut Kecamatan dan Jenis Sayuran (Ha) di Kabupaten Purbalingga, 2017
Table 5.2.1 *Harvested Area of Vegetables by Subdistrict and Kind (Ha) of Plant in Purbalingga Regency, 2017*

Kecamatan Subdistrict	Kentang Potato	Kubis Cabbage	Bawang Daun Welch Onion	Kacang Panjang Yarldlong Bean	Cabe Besar Chili	Cabe Rawit Chili
(1)	(2)	(3)	(4)	(5)	(6)	(7)
1 Kemangkon	-	-	-	2,00	6,00	3,00
2 Bukateja	-	-	-	10,00	29,00	14,00
3 Kejobong	-	-	-	15,00	12,00	7,00
4 Pengadegan	-	-	-	-	3,00	7,00
5 Kaligondang	-	-	-	4,00	3,00	3,00
6 Purbalingga	-	-	-	-	-	2,00
7 Kalimanah	-	-	-	-	4,00	1,00
8 Padamara	-	-	-	8,00	6,00	59,00
9 Kutasari	-	-	-	20,00	12,00	13,00
10 Bojongsari	-	-	-	5,00	6,00	6,00
11 Mrebet	-	-	-	23,00	38,00	25,00
12 Bobotsari	-	-	-	8,00	11,00	1,00
13 Karangreja	163,00	187,00	666,00	64,00	97,00	70,00
14 Karangjambu	-	-	-	3,00	1,00	2,00
15 Karanganyar	-	-	-	5,00	4,00	4,00
16 Kertanegara	-	-	-	1,00	6,00	3,00
17 Karangmoncol	-	-	-	-	-	-
18 Rembang	-	-	-	3,00	5,00	1,00
Purbalingga	163,00	187,00	666,00	171,00	243,00	221,00

Sumber: Dinas Pertanian Kabupaten Purbalingga Melalui Survei Pertanian Hortikultura

Source: Agriculture Department of Purbalingga Regency Through Agriculture Survey for Horticulture

Tabel
Table 5.2.1 Lanjutan/*Continued*

Kecamatan <i>Subdistrict</i>	<i>Ketimun</i> <i>Cucumber</i>	<i>Tomat</i> <i>Tomato</i>	<i>Buncis</i> <i>Green Bean</i>	<i>Labu siam</i> <i>Chajote</i>	<i>Terong</i> <i>Egg Plant</i>	<i>Wortel</i> <i>Carrot</i>
(1)	(8)	(9)	(10)	(11)	(12)	(13)
1 Kemangkon	-	-	-	-	11,00	-
2 Bukateja	6,00	-	-	-	9,00	-
3 Kejobong	3,00	-	-	-	3,00	-
4 Pengadegan	-	-	-	-	-	-
5 Kaligondang	4,00	-	-	-	-	-
6 Purbalingga	-	-	-	-	-	-
7 Kalimanah	-	-	-	-	-	-
8 Padamara	1,00	1,00	1,00	-	6,00	-
9 Kutasari	25,00	14,00	-	-	12,00	-
10 Bojongsari	6,00	3,00	1,00	-	2,00	-
11 Mrebet	21,00	13,00	-	-	15,00	-
12 Bobotsari	4,00	2,00	-	-	5,00	-
13 Karangreja	41,00	137,00	75,00	21,00	27,00	412,00
14 Karangjambu	-	-	-	-	1,00	-
15 Karanganyar	3,00	-	-	-	5,00	-
16 Kertanegara	-	1,00	-	-	-	-
17 Karangmoncol	-	-	-	-	-	-
18 Rembang	-	-	-	-	-	-
Purbalingga	114,00	171,00	77,00	21,00	96,00	412,00

Sumber: Dinas Pertanian Kabupaten Purbalingga Melalui Survei Pertanian Hortikultura

Source: Agriculture Department of Purbalingga Regency Through Agriculture Survey for Horticulture

Tabel
Table 5.2.1 Lanjutan/*Continued*

Kecamatan <i>Subdistrict</i>	Bayam <i>Spinach</i>	Kangkung <i>Kangkong</i>	Petsay <i>Chinese Cabbage</i>	Strowberi <i>Strawberry</i>
(1)	(14)	(15)	(16)	(17)
1 Kemangkon	-	10,00	-	-
2 Bukateja	13,00	17,00	-	-
3 Kejobong	3,00	12,00	-	-
4 Pengadegan	-	-	-	-
5 Kaligondang	2,00	18,00	-	-
6 Purbalingga	2,00	22,00	-	-
7 Kalimanah	-	1,00	-	-
8 Padamara	2,00	1,00	-	-
9 Kutasari	-	-	-	-
10 Bojongsari	1,00	15,00	-	-
11 Mrebet	-	-	-	-
12 Bobotsari	-	-	-	-
13 Karangreja	-	-	232,00	11,00
14 Karangjambu	-	-	-	-
15 Karanganyar	-	7,00	-	-
16 Kertanegara	-	1,00	-	-
17 Karangmoncol	-	-	-	-
18 Rembang	-	-	-	-
Purbalingga	23,00	104,00	232,00	11,00

Sumber: Dinas Pertanian Kabupaten Purbalingga Melalui Survei Pertanian Hortikultura

Source: Agriculture Department of Purbalingga Regency Through Agriculture Survey for Horticulture

Produksi Tanaman Sayuran Menurut Kecamatan dan Jenis Sayuran (Ton) di Kabupaten Purbalingga, 2017

Tabel 5.2.2 *Production of Vegetables by Subdistrict and Kind of Plant (Ton) in Purbalingga Regency, 2017*

Kecamatan Subdistrict	Kentang Potato	Kubis Cabbage	Bawang Daun Welch Onion	Kacang Panjang Yarldlong Bean	Cabe Besar Chili	Cabe Rawit Chili
(1)	(2)	(3)	(4)	(5)	(6)	(7)
1 Kemangkon	-	-	-	9,10	71,36	25,59
2 Bukateja	-	-	-	44,84	336,37	119,24
3 Kejobong	-	-	-	67,50	138,00	59,37
4 Pengadegan	-	-	-	-	34,85	59,53
5 Kaligondang	-	-	-	18,45	34,82	25,37
6 Purbalingga	-	-	-	-	-	16,80
7 Kalimanah	-	-	-	-	44,80	8,46
8 Padamara	-	-	-	36,00	67,52	535,96
9 Kutasari	-	-	-	91,28	139,62	116,92
10 Bojongsari	-	-	-	22,76	68,71	54,58
11 Mrebet	-	-	-	104,72	448,59	227,10
12 Bobotsari	-	-	-	35,80	127,11	9,00
13 Karangreja	908,40	2 578,17	5 383,28	292,86	1 150,13	635,32
14 Karangjambu	-	-	-	13,70	11,73	18,94
15 Karanganyar	-	-	-	22,88	46,40	36,13
16 Kertanegara	-	-	-	4,51	70,03	26,77
17 Karangmoncol	-	-	-	-	-	-
18 Rembang	-	-	-	13,29	58,00	8,95
Purbalingga	908,40	2 578,17	5 383,28	777,69	2 848,02	1 984,01

Sumber: Dinas Pertanian Kabupaten Purbalingga Melalui Survei Pertanian Hortikultura

Source: Agriculture Department of Purbalingga Regency Through Agriculture Survey for Horticulture

Tabel
Table 5.2.2 Lanjutan/*Continued*

Kecamatan <i>Subdistrict</i>	<i>Ketimun</i> <i>Cucumber</i>	<i>Tomat</i> <i>Tomato</i>	<i>Buncis</i> <i>Green Bean</i>	<i>Labu siam</i> <i>Chajote</i>	<i>Terong</i> <i>Egg Plant</i>	<i>Wortel</i> <i>Carrot</i>
(1)	(8)	(9)	(10)	(11)	(12)	(13)
1 Kemangkon	-	-	-	-	65,15	-
2 Bukateja	36,80	-	-	-	53,19	-
3 Kejobong	18,30	-	-	-	17,67	-
4 Pengadegan	-	-	-	-	-	-
5 Kaligondang	24,65	-	-	-	-	-
6 Purbalingga	-	-	-	-	-	-
7 Kalimanah	-	-	-	-	-	-
8 Padamara	6,10	10,54	14,57	-	35,40	-
9 Kutasari	154,68	149,21	-	-	70,94	-
10 Bojongsari	36,67	31,68	14,59	-	11,71	-
11 Mrebet	129,82	138,65	-	-	88,50	-
12 Bobotsari	24,25	21,00	-	-	29,02	-
13 Karangreja	251,13	1 465,63	1 099,35	890,00	160,79	2 695,72
14 Karangjambu	-	-	-	-	5,80	-
15 Karanganyar	17,40	-	-	-	29,02	-
16 Kertanegara	-	10,50	-	-	-	-
17 Karangmoncol	-	-	-	-	-	-
18 Rembang	-	-	-	-	-	-
Purbalingga	699,80	1 827,20	1 128,51	890,00	567,18	2 695,72

Sumber: Dinas Pertanian Kabupaten Purbalingga Melalui Survei Pertanian Hortikultura

Source: Agriculture Department of Purbalingga Regency Through Agriculture Survey for Horticulture

Tabel
Table 5.2.2 Lanjutan/*Continued*

Kecamatan <i>Subdistrict</i>	Bayam <i>Spinach</i>	Kangkung <i>Kangkong</i>	Petsay <i>Chinese Cabbage</i>	Strowberi <i>Strawberry</i>
(1)	(14)	(15)	(16)	(17)
1 Kemangkön	-	25,00	-	-
2 Bukateja	10,95	43,79	-	-
3 Kejobong	2,46	30,70	-	-
4 Pengadegan	-	-	-	-
5 Kaligondang	1,62	46,62	-	-
6 Purbalingga	1,61	58,39	-	-
7 Kalimanah	-	2,46	-	-
8 Padamara	1,60	2,40	-	-
9 Kutasari	-	-	-	-
10 Bojongsari	0,80	38,73	-	-
11 Mrebet	-	-	-	-
12 Bobotsari	-	-	-	-
13 Karangreja	-	-	1 497,79	111,20
14 Karangjambu	-	-	-	-
15 Karanganyar	-	17,82	-	-
16 Kertanegara	-	2,44	-	-
17 Karangmoncol	-	-	-	-
18 Rembang	-	-	-	-
Purbalingga	19,04	268,35	1 497,79	111,20

Sumber: Dinas Pertanian Kabupaten Purbalingga Melalui Survei Pertanian Hortikultura

Source: Agriculture Department of Purbalingga Regency Through Agriculture Survey for Horticulture

Tabel 5.2.3 Jumlah Tanaman Buah-buahan yang Berproduksi Menurut Kecamatan dan Jenis Buah (Pohon) di Kabupaten Purbalingga, 2017
Number of Produced Fruits by Subdistrict and Kind of Fruit (Tree) in Purbalingga Regency, 2017

Kecamatan Subdistrict	Pisang Banana	Belimbing Star Fruit	Pepaya Papaya	Sawo Star Apple	Salak Salacca	Sukun Bread Fruit	Nanas Pineapple
(1)	(2)	(3)	(4)	(5)	(6)	(7)	(8)
1 Kemangkon	130 227	-	9 773	254	140	82	-
2 Bukateja	24 550	-	2 700	-	7 515	-	-
3 Kejobong	22 184	80	2 532	370	14 898	386	600
4 Pengadegan	9 014	11	504	123	1 822	-	1 158
5 Kaligondang	80 581	40	7 700	80	2 999	-	2 332
6 Purbalingga	4 702	225	-	3 348	-	-	-
7 Kalimanah	70 099	-	1 125	-	723	-	-
8 Padamara	20 192	18	356	157	-	20	460
9 Kutasari	820	102	214	33	13 050	12	230
10 Bojongsari	83 890	9	4 581	16	697	24	4 410
11 Mrebet	32 212	492	1 685	196	1 201	300	4 870
12 Bobotsari	8 592	54	135	300	500	-	109 387
13 Karangreja	9 309	12	215	-	465	73	19 506 250
14 Karangjambu	12 697	-	10 413	-	-	-	20 725
15 Karanganyar	12 555	132	975	-	450	-	2 432
16 Kertanegara	75 326	18	21 680	122	1 726	67	6 702
17 Karangmoncol	29 800	14	917	38	22 073	86	1 427
18 Rembang	87 678	-	-	-	12 823	195	13 252
Purbalingga	714 428	1 207	65 505	5 037	81 082	1 245	19 674 235

Sumber: Dinas Pertanian Kabupaten Purbalingga Melalui Survei Pertanian Hortikultura

Source: Agriculture Department of Purbalingga Regency Through Agriculture Survey for Horticulture

Tabel
Table 5.2.3 Lanjutan/*Continued*

Kecamatan <i>Subdistrict</i>	Duku <i>Duku</i>	Alpoket <i>Avocado</i>	Jambu Biji <i>Guava</i>	Durian <i>Durian</i>	Mangga <i>Mango</i>	Rambutan <i>Rambutan</i>	Jeruk <i>Orange</i>
(1)	(9)	(10)	(11)	(12)	(13)	(14)	(15)
1 Kemangkon	-	-	1 280	2 673	275	-	540
2 Bukateja	-	-	2 407	-	-	-	11 220
3 Kejobong	-	-	425	-	-	8 989	-
4 Pengadegan	-	112	173	7 325	512	303	-
5 Kaligondang	-	-	2 300	370	870	-	430
6 Purbalingga	712	118	15	782	379	1 318	176
7 Kalimanah	-	-	381	531	-	6 246	-
8 Padamara	-	-	396	-	5 796	4 980	-
9 Kutasari	-	31	312	42	658	606	-
10 Bojongsari	31	18	181	947	-	7 401	200
11 Mrebet	1 934	120	2 374	1 186	2 300	1 457	256
12 Bobotsari	-	29	1 260	578	4 058	500	-
13 Karangreja	19	816	142	342	68	93	197
14 Karangjambu	-	287	60	24	-	-	16
15 Karanganyar	-	-	325	270	150	-	115
16 Kertanegara	-	16	1 470	-	-	316	-
17 Karangmoncol	-	-	16	738	1 518	-	23
18 Rembang	-	1 361	52	461	336	762	-
Purbalingga	2 696	2 908	13 569	16 269	16 920	32 971	13 173

Sumber: Dinas Pertanian Kabupaten Purbalingga Melalui Survei Pertanian Hortikultura

Source: Agriculture Department of Purbalingga Regency Through Agriculture Survey for Horticulture

Tabel
Table 5.2.3 Lanjutan/*Continued*

Kecamatan <i>Subdistrict</i>	Sirsak <i>Soursop</i>	Manggis <i>Mangosten</i>	Nangka <i>Jackfruit</i>	Jambu Air <i>Rose Apple</i>	Petai <i>Twisted Cluster Bean</i>	Melinjo <i>Melinjo</i>	Jengkol <i>Jengkol</i>
(1)	(16)	(17)	(18)	(19)	(20)	(21)	(22)
1 Kemangkon	75	-	420	275	975	-	-
2 Bukateja	-	-	2 565	902	-	-	-
3 Kejobong	376	-	1 000	90	-	-	-
4 Pengadegan	-	309	2 377	62	-	-	1 532
5 Kaligondang	43	-	3 760	430	321	721	-
6 Purbalingga	19	105	-	-	32	8	-
7 Kalimanah	-	-	171	-	76	-	7
8 Padamara	18	-	-	15	887	-	-
9 Kutasari	-	83	320	-	1 477	371	-
10 Bojongsari	-	217	1 025	230	645	860	1 003
11 Mrebet	246	2 012	4 063	1 478	6 327	1 240	5 246
12 Bobotsari	-	-	715	400	6 000	-	110
13 Karangreja	24	169	48	79	602	-	780
14 Karangjambu	-	-	1 634	23	-	4 736	-
15 Karanganyar	-	1 350	780	-	-	1 316	-
16 Kertanegara	330	-	972	367	816	2 242	-
17 Karangmoncol	102	-	110	-	919	263	142
18 Rembang	-	-	392	93	7 119	7 680	2 013
Purbalingga	1 233	4 245	20 352	4 444	26 196	19 437	10 833

Sumber: Dinas Pertanian Kabupaten Purbalingga Melalui Survei Pertanian Hortikultura

Source: Agriculture Department of Purbalingga Regency Through Agriculture Survey for Horticulture

Produksi Tanaman Buah-buahan Menurut Kecamatan dan Jenis Buah (kw) di Kabupaten Purbalingga, 2017

Tabel 5.2.4 *Production of Fruits by Subdistrict and Kind of Fruit (kw) in Purbalingga Regency, 2017*

Kecamatan Subdistrict	Pisang Banana	Belimbing Star Fruit	Pepaya Papaya	Sawo Star Apple	Salak Salacca	Sukun Bread Fruit	Nanas Pineapple
(1)	(2)	(3)	(4)	(5)	(6)	(7)	(8)
1 Kemangkon	23 675,27	-	5 082,94	57,23	8,05	24,59	-
2 Bukateja	3 881,36	-	1 309,23	-	488,48	-	-
3 Kejobong	4 077,42	32,00	1 266,51	85,10	965,39	116,19	7,02
4 Pengadegan	1 593,68	4,40	245,65	29,04	116,79	-	14,94
5 Kaligondang	13 158,88	15,94	3 788,40	17,13	194,34	-	30,08
6 Purbalingga	793,70	89,96	-	805,19	-	-	-
7 Kalimanah	12 407,52	-	529,20	-	46,78	-	-
8 Padamara	3 184,28	7,20	184,69	34,54	-	5,80	5,11
9 Kutasari	142,76	41,73	105,97	6,98	865,22	3,57	2,62
10 Bojongsari	16 056,55	3,59	2 221,33	3,36	45,31	7,13	56,89
11 Mrebet	5 076,61	201,57	817,06	45,00	74,70	91,68	60,39
12 Bobotsari	1 354,96	22,05	65,46	70,41	28,45	-	1 432,97
13 Karangreja	1 563,91	4,80	101,57	-	26,13	21,90	253 581,25
14 Karangjambu	2 004,86	-	5 011,78	-	-	-	263,21
15 Karanganyar	2 195,87	54,09	474,53	-	25,70	-	28,94
16 Kertanegara	12 925,94	7,02	10 547,32	26,17	96,66	19,57	85,12
17 Karangmoncol	5 018,32	5,45	450,52	8,12	1 463,44	26,47	16,13
18 Rembang	15 483,93	-	-	-	841,19	59,98	180,23
Purbalingga	124 595,81	489,80	32 202,15	1 188,26	5 286,60	376,88	255 764,88

Sumber: Dinas Pertanian Kabupaten Purbalingga Melalui Survei Pertanian Hortikultura

Source: Agriculture Department of Purbalingga Regency Through Agriculture Survey for Horticulture

Tabel
Table 5.2.4 Lanjutan/*Continued*

Kecamatan <i>Subdistrict</i>	Duku <i>Duku</i>	Alpokot <i>Avocado</i>	Jambu Biji <i>Guava</i>	Durian <i>Durian</i>	Mangga <i>Mango</i>	Rambutan <i>Rambutan</i>	Jeruk <i>Orange</i>
(1)	(9)	(10)	(11)	(12)	(13)	(14)	(15)
1 Kemangkon	-	-	566,40	1 086,04	88,28	-	102,60
2 Bukateja	-	-	1 067,02	-	-	-	2 184,53
3 Kejobong	-	-	187,68	-	-	3 268,40	-
4 Pengadegan	-	40,02	70,84	2 996,66	163,84	106,41	-
5 Kaligondang	-	-	1 018,67	148,00	278,84	-	83,38
6 Purbalingga	136,42	42,39	6,18	314,60	121,28	479,49	34,18
7 Kalimanah	-	-	156,90	212,35	-	2 282,29	-
8 Padamara	-	-	162,36	-	1 930,07	1 808,24	-
9 Kutasari	-	11,37	137,03	16,80	213,92	212,77	-
10 Bojongsari	5,99	6,32	78,16	382,68	-	2 697,66	38,52
11 Mrebet	369,59	41,89	1 046,93	480,33	760,15	529,62	49,61
12 Bobotsari	-	9,98	557,30	235,48	1 345,23	176,80	-
13 Karangreja	3,42	279,48	57,58	139,91	21,76	32,55	37,43
14 Karangjambu	-	103,55	23,56	9,56	-	-	3,08
15 Karanganyar	-	-	128,18	105,30	48,00	-	21,88
16 Kertanegara	-	5,75	651,50	-	-	111,61	-
17 Karangmoncol	-	-	6,24	296,82	505,49	-	4,37
18 Rembang	-	501,80	19,72	185,23	110,14	269,44	-
Purbalingga	515,41	1 042,54	5 942,25	6 609,76	5 586,99	11 975,28	2 559,59

Sumber: Dinas Pertanian Kabupaten Purbalingga Melalui Survei Pertanian Hortikultura

Source: Agriculture Department of Purbalingga Regency Through Agriculture Survey for Horticulture

Tabel
Table 5.2.4 Lanjutan/*Continued*

Kecamatan <i>Subdistrict</i>	Sirsak <i>Soursop</i>	Manggis <i>Mangosteen</i>	Nangka <i>Jackfruit</i>	Jambu Air <i>Rose Apple</i>	Petai <i>Twisted Cluster Bean</i>	Melinjo <i>Melinjo</i>	Jengkol <i>Jengkol</i>
(1)	(16)	(17)	(18)	(19)	(20)	(21)	(22)
1 Kemangkon	21,17	-	256,83	87,23	273,00	-	-
2 Bukateja	-	-	1 567,47	288,64	-	-	-
3 Kejobong	113,74	-	611,60	27,84	-	-	-
4 Pengadegan	-	62,91	1 477,31	19,02	-	-	473,69
5 Kaligondang	12,29	-	2 336,46	133,30	89,88	216,30	-
6 Purbalingga	5,38	21,09	-	-	8,56	2,33	-
7 Kalimanah	-	-	102,57	-	20,00	-	2,10
8 Padamara	4,86	-	-	4,35	248,36	-	-
9 Kutasari	-	16,81	195,74	-	442,36	115,01	-
10 Bojongsari	-	43,49	626,89	72,45	181,25	271,07	308,62
11 Mrebet	74,93	410,65	2 522,72	480,35	1 869,63	420,73	1 769,48
12 Bobotsari	-	-	433,86	130,92	1 774,80	-	34,46
13 Karangreja	6,24	33,51	29,04	24,54	172,59	-	253,11
14 Karangjambu	-	-	1 011,77	7,11	-	1 605,50	-
15 Karanganyar	-	266,09	481,96	-	-	445,60	-
16 Kertanegara	99,33	-	588,93	115,31	230,52	760,04	-
17 Karangmoncol	31,24	-	67,39	-	259,53	82,95	44,52
18 Rembang	-	-	242,88	28,52	2 120,04	2 656,51	668,92
Purbalingga	369,17	854,55	12 553,43	1 419,58	7 690,52	6 576,04	3 554,90

Sumber: Dinas Pertanian Kabupaten Purbalingga Melalui Survei Pertanian Hortikultura

Source: Agriculture Department of Purbalingga Regency Through Agriculture Survey for Horticulture

5.3. PERKEBUNAN/*ESTATE CROPS*

Tabel 5.3.1 Luas Panen, Produksi Tanaman Perkebunan Rakyat Menurut Jenis Tanaman di Kabupaten Purbalingga, 2017
Table 5.3.1 *Harvested Area, Production and and Average Production of Estate Crops by Kind of Crop in Purbalingga Regency, 2017*

Jenis Tanaman Perkebunan <i>Kind of Estate Crops</i>	Luas Panen (ha) <i>Harvested Area (hectare)</i>	Bentuk Hasil <i>Type of Product</i>	Produksi (ton) <i>Production (ton)</i>	Produktivitas (kg/ha) <i>Average Production (kilogram/hectare)</i>
(1)	(2)	(3)	(4)	(5)
Kelapa Dalam/ <i>Coconut</i>	12 355,45	Eq. Kopra/ <i>Copra</i>	12 641,71	1 023,17
Kelapa Deres/ <i>Coconut</i>	5 244,15	Gula/ <i>Sugar</i>	55 140,67	10 514,70
Kopi Robusta/ <i>Robusta Coffee</i>	1 064,51	Ose	254,64	239,21
Kopi Arabica/ <i>Arabica Coffee</i>	48,85	Ose	8,30	169,91
Cengkeh/ <i>Clove</i>	634,57	Bunga Kering/ <i>Dried Flower</i>	32,49	51,20
Tebu/ <i>Cane</i>	444,25	Gula Kristal/ <i>Crystal Sugar</i>	1 490,19	3 354,40
Teh/ <i>Tea</i>	33,45	Daun Basah/ <i>Wet Leaves</i>	21,76	650,52
Lada/ <i>Pepper</i>	414,14	Biji Kering/ <i>Dried Seeds</i>	154,15	372,22
Kapuk Randu/ <i>Kapok</i>		- Serat/ <i>Fiber</i>	-	-
Nilam/ <i>Patchouli</i>	157,50	Daun Kering/ <i>Dried Leaves</i>	574,70	3 648,89
Casiavera	15,58	Kulit Kering/ <i>Dry Leather</i>	2,58	165,60
Pinang/ <i>Areca Nut</i>	2,65	Biji Kering/ <i>Dried Seeds</i>	0,38	143,40
Gelagah Arjuna	862,81	Bunga Kering/ <i>Dried Flower</i>	372,86	432,15
Pandan/ <i>Pandanus</i>		- Daun Basah/ <i>Wet Leaves</i>	-	-
Sereh/ <i>Citronella</i>		- Daun Basah/ <i>Wet Leaves</i>	-	-
Jarak Pagar/ <i>Castor</i>		- Biji Kering/ <i>Dried Seeds</i>	-	-
Karet/ <i>Rubber</i>	64,55	Lum	131,97	2 044,46
Kakao/ <i>Cocoa</i>	56,47	Biji Kering/ <i>Dried Seeds</i>	4,67	82,70
Vanili/ <i>Vanilla</i>		- Buah Kering/ <i>Dried Fruit</i>	-	-

Sumber: Dinas Pertanian Kabupaten Purbalingga

Source: Agriculture Department of Purbalingga Regency

5.4. KEHUTANAN/FORESTRY

Jumlah Produksi (Tebangan) Kayu Rakyat dan Bambu Menurut Jenis Kayu di Kabupaten Purbalingga (m³), 2016 dan 2017
Number of Timber Felling Folk and Bamboo Production by Kind of Timber in Purbalingga Regency (m³), 2016 and 2017

Jenis Kayu <i>Kind of Timber</i>	2016	2017
(1)	(2)	(3)
Albasia/ <i>Paraseriantes Falcataria</i>	159 690,35	35 128,00
Mahoni/ <i>Swietenia Macrophylla</i>	1 832,31	9 286,00
Pinus/ <i>Pinus Marcusi</i>	-	-
LO	-	-
Jati/ <i>Tectona Grandis</i>	1 922,95	3 338,00
Sungkai/ <i>Pnerorema Canesten</i>	-	-
Laban	-	-
Sonokeling/ <i>Pterecarpus Indicus</i>	-	-
Waru/ <i>Hibiscus Tiliacius</i>	-	-
Nangka/ <i>Artocarpus Integra</i>	-	-
Suren/ <i>Toona sureni</i>	-	-
Damar/ <i>Resin</i>	-	-
Puspa ^{*)}	-	-
Bambu/ <i>Bamboo</i>	413 864,00	359 594,00
Lainnya (Rimba Campuran)/ <i>Others</i>	136 116,34	6 040,00

Sumber: Balai Pengelolaan Hutan Wilayah IV Provinsi Jawa Tengah
 Source: Forest Management Center IV of Central Java Province

5.5. PERIKANAN/FISHERY

Tabel 5.5.1 **Produksi Ikan (Kolam dan Sawah) Menurut Komoditas di Kabupaten Purbalingga, 2017**
Table 5.5.1 **Production of Fish (Pool and Wetland) by Commodity in Purbalingga Regency, 2017**

Kecamatan Subdistrict	Kolam Pool		Sawah Wetland	
	Produksi (kg) Production (kg)	Nilai (ribu rupiah) Value (thousand rupiah)	Produksi (kg) Production (kg)	Nilai (ribu rupiah) Value (thousand rupiah)
(1)	(2)	(3)	(4)	(5)
Gurami/Carp	1 065 000	34 920 000	-	-
Lele/Catfish	3 223 130	45 775 820	-	-
Nila/Parrot Fish	464 000	8 058 000	-	-
Patin/Patin	151 780	2 124 920	-	-
Karper/Mas/Karper /Mas	7 960	270 600	-	-
Tawes/Tawes	46 680	1 780 080	-	-
Nilem/Nilem	148 650	8 058 000	-	-
Bawal/Pomfret	1 186 000	15 418 000	-	-
Lainnya/Other	10 350	109 800	-	-
Purbalingga	6 303 550	116 515 220	-	-

Sumber: Dinas Ketahanan Pangan dan Perikanan Kabupaten Purbalingga

Source: Purbalingga Regency Department of Food and Fishery Resilience

Tabel 5.5.2 **Produksi dan Nilai Ikan Sungai dan Usaha Pembenihan Rakyat (UPR) Menurut Komoditas di Kabupaten Purbalingga, 2017**
Table 5.5.2 **Production and Value of River Fish and Folk Seedling Enterprises by Commodities in Purbalingga Regency, 2017**

Kecamatan <i>Subdistrict</i>	Ikan Sungai <i>River Fish</i>		Usaha Pembenihan Rakyat (UPR) <i>Folk Seedling Enterprises</i>	
	Produksi (kg) <i>Production (kg)</i>	Nilai (ribu rupiah) <i>Value (thousand rupiah)</i>	Produksi (ekor) <i>Production (tail)</i>	Nilai (ribu rupiah) <i>Value (thousand rupiah)</i>
(1)	(2)	(3)	(4)	(5)
Gurami/ <i>Carp</i>	-	-	30 530 000	1 144 700 000
Lele/ <i>Catfish</i>	-	-	99 670 000	2 990 100 000
Nila/ <i>Parrot Fish</i>	45 610	912 240 000	5 926 000	88 800 000
Patin/ <i>Patin</i>	-	-	-	-
Karper/Mas/ <i>Karper /Mas</i>	-	-	1 565 000	42 950 000
Tawes/ <i>Tawes</i>	83 620	1 672 440 000	16 211 000	243 165 000
Nilem/ <i>Nilem</i>	60 820	1 216 320 000	20 391 000	305 865 000
Bawal/ <i>Pomfret</i>	-	-	-	-
Baung/ <i>Baung</i>	760	152 040 000	-	-
Senggaring/ <i>Senggaring</i>	760	152 040 000	-	-
Udang/ <i>Shrimp</i>	12 670	253 400 000	-	-
Benter/ <i>Benter</i>	12 670	253 400 000	-	-
Uceng/ <i>Uceng</i>	5 070	405 440 000	-	-
Lainnya/ <i>Other</i>	17 140	354 760 000	-	-
Purbalingga	239 120	5 372 080 000	174 293 000	4 815 580 000

Sumber: Dinas Ketahanan Pangan dan Perikanan Kabupaten Purbalingga
 Source: Purbalingga Regency Department of Food and Fishery Resilience

5.6. PETERNAKAN/LIVESTOCK

Tabel 5.6.1 Populasi Ternak dan Unggas Menurut Kecamatan di Kabupaten Purbalingga, 2017
Table 5.6.1 Population Livestock and Poultry by Subdistrict in Purbalingga Regency, 2017

Kecamatan Subdistrict	Sapi Perah Dairy Cattle			Sapi Potong Beef Cattle		
	Jantan Male	Betina Female	Jumlah Total	Jantan Male	Betina Female	Jumlah Total
(1)	(2)	(3)	(4)	(5)	(6)	(7)
1 Kemangkon	-	-	-	111	366	477
2 Bukateja	3	28	31	120	477	597
3 Kejobong	-	-	-	291	417	708
4 Pengadegan	-	-	-	104	91	195
5 Kaligondang	-	-	-	211	279	490
6 Purbalingga	-	-	-	171	147	318
7 Kalimanah	-	-	-	226	86	312
8 Padamara	-	-	-	156	1 049	1 205
9 Kutasari	2	11	13	580	982	1 562
10 Bojongsari	6	30	36	556	932	1 488
11 Mrebet	-	-	-	628	901	1 529
12 Bobotsari	-	-	-	230	426	656
13 Karangreja	-	-	-	373	438	811
14 Karangjambu	-	-	-	119	246	365
15 Karanganyar	-	-	-	107	145	252
16 Kertanegara	-	-	-	83	54	137
17 Karangmoncol	-	-	-	89	150	239
18 Rembang	-	-	-	77	91	168
Purbalingga	11	69	80	4 232	7 277	11 509

Sumber: Dinas Pertanian Kabupaten Purbalingga

Source: Agriculture Department of Purbalingga Regency

Tabel 5.6.1 **Lanjutan/Continued**
Table

Kecamatan Subdistrict	Kuda Horse			Kerbau Buffalo		
	Jantan Male	Betina Female	Jumlah Total	Jantan Male	Betina Female	Jumlah Total
(1)	(8)	(9)	(10)	(11)	(12)	(13)
1 Kemangkon	-	-	-	11	20	31
2 Bukateja	9	2	11	14	29	43
3 Kejobong	6	5	11	2	3	5
4 Pengadegan	-	-	-	12	20	32
5 Kaligondang	-	-	-	54	86	140
6 Purbalingga	2	-	2	2		2
7 Kalimanah	5	2	7	7	16	23
8 Padamara	4	-	4	4	10	14
9 Kutasari	3	1	4	11	14	25
10 Bojongsari	12	1	13	19	38	57
11 Mrebet	-	-	-	16	37	53
12 Bobotsari	-	-	-	39	91	130
13 Karangreja	11	2	13	-	-	-
14 Karangjambu	-	-	-	9	37	46
15 Karanganyar	2	-	2	64	58	122
16 Kertanegara	1	-	1	3	6	9
17 Karangmoncol	-	-	-	28	76	104
18 Rembang	1	-	1	34	78	112
Purbalingga	56	13	69	329	619	948

Sumber: Dinas Pertanian Kabupaten Purbalingga
Source: Agriculture Department of Purbalingga Regency

Tabel 5.6.1 **Lanjutan/Continued**
Table

Kecamatan <i>Subdistrict</i>	Domba <i>Sheep</i>	Kambing <i>Goat</i>	Kelinci <i>Rabbit</i>	Merpati <i>Dove</i>
(1)	(14)	(15)	(16)	(17)
1 Kemangkon	5 382	16 918	552	653
2 Bukateja	339	9 617	625	6 603
3 Kejobong	2 171	14 319	552	353
4 Pengadegan	2 043	19 865	497	743
5 Kaligondang	1 552	10 461	1 072	3 298
6 Purbalingga	174	865	114	135
7 Kalimanah	396	2 713	172	2 047
8 Padamara	1 421	9 587	805	2 539
9 Kutasari	1 451	19 785	479	3 157
10 Bojongsari	257	18 847	240	1 128
11 Mrebet	283	19 062	174	464
12 Bobotsari	1 351	10 755	315	1 587
13 Karangreja	1 691	9 901	726	662
14 Karangjambu	102	5 114	259	222
15 Karanganyar	2 355	7 588	325	540
16 Kertanegara	551	5 847	354	835
17 Karangmoncol	429	5 332	1 097	1 091
18 Rembang	541	8 171	443	653
Purbalingga	22 489	194 747	8 801	26 710

Sumber: Dinas Pertanian Kabupaten Purbalingga

Source: Agriculture Department of Purbalingga

Tabel 5.6.1 **Lanjutan/Continued**
Table

Kecamatan <i>Subdistrict</i>	Ayam			Burung	Itik	Itik
	Buras <i>Native Chicken</i>	Ayam Ras Petelur <i>Layer</i>	Ayam Ras Pedaging <i>Broiler</i>	Puyuh <i>Quail</i>	Duck	Manila <i>Muscovy Duck</i>
(1)	(18)	(19)	(20)	(21)	(22)	(23)
1 Kemangkon	90 303	-	34	297	1 927	3 316
2 Bukateja	271 744	446	2 237	51	1 295	5 464
3 Kejobong	160 355	137	4 475	297	927	316
4 Pengadegan	142 981	319 359	666 778	1 202	6 555	196
5 Kaligondang	110 938	355	1 955	12	19 504	10 221
6 Purbalingga	9 913	-	1 854	-	2 982	2 277
7 Kalimanah	22 528	175	73	54	2 346	1 252
8 Padamara	99 918	400	54	650	5 507	2 506
9 Kutasari	160 582	594	318	400	1 325	2 119
10 Bojongsari	262 034	5	2 115	10	1 574	2 101
11 Mrebet	418 465	885	2 875	18	313	3 825
12 Bobotsari	150 096	286	80 286	-	1 933	101
13 Karangreja	241 425	5	140 068	-	2 172	123
14 Karangjambu	92 785	600	24 587	2	2 539	947
15 Karanganyar	150 835	2 095	2 075	-	163	3 285
16 Kertanegara	284 436	655	2 184	-	2 672	1 191
17 Karangmoncol	181 519	70	260	-	216	1 239
18 Rembang	145 227	-	74 459	-	327	1 296
Purbalingga	2 996 084	326 067	1 006 687	2 993	54 277	41 775

Sumber: Dinas Pertanian Kabupaten Purbalingga
Source: Agriculture Department of Purbalingga Regency

**Jumlah Ternak yang Dipotong di Rumah Pemotongan Hewan (RPH)
Pemerintah Kabupaten Purbalingga Menurut Kecamatan, 2017**

Tabel 5.6.2

Table

**Number of Cattle Slaughtered at Purbalingga Regency
Slaughtering Houses by Subdistrict, 2017**

Kecamatan <i>Subdistrict</i>	Sapi <i>Beef Cattle</i>	Kerbau <i>Buffalo</i>	Babi <i>Pig</i>	Kuda <i>Horse</i>	Domba <i>Sheep</i>	Kambing <i>Goat</i>
(1)	(2)	(3)	(4)	(5)	(6)	(7)
1 Kemangkon	-	-	-	-	-	-
2 Bukateja	-	-	-	-	-	-
3 Kejobong	-	-	-	-	-	-
4 Pengadegan	-	-	-	-	-	-
5 Kaligondang	-	-	-	-	-	-
6 Purbalingga	2 393	-	-	-	-	-
7 Kalimanah	-	-	-	-	-	-
8 Padamara	-	-	-	-	-	-
9 Kutasari	-	-	-	-	-	-
10 Bojongsari	-	-	-	-	-	-
11 Mrebet	-	-	-	-	-	-
12 Bobotsari	-	-	-	-	-	-
13 Karangreja	-	-	-	-	-	-
14 Karangjambu	-	-	-	-	-	-
15 Karanganyar	-	-	-	-	-	-
16 Kertanegara	-	-	-	-	-	-
17 Karangmoncol	-	-	-	-	-	-
18 Rembang	-	-	-	-	-	-
Purbalingga	2 393	-	-	-	-	-

Sumber: Dinas Pertanian Kabupaten Purbalingga

Source: Agriculture Department of Purbalingga Regency

Jumlah Ternak yang Dipotong di Luar Rumah Potong Hewan (RPH)

Tabel 5.6.3 Pemerintah Kabupaten Purbalingga Menurut Kecamatan, 2017
Table Number of Cattle Slaughtered at Purbalingga Regency Outside Slaughtering Houses by Subdistrict, 2017

Kecamatan Subdistrict	Sapi Beef Cattle	Kerbau Buffalo	Babi Pig	Kuda Horse	Domba Sheep	Kambing Goat
(1)	(2)	(3)	(4)	(5)	(6)	(7)
1 Kemangkon	184	-	-	-	1 958	1 936
2 Bukateja	162	-	-	-	200	1 439
3 Kejobong	112	-	-	-	179	1 278
4 Pengadegan	109	-	-	-	103	831
5 Kaligondang	158	-	-	-	218	1 822
6 Purbalingga	295	-	-	-	258	1 356
7 Kalimanah	225	-	-	-	225	1 518
8 Padamara	106	-	-	-	365	973
9 Kutasari	120	-	-	-	449	1 685
10 Bojongsari	126	-	-	-	193	588
11 Mrebet	84	-	-	-	149	565
12 Bobotsari	87	-	-	-	220	640
13 Karangreja	46	-	-	-	105	340
14 Karangjambu	11	1	-	-	124	136
15 Karanganyar	41	-	-	-	138	599
16 Kertanegara	54	2	-	-	127	586
17 Karangmoncol	95	-	-	-	161	893
18 Rembang	110	-	-	-	164	1 057
Purbalingga	2 125	3	-	-	5 336	18 242

Sumber: Dinas Pertanian Kabupaten Purbalingga

Source: Agriculture Department of Purbalingga Regency

Tabel 5.6.4 **Produksi Susu Sapi, Daging dan Kulit Ternak Menurut Kecamatan di Kabupaten Purbalingga, 2017**
Table 5.6.4 **Production of Cow's Milk, Meat and Livestock Leather by Subdistrict in Purbalingga Regency, 2017**

Kecamatan Subdistrict	Susu Sapi (liter) Dairy Milk (liter)	Daging (kg) Meat (kg)	Kulit (Lembar) Livestock Leather (sheet)			
			Sapi Cow	Kerbau Buffalo	Domba Sheep	Kambing Goat
(1)	(2)	(3)	(4)	(5)	(6)	(7)
1 Kemangkon	-	71 841	184	-	1 958	1 936
2 Bukateja	30 356	45 005	162	-	200	1 439
3 Kejobong	-	34 396	112	-	179	1 278
4 Pengadegan	-	28 570	109	-	103	831
5 Kaligondang	7 228	48 363	158	-	218	1 822
6 Purbalingga	-	487 590	2 688	-	258	1 356
7 Kalimanah	-	57 104	225	-	225	1 518
8 Padamara	28 911	32 156	106	-	365	973
9 Kutasari	21 683	42 674	120	-	449	1 685
10 Bojongsari	69 384	30 010	126	-	193	588
11 Mrebet	-	21 965	84	-	149	565
12 Bobotsari	-	23 975	87	-	220	640
13 Karangreja	-	12 577	46	-	105	340
14 Karangjambu	-	4 764	11	1	124	136
15 Karanganyar	-	14 659	41	-	138	599
16 Kertanegara	-	17 080	54	2	127	586
17 Karangmoncol	-	27 335	95	-	161	893
18 Rembang	-	31 655	110	-	164	1 057
Purbalingga	157 562	1 031 719	4 518	3	5 336	18 242

Sumber: Dinas Pertanian Kabupaten Purbalingga

Source: Agriculture Department of Purbalingga Regency

Tabel 5.6.5 **Produksi Telur Unggas Menurut Kecamatan di Kabupaten Purbalingga (Kg), 2017**
Table 5.6.5 **Poultry Egg Production by Subdistrict in Purbalingga Regency (Kg), 2017**

Kecamatan Subdistrict	Produksi Telur Egg Production			
	Ayam Ras Layer	Ayam Buras Native Chicken	Itik Duck	Puyuh Quail
(1)	(2)	(3)	(4)	(5)
1 Kemangkon	-	68 357	47 297	5 202
2 Bukateja	368 532	142 856	93 151	8 843
3 Kejobong	1100 639	136 578	45 995	49 592
4 Pengadegan	2305 500	52 698	3 694	37 217
5 Kaligondang	273 507	235 560	41 595	9 537
6 Purbalingga	-	4 386	9 595	8 724
7 Kalimanah	105 767	47 223	15 920	2 081
8 Padamara	1 653	34 738	24 732	-
9 Kutasari	470 168	29 234	5 561	5 202
10 Bojongsari	24 789	72 033	10 096	8 670
11 Mrebet	714 754	263 329	21 359	8 670
12 Bobotsari	401 585	62 672	12 302	-
13 Karangreja	20 658	48 507	10 570	-
14 Karangjambu	-	18 082	5 272	-
15 Karanganyar	2 066	61 974	4 573	-
16 Kertanegara	41 315	51 370	21 166	-
17 Karangmoncol	-	103 692	7 857	-
18 Rembang	4 132	21 465	21 012	-
Purbalingga	5 835 065	1 454 754	401 747	143 738

Sumber: Dinas Pertanian Kabupaten Purbalingga

Source: Agriculture Department of Purbalingga Regency

Tabel 5.6.6 Net Export Ternak dan Unggas Menurut Jenis Ternak di Kabupaten Purbalingga (Ekor), 2017
Table 5.6.6 *Net Export of Livestock and Poultry by Kind of Livestock and Poultry in Purbalingga Regency (Tail), 2017*

Jenis Ternak/Unggas <i>Type of Livestock or Poultry</i>	Jumlah Ternak/Unggas <i>Number of Livestock or Poultry</i>		
	Masuk <i>In</i>	Keluar <i>Out</i>	Selisih <i>Net Export</i>
	(1)	(2)	(3)
Sapi Potong/ <i>Beef Cattle</i>	4 643	3 242	-1 401
Sapi Perah/ <i>Dairy Cattle</i>	44	-	- 44
Kerbau/ <i>Buffalo</i>	-	12	12
Kuda/ <i>Horse</i>	-	-	-
Kambing/ <i>Goat</i>	8 469	34 949	26 480
Domba/ <i>Sheep</i>	1 493	3 823	2 330
Babi/ <i>Pig</i>	-	2 029	2 029
Ayam Pedaging/ <i>Broiler *</i>	2673 000	1822 057	-850 943
Ayam Petelur/ <i>Layer *</i>	126 500	21 263	-105 237
Ayam Buras/ <i>Native Chicken</i>	90 388	1637 678	1547 290
Itik/ <i>Duck</i>	8 375	368	-8 007
Puyuh/ <i>Quail **</i>	-	-	-
Itik Manila/ <i>Muscovy Duck</i>	-	-	-
Angsa/ <i>Goose</i>	-	-	-
Kelinci/ <i>Rabbit</i>	-	-	-

Catatan/Note :

*) = Ayam ras layer dan broiler masuk berupa DOC (anak Ayam) keluar ayam dewasa
 = *Layer and broiler from Day Old Chicken becomes Old Chicken*

***) = Puyuh masuk DOD (anak puyuh) keluar puyuh dewasa afkir
 = *Quail from Day Old Duck becomes Old Duck*

Sumber: Dinas Pertanian Kabupaten Purbalingga

Source: *Agriculture Department of Purbalingga Regency*

Harga Ternak, Unggas, Susu dan Telur Menurut Jenis Ternak/Unggas di Kabupaten Purbalingga, 2017
Price of Livestock, Poultry, Cow's Milk, Egg and Livestock Leather by Kind of Livestock in Purbalingga Regency, 2017

Tabel
Table 5.6.7

Jenis Ternak/Unggas Kind of Livestock/Poultry	Satuan Unit	Harga (rupiah) Price (rupiah)
(1)	(2)	(3)
Sapi Potong/ <i>Beef Cattle</i>	Ekor/ <i>Tail</i>	16 500 000
Sapi Perah/ <i>Dairy Cattle</i>	Ekor/ <i>Tail</i>	17 500 000
Kerbau/ <i>Buffalo</i>	Ekor/ <i>Tail</i>	16 000 000
Kuda/ <i>Horse</i>	Ekor/ <i>Tail</i>	15 500 000
Kambing/ <i>Goat</i>	Ekor/ <i>Tail</i>	1 850 000
Domba/ <i>Sheep</i>	Ekor/ <i>Tail</i>	1 650 000
Babi/ <i>Pig</i>	Ekor/ <i>Tail</i>	850 000
DOC Broiler	Ekor/ <i>Tail</i>	6 000
DOC Layer	Ekor/ <i>Tail</i>	7 500
Ayam Pedaging/ <i>Broiler</i>	Ekor/ <i>Tail</i>	40 000
Ayam Petelur/ <i>Layer</i>	Ekor/ <i>Tail</i>	72 000
Ayam Buras/ <i>Native Chicken</i>	Ekor/ <i>Tail</i>	60 000
Itik/ <i>Duck</i>	Ekor/ <i>Tail</i>	80 000
DOD Itik/ <i>Day Old Duck</i>	Ekor/ <i>Tail</i>	7 500
Puyuh/ <i>Quail</i>	Ekor/ <i>Tail</i>	5 000
DOD Puyuh/ <i>DOD Quail</i>	Ekor/ <i>Tail</i>	2 500
Itik Manila/ <i>Muscovy Duck</i>	Ekor/ <i>Tail</i>	90 000
Angsa/ <i>Goose</i>	Ekor/ <i>Tail</i>	160 000
Kelinci/ <i>Rabbit</i>	Ekor/ <i>Tail</i>	65 000
Susu Murni/ <i>Cow's Milk</i>	Liter/ <i>Liter</i>	7 500
Telur Ayam Ras/ <i>Broiler Egg</i>	Butir/ <i>Grain</i>	1 300
Telur Ayam Buras/ <i>Native Chicken Egg</i>	Butir/ <i>Grain</i>	1 900
Telur Itik/ <i>Duck Egg</i>	Butir/ <i>Grain</i>	2 000
Telur Puyuh/ <i>Quail Egg</i>	Butir/ <i>Grain</i>	250
Kulit Sapi/ <i>Cow Leather</i>	Lembar/ <i>Sheet</i>	250 000
Kulit Kerbau/ <i>Buffalo Leather</i>	Lembar/ <i>Sheet</i>	200 000
Kulit Kambing/ <i>Goat Leather</i>	Lembar/ <i>Sheet</i>	33 000
Kulit Domba/ <i>Sheep Leather</i>	Lembar/ <i>Sheet</i>	55 000

Sumber: Dinas Pertanian Kabupaten Purbalingga

Source: Agriculture Department of Purbalingga Regency

PERDAGANGAN

TRADE

7 BAB
Chapter

PENERBITAN DAN PEMBAHARUAN TANDA DAFTAR PERUSAHAAN (TDP) DI KABUPATEN PURBALINGGA, 2017

Publishing and Renewal Publishing of Company Registration Certificate, 2017



PENERBITAN TDP TERTINGGI **660** ▲ 19,34%
lembar/pieces

UNTUK PERUSAHAAN PERSEORANGAN

The highest publishing for individual company

PEMBAHARUAN TDP TERTINGGI **122** ▼ 33,33%
lembar/pieces

UNTUK PERUSAHAAN PERSEORANGAN

The highest publishing for individual company

PENERBITAN SURAT IJIN USAHA PERDAGANGAN (SIUP) DI KABUPATEN PURBALINGGA, 2017

Publishing Letter of Business License, 2017

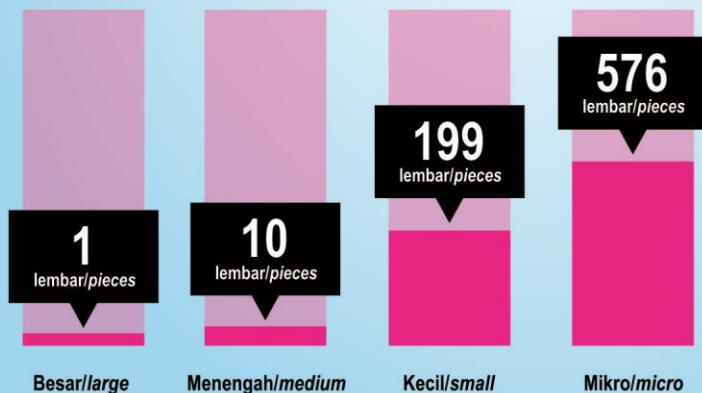

“**GELIAT USAHA KECIL & MIKRO (UKM) SEMAKIN MENINGKAT,** Terlihat dari semakin mudah diterbitkannya SIUP untuk UKM

wriggle of small & micro business grow up, seen from easier published business license”

PENJELASAN TEKNIS

1. Pengumpulan data industri besar dan sedang dilakukan melalui Survei Industri Besar dan Sedang yang dilaksanakan setiap tahun secara lengkap (sensus) sejak tahun 1975. Survei Industri Besar dan Sedang mencakup semua perusahaan industri yang mempunyai tenaga kerja 20 orang atau lebih dengan menggunakan kuesioner II A.
2. Perusahaan atau usaha industri adalah suatu unit (kesatuan) usaha yang melakukan kegiatan ekonomi, bertujuan menghasilkan barang atau jasa, terletak pada suatu bangunan atau lokasi tertentu, dan mempunyai catatan administrasi tersendiri mengenai produksi dan struktur biaya serta ada seorang atau lebih yang bertanggung jawab atas usaha tersebut.
3. Pelanggan adalah individu atau kelompok, baik rumah tangga, perusahaan atau institusi non profit yang membeli air bersih dari perusahaan air bersih.
4. Air disalurkan adalah volume air bersih dari perusahaan air bersih.

TECHNICAL NOTES

1. *Data collection of large and medium scale manufacturing is conducted through The Large and Medium Manufacturing Establishment Survey that has been done annually for all industries (census) since 1975. Large and Medium Manufacturing Establishment Survey covers all manufactures/industries with 20 workers or more by questionnaire II A.*
2. *A manufacturing establishment is defined as a production unit engaged in economic activity, producing goods or services, located in a building or in a certain location, keeping a business record concerning the production and cost structure, and having a person or more that are responsible to those activities.*
3. *Customers are individuals or groups, whether household, company or non-profit institutions that buy water supply from water supply establishment.*
4. *Distributed water is the volume of water supply from water supply establishment.*

ULASAN**DESCRIPTION****A. INDUSTRI**

Industri pengolahan dikelompokkan dalam 4 (empat) golongan berdasarkan banyaknya tenaga kerja yaitu:

- Industri besar adalah perusahaan yang mempunyai jumlah tenaga kerja 100 orang atau lebih.
- Industri sedang adalah perusahaan yang mempunyai jumlah tenaga kerja 20-99 orang.
- Industri kecil adalah perusahaan yang mempunyai jumlah tenaga kerja 5-19 orang.
- Industri rumah tangga adalah perusahaan yang mempunyai jumlah tenaga kerja 1-4 orang.

Industri besar/sedang di Kabupaten Purbalingga pada tahun 2015 tercatat sebanyak 96 perusahaan dengan 48.932 orang tenaga kerja. Dimana industri besar tercatat 43 perusahaan dengan 46.557 orang tenaga kerja dan industri sedang sebanyak 53 perusahaan dengan tenaga kerja sebanyak 2.375 orang.

Industri besar/sedang berlokasi di 15 Kecamatan dari 18 Kecamatan yang ada di wilayah Kabupaten Purbalingga. Lokasi perusahaan terbanyak berada di Kecamatan Kalimanah dengan jumlah perusahaan 18 perusahaan dengan tenaga kerja sebanyak 19.400 orang.

A. INDUSTRY

Manufacture industries grouped into 4 (four) categories according to how many employments, that is:

- *Large industry, company that have employment 100 people or more.*
- *Medium industry, company that have employment 20-99 people.*
- *Small industry, company that have employment 5-19 people.*
- *Home industry, company that have employment 1-4 people.*

Large/Medium industry in Purbalingga Regency in year 2015 there were 96 industries with 48.932 employments. Where large industries listed 43 companies with 46.557 employments and medium industry were as many as 53 companies with 2.375 employments.

Large/medium Industry located at 15 subdistricts of the 18 subdistricts in Purbalingga Regency. Most industries location at Kalimanah Subdistrict with 18 industries and 19.400 employments.

B. AIR MINUM

Jumlah pelanggan dan produksi air minum ataupun air bersih dari tahun ke tahun terus meningkat. Pada tahun 2016 banyaknya air yang disalurkan meningkat sebesar 6,43 persen dari tahun 2015.

Pemakaian air yang disalurkan oleh PDAM Kabupaten Purbalingga ke pelanggan sebanyak 10.225.548 m³.

C. LISTRIK

Listrik merupakan salah satu produk energi yang sangat dibutuhkan oleh masyarakat. Jumlah pelanggan pada PT. PLN (Persero) Ranting Purbalingga sebanyak 228.036 pelanggan pada tahun 2017 dengan Kwh yang terjual adalah sebanyak 314.985.206 Kwh.

B. WATER SUPPLY

Number of customers and production of sanitary water increased from year to year. In 2016, Sanitary water distributed increased 6,43 percent from 2015.

Sanitary water distributed by PDAM Purbalingga Regency to customers as much as 10.225.548 m³

C. ELECTRICITY

Electricity one of product that very needed by the community. In 2017, number of customers at PT. PLN (Persero) Branch Purbalingga as many as 228.036 customers with 314.985.206 Kwh sold.

Gambar 6. Jumlah Air Minum yang telah Disalurkan ke Pelanggan oleh PDAM Menurut Bulan, 2016 dan 2017
Picture 6. Number of Distributed Sanitary Water by Municipal Waterworks of Purbalingga Regency by Month, 2016 dan 2017

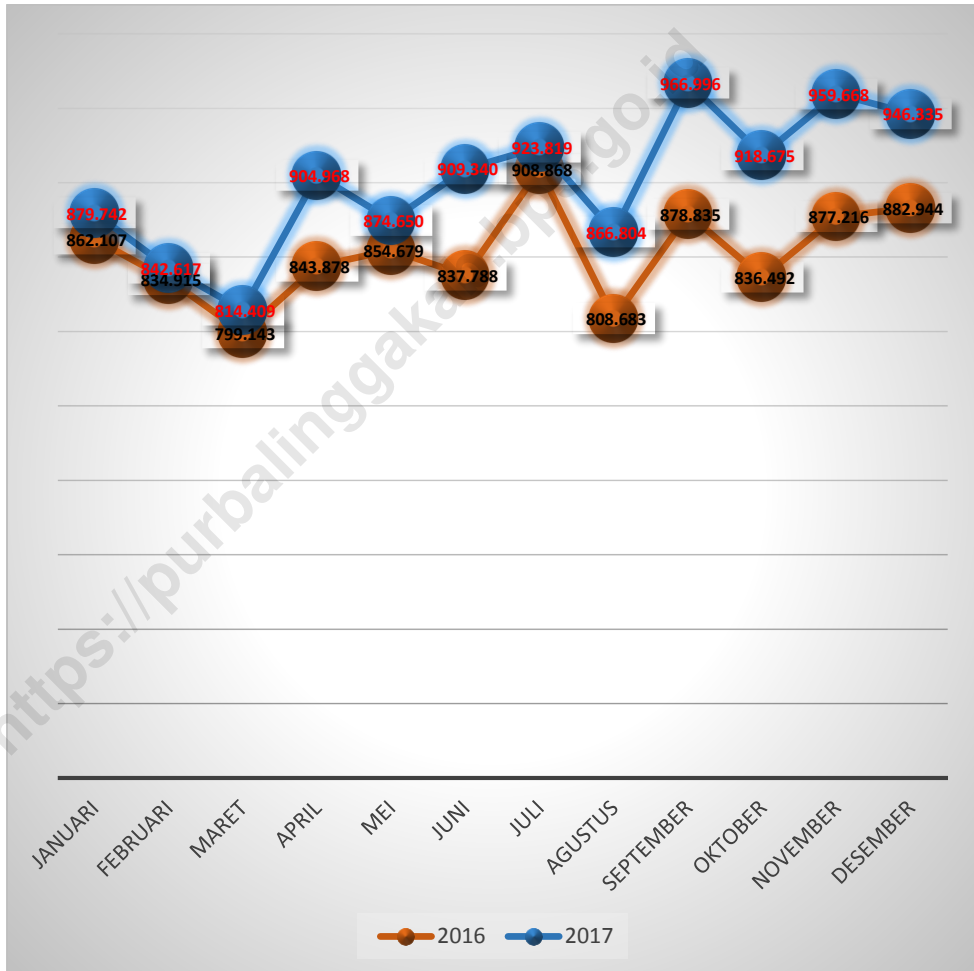

6.1. INDUSTRI/INDUSTRY

Jumlah Perusahaan Industri Besar, Sedang dan Tenaga Kerja Menurut

Kecamatan di Kabupaten Purbalingga, 2017

Tabel 6.1.1
Table 6.1.1 *Number of Establishment (Large and Medium Industry) and Employee and Subdistrict in Purbalingga Regency, 2017*

Kecamatan Subdistrict	Industri Besar Large Industry		Industri Sedang Medium Industry		Jumlah Total	
	Perusahaan Establishment	Tenaga Kerja Employee	Perusahaan Establishment	Tenaga Kerja Employee	Perusahaan Establishment	Tenaga Kerja Employee
(1)	(2)	(3)	(4)	(5)	(6)	(7)
1 Kemangkon	5	1 068	7	335	12	1 403
2 Bukateja	4	1 319	13	552	17	1 871
3 Kejobong	-	-	3	144	3	144
4 Pengadegan	2	237	10	468	12	705
5 Kaligondang	1	840	9	424	10	1 264
6 Purbalingga	8	16 799	10	377	18	17 176
7 Kalimanah	17	14 748	7	247	24	14 995
8 Padamara	8	6 472	5	231	13	6 703
9 Kutasari	3	388	7	298	10	686
10 Bojongsari	3	998	4	181	7	1 179
11 Mrebet	2	291	10	390	12	681
12 Bobotsari	2	2 750	7	218	9	2 968
13 Karangreja	-	-	4	156	4	156
14 Karangjambu	1	105	1	35	2	140
15 Karanganyar	-	-	1	25	1	25
16 Kertanegara	-	-	4	120	4	120
17 Karangmoncol	-	-	2	60	2	60
18 Rembang	-	-	3	70	3	70
Purbalingga	56	46 015	107	4 331	163	50 346

Sumber : Sensus Ekonomi 2016, hasil updating Pendataan UMB 2017

Source : Economic Census 2016, updating report Data Collection of UMB 2017

6.2. ENERGI/ENERGY

Tabel 6.2.1 Jumlah Pelanggan dan Air Minum yang Disalurkan oleh PDAM Purbalingga Menurut Jenis Pelanggan, 2017
Table 6.2.1 *Number of Customer and Quantity of Distributed Sanitary Water by PDAM Purbalingga, 2017*

Jenis Pelanggan <i>Type of Customer</i>	Jumlah Pelanggan <i>Number of Customers</i>	Air Minum yang disalurkan <i>Distributed Sanitary Water</i>	
		Jumlah (m ³) <i>Total (m³)</i>	Presentase <i>Percentage</i>
(1)	(2)	(3)	(4)
Rumah Tempat Tinggal/ <i>Dwelling House</i>	43 832	9 278 196	85,85
Hotel/Obyek Wisata/Niaga Besar/Niaga Kecil/ <i>Hotel/Tourist Attraction/Large Commercial/Small Commercial</i>	670	231 534	2,14
Badan Sosial, Rumah Sakit dan Tempat Peribadatan/ <i>Social Agency, Hospital and Places of Worship</i>	628	183 542	1,70
Sarana Umum/ <i>Public Facilities</i>	22	64 006	0,59
Toko, Industri (Industri Besar/Industri Kecil) dan Perusahaan/ <i>Store, Industry (Large and Small Industry) and Company</i>	105	297 799	2,76
Instansi Pemerintah/ <i>Government Institutions</i> :			
- Pemerintah Daerah/ <i>Regional Government</i>	451	424 339	3,93
- TNI/Polri/ <i>Indonesian National Army/Indonesian National Police</i>	28	328 607	3,04
Purbalingga	45 736	10 808 023	100,00

Sumber: PDAM Kabupaten Purbalingga

Source: *Municipal Waterworks of Purbalingga Regency*

Jumlah Air Minum yang telah Disalurkan ke Pelanggan oleh PDAM Purbalingga Menurut Bulan, 2017
Quantity of Sanitary Water Distributed to Customers by PDAM Purbalingga by Month, 2017

Bulan Month	Air Minum yang Disalurkan (m³) Distributed Sanitary Water (m³)	Persentase (%) Percentage (%)
(1)	(2)	(3)
Januari/January	879 742	8,14
Pebruari/February	842 617	7,80
Maret/March	814 409	7,54
April/April	904 968	8,37
Mei/May	874 650	8,09
Juni/June	909 340	8,41
Juli/July	923 819	8,55
Agustus/August	866 804	8,02
September/September	966 996	8,95
Oktober/October	918 675	8,50
Nopember/November	959 668	8,88
Desember/December	946 335	8,76
Purbalingga	10 808 023	100,00

Sumber: PDAM Kabupaten Purbalingga

Source: Municipal Waterworks of Purbalingga Regency

Tabel 6.2.3 Jumlah Pelanggan PT. PLN (Persero) Ranting Purbalingga Menurut Kecamatan, 2017
Number of Customers PT. PLN (Persero) Ranting Purbalingga by Subdistrict, 2017

Kecamatan <i>Sub District</i>	Pelanggan <i>Customer</i>	Persentase <i>Percentage</i>
(1)	(2)	(3)
1 Kemangkon	13 763	6,04
2 Bukateja	13 755	6,03
3 Kejobong	8 832	3,87
4 Pengadegan	13 056	5,73
5 Kaligondang	17 283	7,58
6 Purbalingga	16 778	7,36
7 Kalimanah	12 412	5,44
8 Padamara	15 549	6,82
9 Kutasari	10 356	4,54
10 Bojongsari	13 921	6,10
11 Mrebet	13 136	5,76
12 Bobotsari	13 414	5,88
13 Karangreja	15 916	6,98
14 Karangjambu	9 613	4,22
15 Karanganyar	16 314	7,15
16 Kertanegara	10 325	4,53
17 Karangmoncol	8 121	3,56
18 Rembang	5 492	2,41
Purbalingga	228 036	100,00

Sumber: PT. PLN (Persero) Ranting Purbalingga

Source: State Electricity Company of Purbalingga Regency

Tabel 6.2.4 Jumlah Pelanggan, Daya Tersambung dan KWH Terjual Menurut Golongan Tarif Pada PT. PLN (Persero) Ranting Purbalingga, 2017
Table 6.2.4 Number of Customer, Electricity Power and Selling of Electricity by PT. PLN (Persero) Ranting Purbalingga, 2017

Golongan Tarif <i>Grouping Cost</i>	Pelanggan <i>Customer</i>	Daya Tersambung <i>Electricity Power</i>	KWH <i>KWH</i>
(1)	(2)	(3)	(4)
S-1	-	-	-
S-2	6 180	8 975 700	11 476 174
S-3	2	795 000	626 038
S-4	-	-	-
Jumlah Tarif S	6 182	9 770 700	12 102 212
R-1	214 304	152 863 250	216 658 383
R-2	488	1 939 700	2 050 944
R-3	57	517 000	652 644
R-4	-	-	-
Jumlah Tarif R	214 849	155 319 950	219 361 971
B-1	4 963	7 906 250	8 687 855
B-2	639	10 146 100	16 211 696
B-3	-	-	-
B-4	-	-	-
Jumlah Tarif B	5 602	18 052 350	24 899 551
I-1	60	315 150	147 251
I-2	102	9 904 500	14 641 358
I-3	34	17 150 000	34 056 417
I-4	-	-	-
Jumlah Tarif I	196	27 369 650	48 845 026
P-1	491	2 330 700	3 035 945
P-2	-	-	-
P-3	712	2 515 566	6 606 128
Jumlah Tarif P	1 203	4 846 266	9 642 073
T/>200 kVA	-	-	-
C/TM>200 kVA	-	-	-
L	4	22 000	134 373
Purbalingga	228 036	215 380 916	314 985 206

Catatan/Note :
 -S = Sosial/Social
 -R = Rumah Tinggal/Residential House
 -B = Usaha/Bisnis/Business
 -P = Perkantoran/Offices
 -I = Lampu Jalan/Street Lights
 -L = Khusus/Special

Sumber: PT. PLN (Persero) Ranting Purbalingga
 Source: State Electricity Company of Purbalingga Regency

Tabel 6.2.5 Jumlah Pelanggan, KWH Terjual Pada PT. PLN (Persero) Ranting Purbalingga Menurut Bulan, 2017
Number of Customer and Selling of Electricity by PT. PLN (Persero) Ranting Purbalingga by Month, 2017

Bulan Month	Pelanggan Customer	KWH Terjual KWH Sold	Nilai KWH Terjual (ribu rupiah) Value KWH Sold (thousand rupiah)
(1)	(2)	(3)	(4)
Januari/January	216 892	26 221 670	21 151 229
Pebruari/February	217 547	23 856 154	19 577 554
Maret/March	218 307	26 401 240	23 116 669
April/April	218 982	25 513 573	22 852 731
Mei/May	220 123	26 668 382	25 289 638
Juni/June	220 954	26 014 484	24 765 431
Juli/July	222 094	26 826 840	24 753 709
Agustus/August	223 321	28 304 751	24 033 698
September/September	224 413	25 743 536	23 569 070
Oktober/October	225 220	26 779 925	24 583 637
Nopember/November	226 379	26 052 960	23 870 961
Desember/December	228 036	26 601 691	23 835 897
Purbalingga	228 036	314 985 206	281 400 224

Sumber: PT. PLN (Persero) Ranting Purbalingga

Source: State Electricity Company of Purbalingga Regency

INDUSTRI DAN ENERGI

INDUSTRY AND ANERGY

6 BAB
Chapter

JUMLAH **KWH LISTRIK** TERJUAL DI KABUPATEN PURBALINGGA

Number of electricity was sold in Purbalingga Regency

SEJAK TAHUN 2001
CENDERUNG **NAIK**

has tended to increase since 2001

TAHUN 2017
SEBESAR
315
JUTA KWH

*in 2017 the electricity was sold
315 million kwh*



2014



2015



2016



2017

PENJELASAN TEKNIS

1. Perseroan Terbatas adalah badan hukum yang merupakan persekutuan modal, didirikan berdasarkan perjanjian, melakukan kegiatan usaha dengan modal dasar yang seluruhnya terbagi dalam saham dan memenuhi persyaratan yang ditetapkan dalam Undang-Undang ini serta peraturan pelaksanaannya (Undang-Undang Nomor 40 Tahun 2007 Tentang Perseroan Terbatas, Pasal 1)
2. Persekutuan Komanditer adalah Perseroan yang terbentuk dengan cara meminjamkan uang atau disebut juga Perseroan Komanditer, didirikan antara seseorang atau antara beberapa orang persero yang bertanggung jawab secara tanggung renteng untuk keseluruhannya, dan satu orang atau lebih sebagai pemberi pinjaman uang (Kitab Undang-Undang Hukum Dagang, pasal 19).
3. Perseroan Firma adalah suatu perseroan yang didirikan untuk melakukan suatu usaha dibawah satu nama bersama (Kitab Undang-Undang Hukum Dagang, pasal 16).

TECHNICAL NOTES

1. *Limited Liability Company is a legal entity which is a partnership of capital, established under the agreement, engages in business activities with the authorized capital wholly divided into shares and meets the requirements stipulated in this Law and its implementing regulations (2007, Law Number 40 Concerning Limited Liability Company, Article 1).*
2. *Comanditaire Venotschap is the Company formed by lending money, called a Comanditaire Liability Company, established between a person or between several shareholders jointly responsible for the whole, and one or more persons as money lenders (Book of the Law of Commerce, article 19) .*
3. *Firma Company is a company established to undertake a business under one common name (Book of Commercial Law, article 16).*

Dalam Perseroan Firma tiap-tiap persero bertanggung jawab secara tanggung renteng untuk seluruhnya atas perikatan-perikatan perseroannya (Kitab Undang-Undang Hukum Dagang, pasal 18).

Firm Company each of Persero is jointly and severally liable for all of its company's engagements (The Law of Commerce, article 18).

4. Daftar Perusahaan adalah daftar catatan resmi yang diadakan menurut atau berdasarkan ketentuan Undang-Undang ini dan atau peraturan-peraturan pelaksanaannya, dan memuat hal-hal yang wajib didaftarkan oleh setiap perusahaan serta disahkan oleh pejabat yang berwenang dari kantor pendaftaran perusahaan; (Undang-Undang Nomor 3 Tahun 1982 Tentang Wajib Daftar Perusahaan, Pasal 1).
4. *Company Register is list of official records held under the provisions and implementing regulations, contains items which must be registered by each company and authorized by authorities company registration office; (Law No. 3/1982 Obligation of Corporate Registry, Article 1).*
5. Tanda Daftar Perusahaan yang selanjutnya disebut TDP adalah surat tanda pengesahan yang diberikan oleh Kantor Pendaftaran Perusahaan kepada perusahaan yang telah melakukan pendaftaran perusahaan (Peraturan Menteri Perdagangan Republik Indonesia Nomor 37/M-DAG/PER/9/2207 Tentang Penyelenggaraan Pendaftaran Perusahaan, Pasal 1).
5. *Company Registration Certificate is a validation letter given by the Company Registration Office to companies that have registered company (Regulation of Minister of Trade No. 37 / M-DAG / PER / 9/2207 about Implementation of Company Registration, Article 1).*

6. Surat Izin Usaha Perdagangan yang selanjutnya disebut SIUP adalah Surat Izin untuk dapat melaksanakan kegiatan usaha perdagangan (Peraturan Menteri Perdagangan Republik Indonesia Nomor 36/M-DAG/PER/9/2207 Tentang Penerbitan Surat Izin Usaha Perdagangan, Pasal 1).
6. *Trade Business License is a Letter of Permit to be able to implement business activities of trade (Regulation of Minister of Trade No. 36 / M-DAG / PER / 9/2207 Publishing of Trade License, Article 1).*

<https://purbalinggakab.bps.go.id>

ULASAN**DESCRIPTION**

Banyaknya penerbitan TDP Registrasi pada Dinas Penanaman Modal dan Pelayanan Terpadu Satu Pintu (DPMPTSP) Kabupaten Purbalingga tahun 2017 tercatat sebanyak 793 perusahaan.

Apabila dirinci yaitu Perseroan Terbatas (PT) sebanyak 34 perusahaan, Persekutuan Komanditer (CV) sebanyak 96 perusahaan, Koperasi sebanyak 1 perusahaan, Perusahaan Perorangan (PO) sebanyak 660 perusahaan sedangkan Firma (FA) tidak ada.

Sementara itu dari seluruh jumlah Surat Ijin Usaha Perdagangan (SIUP) baru yang diterbitkan Dinas Penanaman Modal dan Pelayanan Terpadu Satu Pintu (DPMPTSP) Kabupaten Purbalingga pada tahun 2017 mengalami peningkatan, yaitu dari 703 SIUP pada tahun 2016 menjadi 786 pada tahun 2017. Dengan perincian pedagang mikro sebanyak 576, pedagang kecil (PK) sebanyak 199 buah, pedagang menengah (PM) sebanyak 10 buah dan pedagang besar (PB) terdapat 1 penerbitan.

Banyaknya koperasi berbadan hukum tahun 2017 tercatat sebanyak 231 unit. Koperasi berbadan hukum yang terbanyak terdapat di Kecamatan Purbalingga sebanyak 69 unit.

Number of publishing Company Registration Certificate by Purbalingga Regency of Investment and One Stop Integrated Service Office 2017 were 793 companies.

If detailed, Limited Liability Company as many as 34 companies, Comanditaire Venotschap by 96 companies, cooperatives by 1 companies, Individual Company as many as 660 companies whereas Firma (FA) no publish.

Meanwhile, total number of Publishing Letter of Business Permit by Purbalingga Regency of Investment and One Stop Integrated Service Office in 2017 has increased, from 703 License in 2016 to 786 in 2017. Details of micro traders as many as 576 companies, small traders (Small LBP) as many as 199 companies, medium traders (Medium LBP) by 10 companies and wholesalers (Large LBP) as many as 1 companies

Number of legal entity cooperative in 2017, 231 units. Most legal entity cooperatives in Purbalingga Subdistrict as many as 69 units.

Gambar 7. Jumlah Koperasi Menurut Badan Hukum dan Kecamatan di Kabupaten Purbalingga, 2017
Picture 7. Number of Cooperatives by Legal Entity and Subdistrict in Purbalingga Regency, 2017

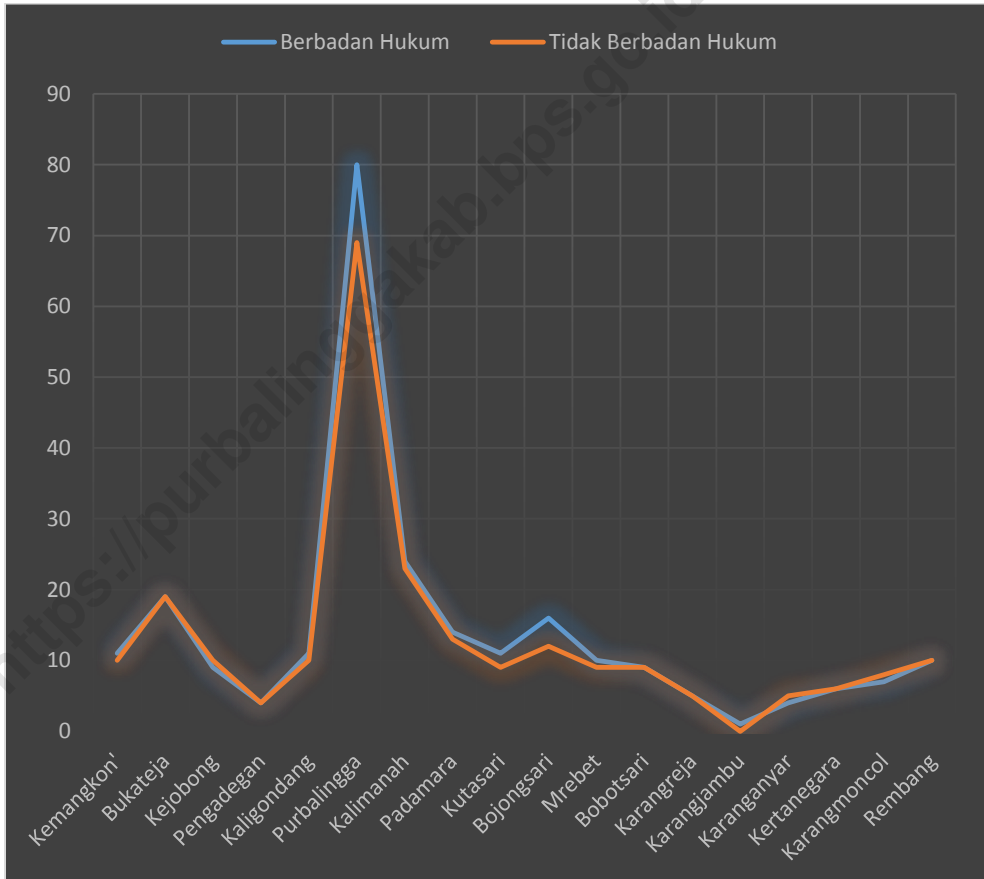

Jumlah Penerbitan Tanda Daftar Perusahaan (TDP) Menurut Bulan di Kabupaten Purbalingga, 2017

Tabel 7.1
Table *Number of Publishing Company Registration Certificate by Month in Purbalingga Regency, 2017*

Bulan <i>Month</i>	Perseroan Terbatas <i>Limited Liability Company</i>	Koperasi <i>Cooperative</i>	Persekutuan Komanditer <i>Comanditaire Venotschap</i>	Firma <i>firm</i>	Perusahaan Perorangan <i>Individual company</i>	Bentuk Usaha Lain <i>Other Bussines</i>	Jumlah <i>Total</i>
(1)	(2)	(3)	(4)	(5)	(6)	(7)	(8)
Januari/ <i>January</i>	2	-	10	-	19	-	31
Pebruari/ <i>February</i>	2	-	11	-	21	-	34
Maret/ <i>March</i>	3	-	8	-	39	-	50
April/ <i>April</i>	3	-	11	-	118	-	132
Mei/ <i>May</i>	7	1	11	-	245	-	264
Juni/ <i>June</i>	4	-	2	-	69	-	75
Juli/ <i>July</i>	1	-	6	-	58	-	65
Agustus/ <i>August</i>	2	-	6	-	38	-	46
September/ <i>September</i>	-	-	3	-	5	-	8
Oktober/ <i>October</i>	2	-	9	-	18	-	29
Nopember/ <i>November</i>	4	-	8	-	12	2	26
Desember/ <i>December</i>	4	-	11	-	18	-	33
Purbalingga	34	1	96	-	660	2	793

Sumber: Dinas Penanaman Modal dan Pelayanan Terpadu Satu Pintu (DPMPSTP) Kabupaten Purbalingga
Source: *Purbalingga Regency of Investment and One Stop Integrated Service Office*

Tabel 7.2 Jumlah Pembaharuan Tanda Daftar Perusahaan (TDP) Menurut Bulan di Kabupaten Purbalingga, 2017
Table *Number of Renewal Publishing of Company Registration Certificate by Month in Purbalingga Regency, 2017*

Bulan Month	Perseroan Terbatas <i>Limited Liability Company</i>	Koperasi <i>Cooperative</i>	Persekutuan Komanditer <i>Comanditaire Venotschap</i>	Firma <i>firm</i>	Perusahaan Perorangan <i>Individual company</i>	Bentuk Usaha Lain <i>Other Bussines</i>	Jumlah <i>Total</i>
(1)	(2)	(3)	(4)	(5)	(6)	(7)	(8)
Januari/ <i>January</i>	-	-	7	-	11	-	18
Pebruari/ <i>February</i>	3	1	7	-	9	1	21
Maret/ <i>March</i>	7	-	11	-	7	-	25
April/ <i>April</i>	4	1	5	-	13	-	23
Mei/ <i>May</i>	2	1	11	-	8	-	22
Juni/ <i>June</i>	-	1	10	-	10	-	21
Juli/ <i>July</i>	3	-	8	-	7	-	18
Agustus/ <i>August</i>	2	-	5	-	7	-	14
September/ <i>September</i>	11	1	3	-	13	-	28
Oktober/ <i>October</i>	5	1	8	-	16	-	30
Nopember/ <i>November</i>	3	-	2	-	9	-	14
Desember/ <i>December</i>	3	-	2	-	12	-	17
Purbalingga	43	6	79	-	122	1	251

Sumber: Dinas Penanaman Modal dan Pelayanan Terpadu Satu Pintu Kabupaten Purbalingga

Source: *Purbalingga Regency of Investment and One Stop Integrated Service Office*

Tabel 7.3 Jumlah Penerbitan Tanda Daftar Perusahaan (TDP) Per Golongan Pokok di Kabupaten Purbalingga, 2017
Table 7.3 Number of Publishing Company Registration Certificate by Primary Class in Purbalingga Regency, 2017

Golongan Pokok <i>Primary Class</i>	Perseroan Terbatas <i>Limited Liability Company</i>	Koperasi <i>Cooperative</i>	Persekutuan Komanditer <i>Comanditaire Venotschap</i>	Firma <i>firm</i>	Perusahaan Perorangan <i>Individual company</i>	Bentuk Usaha Lain <i>Other Bussines</i>	Jumlah <i>Total</i>
(1)	(2)	(3)	(4)	(5)	(6)	(7)	(8)
47	3	-	15	-	603	1	622
32	1	-	6	-	1	-	8
68	-	-	-	-	-	-	-
64	1	-	1	-	1	-	3
45	2	-	2	-	20	-	24
60	-	-	-	-	-	-	-
42	-	-	-	-	-	-	-
82	-	-	-	-	4	-	4
19	-	-	-	-	-	-	-
71	-	-	1	-	-	-	1
46	21	-	68	-	4	-	93
11	-	-	-	-	-	-	-
43	-	-	-	-	-	-	-
23	-	-	-	-	2	-	2
41	-	-	-	-	-	-	-
24	-	-	-	-	-	-	-
85	-	-	-	-	-	-	-
93	-	-	-	-	1	-	1
56	1	-	-	-	7	-	8
61	-	-	1	-	3	-	4
53	-	-	-	-	-	-	-
16	-	-	-	-	-	-	-
79	-	-	-	-	-	-	-
96	-	-	-	-	2	-	-
Purbalingga	29	-	94	-	648	1	772

Sumber: Dinas Penanaman Modal dan Pelayanan Terpadu Satu Pintu Kabupaten Purbalingga

Source: Purbalingga Regency of Investment and One Stop Integrated Service Office

Tabel
Table 7.3 Lanjutan/*Continued*

Golongan Pokok <i>Primary Class</i>	Perseroan Terbatas <i>Limited Liability Company</i>	Koperasi <i>Cooperative</i>	Persekutuan Komanditer <i>Comanditaire Venotschap</i>	Firma <i>firm</i>	Perusahaan Perorangan <i>Individual company</i>	Bentuk Usaha Lain <i>Other Bussines</i>	Jumlah <i>Total</i>
(1)	(2)	(3)	(4)	(5)	(6)	(7)	(8)
49	4	1	-	-	-	-	5
62	-	-	-	-	-	-	-
10	-	-	-	-	5	-	5
74	-	-	-	-	-	-	-
95	-	-	-	-	-	-	-
73	-	-	-	-	-	-	-
20	-	-	-	-	-	-	-
14	-	-	-	-	1	-	1
77	-	-	-	-	-	1	1
86	-	-	-	-	-	-	-
88	-	-	-	-	-	-	-
54	-	-	-	-	-	-	-
15	-	-	-	-	-	-	-
81	-	-	-	-	2	-	2
38	-	-	1	-	2	-	3
22	-	-	-	-	2	-	2
70	1	-	1	-	-	-	2
Purbalingga	34	1	96	-	660	2	793

Sumber: Dinas Penanaman Modal dan Pelayanan Terpadu Satu Pintu Kabupaten Purbalingga

Source: *Purbalingga Regency of Investment and One Stop Integrated Service Office*

Jumlah Pembaharuan Tanda Daftar Perusahaan (TDP) Per Golongan Pokok di Kabupaten Purbalingga, 2017
Number of Renewal Publishing of Company Registration Certificate by Primary Class in Purbalingga Regency, 2017

Golongan Pokok <i>Primary Class</i>	Perseroan Terbatas <i>Limited Liability Company</i>	Koperasi <i>Cooperative</i>	Persekutuan Komanditer <i>Comanditaire Venotschap</i>	Firma <i>firm</i>	Perusahaan Perorangan <i>Individual company</i>	Bentuk Usaha Lain <i>Other Bussines</i>	Jumlah <i>Total</i>
(1)	(2)	(3)	(4)	(5)	(6)	(7)	(8)
47	6	-	14	-	96	-	116
32	9	-	2	-	-	-	11
68	-	-	-	-	-	-	-
64	9	5	-	-	-	-	14
45	-	-	1	-	8	-	9
60	-	-	-	-	-	-	-
42	-	-	10	-	-	-	10
82	1	-	-	-	1	-	2
19	-	-	-	-	-	-	-
71	-	-	1	-	-	-	1
46	11	-	26	-	-	1	38
11	-	-	-	-	-	-	-
43	-	1	4	-	-	-	5
23	-	-	-	-	-	-	-
41	3	-	15	-	1	-	19
24	-	-	1	-	-	-	1
85	-	-	-	-	-	-	-
93	-	-	-	-	-	-	-
56	-	-	1	-	-	-	1
61	-	-	1	-	2	-	3
53	-	-	-	-	-	-	-
16	1	-	-	-	2	-	3
79	-	-	-	-	-	-	-
96	-	-	-	-	1	-	1
Purbalingga	40	6	76	-	111	1	234

Sumber: Dinas Penanaman Modal dan Pelayanan Terpadu Satu Pintu Kabupaten Purbalingga

Source: Purbalingga Regency of Investment and One Stop Integrated Service Office

Tabel
Table 7.4 Lanjutan/*Continued*

Golongan Pokok <i>Primary Class</i>	Perseroan Terbatas <i>Limited Liability Company</i>	Koperasi <i>Cooperative</i>	Persekutuan Komanditer <i>Comanditaire Venotschap</i>	Firma <i>firm</i>	Perusahaan Perorangan <i>Individual company</i>	Bentuk Usaha Lain <i>Other Bussines</i>	Jumlah <i>Total</i>
(1)	(2)	(3)	(4)	(5)	(6)	(7)	(8)
49	-	-	-	-	-	-	-
62	-	-	-	-	-	-	-
10	-	-	-	-	4	-	4
74	-	-	-	-	1	-	1
95	-	-	1	-	-	-	1
73	-	-	-	-	1	-	1
20	2	-	-	-	-	-	2
14	-	-	-	-	-	-	-
77	-	-	1	-	-	-	1
86	-	-	-	-	1	-	1
88	-	-	-	-	-	-	-
54	-	-	-	-	-	-	-
15	-	-	-	-	-	-	-
81	-	-	-	-	-	-	-
38	-	-	-	-	-	-	-
22	1	-	-	-	-	-	1
70	-	-	1	-	-	-	1
30	-	-	-	-	1	-	1
55	-	-	-	-	3	-	3
Purbalingga	43	6	79	-	122	1	251

Sumber: Dinas Penanaman Modal dan Pelayanan Terpadu Satu Pintu Kabupaten Purbalingga

Source: Purbalingga Regency of Investment and One Stop Integrated Service Office

Tabel 7.5
Table Jumlah Penerbitan Surat Ijin Usaha Perdagangan (SIUP)
 Dirinci Menurut Bulan di Kabupaten Purbalingga, 2017
Number of Publishing Letter of Business Permit by Month in Purbalingga Regency, 2017

Bulan Month	SIUP Mikro (MK) Micro LBP	SIUP Kecil (PK) Small LBP	SIUP Menengah (PM) Medium LBP	SIUP Besar (PB) Large LBP	Jumlah Total
(1)	(2)	(3)	(4)	(5)	(6)
Januari/ January	14	15	-	-	29
Pebruari/ February	13	20	1	-	34
Maret/March	29	19	2	-	50
April/April	101	33	1	-	135
Mei/May	232	26	1	-	259
Juni/June	66	9	1	1	77
Juli/July	54	12	1	-	67
Agustus/ August	32	14	1	-	47
September/ September	4	5	-	-	9
Oktober/ October	13	18	-	-	31
Nopember/ November	8	13	-	-	21
Desember/ December	10	15	2	-	27
Purbalingga	576	199	10	1	786

Sumber: Dinas Penanaman Modal dan Pelayanan Terpadu Satu Pintu Kabupaten Purbalingga
 Source: Purbalingga Regency of Investment and One Stop Integrated Service Office

Tabel 7.6 Jumlah Pasar Menurut Jenisnya di Kabupaten Purbalingga, 2013-2015
Table 7.6 *Number of Market by Kind of Market in Purbalingga Regency, 2013-2015*

Jenis Pasar <i>Kind of Market</i>	2013	2014	2015
(1)	(2)	(3)	(4)
Departemen Store/ <i>Department Store</i>	-	-	-
Toko Swalayan/ <i>Supermarket</i>	53	53	54
Pusat Perbelanjaan/ <i>Shopping Center</i>	-	-	-
Pasar Desa/ <i>Village Market</i>	16	16	16
Pasar Kabupaten/ <i>Market District</i>	18	19	20
Pasar Hewan/ <i>Animal Market</i>	2	2	1
Pasar Buah/ <i>Fruit Market</i>	-	-	-
Pasar Sepeda/ <i>Bike Market</i>	1	1	1
Pasar Ikan/ <i>Fish Market</i>	1	1	1
Lain-lain/ <i>Others</i>	-	17	-
Purbalingga	108	109	93

Catatan/Note : Data tahun 2016 & 2017 belum tersedia/ *Data of 2016 & 2017 not available yet*

Sumber: Dinas Penanaman Modal dan Pelayanan Terpadu Satu Pintu Kabupaten Purbalingga

Source: *Purbalingga Regency of Investment and One Stop Integrated Service Office*

Tabel 7.7 Jumlah Koperasi Menurut Badan Hukum dan Kecamatan di Kabupaten Purbalingga, 2017
Table 7.7 *Number of Cooperatives by Legal Entity and Subdistrict in Purbalingga Regency, 2017*

Kecamatan <i>Subdistrict</i>	Koperasi <i>Cooperatives</i>	
	Berbadan Hukum <i>Legal Entity</i>	Tidak Berbadan Hukum <i>Without Legal Entity</i>
(1)	(2)	(3)
1 Kemangkon	10	8
2 Bukateja	19	4
3 Kejobong	10	2
4 Pengadegan	4	2
5 Kaligondang	10	5
6 Purbalingga	69	17
7 Kalimanah	23	14
8 Padamara	13	6
9 Kutasari	9	6
10 Bojongsari	12	3
11 Mrebet	9	5
12 Bobotsari	9	1
13 Karangreja	5	2
14 Karangjambu	-	1
15 Karanganyar	5	2
16 Kertanegara	6	2
17 Karangmoncol	8	-
18 Rembang	10	1
Purbalingga	231	81

Sumber: Dinas Koperasi dan UMK Kabupaten Purbalingga

Source: Office of Cooperatives and Micro-Small Industries Purbalingga Regency

Tabel 7.8 Jumlah Koperasi Unit Desa Menurut Kecamatan dan Jenis Badan Hukum di Kabupaten Purbalingga, 2017
Table 7.8 *Number of Village Unit Cooperatives by Subdistrict and Type of Legal Entity Status , 2017*

Kecamatan <i>Subdistrict</i>	Koperasi Unit Desa <i>Village Unit Cooperatives</i>	
	Berbadan Hukum <i>Legal Entity</i>	Tidak Berbadan Hukum <i>Without Legal Entity</i>
(1)	(2)	(3)
1 Kemangkon	1	-
2 Bukateja	1	-
3 Kejobong	1	-
4 Pengadegan	1	-
5 Kaligondang	1	-
6 Purbalingga	1	-
7 Kalimanah	1	-
8 Padamara	1	-
9 Kutasari	1	-
10 Bojongsari	1	-
11 Mrebet	1	-
12 Bobotsari	1	-
13 Karangreja	1	-
14 Karangjambu	-	-
15 Karanganyar	1	-
16 Kertanegara	-	-
17 Karangmoncol	1	-
18 Rembang	1	-
Purbalingga	16	-

Sumber: Dinas Koperasi dan UMK Kabupaten Purbalingga

Source: *Office of Cooperatives and Micro-Small Industries Purbalingga Regency*

Tabel 7.9 Jumlah Bank Menurut Kecamatan dan Jenis Bank di Kabupaten Purbalingga, 2017
Table *Number of Banks by Subdistrict and Kind of Bank in Purbalingga Regency, 2017*

Kecamatan Subdistrict	Jenis Bank Kind of Bank		Jumlah Total
	Bank Konvensional	Bank Perkreditan Rakyat (BPR/BKK)	
	Conventional Banks	Rural Bank	
(1)	(2)	(3)	(4)
1 Kemangkon	1	1	2
2 Bukateja	2	1	3
3 Kejobong	1	2	3
4 Pengadegan	-	-	-
5 Kaligondang	2	3	5
6 Purbalingga	28	6	34
7 Kalimanah	3	2	5
8 Padamara	1	1	2
9 Kutasari	1	2	3
10 Bojongsari	1	-	1
11 Mrebet	1	1	2
12 Bobotsari	11	2	13
13 Karangreja	1	1	2
14 Karangjambu	-	-	-
15 Karanganyar	1	1	2
16 Kertanegara	1	-	1
17 Karangmoncol	1	1	2
18 Rembang	1	2	3
Purbalingga	57	26	83

Sumber: Dinas Penanaman Modal dan Pelayanan Terpadu Satu Pintu Kabupaten Purbalingga

Source: Purbalingga Regency of Investment and One Stop Integrated Service Office

HOTEL DAN PARIWISATA

HOTEL AND TOURISM

8 BAB
Chapter

KEDATANGAN WISATAWAN MANCANEGARA KE KABUPATEN PURBALINGGA TAHUN 2017 MENCAPAI

110 ORANG

*International visitor arrivals in 2017
accounted for 110 people*

48,6%

Dibanding tahun 2015
compare with 2015

Sumber/Source: Dinas Pemuda, Olahraga & Pariwisata Kabupaten Purbalingga
Purbalingga Regency Office of Youth, Sports & Tourism

2017

Tingkat penghunian kamar tidur 45,38 persen

Bed occupancy rate 45,38 percent

Rata-rata lama menginap tamu asing 2,87 hari

Average length of stay of foreign 2,87 days

Sumber/Source: Badan Pusat Statistik melalui Survei Perusahaan/Usaha Jasa Akomodasi
BPS-Statistics Indonesia by Accommodation Services Establishment Survey

PENJELASAN TEKNIS

1. Wisatawan mancanegara (wisman) ialah setiap pengunjung yang mengunjungi suatu negara di luar tempat tinggalnya, didorong oleh satu atau beberapa keperluan tanpa bermaksud memperoleh penghasilan di tempat yang dikunjungi dan lamanya kunjungan tersebut tidak lebih dari satu tahun (12 bulan).
2. Hotel adalah penyediaan akomodasi secara harian berupa kamar-kamar di dalam satu bangunan yang dapat dilengkapi dengan jasa pelayanan makan dan minum, kegiatan hiburan dan atau fasilitas lainnya. Hotel terdiri dari hotel berbintang dan hotel non- bintang.
3. Hotel bintang adalah usaha penyediaan jasa pelayanan penginapan, makan minum serta jasa lainnya bagi umum dengan menggunakan sebagian atau seluruh bangunan. Usaha ini dikelola secara komersial serta memenuhi ketentuan persyaratan sebagai hotel bintang (termasuk berlian) yang ditetapkan dalam surat keputusan instansi yang membinanya. Misalnya hotel

TECHNICAL NOTES

1. *An International Visitor is any person visiting a country other than his usual place of residence for any reason other than for earning income in the country visited, and the length of stay is no more than one year (12 months).*
2. *Hotel is a daily supply of accommodation rooms within a building which can be equipped with eating and drinking services, entertainment activities and/or other facilities. Hotel consists of a classified hotel and a non-classified hotel.*
3. *A star hotel is the business of providing an accommodation, eating and drinking as well as other services for the public by using a building or a part of a building. It is managed commercially and meets specified requirements as a star hotel (including diamonds) set forth in the decree of fostering agency. For example, five star hotel, four star hotel, and so on.*

bintang lima, hotel bintang empat dan seterusnya.

4. Tingkat penghunian kamar hotel adalah persentase banyaknya malam kamar yang dihuni terhadap banyaknya malam kamar yang tersedia.
 5. Rata-rata lamanya tamu menginap adalah banyaknya malam tempat tidur yang terpakai (malam tamu) dengan banyaknya tamu yang menginap di hotel atau akomodasi lainnya.
4. *Room occupancy rate is the number of room-nights occupied divided by the number of room-nights available, multiplied by 100 percent.*
 5. *Average length of stay is the number of bed-nights used (guest night) divided by the number of guests coming to spend the night at the accommodation.*

ULASAN

Pembangunan kepariwisataan diarahkan pada peningkatan pariwisata untuk menjadi sektor andalan yang mampu menggalakkan kegiatan ekonomi. Keberhasilan dalam bidang pariwisata dicerminkan dengan semakin meningkatnya jumlah pengunjung obyek wisata.

Tahun 2017 tercatat jumlah pengunjung di seluruh obyek wisata Purbalingga sebanyak 1.748.009 orang. Berdasarkan seluruh kunjungan wisatawan yang berkunjung ke Kabupaten Purbalingga mampu memberikan pemasukan ke kas pemerintah daerah sebesar 33.846.965.238 rupiah. Walaupun disisi lain jumlah wisatawan mancanegara yang berkunjung ke Kabupaten Purbalingga menurun dibandingkan tahun 2015.

Jumlah tamu yang menginap diseluruh hotel wilayah Kabupaten Purbalingga sebanyak 39.205 orang tamu. Dengan perbandingan 39.197 adalah tamu domestik dan 8 orang adalah tamu asing.

DESCRIPTION

Development of tourism directed to improving tourism become leading sectors were able to promote economic activity. Success in tourism reflected the increasing number of visitor attractions.

2017 recorded number of visitors throughout the tourist attraction in Purbalingga Regency as many as 1.748.009 people. Based on all of tourists who visit to Purbalingga Regency able to provide revenue to regional government coffers amounting to 33.846.965.238 rupiah. Although, other side number of international visitor who visit to Purbalingga Regency decreased compared to 2015.

Number of guests hotel in Purbalingga Regency as many as 39.205 people. By comparison 39.197 domestic visitors and 8 international visitor.

Gambar 8. Jumlah Wisatawan yang Berkunjung ke Kabupaten Purbalingga, 2017
Picture 8. Number of Visitor Who Visiting to Purbalingga regency, 2017

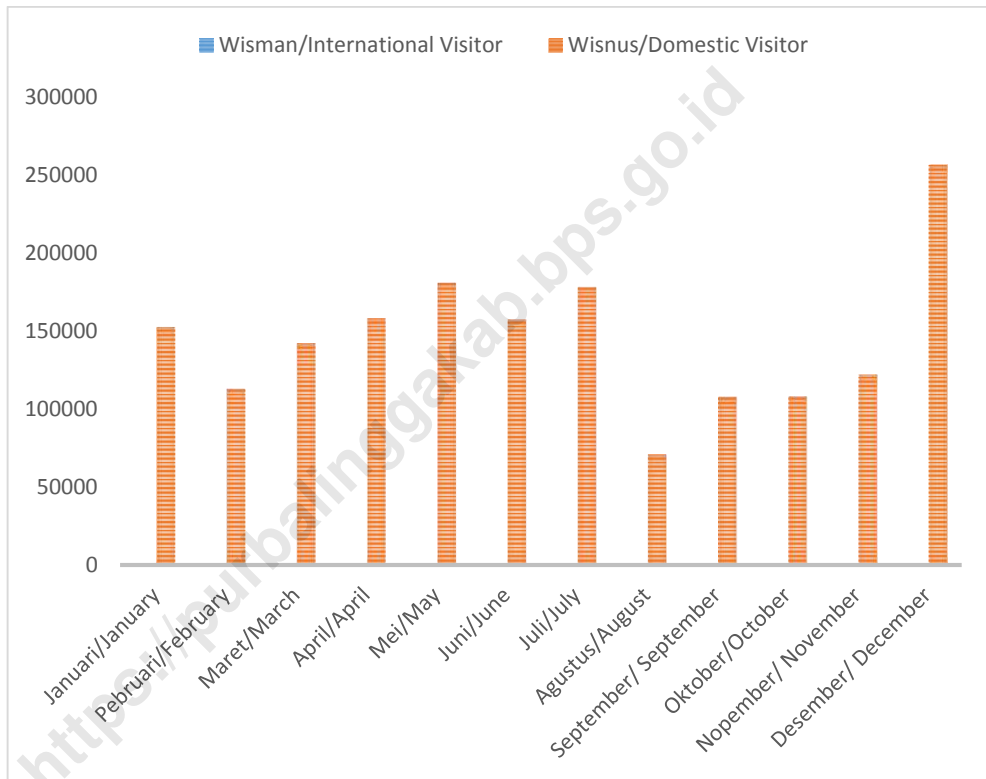

8.1. HOTEL/HOTEL

Tabel 8.1.1 Rata-rata Lama Menginap Tamu Asing dan Tamu Domestik Menurut Bulan di Kabupaten Purbalingga (hari), 2017
Table 8.1.1 *Average Length of Stay of Foreign and Domestic Visitors by Month in Purbalingga Regency (day), 2017*

Bulan Month	Tamu Asing Foreign Visitor	Tamu Domestik Domestic Visitor	Tamu Asing + Domestik Foreign + Domestic Visitor
(1)	(2)	(3)	(4)
Januari/January	-	1,08	1,08
Februari/February	-	1,00	1,00
Maret/March	-	1,11	1,11
April/April	-	1,08	1,08
Mei/May	-	1,24	1,24
Juni/June	-	1,08	1,08
Juli/July	-	1,05	1,05
Agustus/August	-	1,30	1,30
September/September	-	1,24	1,24
Oktober/October	3,09	2,11	2,12
November/November	2,63	1,88	1,89
Desember/December	-	1,60	1,60
2017	2,86	1,31	1,32

Sumber: Survei Perusahaan/Usaha Jasa Akomodasi

Source: Accommodation Services Establishment Survey

Tingkat Penghunian Kamar, Tempat Tidur dan Ganda Kamar Hotel dan Akomodasi Lainnya Menurut Jenis Hotel dan Bulan di Kabupaten Purbalingga, Room, Bed and Guest Occupancy Rate of Hotels and Other Accommodations by Type of Accommodation and Month in Purbalingga Regency, 2017

Bulan <i>Month</i>	Kamar (persen) <i>Room (percent)</i>	Tempat Tidur (persen) <i>Bed (percent)</i>	Ganda Kamar (persen) <i>Guest per Room</i>
(1)	(2)	(3)	(4)
Januari/ <i>January</i>	28,33	36,58	2,17
Februari/ <i>February</i>	22,76	28,73	2,12
Maret/ <i>March</i>	29,37	37,26	2,13
April/ <i>April</i>	35,25	44,02	2,10
Mei/ <i>May</i>	33,52	45,13	2,27
Juni/ <i>June</i>	33,14	42,34	2,13
Juli/ <i>July</i>	38,13	51,37	2,22
Agustus/ <i>August</i>	34,16	43,25	2,12
September/ <i>September</i>	32,96	43,44	2,18
Oktober/ <i>October</i>	40,46	51,55	2,12
November/ <i>November</i>	42,24	53,14	2,09
Desember/ <i>December</i>	52,17	67,76	2,11
2017	35,21	45,38	2,15

Sumber: Survei Perusahaan/Usaha Jasa Akomodasi

Source: Accommodation Services Establishment Survey

Tabel 8.1.3 Jumlah Malam Kamar Hotel yang Terpakai Menurut Bulan di Kabupaten Purbalingga, 2016
Table 8.1.3 *Number of Rooms Used and Guest of Hotel in Purbalingga Regency, 2016*

Bulan Month	Jumlah Malam Kamar Terpakai Number of Rooms Used	Tamu yang Menginap Guest of Hotel		
		Tamu Domestik Domestic Visitor	Tamu Asing International Visitor	Jumlah Total
(1)	(2)	(3)	(4)	(5)
Januari/January	1 523	2 794	4	2 798
Februari/February	1 449	2 650	1	2 651
Maret/March	1 587	2 730	-	2 730
April/April	1 736	2 784	2	2 786
Mei/May	2 090	3 632	-	3 632
Juni/June	1 077	1 733	-	1 733
Juli/July	2 569	4 468	-	4 468
Agustus/August	1 936	3 626	1	3 627
September/ September	1 833	3 292	-	3 292
Oktober/October	2 092	3 499	-	3 499
November/ November	2 103	3 441	-	3 441
Desember/ December	2 347	4 548	-	4 548
Purbalingga	22 342	39 197	8	39 205

Catatan/Note : Data tahun 2017 belum tersedia/ Data of 2017 not available yet

Sumber: Survei Perusahaan/Usaha Jasa Akomodasi

Source: Accommodation Services Establishment Survey

8.2. PARIWISATA/TOURISM

Tabel 8.2.1 Jumlah Wisatawan dan Pendapatan dari Obyek Wisata Menurut Bulan di Kabupaten Purbalingga, 2017
Table 8.2.1 Number of Visitors and Revenue from Tourist Attraction by Month in Purbalingga Regency, 2017

Bulan Month	Wisatawan Visitor		Pendapatan (rupiah) Revenue (rupiah)
	Mancanegara International	Domestic Domestic	
(1)	(2)	(3)	(4)
Januari/January	11	152 615	2 953 198 847
Pebruari/February	2	113 072	1 785 013 727
Maret/March	5	142 149	2 543 575 668
April/April	5	158 199	2 779 040 074
Mei/May	15	180 917	2 993 294 084
Juni/June	10	157 409	4 019 956 023
Juli/July	7	177 976	4 513 537 267
Agustus/August	4	71 007	1 192 686 195
September/ September	16	107 830	2 015 885 429
Oktober/October	-	108 281	2 042 102 341
Nopember/ November	5	122 042	1 984 928 757
Desember/ December	30	256 402	5 023 746 826
Purbalingga	110	1 747 899	33 846 965 238

Sumber: Dinas Pemuda, Olahraga & Pariwisata Kabupaten Purbalingga

Source: Purbalingga Regency Office of Youth, Sports & Tourism

TRANSPORTASI DAN KOMUNIKASI

TRANSPORTATION AND COMMUNICATION

9 BAB
Chapter

3.672

Kiriman Luar Negeri
Overseas Shipments

Paket Pos

Postal Package

Surat Pos

Letter Post

167.742

Kiriman Dalam Negeri
Domestic Shipments

Bisnis online semakin bertumbuh, pengiriman menggunakan kantor pos semakin meningkat dari tahun ke tahun.

Online business is growing, shipments using post offices are increasing year by year.

PENJELASAN TEKNIS

1. Kendaraan bermotor adalah setiap kendaraan yang digerakkan oleh peralatan teknik yang ada pada kendaraan tersebut, biasanya digunakan untuk angkutan orang atau barang di atas jalan raya selain kendaraan yang berjalan di atas rel. Kendaraan bermotor yang dicatat adalah semua jenis kendaraan kecuali kendaraan bermotor TNI/Polri dan Korps Diplomatik.
2. Mobil penumpang adalah setiap kendaraan bermotor yang dilengkapi dengan tempat duduk untuk sebanyak-banyaknya delapan orang, tidak termasuk tempat duduk untuk pengemudi, baik dilengkapi atau tidak dilengkapi bagasi.
3. Mobil bis adalah setiap kendaraan bermotor yang dilengkapi dengan tempat duduk untuk lebih dari delapan orang, tidak termasuk tempat duduk untuk pengemudi, baik dilengkapi atau tidak dilengkapi bagasi.
4. Mobil truk adalah setiap kendaraan bermotor yang digunakan untuk angkutan barang, selain mobil penumpang,

TECHNICAL NOTES

1. *Motor vehicles are any kind of vehicles motorized by machine set up in those vehicles, they are usually used for transporting peoples or goods on roads except vehicles moving along a railway line. The data cover all kinds of motor vehicles except those belong to Indonesia Army Force Indonesian State Police and Diplomatic Corps.*
2. *Passenger cars are any motor vehicles with no more than eight seats, excluding seat for driver, it can be with or without hoot.*
3. *Buses are large passenger cars having seats for more than eight passengers, excluding seat for driver, it can be with or without hoot.*
4. *Trucks are any motor vehicles used to transport goods excluding passenger cars, buses, and motorcycles.*

mobil bis dan kendaraan bermotor roda dua.

5. Kantor Pos adalah tempat pemberi pelayanan komunikasi tertulis dan atau surat elektronik, layanan paket, layanan logistik, layanan transaksi keuangan, dan layanan keagenan pos untuk kepentingan umum. Rumah pos berfungsi sama seperti kantor pos dan kantor pos pembantu, bedanya rumah pos biasanya terletak di daerah terpencil.
5. *Post Office is a service provider facility of written communication and or electronic mail, parcel service, logistics services, financial transaction services, and postal services to the public. Postal house has the same function as the post office and subsidiary of post office, the difference is that postal house is usually located in remote areas.*

ULASAN

A. PANJANG JALAN

Jalan merupakan prasarana darat yang sangat penting untuk memperlancar kegiatan perekonomian. Dengan makin meningkatnya jumlah kendaraan maka memerlukan peningkatan pembangunan infrastruktur jalan untuk memudahkan mobilitas penduduk dan memperlancar distribusi barang dari suatu daerah ke daerah lainnya.

Panjang jalan Kabupaten di Kabupaten Purbalingga mencapai 888,087 km, yang terdiri dari jalan beraspal sepanjang 866,319 km, sisanya merupakan jalan kerikil dan jalan tanah sepanjang 12,768 km.

Jalan Kabupaten tersebut sekitar 84,06 persen dalam kondisi baik, 10,01 persen dalam kondisi sedang, 5,61 persen dalam kondisi rusak dan 0,32 persen dalam kondisi rusak berat.

B. ANGKUTAN DARAT

Untuk memenuhi kebutuhan transportasi darat diperlukan berbagai sarana angkutan terutama adalah kendaraan bermotor.

DESCRIPTION

A. LENGTH OF ROAD

Roads are very important terrestrial infrastructure to facilitate economic activities. Increasing number of vehicles require increase of road infrastructure development to facilitate mobility of the population and improve distribution of goods from one region to another.

Purbalingga Regency length of road reached 888,087 km, consists of pavement road along 866,319 km, the rest soil road along 12,768 km.

District road around 84,06 percent in good condition, 10,01 percent in moderate condition, 5,61 percent in damaged condition and 0,32 percent in heavy damaged.

B. LAND TRANSPORT

To fulfill the need of land transport required various means of transport, especially motor vehicles.

Tahun 2017 jumlah kendaraan bermotor yang wajib uji berdasarkan ketentuan wajib bayar retribusi sejumlah 12.548 kendaraan. Terdiri dari 1.436 mobil bus, 5 mobil penumpang, mobil barang 11.062, kendaraan khusus 5, kereta 10 dan sedan 30 buah.

In year 2017, number of vehicles required to mandatory testing based on levy obligation to pay as many as 12.548 vehicles. Consists of 1.436 buses, 5 passenger cars, 11.062 freight cars that consists of trucks, special vehicles 5, wagon 10 and 30 saloon cars.

Gambar 9. Panjang Jalan Kabupaten Menurut Kondisi Jalan di Kabupaten Purbalingga (Km), 2017
Picture 9. Length of Regency Road by Road Condition in Purbalingga Regency, 2017

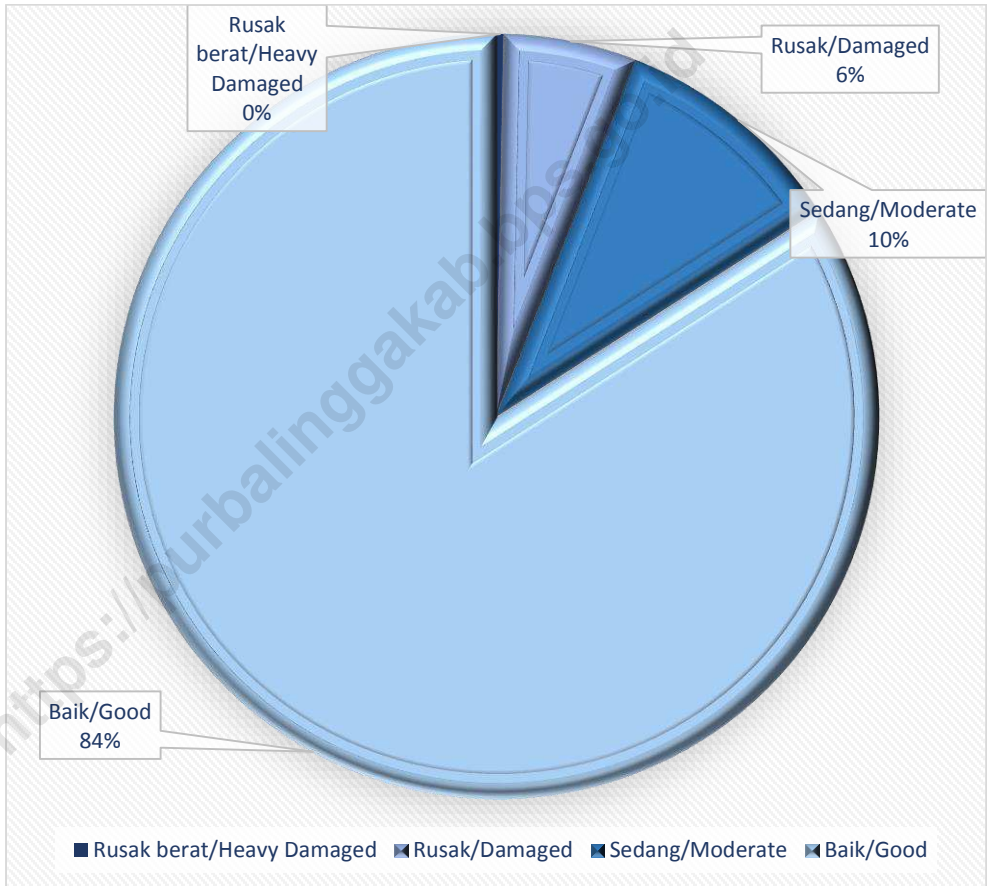

9.1. TRANSPORTASI/TRANSPORTATION

Tabel 9.1.1 Panjang Jalan Kabupaten Menurut Jenis Permukaan di Kabupaten Purbalingga (km), 2010-2017
Table 9.1.1 Length of District Roads by Type of Surface in Purbalingga Regency (km), 2010-2017

Tahun Year	Jenis Permukaan Type of Surface				Jumlah Total
	Aspal Pavement	Kerikil Gravel	Tanah Soil	Tidak Dirinci Unspecified	
(1)	(2)	(3)	(4)	(5)	(6)
2010	684,722	19,382	6,100	-	710,204
2011	695,445	12,259	2,500	-	710,204
2012	698,454	10,250	1,500	-	710,204
2013	700,354	8,350	1,500	-	710,204
2014	703,654	5,050	1,500	-	710,204
2015	778,363	-	5,870	-	784,233
2016	778,363	-	5,870	-	784,233
2017	866,319	19,043	2,725	-	888,087

Sumber: Dinas Pekerjaan Umum dan Penataan Ruang Kabupaten Purbalingga
 Source: Purbalingga Regency Office of Public Work and Spatial Planning

Tabel 9.1.2 Panjang Jalan Kabupaten Menurut Kondisi Jalan di Kabupaten Purbalingga (km), 2016 dan 2017
Table 9.1.2 Length of Regency Roads by Road Condition in Purbalingga Regency (km), 2016 and 2017

Kedadaan Condition	2016	2017
(1)	(2)	(3)
Rusak berat/ <i>Heavy Damaged</i>	20,716	2,808
Rusak/ <i>Damaged</i>	60,889	49,826
Sedang/ <i>Moderate</i>	94,377	88,914
Baik/ <i>Good</i>	608,251	746,539

Sumber: Dinas Pekerjaan Umum dan Penataan Ruang Kabupaten Purbalingga
 Source: Purbalingga Regency Office of Public Work and Spatial Planning

Jumlah Kendaraan Bermotor Wajib Uji Berdasarkan Ketentuan Wajib Bayar Retribusi Uji di Kabupaten Purbalingga, 2017
Number of Motor Vehicles Mandatory Testing Based from Retribution Payer Test Conditions in Purbalingga Regency, 2017

Tabel 9.1.3
Table

Bulan Month	Mobil Penumpang			Kendaraan		Kereta Wagon	Sedan Saloon Car
	Mobil Bus Buses	Umum Public Passenger Cars	Mobil Barang Car Goods	Khusus Special Vehicles			
(1)	(2)	(3)	(4)	(5)	(6)	(7)	
Januari/ January	110	2	853	-	2	-	
Pebruari/ February	143	2	801	-	2	-	
Maret/March	119	1	966	1	-	-	
April/April	105	-	946	-	1	1	
Mei/May	130	-	944	-	1	3	
Juni/June	148	-	1 023	1	1	-	
Juli/July	105	-	789	-	2	-	
Agustus/ August	108	-	866	-	-	7	
September/ September	115	-	971	1	1	13	
Oktober/ October	106	-	991	1	-	1	
Nopember/ November	125	-	953	1	-	5	
Desember/ December	122	-	959	-	-	-	
Purbalingga	1 436	5	11 062	5	10	30	

12.5

Catatan/Note : Semua Kendaraan Umum dan Tidak Umum/All Public Vehicles and Non-Public

Sumber: Dinas Perhubungan Kabupaten Purbalingga

Source: Office of Transportation Purbalingga Regency

Tabel 9.1.4 Jumlah Kendaraan Bermotor Wajib Uji Berdasarkan Jumlah Berat Bruto (JBB) dan Jenis Kendaraan di Kabupaten Purbalingga, 2017
Table 9.1.4 *Number of Motor Vehicles Mandatory Testing Based from Total Gross Weight and Type of Vehicle in Purbalingga Regency, 2017*

Jumlah Berat Bruto (kg) <i>Total Gross Weight (kg)</i>	Mobil Penumpang <i>Passenger Cars</i>	Mobil Bus <i>Buses</i>	Mobil Barang <i>Freight cars</i>	Mobil Taxi <i>Taxi</i>	Kendaraan Khusus <i>Special Vehicles</i>	Kereta Gandeng <i>Trailers</i>	Kereta Tempel <i>Train Paste</i>	Jumlah <i>Total</i>
(1)	(2)	(3)	(4)	(5)	(6)	(7)	(8)	(9)
0-3500	-	81	676	-	-	-	-	757
3501-7500	-	42	278	-	1	-	-	321
> 7500	-	-	3	-	-	-	-	3
Kereta Gandeng/ <i>Trailers</i>	-	-	-	-	-	-	-	-
Kereta Tempel/ <i>Train Paste</i>	-	-	-	-	-	-	-	-
Purbalingga	-	123	957	-	1	-	-	1 081

Sumber: Dinas Perhubungan Kabupaten Purbalingga

Source: Office of Transportation Purbalingga Regency

9.2. KOMUNIKASI/COMMUNICATION

Jumlah Transaksi Operasional PT. Pos Indonesia (Persero) Cabang

Tabel 9.2.1 Purbalingga Menurut Jenis Produk, 2017

Table 9.2.1 Number of Operational Transactions of PT. POS Indonesia Purbalingga Branch by Kind of Product, 2017

Jenis Produk <i>Kind of Product</i>	Jumlah Transaksi <i>Number of Transaction</i>
(1)	(2)
SURAT POS/LETTER POST	
Kiriman Dalam Negeri/Domestic Mail	
Biasa/Regular	19 070
Kilat/Express	-
Kilat Khusus/Special Express	116 455
POS Express/POST Express	31 895
Kiriman Luar Negeri/Overseas Shipments	
Biasa/Regular	-
Udara/Air	-
PENJUALAN PERANGKO DAN METERAI/SALES STAMP AND MATERAI	
Perangko (keping)/Stamp (Pieces)	29 040
Meterai (keping)/Meterai (Pieces)	1 350 500
PAKET POS/POSTAL PACKAGE	
Dalam Negeri/Domestic	322
Luar Negeri/Abroad	3 672
WESEL POS (lembar)/POSTAL MONEY ORDER (sheet)	71 225
GIRO dan CEK POS (lembar)/GIRO AND POSTAL CHECK (sheet)	562
JPS/NON JPS/Joint Planning Session/Non Joint Planning Session	-
BANK TABUNGAN/SAVINGS BANK	
Penabungan/Savings	7 897
Penarikan/ Withdrawal	8 238
Angsuran KPR/ Installment	35
PENYALURAN DANA/CHANNELING OF FUNDS	
Pensiun Taspen/Taspen Retirement	30 400
Pensiun Asabri/Asabri Retirement	5 531
Setoran Giro Pos/ Deposit Postal Giro	112
Penarikan Giro Pos/ Withdrawal Postal Giro	450
PENERIMAAN SETORAN ONLINE/PAYMENT POINT	
Setoran Listrik/Electrical Deposit	225 851
Setoran Rekening PDAM/Deposit Account of Water	225 851
Setoran Rekening TELKOM/Deposit Account of TELKOM	17 169
Angsuran Pembiayaan/Funding Installment	116 935
Setoran Premi Asuransi/Deposit Insurance Premiums	26 052

Tabel 9.2.2 Jumlah Menara Telekomunikasi di Kabupaten Purbalingga, 2018
Table 9.2.2 *Number of Telecommunication Tower in Purbalingga Regency, 2018*

Kecamatan <i>Subdistrict</i>	Menara Telekomunikasi <i>Tower of Telecommunication</i>
(1)	(2)
1 Kemangkon	10
2 Bukateja	12
3 Kejobong	7
4 Pengadegan	8
5 Kaligondang	12
6 Purbalingga	19
7 Kalimanah	13
8 Padamara	8
9 Kutasari	8
10 Bojongsari	11
11 Mrebet	10
12 Bobotsari	9
13 Karangreja	8
14 Karangjambu	2
15 Karanganyar	7
16 Kertanegara	2
17 Karangmoncol	9
18 Rembang	9
Purbalingga	164

Sumber: Dinas Komunikasi dan Informatika Kabupaten Purbalingga

Source: *Purbalingga Regency Department of Communications and Informatics*

Tabel 9.2.2 Statistik Telekomunikasi Kabupaten Purbalingga, 2014-2018
Table 9.2.2 Statistics of Telecommunication in Purbalingga Regency, 2014-2018

	Uraian Description	2014	2015	2016	2017	2018
	(1)	(2)	(3)	(4)	(5)	(6)
1	Jumlah pos kecamatan	18	18	18	18	18
2	Penyedia jaringan internet	4	4	4	4	4
3	Kapasitas telekomunikasi sentral	13 000	15 000	16 000	16 000	16 000
4	Kapasitas telekomunikasi terpasang	13 200	13 300	16 000	16 000	16 000
5	Kapasitas telekomunikasi terpakai	13 162	1 319	15 963	15 963	15 965
6	Jumlah pelanggan telekomunikasi	10 308	1 319	15 963	15 963	15 965
7	Jumlah wartel	2	2	-	-	-
8	Jumlah warnet	80	80	80	80	56
9	Jumlah rumah tangga berlangganan telepon	8 150	8 150	8 400	8 400	8 000
10	Jumlah surat kabar daerah lokal	13	13	13	13	13
11	Jumlah surat kabar nasional	4	4	5	5	5
12	Jumlah radio lokal	5	9	9	9	5
13	Jumlah radio nasional	1	1	2	2	1
14	Jumlah televisi lokal	3	3	3	3	2
15	Jumlah televisi nasional	9	9	9	9	9

Sumber: Dinas Komunikasi dan Informatika Kabupaten Purbalingga

Source: Purbalingga Regency Department of Communications and Informatics

KEUANGAN DAN HARGA

FINANCE AND PRICE

10

BAB
Chapter

REALISASI PENDAPATAN PEMERINTAH DAERAH

Actual Regional Government Revenues

1.957,9

milyar rupiah/ billion rupiahs

APBD 2017

Regional State Budget 2017

REALISASI BELANJA PEMERINTAH DAERAH

Actual Regional Government Expenditure

2.013,8

milyar rupiah/ billion rupiahs



Sebagian besar Anggaran Pemerintah Daerah digunakan untuk belanja tidak langsung pos belanja pegawai

Most of the Regional Government Revenue spending for indirectly on personnel expenditure posts

ANGGARAN PENGELUARAN PEMERINTAH DAERAH 2017

Regional Government Expenditure Revenue 2017

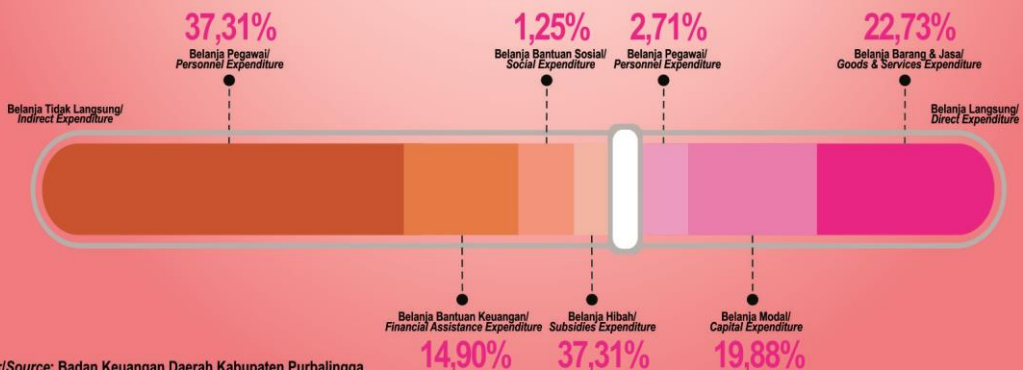

PENJELASAN TEKNIS

1. Pendapatan Asli Daerah, selanjutnya disebut PAD adalah Pendapatan Asli Daerah, adalah pendapatan yang diperoleh Daerah yang dipungut berdasarkan Peraturan Daerah sesuai dengan Peraturan Perundang - undangan (Definisi menurut Undang - Undang No.33 Tahun 2004 Tentang Perimbangan Keuangan Antara Pemerintah Pusat dan Pemerintah Daerah Pasal 1 angka 18).
2. Dana Alokasi Umum, selanjutnya disebut DAU adalah dana yang bersumber dari Pendapatan APBN yang dialokasikan dengan tujuan pemerataan kemampuan keuangan antar-Daerah untuk mendanai kebutuhan Daerah dalam rangka pelaksanaan Desentralisasi (Definisi menurut Undang - Undang No.33 Tahun 2004 Tentang Perimbangan Keuangan Antara Pemerintah Pusat dan Pemerintah Daerah Pasal 1 angka 21).
3. Dana Alokasi Khusus, selanjutnya disebut DAK adalah dana yang bersumber dari Pendapatan APBN yang dialokasikan kepada Daerah tertentu dengan tujuan untuk membantu mendanai

TECHNICAL NOTES

1. *Original Local Government Revenue referred to as PAD is revenue that withheld based on local regulations in accordance with the legislation, for the purposes of financing their activities. (Law No.33 year 2004 About Financial Balance Between Central Government and Local Government Article 1 Number 18).*
2. *General Allocation Fund, referred to as DAU, is fund sourced from APBN allocated for equitable inter-regional financial capacity. (Law No.33 year 2004 on Fiscal Balance between Central Government and Local Government Article 1 number 21).*
3. *Special Allocation Fund, referred to as DAK, is fund sourced from APBN revenue allocated to a particular Region for funding assisting specific activities regional affairs and accordance*

kegiatan khusus yang merupakan urusan Daerah dan sesuai dengan prioritas nasional (Definisi menurut Undang - Undang No.33 Tahun 2004 Tentang Perimbangan Keuangan Antara Pemerintah Pusat dan Pemerintah Daerah Pasal 1 angka 23).

4. **Dana Perimbangan** adalah dana yang bersumber dari pendapatan APBN yang dialokasikan kepada Daerah untuk mendanai kebutuhan daerah dalam rangka pelaksanaan desentralisasi.
5. **Lain-lain Pendapatan yang Sah** adalah pendapatan lainnya dari pemerintah pusat dan atau dari instansi pusat, serta dari daerah lainnya.

with national priorities (Law No.33 year 2004 on Financial Balance Between Central Government and Local Government Article 1 point 23).

4. **Balanced Budget** is the fund coming from the state budget that allocated to regions to fund their needs in the context of decentralization.
5. **Other Legal Revenue** is other income that coming from the central government and or from the central agencies, as well as from other local government.

ULASAN**A. KEUANGAN DAERAH**

Seiring dengan berjalannya otonomi daerah, maka terjadi perubahan terhadap Anggaran Pendapatan Pemerintah Daerah, pada tahun 2017 Pendapatan Asli Daerah (PAD) naik sebesar 59,31 persen dibanding tahun 2016. Pada tahun 2016 PAD Kabupaten Purbalingga sebesar Rp. Rp. 251.816.668,602 sedangkan tahun 2017 naik menjadi Rp. 347.907.007

Pada tahun 2017 realisasi Pendapatan Pemerintah Daerah Kabupaten Purbalingga tercatat hampir menembus angka 2 triliun yaitu sebesar Rp. 1.957.994.518.

Realisasi belanja pegawai tahun 2017 Pemerintah Kabupaten Purbalingga sebesar Rp. 751 247 662 adalah 37 persen dari seluruh Anggaran Belanja pada tahun 2017.

DESCRIPTION**A. REGIONAL FINANCIAL**

Passage of regional autonomy, regional financial has change Revenue Budget. In 2017, original local government revenue increased by 59,31 percent compared to 2016. In 2016, original local government revenue of Purbalingga Regency Rp. 251.816.668,602 while 2017 increased to Rp. 347.907.007

In 2017, actual revenue of local government of Purbalingga Regency reached 2 billion which amounted to Rp 1.957.994.518

Purbalingga Regency actual of personnel expenditure in 2017 Rp. 751 247 662, 37 percent of the 2017's revenue.

B. PEGADAIAN

Keberhasilan lembaga keuangan Perum Pegadaian di Kabupaten Purbalingga, salah satunya dapat dilihat dari kepercayaan masyarakat dalam memanfaatkan kredit pada lembaga keuangan tersebut.

Selama tahun 2017 jumlah kredit yang disalurkan kepada masyarakat cenderung mengalami kenaikan, namun demikian pelunasan kredit mengalami penurunan.

B. PAWNSHOP

The success of financial institutions Pawnshop in Purbalingga Regency, one of can be seen from the public trust of credit use in financial institution.

During 2017 amount of credit extended to public tends increasing. However, repayment of loans has decreased.

Gambar 10. Aset Perusahaan Daerah dan BUMD, 2014-2017
Picture 10. Regional Company Assets and Regional Owned Enterprises, 2014-2017

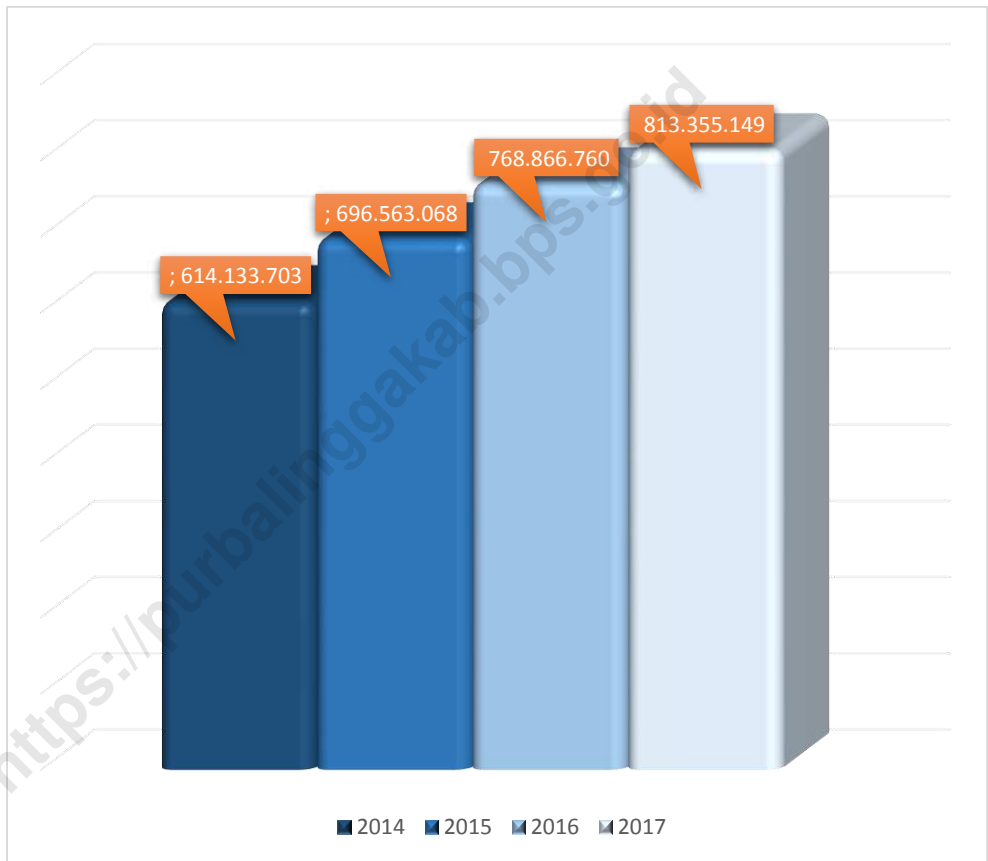

10.1. KEUANGAN/FINANCE

Realisasi dan Perkembangan Realisasi Anggaran Pendapatan Pemerintah Daerah

Tabel 10.1.1 Kabupaten Purbalingga Tahun Anggaran 2017

Table Actual and Progress Revenues of Government of Purbalingga Regency, 2017

Uraian Description	Anggaran (Ribu Rp) Revenues (thousand rupiah)	Realisasi (Ribu Rp) Actual (thousand rupiah)	Persentase Percentage
(1)	(2)	(3)	(4)
1. PENDAPATAN/REVENUE	1 962 138 235	1 957 994 518	99,79
1.1 Pendapatan Asli Daerah/Original Local Government Revenue	347 907 007	355 858 624	102,29
1. Pajak Daerah/Local Taxes	47 773 710	56 458 638	118,18
2. Retribusi Daerah/Retributions	45 486 943	46 262 340	101,70
3. Hasil Kekayaan Daerah yang Dipisahkan/ Income of Regional Gov. Corporate and Management of Separated Reg. Gov. Wealth	17 478 129	17 478 132	100,00
4. Lain-lain yang sah/Other Original Local Government Revenue	237 168 225	235 659 514	99,36
1.2 Dana Perimbangan/Balanced Budget	1 251 886 952	1 238 858 386	98,96
1. Bagi Hasil Pajak/Tax Sharing	31 056 232	26 610 178	85,68
2. Dana Alokasi Umum/General Allocation Funds	881 577 823	881 574 483	100,00
3. Dana Alokasi Khusus/Special Allocation Funds	337 061 762	325 849 218	96,67
4. Bagi Hasil Bukan Pajak/Non Tax	2 191 135	4 824 507	220,18
1.3 Lain-lain Pendapatan Daerah yang Sah/Other Legal Revenue	362 344 276	363 277 508	100,26
1. Pendapatan Hibah/Grants	11 290 432	6 531 617	57,85
2. Dana Bagi Hasil Pajak dari Provinsi/Tax Sharing from Province	100 612 628	106 367 884	105,72
3. Dana Penyesuaian dan Otonomi Khusus/Special Autonomous and Balancing Funds	191 224 910	191 224 910	100,00
4. Bantuan Keuangan dari Provinsi atau Pemerintah Daerah Lainnya/Financial Assistance from Province and Other Local Government	56 445 190	55 404 387	98,16
5. Dana Penyesuaian Tunjangan Pendidikan/ Education Allowance and Balancing Funds	-	-	-
6. Pendapatan Bagi Hasil Lainnya/Revenue for Other Outcomes	-	-	-
7. Pendapatan Lainnya/ Other Revenue	2 771 116	3 748 710	135,28

Sumber: Badan Keuangan Daerah Kabupaten Purbalingga

Source: Purbalingga Regency Regional Finance Agency

Tabel 10.1.2 **Realisasi dan Perkembangan Anggaran Belanja Pemerintah Daerah Kabupaten Purbalingga Tahun Anggaran 2017**
Actual and Progress Expenditures of Government of Purbalingga Regency, 2017

Uraian Description	Anggaran (Ribu Rp) Revenues (thousand rupiah)	Realisasi (Ribu Rp) Actual (thousand rupiah)	Persentase Percentage
(1)	(2)	(3)	(4)
1. BELANJA/EXPENDITURE	2 132 055 701	2 013 766 012	94,45
1.1 Belanja Tidak Langsung/Indirect Expenditure	1 133 116 238	1 101 113 491	97,18
1. Belanja Pegawai/Personnel Expenditure	777 185 506	751 247 662	96,66
2. Belanja Bunga/Retributions	-	-	-
3. Belanja Subsidi/Subsidies Expenditure	500 000	490 130	98,03
4. Belanja Hibah/Grant	19 350 662	18 774 674	97,02
5. Belanja Bantuan Sosial/Social Expenditure	25 740 800	25 141 600	97,67
6. Belanja Bagi Hasil Kepada Provinsi/Kabupaten/Kota dan Pemerintahan Desa/Sharing Fund Expenditure to Provincial/District/City and Village Government	5 359 677	5 359 676	0,00
7. Belanja Bantuan Keuangan/Financial Assistance Expenditure	301 879 593	300 031 893	99,39
8. Belanja Tidak Terduga/Unpredicted Expenditure	3 100 000	67 856	2,19
1.2 Belanja Langsung/Direct Expenditure	998 939 463	912 652 521	91,36
1. Belanja Pegawai/Personnel Expenditure	48 033 008	54 629 874	113,73
2. Belanja Barang dan Jasa/Goods and Services Expenditure	511 535 911	457 668 067	89,47
3. Belanja Modal/Capital Expenditure	439 370 544	400 354 580	91,12

Sumber: Badan Keuangan Daerah Kabupaten Purbalingga
 Source: Purbalingga Regency Regional Finance Agency

**Realisasi dan Perkembangan Anggaran Pembiayaan Pemerintah Daerah
Kabupaten Purbalingga Tahun Anggaran 2017**

Tabel 10.1.3 *Actual and Progress Financing of Government of Purbalingga Regency, 2017*

Uraian <i>Description</i>	Anggaran (Ribu Rp) <i>Revenues (thousand rupiah)</i>	Realisasi (Ribu Rp) <i>Actual (thousand rupiah)</i>	Persentase <i>Percentage</i>	
(1)	(2)	(3)	(4)	
1. PEMBIAYAAN DAERAH/REGIONAL FUNDING				
1.1	Penerimaan Pembiayaan Daerah/ <i>Acceptance Regional Funding</i>	191 043 611	191 252 955	100,11
	Sisa Lebih Perhitungan Anggaran Tahun Anggaran Sebelumnya/ <i>Remaining Budget Previous Fiscal Year</i>	160 243 611	160 236 910	100,00
2.	Penerimaan Pinjaman Daerah/ <i>Acceptance Regional Loans</i>	-	-	-
3.	Pencairan Dana Cadangan/ <i>Liquidation of Reserve Funds</i>	30 800 000	30 933 974	100,43
4.	Penerimaan Kembali Pemberian Pinjaman Daerah/ <i>Acceptance Back Lending Regions</i>	-	82 071	-
1.2	Pengeluaran Pembiayaan Daerah/ <i>Expenditure Regional Funding</i>	21 126 145	21 042 974	99,61
1.	Investasi Pemerintah Daerah/ <i>Regional Government Investment</i>	21 126 145	20 832 145	98,61
2.	Pembayaran Pokok Hutang/ <i>Debt Principal Payments</i>	-	-	-
3.	Pemberian Pinjaman Daerah/ <i>Lending Regions</i>	-	-	-
4.	Pembentukan Dana Cadangan/ <i>Establishment Reserve Fund</i>	-	210 829	-
	Surplus/Defisit (Pendapatan-Belanja)/ <i>Surplus/Deficit (Revenue-Expenditure)</i>	- 169 917 466	- 55 771 494	32,82
	Selisih Netto/Bruto Pembiayaan Daerah/ <i>Difference Net/Gross Regional Funding</i>	169 917 466	170 209 981	100,17
	Sisa Lebih Perhitungan Anggaran/<i>Remaining Budget</i>	-	114 438 487	-

Sumber: Badan Keuangan Daerah Kabupaten Purbalingga

Source: Purbalingga Regency Regional Finance Agency

**Jumlah Penyaluran Kredit Gadai All Produk dan Pelunasan Pada
PT. Pegadaian (Persero) se-Kabupaten Purbalingga Menurut**

Tabel 10.1.4 Bulan Operasi, 2017

**Table Number of Pawn Lending All Product and Redemption at All
Pawnshop of Purbalingga Regency by Operation Month, 2017**

Bulan Operasi <i>Operation Month</i>	Kredit <i>Credit</i>		Pelunasan <i>Redemption</i>	
	Barang Jaminan (Unit) <i>Insurance Item (Unit)</i>	Uang Pinjaman (Rp) <i>Loan (Rp)</i>	Barang Jaminan (Unit) <i>Insurance Item (Unit)</i>	Uang Pinjaman (Rp) <i>Loan (Rp)</i>
(1)	(2)	(3)	(4)	(5)
Januari/ <i>January</i>	3 477	6 792 122 602	2 424	5 224 258 330
Pebruari/ <i>February</i>	3 406	6 651 989 936	2 372	4 896 632 621
Maret/ <i>March</i>	3 624	7 239 884 691	2 634	5 296 523 276
April/ <i>April</i>	3 273	6 912 906 364	2 446	4 656 931 394
Mei/ <i>May</i>	3 845	8 216 837 833	2 768	5 853 951 599
Juni/ <i>June</i>	2 598	6 092 694 104	2 758	5 918 954 010
Juli/ <i>July</i>	3 897	7 983 835 412	2 741	5 733 222 850
Agustus/ <i>August</i>	3 542	7 178 952 550	2 444	5 161 248 092
September/ <i>September</i>	3 373	7 283 342 100	2 533	5 390 761 073
Oktober/ <i>October</i>	3 393	7 116 690 004	2 437	5 437 142 174
November/ <i>November</i>	3 558	7 957 604 625	2 416	5 303 792 226
Desember/ <i>December</i>	3 226	7 365 309 644	2 392	5 042 558 435
Purbalingga	41 212	86 792 169 865	30 365	63 915 976 080

Sumber: PT. Pegadaian (Persero) se-Kabupaten Purbalingga

Source: All Pawnshop of Purbalingga Regency

Tabel 10.1.5 Target dan Realisasi Hasil Pungutan PBB Sektor Pedesaan dan Perkotaan Menurut Kecamatan (Ribu Rp), 2016 dan 2017
Table 10.1.5 Target and Actual Property Tax Result Urban and Rural Sector by Subdistrict (thousand rupiahs), 2016 and 2017

Kecamatan Subdistrict	2016		2017	
	Target Target	Realisasi Actual	Target Target	Realisasi Actual
(1)	(2)	(3)	(4)	(5)
1 Kemangkon	1 118 001	1 149 333	1 286 583	1 348 806
2 Bukateja	1 117 107	1 147 505	1 317 611	1 381 375
3 Kejobong	521 397	536 065	634 589	664 452
4 Pengadegan	500 947	515 040	574 245	601 113
5 Kaligondang	803 356	825 956	901 783	944 907
6 Purbalingga	2 064 745	2 121 802	2 728 327	2 862 111
7 Kalimanah	1 369 701	1 406 361	1 834 840	1 924 276
8 Padamara	787 675	807 788	889 251	931 754
9 Kutasari	836 404	859 934	947 469	992 861
10 Bojongsari	869 825	894 295	996 458	1 044 282
11 Mrebet	882 507	907 334	1 002 846	1 050 987
12 Bobotsari	656 011	674 466	802 091	840 267
13 Karangreja	372 464	382 942	493 217	516 063
14 Karangjambu	206 570	212 381	236 340	246 436
15 Karanganyar	432 007	443 800	489 833	512 511
16 Kertanegara	322 176	331 240	386 510	404 060
17 Karangmoncol	558 806	574 527	644 813	675 183
18 Rembang	580 301	596 626	933 195	977 879
Purbalingga	14 000 000	14 387 392	17 100 000	17 919 323

Sumber: Badan Keuangan Daerah Kabupaten Purbalingga

Source: Purbalingga Regency Regional Finance Agency

Tabel 10.1.6 Target dan Realisasi Pungutan PBB Menurut Sektor Pedesaan dan Perkotaan (Ribu Rp), 2016 dan 2017
Table 10.1.6 Target and Actual Property Tax Result by Urban and Rural Sector (thousand rupiahs), 2016 and 2017

Sektor Sector	2016		Persentase Percentage	2017		Persentase Percentage
	Target Target	Realisasi Actual		Target Target	Realisasi Actual	
(1)	(2)	(3)	(4)	(5)	(6)	(7)
Pedesaan/ Urban	8 141 903	8 370 949	102,81	6 806 860	7 130 002	104,75
Perkotaan/ Rural	5 858 097	6 016 442	102,70	10 293 140	10 789 321	104,82
Purbalingga	14 000 000	14 387 392	102,77	17 100 000	17 919 323	104,79

Sumber: Badan Keuangan Daerah Kabupaten Purbalingga

Source: Purbalingga Regency Regional Finance Agency

Tabel 10.1.7 **Target dan Realisasi Pungutan PBB Menurut Sektor (Ribu Rp), 2017**
Table 10.1.7 **Target and Actual Property Tax Result by Sector (Thousand rupiahs), 2017**

Sektor Sector	2017		Persentase Percentage
	Target Target	Realisasi Actual	
(1)	(2)	(3)	(4)
Perkebunan/ Plantation	-	-	-
Perhutanan/ Forestry	357 733	151 865	42,45
Pertambangan/ Mining	5 103	-	-
Purbalingga	362 836	151 865	41,85

Sumber: Kantor Pelayanan Pajak Pratama Kabupaten Purbalingga

Source: Purbalingga Regency Pratama Tax Office

Tabel
Table 10.1.8 **Aset Perusahaan Daerah dan BUMD Menurut Nama Badan Usaha di Kabupaten Purbalingga (ribu rupiah), 2014-2017**
Regional Company Assets and Regional Owned Enterprises by Name of Business Entity in Purbalingga Regency (thousand rupiahs), 2014-2017

Nama BUMD Name of Business Entity	2014	2015	2016	2017
(1)	(2)	(3)	(4)	(5)
PD BPR BKK Purbalingga	364 250 703	407 050 264	432 410 885	439 383 833
PD BPR Artha Perwira	73 052 357	86 142 598	97 489 368	105 934 223
PDAM	64 324 484	74 421 550	91 038 576	103 905 562
PT BPR Syariah Buana Mitra Perwira	71 035 545	82 687 792	95 973 568	107 483 415
PD Purbalingga Ventura	1 231 046	1 567 457	1 826 850	1 738 755 *)
PD Puspahastama	1 571 584	1 565 690	1 979 175	2 472 436 *)
PD Owabong	38 667 984	43 127 717	48 148 338	52 436 925
Purbalingga	614 133 703	696 563 068	768 866 760	813 355 149

Catatan/Note : *) Unaudited

Sumber: Bagian Bina Perekonomian Kabupaten Purbalingga

Source: Section of Economic Development of Purbalingga Regency

10.2. HARGA/PRICE

Tabel 10.2.1 Indeks Harga Konsumen (IHK) Kota Purbalingga Menurut Bulan dan Kelompok Pengeluaran (2013=100) 2017
Table 10.2.1 *Consumer Price Indices by Month and Expenditure Groups (2013=100), 2017*

Kelompok <i>Groups</i>	Januari <i>January</i>	Februari <i>February</i>	Maret <i>March</i>	April <i>April</i>
(1)	(2)	(3)	(4)	(5)
Umum/ <i>General</i>	129,34	129,96	129,91	129,93
Bahan Makanan/ <i>Foodstuff</i>	147,65	148,16	147,01	145,44
Makanan Jadi, Minuman, Rokok dan Tembakau/ <i>Prepared Food, Beverages and Tobacco Products</i>	122,87	123,30	123,45	123,67
Perumahan, Air, Listrik, Gas dan Bahan Bakar/ <i>Housing, Water, Electricity, Gas and Fuel</i>	131,02	132,12	132,71	133,84
Sandang/ <i>Clothing</i>	120,26	120,94	121,33	121,42
Kesehatan/ <i>Health</i>	113,44	113,67	114,03	114,25
Pendidikan, Rekreasi dan Olahraga/ <i>Education, Recreation and Sports</i>	107,22	107,23	107,24	107,25
Transportasi, Komunikasi dan Jasa Keuangan/ <i>Transportation, Communication and Financial Services</i>	132,45	133,28	133,19	133,47

Sumber: BPS kabupaten Purbalingga

Source: BPS-Statistics of Purbalingga Regency

Tabel
Table 10.2.1 Lanjutan/ *Continued*

Kelompok Groups	Mei May	Juni June	Juli July	Agustus August
(1)	(6)	(7)	(8)	(9)
Umum/ <i>General</i>	130,73	131,40	131,53	131,11
Bahan Makanan/ <i>Foodstuff</i>	148,03	148,42	147,58	144,17
Makanan Jadi, Minuman, Rokok dan Tembakau/ <i>Prepared Food, Beverages and Tobacco Products</i>	124,01	124,19	124,43	124,63
Perumahan, Air, Listrik, Gas dan Bahan Bakar/ <i>Housing, Water, Electricity, Gas and Fuel</i>	134,23	135,90	136,02	135,93
Sandang/ <i>Clothing</i>	121,89	122,53	122,90	123,08
Kesehatan/ <i>Health</i>	114,33	114,47	114,96	115,11
Pendidikan, Rekreasi dan Olahraga/ <i>Education, Recreation and Sports</i>	107,25	107,56	109,51	112,43
Transportasi, Komunikasi dan Jasa Keuangan/ <i>Transportation, Communication and Financial Services</i>	133,80	134,50	134,53	134,58

Sumber: BPS kabupaten Purbalingga

Source: BPS-Statistics of Purbalingga Regency

Tabel
Table 10.2.1 Lanjutan/ *Continued*

Kelompok <i>Groups</i>	September <i>September</i>	Oktober <i>October</i>	November <i>November</i>	Desember <i>December</i>
(1)	(10)	(11)	(12)	(13)
Umum/ <i>General</i>	131,17	131,21	131,68	132,60
Bahan Makanan/ <i>Foodstuff</i>	142,77	142,05	143,92	147,78
Makanan Jadi, Minuman, Rokok dan Tembakau/ <i>Prepared Food, Beverages and Tobacco Products</i>	126,02	126,04	126,09	125,98
Perumahan, Air, Listrik, Gas dan Bahan Bakar/ <i>Housing, Water, Electricity, Gas and Fuel</i>	136,15	136,97	137,11	137,40
Sandang/ <i>Clothing</i>	123,25	123,23	123,31	123,36
Kesehatan/ <i>Health</i>	115,16	115,20	115,25	115,43
Pendidikan, Rekreasi dan Olahraga/ <i>Education, Recreation and Sports</i>	112,46	112,50	112,54	112,64
Transportasi, Komunikasi dan Jasa Keuangan/ <i>Transportation, Communication and Financial Services</i>	134,61	134,63	134,74	134,90

Sumber: BPS kabupaten Purbalingga

Source: BPS-Statistics of Purbalingga Regency

Tabel 10.2.2 **Andil Inflasi Menurut Bulan dan Kelompok Konsumsi Barang dan Jasa Kota Purbalingga (persen), 2017**
Table **Share of Inflation by Month and Consumption of Goods and Services (percent), 2017**

Kelompok <i>Groups</i>	Januari <i>January</i>	Februari <i>February</i>	Maret <i>March</i>	April <i>April</i>
(1)	(2)	(3)	(4)	(5)
Umum/ <i>General</i>	2,96	3,60	3,28	3,75
Bahan Makanan/ <i>Foodstuff</i>	0,61	0,91	0,55	0,45
Makanan Jadi, Minuman, Rokok dan Tembakau/ <i>Prepared Food, Beverages and Tobacco Products</i>	1,03	1,01	1,01	0,97
Perumahan, Air, Listrik, Gas dan Bahan Bakar/ <i>Housing, Water, Electricity, Gas and Fuel</i>	0,60	0,82	0,85	1,04
Sandang/ <i>Clothing</i>	0,09	0,12	0,13	0,13
Kesehatan/ <i>Health</i>	0,15	0,15	0,16	0,16
Pendidikan, Rekreasi dan Olahraga/ <i>Education, Recreation and Sports</i>	0,30	0,30	0,30	0,29
Transportasi, Komunikasi dan Jasa Keuangan/ <i>Transportation, Communication and Financial Services</i>	0,18	0,29	0,28	0,70

Sumber: BPS kabupaten Purbalingga

Source: BPS-Statistics of Purbalingga Regency

Tabel
Table 10.2.2 Lanjutan/ *Continued*

Kelompok Groups	Mei May	Juni June	Juli July	Agustus August
(1)	(6)	(7)	(8)	(9)
Umum/ <i>General</i>	4,25	4,38	3,48	3,42
Bahan Makanan/ <i>Foodstuff</i>	1,13	1,01	0,23	0,15
Makanan Jadi, Minuman, Rokok dan Tembakau/ <i>Prepared Food, Beverages and Tobacco Products</i>	0,70	0,62	0,54	0,55
Perumahan, Air, Listrik, Gas dan Bahan Bakar/ <i>Housing, Water, Electricity, Gas and Fuel</i>	1,09	1,36	1,35	1,29
Sandang/ <i>Clothing</i>	0,14	0,15	0,14	0,10
Kesehatan/ <i>Health</i>	0,15	0,13	0,14	0,12
Pendidikan, Rekreasi dan Olahraga/ <i>Education, Recreation and Sports</i>	0,29	0,29	0,42	0,38
Transportasi, Komunikasi dan Jasa Keuangan/ <i>Transportation, Communication and Financial Services</i>	0,74	0,82	0,67	0,84

Sumber: BPS kabupaten Purbalingga

Source: BPS-Statistics of Purbalingga Regency

Tabel
Table 10.2.2 Lanjutan/ *Continued*

Kelompok <i>Groups</i>	September <i>September</i>	Oktober <i>October</i>	November <i>November</i>	Desember <i>December</i>
(1)	(10)	(11)	(12)	(13)
Umum/ <i>General</i>	3,43	3,43	3,19	3,72
Bahan Makanan/ <i>Foodstuff</i>	- 0,06	- 0,15	- 0,32	0,22
Makanan Jadi, Minuman, Rokok dan Tembakau/ <i>Prepared Food, Beverages and Tobacco Products</i>	0,77	0,70	0,71	0,64
Perumahan, Air, Listrik, Gas dan Bahan Bakar/ <i>Housing, Water, Electricity, Gas and Fuel</i>	1,30	1,43	1,35	1,39
Sandang/ <i>Clothing</i>	0,10	0,11	0,12	0,16
Kesehatan/ <i>Health</i>	0,12	0,12	0,11	0,11
Pendidikan, Rekreasi dan Olahraga/ <i>Education, Recreation and Sports</i>	0,38	0,38	0,38	0,39
Transportasi, Komunikasi dan Jasa Keuangan/ <i>Transportation, Communication and Financial Services</i>	0,83	0,84	0,83	0,82

Sumber: BPS kabupaten Purbalingga

Source: BPS-Statistics of Purbalingga Regency

PENGELUARAN PENDUDUK

EXPENDITURE

11

BAB
Chapter

RATA-RATA PENGELUARAN PERKAPITA SEBULAN MENURUT KELOMPOK MAKANAN KABUPATEN PURBALINGGA (RUPIAH), 2017

Average Expenditure Per Capita Per Month by Food Group Purbalingga
Regency (rupiahs), 2017

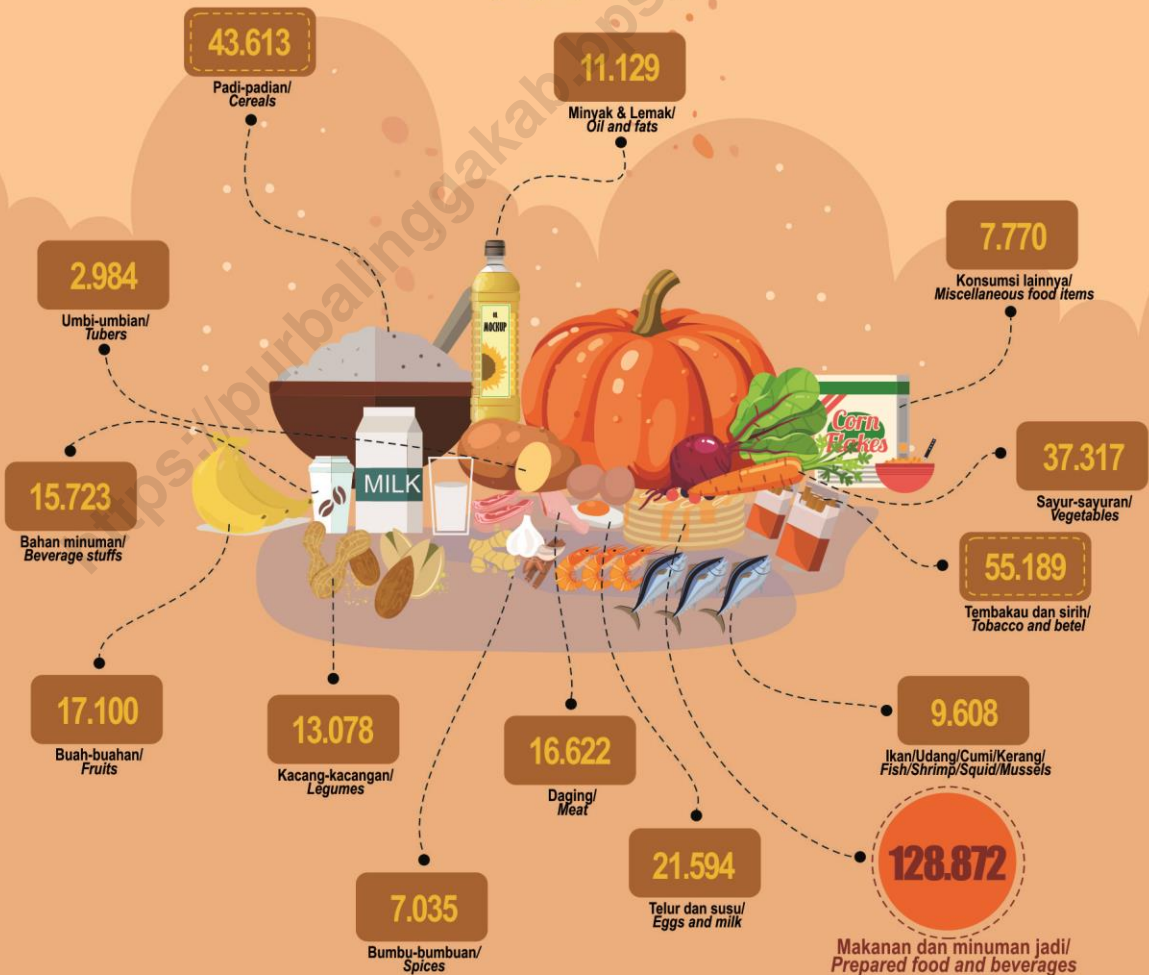

PENJELASAN TEKNIS

1. Pengeluaran rata-rata per kapita adalah biaya yang dikeluarkan untuk konsumsi semua anggota rumah tangga selama sebulan baik yang berasal dari pembelian, pemberian maupun produksi sendiri dibagi dengan banyaknya anggota rumah tangga dalam rumah tangga tersebut.

TECHNICAL NOTES

1. *Per capita Average Expenditure is the cost spent for all household member consumption during the month, whether from purchasing, giving or own production, divided by the number of household members in the household.*

<https://purbalinggakab.bps.go.id/>

ULASAN

Besarnya pendapatan yang diterima rumah tangga dapat menggambarkan kesejahteraan suatu masyarakat. Namun data pendapatan yang akurat sulit diperoleh, sehingga dalam kegiatan Susenas ini didekati melalui data pengeluaran rumah tangga.

Pengeluaran rumah tangga yang terdiri dari pengeluaran makanan dan bukan makanan dapat menggambarkan bagaimana penduduk mengalokasikan kebutuhan rumah tangganya. Walaupun harga antar daerah berbeda, namun nilai pengeluaran rumah tangga masih dapat menunjukkan perbedaan tingkat kesejahteraan penduduk antar provinsi khususnya dilihat dari segi ekonomi.

Rata-rata pengeluaran per kapita sebulan penduduk Kabupaten Purbalingga tahun 2017 tercatat sebesar 742.830 rupiah. Pengeluaran penduduk untuk makanan lebih tinggi dibandingkan dengan pengeluaran penduduk untuk selain makanan. Tercatat pengeluaran makanan sebesar 387.634 rupiah. Pengeluaran makanan terbesar untuk makanan dan minuman jadi lainnya yaitu sebesar 128.872 rupiah.

DESCRIPTION

Income of household structure can show the public welfare. However accurate income data difficult to obtain, these data approached through household expenditure in National Socio Economic Survey.

Household expenditure consists of food and non-food expenditure can describe how people allocate their household needs. Although, prices between regions are different, but the value of household expenditure still able to show the difference between welfare of the province, particularly terms of economic.

Average Expenditure Per Capita per month in Purbalingga Regency year 2017 amounted to 742.830 rupiah. Food Expenditure higher than non food expenditure. Food expenditure amounted to 387.634 rupiah. Most of food expenditure is for Prepared food and beverages amounted to 128.872 rupiah.

EXPENDITURE

Gambar 11. Persentase Pengeluaran Rumah Tangga di Kabupaten Purbalingga, 2017
Picture 11. Percentage of Expenditure Household in Purbalingga Regency, 2017

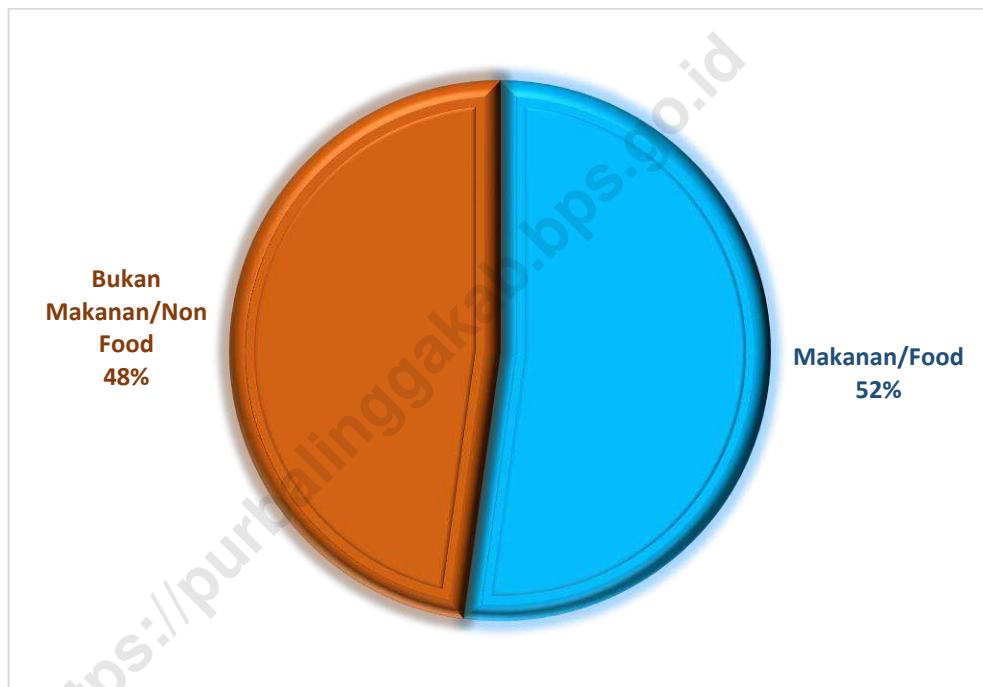

Tabel 11.1 **Persentase Rumah Tangga Menurut Golongan Pengeluaran Perkapita di Kabupaten Purbalingga (rupiah), 2017**
Table 11.1 **Percentage of Household by Expenditure Class of Expenditure Per Capita in Purbalingga Regency (rupiahs), 2017**

Golongan Pengeluaran <i>Expenditure Class</i>	Persentase Rumah Tangga <i>Percentage of Household</i>
(1)	(2)
80 000-99 999	-
100 000-149 999	0,10
150 000-199 999	0,76
200 000-299 999	9,43
300 000+	89,71
Jumlah/Total	100,00

Sumber: Survei Sosial Ekonomi Nasional Maret, 2017

Source: March National Socio Economic Survey Maret, 2017

EXPENDITURE

Tabel 11.2 Rata-rata Pengeluaran Perkapita Sebulan Menurut Kelompok Makanan di Kabupaten Purbalingga (rupiah), 2017
Table 11.2 *Average Expenditure Per Capita Per Month by Food Group in Purbalingga Regency (rupiahs), 2017*

Kelompok Makanan <i>Food Group</i>	Rata-rata Pengeluaran Perkapita Sebulan/ <i>Average Expenditure Per Capita Per Month</i>
(1)	(2)
Padi-padian/ <i>Cereals</i>	43 613
Umbi-umbian/ <i>Tubers</i>	2 984
Ikann/Udang/Cumi/Kerang /Fish/Shrimp/Squid/Mussels	9 608
Daging/ <i>Meat</i>	16 622
Telur dan susu/ <i>Eggs and milk</i>	21 594
Sayur-sayuran/ <i>Vegetables</i>	37 317
Kacang-kacangan/ <i>Legumes</i>	13 078
Buah-buahan/ <i>Fruits</i>	17 100
Minyak dan lemak/ <i>Oil and fats</i>	11 129
Bahan minuman/ <i>Beverage stuffs</i>	15 723
Bumbu-bumbuan/ <i>Spices</i>	7 035
Konsumsi lainnya/ <i>Miscellaneous food items</i>	7 770
Makanan dan minuman jadi <i>Prepared food and beverages</i>	128 872
Tembakau dan sirih/ <i>Tobacco and betel</i>	55 189
Jumlah/Total	387 634

Sumber: Survei Sosial Ekonomi Nasional Maret, 2017

Source: March National Socio Economic Survey Maret, 2017

Tabel 11.3 **Rata-rata Pengeluaran Perkapita Sebulan Menurut Kelompok Bukan Makanan di Kabupaten Purbalingga (rupiah), 2017**
Average Expenditure Per Capita Per Month by Non Food Group in Purbalingga Regency (rupiahs), 2017

Kelompok Makanan <i>Food Group</i>	Rata-rata Pengeluaran Perkapita Sebulan/Average Expenditure Per Capita Per Month
(1)	(2)
Perumahan dan Fasilitas Rumah <i>Tangga/Housing and household facility</i>	140 047
Aneka barang dan jasa/ <i>Goods and services</i>	91 147
Pakaian, alas kaki, dan tutup kepala/ <i>Clothing, footwear, and headgear</i>	20 709
Barang yang tahan lama/ <i>Durable goods</i>	65 172
Pajak pemakaian dan premi asuransi/ <i>Taxes and insurances</i>	24 336
Keperluan pesta dan upacara/ <i>Parties and ceremonies</i>	13 785
Jumlah/Total	355 196

Sumber: Survei Sosial Ekonomi Nasional Maret, 2017

Source: March National Socio Economic Survey Maret, 2017

PDRB GRDP

BAB Chapter 12

Laju Pertumbuhan Produk Domestik Regional Bruto
Seri 2010 Menurut Lapangan Usaha
*(2010 Version) Growth Rate of Gross Regional
Domestic Product by Industrial Origin*

“ Sektor pertanian masih mendominasi pembentukan
PDRB di tahun 2017
*In 2017, Agriculture still dominating the
arrangement of GRDP* ”

LAJU
PERTUMBUHAN EKONOMI
KABUPATEN PURBALINGGA
2017
MENCAPAI

Economic Growth of Purbalingga Regency in 2017

▲ **5,12**** PERSEN
Percent

** : Angka Sangat Sementara
Very Preliminary figures

DISTRIBUSI PERSENTASE PRODUK DOMESTIK REGIONAL
BRUTO SERI 2010 MENURUT LAPANGAN USAHA, 2017
*(2010 Version) Percentage Distribution of Gross Regional
Domestic Product by Industrial Origin, 2017*



PRODUK DOMESTIK REGIONAL BRUTO SERI 2010 ATAS DASAR
HARGA BERLAKU MENURUT LAPANGAN USAHA, 2017
*(2010 Version) Gross Regional Domestic Product at Current
Market Prices by Industrial Origin (billion rupiahs), 2017*

21.466,9
Milyar rupiah/Billion rupiahs

27,27% Pertanian, Kehutanan dan Perikanan
Agriculture, Forestry and Fishery

26,85% Industri Pengolahan
Manufacturing Industry

12,65% Perdagangan Besar dan Eceran, Reparasi Mobil dan Sepeda Motor
Wholesale and Retail, Repair Cars and Motorcycles

5,94% Konstruksi
Construction

PENJELASAN TEKNIS

TECHNICAL NOTES

1. Penghitungan statistik neraca nasional mengikuti buku petunjuk yang diterbitkan oleh Perserikatan Bangsa Bangsa (PBB) dikenal sebagai Sistem Neraca Nasional (SNN). SNN adalah rekomendasi internasional tentang bagaimana menyusun ukuran aktivitas ekonomi yang sesuai dengan standar neraca baku yang didasarkan pada prinsip-prinsip ekonomi. Rekomendasi yang dimaksud dinyatakan dalam sekumpulan konsep, definisi, klasifikasi, dan aturan neraca yang disepakati secara internasional dalam mengukur indikator tertentu seperti Produk Domestik Bruto (PDB). Salah satu bentuk adaptasi pencatatan statistik nasional adalah melakukan perubahan tahun dasar PDB Indonesia dari tahun 2000 ke 2010. Perubahan tahun dasar PDB dilakukan seiring dengan mengadopsi rekomendasi PBB yang tertuang dalam Sistem Neraca Nasional 2008 (SNA 2008).

1. *The method used to estimate national accounts statistics is based on the standard guidelines formed by United Nation known as System of National Accounts (SNA). SNA is the internationally agreed standard set of recommendations on how to compile measures of economic activity in accordance with strict accounting conventions based on economic principles. The recommendations are expressed in term of a set of concepts, definitions, classifications and accounting rules that comprise the internationally agreed standard for measuring indicators such as Gross Domestic Product (GDP). One of the improvement in the national statistical system is to rebase GDP form base year 2000 to 2010 in order to capture current economic condition. It is in line with the United Nations (UN) recommendation on 2008 SNA.*

2. Produk Domestik Regional Bruto (PDRB) pada tingkat regional (kabupaten) menggambarkan kemampuan suatu wilayah untuk

2. *The basic measure of the value added arising from economic activity is known as Gross Regional Domestic Product*

menciptakan nilai tambah pada suatu waktu tertentu. Untuk menyusun PDRB digunakan 2 pendekatan, yaitu lapangan usaha dan pengeluaran. Keduanya menyajikan komposisi data nilai tambah dirinci menurut sumber kegiatan ekonomi (lapangan usaha) dan menurut komponen penggunaannya. PDRB dari sisi lapangan usaha merupakan penjumlahan seluruh komponen nilai tambah bruto yang mampu diciptakan oleh sektor-sektor ekonomi atas berbagai aktivitas produksinya. Sedangkan dari sisi pengeluaran menjelaskan tentang penggunaan dari nilai tambah tersebut.

3. PDRB menurut lapangan usaha mengalami perubahan klasifikasi dari 9 lapangan usaha menjadi 17 lapangan usaha. PDRB menurut lapangan usaha dirinci menurut total nilai tambah dari seluruh sektor ekonomi yang mencakup lapangan usaha Pertanian, Kehutanan, dan Perikanan; Pertambangan dan Penggalian; Industri Pengolahan; Pengadaan Listrik dan Gas; Pengadaan Air, Pengelolaan Sampah, Limbah dan Daur Ulang; Konstruksi; Perdagangan Besar dan Eceran, Reparasi Mobil dan Sepeda

(GRDP) at the regional level (regencies). To compile these statistics, two approaches have been used, i.e. "production approach" and "expenditure approach". The first approach is to measure value added produced by various kinds of economic activities, while the second approach is to measure final uses of the country's output. In other words, GRDP is the sum of total value added produced by all economic industries (activities) and the way of using it.

3. *GRDP by industry classification changes from 9 sectors to 17 industries. GRDP by industry is classified by types of economic activities such as Agriculture, Forestry and Fishing; Mining and Quarrying; Manufacturing; Electricity and Gas; Water supply, Sewerage, Waste Management and Remediation Activities; Construction; Wholesale and Retail Trade; Repair of Motor Vehicles and Motorcycles; Transportation and Storage; Accommodation and Food Service Activities; Information and*

Motor; Transportasi dan Pergudangan; Penyediaan Akomodasi dan Makan Minum; Informasi dan Komunikasi; Jasa Keuangan dan Asuransi; Real Estat; Jasa Perusahaan; Administrasi Pemerintahan, Pertahanan dan Jaminan Sosial Wajib; Jasa Pendidikan; Jasa Kesehatan dan Kegiatan Sosial; dan Jasa lainnya.

Communication; Financial and Insurance Activities; Real Estate Activities; Business Activities; Public Administration; Defence and Compulsory Social Security; Education; Human Health and Social Work Activities; and Other Services Activities.

4. PDRB menurut pengeluaran mengalami perubahan klasifikasi dimana pengeluaran konsumsi Lembaga Non Profit yang Melayani Rumah Tangga (LNPRT) yang sebelumnya termasuk bagian dari pengeluaran konsumsi rumah tangga menjadi komponen terpisah. Sehingga klasifikasi PDRB menurut pengeluaran dirinci menjadi 7 komponen yaitu komponen pengeluaran konsumsi rumah tangga, pengeluaran konsumsi LNPRT, pengeluaran konsumsi pemerintah, pembentukan modal tetap bruto, perubahan inventori, ekspor barang dan jasa, dan impor barang dan jasa.

4. *GRDP by expenditure classification changes where consumption expenditure Non-profit Institutions Serving Households (NPISH) previously included as part of household consumption expenditure is taken out into separate component. So that, GRDP by type of expenditures is classified into: household consumption expenditure, NPISH consumption expenditure, government consumption expenditure, gross fixed capital formation, changes in inventories, exports of goods and services, and imports of goods and services.*

5. Produk Domestik Regional Bruto maupun agregat turunannya disajikan dalam 2 (dua) versi penilaian, yaitu atas dasar "harga berlaku" dan atas dasar "harga

5. *GRDP and its aggregations are presented in two forms: at current market prices and at constant base year market prices. In presenting current market prices,*

konstan". Disebut sebagai harga berlaku karena seluruh agregat dinilai dengan menggunakan harga pada tahun berjalan, sedangkan harga konstan penilaiannya didasarkan kepada harga satu tahun dasar tertentu, dalam publikasi ini digunakan harga tahun 2010.

6. Laju pertumbuhan Produk Domestik Regional Bruto diperoleh dari perhitungan PDRB atas dasar harga konstan. Diperoleh dengan cara mengurangi nilai PDRB pada tahun ke-n terhadap nilai pada tahun ke n-1 (tahun sebelumnya), dibagi dengan nilai pada tahun ke n-1, dikalikan dengan 100 persen. Laju pertumbuhan menunjukkan perkembangan agregat pendapatan dari satu waktu tertentu terhadap waktu sebelumnya.

all aggregates are valued at current market prices, while base year constant market prices are shown by valuing all aggregates at fixed base year prices. Year of 2010 is used as the base year in this publication.

6. *Growth rate of Gross Regional Domestic Product is derived from GRDP at constant market prices. It is obtained by subtracting the value of GRDP year n with the value of GRDP year n-1, divided by the value of GRDP year n-1 then multiplied by 100 percent. The growth rate of GRDP explains the income growth during the given period.*

ULASAN

A. UMUM

Data PDRB menggambarkan kemampuan mengelola sumber daya alam dan sumber daya manusia yang dimiliki untuk melakukan suatu proses produksi. Oleh karena itu besaran PDRB yang dihasilkan oleh suatu wilayah sangat tergantung kepada potensi sumber daya alam dan faktor produksi daerah tersebut.

B. PERTUMBUHAN EKONOMI

Sejalan dengan kondisi ekonomi Nasional dan Jawa Tengah, kinerja ekonomi Kabupaten Purbalingga tahun 2016 secara makro mengalami perlambatan dari tahun sebelumnya.

Pertumbuhan ekonomi Kabupaten Purbalingga pada tahun 2016 yang ditunjukkan oleh laju pertumbuhan PDRB atas dasar harga konstan tahun 2010 sebesar 4,75 persen.

Apabila dilihat dari angka pertumbuhan sektoral seri 2010 atas dasar harga konstan, pada tahun 2016 kategori jasa perusahaan berada pada urutan pertama. Urutan kedua adalah kategori Jasa kesehatan dan kegiatan sosial. Urutan ketiga adalah kategori jasa keuangan dan asuransi.

DESCRIPTION

A. UMUM

GRDP describes the ability to manage natural resources and human resources held to perform a production process. Therefore, amount of GRDP produced by a region highly dependent on natural resources and production factors of the area.

B. ECONOMIC GROWTH

Equal with national economic conditions and Central Java, the economic performance in 2016 by macro have deceleration.

Economic growth in 2016 shown by growth rate of GRDP 2010 version at constant market prices, by 4,75 percent.

When viewed from sectoral growth rate 2010 version at constant prices, in year 2016 business Services get the first order. Second order is Health Services and Social Activities. Third Financial and Insurance.

C. STRUKTUR EKONOMI

Pada tabel 12.3 dapat dilihat bahwa sektor pertanian selama 2013-2016 mempunyai peranan yang semakin menurun. Tahun 2013 memiliki kontribusi sebesar 29,83 persen, kemudian menurun menjadi 29,45 persen pada tahun 2014, kemudian tahun 2015, 29,28 persen. Kemudian tahun 2016 kembali melemah menjadi 28,53 persen.

C. ECONOMIC STRUCTURE

In table 12.3 show that agricultural sector during 2013-2016 has a decreasing role. At year 2013 has contributed 29,83 percent, then decreased to 29,45 percent in 2014, then in 2015, 29,28 percent. Then at 2016 returned weakened to 28,53 percent.

Gambar 12. Struktur Ekonomi di Kabupaten Purbalingga (Persen), 2016
Picture 12. Economic Structure in Purbalingga Regency (Persen), 2016

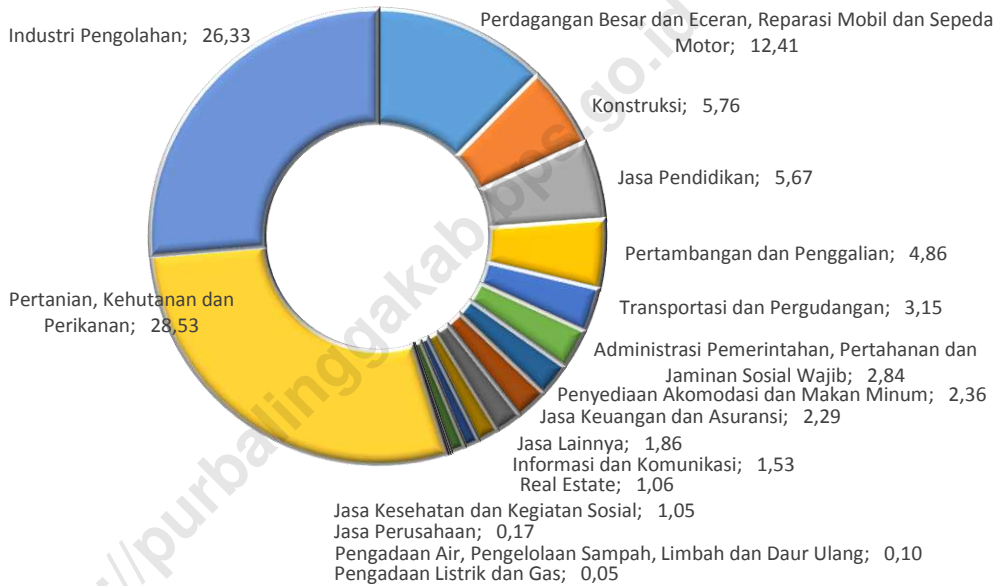

GROSS REGIONAL DOMESTIC PRODUCT

Produk Domestik Regional Bruto Seri 2010 Atas Dasar Harga Berlaku Menurut Lapangan Usaha (Juta Rupiah), 2014-2017 (2010 Version) Gross Regional Domestic Product at Current Market Prices by Industrial Origin (Milion Rupiahs), 2014-2017

Tabel	12.1	Lapangan Usaha	2014^{*)}	2015^{*)}	2016^{*)}	2017^{**)}
Table		Sector				
		(1)	(2)	(3)	(4)	(5)
		Pertanian, Kehutanan dan Perikanan/ <i>Agriculture, Forestry and Fishery</i>	4 896 944,3	5 393 927,1	5 683 509,2	5 853 884,8
		Pertambangan dan Penggalian/ <i>Mining and Quarrying</i>	798 425,8	929 402,9	968 904,1	991 553,5
		Industri Pengolahan/ <i>Manufacturing Industry</i>	4 257 179,9	4 763 939,8	5 297 200,3	5 763 543,0
		Pengadaan Listrik dan Gas/ <i>Electricity and Water Supply</i>	8 478,8	9 064,6	9 838,9	11 012,8
		Pengadaan Air, Pengelolaan Sampah, Limbah dan Daur Ulang/ <i>Water Supply, Waste Management, Waste and Recycling</i>	18 438,4	19 430,3	20 223,9	21 691,1
		Konstruksi/ <i>Construction</i>	951 737,4	1 054 505,2	1 147 000,7	1 276 049,9
		Perdagangan Besar dan Eceran, Reparasi Mobil dan Sepeda Motor/ <i>Wholesale and Retail, Repair Cars and Motorcycles</i>	2 111 459,7	2 285 564,9	2 472 224,1	2 715 019,1
		Transportasi dan Pergudangan/ <i>Transport and Warehousing</i>	508 426,9	588 380,0	621 953,1	712 942,2
		Penyediaan Akomodasi dan Makan Minum/ <i>Accommodation, Eat and Drink</i>	373 244,7	418 769,2	469 514,7	500 670,3
		Informasi dan Komunikasi/ <i>Information and Communication</i>	262 507,4	280 817,2	305 049,0	354 482,6
		Jasa Keuangan dan Asuransi/ <i>Financial and Insurance</i>	360 184,9	402 619,8	451 296,4	493 118,4
		Real Estate	173 280,5	193 800,4	210 300,0	228 602,0
		Jasa Perusahaan/ <i>Business Services</i>	26 399,1	30 204,3	34 507,3	38 852,2
		Administrasi Pemerintahan, Pertahanan dan Jaminan Sosial Wajib/ <i>Administration, Defence and Compulsory Social Security</i>	478 000,5	524 111,9	565 013,7	598 726,9
		Jasa Pendidikan/ <i>Educational Services</i>	931 400,7	1 016 637,0	1 129 631,2	1 265 069,7
		Jasa Kesehatan dan Kegiatan Sosial/ <i>Health Services and Social Activities</i>	169 035,9	188 400,4	208 559,3	232 856,4
		Jasa Lainnya/ <i>Other Services</i>	305 300,4	326 584,7	370 395,6	408 785,7
		Produk Domestik Regional Bruto/ <i>Gross Regional Domestic Product</i>	16 630 445,0	18 426 159,8	19 965 121,6	21 466 860,7

Catatan/Note : *) Angka Diperbaiki/ Revised Figures

**) Angka Sangat Sementara/ Very Preliminary Figures

Sumber: PDRB Lapangan Usaha Kabupaten Purbalingga 2017

Source: GRDP of Purbalingga Regency at Current Market Prices by Industrial Origin, 2017

PRODUK DOMESTIK REGIONAL BRUTO

Tabel 12.2 **Produk Domestik Regional Bruto Seri 2010 Atas Dasar Harga Konstan Menurut Lapangan Usaha (Juta Rupiah), 2014-2017**
(2010 Version) Gross Regional Domestic Product at 2010 Constant Market Prices by Industrial Origin (Milion Rupiahs), 2014-2017

Lapangan Usaha Sector	2014 ^{*)}	2015 ^{*)}	2016 ^{*)}	2017 ^{**)}
(1)	(2)	(3)	(4)	(5)
Pertanian, Kehutanan dan Perikanan/ <i>Agriculture, Forestry and Fishery</i>	3 690 125,7	3 875 899,5	3 994 110,5	4 095 161,4
Pertambangan dan Penggalian/ <i>Mining and Quarrying</i>	632 038,6	635 500,3	637 005,6	638 426,0
Industri Pengolahan/ <i>Manufacturing Industry</i>	3 430 347,7	3 636 503,3	3 816 876,2	4 032 212,2
Pengadaan Listrik dan Gas/ <i>Electricity and Water Supply</i>	8 796,4	9 003,5	9 359,0	9 990,6
Pengadaan Air, Pengelolaan Sampah, Limbah dan Daur Ulang/ <i>Water Supply, Waste Management, Waste and Recycling</i>	17 444,8	17 728,1	18 100,7	19 231,4
Konstruksi/ <i>Construction</i>	781 385,6	831 339,3	894 803,9	970 235,4
Perdagangan Besar dan Eceran, Reparasi Mobil dan Sepeda Motor/ <i>Wholesale and Retail, Repair Cars and Motorcycles</i>	1 855 494,0	1 933 301,1	2 028 205,2	2 153 512,1
Transportasi dan Pergudangan/ <i>Transport and Warehousing</i>	471 100,0	510 541,2	538 904,2	572 918,8
Penyediaan Akomodasi dan Makan Minum/ <i>Accommodation, Eat and Drink</i>	325 006,3	347 791,3	367 926,1	391 676,3
Informasi dan Komunikasi/ <i>Information and Communication</i>	279 226,2	303 718,4	329 078,7	369 861,9
Jasa Keuangan dan Asuransi/ <i>Financial and Insurance</i>	284 323,0	305 640,4	333 062,9	349 192,0
Real Estate	159 500,6	171 497,3	183 043,0	194 176,1
Jasa Perusahaan/ <i>Business Services</i>	21 824,7	23 644,5	26 108,9	28 391,7
Administrasi Pemerintahan, Pertahanan dan Jaminan Sosial Wajib/ <i>Administration, Defence and Compulsory Social Security</i>	381 799,8	402 025,0	411 638,2	419 766,7
Jasa Pendidikan/ <i>Educational Services</i>	660 592,2	710 517,8	765 242,3	826 956,0
Jasa Kesehatan dan Kegiatan Sosial/ <i>Health Services and Social Activities</i>	132 705,8	141 373,0	155 084,0	168 647,6
Jasa Lainnya/ <i>Other Services</i>	266 001,3	274 588,3	298 000,4	323 928,3
Produk Domestik Regional Bruto/ Gross Regional Domestic Product	13 397 712,8	14 130 612,3	14 806 549,6	15 564 284,4

Catatan/Note : *) Angka Diperbaiki/ Revised Figures

**) Angka Sangat Sementara/ Very Preliminary Figures

Sumber: PDRB Lapangan Usaha Kabupaten Purbalingga 2017

Source: GRDP of Purbalingga Regency at Current Market Prices by Industrial Origin, 2017

GROSS REGIONAL DOMESTIC PRODUCT

Tabel 12.3 Distribusi Persentase Produk Domestik Regional Bruto Seri 2010 Menurut Lapangan Usaha, 2014-2017
Table 12.3 (2010 Version) Percentage Distribution of Gross Regional Domestic Product by Industrial Origin, 2014-2017

Lapangan Usaha Sector	2014 ^{*)}	2015 ^{*)}	2016 ^{*)}	2017 ^{**)}
(1)	(2)	(3)	(4)	(5)
Pertanian, Kehutanan dan Perikanan/ <i>Agriculture, Forestry and Fishery</i>	29,45	29,27	28,47	27,27
Pertambangan dan Penggalian/ <i>Mining and Quarrying</i>	4,80	5,04	4,85	4,62
Industri Pengolahan/ <i>Manufacturing Industry</i>	25,60	25,85	26,53	26,85
Pengadaan Listrik dan Gas/ <i>Electricity and Water Supply</i>	0,05	0,05	0,05	0,05
Pengadaan Air, Pengelolaan Sampah, Limbah dan Daur Ulang/ <i>Water Supply, Waste Management, Waste and Recycling</i>	0,11	0,11	0,10	0,10
Konstruksi/ <i>Construction</i>	5,72	5,72	5,75	5,94
Perdagangan Besar dan Eceran, Reparasi Mobil dan Sepeda Motor/ <i>Wholesale and Retail, Repair Cars and Motorcycles</i>	12,70	12,40	12,38	12,65
Transportasi dan Pergudangan/ <i>Transport and Warehousing</i>	3,06	3,19	3,12	3,32
Penyediaan Akomodasi dan Makan Minum/ <i>Accommodation, Eat and Drink</i>	2,24	2,27	2,35	2,33
Informasi dan Komunikasi/ <i>Information and Communication</i>	1,58	1,52	1,53	1,65
Jasa Keuangan dan Asuransi/ <i>Financial and Insurance</i>	2,17	2,19	2,26	2,30
Real Estate	1,04	1,05	1,05	1,06
Jasa Perusahaan/ <i>Business Services</i>	0,16	0,16	0,17	0,18
Administrasi Pemerintahan, Pertahanan dan Jaminan Sosial Wajib/ <i>Administration, Defence and Compulsory Social Security</i>	2,87	2,84	2,83	2,79
Jasa Pendidikan/ <i>Educational Services</i>	5,60	5,52	5,66	5,89
Jasa Kesehatan dan Kegiatan Sosial/ <i>Health Services and Social Activities</i>	1,02	1,02	1,04	1,08
Jasa Lainnya/ <i>Other Services</i>	1,84	1,77	1,86	1,90
Produk Domestik Regional Bruto/ <i>Gross Regional Domestic Product</i>	100,00	100,00	100,00	100,00

Catatan/Note : *) Angka Diperbaiki/ Revised Figures

**) Angka Sementara/ Preliminary Figures

Sumber: PDRB Lapangan Usaha Kabupaten Purbalingga 2016

Source: GRDP of Purbalingga Regency at Current Market Prices by Industrial Origin, 2016

Tabel 12.4 Laju Pertumbuhan Produk Domestik Regional Bruto Seri 2010 Menurut Lapangan Usaha (Persen), 2014-2017 (2010 Version) Growth Rate of Gross Regional Domestic Product by Industrial Origin (Percent), 2014-2017

Lapangan Usaha Sector	2014 ^{*)}	2015 ^{*)}	2016 ^{*)}	2017 ^{**)}
(1)	(2)	(3)	(4)	(5)
Pertanian, Kehutanan dan Perikanan/ <i>Agriculture, Forestry and Fishery</i>	1,03	5,03	3,05	2,53
Pertambangan dan Penggalian/ <i>Mining and Quarrying</i>	1,58	0,55	0,24	0,22
Industri Pengolahan/ <i>Manufacturing Industry</i>	7,80	6,01	4,96	5,64
Pengadaan Listrik dan Gas/ <i>Electricity and Water Supply</i>	6,39	2,35	3,95	6,75
Pengadaan Air, Pengelolaan Sampah, Limbah dan Daur Ulang/ <i>Water Supply, Waste Management, Waste and Recycling</i>	3,44	1,62	2,10	6,25
Konstruksi/ <i>Construction</i>	4,41	6,39	7,63	8,43
Perdagangan Besar dan Eceran, Reparasi Mobil dan Sepeda Motor/ <i>Wholesale and Retail, Repair Cars and Motorcycles</i>	4,73	4,19	4,91	6,18
Transportasi dan Pergudangan/ <i>Transport and Warehousing</i>	8,45	8,37	5,56	6,31
Penyediaan Akomodasi dan Makan Minum/ <i>Accommodation, Eat and Drink</i>	7,59	7,01	5,79	6,46
Informasi dan Komunikasi/ <i>Information and Communication</i>	12,69	8,77	8,35	12,39
Jasa Keuangan dan Asuransi/ <i>Financial and Insurance</i>	3,68	7,50	8,97	4,84
Real Estate	7,09	7,52	6,73	6,08
Jasa Perusahaan/ <i>Business Services</i>	7,60	8,34	10,42	8,74
Administrasi Pemerintahan, Pertahanan dan Jaminan Sosial Wajib/ <i>Administration, Defence and Compulsory Social Security</i>	0,75	5,30	2,39	1,97
Jasa Pendidikan/ <i>Educational Services</i>	9,16	7,56	7,70	8,06
Jasa Kesehatan dan Kegiatan Sosial/ <i>Health Services and Social Activities</i>	11,28	6,53	9,70	8,75
Jasa Lainnya/ <i>Other Services</i>	8,53	3,23	8,53	8,70
Produk Domestik Regional Bruto/ <i>Gross Regional Domestic Product</i>	4,85	5,47	4,78	5,12

Catatan/Note : *) Angka Diperbaiki/ Revised Figures

**) Angka Sementara/ Preliminary Figures

Sumber: PDRB Lapangan Usaha Kabupaten Purbalingga 2017

Source: GRDP of Purbalingga Regency at Current Market Prices by Industrial Origin, 2017

GROSS REGIONAL DOMESTIC PRODUCT

Tabel 12.5 **Indeks Implisit Produk Domestik Regional Bruto Seri 2010 Menurut Lapangan Usaha, 2014-2017**
(2010 Version) Implicit Index of Gross Regional Domestic Product by Industrial Origin, 2014-2017

Lapangan Usaha Sector	2014 ^{*)}	2015 ^{*)}	2016 ^{*)}	2017 ^{**)}
(1)	(2)	(3)	(4)	(5)
Pertanian, Kehutanan dan Perikanan/ <i>Agriculture, Forestry and Fishery</i>	132,70	139,17	142,30	142,95
Pertambangan dan Penggalian/ <i>Mining and Quarrying</i>	126,33	146,25	152,10	155,31
Industri Pengolahan/ <i>Manufacturing Industry</i>	124,10	131,00	138,78	142,94
Pengadaan Listrik dan Gas/ <i>Electricity and Water Supply</i>	96,39	100,68	105,13	110,23
Pengadaan Air, Pengelolaan Sampah, Limbah dan Daur Ulang/ <i>Water Supply, Waste Management, Waste and Recycling</i>	105,70	109,60	111,73	112,79
Konstruksi/ <i>Construction</i>	121,80	126,84	128,18	131,52
Perdagangan Besar dan Eceran, Reparasi Mobil dan Sepeda Motor/ <i>Wholesale and Retail, Repair Cars and Motorcycles</i>	113,80	118,22	121,89	126,07
Transportasi dan Pergudangan/ <i>Transport and Warehousing</i>	107,92	115,25	115,41	124,44
Penyediaan Akomodasi dan Makan Minum/ <i>Accommodation, Eat and Drink</i>	114,84	120,41	127,61	127,83
Informasi dan Komunikasi/ <i>Information and Communication</i>	94,01	92,46	92,70	95,84
Jasa Keuangan dan Asuransi/ <i>Financial and Insurance</i>	126,68	131,73	135,50	141,22
Real Estate	108,64	113,00	114,89	117,73
Jasa Perusahaan/ <i>Business Services</i>	120,96	127,74	132,17	136,84
Administrasi Pemerintahan, Pertahanan dan Jaminan Sosial Wajib/ <i>Administration, Defence and Compulsory Social Security</i>	125,20	130,37	137,26	142,63
Jasa Pendidikan/ <i>Educational Services</i>	140,99	143,08	147,62	152,98
Jasa Kesehatan dan Kegiatan Sosial/ <i>Health Services and Social Activities</i>	127,38	133,26	134,48	138,07
Jasa Lainnya/ <i>Other Services</i>	114,77	118,94	124,29	126,20
Produk Domestik Regional Bruto/ <i>Gross Regional Domestic Product</i>	124,13	130,40	134,84	137,92

Catatan/Note : Tahun 2010 = 100/Year 2010 = 100

*) Angka Diperbaiki/ *Revised Figures* **) Angka Sementara/ *Preliminary Figures*

Sumber: PDRB Lapangan Usaha Kabupaten Purbalingga 2017

Source: GRDP of Purbalingga Regency at Current Market Prices by Industrial Origin, 2017

Tabel 12.6 Laju Implisit Produk Domestik Regional Bruto Seri 2010 Menurut Lapangan Usaha, 2014-2017
Table 12.6 (2010 Version) Growth Rate of Implicit Index of Gross Regional Domestic Product by Industrial Origin, 2014-2017

Lapangan Usaha Sector	2014 ^{*)}	2015 ^{*)}	2016 ^{*)}	2017 ^{**)}
(1)	(2)	(3)	(4)	(5)
Pertanian, Kehutanan dan Perikanan/ <i>Agriculture, Forestry and Fishery</i>	9,84	4,87	2,25	0,46
Pertambangan dan Penggalian/ <i>Mining and Quarrying</i>	14,86	15,77	4,00	2,11
Industri Pengolahan/ <i>Manufacturing Industry</i>	7,62	5,56	5,94	2,99
Pengadaan Listrik dan Gas/ <i>Electricity and Water Supply</i>	3,04	4,45	4,42	4,85
Pengadaan Air, Pengelolaan Sampah, Limbah dan Daur Ulang/ <i>Water Supply, Waste Management, Waste and Recycling</i>	2,28	3,70	1,94	0,95
Konstruksi/ <i>Construction</i>	7,72	4,14	1,06	2,60
Perdagangan Besar dan Eceran, Reparasi Mobil dan Sepeda Motor/ <i>Wholesale and Retail, Repair Cars and Motorcycles</i>	2,72	3,89	3,11	3,43
Transportasi dan Pergudangan/ <i>Transport and Warehousing</i>	6,45	6,79	0,14	7,82
Penyediaan Akomodasi dan Makan Minum/ <i>Accommodation, Eat and Drink</i>	6,00	4,85	5,98	0,17
Informasi dan Komunikasi/ <i>Information and Communication</i>	- 3,75	- 1,65	0,26	3,39
Jasa Keuangan dan Asuransi/ <i>Financial and Insurance</i>	4,53	3,99	2,86	4,22
Real Estate	5,00	4,02	1,67	2,47
Jasa Perusahaan/ <i>Business Services</i>	4,08	5,61	3,46	3,54
Administrasi Pemerintahan, Pertahanan dan Jaminan Sosial Wajib/ <i>Administration, Defence and Compulsory Social Security</i>	7,74	4,13	5,29	3,91
Jasa Pendidikan/ <i>Educational Services</i>	3,57	1,48	3,17	3,63
Jasa Kesehatan dan Kegiatan Sosial/ <i>Health Services and Social Activities</i>	6,25	4,62	0,91	2,67
Jasa Lainnya/ <i>Other Services</i>	6,74	3,63	4,50	1,53
Produk Domestik Regional Bruto/ Gross Regional Domestic Product	7,24	5,05	3,41	2,29

Catatan/Note : Tahun 2010 = 100/Year 2010 = 100

*) Angka Diperbaiki/ Revised Figures **) Angka Sementara/ Preliminary Figures

Sumber: PDRB Lapangan Usaha Kabupaten Purbalingga 2017

Source: GRDP of Purbalingga Regency at Current Market Prices by Industrial Origin, 2017

PERBANDINGAN ANTAR KABUPATEN/KOTA

REGENCY/MUNICIPALITY COMPARISON

BAB
Chapter
13

70,75 %

BANYUMAS

68,90 %

CILACAP

INDEKS PEMBANGUNAN MANUSIA DI LIMA (5) KABUPATEN TERDEKAT

Human Development Index five (5) regency closest

“

**BANYUMAS SELANGKAH DIDEPAN DALAM
PEMBANGUNAN KUALITAS MANUSIA**

*Banyumas Regency one step ahead of human quality
development*

”

65,86 %

BANJARNEGARA

67,72%

65,04 %

PEMALANG

ULASAN

Jumlah penduduk Kabupaten Purbalingga pada tahun 2017 mencapai 916 ribu jiwa. Kabupaten yang memiliki jumlah penduduk terbanyak di Provinsi Jawa Tengah adalah Kabupaten Brebes yaitu 1.796 ribu jiwa.

Laju pertumbuhan PDRB kabupaten/kota di Provinsi Jawa Tengah berada di sekitar 2-23 persen. Hal ini menunjukkan bahwa pertumbuhan ekonomi di wilayah Provinsi Jawa Tengah dari masing-masing daerah mengalami fluktuatif. Laju pertumbuhan PDRB Kabupaten Purbalingga sekitar 5,12 persen. Posisi pertama diduduki oleh Kabupaten Banyumas.

Jika dilihat dari jumlah penduduk miskin di wilayah Provinsi Jawa Tengah, Kabupaten Purbalingga berada di urutan ke-6 yaitu dengan jumlah 172 ribu jiwa. Akan tetapi jumlah penduduk miskin terbanyak juga dimiliki oleh Kabupaten Brebes.

DESCRIPTION

Population of Purbalingga Regency at 2017 reached 916 thousand people. Brebes Regency has the largest population in Central Java Province amount at 1.796 thousand people.

GRDP growth rate all regencies/municipality in Central Java Province be around at 2-23 percent. It shows that economic growth of Central Java Province region almost equal to each other. GRDP of Purbalingga Regency growth rate around 5,12 percent. The first position was occupied by Brebes Regency.

If seen from number of poor people in Central Java Province region, Purbalingga Regency was ranked 6th with amount of 172 thousand people. However, most number of poor people owned by Brebes Regency.

REGENCY/MUNICIPALITY COMPARISON

Gambar 13. Jumlah Penduduk Miskin Antar Kabupaten Se-eks Karesidenan
Picture 13. Banyumas, 2017
Number of Poor People Among Regency At Ex Residency of Banyumas, 2017

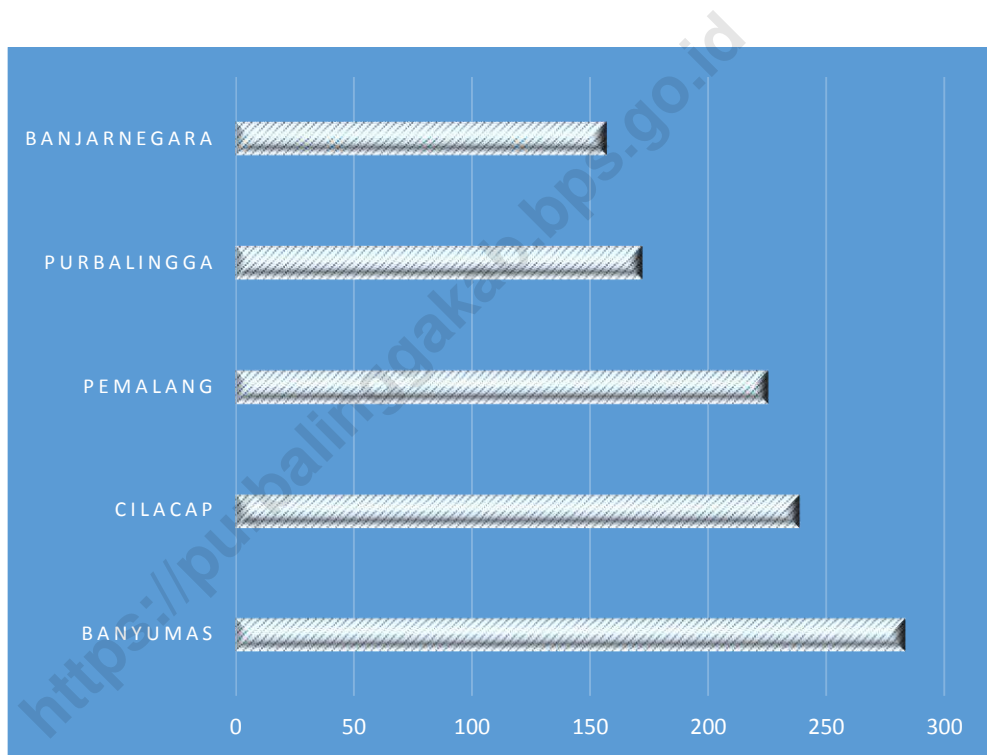

Jumlah Penduduk Menurut Kabupaten/Kota di Provinsi Jawa Tengah (ribu), 2013-

Tabel 13.1 2017

Table Population by Regency/City in Central Java Province (thousand), 2013-2017

Kabupaten/Kota Regency/City	2013	2014	2015	2016	2017
(1)	(2)	(3)	(4)	(5)	(6)
Kabupaten/Regency					
1 Cilacap	1 676	1 686	1 695	1 703	1 712
2 Banyumas	1 606	1 621	1 636	1 651	1 665
3 Purbalingga	880	889	898	908	916
4 Banjarnegara	890	896	902	907	913
5 Kebumen	1 177	1 181	1 185	1 189	1 192
6 Purworejo	706	708	710	713	715
7 Wonosobo	769	773	777	781	784
8 Magelang	1 222	1 234	1 245	1 257	1 268
9 Boyolali	952	958	964	969	975
10 Klaten	1 149	1 154	1 159	1 163	1 167
11 Sukoharjo	849	857	864	871	878
12 Wonogiri	942	946	949	952	955
13 Karanganyar	840	848	856	856	872
14 Sragen	872	876	879	882	885
15 Grobogan	1 336	1 344	1 351	1 358	1 365
16 Blora	844	848	852	856	859
17 Rembang	609	614	619	624	629
18 Pati	1 218	1 226	1 233	1 240	1 247
19 Kudus	811	821	831	841	851
20 Jepara	1 153	1 171	1 188	1 206	1 223
21 Demak	1 095	1 106	1 118	1 129	1 141
22 Semarang	974	988	1 001	1 014	1 027
23 Temanggung	732	739	746	752	759
24 Kendal	927	935	942	950	957
25 Batang	730	737	743	750	756
26 Pekalongan	861	868	874	880	886
27 Pemasang	1 280	1 284	1 289	1 293	1 296
28 Tegal	1 415	1 420	1 425	1 429	1 434
29 Brebes	1 765	1 773	1 781	1 789	1 796
Kota/City					
1 Magelang	120	120	121	121	121
2 Surakarta	508	510	512	514	516
3 Salatiga	179	181	184	186	189
4 Semarang	1 644	1 673	1 701	1 729	1 758
5 Pekalongan	291	294	296	299	302
6 Tegal	244	245	246	247	248
Jawa Tengah	33 264	33 523	33 774	34 011	34 258

Sumber/Source : Proyeksi Penduduk Kabupaten/Kota Provinsi Jawa Tengah 2010–2025 (Pertengahan tahun/Juni)/Population Projection of Regency/Municipality on Central Java Province 2010-2025

Produk Domestik Regional Bruto Atas Dasar Harga Berlaku Menurut Kabupaten/Kota di Provinsi Jawa Tengah (milyar rupiah), 2014-2017
Gross Regional Domestic Product at Current Market Prices by Regency/Municipality in Jawa Tengah Province (billion rupiahs), 2014-2017

Tabel Table	13.2				
Kabupaten/Kota Regency/Municipality	2014	2015	2016^(*)	2017^(**)	
(1)	(2)	(3)	(4)	(5)	
Kabupaten/Regency					
1 Cilacap	92 025,90	98 876,59	98 896,29	105 670,49	
2 Banyumas	34 923,37	38 798,79	42 016,94	45 585,98	
3 Purbalingga	16 630,45	18 426,16	19 965,12	21 466,86	
4 Banjarnegara	14 342,96	15 851,81	17 235,17	18 959,76	
5 Kebumen	18 645,42	20 779,29	22 315,25	23 968,32	
6 Purworejo	12 660,42	13 865,64	14 966,27	16 105,13	
7 Wonosobo	13 001,09	14 136,66	15 348,50	16 285,24	
8 Magelang	21 923,41	24 148,64	26 108,95	28 045,17	
9 Boyolali	21 117,42	23 567,82	25 931,74	28 500,25	
10 Klaten	26 270,89	28 988,78	31 557,69	34 190,86	
11 Sukoharjo	24 407,49	26 700,72	29 119,61	31 715,41	
12 Wonogiri	19 668,24	21 585,48	23 296,88	25 101,23	
13 Karanganyar	24 635,06	26 904,05	29 322,29	31 780,40	
14 Sragen	24 569,01	27 315,12	29 626,14	32 263,06	
15 Grobogan	18 181,84	20 182,09	21 737,32	23 564,12	
16 Blora	15 101,98	16 368,35	19 993,67	21 797,10	
17 Rembang	12 821,72	13 897,82	14 867,08	16 214,03	
18 Pati	28 504,86	31 263,15	33 830,86	36 602,31	
19 Kudus	78 810,08	84 126,63	89 931,93	97 514,79	
20 Jepara	20 067,29	22 096,35	23 929,62	25 865,32	
21 Demak	17 381,40	19 333,99	20 856,88	22 592,87	
22 Semarang	33 160,76	36 378,52	39 753,76	42 981,65	
23 Temanggung	14 592,45	16 139,71	17 564,47	18 833,17	
24 Kendal	28 194,36	30 951,64	33 795,54	36 441,88	
25 Batang	14 408,44	15 908,51	17 200,83	18 699,57	
26 Pekalongan	15 268,43	16 803,66	18 216,70	19 763,36	
27 Pemaslang	16 751,92	18 491,39	20 036,52	21 823,95	
28 Tegal	23 108,65	25 608,64	28 025,64	30 383,81	
29 Brebes	30 899,92	34 444,08	37 394,54	40 083,96	
Kota/Municipality					
1 Magelang	5 926,22	6 480,58	7 015,38	7 638,61	
2 Surakarta	32 062,45	34 970,37	37 791,27	41 066,14	
3 Salatiga	8 870,87	9 714,87	10 539,85	11 438,58	
4 Semarang	122 109,87	134 205,84	146 674,66	161 245,91	
5 Pekalongan	7 092,78	7 778,27	8 507,54	9 287,96	
6 Tegal	10 060,19	10 979,95	11 918,48	13 008,17	

Catatan/Note : *) Angka Sementara/Preliminary Figures

**) Angka Sangat Sementara/Very Preliminary Figures

Sumber: BPS Provinsi Jawa Tengah

Source: BPS-Statistics of Jawa Tengah Province

Tabel 13.3 Produk Domestik Regional Bruto Atas Dasar Harga Konstan 2010 Menurut Kabupaten/Kota di Provinsi Jawa Tengah (milyar rupiah), 2014-2017
Table 13.3 Gross Regional Domestic Product at 2010 Constant Market Prices by Regency/Municipality in Jawa Tengah Province (billion rupiahs), 2014-2017

Kabupaten/Kota Regency/Municipality	2014	2015	2016 ^{*)}	2017 ^{**)}
(1)	(2)	(3)	(4)	(5)
Kabupaten/Regency				
1 Cilacap	83 391,50	88 357,61	92 830,36	95 103,85
2 Banyumas	29 367,69	31 164,88	33 051,05	35 147,31
3 Purbalingga	13 397,71	14 130,61	14 806,55	15 564,28
4 Banjarnegara	11 629,85	12 266,05	12 929,66	13 630,39
5 Kebumen	15 163,09	16 115,55	16 916,22	17 743,92
6 Purworejo	10 312,94	10 862,65	11 418,36	12 005,10
7 Wonosobo	10 828,17	11 334,08	11 916,00	12 292,80
8 Magelang	17 936,29	18 864,65	19 876,74	20 882,80
9 Boyolali	17 148,35	18 170,38	19 132,56	20 188,70
10 Klaten	21 424,52	22 558,98	23 717,93	24 920,30
11 Sukoharjo	20 449,01	21 612,08	22 845,98	24 152,94
12 Wonogiri	16 107,80	16 977,20	17 865,35	18 788,40
13 Karanganyar	20 262,44	21 286,29	22 428,79	23 665,95
14 Sragen	20 169,82	21 390,87	22 618,32	23 933,25
15 Grobogan	15 064,46	15 962,62	16 674,63	17 617,25
16 Blora	12 227,20	12 882,59	15 913,43	16 843,36
17 Rembang	10 284,27	10 850,27	11 418,01	12 123,47
18 Pati	23 365,21	24 770,33	26 121,96	27 532,17
19 Kudus	62 600,68	65 029,94	66 669,09	68 649,05
20 Jepara	16 374,72	17 210,37	18 074,13	19 001,04
21 Demak	14 078,42	14 913,00	15 666,35	16 537,58
22 Semarang	27 264,11	28 768,33	30 283,03	31 939,25
23 Temanggung	11 867,68	12 489,39	13 110,75	13 724,46
24 Kendal	23 536,83	24 762,33	26 131,14	27 586,10
25 Batang	11 693,90	12 328,24	12 942,69	13 627,28
26 Pekalongan	12 630,37	13 234,56	13 917,70	14 652,18
27 Pemalang	13 898,67	14 673,70	15 463,80	16 297,65
28 Tegal	18 958,84	19 999,48	21 182,92	22 322,10
29 Brebes	25 074,17	26 572,83	27 921,99	29 450,23
Kota/Municipality				
1 Magelang	4 992,11	5 247,34	5 518,68	5 804,31
2 Surakarta	26 984,36	28 453,49	29 966,37	31 562,98
3 Salatiga	7 378,04	7 759,18	8 163,94	8 589,01
4 Semarang	103 109,87	109 110,69	115 485,43	122 000,44
5 Pekalongan	5 755,28	6 043,10	6 367,27	6 706,28
6 Tegal	8 491,33	8 953,88	9 440,53	9 955,59

Catatan/Note : *) Angka Sementara/Preliminary Figures

**) Angka Sangat Sementara/Very Preliminary Figures

Sumber: BPS Provinsi Jawa Tengah

Source: BPS-Statistics of Jawa Tengah Province

REGENCY/MUNICIPALITY COMPARISON

Laju Pertumbuhan Produk Domestik Regional Bruto Seri 2010 Menurut

Kabupaten/Kota di Provinsi Jawa Tengah (persen), 2013-2017

Tabel 13.4 **Growth Rate of Gross Regional Domestic Product at 2010 by Regency/City in Central Java Province (percent), 2013-2017**

Kabupaten/Kota Regency/City	2013	2014	2015	2016 ^{*)}	2017 ^{**)}
(1)	(2)	(3)	(4)	(5)	(6)
Kabupaten/Regency					
1 Cilacap	1,66	2,92	5,96	5,06	2,45
2 Banyumas	6,97	5,67	6,12	6,05	6,34
3 Purbalingga	5,27	4,85	5,47	4,78	5,12
4 Banjarnegara	5,44	5,31	5,47	5,41	5,42
5 Kebumen	4,57	5,79	6,28	4,97	4,89
6 Purworejo	4,94	4,48	5,33	5,12	5,14
7 Wonosobo	4,00	4,78	4,67	5,13	3,16
8 Magelang	5,91	5,38	5,18	5,37	5,06
9 Boyolali	5,83	5,42	5,96	5,30	5,52
10 Klaten	5,96	5,84	5,30	5,14	5,07
11 Sukoharjo	5,78	5,40	5,69	5,71	5,72
12 Wonogiri	4,78	5,26	5,40	5,23	5,17
13 Karanganyar	5,69	5,22	5,05	5,37	5,52
14 Sragen	6,70	5,59	6,05	5,74	5,81
15 Grobogan	4,57	4,07	5,96	4,46	5,65
16 Blora	5,36	4,39	5,36	23,53	5,84
17 Rembang	5,43	5,15	5,50	5,23	6,18
18 Pati	5,97	4,64	6,01	5,46	5,40
19 Kudus	4,36	4,43	3,88	2,52	2,97
20 Jepara	5,39	4,81	5,10	5,02	5,13
21 Demak	5,27	4,29	5,93	5,05	5,56
22 Semarang	5,97	5,85	5,52	5,27	5,47
23 Temanggung	5,20	5,03	5,24	4,98	4,68
24 Kendal	6,22	5,14	5,21	5,53	5,57
25 Batang	5,88	5,31	5,42	4,98	5,29
26 Pekalongan	5,99	4,95	4,78	5,16	5,28
27 Pemasang	5,57	5,52	5,58	5,38	5,39
28 Tegal	6,73	5,03	5,49	5,92	5,38
29 Brebes	5,91	5,30	5,98	5,08	5,47
Kota/City					
1 Magelang	6,04	4,98	5,11	5,17	5,18
2 Surakarta	6,25	5,28	5,44	5,32	5,33
3 Salatiga	6,30	5,57	5,17	5,22	5,21
4 Semarang	6,25	6,31	5,82	5,84	5,64
5 Pekalongan	5,91	5,48	5,00	5,36	5,32
6 Tegal	5,67	5,04	5,45	5,44	5,46

Catatan/Note : *) Angka Sementara/Preliminary Figures

***) Angka Sangat Sementara/Very Preliminary Figures

Sumber: BPS Provinsi Jawa Tengah

Source: BPS-Statistics of Jawa Tengah Province

Tabel 13.5 Jumlah Penduduk Miskin Menurut Kabupaten/Kota di Provinsi Jawa Tengah (ribu), 2013-2017
Table Number of Poor People by Regency/City in Central Java Province (thousand), 2013-2017

Kabupaten/Kota Regency/City	2013	2014	2015	2016	2017
(1)	(2)	(3)	(4)	(5)	(6)
Kabupaten/Regency					
1 Cilacap	256	240	244	240	238
2 Banyumas	297	283	286	284	283
3 Purbalingga	181	176	177	172	172
4 Banjarnegara	167	159	165	158	157
5 Kebumen	251	242	242	236	233
6 Purworejo	109	102	101	99	99
7 Wonosobo	170	166	166	160	159
8 Magelang	171	160	162	159	157
9 Boyolali	127	119	120	117	116
10 Klaten	180	168	172	168	165
11 Sukoharjo	84	79	80	79	77
12 Wonogiri	132	124	123	125	123
13 Karanganyar	114	107	106	108	107
14 Sragen	139	130	130	127	124
15 Grobogan	199	187	185	184	181
16 Blora	124	116	115	114	112
17 Rembang	128	120	119	116	115
18 Pati	158	148	147	144	142
19 Kudus	70	66	64	64	64
20 Jepara	107	100	101	100	99
21 Demak	173	162	161	159	153
22 Semarang	83	80	81	81	80
23 Temanggung	91	86	88	87	87
24 Kendal	118	110	109	108	106
25 Batang	88	82	84	83	82
26 Pekalongan	117	109	112	113	112
27 Pemalang	247	237	236	227	225
28 Tegal	150	140	144	144	142
29 Brebes	368	355	352	348	344
Kota/City					
1 Magelang	12	11	11	11	11
2 Surakarta	60	56	56	56	55
3 Salatiga	12	11	11	10	10
4 Semarang	87	85	84	84	81
5 Pekalongan	24	24	24	24	23
6 Tegal	22	21	20	20	20
Jawa Tengah	4 811	4 562	4 577	4 507	4 451

Sumber/Source: Survei Sosial Ekonomi Nasional/National Socio Economic Survey

REGENCY/MUNICIPALITY COMPARISON

Persentase Penduduk Miskin Menurut Kabupaten/Kota di Provinsi Jawa Tengah, 2013-2017

Tabel 13.6
Table Percentage of Poor People by Regency/Municipality in Jawa Tengah Province, 2013-2017

Kabupaten/Kota Regency/Municipality	2013	2014	2015	2016	2017
(1)	(2)	(3)	(4)	(5)	(6)
Kabupaten/Regency					
1. Cilacap	15,24	14,21	14,39	14,12	13,94
2. Banyumas	18,44	17,45	17,52	17,23	17,05
3. Purbalingga	20,53	19,75	19,70	18,98	18,80
4. Banjarnegara	18,71	17,77	18,37	17,46	17,21
5. Kebumen	21,32	20,50	20,44	19,86	19,60
6. Purworejo	15,44	14,41	14,27	13,91	13,81
7. Wonosobo	22,08	21,42	21,45	20,53	20,32
8. Magelang	13,96	12,98	13,07	12,67	12,42
9. Boyolali	13,27	12,36	12,45	12,09	11,96
10. Klaten	15,60	14,56	14,89	14,46	14,15
11. Sukoharjo	9,87	9,18	9,26	9,07	8,75
12. Wonogiri	14,02	13,09	12,98	13,12	12,90
13. Karanganyar	13,58	12,62	12,46	12,49	12,28
14. Sragen	15,93	14,87	14,86	14,38	14,02
15. Grobogan	14,87	13,86	13,68	13,57	13,27
16. Blora	14,64	13,66	13,52	13,33	13,04
17. Rembang	20,97	19,50	19,28	18,54	18,35
18. Pati	12,94	12,06	11,95	11,65	11,38
19. Kudus	8,62	7,99	7,73	7,65	7,59
20. Jepara	9,23	8,55	8,50	8,35	8,12
21. Demak	15,72	14,60	14,44	14,10	13,41
22. Semarang	8,51	8,05	8,15	7,99	7,78
23. Temanggung	12,42	11,55	11,76	11,60	11,46
24. Kendal	12,68	11,80	11,62	11,37	11,10
25. Batang	11,96	11,13	11,27	11,04	10,80
26. Pekalongan	13,51	12,57	12,84	12,90	12,61
27. Pemalang	19,27	18,44	18,30	17,58	17,37
28. Tegal	10,58	9,87	10,09	10,10	9,90
29. Brebes	20,82	20,00	19,79	19,47	19,14
Kota/ Municipality					
1. Magelang	9,80	9,14	9,05	8,79	8,75
2. Surakarta	11,74	10,95	10,89	10,88	10,65
3. Salatiga	6,40	5,93	5,80	5,24	5,07
4. Semarang	5,25	5,04	4,97	4,85	4,62
5. Pekalongan	8,26	8,02	8,09	7,92	7,47
6. Tegal	8,84	8,54	8,26	8,20	8,11
Jawa Tengah	14,44	13,58	13,58	13,27	13,01

Sumber/Source: Survei Sosial Ekonomi Nasional/National Socio Economic Survey

Tabel 13.7 Indeks Pembangunan Manusia Menurut Kabupaten/Kota di Provinsi Jawa Tengah (ribu), 2013-2017
Table 13.7 Human Development Index by Regency/Municipality in Jawa Tengah Province (thousand), 2013-2017

Kabupaten/Kota Regency/Municipality	2013	2014	2015	2016	2017
(1)	(2)	(3)	(4)	(5)	(6)
Kabupaten/Regency					
1 Cilacap	66,80	67,25	67,77	68,6	68,90
2 Banyumas	68,55	69,25	69,89	70,49	70,75
3 Purbalingga	65,53	66,23	67,03	67,48	67,72
4 Banjarnegara	62,84	63,15	64,73	65,52	65,86
5 Kebumen	64,86	65,67	66,87	67,41	68,29
6 Purworejo	69,77	70,12	70,37	70,66	71,31
7 Wonosobo	64,57	65,20	65,70	66,19	66,89
8 Magelang	65,86	66,35	67,13	67,85	68,39
9 Boyolali	69,81	70,34	71,74	72,18	72,64
10 Klaten	72,42	73,19	73,81	73,97	74,25
11 Sukoharjo	73,22	73,76	74,53	75,06	75,56
12 Wonogiri	66,40	66,77	67,76	68,23	68,66
13 Karanganyar	73,33	73,89	74,26	74,9	75,22
14 Sragen	69,95	70,52	71,10	71,43	72,40
15 Grobogan	67,43	67,77	68,05	68,52	68,87
16 Blora	65,37	65,84	66,22	66,61	67,52
17 Rembang	66,84	67,40	68,18	68,6	68,95
18 Pati	66,47	66,99	68,51	69,03	70,12
19 Kudus	71,58	72,00	72,72	72,94	73,84
20 Jepara	69,11	69,61	70,02	70,25	70,79
21 Demak	68,38	68,95	69,75	70,1	70,41
22 Semarang	71,29	71,65	71,89	72,4	73,20
23 Temanggung	65,52	65,97	67,07	67,6	68,34
24 Kendal	67,98	68,46	69,57	70,11	70,62
25 Batang	63,60	64,07	65,46	66,38	67,35
26 Pekalongan	66,26	66,98	67,40	67,71	68,4
27 Pemalang	61,81	62,35	63,70	64,17	65,04
28 Tegal	63,50	64,10	65,04	65,84	66,44
29 Brebes	61,87	62,55	63,18	63,98	64,86
Kota/Municipality					
1 Magelang	75,29	75,79	76,39	77,16	77,84
2 Surakarta	78,89	79,34	80,14	80,76	80,85
3 Salatiga	79,37	79,98	80,96	81,14	81,68
4 Semarang	78,68	79,24	80,23	81,19	82,01
5 Pekalongan	70,82	71,53	72,69	73,32	73,77
6 Tegal	71,44	72,20	72,96	73,55	73,95
Jawa Tengah	68,02	68,78	69,49	69,98	70,52

Sumber/Source: Survei Sosial Ekonomi Nasional/National Socio Economic Survey

Perkembangan Inflasi Tahun Kalender 35 Kabupaten/Kota di Provinsi Jawa Tengah,

Tabel 13.8 2013-2017

Table 13.8 Yearly Inflation Calender of 35 Regency/ Municipality in Jawa Tengah Province, 2013-2017

Kabupaten/Kota		2013	2014	2015	2016	2017
Regency/Municipality		(1)	(2)	(3)	(4)	(5)
Kabupaten/Regency		(2)	(3)	(4)	(5)	(6)
1	Cilacap	8,37	8,19	2,63	2,77	4,41
2	Banyumas	8,50	7,09	2,52	2,42	3,91
3	Purbalingga	9,57	9,08	1,62	2,39	3,72
4	Banjarnegara	8,35	7,78	2,97	2,87	3,67
5	Kebumen	10,46	7,36	2,91	2,71	3,25
6	Purworejo	7,14	8,48	3,45	2,66	4,29
7	Wonosobo	8,82	8,44	2,71	2,97	3,21
8	Magelang	8,34	7,91	3,60	2,86	3,47
9	Boyolali	8,21	7,45	2,58	2,65	3,08
10	Klaten	7,92	7,76	2,57	2,31	3,12
11	Sukoharjo	8,42	7,93	2,69	2,34	3,4
12	Wonogiri	8,60	5,99	2,13	2,94	2,32
13	Karanganyar	8,70	7,38	2,40	1,93	3,15
14	Sragen	7,55	8,51	3,05	2,49	3,18
15	Grobogan	7,88	8,03	3,31	2,41	4,05
16	Blora	7,94	7,13	2,85	2,14	2,98
17	Rembang	6,88	7,59	2,66	1,75	3,31
18	Pati	7,57	8,01	3,23	2,31	3,51
19	Kudus	8,31	8,59	3,28	2,32	4,17
20	Jepara	7,95	9,87	4,57	3,45	2,83
21	Demak	8,22	8,69	2,80	2,27	3,57
22	Semarang	8,11	8,63	2,85	2,39	3,67
23	Temanggung	7,01	7,81	2,74	2,42	3,12
24	Kendal	8,07	9,04	4,13	2,47	3,6
25	Batang	8,08	7,66	2,94	2,24	3,44
26	Pekalongan	8,18	8,32	3,42	2,96	4,01
27	Pemalang	6,52	7,38	3,52	2,33	3,64
28	Tegal	7,79	8,48	3,64	2,67	3,58
29	Brebes	9,83	6,20	3,08	2,84	4,24
Kota/ Municipality						
1	Magelang	7,79	7,92	2,70	2,25	3,9
2	Surakarta	8,32	8,01	2,56	2,15	3,1
3	Salatiga	7,67	7,84	2,61	2,19	3,5
4	Semarang	8,19	8,53	2,56	2,32	3,64
5	Pekalongan	7,40	7,82	3,46	2,94	3,61
6	Tegal	5,80	7,40	3,95	2,71	4,03
Jawa Tengah		7,99	8,22	2,73	2,36	3,71

Sumber: BPS Provinsi Jawa Tengah

Source: BPS-Statistics of Jawa Tengah Province

DATA

MENCERDASKAN BANGSA

Enlighten The Nation



**BADAN PUSAT STATISTIK
KABUPATEN PURBALINGGA**

Jl. Letjen S. Parman No. 48 Purbalingga
Telp./Fax : (0281) 891179
E-mail : bps3303@bps.go.id
Homepage : purbalinggakab.bps.go.id

ISSN 0215-6075



9 770215 607004