

KABUPATEN SIGI DALAM ANGKA

SIGI REGENCY in FIGURE

2020



BADAN PUSAT STATISTIK
KABUPATEN SIGI
BPS-Statistic of Sigi Regency

**KABUPATEN SIGI
DALAM ANGKA**

SIGI REGENCY in FIGURE

2020



KABUPATEN SIGI DALAM ANGKA 2020

Sigi Regency in Figures 2020

ISSN: 2655-5301

ISBN : -

No. Publikasi/*Publication Number*: 72100.2002

Katalog /*Catalog*: 1102001.7210

Ukuran Buku/*Book Size*: 14,8 cm x 21 cm

Jumlah Halaman/*Number of Pages* : xxxii + 274 hal/*pages*

Naskah/*Manuscript*:

BPS Kabupaten Sigi

BPS-Statistics of Sigi Regency

Penyunting/*Editor*:

BPS Kabupaten Sigi

BPS-Statistics of Sigi Regency

Gambar Kover/*Cover Design*:

Seksi Integrasi Pengolahan dan Diseminasi Statistik

Section of Integration Processing and Statistics Dissemination

Ilustrasi Kover/*Cover Illustration*:

Wisata Paralayang Wayu, Desa Wayu, Kecamatan Marawola Barat, Kabupaten Sigi

Diterbitkan oleh/*Published by*:

©BPS Kabupaten Sigi/*BPS-Statistics of Sigi Regency*

Dicetak oleh/*Printed by*:

UD.RIO PALU

Dilarang mengumumkan, mendistribusikan, mengomunikasikan, dan/atau menggandakan sebagian atau seluruh isi buku ini untuk tujuan komersil tanpa izin tertulis dari Badan Pusat Statistik.

Prohibited to announce, distribute, communicate, and/or copy part or all of this book for commercial purpose without permission from BPS-Statistics Indonesia.

PETA WILAYAH KABUPATEN SIGI
MAP OF SIGI REGENCY



KEPALA BPS KABUPATEN SIGI
CHIEF STATISTICIAN OF SIGI REGENCY



Ir. Jefrie Wahido, M.Si



KATA PENGANTAR

Buku Kabupaten Sigi Dalam Angka 2020 menyajikan statistik penduduk, ketenagakerjaan, statistik konsumsi dan pengeluaran rumah tangga, pendapatan regional, serta informasi tentang keadaan geografi, iklim, dan pemerintahan.

Data-data statistik yang disajikan merupakan hasil pengumpulan data sekunder dari berbagai instansi dan hasil pengolahan beberapa survei dan sensus yang telah dilaksanakan oleh Badan Pusat Statistik. Dengan terbitnya publikasi ini, diharapkan dapat memberikan informasi kepada pengguna data sebagai bahan monitoring, evaluasi dan penetapan kebijaksanaan pembangunan.

Buku ini dapat diterbitkan berkat kerja sama dan bantuan dari berbagai pihak baik pemerintah maupun swasta. Untuk itu kami ucapkan terima kasih yang sebesar-besarnya, semoga kerja sama ini dapat lebih ditingkatkan pada masa-masa yang akan datang.

Meskipun buku ini telah dipersiapkan dengan sebaik-baiknya, namun masih banyak terdapat kelemahan dan kekurangan, untuk itu saran dan kritik yang konstruktif dari semua pihak senantiasa kami harapkan guna kesempurnaan pada penerbitan yang akan datang. Kritik dan saran dapat dialamatkan ke: bps7210@bps.go.id.

Sigi, April 2020

Kepala BPS

KABUPATEN SIGI

Ir. Jefrie Wahido, M.Si



PREFACE

Sigi Regency in Figures 2020 presenting population statistics, employment statistics and the consumption expenditure of households, regional income, and information about geographic, climate, and governance.

Statistical data which presented are the result of collecting secondary data from various institutions and the processing of some surveys and censuses that have been conducted by the Central Bureau of Statistics. With the release of this publication, is expected to provide information to the users of the data as a monitoring, evaluation and determination of development policies.

The release of this publication has been made possible due to the assistance and contributions of various government institutions and private organizations. To all parties who have been involved in the preparation of this publication, I would like to express my high appreciation and gratitude. Hopefully this cooperation can be further enhanced in the days to come.

Although this book has been prepared as well as possible, but there are still many weaknesses and shortcomings, we always expect the advice and constructive criticism from all sides for the perfection of the upcoming publication. The Advice and constructive criticism can be send to : bps7210@bps.go.id.

Sigi , April 2020
Chief Statistician of
SIGI REGENCY



Ir. Jefrie Wahido, M.Si

DAFTAR ISI / CONTENTS

	Halaman <i>Page</i>
Kata Pengantar	vii
<i>Preface</i>	viii
Daftar Isi/ <i>Contents</i>	ix
Daftar Tabel/ <i>List of Tables</i>	xi
Penjelasan Umum/ <i>Explanatory Notes</i>	xxix
1. Geografi dan Iklim/ <i>Geography and Climate</i>	1
2. Pemerintahan/ <i>Government</i>	15
3. Penduduk dan Ketenagakerjaan/ <i>Population and Employment</i>	37
4. Sosial dan Kesejahteraan Rakyat/ <i>Social and Welfare</i>	59
5. Pertanian, Kehutanan, Peternakan, dan Perikanan/ <i>Agriculture, Forestry, Livestock, and Fishery</i>	129
6. Pertambangan dan Energi/ <i>Mining and Energy</i>	187
7. Industri Manufaktur/ <i>Manufacturing Industry</i>	195
8. Pariwisata/ <i>Tourism</i>	201
9. Transportasi dan Komunikasi/ <i>Transportation and Communication</i>	207
10. Investasi dan Koperasi/ <i>Investment and Cooperatives</i>	217
11. Pengeluaran Penduduk/ <i>Population Expenditure</i>	225
12. Perdagangan/ <i>Trade</i>	233
13. Sistem Neraca Regional/ <i>System of Regional Accounts</i>	243
14. Perbandingan Antar Kabupaten/Kota/ <i>Regency/Municipal Comparasion</i>	267

DAFTAR TABEL/LIST OF TABLES

Halaman
Page

1.	GEOGRAFI DAN IKLIM/GEOGRAPHY AND CLIMATE	
1.1	KEADAAN GEOGRAFI	
	GEOGRAPHY CONDITION	
1.1.1	Batas Wilayah Administrasi Kabupaten Sigi, 2019 <i>Administrative Boundary Sigi Regency, 2019</i>	7
1.1.2	Luas Daerah dan Jumlah Pulau Menurut Kecamatan di Kabupaten Sigi, 2019 <i>Total Area and Number of Islands by Subdistrict in Sigi Regency, 2019</i> .	8
1.1.3	Tinggi Wilayah dan Jarak ke Ibukota Kabupaten Menurut Kecamatan di Kabupaten Sigi, 2019 <i>Altitude and Distance to the Capital of Regency by Subdistrict in Sigi Regency, 2019</i>	10
1.2	IKLIM	
	CLIMATE	
1.2.1	Pengamatan Unsur Iklim Menurut Bulan di Stasiun Meteorologi Mutiara Palu, 2019 <i>Observation of Climate Elements By Months at Meteorology Station of Mutiara Palu , 2019</i>	11
2.	PEMERINTAHAN/GOVERNMENT	
2.1	WILAYAH ADMINISTRATIF	
	ADMINISTRATIVE AREA	
2.1.1	Jumlah Desa1/Kelurahan Menurut Kecamatan di Kabupaten Sigi, 2015 – 2019 <i>Number of Villages1/Kelurahan by Subdistrict in Sigi Regency, 2015 – 2019</i>	19

2.2 SUMBER DAYA MANUSIA

HUMAN RESOURCE

2.2.1	Jumlah Pegawai Negeri Sipil Menurut Jabatan dan Jenis Kelamin di Kabupaten Sigi, Desember 2018 dan Desember 2019 <i>Number of Civil Servants by Occupation and Sex in Sigi Regency, December 2018 dan December 2019</i>	20
2.2.2	Jumlah Pegawai Negeri Sipil Menurut Tingkat Pendidikan dan Jenis Kelamin di Kabupaten Sigi, Desember 2018 dan Desember 2019 <i>Number of Civil Servants by Educational Level and Sex in Sigi Regency, December 2018 and December 2019</i>	22
2.2.3	Jumlah Pegawai Negeri Sipil Menurut Tingkat Kepangkatan dan Jenis Kelamin di Kabupaten Sigi, Desember 2018 dan Desember 2019 <i>Number of Civil Servants by Hierarchy and Sex in Sigi Regency, December 2018 and December 2019</i>	24

2.3 DEWAN PERWAKILAN RAKYAT DAERAH

THE REGIONAL HOUSE OF REPRESENTATIVE

2.3.1	Jumlah Anggota Dewan Perwakilan Rakyat Daerah Menurut Partai Politik dan Jenis Kelamin di Kabupaten Sigi, 2019 <i>Number of Members of The Regional House of Representative by Political Parties and Sex in Sigi Regency, 2019</i>	26
2.3.2	Susunan Keanggotaan DPRD di Kabupaten Sigi, 2019 <i>Membership Organization of The Regional House of Representatives in Sigi Regency, 2019</i>	27
2.3.3	Banyaknya Anggota DPRD Menurut Fraksi dan Tingkat Pendidikan di Kabupaten Sigi, 2019 <i>Number of Local Representative Council by Fraction and Level Education in Sigi Regency, 2019</i>	29
2.3.4	Jumlah Keputusan DPRD Menurut Jenis Keputusan di Kabupaten Sigi, 2018-2019 <i>Number of Acts of Local Local Representative Council by Fraction and Level Education in Sigi Regency, 2018-2019</i>	30

**2.4 KEUANGAN PEMERINTAH
GOVERNMENT FINANCE**

2.4.1	Realisasi Pendapatan Pemerintah Menurut Jenis Pendapatan di Kabupaten Sigi (ribu rupiah), 2016-2019 <i>Actual Revenues of Government by Source of Revenues in Sigi Regency (thousand rupiahs), 2016-2019</i>	31
2.4.2	Realisasi Belanja Pemerintah Menurut Jenis Belanja (ribu rupiah) di Kabupaten Sigi, 2016-2019 <i>Actual Expenditures of Government by Kind of Expenditures in Sigi Regency (thousand rupiahs), 2016-2019</i>	35

**3. PENDUDUK DAN KETENAGAKERJAAN/
POPULATION AND EMPLOYMENT**

3.1 PENDUDUK/POPULATION

3.1.1	Penduduk, Laju Pertumbuhan Penduduk, Distribusi Persentase Penduduk, Kepadatan Penduduk, Rasio Jenis Kelamin Penduduk Menurut Kecamatan di Kabupaten Sigi, 2010 dan 2019 <i>Population, Population Growth Rate, Percentage Distribution of Population, Population Density, and Population Sex Ratio by Subdistrict in Sigi Regency, 2010 and 2019</i>	45
3.1.2	Penduduk, Rumah Tangga, dan Rata-rata Anggota Rumah Tangga Menurut Kecamatan di Kabupaten Sigi, 2019 <i>Population, Households and Average Household Size by Subdistrict in Sigi Regency, 2019</i>	50
3.1.3	Penduduk Menurut Kelompok Umur dan Jenis Kelamin di Kabupaten Sigi, 2019 <i>Population by Age Group and Sex in Sigi Regency, 2019</i>	51

3.2 KETENAGAKERJAAN/EMPLOYMENT

3.2.1	Penduduk Berumur 15 Tahun Keatas Menurut Jenis Kegiatan Selama Seminggu yang Lalu dan Jenis di Kabupaten Sigi, 2019 <i>Population Aged 15 Years and Over by The Type of Activity During The Previous Week and Sex in Sigi Regency, 2019</i>	52
3.2.2	Penduduk Berumur 15 Tahun Keatas Menurut Pendidikan Tertinggi yang Ditamatkan dan Jenis Kegiatan Selama Seminggu yang Lalu di Kabupaten Sigi, 2019 <i>Population Aged 15 Years and Over by Educational Attainment and Type of Activity During The Previous Week in Sigi Regency, 2019</i>	53
3.2.3	Penduduk Berumur 15 Tahun Keatas yang Bekerja Selama Seminggu yang Lalu Menurut Lapangan Pekerjaan Utama dan Jenis Kelamin di Kabupaten Sigi, 2019 <i>Population Aged 15 Years and Over Who Worked During The Previous Week by Main Industry and Sex in Sigi Regency, 2019</i>	54
3.2.4	Penduduk Berumur 15 Tahun Keatas yang Bekerja Selama Seminggu yang Lalu Menurut Jumlah Jam Kerja Seluruhnya dan Jenis Kelamin di Kabupaten Sigi, 2019 <i>Population Aged 15 Years and Over Who Worked During The Previous Week by Total Working Hours and Sex in Sigi Regency, 2019</i>	55
3.2.5	Penduduk Berumur 15 Tahun Keatas yang Bekerja Selama Seminggu yang Lalu Menurut Status Pekerjaan Utama dan Jenis Kelamin di Kabupaten Sigi, 2019 <i>Population Aged 15 Years and Over Who Worked During The Previous Week by Main Employment Status and Sex in Sigi Regency, 2019</i>	56
3.2.6	Pencari Kerja Terdaftar dan Ditempatkan Menurut Jenis Kelamin di Kabupaten Sigi, 2019 <i>Job Seekers Registered and Placed by Sex in Sigi Regency, 2019</i>	57
3.2.7	Pencari Kerja Terdaftar dan Ditempatkan Menurut Tingkat Pendidikan di Kabupaten Sigi, 2019 <i>Job Seekers Registered and Placed by Education Grade in Sigi Regency, 2019</i>	58

4. SOSIAL DAN KESEJAHTERAAN RAKYAT/SOCIAL AND WELFARE

4.1 PENDIDIKAN

EDUCATION

- 4.1.1 Persentase Penduduk Usia 7-24 Tahun Menurut Jenis Kelamin, Kelompok Umur Sekolah, dan Partisipasi Sekolah di Kabupaten Sigi, 2019
Percentage of Population Aged 7-24 Years by Sex, Age Group, and School Participation in Sigi Regency, 2019..... 67
- 4.1.2 Angka Partisipasi Murni (APM) dan Angka Partisipasi Kasar (APK) Menurut Jenjang Pendidikan di Kabupaten Sigi, 2018 dan 2019
Net Enrollment Rate and Gross Participation Rates by Educational Level in Sigi Regency, 2018 and 2019..... 69
- 4.1.3 Jumlah Sekolah, Guru, dan Murid Taman Kanak-Kanak (TK) di Bawah Kementerian Pendidikan dan Kebudayaan Menurut Kecamatan di Kabupaten Sigi, 2018/2019 dan 2019/2020
Number of Schools, Teachers, and Pupils in Kindergarten Under The Ministry of Education and Culture by Subdistrict in Sigi Regency, 2018/2019 and 2019/2020..... 70
- 4.1.4 Jumlah Sekolah, Guru, dan Murid Raudatul Athfal (RA) di Bawah Kementerian Agama Menurut Kecamatan di Kabupaten Sigi, 2018/2019 dan 2019/2020
Number of Schools, Teachers, and Pupils in Raudatul Athfal (RA) Under The Ministry of Religious Affairs by Subdistrict in Sigi Regency, 2018/2019 dan 2019/2020..... 73
- 4.1.5 Jumlah Sekolah, Guru, dan Murid Sekolah Dasar (SD) di Bawah Kementerian Pendidikan dan Kebudayaan Menurut Kecamatan di Kabupaten Sigi, 2018/2019 dan 2019/2020
Number of Schools, Teachers, and Pupils in Primary Schools Under The Ministry of Education and Culture by Subdistrict In Sigi Regency, 2018/2019 and 2019/2020..... 74

4.1.6	<p>Jumlah Sekolah, Guru, dan Murid Madrasah Ibtidaiyah (MI) di Bawah Kementerian Agama Menurut Kecamatan Menurut Kecamatan di Kabupaten Sigi, 2018/2019 dan 2019/2020 <i>Number of Schools, Teachers, and Pupils in Madrasah Ibtidaiyah (MI) Under The Ministry of Religious Affairs by Subdistrict in Sigi Regency, 2018/2019 and 2019/2020</i>.....</p>	77
4.1.7	<p>Jumlah Sekolah, Guru, dan Murid Sekolah Menengah Pertama (SMP) di Bawah Kementerian Pendidikan dan Kebudayaan Menurut Kecamatan di Kabupaten Sigi, 2018/2019 dan 2019/2020 <i>Number of Schools, Teachers, and Pupils in Junior High Schools Under The Ministry of Education and Culture by Subdistrict in Sigi Regency, 2018/2019 and 2019/2020</i>.....</p>	80
4.1.8	<p>Jumlah Sekolah, Guru, dan Murid Madrasah Tsanawiyah (MTs) di Bawah Kementerian Agama Menurut Kecamatan di Kabupaten Sigi, 2018/2019 dan 2019/2020 <i>Number of Schools, Teachers, and Pupils in Madrasah Tsanawiyah (MTs) Under The Ministry of Religious Affairs by Subdistrict in Sigi Regency, 2018/2019 and 2019/2020</i>.....</p>	83
4.1.9	<p>Jumlah Sekolah, Guru, dan Murid Sekolah Menengah Atas (SMA) di Bawah Kementerian Pendidikan dan Kebudayaan Menurut Kecamatan di Kabupaten Sigi, 2018/2019 dan 2019/2020 <i>Number of Schools, Teachers, and Pupils in Senior High Schools Under The Ministry of Education and Culture by Subdistrict in Sigi Regency, 2018/2019 and 2019/2020</i>.....</p>	86
4.1.10	<p>Jumlah Sekolah, Guru, dan Murid Sekolah Menengah Kejuruan (SMK) di Bawah Kementerian Pendidikan dan Kebudayaan Menurut Kecamatan di Kabupaten Sigi, 2018/2019 dan 2019/2020 <i>Number of Schools, Teachers, and Pupils in Vocational High Schools Under The Ministry of Education and Culture by Subdistrict in Sigi Regency, 2018/2019 and 2019/2020</i>.....</p>	89

4.1.11	Jumlah Sekolah, Guru, dan Murid Madrasah Aliyah (MA) di Bawah Kementerian Agama Menurut Kecamatan di Kabupaten Sigi, 2018/2019 dan 2019/2020 <i>Number of Schools, Teachers, and Pupils in Madrasah Aliyah (MA) Under the Ministry of Religious Affairs by Subdistrict in Sigi Regency, 2018/2019 and 2019/2020</i>	92
4.1.12	Jumlah Desa1/Kelurahan yang Memiliki Fasilitas Sekolah Menurut Kecamatan dan Tingkat Pendidikan, 2014-2019 <i>Number of Villages1 Having Educational Facilities by Subdistrict and Educational Level, 2014 - 2019</i>	95
4.2	KESEHATAN	
	HEALTH	
4.2.1	Jumlah Desa1/Kelurahan Yang Memiliki Sarana Kesehatan Menurut Kecamatan di Kabupaten Sigi, 2014– 2019 <i>Number of Villages1 Having Health Facilities by Sub District in Sigi Regency, 2014– 2019</i>	100
4.2.2	Jumlah Tenaga Kesehatan Menurut Kecamatan di Kabupaten Sigi, 2019 <i>Number of Medical Personnel by Sub District in Sigi Regency, 2019</i>	103
4.2.3	Jumlah Dokter Spesialis, Dokter Umum, dan Dokter Gigi Menurut Sarana Pelayanan Kesehatan di Kabupaten Sigi, 2019 <i>Number of Specialist Doctor, Generalist Doctor, and Dentist by Type of Health Facility in Sigi Regency, 2019</i>	104
4.2.4	Persentase Penduduk yang Mempunyai Keluhan Kesehatan Selama Sebulan Terakhir di Kabupaten Sigi, 2014–2019 <i>Percentage of People Who Had Health Complaint During a Month Prior to The Survey in Sigi regency, 2014–2019</i>	105

4.2.5	Jumlah Pembantu Pembina Keluarga Berencana Desa (PPKBD) dan Sub Pembantu Pembina Keluarga Berencana Desa (Sub PPKBD) Menurut Kecamatan di Kabupaten Sigi, 2019 <i>Number of Specialist Doctor, Generalist Doctor, and Dentist by Type of Health Facility in Sigi Regency, 2019</i>	106
4.2.6	Jumlah Pasangan Usia Subur (PUS) dan Peserta KB Aktif Menurut Kecamatan di Kabupaten Sigi, 2019 <i>Number of Eligible Couples and Family Planning Participants by Subdistrict in Sigi Regency, 2019</i>	107
4.2.7	Jumlah Akseptor Baru Menurut Metode Kontrasepsi dan Kecamatan, 2019 <i>Number of New Acceptors by Contraception Method and Districts, 2019</i>	109
4.3	KRIMINALITAS	
	CRIME	
4.3.1	Jumlah Tindak Pidana Menurut Kepolisian Sektor di Kabupaten Sigi, 2019 <i>Number of Reported Criminal Cases by Sector Police in Sigi Regency, 2019</i>	110
4.3.2	Presentase Penyelesaian Tindak Pidana Menurut Kepolisian Sektor di Kabupaten Sigi, 2019 <i>Percentage of Crime Clearance Rate Sector Police in Sigi Regency, 2019</i>	111
4.3.3	Banyaknya Kejahatan Terhadap Jiwa/Badan Menurut Jenisnya di Kabupaten Sigi, 2019 <i>Number of Crime Against People/Body by Type of Crime in Sigi Regency, 2019</i>	112
4.3.4	Banyaknya Kejahatan Terhadap Benda Menurut Jenisnya di Kabupaten Sigi, 2019 <i>Number of Crime Value Thing by Type of Crime in Sigi Regency, 2019...</i>	113

4.4 AGAMA DAN SOSIAL LAINNYA

RELIGION AND OTHER SOCIAL AFFAIRS

4.4.1	Jumlah Penduduk Menurut Kecamatan dan Agama yang Dianut di Kabupaten Sigi, 2019 <i>Population by Sub District and Religion in Sigi Regency, 2019</i>	114
4.4.2	Jumlah Tempat Peribadatan Menurut Kecamatan di Kabupaten Sigi, 2018 ¹ <i>Number of Places of Worship by Sub District and Religion in Sigi Regency, 2018¹</i>	115
4.4.3	Banyaknya Rohaniawan Menurut Agama di Kabupaten Sigi, 2018 ¹ <i>Number of Spiritualist by Religion in Sigi Regency, 2018¹</i>	116
4.4.4	Banyaknya Jemaah Haji yang Diberangkatkan Menurut Kecamatan dan Jenis Kelamin di Kabupaten Sigi, 2018 ¹ <i>Number of Moslem Pilgrims Departed by Subdistrict and Sex in Sigi Regency, 2018¹</i>	117
4.4.5	Banyaknya Jemaah Haji yang Diberangkatkan Menurut Kecamatan dan Jenis Pekerjaan di Kabupaten Sigi, 2018 ¹ <i>Number of Moslem Pilgrims Departed by Subdistrict and Type of Job in Sigi Regency, 2018¹</i>	118
4.4.6	Banyaknya Jemaah Haji yang Diberangkatkan Menurut Kecamatan dan Tingkat Pendidikan di Kabupaten Sigi, 2018 ¹ <i>Number of Moslem Pilgrims Departed by Subdistrict and Education in Sigi Regency, 2018¹</i>	120
4.4.7	Tarif Ongkos Naik Haji (ONH) pada Musim Haji di Kabupaten Sigi, 2015-2018 ¹ <i>The Cost of The Pilgrimage during the Pilgrimage Season in Sigi Regency, 2015-2018¹</i>	122
4.4.8	Jumlah Desa ¹ /Kelurahan yang Mengalami Bencana Alam ² Menurut Kecamatan di Kabupaten Sigi, 2014– 2019 <i>Number of Villages¹ that Had Natural Disaster² by Sub District in Sigi Regency, 2014– 2019</i>	123

4.5 KEMISKINAN

POVERTY

4.5.1	Garis Kemiskinan, Jumlah, dan Persentase Penduduk Miskin di Kabupaten Sigi, 2015-2019 <i>Population Line, Number, and Percentage of Poor People in Sigi Regency, 2015-2019</i>	125
4.5.2	Indeks Kedalaman Kemiskinan dan Indeks Keparahan Kemiskinan di Kabupaten Sigi, 2012–2019 <i>Poverty Gap Index and Poverty Severity Index in Sigi Regency, 2012–2019</i>	126
4.5.3	Banyaknya Keluarga Fakir Miskin yang Mendapat Pelayanan/Bantuan Kesejahteraan Sosial Menurut Kecamatan di Kabupaten Sigi, 2017-2019 <i>Number of Poor Families Receiving Social Welfare Service or Help by Subdistrict in Sigi Regency, 2017-2019</i>	127

5. PERTANIAN, KEHUTANAN, PETERNAKAN, DAN PERIKANAN

AGRICULTURE, FORESTRY, LIVESTOCK, AND FISHERY

5.1 TANAMAN PANGAN

FOOD CROPS

5.1.1	Luas Panen, Produktivitas, dan Produksi Padi Menurut Kecamatan (ha), 2019 <i>Harvested Area, Productivity, dan Production of Paddy by Subdistrict (ha), 2019</i>	137
5.1.2	Produksi Padi ¹ dan Beras Menurut Kecamatan (ha), 2019 <i>Paddy and Rice Production¹ by Subdistrict (ha), 2019</i>	138
5.1.3	Produksi Jagung dan Kedelai Menurut Kecamatan (ha), 2019 <i>Production of Maize and Soybeans by Subdistrict (ha), 2019</i>	139

5.2 HORTIKULTURA
HORTICULTURE

5.2.1 Luas Panen Tanaman Sayuran Menurut Kecamatan dan Jenis Tanaman di Kabupaten Sigi (ha), 2018 dan 2019
Harvested Area of Vegetables by Subdistrict and Kind of Plant in Sigi Regency (ha), 2018 and 2019..... 140

5.2.2 Produksi Tanaman Sayuran Menurut Kecamatan dan Jenis Tanaman di Kabupaten Sigi (kuintal), 2018 dan 2019
Production of Vegetables by Subdistrict and Kind of Plant in Sigi Regency (quintal), 2018 and 2019..... 143

5.2.3 Luas Panen Tanaman Sayuran dan Buah–Buahan Semusim Menurut Jenis Tanaman di Kabupaten Sigi (ha), 2016 - 2019
Harvested Area of Seasonal Vegetables and Fruits by Kind of Plant in Sigi Regency (ha), 2016 - 2019..... 146

5.2.4 Produksi Tanaman Sayuran dan Buah–Buahan Semusim Menurut Jenis Tanaman di Kabupaten Sigi (kuintal), 2016 - 2019
Production of Seasonal Vegetables and Fruits by Kind of Plant in Sigi Regency (quintal), 2016 - 2019..... 148

5.2.5 Luas Panen Tanaman Biofarmaka Menurut Kecamatan dan Jenis Tanaman di Kabupaten Sigi (m2), 2018 dan 2019
Harvested Area of Medicinal Plants by Subdistrict and Kind of Plant in Sigi Regency (m2), 2018 and 2019..... 150

5.2.6 Produksi Tanaman Biofarmaka Menurut Kecamatan dan Jenis Tanaman di Kabupaten Sigi (kg), 2018 dan 2019
Production of Medicinal Plants by Subdistrict and Kind of Plant in Sigi Regency (kg), 2018 and 2019..... 152

5.2.7 Luas Panen Tanaman Biofarmaka Menurut Jenis Tanaman di Kabupaten Sigi (m2), 2016 - 2019
Harvested Area of Medicinal Plants by Kind of Plant in Sigi Regency (m2), 2016 - 2019..... 154

5.2.8 Produksi Tanaman Biofarmaka Menurut Jenis Tanaman di Kabupaten Sigi (kg), 2016 -2019
Production of Medicinal Plants by Kind of Plant in Sigi Regency (kg), 2016 - 2019..... 155

5.2.9	Luas Panen Tanaman Hias Menurut Kecamatan dan Jenis Tanaman di Kabupaten Sigi (m2), 2018 dan 2019 <i>Harvested Area of Ornamental Plants by Subdistrict and Kind of Plant in Sigi Regency (m2), 2018 and 2019</i>	156
5.2.10	Produksi Tanaman Hias Menurut Kecamatan dan Jenis Tanaman di Kabupaten Sigi (tangkai), 2018 dan 2019 <i>Production of Ornamental Plants by Subdistrict and Kind of Plant in Sigi Regency (stalks), 2018 and 2019</i>	158
5.2.11	Luas Panen Tanaman Hias Menurut Jenis Tanaman di Kabupaten Sigi (m2), 2016 -2019 <i>Harvested Area of Ornamental Plants by Kind of Plant in Sigi Regency (m2), 2016 -2019</i>	160
5.2.12	Produksi Tanaman Hias Menurut Jenis Tanaman di Kabupaten Sigi (tangkai), 2016 - 2019 <i>Production of Ornamental Plants by Kind of Plant in Sigi Regency (stalks), 2016 - 2019</i>	162
5.2.13	Produksi Buah-buahan Menurut Kecamatan dan Jenis Tanaman di Kabupaten Sigi (kuintal), 2018 dan 2019 <i>Production of Fruits by Subdistrict and Kind of Plant in Sigi Regency (quintal), 2018 and 2019</i>	164
5.2.14	Produksi Buah-Buahan dan Sayuran Tahunan Menurut Jenis Tanaman di Kabupaten Sigi (kuintal), 2016 -2019 <i>Production of Annual Fruits and Vegetables by Kind of Plant in Sigi Regency (quintal), 2016 -2019</i>	167
5.3	PERKEBUNAN	
	ESTATE CROPS	
5.3.1	Luas Areal Tanaman Perkebunan Menurut Kecamatan dan Jenis Tanaman di Kabupaten Sigi (ha), 2018 dan 2019 <i>Planted Area of Estate Crops by Subdistrict and Type of Crops (ha), 2018 and 2019</i>	169

5.3.2	Produksi Perkebunan Menurut Kecamatan dan Jenis Tanaman (ton), 2018 dan 2019 <i>Production of Estate by Subdistrict and Type of Crops (ton), 2018 and 2019</i>	174
5.4	KEHUTANAN FORESTRY	
5.4.1	Luas Kawasan Hutan Menurut Kecamatan (ha) 2019 <i>Extent of Forest Area by Subdistrict (ha), 2019</i>	179
5.5	PETERNAKAN LIVESTOCK	
5.5.1	Populasi Ternak dan Unggas Menurut Kecamatan di Kabupaten Sigi, 2019 <i>Livestock Population and Poultry Population by Sub District in Sigi Regency, 2019</i>	181
5.6	PERIKANAN FISHERY	
5.6.1	Jumlah Rumah Tangga Perikanan Tangkap Menurut Kecamatan dan Jenis Penangkapan, 2018-2019 <i>Number of Fish Capture Households by Subdistrict and Type of Captures, 2018-2019</i>	183
5.6.2	Produksi Perikanan Tangkap Menurut Kecamatan dan Jenis Penangkapan (ton), 2018-2019 <i>Production of Fish Capture Households by Subdistrict and Type of Captures (ton), 2018-2019</i>	184
5.6.3	Jumlah Rumah Tangga Perikanan Budidaya Menurut Kecamatan dan Jenis Budidaya di Kabupaten Sigi, 2019 <i>Number of Aquaculture Households by Subditrict and Type of Aquaculture in Sigi Regency, 2019</i>	185

5.6.4	Produksi Perikanan Budidaya Menurut Kecamatan dan Jenis Budidaya di Kabupaten Sigi (ton), 2019 <i>Production of Aquaculture Households by Subdistrict and Type of Aquaculture in Sigi Regency (ton), 2019</i>	186
6.	PERTAMBANGAN DAN ENERGI/MINING AND ENERGY	
6.1	Daya Terpasang, Produksi, dan Distribusi Listrik PT. PLN (Persero) pada Cabang/Ranting PLN Menurut Rayon Kecamatan di Kabupaten Sigi, 2019 <i>Installed Electricity Power, Production, and Distribution of PT. PLN (Persero) at PLN Branch by Rayon in Sigi Regency, 2019</i>	191
6.2	Jumlah Pelanggan Listrik Menurut Rayon di Kabupaten Sigi, 2015 - 2019 <i>Number of Electricity Customers by Rayon in Sigi Regency, 2015 - 2019</i>	192
6.3	Jumlah Pelanggan dan Air yang Disalurkan Menurut Kecamatan di Kabupaten Sigi, 2019 <i>Number of Customers and Distributed Water by Subdistrict in Sigi Regency, 2019</i>	193
6.4	Jumlah Pelanggan dan Air yang Disalurkan Menurut Kecamatan di Kabupaten Sigi, 2019 <i>Number of Customers and Distributed Water by Subdistrict in Sigi Regency, 2019</i>	194
7.	INDUSTRI MANUFAKTUR/MANUFACTURING INDUSTRY	
7.1	Perusahaan, Tenaga Kerja, dan Pengeluaran untuk Tenaga Kerja Menurut Klasifikasi Industri di Kabupaten Sigi, 2019 <i>Number of Establishments, Worker Engaged, and Labor Costs by Industrial Classification in Sigi Regency, 2019</i>	199

8. PARIWISATA/TOURISM

- 8.1 Jumlah Rumah Makan/Restoran Menurut Kecamatan di Kabupaten Sigi, 2016-2019
Number of Restaurants by Subdistrict by Sigi Regency, 2016-2019..... 205
- 8.2 Jumlah Hotel dan Akomodasi Lainnya Menurut Klasifikasi di Kabupaten Sigi, 2019
Number of Hotel and Other Accomodations by Classification in Sigi Regency, 2019..... 206

**9. TRANSPORTASI DAN KOMUNIKASI/
TRANSPORTATION AND COMMUNICATION**

9.1 TRANSPORTASI

TRANSPORTATION

- 9.1.1 Panjang Jalan Menurut Tingkat Kewenangan Pemerintahan di Kabupaten Sigi (km), 2017-2019
Length of Roads by Level of Government Authority in Sigi Regency (km), 2017-2019..... 211
- 9.1.2 Panjang Jalan Menurut Jenis Permukaan Jalan di Kabupaten Sigi (km), 2017-2019
Length of Roads by Type of Road Surface in Sigi Regency (km), 2017-2019..... 212
- 9.1.3 Panjang Jalan Menurut Kondisi Jalan di Kabupaten Sigi (km), 2017-2019
Length of Roads by Condition of Roads in Sigi Regency (km), 2017-2019..... 213
- 9.1.4 Jumlah Kendaraan Bermotor Menurut Nomor Tanda Kendaraan Bermotor di Kabupaten Sigi, 2019
Number of Motor Vehicles by Motor Vehicle Number Sign in Sigi Regency, 2019..... 214

9.2 POS DAN TELEKOMUNIKASI/POST AND TELECOMMUNICATION

9.2.1	Jumlah Kantor Pos Pembantu Menurut Kecamatan di Kabupaten Sigi, 2015-2019 <i>Number of Post Office by Subdistrict in Sigi Regency, 2015-2019</i>	215
-------	-----------------------------------------------------------------------------------------------------------------------------------------------------------	-----

10. INVESTASI DAN KOPERASI/INVESTMENT AND COOPERATIVES

10.1 INVESTASI

INVESTMENT

10.1.1	Realisasi Investasi Penanaman Modal Dalam Negeri Menurut Tahun di Kabupaten Sigi (Juta Rupiah), 2017-2019 <i>Domestic Direct Investment Realization in Investment by Years in Sigi Regency (Millions Rupiahs), 2017-2019</i>	221
--------	---------------------------------------------------------------------------------------------------------------------------------------------------------------------------------------------------------------------------------------	-----

10.2 KOPERASI

COOPERATIVE

10.2.1	Jumlah Koperasi Aktif Menurut Kecamatan di Kabupaten Sigi, 2016–2019 <i>Number of Active Cooperative by Subdistrict in Sigi Regency, 2016–2019</i>	222
10.2.2	Jumlah Koperasi Menurut Tipe Koperasi dan Kecamatan di Kabupaten Sigi, 2019 <i>Number of Cooperatives by Type of Cooperative and Subdistrict in Sigi Regency, 2019</i>	223
10.2.2	Jumlah Koperasi dan Anggota Menurut Jenis Koperasi di Kabupaten Sigi, 2019 <i>Number of Cooperatives and Members by Type of Cooperatives in Sigi Regency, 2019</i>	224

11. PENGELUARAN PENDUDUK/POPULATION EXPENDITURE

11.1 Rata-rata Pengeluaran per Kapita Sebulan Menurut Kelompok Komoditas (rupiah) di Kabupaten Sigi, 2018 dan 2019
Monthly Average Expenditure per Capita by Commodity Group (rupiahs) in Sigi Regency, 2018 and 2019..... 229

11.2 Persentase Pengeluaran per Kapita Sebulan Menurut Kelompok Komoditas di Kabupaten Sigi, 2018 dan 2019
Percentage of Monthly Expenditure per Capita by Commodity Group in Sigi Regency, 2018 and 2019..... 230

11.3 Persentase Penduduk Menurut Golongan Pengeluaran Per Kapita Sebulan di Kabupaten Sigi, 2018 dan 2019
Percentage of Population by Expenditure Per Capita Per Month in Sigi Regency, 2018 and 2019..... 231

12. PERDAGANGAN/TRADE

12.1 Jumlah Perusahaan Menurut Badan Hukum di Kabupaten Sigi, 2015-2019
Number of Establishments by Type of Business Entity in Sigi, 2015-2019..... 239

12.2 Jumlah Pasar Aktif dan Pedagang yang Dikelola Pemerintah Daerah Menurut Kecamatan di Kabupaten Sigi, 2019
Number Markets and Seller Managed by Local Government by Subdistrict in Sigi Regency, 2019..... 240

12.3 Banyaknya Sarana Perdagangan Menurut Jenisnya di Kabupaten Sigi, 2019
Number of Trade Media by Types in Sigi Regency, 2019..... 241

12.4 Jumlah Sarana Perdagangan Menurut Jenisnya di Kabupaten Sigi, 2016-2019
Number of Trading Facilities by Type of Facility In Sigi Regency, 2016-2019..... 242

13. SISTEM NERACA REGIONAL/SYSTEM OF REGIONAL ACCOUNTS

13.1	Produk Domestik Regional Bruto Atas Dasar Harga Berlaku Menurut Lapangan Usaha di Kabupaten Sigi (miliar rupiah), 2015 - 2019 <i>Gross Regional Domestic Product at Current Market Prices by Industry in Sigi Regency (billion rupiahs), 2015 - 2019</i>	257
13.2	Produk Domestik Regional Bruto Atas Dasar Harga Konstan 2010 Menurut Lapangan Usaha di Kabupaten Sigi (miliar rupiah), 2015 - 2019 <i>Gross Regional Domestic Product at 2010 Constant Market Prices by Industry in Sigi Regency (billion rupiahs), 2015 - 2019</i>	259
13.3	Distribusi Persentase Produk Domestik Regional Bruto Atas Dasar Harga Berlaku Menurut Lapangan Usaha di Kabupaten Sigi, 2015 - 2019 <i>Percentage Distribution of Gross Regional Domestic Product at Current Market Prices by Industry in Sigi Regency, 2015 - 2019</i>	261
13.4	Laju Pertumbuhan Produk Domestik Regional Bruto Atas Dasar Harga Konstan 2010 Menurut Lapangan Usaha di Kabupaten Sigi (persen), 2015 - 2019 <i>Growth Rate of Gross Regional Domestic Product at 2010 Constant Market Prices by Industry in Sigi Regency (percent), 2015 - 2019</i>	263
13.5	Produk Domestik Regional Bruto Atas Dasar Harga Berlaku Menurut Jenis Pengeluaran di Kabupaten Sigi (miliar rupiah), 2015–2019 <i>Gross Regional Domestic Product at Current Market Prices by Type of Expenditure in Sigi Regency (billion rupiahs), 2015–2019</i>	265
13.6	Produk Domestik Regional Bruto Atas Dasar Harga Konstan 2010 Menurut Jenis Pengeluaran di Kabupaten Sigi (miliar rupiah), 2015–2019 <i>Gross Regional Domestic Product at 2010 Constant Market Prices by Type of Expenditure in Sigi Regency (billion rupiahs), 2015–2019</i>	266

**14. PERBANDINGAN ANTAR KABUPATEN/KOTA/
REGENCY/MUNICIPAL COMPARASION**

14.1	Jumlah Penduduk Menurut Kabupaten/Kota di Provinsi Sulawesi Tengah (ribu), 2015–2019 <i>Population by Regency/Municipality in Sulawesi Tengah Province (thousand), 2015–2019</i>	271
14.2	Laju Pertumbuhan Produk Domestik Regional Bruto Atas Dasar Harga Konstan 2010 Menurut Kabupaten/Kota di Provinsi Sulawesi Tengah (persen), 2015–2019 <i>Rate of Growth of Gross Regional Domestic Products at Constant 2010 Prices by Regency/Municipality in Sulawesi Tengah Province (percent), 2015–2019</i>	272
14.3	Jumlah Penduduk Miskin Menurut Kabupaten/Kota di Provinsi Sulawesi Tengah (ribu), 2015–2019 <i>Number of Poor Population by Regency/Municipality in Sulawesi Tengah Province (thousand), 2015–2019</i>	273
14.4	Indeks Pembangunan Manusia Menurut Kabupaten/ Kota di Provinsi Sulawesi Tengah, 2015–2019 <i>Human Development Index by Regency/Municipality in Sulawesi Tengah Province, 2015–2019</i>	274

PENJELASAN UMUM/EXPLANATORY NOTES

Tanda-tanda, satuan-satuan, dan lain-lainnya yang digunakan dalam publikasi ini adalah sebagai berikut:

Symbols, measurement units, and acronyms which are used in this publication, are as follows:

1. TANDA-TANDA/SYMBOLS

Data tidak tersedia/Data not available	: ...
Tidak ada atau nol /Null or zero	: -
Data dapat diabaikan/Data negligible	: 0
Tanda decimal/Decimal point	: ,
Data tidak dapat ditampilkan/Not applicable	: NA
Angka estimasi/Estimated figures	: e
Angka diperbaiki/Revised figures	: r
Angka sementara/Preliminary figures	: x
Angka sangat sementara/Very preliminary figures	: xx
Angka sangat sangat sementara/Very very preliminary figures	: xxx

2. SATUAN/UNITS

barel/barrel	: 158,99 liter/litres = 1/6,2898 m ³
hektar (ha)/hectare (ha)	: 10 000 m ²
kilometer (km)/kilometres (km)	: 1 000 meter/meters (m)
knot/knot	: 1,8523 km/jam (km/hour)
kuintal/quintal	: 100 kg
KWh	: 1 000 Watt hour
MWh	: 1 000 KWh
liter (untuk beras)/litre (for rice)	: 0,80 kg
MMSCF	: 1/35,3 m ³
metrik ton (m.ton)/metric ton (m. ton)	: 0,98421 long ton = 1 000 kg
ons/ounce	: 28,31 gram/grams
ton	: 1 000 kg

Satuan lain: buah, dus, butir, helai/lembar, kaleng, batang, pulsa, ton kilometer (ton-km), jam, menit, persen (%).

Other units: unit, pack, pieces, sheet, tin, pulse, ton-kilometres(ton-km), hour, minute, percent (%).

Perbedaan angka di belakang koma disebabkan oleh pembulatan angka.
The difference in decimal numbers is caused by rounding.



Kecamatan Kulawi memiliki persentase luas wilayah paling besar di Kabupaten Sigi

◆ 20,28%

Kulawi Subdistrict has the largest percentage area in Sigi Regency

Kecamatan Pipikoro merupakan kecamatan dengan jarak terjauh dari Ibukota Kabupaten Sigi



123 KM

Pipikoro Subdistrict has the farthest distance from Capital Regency

Ibukota Kecamatan Marawola Barat merupakan Ibukota Kecamatan yang paling tinggi di Kabupaten Sigi

1350 mDPL



Marawola Barat Subdistrict has the highest above mean sea level

PENJELASAN TEKNIS

1. Secara astronomis, Kabupaten Sigi terletak pada posisi 119°38'45" - 120°21'24" Bujur Timur dan 0°52'16" - 2°03'21" Lintang Selatan.
2. Berdasarkan posisi geografisnya Kabupaten Sigi memiliki batas-batas: Utara - Kabupaten Donggala dan Kota Palu; Selatan - Kabupaten Luwu Utara Provinsi Sulawesi Selatan; Barat - Kabupaten Mamuju dan Mamuju Utara Provinsi Sulawesi Barat dan Kabupaten Donggala; Timur - Kabupaten Poso dan Kabupaten Sigi.
3. Kabupaten Sigi terdiri dari 15 kecamatan yang seluruhnya terletak di dekat garis khatulistiwa.
4. Jarak ke ibu kota kabupaten adalah jarak darat dari ibu kota kecamatan ke ibu kota kabupaten.
5. Tinggi Wilayah adalah ketinggian ibu kota kecamatan terhadap permukaan air laut.
6. Data Curah Hujan (mm) adalah ketinggian air hujan yang terkumpul dalam penakar hujan pada tempat yang datar, tidak menyerap, tidak meresap dan tidak mengalir. Unsur hujan 1 (satu) milimeter artinya dalam luasan satu meter persegi pada tempat yang datar tertampung air hujan setinggi satu milimeter atau tertampung air hujan

TECHNICAL NOTES

1. *Astronomically, Sigi Regency is located at position 119°38'45"-120°21'24" East Longitude and 0°52'16"-2°03'21" South Latitude.*
2. *In terms of geographic position, Sigi Regency has boundaries as follows North - Donggala Regency and Palu City; South - Luwu Utara Regency Sulawesi Selatan Province; West - Mamuju Regency and Mamuju Utara Regency Sulawesi Barat Province; East - Poso Regency and Parigi Mouong Regency.*
3. *Sigi Regency consists of 15 subdistricts which is entirely located near the equator.*
4. *The distance to the capital of the district is a short distance inland from the capital to the capital of the district.*
5. *Altitude of the region is the altitude between capital district's land and the sea.*
6. *Rainfall (mm) is the height of rainwater collected in a graduated rain on a leve, does not absorb, not pervasive and does not flow. Elements rainy one (1) millimeter means in the area of one square meter in a flat accommodated approximately onemillimeter ofrain water or rain water accommodated as much as one liter.*

- sebanyak satu liter.
7. Suhu udara adalah ukuran energi kinetik rata – rata dari pergerakan molekul – molekul. Suhu suatu benda ialah keadaan yang menentukan kemampuan benda tersebut, untuk memindahkan (transfer) panas ke benda – benda lain atau menerima panas dari benda – benda lain tersebut. Dalam sistem dua benda, benda yang kehilangan panas dikatakan benda yang bersuhu lebih tinggi.
 8. **Lama penyinaran matahari** merupakan salah satu dari beberapa unsur klimatologi, dan didefinisikan sebagai kekuatan matahari yang melebihi $120 \text{ W} / \text{m}^2$.
7. *The air temperature is a measure of the kinetic energy - average of the movement of molecules - molecules. Temperature of an object is a state that determines the ability of these objects, to move (transfer) of heat to objects - objects of others or receive heat from objects - objects such other. In a system of two objects, objects that heat loss is said to objects higher temperature.*
 8. *Solar radiation is one of several elements climatology, and is defined as the power of the sun exceeding $120 \text{ W} / \text{m}^2$.*

9. **Kelembaban udara/legas udara** adalah jumlah kandungan uap air yang ada dalam udara. Kandungan uap air di udara berubah-ubah bergantung pada suhu. Makin tinggi suhu, makin banyak kandungan uap airnya. Alat pengukur kelembapan udara adalah higrometer. Kelembapan udara ada 2 jenis sebagai berikut:
- **Kelembapan mutlak (absolut)** yaitu bilangan yang menunjukkan jumlah uap air dalam satuan gram pada satu meter kubik udara.
 - **Kelembapan relatif (nisbi)**, yaitu angka dalam persen yang menunjukkan perbandingan antara banyaknya uap air yang benar-benar dikandung udara pada suhu tertentu dan jumlah uap air maksimum yang dapat dikandung udara.

9. *Humidity air/air Legas is the amount of water vapor content in the air. The content of water vapor in the air vary depending to temperature. The higher the temperature, the more water vapor content. Humidity gauges are hygrometer. Humidity there are 2 types as follows:*
- *The absolute humidity (absolute) is a number that indicates the amount of water vapor in grams in one cubic meter of air.*
 - *Relative humidity (relative), the figures in percent which shows a comparison between the amount of water vapor actually contained the air at a specific temperature and the maximum amount of water vapor that can be contained in the air.*

1.1 KEADAAN GEOGRAFI GEOGRAPHY CONDITION

Tabel 1.1.1 **Batas Wilayah Administrasi Kabupaten Sigi, 2019**
Table 1.1.1 **Administrative Boundary Sigi Regency, 2019**

Arah Direction	Perbatasan Border Area
(1)	(2)
Utara	Kabupaten Donggala dan Kota Palu
North	Donggala Regency and Palu Municipality
Selatan	Provinsi Sulawesi Selatan
South	Sulawesi Selatan Province
Barat	Kabupaten Donggala dan Provinsi Sulawesi Barat
West	Donggala Regency and Sulawesi Barat Province
Timur	Kabupaten Poso dan Kabupaten Sigi
East	Poso Regency and Sigi Regency

Sumber/Source:

Badan Pusat Statistik/BPS-Statistics of Sigi Regency

Tabel 1.1.2 Luas Daerah dan Jumlah Pulau Menurut Kecamatan di Kabupaten Sigi, 2019
Table Total Area and Number of Islands by Subdistrict in Sigi Regency, 2019

Kecamatan Subdistrict	Ibukota Kecamatan Capital of Subdistrict	Luas ¹ Total Area ¹ (km ² /sq.km)
(1)	(2)	(3)
Pipikoro	Peana	956,13
Kulawi Selatan	Lawua	418,12
Kulawi	Bolapapu	1 053,56
Lindu	Tomado	552,03
Nokilalaki	Kamarora A	75,19
Palolo	Makmur	626,09
Gumbasa	Pakuli	176,49
Dolo Selatan	Baluase	584,71
Dolo Barat	Kaleke	112,18
Tanambulava	Sibalaya Utara	56,33
Dolo	Kota Pulu	36,05
Sigi Biromaru	Mpanau	289,60
Marawola	Binangga	38,65
Marawola Barat	Dombu	150,51
Kinovaro	Porame	70,38
Sigi		

Lanjutan Tabel/*Continued Table 1.1.2*

Kecamatan <i>Subdistrict</i>	Persentase terhadap Luas Kabupaten <i>Percentage to Subdistrict's Area</i>	Jumlah Pulau Number of Islands
(1)	(4)	(5)
Pipikoro	18,40	-
Kulawi Selatan	8,05	-
Kulawi	20,28	-
Lindu	10,62	-
Nokilalaki	1,45	-
Palolo	12,05	-
Gumbasa	3,40	-
Dolo Selatan	11,25	-
Dolo Barat	2,16	-
Tanambulava	1,08	-
Dolo	0,69	-
Sigi Biromaru	5,57	-
Marawola	0,74	-
Marawola Barat	2,90	-
Kinovaro	1,35	-
Sigi	100	-

Catatan/*Note*: ¹ Berdasarkan Peraturan Menteri Dalam Negeri Nomor 137 Tahun 2017 tanggal 29 Desember 2017/*Based on Minister of Home Affairs Regulation Number 137/2017, December 29, 2017*

² Berdasarkan informasi Kementerian Dalam Negeri Tahun 2018/*Based on information from Ministry of Home Affairs, 2018*

Sumber/*Source*: Kementerian Dalam Negeri/*Ministry of Home Affairs*

Tabel
Table 1.1.3

Tinggi Wilayah dan Jarak ke Ibukota Kabupaten Menurut Kecamatan di Kabupaten Sigi, 2019
Altitude and Distance to the Capital of Regency by Subdistrict in Sigi Regency, 2019

Kecamatan Subdistrict	Ibukota Kecamatan Capital of Subdistrict	Tinggi (m) Height (meter)	Jarak ke Ibukota Distance to the Capital
(1)	(2)	(3)	
Pipikoro	Peana	931	123
Kulawi Selatan	Lawua	425	96
Kulawi	Bolapapu	567	62
Lindu	Tomado	995	89
Nokilalaki	Kamarora A	651	35
Palolo	Makmur	585	25
Gumbasa	Pakuli	131	32
Dolo Selatan	Baluase	131	13
Dolo Barat	Kaleke	46	7
Tanambulava	Sibalaya Utara	76	17
Dolo	Kota Pulu	32	7
Sigi Biromaru	Mpanau	65	14
Marawola	Binangga	71	18
Marawola Barat	Dombu	1 350	33
Kinovaro	Porame	201	20
Sigi			

Catatan/Note: ¹ Berdasarkan Peraturan Menteri Dalam Negeri Nomor 137 Tahun 2017 tanggal 29 Desember 2017/*Based on Minister of Home Affairs Regulation Number 137/2017, December 29, 2017*

² Berdasarkan informasi Kementerian Dalam Negeri Tahun 2018/*Based on information from Ministry of Home Affairs, 2018*

Sumber/Source: Kementerian Dalam Negeri/*Ministry of Home Affairs*

1.2 IKLIM CLIMATE

Tabel 1.2.1 **Pengamatan Unsur Iklim Menurut Bulan di Stasiun Meteorologi Mutiara Palu, 2019**
Table 1.2.1 **Observation of Climate Elements By Months at Meteorology Station of Mutiara Palu , 2019**

Bulan Month	Suhu Udara/Temperature (°C)			Kelembaban Udara/Humidity (%)		
	Min	Max	Rata-rata Average	Min	Max	Rata-rata Average
(1)	(2)	(3)	(4)	(5)	(6)	(7)
Januari/ January	23,5	32,7	28,2	64	89	76
Februari/ February	23,3	34,5	28,4	64	77	72
Maret/March	23,0	33,3	27,8	63	91	74
April/April	23,3	32,7	27,8	68	91	78
Mei/May	23,1	33,2	28,3	70	88	79
Juni/June	22,7	31,3	27,1	78	97	86
Juli/July	22,1	32,8	27,4	73	90	80
Agustus/ August	21,7	34,5	28,3	63	82	74
September/ September	22,9	34,9	28,7	63	78	72
Oktober/ October	23,3	34,3	28,5	62	82	73
November/ November	24,0	34,5	29,2	64	78	71
Desember/ December	23,9	33,9	28,7	69	82	74

Sumber/Source: Stasiun Meteorologi Mutiara Palu/Meteorology Station of Mutiara Palu

Lanjutan Tabel/*Continued Table 1.2.1*

Bulan Month	Tekanan Udara Atmospheric Pressure (mb)	Kecepatan Angin Wind Velocity (knots)	Arah Angin Terbanyak/ The Most of Wind Direction
(1)	(2)	(3)	(4)
Januari/January	1012,0	4	Utara
Februari/February	1013,0	5	Utara
Maret/March	1012,3	5	Utara
April/April	1011,3	4	Utara
Mei/May	1011,5	4	Utara
Juni/June	1011,4	3	Utara
Juli/July	1012,1	4	Utara
Agustus/August	1011,9	5	Utara
September/September	1012,1	5	Utara
Oktober/October	1011,0	5	Utara
November/November	1010,9	5	Utara
Desember/December	1011,1	5	Utara

Sumber/Source: Stasiun Meteorologi Mutiara Palu/Meteorology Station of Mutiara Palu

Lanjutan Tabel/*Continued Table 1.2.1*

Bulan Month	Curah Hujan Precipitation (mm)	Penyinaran Matahari/ Duration of Sunshine (%)	Hari Hujan Rainy Days
(1)	(2)	(3)	(4)
Januari/January	94,5	43	15
Februari/February	-	68	-
Maret/March	-	71	-
April/April	7	59	3
Mei/May	33	75	9
Juni/June	139,2	58	22
Juli/July	19	65	10
Agustus/August	11	88	3
September/September	74	92	5
Oktober/October	268,6	81	18
November/November	151	76	14
Desember/December	-	54	-

Sumber/Source: Stasiun Meteorologi Mutiara Palu/Meteorology Station of Mutiara Palu



Proporsi aparatur sipil negara perempuan lebih banyak dibandingkan laki-laki

Proportion of female civil servants is higher than male civil servants



41,9%



58,1%



Susunan keanggotaan DPRD
83,3% masih didominasi kaum laki-laki

PENJELASAN TEKNIS**TECHNICAL NOTES**

1. Anggota Dewan Perwakilan Rakyat Daerah (DPRD) dipilih melalui pemilihan umum (pemilu) dan dilantik dalam masa jabatan lima tahun.
2. Berdasarkan Undang-Undang no Republik Indonesia no. 43 tahun 1999 Tentang Pokok-Pokok Kepegawaian, yang dimaksud Pegawai Negeri adalah setiap warga negara Republik Indonesia yang telah memenuhi syarat yang ditentukan, diangkat oleh pejabat yang berwenang dan disertai tugas dalam suatu jabatan negeri, atau disertai tugas negara lainnya, dan digaji berdasarkan peraturan perundang-undangan yang berlaku.
3. Pasal 2 Ayat 1 UU RI no. 43 tahun 1999 tentang Pokok-Pokok Kepegawaian, membagi Pegawai Negeri menjadi 3 yaitu:
 - Pegawai Negeri Sipil
 - Anggota Tentara Republik Indonesia
 - Anggota Kepolisian Negara Republik Indonesia

Pada pasal 2 ayat 2 Pegawai Negeri Sipil di bedakan menjadi 2 yaitu :

- Pegawai Negeri Sipil Pusat
- Pegawai Negeri Sipil Daerah

1. *Regional House of Representatives (DPRD) members are elected through a general election and appointed for a five-years membership.*
2. *The Based on the Law of the Republic of Indonesia no. 43 1999 About the Principal Officer, which meant Servants is every citizen of the Republic of Indonesia that has been qualified specified, appointed by the competent authority and entrusted with tasks in an office abroad, or entrusted with the task of other countries, and are paid based on laws applicable.*
3. *Article 2 Paragraph 1 of Law of the Republic of Indonesia no. 43 1999 About the Principal Officer, divide into 3 Servants :*
 - *Government employees*
 - *Members of the Army of the Republic of Indonesia*
 - *Members of the Indonesian National Police*

In Article 2, paragraph 2 of Civil Servants to differentiate into two, namely:

- *Centre for Civil Servants*
- *Regional Civil Servants*

4. Pegawai Negeri Sipil Pusat adalah Pegawai Negeri Sipil yang gajinya dibebankan pada Anggaran Pendapatan dan Belanja Negara dan bekerja pada Departemen, Lembaga pemerintah non-Departemen, Kesekretariatan Lembaga Tertinggi/Tinggi Negara, Instansi Vertikal di Daerah Propinsi/Kabupaten/Kota, Kepaniteraan Pengadilan, atau dipekerjakan untuk menyelenggarakan tugas negara lainnya.
4. *Civil Service Centre is a Civil Servant whose salary is charged to the Budget of the State and working in the Ministry, non-governmental Organization Department Secretariat highest institution/ High Country, Vertical Institutions at Provincial/District/Municipality, the Clerk of Court, or hired to carry out the task of other countries.*
5. Pegawai Negeri Sipil Daerah adalah Pegawai Negeri Sipil Daerah Propinsi/Kabupaten/Kota yang gajinya dibebankan pada Anggaran Pendapatan dan Belanja Daerah dan bekerja pada Pemerintah Daerah, atau dipekerjakan di luar instansi induknya.
5. *Regional Civil Servants is a Civil Servants in a provincial/regional/ municipal salary is charged to the budget of Regional and Local Government is working on, or employed outside the parent institution.*

2.1 WILAYAH ADMINISTRATIF ADMINISTRATIVE AREA

Tabel 2.1.1 **Jumlah Desa¹/Kelurahan Menurut Kecamatan di Kabupaten Sigi, 2015 – 2019**
Table 2.1.1 **Number of Villages¹/Kelurahan by Subdistrict in Sigi Regency, 2015 – 2019**

Kecamatan Subdistrict	2015	2016	2017	2018	2019
(1)	(2)	(3)	(4)	(5)	(6)
Pipikoro	19	19	19	19	19
Kulawi Selatan	12	12	12	12	12
Kulawi	16	16	16	16	16
Lindu	5	5	5	5	5
Nokilalaki	5	5	5	5	5
Palolo	22	22	22	22	22
Gumbasa	7	7	7	7	7
Dolo Selatan	12	12	12	12	12
Dolo Barat	12	12	12	12	12
Tanambulava	5	5	5	5	5
Dolo	11	11	11	11	11
Sigi Biromaru	18	18	18	18	18
Marawola	11	11	11	11	11
Marawola Barat	12	12	12	12	12
Kinovaro	10	10	10	10	10
Sigi	177	177	177	177	177

Catatan/Note: ¹ Termasuk kelurahan dan Unit Permukiman Transmigrasi (UPT)/Include Transmigration Settlement Unit
 Sumber/Source: Peraturan Kepala Badan Pusat Statistik Nomor 29 Tahun 2018 Tanggal 15 Januari 2018 tentang Perubahan Atas Peraturan Kepala Badan Pusat Statistik Nomor 55 Tahun 2017 tentang Kode dan Nama Wilayah Kerja Statistik Tahun 2017
Chief Statistician Regulation Number 29/2018, January 15 2018, as a revision of Chief Statistician Regulation Number 55 of 2017 on Code and Name of Regional Level of Data Collection.

2.2 SUMBER DAYA MANUSIA HUMAN RESOURCES

Tabel 2.2.1 **Jumlah Pegawai Negeri Sipil Menurut Jabatan dan Jenis Kelamin di Kabupaten Sigi, Desember 2018 dan Desember 2019**
Table 2.2.1 **Number of Civil Servants by Occupation and Sex in Sigi Regency, December 2018 dan December 2019**

Jabatan <i>Occupation</i>	2018		Jumlah <i>Total</i>
	Laki-laki <i>Male</i>	Perempuan <i>Female</i>	
(1)	(2)	(3)	(4)
Fungsional Tertentu <i>Specific Functional</i>	925	1 910	2 835
Fungsional Umum <i>Staf General Functional</i>	951	1 021	1 972
Struktural/ <i>Structural</i>			
Eselon V/5th Echelon	-	-	-
Eselon IV/4th Echelon	301	192	493
Eselon III/3rd Echelon	128	31	159
Eselon II/2nd Echelon	26	6	32
Eselon I/1st Echelon	-	-	-
Jumlah/Total	2 331	3 160	5 491

Lanjutan Tabel/*Continued Table 2.2.1*

Jabatan <i>Occupation</i>	2019		Jumlah <i>Total</i>
	Laki-laki <i>Male</i>	Perempuan <i>Female</i>	
(1)	(5)	(6)	(7)
Fungsional Tertentu <i>Specific Functional</i>	904	2 057	2 961
Fungsional Umum <i>Staf General Functional</i>	944	848	1 792
Struktural/ <i>Structural</i>			
Eselon V/5th Echelon	-	-	-
Eselon IV/4th Echelon	257	188	445
Eselon III/3rd Echelon	129	30	159
Eselon II/2nd Echelon	27	6	33
Eselon I/1st Echelon	-	-	-
Jumlah/Total	2 261	3 129	5 390

Catatan/Note:

Sumber/Source: Badan Kepegawaian Daerah Kabupaten Sigi/Regional Civil Service Agency Sigi Regency

Tabel
Table 2.2.2**Jumlah Pegawai Negeri Sipil Menurut Tingkat Pendidikan dan Jenis Kelamin di Kabupaten Sigi, Desember 2018 dan Desember 2019**
Number of Civil Servants by Educational Level and Sex in Sigi Regency, December 2018 and December 2019

Tingkat Pendidikan <i>Educational Level</i>	2018		Jumlah <i>Total</i>
	Laki-laki <i>Male</i>	Perempuan <i>Female</i>	
(1)	(2)	(3)	(4)
Sampai dengan SD <i>Up to Primary School</i>	15	-	15
SMP/Sederajat <i>General Vocational Junior High School</i>	43	28	71
SMA/Sederajat <i>General/Vocational Senior High School</i>	921	806	1 727
Diploma I, II/Akta I, II <i>Diploma I, II/Akta I, II</i>	164	392	556
Diploma III/Akta III/Sarjana Muda <i>Diploma III/Akta III/Bachelor</i>	68	372	440
Tingkat Sarjana/Doktor/Ph.D <i>University Graduates</i>	1 120	1 562	2 682
Jumlah/Total	2 331	3 160	5 491

Lanjutan Tabel/Continued Table 2.2.2

Tingkat Pendidikan <i>Educational Level</i>	2019		
	Laki-laki <i>Male</i>	Perempuan <i>Female</i>	Jumlah <i>Total</i>
(1)	(2)	(3)	(4)
Sampai dengan SD <i>Up to Primary School</i>	9	-	9
SMP/Sederajat <i>General Vocational Junior High School</i>	35	14	49
SMA/Sederajat <i>General/Vocational Senior High School</i>	811	658	1 469
Diploma I, II/Akta I, II <i>Diploma I, II/Akta I, II</i>	139	307	446
Diploma III/Akta III/Sarjana Muda <i>Diploma III/Akta III/Bachelor</i>	65	378	443
Tingkat Sarjana/Doktor/Ph.D <i>University Graduates</i>	1 202	1 772	2 974
Jumlah/Total	2 261	3 129	5 390

Catatan/Note:

Sumber/Source: Badan Kepegawaian Daerah Kabupaten Sigi/Regional Civil Service Agency Sigi Regency

Tabel
Table 2.2.3

**Jumlah Pegawai Negeri Sipil Menurut Tingkat
Kepangkatan dan Jenis Kelamin di Kabupaten Sigi,
Desember 2018 dan Desember 2019**
*Number of Civil Servants by Hierarchy and Sex in Sigi
Regency, December 2018 and December 2019*

Pangkat/Golongan/Ruang Hierarchy	2018		Jumlah Total
	Laki-laki Male	Perempuan Female	
(1)	(2)	(3)	(4)
1. I/A (Juru Muda)	3	-	3
2. I/B (Juru Muda Tingkat I)	3	-	3
3. I/C (Juru)	26	7	33
4. I/D (Juru Tingkat I)	11	1	12
Golongan I/Range I			
5. II/A (Pengatur Muda)	248	227	475
6. II/B (Pengatur Muda Tingkat I)	218	150	368
7. II/C (Pengatur)	184	264	448
8. II/D (Pengatur Tingkat I)	66	142	208
Golongan II/Range II			
9. III/A (Penata Muda)	278	564	842
10. III/B (Penata Muda Tingkat I)	245	457	702
11. III/C (Penata)	288	408	696
12. III/D (Penata Tingkat I)	309	406	715
Golongan III/Range III			
13. IV/A (Pembina)	293	327	620
14. IV/B (Pembina Tingkat I)	141	201	342
15. IV/C (Pembina Utama Muda)	17	5	22
16. IV/D (Pembina Utama Madya)	1	1	2
17. IV/E (Pembina Utama)	-	-	-
Golongan IV/Range IV			
Jumlah/Total	2 331	3 160	5 491

Lanjutan Tabel/*Continued Table 2.2.3*

Pangkat/Golongan/Ruang <i>Hierarchy</i>	2019		
	Laki-laki <i>Male</i>	Perempuan <i>Female</i>	Jumlah <i>Total</i>
(1)	(5)	(6)	(7)
1. I/A (Juru Muda)	1	-	1
2. I/B (Juru Muda Tingkat I)	3	-	3
3. I/C (Juru)	17	2	19
4. I/D (Juru Tingkat I)	11	-	11
Golongan I/Range I			
5. II/A (Pengatur Muda)	137	116	253
6. II/B (Pengatur Muda Tingkat I)	275	203	478
7. II/C (Pengatur)	161	246	407
8. II/D (Pengatur Tingkat I)	83	120	203
Golongan II/Range II			
9. III/A (Penata Muda)	298	550	848
10. III/B (Penata Muda Tingkat I)	236	462	698
11. III/C (Penata)	303	462	765
12. III/D (Penata Tingkat I)	278	402	680
Golongan III/Range III			
13. IV/A (Pembina)	280	320	600
14. IV/B (Pembina Tingkat I)	156	241	397
15. IV/C (Pembina Utama Muda)	21	5	26
16. IV/D (Pembina Utama Madya)	1	-	1
17. IV/E (Pembina Utama)	-	-	-
Golongan IV/Range IV			
Jumlah/Total	2261	3129	5390

Catatan/Note:

Sumber/Source: Badan Kepegawaian Daerah Kabupaten Sigi/Regional Civil Service Agency Sigi Regency

2.3 DEWAN PERWAKILAN RAKYAT DAERAH THE REGIONAL HOUSE OF REPRESENTATIVE

Tabel 2.3.1 **Jumlah Anggota Dewan Perwakilan Rakyat Daerah Menurut Partai Politik dan Jenis Kelamin di Kabupaten Sigi, 2019**
Number of Members of The Regional House of Representative by Political Parties and Sex in Sigi Regency, 2019

Partai Politik <i>Political Parties</i>	Jenis Kelamin/Sex		Jumlah <i>Total</i>
	Laki-laki <i>Male</i>	Perempuan <i>Female</i>	
(1)	(2)	(3)	(4)
Partai Golkar	4	1	5
PDI Perjuangan	2	1	3
Partai Gerindra	4	1	5
Partai Hanura	-	-	-
Partai Nasdem	4	1	5
Partai Demokrat	5	-	5
PKB	3	-	3
PKPI	1	-	1
PBB	1	-	1
PKS	1	1	2
Jumlah/Total	25	5	30

Sumber/Source: Dewan Perwakilan Rakyat Daerah Kabupaten Sigi/*Regional House of Representation Sigi Regency*

Tabel
Table 2.3.2

Susunan Keanggotaan DPRD di Kabupaten Sigi, 2019
Membership Organization of The Regional House of
Representatives in Sigi Regency, 2019

Uraian Description	Jumlah Anggota/Members		
	Laki-laki Male	Perempuan Female	Jumlah Total
(1)	(2)	(3)	(4)
A. F R A K S I/Fraction:			
Partai Golkar	5	1	6
Partai PDI Perjuangan	2	1	3
Partai Gerindra	4	1	5
Partai Hanura	-	-	-
Partai Nasdem	4	1	5
PKB	3	-	3
Partai Demokrat	5	-	5
Bintang Kesejahteraan Sigi	2	1	3
Jumlah/Total	25	5	30
B. K O M I S I/Commission:			
Komisi 1 Bidang Pemerintahan	7	3	10
Komisi 2 Bidang Keuangan	8	2	10
Komisi 3 Bidang Keuangan	10	-	10
Jumlah/Total	25	5	30

Lanjutan Tabel/Continued Tabel 2.3.2

Uraian <i>Description</i>	Jumlah Anggota/Members		
	Laki-laki <i>Male</i>	Perempuan <i>Female</i>	Jumlah <i>Total</i>
(1)	(2)	(3)	(4)
C. KEPANITIAAN/Committee:			
Badan Anggaran	13	2	15
Badan Musyawarah	12	3	15
Badan Pembentukan Daerah	6	3	9
Badan Kehormatan	2	1	3
Jumlah/Total	33	9	42

Sumber/Source: Dewan Perwakilan Rakyat Daerah Kabupaten Sigi/Regional House of Representation Sigi Regency

Tabel
Table 2.3.3**Banyaknya Anggota DPRD Menurut Fraksi dan Tingkat Pendidikan di Kabupaten Sigi, 2019**
Number of Local Representative Council by Fraction and Level Education in Sigi Regency, 2019

Nama Fraksi <i>Name of Fraction</i>	Jumlah Anggota/Members				
	S2	S1	DI/DII/DIII	SMU	Total
(1)	(2)	(3)	(4)	(5)	(6)
Partai Golkar	1	3	1	1	6
Partai PDI Perjuangan	1	-	1	1	3
Partai Gerindra	-	4	-	1	5
Partai Hanura	-	-	-	-	-
Partai Nasdem	1	1	-	3	5
PKB	1	2	-	-	3
Partai Demokrat	2	3	-	-	5
Bintang Kesejahteraan Sigi	-	3	-	-	3
Jumlah/Total	6	16	2	6	30

Sumber/Source: Dewan Perwakilan Rakyat Daerah Kabupaten Sigi/Regional House of Representation Sigi Regency

Tabel
Table 2.3.4

Jumlah Keputusan DPRD Menurut Jenis Keputusan di Kabupaten Sigi, 2018-2019
Number of Acts of Local Local Representative Council by Fraction and Level Education in Sigi Regency, 2018-2019

Jenis Keputusan Type of Acts	2018	2019
(1)	(2)	(3)
Peraturan Daerah / Local Regulation	11	9
Keputusan DPRD / DPRD Decision	24	16
Nota Kesepakatan / Note	8	9
Keputusan Pimpinan Dewan / Chief of Council Decision	12	10
Keputusan Panitia / Committee Decision	-	-
Musyawarah / Discussion	9	3
Memorandum / Memorandum	-	-
Panitia Anggaran/Budget Committee	-	4
Lainnya/Others	-	-
Jumlah/Total	64	51

Sumber/Source: Dewan Perwakilan Rakyat Daerah Kabupaten Sigi/Regional House of Representation Sigi Regency

2.4 KEUANGAN PEMERINTAH GOVERNMENT FINANCE

Tabel 2.4.1 **Realisasi Pendapatan Pemerintah Menurut Jenis Pendapatan di Kabupaten Sigi (ribu rupiah), 2016-2019**
Actual Revenues of Government by Source of Revenues in Sigi Regency (thousand rupiahs), 2016-2019

Jenis Pendapatan Source of Revenues	2016	2017
(1)	(2)	(3)
1. Pendapatan Asli Daerah (PAD)/ Original Local Government Revenue	32 704 189	76 602 665
1.1. Pajak Daerah/Local Taxes	8 066 429	10 723 408
1.2. Retribusi Daerah/Retributions	2 085 852	2 574 732
1.3 Hasil Perusahaan Milik Daerah dan Pengelolaan Kekayaan Daerah yang Dipisahkan/ Income of Regional Gov. Corporate and Management of Separated Reg. Gov. Wealth	785 215	811 957
1.4 Lain-lain PAD yang Sah/Other Original Local Gov. Revenue	21 766 691	62 492 566
2. Dana Perimbangan/Balanced Budget	1 050 065 681	844 248 206
2.1 Bagi Hasil Pajak/Tax Sharing	-	-
2.2 Bagi Hasil Bukan Pajak/Sumber Daya Alam/ Non Tax/Natural Resources Sharing	17 582 777	19 101 618
2.3 Dana Alokasi Umum/General Allocation Funds	641 173 386	629 910 031
2.4 Dana Alokasi Khusus/Special Allocation Funds	391 309 518	195 236 557
3. Lain-lain Pendapatan yang Sah/Other Legal Revenue	129 454 333	176 382 463

Lanjutan Tabel/Continued Table 2.4.1

Jenis Pendapatan Source of Revenues	2016	2017
(1)	(2)	(3)
3.1 Pendapatan Hibah/Grants	2 424 507	16 134 146
3.2 Dana Darurat/Emergency Funds		
3.3 Dana Bagi Hasil Pajak dari Provinsi dan Pemerintah Daerah Lainnya/ Tax haring from province and other local governments	20 725 266	24 233 489
3.4 Dana Penyesuaian dan Otonomi Daerah/ Otonomous Region and Balancing Funds	105 480 313	135 789 827
3.5 Bantuan Keuangan dari Provinsi atau Pemerintah Daerah Lainnya/ Financial assistance from province and other local governments	824 245	225 000
3.6 Lainnya/Other Funds		
Jumlah/Total	1 212 224 204	1 097 233 335

Sumber/Source: Badan Keuangan dan Aset Daerah/Assets and Financial Service Office

Lanjutan Tabel/Continued Table 2.4.1

Jenis Pendapatan Source of Revenues	2018	2019
(1)	(4)	(5)
1. Pendapatan Asli Daerah (PAD)/ Original Local Government Revenue	50 857 832	59 476 9257
1.1. Pajak Daerah/Local Taxes	9 907 537	10 022 431
1.2. Retribusi Daerah/Retributions	2 3 03 272	2 202 515
1.3 Hasil Perusahaan Milik Daerah dan Pengelolaan Kekayaan Daerah yang Dipisahkan/ Income of Regional Gov. Corporate and Management of Separated Reg. Gov.Wealth	817 512	860 103
1.4 Lain-lain PAD yang Sah/Other Original Local Gov. Revenue	37 829 509	46 391 907
2. Dana Perimbangan/Balanced Budget	910 709 827	912 120 057
2.1 Bagi Hasil Pajak/Tax Sharing	28 914 587	22 334 783
2.2 Bagi Hasil Bukan Pajak/Sumber Daya Alam/ Non Tax/Natural Resources Sharing	-	-
2.3 Dana Alokasi Umum/General Allocation Funds	634 133 821	649 629 922
2.4 Dana Alokasi Khusus/Special Allocation Funds	247 661 418	240 155 352
3. Lain-lain Pendapatan yang Sah/Other Legal Revenue	182 395 166	763 270 854

Lanjutan Tabel/Continued Table 2.4.1

Jenis Pendapatan Source of Revenues	2018	2019
(1)	(4)	(5)
3.1 Pendapatan Hibah/Grants	29 378 776	577 970 620
3.2 Dana Darurat/Emergency Funds	-	-
3.3 Dana Bagi Hasil Pajak dari Provinsi dan Pemerintah Daerah Lainnya/ Tax haring from province and other local governments	22 301 916	25 263 443
3.4 Dana Penyesuaian dan Otonomi Daerah/ Otonomous Region and Balancing Funds	127 246 327	156 981 818
3.5 Bantuan Keuangan dari Provinsi atau Pemerintah Daerah Lainnya/ Financial assistance from province and other local governments	3 225 000	3 054 972
3.6 Lainnya/Other Funds	243 147	-
Jumlah/Total	1 143 962 826	1 734 867 869

Sumber/Source: Badan Keuangan dan Aset Daerah/Assets and Financial Service Office

Tabel
Table 2.4.2**Realisasi Belanja Pemerintah Menurut Jenis Belanja (ribu rupiah) di Kabupaten Sigi, 2016-2019**
Actual Expenditures of Government by Kind of Expenditures in Sigi Regency (thousand rupiahs), 2016-2019

Jenis Pendapatan Source of Revenues	2016	2017
(1)	(2)	(3)
1. Belanja Tidak Langsung/Indirect Expenditure	610 550 963	612 242 995
1.1 Belanja Pegawai/ Personnel expenditure	431 352 677	401 595 032
1.2 Belanja Bunga/ Requisitions	-	-
1.3 Belanja Subsidi/ Subsidies Expenditure	-	-
1.4 Belanja Hibah/ Grant	4 381 612	6 445 040
1.5 Belanja Bantuan Sosial/ Social Expenditure	35 000	1 605 000
1.6 Belanja Bagi Hasil kepada Provinsi/ Kabupaten/Kota/ Sharing Fund Expenditure to Provincial/District/City and Village Government	-	794 024
1.7 Belanja Bantuan Keuangan kepada Provinsi/ Kabupaten/ Kota dan Pemerintah Desa/ Financial Assistance Expenditure to Provincial/ District/City and Village Government	174 469 593	201 753 036
1.8 Belanja Tidak Terduga/ Unpredicted Expenditure	312 080	50 861
2. Belanja Langsung/ Direct Expenditure	602 849 230	473 644 996
2.1 Belanja Pegawai/ Personnel expenditure	42 990 481	45 354 873
2.2 Belanja Barang dan Jasa/ Goods and Services Expenditure	229 430 621	221 808 296
2.3 Belanja Modal/ Capital expenditure	330 427 421	204 828 040
Jumlah/Total	1 213 399 488	1 084 234 206

Lanjutan Tabel/Continued Tabel 2.4.2

Jenis Pendapatan Source of Revenues	2018	2019
(1)	(4)	(5)
1. Belanja Tidak Langsung/Indirect Expenditure	639 372 289	681 295 279
1.1 Belanja Pegawai/ Personnel expenditure	429 372 289	443 848 184
1.2 Belanja Bunga/ Requisitions	-	-
1.3 Belanja Subsidi/ Subsidies Expenditure	-	-
1.4 Belanja Hibah/ Grant	6 618 900	10 663 800
1.5 Belanja Bantuan Sosial/ Social Expenditure	6 583 064	10 070 575
1.6 Belanja Bagi Hasil kepada Provinsi/ Kabupaten/Kota/ Sharing Fund Expenditure to Provincial/District/City and Village Government	1 331 097	1 035 409
1.7 Belanja Bantuan Keuangan kepada Provinsi/ Kabupaten/ Kota dan Pemerintah Desa/ Financial Assistance Expenditure to Provincial/ District/City and Village Government	194 345 452	213 750 732
1.8 Belanja Tidak Terduga/ Unpredicted Expenditure	1 243 436	1 926 577
2. Belanja Langsung/ Direct Expenditure	473 056 099	513 249 730
2.1 Belanja Pegawai/ Personnel expenditure	33 914 848	35 241 134
2.2 Belanja Barang dan Jasa/ Goods and Services Expenditure	245 101 855	251 958 726
2.3 Belanja Modal/ Capital expenditure	194 039 395	226 049 869
Jumlah/Total	1 112 428 389	1 194 545 009

Sumber/Source: Badan Keuangan dan Aset Daerah/Assets and Financial Service Office



<https://sigikab.bps.go.id>

PENJELASAN TEKNIS

1. Sumber utama data kependudukan adalah sensus penduduk yang dilaksanakan setiap sepuluh tahun sekali. Sensus penduduk telah dilaksanakan sebanyak enam kali sejak Indonesia merdeka, yaitu tahun 1961, 1971, 1980, 1990, 2000, dan 2010.

Di dalam sensus penduduk, pencacahan dilakukan terhadap seluruh penduduk yang berdomisili di wilayah teritorial Indonesia termasuk warga negara asing kecuali anggota korps diplomatik negara sahabat beserta keluarganya.

Metode pengumpulan data dalam sensus dilakukan dengan wawancara antara petugas sensus dengan responden dan juga melalui *e-census*. Pencatatan penduduk menggunakan konsep *usual residence*, yaitu konsep di mana penduduk biasa bertempat tinggal. Bagi penduduk yang bertempat tinggal tetap dicacah di mana mereka biasa tinggal, sedangkan untuk penduduk yang tidak bertempat tinggal tetap dicacah di tempat di mana mereka ditemukan petugas sensus pada malam 'Hari Sensus'. Termasuk penduduk yang tidak bertempat tinggal tetap adalah tuna wisma, awak kapal berbendera Indonesia, penghuni perahu/rumah apung, masyarakat terpencil/terasing, dan pengungsi. Bagi mereka yang mempunyai

TECHNICAL NOTES

1. *The main source of demographic data is population census, which is conducted every ten years. Population Census has been conducted six times since Indonesia's independence: 1961, 1971, 1980, 1990, 2000, and 2010.*

The population census enumerates all residents who domicile in the entire territory of Indonesia including foreign citizens except the diplomatic corps members and their families.

The method of data collection in a population census involves interviewing respondents and conducting e-census. Enumeration of the population uses the concept of "usual residence", which is the concept of "places where people usually live". De jure was applied to the permanent residents, while de facto was applied to non-permanent residents. The permanent residents were enumerated in place where they normally live, the non-permanent residents were enumerated where they were found by the enumerators, on the night of 'Census Date'. The non permanent residents include homeless people, ship crew, boat people, remote area community, and internally displaced persons. Those who had permanent residence and had been travelling away

tempat tinggal tetap dan sedang bepergian ke luar wilayah lebih dari enam bulan, tidak dicacah di tempat tinggalnya, tetapi dicacah di tempat tujuannya. Untuk tahun yang tidak dilaksanakan sensus penduduk, data kependudukan diperoleh dari hasil proyeksi penduduk. Proyeksi penduduk merupakan suatu perhitungan ilmiah yang didasarkan pada asumsi dari komponen-komponen perubahan penduduk, yaitu kelahiran, kematian, dan migrasi. Proyeksi penduduk Indonesia 2010–2035 menggunakan data dasar penduduk hasil SP2010. Dalam publikasi ini, data yang disajikan merupakan hasil SP2010 (Mei), penduduk pertengahan tahun 2010 (Juni), dan hasil proyeksi penduduk 2010 dan 2015.

2. **Penduduk Indonesia** adalah semua orang yang berdomisili di wilayah teritorial Indonesia selama 6 bulan atau lebih dan atau mereka yang berdomisili kurang dari 6 bulan tetapi bertujuan menetap.
3. **Laju pertumbuhan penduduk** adalah angka yang menunjukkan persentase penambahan penduduk dalam jangka waktu tertentu.
4. **Kepadatan penduduk** adalah rasio banyaknya penduduk per kilometer persegi.
5. **Rasio jenis kelamin** adalah perbandingan antara penduduk laki-laki dan penduduk perempuan pada

from their home for six months or more were not enumerated in their permanent place, but in the place where they were during the census. For the periods where the population census is not conducted, population projection is done to estimate population during those years. The population projection is an estimate based on the demographic components, such as birth, death, and migration. Indonesia's 2010–2035 population projection used the 2010 Population Census as the base population. The population data in this publication is the result of the 2010 Population Census (May), mid year population of 2010 (June), and population projection for 2010 and 2015.

2. **The population of Indonesia** are all residents of the entire territory of Indonesia who have stayed for six months or longer, and those who intended to stay more than six months even though their length of stay is less than six months.
3. **The growth rate of population** is the number that show percentage of population growth within a specified period.
4. **Population density** is ratio of population per square kilometer.
5. **Sex ratio** is the ratio of males population to females population in a given area and time, usually

suatu wilayah dan waktu tertentu. Biasanya dinyatakan dengan banyaknya penduduk laki-laki untuk 100 penduduk perempuan.

expressed as the number of males for every 100 females.

6. **Distribusi penduduk** adalah pola persebaran penduduk di suatu wilayah, baik berdasarkan batas-batas geografis maupun berdasarkan batas-batas administrasi pemerintahan.
7. **Komposisi penduduk** adalah pola persebaran penduduk menurut karakteristiknya, contoh: penduduk menurut kelompok umur, penduduk menurut jenis kelamin.
8. **Rumah tangga** adalah seseorang atau sekelompok orang yang mendiami sebagian atau seluruh bangunan fisik/sensus dan biasanya tinggal bersama serta pengelolaan makan dari satu dapur. Yang dimaksud makan dari satu dapur adalah jika pengurusan kebutuhan sehari-harinya dikelola bersama-sama menjadi satu.
9. **Anggota rumah tangga** adalah semua orang yang biasanya bertempat tinggal di suatu rumah tangga, baik yang berada di rumah pada waktu pencacahan maupun yang sementara tidak ada.
10. **Rata-rata anggota rumah tangga** adalah angka yang menunjukkan rata-rata jumlah anggota rumah tangga per rumah tangga.
6. **Population distribution** is the pattern of population distribution in an area, either by geographic boundaries or by government administrative boundaries.
7. **Population compotition** is the pattern of population distribution by its characteristics, example: population by age group, population by sex.
8. **Household** is an individual or group of people living in a physical/census building unit or part of it and usually commit on a common provision for food and other essentials of living. Common provision for food means one organising daily needs for all of household members.
9. **Household member** are those who usually lives in a household regardless of their location at the time of enumeration.
10. **Average household size** is the average number of household members per household.

11. **Penduduk usia kerja** adalah penduduk yang berumur 15 tahun ke atas.
12. **Angkatan kerja** adalah penduduk usia kerja (15 tahun ke atas) yang bekerja, punya pekerjaan namun sementara tidak bekerja, dan pengangguran.
13. **Bekerja** adalah kegiatan ekonomi yang dilakukan oleh seseorang dengan maksud memperoleh atau membantu memperoleh pendapatan atau keuntungan dan lamanya bekerja paling sedikit 1 jam secara terus menerus dalam seminggu yang lalu (termasuk pekerja keluarga tanpa upah yang membantu dalam suatu usaha/kegiatan ekonomi).
14. **Jumlah jam kerja seluruhnya** adalah jumlah jam kerja yang digunakan untuk bekerja (tidak termasuk jam kerja istirahat resmi dan jam kerja yang digunakan untuk hal-hal di luar pekerjaan).
15. **Lapangan usaha** adalah bidang kegiatan dari pekerjaan/tempat bekerja di mana seseorang bekerja. Klasifikasi lapangan usaha mengikuti Klasifikasi Baku Lapangan Usaha Indonesia (KBLI) dalam 1 digit.
16. **Status pekerjaan** adalah kedudukan seseorang dalam unit usaha/kegiatan dalam melakukan pekerjaan.
17. **Berusaha sendiri tanpa dibantu**
11. **Working age population** is persons of 15 years and over.
12. **Labor force or economically active** are persons of 15 years and over, who in the previous week were working, temporarily absent from work but having jobs, and unemployment.
13. **Working** is economic activity conducted by a person and intended to earn income by doing work or helping to do work at least one hour continuously during the reference week (including unpaid family worker/s for any economic activity).
14. **Total working hours** is the total hours spent by an employee to perform all jobs (excluding the time used for other activities which are not classified as work).
15. **Industry** is field of a person's activity or establishment. The classification of industries follows the Indonesia Standard Industrial Classification (KBLI) in one digit.
16. **Employment status** is the status of a person at his place of work or establishment where he was employed.
17. **Own-account worker** is a person

orang lain adalah bekerja atau berusaha dengan menanggung risiko secara ekonomis, yaitu dengan tidak kembalinya ongkos produksi yang telah dikeluarkan dalam rangka usahanya tersebut, serta tidak menggunakan pekerja dibayar maupun pekerja tak dibayar, termasuk yang sifat pekerjaannya memerlukan teknologi atau keahlian khusus.

18. Berusaha dibantu buruh tidak tetap/buruh tidak dibayar adalah bekerja atau berusaha atas risiko sendiri, dan menggunakan buruh/pekerja tak dibayar dan atau buruh/pekerja tidak tetap.

19. Berusaha buruh dibantu tetap/buruh adalah dibayar berusaha atas risiko sendiri dan mempekerjakan paling sedikit satu orang buruh/pekerja tetap yang dibayar.

20. Buruh/karyawan/pegawai adalah seseorang yang bekerja pada orang lain atau instansi/kantor/ perusahaan secara tetap dengan menerima upah/gaji baik berupa uang maupun barang. Buruh yang tidak mempunyai majikan tetap, tidak digolongkan sebagai buruh/karyawan, tetapi sebagai pekerja bebas. Seseorang dianggap memiliki majikan tetap jika memiliki 1 (satu) majikan (orang/rumah tangga) yang sama dalam sebulan terakhir, khusus pada sektor bangunan batasannya tiga bulan. Apabila majikannya instansi/lembaga, boleh lebih dari satu.

who works at his own risk without assisted by paid per mount worker or unpaid worker include technical job or skill job.

18. Employer assisted by temporary workers/unpaid worker is a person who works at his own risk and assisted by temporary worker/unpaid worker.

19. Employer assisted by permanent workers/paid workers is a person who does his business at her/his own risk at least one assisted by paid permanent worker.

20. Employee is a person who work permanently for other people or institution/office/ company and gains some money/cash or goods as wage/salary. Labor who have no permanent employer is not categorized as a laborer/worker/employee but casual worker. A laborers in general is considered to have a permanent employer if he has the same employer during the past month, particularly for building construction sector is 3 months. If the employer is an institution, more than 1 (one) employer is allowed.

- 21. Pekerja bebas** adalah seseorang yang bekerja pada orang lain/ majikan/institusi yang tidak tetap (lebih dari 1 majikan dalam sebulan terakhir) di usaha pertanian baik berupa usaha rumah tangga maupun bukan usaha rumah tangga, ataupun di nonpertanian atas dasar balas jasa dengan menerima upah atau imbalan baik berupa uang maupun barang, dan baik dengan sistem pembayaran harian maupun borongan
- 21. *Casual employee*** is a person who does not work permanently for other people/employer/ institution (more than 1 employer during the last 1 month) in agricultural sector, either home industry or not home industry, or in non-agricultural sector based on remuneration paid with money or goods, and based on daily or contact payment system.
- 22. Pekerja tak dibayar** adalah seseorang yang bekerja membantu usaha untuk memperoleh penghasilan/keuntungan yang dilakukan oleh salah seorang anggota rumah tangga atau bukan anggota rumah tangga tanpa mendapat upah/gaji baik berupa uang maupun barang.
- 22. *Unpaid worker*** is a person who intended to work without pay, either with money or good, in an establishment run by other members of the family, relative or neighbour.

**3.1 PENDUDUK
POPULATION**

Tabel 3.1.1 Penduduk, Laju Pertumbuhan Penduduk, Distribusi Persentase Penduduk, Kepadatan Penduduk, Rasio Jenis Kelamin Penduduk Menurut Kecamatan di Kabupaten Sigi, 2010 dan 2019
Population, Population Growth Rate, Percentage Distribution of Population, Population Density, and Population Sex Ratio by Subdistrict in Sigi Regency, 2010 and 2019

Kecamatan Subdistrict	Penduduk (ribu) Population (thousand)		
	2010 ¹	2015 ²	2019 ²
(1)	(2)	(3)	(4)
Pipikoro	7,82	8,35	8,72
Kulawi Selatan	8,47	9,04	9,44
Kulawi	14,17	15,13	15,81
Lindu	4,69	5,03	5,25
Nokilalaki	5,63	6,01	6,26
Palolo	27,39	29,18	30,44
Gumbasa	11,68	12,47	13,01
Dolo Selatan	14,45	15,42	16,08
Dolo Barat	12,58	13,42	14,01
Tanambulava	7,87	8,40	8,77
Dolo	20,59	21,97	22,93
Sigi Biromaru	42,86	45,74	47,71
Marawola	20,99	22,40	23,36
Marawola Barat	6,38	6,81	7,10
Kinovaro	9,47	10,11	10,54
Sigi	215,03	229,47	239,42

Lanjutan Tabel/*Continued Table* 3.1.1

Kecamatan Subdistrict	Laju Pertumbuhan Penduduk per Tahun Annual Population Growth Rate (%)	
	2010-2019	2015-2019 ²
(1)	(5)	(6)
Pipikoro	1,22	1,1
Kulawi Selatan	1,2	1,07
Kulawi	1,22	1,11
Lindu	1,27	1,1
Nokilalaki	1,2	1,05
Palolo	1,18	1,06
Gumbasa	1,2	1,07
Dolo Selatan	1,2	1,06
Dolo Barat	1,21	1,07
Tanambulava	1,22	1,1
Dolo	1,2	1,07
Sigi Biromaru	1,2	1,06
Marawola	1,19	1,05
Marawola Barat	1,19	1,03
Kinovaro	1,19	1,04
Sigi	1,2	1,07

Lanjutan Tabel/*Continued Table* 3.1.1

Kecamatan Subdistrict	Persentase Penduduk Percentage of Total Population	
	2010 ¹	2019 ²
(1)	(7)	(8)
Pipikoro	3,64	3,64
Kulawi Selatan	3,94	3,94
Kulawi	6,59	6,60
Lindu	2,19	2,19
Nokilalaki	2,62	2,62
Palolo	12,72	12,72
Gumbasa	5,43	5,43
Dolo Selatan	6,72	6,72
Dolo Barat	5,85	5,85
Tanambulava	3,66	3,66
Dolo	9,58	9,58
Sigi Biromaru	19,93	19,93
Marawola	9,76	9,76
Marawola Barat	2,97	2,96
Kinovaro	4,41	4,40
Sigi	100	100

Lanjutan Tabel/*Continued Table 3.1.1*

Kecamatan Subdistrict	Kepadatan Penduduk per km ² Population Density per sq.km	
	2010 ¹	2019 ²
(1)	(9)	(10)
Pipikoro	8	9
Kulawi Selatan	20	23
Kulawi	13	15
Lindu	8	10
Nokilalaki	75	83
Palolo	44	49
Gumbasa	66	74
Dolo Selatan	25	28
Dolo Barat	112	125
Tanambulava	140	156
Dolo	571	636
Sigi Biromaru	148	165
Marawola	543	604
Marawola Barat	42	47
Kinovaro	135	150
Sigi	41	46

Lanjutan Tabel/*Continued Table* 3.1.1

Kabupaten/Kota Regency/Municipality	Rasio Jenis Kelamin Population Sex Ratio	
	2010 ¹	2019 ²
(1)	(11)	(12)
Pipikoro	106	104
Kulawi Selatan	111	110
Kulawi	107	105
Lindu	114	112
Nokilalaki	104	103
Palolo	111	110
Gumbasa	108	107
Dolo Selatan	108	107
Dolo Barat	103	102
Tanambulava	106	105
Dolo	108	107
Sigi Biromaru	104	103
Marawola	101	100
Marawola Barat	102	101
Kinovaro	104	103
Sigi	106	105

Catatan/Note: ¹ Hasil SP2010 (Mei)/*The result of the 2010 Population Census (May)*

² Hasil Proyeksi Penduduk Indonesia 2015–2045 (Pertengahan tahun/Juni)/*The result of Indonesia Population Projection 2010–2035 (mid year/June)*

³ Rata-rata Laju Pertumbuhan Penduduk per tahun 2000–2010 untuk Aceh dihitung dengan menggunakan data Sensus Penduduk Aceh Nias (SPAN) 2005 dan SP2010/*Annual growth rate of population 2000–2010 to Aceh was calculated using data Aceh Nias Population Census (SPAN) 2005 and 2010 Population Census*

Sumber/Source: BPS, Sensus Penduduk (SP) 2010 dan Proyeksi Penduduk Indonesia 2015–2045/*BPS-Statistics Indonesia, 2010 Population Census and Indonesia Population Projection 2015–2045*

Tabel
Table 3.1.2**Penduduk, Rumah Tangga, dan Rata-rata Anggota Rumah
Tangga Menurut Kecamatan di Kabupaten Sigi, 2019**
*Population, Households and Average Household Size by
Subdistrict in Sigi Regency, 2019*

Kecamatan Sub District	Penduduk (ribu) Population (thousand)	Rumah Tangga Household	Rata-rata Anggota Rumah Tangga Average Household Size
(1)	(2)	(3)	(4)
Pipikoro	8,72	2 105	4
Kulawi Selatan	9,44	2 072	5
Kulawi	15,81	3 726	4
Lindu	5,25	1 151	5
Nokilalaki	6,26	1 518	4
Palolo	30,44	7 460	4
Gumbasa	13,01	2 980	4
Dolo Selatan	16,08	3 671	4
Dolo Barat	14,01	3 251	4
Tanambulava	8,77	2 146	4
Dolo	22,93	5 073	5
Sigi Biromaru	47,71	11 123	4
Marawola	23,36	5 371	4
Marawola Barat	7,10	2 047	3
Kinovaro	10,54	2 614	4
Sigi	239,42	56 308	4

Sumber/Source: BPS, Proyeksi Penduduk Indonesia 2015–2045/BPS- Indonesia Population Projection 2015–2045

Tabel
Table 3.1.3

Penduduk Menurut Kelompok Umur dan Jenis Kelamin di Kabupaten Sigi, 2019
Population by Age Group and Sex in Sigi Regency, 2019

Kelompok Umur <i>Age Group</i>	Jenis Kelamin/Sex		
	Laki-laki/ <i>Male</i>	Perempuan/ <i>Female</i>	Jumlah/ <i>Total</i>
(1)	(2)	(3)	(4)
0-4	11 628	10 873	22 501
5-9	11 652	11 237	22 889
10-14	10 800	10 015	20 815
15-19	10 631	9 588	20 219
20-24	10 305	9 479	19 784
25-29	9 451	8 850	18 301
30-34	9 390	8 875	18 265
35-39	9 591	9 196	18 787
40-44	9 099	8 852	17 951
45-49	8 189	7 841	16 030
50-54	6 670	6 660	13 330
55-59	5 346	5 207	10 553
60-64	3 997	3 762	7 759
65+	5 951	6 286	12 237
Sigi	122 700	116 721	239 421

Sumber/Source: BPS, Proyeksi Penduduk Indonesia 2015–2045/BPS- Indonesia Population Projection 2015–2045

3.2 KETENAGAKERJAAN EMPLOYMENT

Tabel 3.2.1 **Penduduk Berumur 15 Tahun Keatas Menurut Jenis Kegiatan Selama Seminggu yang Lalu dan Jenis di Kabupaten Sigi, 2019**
Population Aged 15 Years and Over by The Type of Activity During The Previous Week and Sex in Sigi Regency, 2019

Kegiatan Utama <i>Main Activity</i>	Jenis Kelamin/Sex		
	Laki-laki/ <i>Male</i>	Perempuan/ <i>Female</i>	Jumlah/ <i>Total</i>
(1)	(2)	(3)	(4)
Angkatan Kerja/ Economically Active	75 958	43 989	119 947
Bekerja/ <i>Working</i>	74 306	42 510	116 816
Pengangguran Terbuka/ <i>Unemployment</i>	1 652	1 479	3 131
Bukan Angkatan Kerja/ Economically Inactive	13 117	40 782	53 899
Sekolah/ <i>Attending School</i>	6 958	7 234	14 192
Mengurus Rumah Tangga/ <i>Housekeeping</i>	1 974	30 602	32 576
Lainnya/ <i>Others</i>	4 185	2 946	7 131
Jumlah/Total	89 075	84 771	173 846
Tingkat Partisipasi Angkatan Kerja/ Economically Active Participation Rate	85,27	51,89	69,00
Tingkat Pengangguran/ Unemployment Rate	2,17	3,36	2,61

Sumber/Source: BPS, Survei Angkatan Kerja Nasional Agustus/BPS- August National Labor Force Survey

Tabel
Table 3.2.2

Penduduk Berumur 15 Tahun Keatas Menurut Pendidikan Tertinggi yang Ditamatkan dan Jenis Kegiatan Selama Seminggu yang Lalu di Kabupaten Sigi, 2019
Population Aged 15 Years and Over by Educational Attainment and Type of Activity During The Previous Week in Sigi Regency, 2019

Pendidikan Tertinggi yang Ditamatkan <i>Educational Attainment</i>	Angkatan Kerja/ <i>Economically Active</i>		
	<i>Bekerja Working</i>	<i>Pengangguran Terbuka Unemployment</i>	Jumlah/ <i>Total</i>
(1)	(2)	(3)	(4)
Tidak Sekolah/Belum Tamat SD/Sekolah Dasar <i>No Schooling</i>	46 011	443	46 454
Sekolah Menengah Pertama <i>Junior High School</i>	25 851	1 119	26 970
Sekolah Menengah Atas <i>Senior High School</i>	27 225	887	28 112
Sekolah Menengah Kejuruan <i>Vocational Senior High School</i>	5 685	160	5 845
Diploma I/II/III/Akademi Diploma I/II/III/ <i>Academy</i>	3 573	348	3 921
Universitas <i>University</i>	8 471	174	8 645
Sigi	116 816	3 131	119 947

Sumber/Source:

BPS, Survei Angkatan Kerja Nasional Agustus/BPS- August National Labor Force Survey

Tabel
Table 3.2.3

Penduduk Berumur 15 Tahun Keatas yang Bekerja Selama Seminggu yang Lalu Menurut Lapangan Pekerjaan Utama dan Jenis Kelamin di Kabupaten Sigi, 2019
Population Aged 15 Years and Over Who Worked During The Previous Week by Main Industry and Sex in Sigi Regency, 2019

Lapangan Pekerjaan Utama ¹ <i>Main Industry¹</i>	Jenis Kelamin/Sex		Jumlah <i>Total</i>
	Laki-laki <i>Male</i>	Perempuan <i>Female</i>	
(1)	(2)	(3)	(4)
1	35 141	16 991	52 132
2	16 285	4 123	20 408
3	22 880	21 396	44 276
Sigi	74 306	42 510	116 816

Catatan/Note: 1
 1. Pertanian/Agriculture
 2. Industri Pengolahan/Manufacturing Industry
 3. Jasa/Services

Sumber/Source: BPS, Survei Angkatan Kerja Nasional Agustus/BPS- August National Labor Force Survey

Tabel
Table 3.2.4

Penduduk Berumur 15 Tahun Keatas yang Bekerja Selama Seminggu yang Lalu Menurut Jumlah Jam Kerja Seluruhnya dan Jenis Kelamin di Kabupaten Sigi, 2019
Population Aged 15 Years and Over Who Worked During The Previous Week by Total Working Hours and Sex in Sigi Regency, 2019

Jumlah Jam Kerja pada Pekerjaan Utama <i>Total Working Hours on Main Job (jam/hours)</i>	Jenis Kelamin/Sex		Jumlah Total
	Laki-laki <i>Male</i>	Perempuan <i>Female</i>	
(1)	(2)	(3)	(4)
0 ¹	3 020	1 878	4 898
1-14	5 329	8 354	13 683
15-24	10 911	10 010	20 921
25-34	13 292	7 710	21 002
35-40	13 717	5 514	19 231
41+	28 037	9 044	37 081
Sigi	74 306	42 510	116 816

Catatan/Note: ¹Sementara tidak bekerja/*Temporarily out of work*

Sumber/Source: BPS, Survei Angkatan Kerja Nasional Agustus/BPS- August National Labor Force Survey

Tabel
Table 3.2.5

Penduduk Berumur 15 Tahun Keatas yang Bekerja Selama Seminggu yang Lalu Menurut Status Pekerjaan Utama dan Jenis Kelamin di Kabupaten Sigi, 2019
Population Aged 15 Years and Over Who Worked During The Previous Week by Main Employment Status and Sex in Sigi Regency, 2019

Status Pekerjaan Utama <i>Main Employment Status</i>	Jenis Kelamin/Sex		Jumlah <i>Total</i>
	Laki-laki <i>Male</i>	Perempuan <i>Female</i>	
(1)	(2)	(3)	(4)
Berusaha Sendiri/ <i>Own Account Worker</i>	13 967	9 646	23 613
Berusaha Dibantu Buruh Tidak Tetap/Buruh Tidak Dibayar <i>Employer Assisted by Temporary Worker/ Unpaid Worker</i>	17 816	3 903	21 719
Berusaha Dibantu Buruh Tetap/Buruh Dibayar <i>Employer Assisted by Permanent Worker/ Paid Worker</i>	3 466	158	3 624
Pekerja Bebas/ <i>Casual Employee</i>	10 236	4 211	14 447
Pekerja Keluarga/Tak Dibayar <i>Family Worker/Unpaid Worker</i>	6 265	13 240	19 505
Sigi	51 750	31 158	82 908

Sumber/Source: BPS, Survei Angkatan Kerja Nasional Agustus/BPS- August National Labor Force Survey

Tabel
Table 3.2.6

Pencari Kerja Terdaftar dan Ditempatkan Menurut Jenis Kelamin di Kabupaten Sigi, 2019
Job Seekers Registered and Placed by Sex in Sigi Regency, 2019

Uraian <i>Description</i>	Jenis Kelamin/Sex		
	Laki-laki <i>Male</i>	Perempuan <i>Female</i>	Jumlah <i>Total</i>
(1)	(2)	(3)	(4)
Sisa pencari kerja tahun lalu	1 163	2 184	3 347
Pencari kerja terdaftar	484	791	1 275
Ditempatkan/Pemenuhan lowongan	-	101	101
Dihapuskan	153	172	325
Pencari kerja belum ditempatkan	1 494	2 720	4 458
Sisa lowongan tahun lalu	-	184	184
Peminatan lowongan	-	285	285
Penghapusan lowongan	-	101	101
Sisa lowongan belum terpenuhi	-	184	184
Sigi	3 294	6 722	10 016

Sumber/Source: Dinas Ketenagakerjaan dan Transmigrasi/Manpower and Transmigration Service Office

Tabel
Table 3.2.7**Pencari Kerja Terdaftar dan Ditempatkan Menurut Tingkat Pendidikan di Kabupaten Sigi, 2019**
Job Seekers Registered and Placed by Education Grade in Sigi Regency, 2019

Uraian Description	Jenis Kelamin/Sex					Jumlah Total
	SD	SMP	SMA	DI/DII/ DII	S1/S2	
(1)	(2)	(3)	(3)	(4)	(5)	(6)
Sisa pencari kerja tahun lalu	915	122	1 127	258	628	3 050
Pencari kerja terdaftar	371	31	367	270	513	1 552
Ditempatkan/Pemenuhan lowongan	101	-	-	-	-	101
Dihapuskan	-	-	175	25	125	325
Pencari kerja belum ditempatkan	-	-	115	1	21	137
Sisa lowongan tahun lalu	184	-	-	-	-	184
Peminatan lowongan	285	-	-	-	-	285
Penghapusan lowongan	101	-	-	-	-	101
Sisa lowongan belum terpenuhi	184	-	-	-	-	184
Sigi	3 141	153	1 784	554	1 287	6 919

Sumber/Source:

Dinas Ketenagakerjaan dan Transmigrasi/Manpower and Transmigration Service Office



Fasilitas Kesehatan Health Facilities

1

Rumah Sakit Umum

General Hospital

Poliklinik

Polyclinic

4

20

Puskesmas

Public Health Center

Puskesmas Pembantu

Subsidiary of Public Health Center

40

Pasangan Usia Subur Eligible Couples

53.762

Sebanyak

79%



merupakan Peserta KB Aktif
is Family Planning Participants

PENJELASAN TEKNIS**TECHNICAL NOTES**

1. **Tidak/belum sekolah** adalah mereka yang tidak pernah atau belum pernah terdaftar dan tidak pernah atau belum pernah aktif mengikuti pendidikan di suatu jenjang pendidikan formal. Termasuk juga yang tamat/belum tamat taman kanak-kanak tetapi tidak melanjutkan ke sekolah dasar.
2. **Masih bersekolah** adalah mereka yang terdaftar dan aktif mengikuti pendidikan formal dan nonformal (Paket A, B, atau C), baik pendidikan dasar, menengah maupun pendidikan tinggi. Bagi mahasiswa yang sedang cuti dianggap masih bersekolah.
3. **Tidak bersekolah lagi** adalah mereka yang pernah terdaftar dan aktif mengikuti pendidikan di suatu jenjang pendidikan formal dan nonformal (Paket A, B, atau C), tetapi pada saat pencacahan tidak lagi terdaftar dan tidak aktif mengikuti pendidikan.
4. **Tamat sekolah** adalah menyelesaikan pelajaran yang ditandai dengan lulus ujian akhir pada kelas atau tingkat terakhir suatu jenjang pendidikan di sekolah negeri maupun swasta dengan mendapatkan tanda tamat belajar/ijazah. Seseorang yang belum mengikuti pelajaran pada kelas tertinggi tetapi telah mengikuti ujian akhir dan lulus dianggap tamat sekolah.

1. **Not/never attending school** is someone who has never attended or never been registered in a formal education, such as primary, secondary, and tertiary education. Those who just completed kindergarten are considered as never attended school.
2. **Attending school** is someone who is currently attending primary, secondary, or tertiary education, including package A, package B, or package C. College student who postpones his/her study is considered as attending school.
3. **Not attending school anymore** is someone who had enrolled and participated in formal and non-formal education in the past including package A, package B, or package C, but currently does not attend school.
4. **Completed particular level of education** is someone who has completed particular level of education in private or public school and accepting graduation certificate. Someone who has never attended the highest grade but passed the final exam is considered as completed particular level of education.

5. **Angka Partisipasi Murni (APM)** adalah Proporsi anak sekolah pada satu kelompok usia tertentu yang bersekolah pada jenjang yang sesuai dengan kelompok usianya.
6. **Angka Partisipasi Kasar (APK)** adalah Proporsi anak sekolah pada suatu jenjang tertentu dalam kelompok usia yang sesuai dengan jenjang pendidikan tersebut.
7. **Dapat membaca dan menulis** artinya dapat membaca dan menulis kata-kata/kalimat sederhana dengan suatu aksara tertentu.
8. **Jalur Pendidikan di Indonesia** terdiri atas 1) pendidikan formal, 2) pendidikan nonformal, dan 3) pendidikan informal yang ketiganya dapat saling melengkapi dan memperkaya (Undang-Undang No. 20 Tahun 2003 tentang Sistem Pendidikan Nasional).
9. **Pendidikan Dasar** berbentuk Sekolah Dasar (SD) dan Madrasah Ibtidaiyah (MI) atau bentuk lain yang sederajat serta Sekolah Menengah Pertama (SMP) dan Madrasah Tsanawiyah (MTs), atau bentuk lain yang sederajat.
10. **Pendidikan Menengah** berbentuk Sekolah Menengah Atas (SMA), Madrasah Aliyah (MA), Sekolah Menengah Kejuruan (SMK), dan Madrasah Aliyah Kejuruan (MAK), atau bentuk lain yang sederajat.
5. **Net Enrollment Rate (NER)** is the proportion of school children at a particular age group who attend school on a level appropriate to the age group.
6. **Gross Enrollment Rate** is the proportion of school children at a certain level in the age group that corresponds to the education level.
7. **Able to read and write** is the ability to read and write at least a simple sentence in any letter of alphabets.
8. **The Education System in Indonesia** consists of 1) formal education, 2) non-formal education, and 3) informal education that all three can be complementary and enriching (Law No. 20 Year 2003 about The National Education System).
9. **The Primary Education** consists of Elementary School and Islamic Elementary School or other equivalent forms and Junior High School and MTs, or other equivalent forms.
10. **The Secondary Education** consists of the senior high school, MA, Vocational School, and Vocational Madrasah Aliyah, or other equivalent forms.

- 11. Pendidikan Tinggi** merupakan jenjang pendidikan setelah pendidikan menengah yang mencakup program pendidikan diploma, sarjana, magister, spesialis, dan doktor yang diselenggarakan oleh perguruan tinggi. Perguruan tinggi dapat berbentuk akademi, politeknik, sekolah tinggi, institut, atau universitas.
- 12. Rumah Sakit** adalah tempat pemeriksaan dan perawatan kesehatan, biasanya berada di bawah pengawasan dokter/tenaga medis, yang melayani penderita yang sakit untuk berobat rawat jalan atau rawat inap.
- 13. Rumah Sakit Bersalin** adalah rumah sakit khusus untuk persalinan, dilengkapi pelayanan spesialis pemeriksaan kehamilan, persalinan, rawat inap dan rawat jalan ibu dan anak yang berada di bawah pengawasan dokter spesialis kandungan.
- 14. Rumah Bersalin** adalah sarana pelayanan kesehatan dengan izin sebagai rumah bersalin, dilengkapi pelayanan pemeriksaan kehamilan, persalinan serta pemeriksaan ibu dan anak yang berada di bawah pengawasan bidan senior.
- 15. Poliklinik** adalah sarana kesehatan yang dipakai untuk pelayanan berobat jalan, biasanya berada di bawah pengawasan dokter/tenaga medis.
- 11. The High Education** consists of the education level after the secondary education that consists of diplomas, bachelor, master, specialist, and doctoral degrees that are held by the college. The colleges can be academy, polytechnic, high school, institute, or university.
- 12. Hospital** is a place for health check, usually controlled/supervised by doctors/medical personnel to serve the ill patients to get outpatient or inpatient treatment services.
- 13. Maternity Hospital** is a specialized hospital for childbirth, has specialist inspection service to pregnancy, childbirth, hospitalization and outpatient for mothers and children that is under the supervision of an obstetrician.
- 14. Maternity House** is health care facility with a license as a maternity house, equipped with prenatal care, childbirth and examination of mothers and children which is under the supervision of a senior midwife.
- 15. Polyclinic** is a health facility in which to get outpatient services, usually under the control of doctor/medical personnel.

- 16. Apotek** adalah suatu tempat tertentu yang digunakan untuk melakukan pekerjaan kefarmasian dan penyaluran/penjualan obat atau bahan farmasi dan perbekalan kesehatan lainnya kepada masyarakat yang dikelola oleh tenaga apoteker (Peraturan Menteri Kesehatan RI No 75 Tahun 2014 Tentang Pusat Kesehatan Masyarakat)
- 17. Peristiwa tindak pidana yang dilaporkan** ialah setiap peristiwa yang diterima kepolisian dari laporan masyarakat, atau peristiwa dimana pelakunya tertangkap tangan oleh kepolisian.
- 18. Jumlah tindak pidana** menggambarkan jumlah kasus tindak pidana yang terjadi pada kurun waktu tertentu.
- 19. Persentase penyelesaian tindak pidana** menyatakan persentase penyelesaian tindak pidana oleh polisi. Suatu tindak pidana dinyatakan sebagai kasus yang selesai di tingkat kepolisian, apabila:
- berkas perkaranya sudah siap untuk diserahkan atau telah diserahkan kepada kejaksaan;
 - dalam hal delik aduan, pengaduannya dicabut dalam tenggang waktu yang telah ditentukan menurut undang-undang;
 - telah diselesaikan oleh kepolisian
- 16. Pharmacy** is a specific place that is used for pharmaceutical jobs, and distribution/sale of drugs/pharmaceuticals and other medical supplies to people that are administered by trained pharmacist (Regulation of the Minister of Health of Indonesia Number 1332 Year 2002 about the Changes of Regulation of the Minister of Health of Indonesia Number 922/MENKES/PER/X/1993 about Provision and Procedures for Administration of Licensed Pharmacies)
- 17. Reported crime incidence** includes all criminal cases reported and received by police office, and all crimes caught by police.
- 18. Crime total** refers to the number of criminal cases occurring during a given period.
- 19. Crime clearance rate** refers to percentage of crime clearance by police. A criminal case is categorized as a cleared case by police, if:
- All documents are ready to submit or already submitted to justice court;
 - In the case of attense that warrants complaint, the complaint was withdraw within a given period state in the law;
 - The case was cleared by police based on the principle of plichmatigheid (obligation on the basis of law outhority);

berdasarkan azas plichtmatigheid (kewajiban berdasarkan kewenangan hukum); kasus yang dimaksud tidak termasuk kompetensi kepolisian

- tersangka meninggal dunia;
- kasus kadaluwarsa.

The case was not the responsibility of police office;

- *The suspect died;*
- *The case was out of date.*

20. Untuk mengukur kemiskinan, BPS menggunakan konsep kemampuan memenuhi kebutuhan dasar (basic needs approach). Dengan pendekatan ini, kemiskinan dipandang sebagai ketidakmampuan dari sisi ekonomi untuk memenuhi kebutuhan dasar makanan dan bukan makanan yang diukur dari sisi pengeluaran. Metode yang digunakan adalah menghitung Garis Kemiskinan (GK), yang terdiri dari dua komponen yaitu Garis Kemiskinan Makanan (GKM) dan Garis Kemiskinan Non-Makanan (GKNM). Penghitungan Garis Kemiskinan dilakukan dilakukan secara terpisah untuk daerah perkotaan dan perdesaan.

20. *To measure poverty, BPS-Statistics Indonesia has used the concept of basic needs approach. Therefore, poverty is viewed as economic inability to fulfill food and non-food basic needs which are measured by consumption/expenditure. The method used is calculating poverty line, which consists of two components that are Food Poverty Line (FPL) and Non-Food Poverty Line (NFPL). The poverty line was calculated separately for urban and rural areas.*

21. **Penduduk miskin** adalah penduduk yang memiliki rata-rata pengeluaran per kapita per bulan di bawah Garis Kemiskinan.

21. *A person whose expenditure per capita per month is below the poverty line is considered to be **poor**.*

22. Garis Kemiskinan Makanan (GKM) merupakan nilai pengeluaran kebutuhan minimum makanan yang disetarakan dengan 2.100 kkalori per kapita per hari. Garis Kemiskinan Non-Makanan (GKNM) adalah kebutuhan minimum untuk perumahan, sandang, pendidikan, kesehatan, dan kebutuhan dasar lainnya.

22. The Food Poverty Line refers to the daily minimum requirement of 2,100 kcal per capita per day. The Non-Food Poverty Line refers to the minimum requirement for household necessities for clothing, education, health, and other basic individual needs.

23. Bencana Alam adalah peristiwa atau serangkaian peristiwa yang mengancam dan mengganggu kehidupan/ penghidupan masyarakat yang disebabkan oleh faktor alam, antara lain berupa gempa bumi, tsunami, gunung meletus, banjir, kekeringan, angin topan, dan tanah longsor, sehingga mengakibatkan kerugian materi maupun non-materi.

23. Natural Disaster is an event or series of events that threaten and disrupt the lives and livelihoods caused by natural factors, such as: earthquake, tsunami, volcanic eruption, flood, flash flood, drought, typhoon/cyclone, and landslide, so it can lead to result in loss of material and non-material.

4.1 PENDIDIKAN EDUCATION

Tabel 4.1.1 **Persentase Penduduk Usia 7-24 Tahun Menurut Jenis Kelamin, Kelompok Umur Sekolah, dan Partisipasi Sekolah di Kabupaten Sigi, 2019**
Percentage of Population Aged 7-24 Years by Sex, Age Group, and School Participation in Sigi Regency, 2019

Jenis Kelamin dan Kelompok Umur Sekolah <i>Sex and School Age Group</i>	Partisipasi Sekolah/ <i>School Participation</i>		
	Tidak/Belum Pernah Sekolah <i>Not/Never School</i>	Masih Sekolah <i>Attending School</i>	Tidak Sekolah Lagi <i>Not Attending School Anymore</i>
(1)	(2)	(3)	(4)
Laki-laki/Male			
7-12	0,00	98,10	1,90
13-15	0,00	88,04	11,96
16-18	0,00	70,92	29,08
19-24	7,45	15,99	76,56
7-24	2,34	66,76	30,90
Lainnya			
Perempuan/Female			
7-12	2,29	96,63	1,08
13-15	0,00	98,56	1,44
16-18	2,26	76,39	21,35
19-24	0,00	33,08	66,92
7-24	1,18	73,34	25,48
Lainnya			

Lanjutan Tabel/Continued Table 4.1.1

Jenis Kelamin dan Kelompok Umur Sekolah <i>Sex and School Age Group</i>	Partisipasi Sekolah/School Participation		
	Tidak/Belum Pernah Sekolah <i>Not/Never School</i>	Masih Sekolah <i>Attending School</i>	Tidak Sekolah Lagi <i>Not Attending School Anymore</i>
(1)	(2)	(3)	(4)
Laki-laki + Perempuan/Male + Female			
7-12	1,09	97,40	1,51
13-15	0,00	92,51	7,49
16-18	1,31	74,09	24,59
19-24	3,85	24,24	71,91
7-24	1,78	69,94	28,28
Lainnya			

Sumber/Source: BPS, Survei Sosial Ekonomi Nasional Kor, Maret 2019/BPS- National Social Economic Survey Kor, March 2019

Tabel
Table 4.1.2**Angka Partisipasi Murni (APM) dan Angka Partisipasi Kasar (APK) Menurut Jenjang Pendidikan di Kabupaten Sigi, 2018 dan 2019**
Net Enrollment Rate and Gross Participation Rates by Educational Level in Sigi Regency, 2018 and 2019

Jenjang Pendidikan Educational Level	Angka Partisipasi Murni (APM) Net Participation Rates		Angka Partisipasi Kasar (APK) Gross Participation Rates	
	2018	2019	2018	2019
(1)	(2)	(3)	(4)	(5)
SD/MI Elementary School	92,45	93,06	109,39	...
SMP/MTs Junior High School	74,83	74,05	97,03	...
SMA/SMK/MA Senior High School	57,57	57,62	70,73	...

Sumber/Source: BPS, Survei Sosial Ekonomi Nasional/BPS- National Social Economic Survey

Tabel
Table 4.1.3**Jumlah Sekolah, Guru, dan Murid Taman Kanak-Kanak (TK) di Bawah Kementerian Pendidikan dan Kebudayaan Menurut Kecamatan di Kabupaten Sigi, 2018/2019 dan 2019/2020****Number of Schools, Teachers, and Pupils in Kindergarten Under The Ministry of Education and Culture by Subdistrict in Sigi Regency, 2018/2019 and 2019/2020**

Kecamatan Subdistrict	Sekolah/Schools					
	Negeri/Public		Swasta/Private		Jumlah/Total	
	2018/2019	2019/2020	2018/2019	2019/2020	2018/2019	2019/2020
(1)	(2)	(3)	(4)	(5)	(6)	(7)
Pipikoro	5	...	5
Kulawi Selatan	8	...	8
Kulawi	17	...	17
Lindu	10	...	10
Nokilalaki	6	...	6
Palolo	24	...	24
Gumbasa	...	1	...	9	...	10
Dolo Selatan	...	4	...	14	...	18
Dolo Barat	15	...	15
Tanambulava	...	1	...	7	...	8
Dolo	...	1	...	14	...	15
Sigi Biromaru	...	2	...	34	...	36
Marawola	...	3	...	22	...	25
Marawola Barat	4	...	4
Kinovaro	...	1	...	10	...	11
Sigi	...	13	...	199	...	212

Lanjutan Tabel/Continued Table 4.1.3

Kecamatan Subdistrict	Guru ¹ /Teachers ¹					
	Negeri/Public		Swasta/Private		Jumlah/Total	
	2018/2019	2019/2020	2018/2019	2019/2020	2018/2019	2019/2020
(1)	(8)	(9)	(10)	(11)	(12)	(13)
Pipikoro	15	...	15
Kulawi Selatan	21	...	21
Kulawi	57	...	57
Lindu	27	...	27
Nokilalaki	24	...	24
Palolo	85	...	85
Gumbasa	32	...	32
Dolo Selatan	...	21	...	73	...	94
Dolo Barat	74	...	74
Tanambulava	...	4	...	25	...	29
Dolo	...	13	...	95	...	108
Sigi Biromaru	...	8	...	138	...	146
Marawola	...	17	...	103	...	120
Marawola Barat	9	...	9
Kinovaro	...	4	...	38	...	42
Sigi	...	67	...	816	...	883

Lanjutan Tabel/*Continued Table 4.1.3*

Kecamatan Subdistrict	Murid/Students					
	Negeri/Public		Swasta/Private		Jumlah/Total	
	2018/2019	2019/2020	2018/2019	2019/2020	2018/2019	2019/2020
(1)	(14)	(15)	(16)	(17)	(18)	(19)
Pipikoro	104	...	104
Kulawi Selatan	158	...	158
Kulawi	438	...	438
Lindu	232	...	232
Nokilalaki	146	...	146
Palolo	557	...	557
Gumbasa	253	...	253
Dolo Selatan	...	115	...	382	...	497
Dolo Barat	509	...	509
Tanambulava	...	19	...	177	...	196
Dolo	...	38	...	607	...	645
Sigi Biromaru	...	57	...	1 167	...	1 224
Marawola	...	87	...	739	...	826
Marawola Barat	101	...	101
Kinovaro	...	32	...	350	...	382
Sigi	...	348	...	5 920	...	6 268

Catatan/Note: ¹ Jumlah guru termasuk kepala sekolah dan guru/The total of teachers including headmaster and teacher

Sumber/Source: Kementerian Pendidikan dan Kebudayaan, Data Semester Ganjil/Ministry of Educations and Culture, Odd Semester Data

Tabel
Table 4.1.4

**Jumlah Sekolah, Guru, dan Murid Raudatul Athfal (RA)
di Bawah Kementerian Agama Menurut Kecamatan di
Kabupaten Sigi, 2018/2019 dan 2019/2020**
*Number of Schools, Teachers, and Pupils in Raudatul Athfal
(RA) Under The Ministry of Religious Affairs by Subdistrict in
Sigi Regency, 2018/2019 dan 2019/2020*

Kecamatan Subdistrict	Sekolah/Schools		Guru/Teachers		Murid/Pupils	
	2018/2019	2019/2020	2018/2019	2019/2020	2018/2019	2019/2020
(1)	(2)	(3)	(4)	(5)	(6)	(7)
Pipikoro	...	-	...	-	...	-
Kulawi Selatan	...	-	...	-	...	-
Kulawi	...	-	...	-	...	-
Lindu	...	-	...	-	...	-
Nokilalaki	...	-	...	-	...	-
Palolo	...	-	...	-	...	-
Gumbasa	...	-	...	-	...	-
Dolo Selatan	...	-	...	-	...	-
Dolo Barat	...	-	...	-	...	-
Tanambulava	...	1	...	3	...	25
Dolo	...	2	...	16	...	107
Sigi Biromaru	...	1	...	3	...	4
Marawola	...	-	...	-	...	-
Marawola Barat	...	-	...	-	...	-
Kinovaro	...	-	...	-	...	-
Sigi	...	4	...	22	...	136

Catatan/Note: ...

Sumber/Source: Kementerian Agama, Data Semester Ganjil/Ministry of Religious Affairs, Odd Semester Data

Tabel
Table 4.1.5

**Jumlah Sekolah, Guru, dan Murid Sekolah Dasar (SD)
di Bawah Kementerian Pendidikan dan Kebudayaan
Menurut Kecamatan di Kabupaten Sigi, 2018/2019 dan
2019/2020**

***Number of Schools, Teachers, and Pupils in Primary Schools
Under The Ministry of Education and Culture by Subdistrict
In Sigi Regency, 2018/2019 and 2019/2020***

Kecamatan Subdistrict	Sekolah/Schools					
	Negeri/Public		Swasta/Private		Jumlah/Total	
	2018/2019	2019/2020	2018/2019	2019/2020	2018/2019	2019/2020
(1)	(2)	(3)	(4)	(5)	(6)	(7)
Pipikoro	4	4	17	17	21	21
Kulawi Selatan	9	9	4	4	13	13
Kulawi	19	19	6	6	25	25
Lindu	10	10	3	3	13	13
Nokilalaki	5	6	1	1	6	7
Palolo	26	26	1	1	27	27
Gumbasa	10	10	1	1	11	11
Dolo Selatan	15	15	1	1	16	16
Dolo Barat	18	18	1	1	19	19
Tanambulava	8	8	1	1	9	9
Dolo	16	16	2	2	18	18
Sigi Biromaru	34	34	5	5	39	39
Marawola	16	16	3	3	19	19
Marawola Barat	8	8	8	8	16	16
Kinovaro	12	12	2	2	14	14
Sigi	210	211	56	56	266	267

Lanjutan Tabel/*Continued Table* 4.1.5

Kecamatan Subdistrict	Guru ¹ /Teachers ¹					
	Negeri/ <i>Public</i>		Swasta/ <i>Private</i>		Jumlah/ <i>Total</i>	
	2018/2019	2019/2020	2018/2019	2019/2020	2018/2019	2019/2020
(1)	(8)	(9)	(10)	(11)	(12)	(13)
Pipikoro	19	21	54	74	73	95
Kulawi Selatan	66	87	26	22	92	109
Kulawi	141	162	30	32	171	194
Lindu	64	73	20	20	84	93
Nokilalaki	33	35	12	12	45	47
Palolo	253	256	9	10	262	266
Gumbasa	81	83	8	7	89	90
Dolo Selatan	152	162	6	7	158	169
Dolo Barat	184	192	9	11	193	203
Tanambulava	67	73	10	9	77	82
Dolo	171	177	15	19	186	196
Sigi Biromaru	403	415	39	42	442	457
Marawola	201	204	52	45	253	249
Marawola Barat	71	75	59	55	130	130
Kinovaro	116	129	18	19	134	148
Sigi	2 022	2 144	367	384	2 389	2 528

Lanjutan Tabel/Continued Table 4.1.5

Kecamatan Subdistrict	Murid/Students					
	Negeri/Public		Swasta/Private		Jumlah/Total	
	2018/2019	2019/2020	2018/2019	2019/2020	2018/2019	2019/2020
(1)	(14)	(15)	(16)	(17)	(18)	(19)
Pipikoro	281	251	746	734	1 027	985
Kulawi Selatan	931	932	243	214	1 174	1 146
Kulawi	1 400	1 316	309	299	1 709	1 615
Lindu	425	464	81	67	506	531
Nokilalaki	603	544	303	299	906	843
Palolo	3 331	3 183	96	96	3 427	3 279
Gumbasa	1 235	1 190	46	51	1 281	1 241
Dolo Selatan	1 785	1 714	81	86	1 866	1 800
Dolo Barat	1 621	1 609	83	77	1 704	1 686
Tanambulava	774	764	71	70	845	834
Dolo	2 081	2 011	168	146	2 249	2 157
Sigi Biromaru	4 575	4 393	348	379	4 923	4 772
Marawola	2 352	2 229	608	755	2 960	2 984
Marawola Barat	398	387	861	858	1 259	1 245
Kinovaro	1 222	1 266	104	116	1 326	1 382
Sigi	23 014	22 253	4 148	4 247	27 162	26 500

Catatan/Note: ¹ Jumlah guru termasuk kepala sekolah dan guru/The total of teachers including headmaster and teacher

Sumber/Source: Kementerian Pendidikan dan Kebudayaan, Data Semester Ganjil/Ministry of Educations and Culture, Odd Semester Data

Tabel
Table 4.1.6**Jumlah Sekolah, Guru, dan Murid Madrasah Ibtidaiyah (MI) di Bawah Kementerian Agama Menurut Kecamatan Menurut Kecamatan di Kabupaten Sigi, 2018/2019 dan 2019/2020****Number of Schools, Teachers, and Pupils in Madrasah Ibtidaiyah (MI) Under The Ministry of Religious Affairs by Subdistrict in Sigi Regency, 2018/2019 and 2019/2020**

Kecamatan Subdistrict	Sekolah/Schools					
	Negeri/Public		Swasta/Private		Jumlah/Total	
	2018/2019	2019/2020	2018/2019	2019/2020	2018/2019	2019/2020
(1)	(2)	(3)	(4)	(5)	(6)	(7)
Pipikoro	...	-	...	-	...	-
Kulawi Selatan	...	-	...	-	...	-
Kulawi	...	-	...	2	...	2
Lindu	...	-	...	1	...	1
Nokilalaki	...	-	...	-	...	-
Palolo	...	-	...	-	...	-
Gumbasa	...	-	...	1	...	1
Dolo Selatan	...	1	...	1	...	2
Dolo Barat	...	-	...	-	...	-
Tanambulava	...	-	...	2	...	2
Dolo	...	-	...	1	...	1
Sigi Biromaru	...	-	...	4	...	4
Marawola	...	-	...	-	...	-
Marawola Barat	...	-	...	-	...	-
Kinovaro	...	-	...	-	...	-
Sigi	...	1	...	12	...	13

Lanjutan Tabel/Continued Table 4.1.6

Kecamatan Subdistrict	Guru ¹ /Teachers ¹					
	Negeri/Public		Swasta/Private		Jumlah/Total	
	2018/2019	2019/2020	2018/2019	2019/2020	2018/2019	2019/2020
(1)	(8)	(9)	(10)	(11)	(12)	(13)
Pipikoro	...	-	...	-	...	-
Kulawi Selatan	...	-	...	-	...	-
Kulawi	...	-	...	13	...	13
Lindu	...	-	...	7	...	7
Nokilalaki	...	-	...	-	...	-
Palolo	...	-	...	-	...	-
Gumbasa	...	-	...	13	...	13
Dolo Selatan	...	8	...	7	...	15
Dolo Barat	...	-	...	-	...	-
Tanambulava	...	-	...	20	...	20
Dolo	...	-	...	25	...	25
Sigi Biromaru	...	-	...	40	...	40
Marawola	...	-	...	-	...	-
Marawola Barat	...	-	...	-	...	-
Kinovaro	...	-	...	-	...	-
Sigi	...	8	...	125	...	133

Lanjutan Tabel/*Continued Table 4.1.6*

Kecamatan Subdistrict	Murid/Students					
	Negeri/Public		Swasta/Private		Jumlah/Total	
	2018/2019	2019/2020	2018/2019	2019/2020	2018/2019	2019/2020
(1)	(14)	(15)	(16)	(17)	(18)	(19)
Pipikoro	...	-	...	-	...	-
Kulawi Selatan	...	-	...	-	...	-
Kulawi	...	-	...	88	...	88
Lindu	...	-	...	69	...	69
Nokilalaki	...	-	...	-	...	-
Palolo	...	-	...	-	...	-
Gumbasa	...	-	...	77	...	77
Dolo Selatan	...	64	...	142	...	206
Dolo Barat	...	-	...	-	...	-
Tanambulava	...	-	...	129	...	129
Dolo	...	-	...	356	...	356
Sigi Biromaru	...	-	...	379	...	379
Marawola	...	-	...	-	...	-
Marawola Barat	...	-	...	-	...	-
Kinovaro	...	-	...	-	...	-
Sigi	...	64	...	1 240	...	1 304

Catatan/Note: ...

Sumber/Source: Kementerian Agama, Data Semester Ganjil/Ministry of Religious Affairs, Odd Semester Data

Tabel
Table 4.1.7**Jumlah Sekolah, Guru, dan Murid Sekolah Menengah Pertama (SMP) di Bawah Kementerian Pendidikan dan Kebudayaan Menurut Kecamatan di Kabupaten Sigi, 2018/2019 dan 2019/2020****Number of Schools, Teachers, and Pupils in Junior High Schools Under The Ministry of Education and Culture by Subdistrict in Sigi Regency, 2018/2019 and 2019/2020**

Kecamatan Subdistrict	Sekolah/Schools					
	Negeri/Public		Swasta/Private		Jumlah/Total	
	2018/2019	2019/2020	2018/2019	2019/2020	2018/2019	2019/2020
(1)	(2)	(3)	(4)	(5)	(6)	(7)
Pipikoro	2	2	1	1	3	3
Kulawi Selatan	2	3	-	-	2	3
Kulawi	7	7	-	-	7	7
Lindu	2	2	-	-	2	2
Nokilalaki	2	2	1	1	3	3
Palolo	7	7	-	-	7	7
Gumbasa	2	2	1	1	3	3
Dolo Selatan	5	4	-	-	5	4
Dolo Barat	4	4	1	1	5	5
Tanambulava	2	2	-	-	2	2
Dolo	1	1	1	1	2	2
Sigi Biromaru	9	9	2	2	11	11
Marawola	3	3	-	-	3	3
Marawola Barat	5	5	1	1	6	6
Kinovaro	4	4	-	-	4	4
Sigi	57	57	8	8	65	65

Lanjutan Tabel/Continued Table 4.1.7

Kecamatan Subdistrict	Guru ¹ /Teachers ¹					
	Negeri/Public		Swasta/Private		Jumlah/Total	
	2018/2019	2019/2020	2018/2019	2019/2020	2018/2019	2019/2020
(1)	(8)	(9)	(10)	(11)	(12)	(13)
Pipikoro	5	6	5	6	10	12
Kulawi Selatan	33	49	-	-	33	49
Kulawi	50	58	-	-	50	58
Lindu	20	24	-	-	20	24
Nokilalaki	19	18	2	3	21	21
Palolo	87	101	-	-	87	101
Gumbasa	28	24	11	12	39	36
Dolo Selatan	51	41	-	-	51	41
Dolo Barat	62	57	8	12	70	69
Tanambulava	26	27	-	-	26	27
Dolo	37	39	4	6	41	45
Sigi Biromaru	138	137	16	20	154	157
Marawola	84	64	-	-	84	64
Marawola Barat	32	41	4	4	36	45
Kinovaro	46	50	-	-	46	50
Sigi	718	736	50	63	768	799

Lanjutan Tabel/*Continued Table 4.1.7*

Kecamatan Subdistrict	Murid/Students					
	Negeri/Public		Swasta/Private		Jumlah/Total	
	2018/2019	2019/2020	2018/2019	2019/2020	2018/2019	2019/2020
(1)	(14)	(15)	(16)	(17)	(18)	(19)
Pipikoro	133	111	64	74	197	185
Kulawi Selatan	634	679	-	-	634	679
Kulawi	725	811	-	-	725	811
Lindu	234	225	-	-	234	225
Nokilalaki	296	329	46	50	342	379
Palolo	1 447	1 385	-	-	1 447	1 385
Gumbasa	270	250	151	142	421	392
Dolo Selatan	579	618	-	-	579	618
Dolo Barat	752	695	55	64	807	759
Tanambulava	396	431	-	-	396	431
Dolo	658	583	40	79	698	662
Sigi Biromaru	1 616	1 672	239	209	1 855	1 881
Marawola	797	780	-	-	797	780
Marawola Barat	248	259	40	48	288	307
Kinovaro	475	529	-	-	475	529
Sigi	9 260	9 357	635	666	9 895	10 023

Catatan/Note: ¹ Jumlah guru termasuk kepala sekolah dan guru/*The total of teachers including headmaster and teacher*

Sumber/Source: Kementerian Pendidikan dan Kebudayaan, Data Semester Ganji/*Ministry of Educations and Culture, Odd Semester Data*

Tabel
Table 4.1.8

Jumlah Sekolah, Guru, dan Murid Madrasah Tsanawiyah (MTs) di Bawah Kementerian Agama Menurut Kecamatan di Kabupaten Sigi, 2018/2019 dan 2019/2020
Number of Schools, Teachers, and Pupils in Madrasah Tsanawiyah (MTs) Under The Ministry of Religious Affairs by Subdistrict in Sigi Regency, 2018/2019 and 2019/2020

Kecamatan Subdistrict	Sekolah/Schools					
	Negeri/Public		Swasta/Private		Jumlah/Total	
	2018/2019	2019/2020	2018/2019	2019/2020	2018/2019	2019/2020
(1)	(2)	(3)	(4)	(5)	(6)	(7)
Pipikoro	...	-	...	-	...	-
Kulawi Selatan	...	-	...	-	...	-
Kulawi	...	-	...	1	...	1
Lindu	...	-	...	-	...	-
Nokilalaki	...	-	...	-	...	-
Palolo	...	-	...	3	...	3
Gumbasa	...	-	...	3	...	3
Dolo Selatan	...	-	...	2	...	2
Dolo Barat	...	-	...	3	...	3
Tanambulava	...	-	...	2	...	2
Dolo	...	-	...	6	...	6
Sigi Biromaru	...	-	...	8	...	8
Marawola	...	-	...	2	...	2
Marawola Barat	...	-	...	-	...	-
Kinovaro	...	-	...	-	...	-
Sigi	...	-	...	30	...	30

Lanjutan Tabel/*Continued Table 4.1.8*

Kecamatan Subdistrict	Guru ¹ /Teachers ¹					
	Negeri/Public		Swasta/Private		Jumlah/Total	
	2018/2019	2019/2020	2018/2019	2019/2020	2018/2019	2019/2020
(1)	(8)	(9)	(10)	(11)	(12)	(13)
Pipikoro	...	-	...	-	...	-
Kulawi Selatan	...	-	...	-	...	-
Kulawi	...	-	...	13	...	13
Lindu	...	-	...	-	...	-
Nokilalaki	...	-	...	-	...	-
Palolo	...	-	...	23	...	23
Gumbasa	...	-	...	31	...	31
Dolo Selatan	...	-	...	28	...	28
Dolo Barat	...	-	...	41	...	41
Tanambulava	...	-	...	35	...	35
Dolo	...	-	...	83	...	83
Sigi Biromaru	...	-	...	138	...	138
Marawola	...	-	...	11	...	11
Marawola Barat	...	-	...	-	...	-
Kinovaro	...	-	...	-	...	-
Sigi	...	-	...	403	...	403

Lanjutan Tabel/*Continued Table* 4.1.8

Kecamatan Subdistrict	Murid/Students					
	Negeri/Public		Swasta/Private		Jumlah/Total	
	2018/2019	2019/2020	2018/2019	2019/2020	2018/2019	2019/2020
(1)	(14)	(15)	(16)	(17)	(18)	(19)
Pipikoro	...	-	...	-	...	-
Kulawi Selatan	...	-	...	-	...	-
Kulawi	...	-	...	95	...	95
Lindu	...	-	...	-	...	-
Nokilalaki	...	-	...	-	...	-
Palolo	...	-	...	228	...	228
Gumbasa	...	-	...	371	...	371
Dolo Selatan	...	-	...	355	...	355
Dolo Barat	...	-	...	226	...	226
Tanambulava	...	-	...	245	...	245
Dolo	...	-	...	798	...	798
Sigi Biromaru	...	-	...	1 486	...	1 486
Marawola	...	-	...	68	...	68
Marawola Barat	...	-	...	-	...	-
Kinovaro	...	-	...	-	...	-
Sigi	...	-	...	3 872	...	3 872

Sumber/Source: Kementerian Agama, Data Semester Ganjil/Ministry of Religious Affairs, Odd Semester Data

Tabel
Table 4.1.9

Jumlah Sekolah, Guru, dan Murid Sekolah Menengah Atas (SMA) di Bawah Kementerian Pendidikan dan Kebudayaan Menurut Kecamatan di Kabupaten Sigi, 2018/2019 dan 2019/2020
Number of Schools, Teachers, and Pupils in Senior High Schools Under The Ministry of Education and Culture by Subdistrict in Sigi Regency, 2018/2019 and 2019/2020

Kecamatan Subdistrict	Sekolah/Schools					
	Negeri/Public		Swasta/Private		Jumlah/Total	
	2018/2019	2019/2020	2018/2019	2019/2020	2018/2019	2019/2020
(1)	(2)	(3)	(4)	(5)	(6)	(7)
Pipikoro	1	1	-	-	1	1
Kulawi Selatan	-	-	-	-	-	-
Kulawi	2	2	-	-	2	2
Lindu	1	1	-	-	1	1
Nokilalaki	-	-	-	-	-	-
Palolo	1	1	-	-	1	1
Gumbasa	1	1	1	1	2	2
Dolo Selatan	1	1	1	1	2	2
Dolo Barat	1	1	-	-	1	1
Tanambulava	1	1	-	-	1	1
Dolo	1	1	1	1	2	2
Sigi Biromaru	2	2	1	1	3	3
Marawola	1	1	-	1	1	2
Marawola Barat	1	1	-	-	1	1
Kinovaro	-	-	1	1	1	1
Sigi	14	14	5	6	19	20

Lanjutan Tabel/*Continued Table* 4.1.9

Kecamatan Subdistrict	Guru ¹ /Teachers ¹					
	Negeri/Public		Swasta/Private		Jumlah/Total	
	2018/2019	2019/2020	2018/2019	2019/2020	2018/2019	2019/2020
(1)	(8)	(9)	(10)	(11)	(12)	(13)
Pipikoro	5	6	-	-	5	6
Kulawi Selatan	-	-	-	-	-	-
Kulawi	23	28	-	-	23	28
Lindu	8	8	-	-	8	8
Nokilalaki	-	-	-	-	-	-
Palolo	36	39	-	-	36	39
Gumbasa	15	16	12	12	27	28
Dolo Selatan	16	17	12	16	28	33
Dolo Barat	29	31	-	-	29	31
Tanambulava	23	26	-	-	23	26
Dolo	46	45	18	18	64	63
Sigi Biromaru	65	63	18	16	83	79
Marawola	32	31	-	12	32	43
Marawola Barat	9	7	-	-	9	7
Kinowaro	-	-	12	13	12	13
Sigi	307	317	72	87	379	404

Lanjutan Tabel/*Continued Table 4.1.9*

Kecamatan Subdistrict	Murid/Students					
	Negeri/Public		Swasta/Private		Jumlah/Total	
	2018/2019	2019/2020	2018/2019	2019/2020	2018/2019	2019/2020
(1)	(14)	(15)	(16)	(17)	(18)	(19)
Pipikoro	31	37	-	-	31	37
Kulawi Selatan	-	-	-	-	-	-
Kulawi	352	458	-	-	352	458
Lindu	44	86	-	-	44	86
Nokilalaki	-	-	-	-	-	-
Palolo	785	799	-	-	785	799
Gumbasa	178	203	179	191	357	394
Dolo Selatan	213	259	123	136	336	395
Dolo Barat	430	543	-	-	430	543
Tanambulava	383	422	-	-	383	422
Dolo	641	761	145	153	786	914
Sigi Biromaru	627	746	141	161	768	907
Marawola	418	455	-	88	418	543
Marawola Barat	68	71	-	-	68	71
Kinovaro	-	-	160	157	160	157
Sigi	4 170	4 840	748	886	4 918	5 726

Catatan/Note: ¹ Jumlah guru termasuk kepala sekolah dan guru/The total of teachers including headmaster and teacher
 Sumber/Source: Kementerian Pendidikan dan Kebudayaan, Data Semester Ganjil/Ministry of Educations and Culture, Odd Semester Data

Tabel
Table 4.1.10

Jumlah Sekolah, Guru, dan Murid Sekolah Menengah Kejuruan (SMK) di Bawah Kementerian Pendidikan dan Kebudayaan Menurut Kecamatan di Kabupaten Sigi, 2018/2019 dan 2019/2020
Number of Schools, Teachers, and Pupils in Vocational High Schools Under The Ministry of Education and Culture by Subdistrict in Sigi Regency, 2018/2019 and 2019/2020

Kecamatan Subdistrict	Sekolah/Schools					
	Negeri/Public		Swasta/Private		Jumlah/Total	
	2018/2019	2019/2020	2018/2019	2019/2020	2018/2019	2019/2020
(1)	(2)	(3)	(4)	(5)	(6)	(7)
Pipikoro	-	-	-	-	-	-
Kulawi Selatan	1	1	-	-	1	1
Kulawi	-	-	-	-	-	-
Lindu	-	-	-	-	-	-
Nokilalaki	1	1	-	-	1	1
Palolo	-	-	-	-	-	-
Gumbasa	-	-	-	-	-	-
Dolo Selatan	-	-	-	-	-	-
Dolo Barat	1	1	-	-	1	1
Tanambulava	-	-	-	-	-	-
Dolo	-	-	2	1	2	1
Sigi Biromaru	1	1	3	3	4	4
Marawola	-	-	2	2	2	2
Marawola Barat	-	-	-	-	-	-
Kinovaro	1	1	-	-	1	1
Sigi	5	5	7	6	12	11

Lanjutan Tabel/Continued Table 4.1.10

Kecamatan Subdistrict	Guru ¹ /Teachers ¹					
	Negeri/Public		Swasta/Private		Jumlah/Total	
	2018/2019	2019/2020	2018/2019	2019/2020	2018/2019	2019/2020
(1)	(8)	(9)	(10)	(11)	(12)	(13)
Pipikoro	-	-	-	-	-	-
Kulawi Selatan	13	14	-	-	13	14
Kulawi	-	-	-	-	-	-
Lindu	-	-	-	-	-	-
Nokilalaki	4	6	-	-	4	6
Palolo	-	-	-	-	-	-
Gumbasa	-	-	-	-	-	-
Dolo Selatan	-	-	-	-	-	-
Dolo Barat	15	16	-	-	15	16
Tanambulava	-	-	-	-	-	-
Dolo	-	-	16	8	16	8
Sigi Biromaru	69	68	22	25	91	93
Marawola	-	-	30	32	30	32
Marawola Barat	-	-	-	-	-	-
Kinovaro	21	23	-	-	21	23
Sigi	122	127	68	65	190	192

Lanjutan Tabel/*Continued Table* 4.1.10

Kecamatan Subdistrict	Murid/Students					
	Negeri/Public		Swasta/Private		Jumlah/Total	
	2018/2019	2019/2020	2018/2019	2019/2020	2018/2019	2019/2020
(1)	(14)	(15)	(16)	(17)	(18)	(19)
Pipikoro	-	-	-	-	-	-
Kulawi Selatan	123	132	-	-	123	132
Kulawi	-	-	-	-	-	-
Lindu	-	-	-	-	-	-
Nokilalaki	67	86	-	-	67	86
Palolo	-	-	-	-	-	-
Gumbasa	-	-	-	-	-	-
Dolo Selatan	-	-	-	-	-	-
Dolo Barat	120	121	-	-	120	121
Tanambulava	-	-	-	-	-	-
Dolo	-	-	66	58	66	58
Sigi Biromaru	766	753	316	267	1 082	1 020
Marawola	-	-	356	366	356	366
Marawola Barat	-	-	-	-	-	-
Kinovaro	160	214	-	-	160	214
Sigi	1 236	1 306	738	691	1 974	1 997

Catatan/Note: ¹ Guru yang mengajar di 2 sekolah atau lebih dihitung di masing-masing sekolah/*The teacher who taught in two schools or more counted in every school*

² Jumlah guru termasuk kepala sekolah dan guru/*The total of teachers including headmaster and teacher*

Sumber/Source: Kementerian Pendidikan dan Kebudayaan, Data Semester Ganjil/*Ministry of Educations and Culture, Odd Semester Data*

Tabel
Table 4.1.11

**Jumlah Sekolah, Guru, dan Murid Madrasah Aliyah (MA)
di Bawah Kementerian Agama Menurut Kecamatan di
Kabupaten Sigi, 2018/2019 dan 2019/2020**
*Number of Schools, Teachers, and Pupils in Madrasah Aliyah
(MA) Under the Ministry of Religious Affairs by Subdistrict in
Sigi Regency, 2018/2019 and 2019/2020*

Kecamatan Subdistrict	Sekolah/Schools					
	Negeri/Public		Swasta/Private		Jumlah/Total	
	2018/2019	2019/2020	2018/2019	2019/2020	2018/2019	2019/2020
(1)	(2)	(3)	(4)	(5)	(6)	(7)
Pipikoro	...	-	...	-	...	-
Kulawi Selatan	...	-	...	-	...	-
Kulawi	...	-	...	-	...	-
Lindu	...	-	...	-	...	-
Nokilalaki	...	-	...	-	...	-
Palolo	...	-	...	2	...	2
Gumbasa	...	-	...	2	...	2
Dolo Selatan	...	-	...	1	...	1
Dolo Barat	...	-	...	2	...	2
Tanambulava	...	-	...	2	...	2
Dolo	...	1	...	2	...	3
Sigi Biromaru	...	-	...	4	...	4
Marawola	...	-	...	1	...	1
Marawola Barat	...	-	...	-	...	-
Kinovaro	...	-	...	-	...	-
Sigi	...	1	...	16	...	17

Lanjutan Tabel/*Continued Table* 4.1.11

Kecamatan <i>Subdistrict</i>	Guru ¹ / <i>Teachers</i> ¹					
	Negeri/ <i>Public</i>		Swasta/ <i>Private</i>		Jumlah/ <i>Total</i>	
	2018/2019	2019/2020	2018/2019	2019/2020	2018/2019	2019/2020
(1)	(8)	(9)	(10)	(11)	(12)	(13)
Pipikoro	...	-	...	-	...	-
Kulawi Selatan	...	-	...	-	...	-
Kulawi	...	-	...	-	...	-
Lindu	...	-	...	-	...	-
Nokilalaki	...	-	...	-	...	-
Palolo	...	-	...	21	...	21
Gumbasa	...	-	...	13	...	13
Dolo Selatan	...	-	...	14	...	14
Dolo Barat	...	-	...	24	...	24
Tanambulava	...	-	...	26	...	26
Dolo	...	12	...	34	...	46
Sigi Biromaru	...	-	...	70	...	70
Marawola	...	-	...	14	...	14
Marawola Barat	...	-	...	-	...	-
Kinovaro	...	-	...	-	...	-
Sigi	...	12	...	216	...	228

Lanjutan Tabel/Continued Table 4.1.11

Kecamatan Subdistrict	Murid/Students					
	Negeri/Public		Swasta/Private		Jumlah/Total	
	2018/2019	2019/2020	2018/2019	2019/2020	2018/2019	2019/2020
(1)	(14)	(15)	(16)	(17)	(18)	(19)
Pipikoro	...	-	...	-	...	-
Kulawi Selatan	...	-	...	-	...	-
Kulawi	...	-	...	-	...	-
Lindu	...	-	...	-	...	-
Nokilalaki	...	-	...	-	...	-
Palolo	...	-	...	134	...	134
Gumbasa	...	-	...	222	...	222
Dolo Selatan	...	-	...	95	...	95
Dolo Barat	...	-	...	169	...	169
Tanambulava	...	-	...	211	...	211
Dolo	...	91	...	293	...	384
Sigi Biromaru	...	-	...	549	...	549
Marawola	...	-	...	10	...	10
Marawola Barat	...	-	...	-	...	-
Kinovaro	...	-	...	-	...	-
Sigi	...	91	...	1 683	...	1 774

Catatan/Note: ...

Sumber/Source: Kementerian Agama, Data Semester Ganjil/Ministry of Religious Affairs, Odd Semester Data

Tabel
Table 4.1.12**Jumlah Desa¹/Kelurahan yang Memiliki Fasilitas Sekolah Menurut Kecamatan dan Tingkat Pendidikan, 2014-2019**
Number of Villages¹ Having Educational Facilities by Subdistrict and Educational Level, 2014 - 2019

Kecamatan Subdistrict	SD Primary School		
	2014	2018	2019
(1)	(2)	(3)	(4)
Pipikoro	19	19	19
Kulawi Selatan	8	10	11
Kulawi	14	16	16
Lindu	5	5	5
Nokilalaki	5	5	5
Palolo	21	21	21
Gumbasa	7	7	7
Dolo Selatan	12	12	12
Dolo Barat	12	12	12
Tanambulava	5	5	5
Dolo	11	11	11
Sigi Biromaru	18	18	18
Marawola	11	10	10
Marawola Barat	10	12	12
Kinovaro	10	10	10
Sigi	168	173	174

Lanjutan Tabel/*Continued Table* 4.1.12

Kecamatan Subdistrict	SMP Junior High School		
	2014	2018	2019
(1)	(5)	(6)	(7)
Pipikoro	4	3	3
Kulawi Selatan	1	2	3
Kulawi	5	6	7
Lindu	2	2	2
Nokilalaki	2	3	3
Palolo	9	9	9
Gumbasa	6	6	6
Dolo Selatan	5	5	5
Dolo Barat	6	6	6
Tanambulava	3	3	3
Dolo	6	7	7
Sigi Biromaru	12	12	13
Marawola	4	4	4
Marawola Barat	3	6	6
Kinovaro	3	4	4
Sigi	71	78	81

Lanjutan Tabel/*Continued Table* 4.1.12

Kecamatan <i>Subdistrict</i>	SMA <i>Senior High School</i>		
	2014	2018	2019
(1)	(8)	(9)	(10)
Pipikoro	-	1	1
Kulawi Selatan	-	-	-
Kulawi	1	1	2
Lindu	-	1	1
Nokilalaki	-	-	-
Palolo	3	3	3
Gumbasa	3	5	5
Dolo Selatan	3	3	3
Dolo Barat	3	3	3
Tanambulava	2	2	2
Dolo	5	4	4
Sigi Biromaru	6	5	6
Marawola	2	2	1
Marawola Barat	-	1	1
Kinovaro	1	1	1
Sigi	29	32	33

Lanjutan Tabel/*Continued Table* 4.1.12

Kecamatan <i>Subdistrict</i>	SMK <i>Vocational School</i>		
	2014	2018	2019
(1)	(11)	(12)	(13)
Pipikoro	-	-	-
Kulawi Selatan	1	1	1
Kulawi	-	-	-
Lindu	-	-	-
Nokilalaki	-	1	1
Palolo	-	-	-
Gumbasa	-	-	-
Dolo Selatan	-	-	-
Dolo Barat	-	1	1
Tanambulava	-	-	-
Dolo	1	2	1
Sigi Biromaru	3	3	2
Marawola	2	2	2
Marawola Barat	-	-	-
Kinovaro	-	1	1
Sigi	7	11	9

Lanjutan Tabel/*Continued Table* 4.1.12

Kecamatan <i>Subdistrict</i>	Perguruan Tinggi <i>University</i>		
	2014	2018	2019
(1)	(14)	(15)	(16)
Pipikoro	-	-	-
Kulawi Selatan	-	-	-
Kulawi	-	-	-
Lindu	-	-	-
Nokilalaki	-	-	-
Palolo	-	-	-
Gumbasa	-	-	-
Dolo Selatan	-	-	-
Dolo Barat	1	1	1
Tanambulava	-	-	-
Dolo	-	-	-
Sigi Biromaru	2	2	2
Marawola	1	1	1
Marawola Barat	-	-	-
Kinovaro	-	-	-
Sigi	4	4	4

Catatan/*Note*: ¹ Desa pada tabel ini termasuk Unit Permukiman Transmigrasi (UPT) yang masih dibina oleh kementerian terkait dan nagari di Kabupaten/Kota Sumatera Barat/*Villages in this table include Transmigration Settlement Unit which is still fostered by the relevant ministries and the nagari in the Province of Sumatera Barat*

Sumber/*Source*: BPS, Pendataan Potensi Desa (Podes)/ *BPS—Statistics Indonesia, Village Potential Data Collection*

4.2 KESEHATAN HEALTH

Tabel 4.2.1 Jumlah Desa1/Kelurahan Yang Memiliki Sarana Kesehatan Menurut Kecamatan di Kabupaten Sigi, 2014– 2019
Table *Number of Villages1 Having Health Facilities by Sub District in Sigi Regency, 2014– 2019*

Kecamatan Sub District	Rumah Sakit Hospital			Rumah Sakit Bersalin Maternity Hospital		
	2014	2018	2019	2014	2018	2019
(1)	(2)	(3)	(4)	(5)	(6)	(7)
Pipikoro	-	-	-	-	-	-
Kulawi Selatan	-	-	-	-	-	-
Kulawi	-	-	-	-	-	-
Lindu	-	-	-	-	-	-
Nokilalaki	-	-	-	-	-	-
Palolo	-	-	-	-	-	-
Gumbasa	-	-	-	-	-	-
Dolo Selatan	-	-	-	-	-	-
Dolo Barat	-	-	-	-	-	-
Tanambulava	-	-	-	-	-	-
Dolo	-	-	-	-	-	-
Sigi Biromaru	-	1	1	-	-	-
Marawola	-	-	-	-	-	-
Marawola Barat	-	-	-	-	-	-
Kinovaro	-	-	-	-	-	-
Sigi	-	1	1	-	-	-

Lanjutan Tabel/Continued Table 4.2.1

Kecamatan Sub District	Poliklinik Polyclinic			Puskesmas Public Health Center		
	2014	2018	2019	2014	2018	2019
(1)	(8)	(9)	(10)	(11)	(12)	(13)
Pipikoro	1	1	1	2	2	3
Kulawi Selatan	-	1	-	1	1	1
Kulawi	1	1	1	1	1	2
Lindu	-	-	-	1	2	1
Nokilalaki	-	-	-	1	1	1
Palolo	1	1	1	2	2	2
Gumbasa	-	-	-	1	1	1
Dolo Selatan	-	-	-	1	2	1
Dolo Barat	-	-	-	1	1	1
Tanambulava	-	-	-	1	1	1
Dolo	-	-	-	1	1	1
Sigi Biromaru	-	-	1	1	1	1
Marawola	-	2	-	1	2	2
Marawola Barat	-	-	-	1	1	1
Kinovaro	-	-	-	1	1	1
Sigi	3	6	4	17	20	20

Lanjutan Tabel/Continued Table 4.2.1

Kecamatan Sub District	Puskesmas Pembantu Subsidiary of Public Health Center			Apotek Pharmacy		
	2014	2018	2019	2014	2018	2019
(1)	(14)	(15)	(16)	(17)	(18)	(19)
Pipikoro	2	2	3	-	-	-
Kulawi Selatan	1	3	1	-	-	-
Kulawi	6	6	5	-	-	-
Lindu	1	-	-	-	-	1
Nokilalaki	2	1	1	-	-	-
Palolo	6	6	5	1	3	3
Gumbasa	4	4	5	-	1	2
Dolo Selatan	3	1	2	-	1	-
Dolo Barat	3	3	3	-	-	-
Tanambulava	2	3	3	-	-	-
Dolo	2	2	2	1	2	1
Sigi Biromaru	7	9	8	3	5	6
Marawola	1	2	1	3	2	2
Marawola Barat	2	-	-	-	-	-
Kinovaro	1	2	1	-	-	-
Sigi	43	44	40	8	14	15

Catatan/Note: ¹ Desa pada tabel ini termasuk Unit Permukiman Transmigrasi (UPT) yang masih dibina oleh kementerian terkait dan nagari di Provinsi Sumatera Barat/Villages in this table include Transmigration Settlement Unit which is still fostered by the relevant ministries and the nagari in the Province of Sumatera Barat

Sumber/Source: BPS, Pendataan Potensi Desa (Podes)/BPS-Statistics Indonesia, Village Potential Data Collecting

Tabel
Table 4.2.2**Jumlah Tenaga Kesehatan Menurut Kecamatan di
Kabupaten Sigi, 2019**
*Number of Medical Personnel by Sub District in Sigi
Regency, 2019*

Kecamatan Sub District	Dokter Doctor	Perawat Nurse	Bidan Midwife	Farmasi Pharmaceutical	Ahli Gizi Nutritionist
(1)	(2)	(3)	(4)	(5)	(6)
Pipikoro	-	6	14	-	-
Kulawi Selatan	-	3	14	1	-
Kulawi	1	16	18	-	-
Lindu	-	7	9	-	-
Nokilalaki	-	3	5	1	-
Palolo	-	20	22	3	-
Gumbasa	2	6	8	2	-
Dolo Selatan	2	4	12	1	1
Dolo Barat	1	7	20	3	-
Tanambulava	1	5	6	-	-
Dolo	2	16	18	1	1
Sigi Biomaru	5	18	27	3	1
Marawola	4	23	34	5	-
Marawola Barat	-	7	14	-	-
Kinovaro	2	4	17	3	-
Sigi	20	136	210	22	3

Sumber/Source: Dinas Kesehatan/ Department of Health Service

Tabel
Table 4.2.3**Jumlah Dokter Spesialis, Dokter Umum, dan Dokter Gigi Menurut Sarana Pelayanan Kesehatan di Kabupaten Sigi, 2019**
Number of Specialist Doctor, Generalist Doctor, and Dentist by Type of Health Facility in Sigi Regency, 2019

Unit Kerja Work Unit	Dokter Spesialis Specialist Doctor	Dokter Umum Generalist Doctor	Dokter Gigi Dentist
(1)	(2)	(3)	(4)
Puskesmas Public Health Centre	-	14	6
Rumah Sakit ¹ Hospital	16	18	4
Sigi	16	32	10

Catatan/Note: ¹ Data tahun 2018/2018 Data

Sumber/Source: Dinas Kesehatan dan RSUD Tora Belo/ Department of Health Service and Tora Belo Hospital

Tabel 4.2.4
Table

Persentase Penduduk yang Mempunyai Keluhan Kesehatan Selama Sebulan Terakhir di Kabupaten Sigi, 2014–2019
Percentage of People Who Had Health Complaint During a Month Prior to The Survey in Sigi regency, 2014–2019

Kabupaten Regency	2014	2015	2016	2017	2018	2019
(1)	(2)	(3)	(4)	(5)	(6)	(7)
Sigi	39,23	37,34	22,46	30,4	27,32	36,01

Sumber/Source: BPS, Survei Sosial Ekonomi Nasional (Susenas)/BPS-Statistics Indonesia, National Socio Economic Survey

Tabel
Table 4.2.5**Jumlah Pembantu Pembina Keluarga Berencana Desa (PPKBD) dan Sub Pembantu Pembina Keluarga Berencana Desa (Sub PPKBD) Menurut Kecamatan di Kabupaten Sigi, 2019*****Number of Specialist Doctor, Generalist Doctor, and Dentist by Type of Health Facility in Sigi Regency, 2019***

Kecamatan Sub District	PPKBD Village Family Planning Service Units	Sub PPKBD Village Family Planning Service Sub Units
(1)	(2)	(3)
Pipikoro	19	39
Kulawi Selatan	12	25
Kulawi	16	50
Lindu	5	18
Nokilalaki	5	15
Palolo	22	56
Gumbasa	7	21
Dolo Selatan	12	22
Dolo Barat	12	39
Tanambulava	5	11
Dolo	11	37
Sigi Biromaru	17	63
Marawola	11	40
Marawola Barat	12	23
Kinovaro	10	23
Sigi	176	482

Sumber/Source: Dinas Pengendalian Penduduk dan Keluarga Berencana/ *Population Control and Family Planning Services*

Tabel
Table 4.2.6

Jumlah Pasangan Usia Subur (PUS) dan Peserta KB Aktif Menurut Kecamatan di Kabupaten Sigi, 2019
Number of Eligible Couples and Family Planning Participants by Subdistrict in Sigi Regency, 2019

Kecamatan Sub District	Pasangan Usia Subur <i>Eligible Couples</i>	Peserta KB Aktif <i>Family Planning Participants</i>			Kondom <i>Condom</i>
		<i>IUD</i>	<i>MOW</i>	<i>MOP</i>	
(1)	(2)	(3)	(4)	(5)	(6)
Pipikoro	2 365	11	2	2	2
Kulawi Selatan	2 146	151	11	6	3
Kulawi	2 581	266	40	9	-
Lindu	986	82	23	25	-
Nokilalaki	1 679	258	18	1	2
Palolo	5 275	230	204	1	8
Gumbasa	1 944	184	62	-	84
Dolo Selatan	3 470	413	139	2	51
Dolo Barat	2 875	120	10	7	5
Tanambulava	2 408	61	6	4	15
Dolo	4 392	388	237	22	14
Sigi Biromaru	13 813	413	114	10	197
Marawola	5 054	571	140	16	42
Marawola Barat	1 969	35	-	-	11
Kinovaro	2 785	60	13	4	5
Sigi	53 762	3 243	1 019	109	439

Lanjutan Tabel 4.2.6/Continued Tabel 4.2.6

Kecamatan Sub District	Peserta KB Aktif Family Planning Participants			
	Implan Implants	Suntikan Injection	Pil Pill	Jumlah Total
(1)	(7)	(8)	(9)	(10)
Pipikoro	47	757	919	1 740
Kulawi Selatan	275	547	436	1 429
Kulawi	169	630	1 021	2 135
Lindu	119	263	373	885
Nokilalaki	263	508	386	1 436
Palolo	349	1 755	1 415	3 962
Gumbasa	176	773	323	1 602
Dolo Selatan	368	785	742	2 500
Dolo Barat	387	1 540	641	2 700
Tanambulava	332	591	390	1 399
Dolo	385	1 078	874	2 998
Sigi Biromaru	6 046	3 188	2 158	12 126
Marawola	320	2 374	967	4 430
Marawola Barat	159	637	508	1 350
Kinovaro	223	1 043	465	1 813
Sigi	9 618	16 469	11 618	42 515

Sumber/Source: Dinas Pengendalian Penduduk dan Keluarga Berencana/ Population Control and Family Planning Services

Tabel
Table 4.2.7**Jumlah Akseptor Baru Menurut Metode Kontrasepsi dan Kecamatan, 2019**
Number of New Acceptors by Contraception Method and Districts, 2019

Kecamatan Sub District	Metode Kontrasepsi Contraception Method							Jumlah Total
	Pil Pil	Kondom Condom	IUD Spiral	Suntik Injection	MOW Medical Operative For Women	MOP Medical Operative For Men	Susuk Implant	
(1)	(2)	(3)	(4)	(5)	(6)	(7)	(8)	(9)
Pipikoro	18	-	-	35	-	-	1	54
Kulawi Selatan	23	4	23	36	-	-	50	136
Kulawi	52	-	6	98	1	-	9	166
Lindu	14	-	9	19	-	-	9	51
Nokilalaki	60	-	1	95	-	-	2	158
Palolo	88	8	39	270	6	-	112	523
Gumbasa	53	-	7	107	-	-	39	266
Dolo Selatan	153	8	19	167	-	-	93	440
Dolo Barat	220	-	16	324	-	-	58	618
Tanambulava	23	4	2	63	2	-	22	116
Dolo	153	2	32	167	9	-	84	440
Sigi Biromaru	589	1	102	811	83	-	76	1 662
Marawola	145	6	46	385	3	-	73	658
Marawola Barat	25	-	3	51	1	-	34	114
Kinovaro	8	-	4	967	-	-	16	95
Sigi	1 502	33	309	2 689	105	-	678	5 316

Sumber/Source: Dinas Pengendalian Penduduk dan Keluarga Berencana/ Population Control and Family Planning Services

**4.3 KRIMINALITAS
CRIME**

Tabel 4.3.1 **Jumlah Tindak Pidana Menurut Kepolisian Sektor di Kabupaten Sigi, 2019**
Table *Number of Reported Criminal Cases by Sector Police in Sigi Regency, 2019*

Kepolisian Sektor <i>Sector Police</i>	Tahun <i>Year</i>	
	2018	2019
(1)	(2)	(3)
Sektor Kulawi	29	35
Sektor Palolo	95	67
Sektor Dolo	90	69
Sektor Biromaru	239	242
Sektor Marawola	151	230

Sumber/Source: Kepolisian Resor Sigi/ *Police Resort Sigi*

Tabel
Table 4.3.2

**Persentase Penyelesaian Tindak Pidana Menurut
Kepolisian Sektor di Kabupaten Sigi, 2019**
*Percentage of Crime Clearance Rate Sector Police in Sigi
Regency, 2019*

Kepolisian Sektor <i>Sector Police</i>	Tahun <i>Year</i>	
	2018	2019
(1)	(2)	(3)
Sektor Kulawi	24,13	42,85
Sektor Palolo	53,68	75,10
Sektor Dolo	73,33	56,52
Sektor Biromaru	76,98	69,42
Sektor Marawola	60,92	37,82

Sumber/Source: Kepolisian Resor Sigi/ *Police Resort Sigi*

Tabel 4.3.3 Banyaknya Kejahatan Terhadap Jiwa/Badan Menurut Jenisnya di Kabupaten Sigi, 2019
Table 4.3.3 *Number of Crime Against People/Body by Type of Crime in Sigi Regency, 2019*

Jenis Kejahatan <i>Type of Crime</i>	Banyaknya <i>Amount</i>
(1)	(2)
Penganiayaan	117
Pengeroyokan	19
Perzinahan	6
Perkosaan	6
Pencabulan	23
Pembunuhan	4
Pelecehan Seksual	-
Penculikan Anak	-
Asusila	-
KDRT	39
Kesopanan	-
Pencurian dengan kekerasan	19
Percobaan Pembunuhan	-
Sigi	233

Sumber/Source: Kepolisian Resor Sigi/ Police Resort Sigi

Tabel
Table 4.3.4

**Banyaknya Kejahatan Terhadap Benda Menurut Jenisnya
di Kabupaten Sigi, 2019**
*Number of Crime Value Thing by Type of Crime in Sigi
Regency, 2019*

Jenis Kejahatan <i>Type of Crime</i>	Banyaknya <i>Amount</i>
(1)	(2)
Perampasan Hak	5
Pembakaran	5
Pemalsuan Surat	6
Pencurian Biasa	235
Pencurian Berat	166
Pencurian Kendaraan bermotor	84
Pencurian Dalam Keluarga	23
Penggelapan	50
Penipuan	36
Perjudian	-
Pengrusakan	20
Illegal logging	-
Senjata rakitan	3
Narkoba	37
Perampasan Hak Tanah	-
Penyerobotan Tanah	4
Miras	-
Pengrusakan Fasilitas Umum	-
UU Kesehatan	-
Sigi	674

Sumber/Source: Kepolisian Resor Sigi/ Police Resort Sigi

4.4 AGAMA DAN SOSIAL LAINNYA RELIGION AND OTHER SOCIAL AFFAIRS

Tabel 4.4.1 Jumlah Penduduk Menurut Kecamatan dan Agama yang
Table 4.4.1 Dianut di Kabupaten Sigi, 2019
Population by Sub District and Religion in Sigi Regency, 2019

Kecamatan Sub District	Agama Religion					
	Islam Islam	Protestan Protestant	Katolik Catholic	Hindu Hindu	Budha Buddha	Lainnya Others
(1)	(2)	(3)	(4)	(5)	(6)	(7)
Pipikoro	51	8 665	0	0	0	
Kulawi Selatan	1 899	7 537	0	0	0	
Kulawi	3 365	12 393	48	0	0	
Lindu	966	4 242	46	0	0	
Nokilalaki	2 197	4 065	0	0	0	
Palolo	13 232	17 111	46	31	23	
Gumbasa	7 187	5 594	230	0	0	
Dolo Selatan	14 265	1 818	0	0	0	
Dolo Barat	11 646	2 348	14	0	0	
Tanambulava	8 540	184	49	0	0	
Dolo	19 899	3 001	0	26	0	
Sigi Biromaru	41 277	4 619	1 644	102	67	
Marawola	22 372	838	0	86	60	
Marawola Barat	128	6 969	0	0	0	
Kinovaro	7 166	3 375	0	0	0	
Sigi	154 190	82 759	2 077	245	150	

Sumber/Source: BPS, Proyeksi Penduduk

Tabel
Table 4.4.2**Jumlah Tempat Peribadatan Menurut Kecamatan di Kabupaten Sigi, 2018¹**
Number of Places of Worship by Sub District and Religion in Sigi Regency, 2018¹

Kecamatan Sub District	Tempat Peribadatan Places of Worship					
	Masjid Mosque	Mushola Pray Room	Gereja Protestan Protestant Church	Gereja Katholik Catholic Church	Pura Temple	Vihara Shrine
(1)	(2)	(3)	(4)	(5)	(6)	(7)
Pipikoro	-	-	27	-	-	-
Kulawi Selatan	6	2	25	-	-	-
Kulawi	7	7	43	1	-	-
Lindu	3	3	16	-	-	-
Nokilalaki	9	-	14	-	-	-
Palolo	49	8	106	1	-	-
Gumbasa	14	7	20	-	-	-
Dolo Selatan	25	7	6	-	-	-
Dolo Barat	19	5	11	-	-	-
Tanambulava	14	6	2	-	-	-
Dolo	23	5	7	-	-	-
Sigi Biromaru	65	10	27	1	1	-
Marawola	18	4	4	-	-	-
Marawola Barat	-	-	18	-	-	-
Kinovaro	14	2	11	-	-	-
Sigi	276	66	337	3	1	-

Catatan/Notes : ¹Data tahun 2019 belum tersedia/The 2019 data is not available yet

Sumber/Source : Kementerian Agama Kabupaten Sigi/Religion Affairs Sigi Regency

Tabel
Table 4.4.3**Banyaknya Rohaniawan Menurut Agama di Kabupaten Sigi, 2018¹**
Number of Spiritualist by Religion in Sigi Regency, 2018¹

Agama Religion	Tahun Year	
	2018	2019
(1)	(2)	(3)
<i>Islam/Moslem</i>		
01 Ulama	20	...
02 Mubaligh	87	...
03 Khatib	550	...
04 Penyuluh	72	...
- ASN/PNS	2	...
- Non ASN/Honor	70	...
<i>Kristen/Christian</i>		
01 Pendeta	508	...
02 Pendeta Muda	26	...
<i>Katolik/Catholic</i>		
01 Pastor	-	...
02 Suster	-	...
<i>Hindu/Hinduism</i>		
01 Pemangku	-	...
02 Pinandita	-	...
<i>Buddha/Budhism</i>		
01 Upasaka	-	...
02 Pandita	-	...
03 Pedanda	-	...

Catatan/Notes : ¹Data tahun 2019 belum tersedia/The 2019 data is not available yet

Sumber/Source : Kementerian Agama Kabupaten Sigi/Religion Affairs Sigi Regency

Tabel
Table 4.4.4**Banyaknya Jemaah Haji yang Diberangkatkan Menurut Kecamatan dan Jenis Kelamin di Kabupaten Sigi, 2018¹**
Number of Moslem Pilgrims Departed by Subdistrict and Sex in Sigi Regency, 2018¹

Kecamatan Sub District	Jemaah Haji Moslem Pilgrims		Jumlah Total
	Pria Male	Wanita Female	
(1)	(2)	(3)	(4)
Pipikoro	-	-	-
Kulawi Selatan	2	2	4
Kulawi	1	2	3
Lindu	-	-	-
Nokilalaki	-	1	1
Palolo	6	7	13
Gumbasa	5	9	14
Dolo Selatan	1	5	6
Dolo Barat	5	5	10
Tanambulava	6	10	16
Dolo	7	18	25
Sigi Biromaru	14	33	47
Marawola	8	15	23
Marawola Barat	-	-	-
Kinovaro	-	-	-
Sigi	55	107	162

Catatan/Notes : ¹Data tahun 2019 belum tersedia/*The 2019 data is not available yet*

Sumber/Source : Kementerian Agama Kabupaten Sigi/*Religion Affairs Sigi Regency*

Tabel
Table 4.4.5**Banyaknya Jemaah Haji yang Diberangkatkan Menurut Kecamatan dan Jenis Pekerjaan di Kabupaten Sigi, 2018¹**
Number of Moslem Pilgrims Departed by Subdistrict and Type of Job in Sigi Regency, 2018¹

Kecamatan Sub District	PNS Civil Servant	TNI/POLRI Army/Police	Dagang Merchant	Tani/Nelayan Farmer/Fisherman
(1)	(2)	(3)	(4)	(5)
Pipikoro	-	-	-	-
Kulawi Selatan	-	-	1	1
Kulawi	-	-	-	-
Lindu	-	-	-	-
Nokilalaki	-	-	-	-
Palolo	-	-	-	6
Gumbasa	-	-	2	3
Dolo Selatan	1	-	-	1
Dolo Barat	2	-	1	-
Tanambulava	3	-	1	2
Dolo	2	-	1	4
Sigi Biromaru	12	-	5	3
Marawola	13	-	1	1
Marawola Barat	-	-	-	-
Kinovaro	-	-	-	-
Sigi	33	-	12	21

Lanjutan Tabel 4.4.5/Continued Tabel 4.4.5

Kecamatan Sub District	Wiraswasta/ Swasta Entrepreneur	Ibu Rumah Tangga Housewife	Siswa Student	Pensiunan Pension
(1)	(6)	(7)	(8)	(9)
Pipikoro	-	-	-	-
Kulawi Selatan	-	2	-	-
Kulawi	-	2	-	1
Lindu	-	-	-	-
Nokilalaki	-	1	-	-
Palolo	-	7	-	-
Gumbasa	-	9	-	-
Dolo Selatan	1	3	-	-
Dolo Barat	2	2	-	3
Tanambulava	-	9	-	1
Dolo	1	15	1	1
Sigi Biromaru	1	22	-	4
Marawola	1	6	1	-
Marawola Barat	-	-	-	-
Kinovaro	-	-	-	-
Sigi	6	78	2	10

Catatan/Notes : ¹ Data tahun 2019 belum tersedia/The 2019 data is not available yet

Sumber/Source : Kementerian Agama Kabupaten Sigi/Religion Affairs Sigi Regency

Tabel
Table 4.4.6

Banyaknya Jemaah Haji yang Diberangkatkan Menurut Kecamatan dan Tingkat Pendidikan di Kabupaten Sigi, 2018¹
Number of Moslem Pilgrims Departed by Subdistrict and Education in Sigi Regency, 2018¹

Kecamatan Sub District	Tidak/Belum Tamat SD No Schooling	SD Elementary School	SLTP Junior High School	SLTA Senior High School
(1)	(2)	(3)	(4)	(5)
Pipikoro	-	-	-	-
Kulawi Selatan	-	1	2	1
Kulawi	-	1	-	2
Lindu	-	-	-	-
Nokilalaki	-	1	-	-
Palolo	-	12	-	1
Gumbasa	-	11	2	1
Dolo Selatan	-	3	1	2
Dolo Barat	-	-	3	4
Tanambulava	-	9	2	2
Dolo	-	11	-	11
Sigi Biromaru	-	11	9	13
Marawola	-	3	1	7
Marawola Barat	-	-	-	-
Kinovaro	-	-	-	-
Sigi	-	63	20	44

Lanjutan Tabel 4.4.6/Continued Tabel 4.4.6

Kecamatan Sub District	Akademi/D-I/D- II/D-III Academy/Diploma	S1	S2	S3
(1)	(6)	(7)	(8)	(9)
Pipikoro	-	-	-	-
Kulawi Selatan	-	-	-	-
Kulawi	-	-	-	-
Lindu	-	-	-	-
Nokilalaki	-	-	-	-
Palolo	-	-	-	-
Gumbasa	-	-	-	-
Dolo Selatan	-	-	-	-
Dolo Barat	2	1	-	-
Tanambulava	1	2	-	-
Dolo	2	1	-	-
Sigi Biromaru	4	10	-	-
Marawola	1	10	1	-
Marawola Barat	-	-	-	-
Kinovaro	-	-	-	-
Sigi	10	24	1	-

Catatan/Notes : ¹Data tahun 2019 belum tersedia/The 2019 data is not available yet

Sumber/Source : Kementerian Agama Kabupaten Sigi/Religion Affairs Sigi Regency

Tabel
Table 4.4.7**Tarif Ongkos Naik Haji (ONH) pada Musim Haji di
Kabupaten Sigi, 2015-2018¹**
*The Cost of The Pilgrimage during the Pilgrimage Season in
Sigi Regency, 2015-2018¹*

Musim Haji Haji Season	Ongkos Naik Haji The Cost of The Pilgrimage
(1)	(2)
2015 M/1437 H	Rp 40 343 600
2016 M/1438 H	Rp 37 583 508
2017 M/1439 H	Rp 38 039 150
2018 M/1440 H	Rp 38 525 445
2019M/1441 H	...

Catatan/Notes : ¹ Data tahun 2019 belum tersedia/*The 2019 data is not available yet*

Sumber/Source : Kementerian Agama Kabupaten Sigi/*Religion Affairs Sigi Regency*

Tabel
Table 4.4.8**Jumlah Desa¹/Kelurahan yang Mengalami Bencana Alam²
Menurut Kecamatan di Kabupaten Sigi, 2014– 2019**
**Number of Villages¹ that Had Natural Disaster² by Sub
District in Sigi Regency, 2014– 2019**

Kecamatan Sub District	Banjir Flood			Gempa Bumi Earthquake		
	2014	2018	2019	2014	2018	2019
(1)	(2)	(3)	(4)	(5)	(6)	(7)
Pipikoro	4	-	5	-	-	19
Kulawi Selatan	7	3	1	-	-	12
Kulawi	10	8	3	13	2	16
Lindu	1	2	-	4	-	5
Nokilalaki	-	3	1	5	3	5
Palolo	6	7	5	6	11	22
Gumbasa	5	3	3	7	-	7
Dolo Selatan	5	4	9	2	3	12
Dolo Barat	8	3	1	-	6	12
Tanambulava	1	-	-	-	-	5
Dolo	10	4	2	10	4	11
Sigi Biromaru	5	4	1	-	10	16
Marawola	-	-	2	-	4	11
Marawola Barat	2	-	-	12	9	12
Kinovaro	-	-	-	-	9	10
Sigi	64	41	33	59	61	175

Lanjutan Tabel/Continued Table 4.4.8

Kecamatan Sub District	Tanah Longsor Landslide		
	2014	2018	2019
(1)	(8)	(9)	(10)
Pipikoro	10	5	10
Kulawi Selatan	4	1	1
Kulawi	5	6	5
Lindu	1	-	-
Nokilalaki	1	2	1
Palolo	5	4	7
Gumbasa	-	-	1
Dolo Selatan	1	1	3
Dolo Barat	1	-	-
Tanambulava	-	-	3
Dolo	-	-	-
Sigi Biromaru	1	-	2
Marawola	-	-	1
Marawola Barat	6	2	8
Kinovaro	-	3	-
Sigi	35	24	42

Catatan/Note: ¹ Desa pada tabel ini termasuk Unit Permukiman Transmigrasi (UPT) yang masih dibina oleh kementerian terkait dan nagari di Provinsi Sumatera Barat/Villages in this table are included in Transmigration Settlement Unit which is still fostered by the relevant ministries and the nagari in the Province of Sumatera Barat

² Terjadi dalam tiga tahun terakhir sampai dengan saat pencacahan/Occured during the last three years by the time of enumeration

Sumber/Source: BPS, Pendataan Potensi Desa (Podes)/ BPS-Statistics Indonesia, Village Potential Data Collecting

4.5 KEMISKINAN POVERTY

Tabel 4.5.1 **Garis Kemiskinan, Jumlah, dan Persentase Penduduk Miskin di Kabupaten Sigi, 2015-2019**
Population Line, Number, and Percentage of Poor People in Sigi Regency, 2015-2019

Tahun Years	Garis Kemiskinan (rupiah/kapita/bulan) Poverty Line (rupiah/ capita/month)	Penduduk Miskin Number of Poor People	
		Jumlah (ribu) Total (thousand)	Persentase Percentage
(1)	(2)	(3)	(4)
2015	247 413	26,49	11,63
2016	251 721	29,14	12,75
2017	299 261	29,55	12,66
2018	316 949	29,77	12,60
2019	344 631	30,82	12,91

Sumber/Source: BPS, Survei Sosial Ekonomi Nasional/BPS, Social Economic Survei

Tabel 4.5.2 Indeks Kedalaman Kemiskinan dan Indeks Keparahan Kemiskinan di Kabupaten Sigi, 2012–2019
Poverty Gap Index and Poverty Severity Index in Sigi Regency, 2012–2019

Tahun Year	Indeks Kedalaman Kemiskinan Poverty Gap Index	Indeks Keparahan Kemiskinan Poverty Severity Index
(1)	(2)	(3)
2012	1,81	0,42
2013	1,81	0,42
2014	2,58	0,78
2015	1,98	0,51
2016	1,42	0,23
2017	2,64	0,85
2018	1,66	0,38
2019	2,17	0,60

Catatan/Note: ...

Sumber/Source: .BPS, Survei Sosial Ekonomi Nasional Maret/BPS-Statistics Indonesia, March National Socioeconomic Survey

Tabel
Table 4.5.3**Banyaknya Keluarga Fakir Miskin yang Mendapat Pelayanan/Bantuan Kesejahteraan Sosial Menurut Kecamatan di Kabupaten Sigi, 2017-2019**
Number of Poor Families Receiving Social Welfare Service or Help by Subdistrict in Sigi Regency, 2017-2019

Kecamatan Sub District	Penduduk Miskin Number of Poor People		
	2017	2018	2019
(1)	(2)	(3)	(4)
Pipikoro	1 757	1 626	1 060
Kulawi Selatan	1 128	1 300	1 978
Kulawi	2 049	1 939	3 008
Lindu	529	511	580
Nokilalaki	696	685	723
Palolo	4 421	4 282	6 443
Gumbasa	1 030	965	744
Dolo Selatan	2 175	2 031	3 196
Dolo Barat	1 903	1 756	1 587
Tanambulava	1 202	1 088	795
Dolo	2 521	2 228	3 210
Sigi Biromaru	3 823	3 273	6 485
Marawola	1 820	1 715	1 105
Marawola Barat	1 698	1 676	1 012
Kinovaro	1 892	1 804	1 759
Sigi	28 644	26 879	33 685

Sumber/Source: Dinas Sosial Kabupaten Sigi/Social Affairs Service Sigi Regency



Populasi Ternak **SAPI**
menurun
23,8%

Cow population decreased by 23,8%

16,4%

Populasi ternak sapi berada di Dolo Selatan

Cow population was in Dolo Selatan

22,3%

Populasi ternak babi berada di Sigi Biromaru

Pig population was in Sigi Biromaru

Populasi Ternak **BABI**
meningkat
68,6%

Pig population increased by 68,6%



Populasi Ternak Unggas **AYAM KAMPUNG**
menurun
38,6%

Organic chicken population decreased by 38,6%

17,9%

Populasi ternak ayam kampung berada di Sigi Biromaru

Organic chicken population was in Sigi Biromaru

32,9%

Populasi ternak itik berada di Palolo

Duck population was in Palolo

Populasi Ternak Unggas **ITIK**
menurun
4,8%

Duck population decreased by 4,8%



PENJELASAN TEKNIS

TECHNICAL NOTES

1. **Lahan sawah** adalah lahan pertanian yang berpetak-petak dan dibatasi oleh pematang (galengan), saluran untuk menahan/ menyalurkan air, yang biasanya ditanami padi sawah tanpa memandang dari mana diperoleh atau status lahan tersebut. Lahan yang dimaksud termasuk lahan yang terdaftar di Pajak Bumi Bangunan, luran Pembangunan Daerah, lahan bengkok, lahan serobotan, lahan rawa yang ditanami padi dan lahan bekas tanaman tahunan yang telah dijadikan sawah, baik yang ditanami padi, palawija atau tanaman semusim lainnya.
 2. **Tegal/Kebun** adalah lahan pertanian bukan sawah (lahan kering) yang ditanami tanaman semusim atau tahunan dan terpisah dengan halaman sekitar rumah serta penggunaannya tidak berpindah pindah.
 3. **Ladang/Huma** adalah lahan pertanian bukan sawah (lahan kering) yang biasanya ditanami tanaman semusim dan penggunaannya hanya semusim atau dua musim, kemudian akan ditinggalkan bila sudah tidak subur lagi (berpindah-pindah). Kemungkinan lahan ini beberapa tahun kemudian akan dikerjakan kembali jika sudah subur.
1. **Wetland** is agricultural land that separated by small dykes to resist water, where the main crop is usually wetland paddy without considering where it is got from or the status of the land. It includes the land that is registered at land income tax office, regional development contribution, 'bengkok' land, illegal ownership, swamps for rice cultivation, and annual crop land mark that has been used as rice field, which are both planted with paddy, secondary crops or the other seasonal crops.
 2. **Dry field/Garden** is an dryland (unirrigated land) which is planted with seasonal or annual crops and separately from the yard around the house without shifting
 3. **Unirrigated agricultural field/ Shifting cultivation land** is dryland (unirrigated land) that usually is cultivated for seasonal crops and utilized only for one or two seasons, then it will be left when it is not fertile (shifting). Maybe, this land will be used again in a few years if it has been fertile.

4. **Lahan yang sementara tidak diusahakan** adalah lahan yang biasanya diusahakan tetapi untuk sementara (lebih dari 1 (satu) tahun tetapi kurang dari atau sama dengan 2 (dua) tahun) tidak diusahakan, termasuk lahan sawah yang tidak diusahakan selama lebih dari 2 (dua) tahun.

5. Data pokok tanaman pangan yang dikumpulkan adalah luas panen dan produktivitas (hasil per hektar). Produksi tanaman pangan merupakan hasil perkalian antara luas panen dengan produktivitas. Pengumpulan data luas panen dilakukan setiap bulan dengan pendekatan area kecamatan di seluruh wilayah Indonesia. Pengumpulan data produktivitas dilakukan melalui pengukuran langsung pada plot ubinan berukuran berukuran 2½ m x 2½ m. Pengumpulan data produktivitas dilakukan setiap subround (empat bulanan) pada waktu panen petani.

6. Data produksi padi dan palawija yang disajikan adalah dalam kualitas: gabah kering giling (padi), pipilan kering (jagung), biji kering (kedelai dan kacang tanah), dan umbi basah (ubi kayu dan ubi jalar).

Tanaman sayuran dan buah-buahan semusim.

4. **Temporarily unused land** is land that is regularly used but temporarily (more than a year but less or equal than two years) is unused, it includes wetland that is not cultivated more than two years.

5. The main food crops data collected consists of harvested area and productivity (yield per hectare). Food crops production is generated by harvested area multiplied by productivity. The harvested area data is collected every month using sub district area approach in all sub district in Indonesia. The productivity data collection is conducted by a direct measurement in 2½m x 2½m crop cutting plot. The productivity measurement is conducted in every subround (four monthly) at the time when farmers are harvesting their crops.

6. Production of paddy and secondary crops data are presented in the form of: dry unhusked rice (paddy), dry loose maize (maize), dry shells crops (soybeans and peanuts), and fresh roots (cassava and sweet potatoes).

Seasonal vegetable and fruit plants.

6. **Tanaman sayuran semusim** adalah tanaman sumber vitamin, garam mineral dan lain-lain yang dikonsumsi dari bagian tanaman yang berupa daun, bunga, buah, dan umbinya, yang berumur kurang dari satu tahun.
6. **Seasonal vegetable plants** are plants which are the sources of vitamin, mineral salt, etc, consumed from the part of the plant in the form of leaf, flower, fruit, and root with the age of less than one year.
7. **Tanaman buah-buahan semusim** adalah tanaman sumber vitamin, garam mineral, dan lain-lain yang dikonsumsi dari bagian tanaman yang berupa buah, berumur kurang dari satu tahun, tidak berbentuk pohon/ rumpun tetapi menjalar dan berbatang lunak.
7. **Seasonal fruit plants** are plants which are the sources of vitamin, mineral salt, etc, consumed from the part of the plant in the form of fruits. These plants are creeps with the age of less than one year.

Tanaman buah-buahan dan sayuran tahunan.

Annual fruit and vegetable plants.

8. **Tanaman buah-buahan tahunan** adalah tanaman sumber vitamin, garam mineral, dan lain-lain yang dikonsumsi dari bagian tanaman yang berupa buah dan merupakan tanaman tahunan.
8. **Annual fruit plants** are plants which are the sources of vitamin, contained mineral salt, etc, consumed from the part of plant in the form of fruit and more than one year of age.
9. **Tanaman sayuran tahunan** adalah tanaman sumber vitamin, garam mineral, dan lain-lain yang dikonsumsi dari bagian tanaman yang berupa daun dan atau buah yang berumur lebih dari satu tahun.
9. **Annual vegetable plants** are plants which are the sources of vitamin, contained mineral salt, etc, consumed from the part of the plant in the form of vegetable and more than one year of age.

- 10. Tanaman biofarmaka** adalah tanaman yang bermanfaat untuk obat-obatan, kosmetik, dan kesehatan yang dikonsumsi atau digunakan dari bagian-bagian tanaman seperti daun, batang, buah, umbi (rimpang) ataupun akar.
- 11. Tanaman hias** adalah tanaman yang mempunyai nilai keindahan baik bentuk, warna daun, tajuk maupun bunganya, sering digunakan untuk penghias pekarangan dan lain sebagainya.
- 12. Luas panen tanaman hortikultura** adalah luas tanaman sayuran, buah-buahan, biofarmaka, dan tanaman hias yang diambil hasilnya/dipanen pada periode pelaporan.
- 13. Luas panen untuk tanaman sayuran** adalah luas tanaman yang dipanen sekaligus/habis/dibongkar dan luas tanaman yang dipanen berkali-kali (lebih dari satu kali)/belum habis.
- 14. Produksi hortikultura** adalah hasil menurut bentuk produk dari setiap tanaman sayuran, buah-buahan, biofarmaka dan tanaman hias yang diambil berdasarkan luas yang dipanen/tanaman yang menghasilkan pada bulan/triwulan laporan.
- 10. Medicinal plants** are plants which are useful for medicine. It is consumed from part of the plant such as leaf, flower, fruit, tuber, and root.
- 11. Ornamental plants** are plants which have a beauty value, either in shape, colour of leaf or crown of flower, and they are often used as a yard decorator.
- 12. Harvested area of horticulture** is area which vegetable, fruit, medicinal and ornamental plant of crop harvested during the period of report.
- 13. Harvested area of vegetables** is area of entirely plant harvested/demolished and plant harvested several times/undemolished.
- 14. Horticulture production** is the standard production quantity form of vegetable, fruit, medicinal and ornamental plant based on harvested area/the number of production plants reported monthly/quarterly.

15. Tanaman yang dipanen sekaligus/ habis/dibongkar adalah tanaman yang sehabis panen langsung dibongkar/dicabut, terdiri dari bawang merah, bawang putih, bawang daun, kentang, kol/kubis, kembang kol, petsai/sawi, wortel, lobak, dan kacang merah. Tanaman yang dipanen berkali-kali (lebih dari satu kali)/ belum habis adalah tanaman yang pemanenannya lebih dari satu kali dan biasanya dibongkar apabila panen terakhir sudah tidak memadai lagi, terdiri dari: kacang panjang, cabe besar, cabe rawit, jamur, tomat, terung, buncis, ketimun, labu siam, kangkung, bayam, melon, semangka, dan blewah.

16. Data Statistik Kehutanan sebagian besar merupakan data sekunder yang bersumber dari Dinas Kehutanan.

17. Kawasan hutan adalah wilayah tertentu yang berupa hutan, yang ditunjuk dan atau ditetapkan pemerintah untuk dipertahankan keberadaannya sebagai hutan tetap. Hal ini untuk menjamin kepastian hukum mengenai status kawasan hutan, letak batas dan luas suatu wilayah tertentu yang sudah ditunjuk menjadi kawasan hutan tetap.

15. Entirely plants harvested/ demolished are plants usually harvested once and demolished to be substituted by other plants, consisting of: shallots, garlic, leeks, potato, cabbage, cauli flower, mustard green, carrots, chinese radish, and red kidney beans. Plants harvested several times/ undemolished are plants usually harvested more than once and demolished in the case that the last harvest was economically not profitable. They consist of : yard long beans, chili, small chili, mushroom, tomatoes, egg plant, french beans, cucumber, pumpkin/ chajota, swamp cabbage, spinach, melon, watermelon, and blewah.

16. Most of Forestry Statistics are secondary data obtained from the Ministry of Forestry

17. Forest Are is a specific territory of forest ecosystem determined and or decided by the government as a permanent forest. Such decision is important to maintain the size of forest area and to ensure its legitimation and boundary demarcation of permanent forest.

18. Data populasi ternak bersumber Dinas Peternakan dan Kesehatan Hewan Daerah Kabupaten Sigi.
19. Data Statistik Perikanan merupakan data sekunder yang bersumber dari Dinas Ketahanan Pangan dan Perikanan Kabupaten Sigi. Statistik perikanan dibedakan atas data Perikanan Tangkap dan Perikanan Budidaya. Perikanan Tangkap diklasifikasikan atas penangkapan ikan di laut dan penangkapan ikan di perairan umum. Perikanan Budidaya diklasifikasikan atas jenis budidaya yaitu budidaya laut, tambak, kolam, karamba, jaring apung, dan sawah.
20. **Rumah Tangga Perikanan Tangkap** adalah rumah tangga yang melakukan kegiatan penangkapan ikan/binatang air lainnya/tanaman air dengan tujuan sebagian/seluruh hasilnya untuk dijual.
21. **Rumah Tangga Perikanan Budidaya** adalah rumah tangga yang melakukan kegiatan budidaya ikan/ binatang air lainnya/tanaman air dengan tujuan sebagian/seluruh hasilnya untuk dijual.
18. *Data of domestic livestock population are obtain from animal Husbandry and Animal Health Sigi Regency.*
19. *Fishery Statistics are secondary data obtained from Department of Fisheries Sigi Regency. Fishery Statistics are categorized into capture fisheries and aquaculture. Capture fisheries are further classified into marine capture fisheries and inland open water capture fisheries. Aquaculture are further classified into several types of culture: marine culture, brackish water pond, fresh water pond, cage, floating net, and fish breeding in paddy fields.*
20. **A capture fishery household** is a household conducting activities in catching fishes/other aquatic animals/aquatic plants, for which the products are wholly or partly to be sold.
21. **An aquaculture fishery household** is a household conducting activities in culturing fishes/other aquatic animals/aquatic plants, for which the products are wholly or partly to be sold.

5.1 TANAMAN PANGAN
FOOD CROPS

Tabel 5.1.1 **Luas Panen, Produktivitas, dan Produksi Padi di**
Table **Kabupaten Sigi (ha), 2019**
Harvested Area, Productivity, dan Production of Paddy in
Sigi Regency (ha), 2019

Kabupaten Regency	Luas Panen (ha) Harvested Area (ha)	Produktivitas (ton/ha) Productivity (ton/ha)	Produksi (ton) Production (ton)
(1)	(2)	(3)	(4)
Sigi	14 427,68	4,50	64 949,47

Sumber/Source: BPS, Laporan Statistik Pertanian (SP) Tanaman Pangan/BPS-Statistics Indonesia, Agriculture Statistic Report of Food Crops

<https://sigikab.bps.go.id>

Tabel 5.1.2 **Produksi Padi¹ dan Beras di Kabupaten Sigi (ha),2019**
Table **Paddy and Rice Production¹ in Sigi Regency (ha), 2019**

Kabupaten Regency	Produksi Padi (ton GKG) Paddy Production (ton GKG)	Produksi Padi Setara Beras (ton) Rice Equivalent Production (ton)
(1)	(2)	(3)
Sigi	64 949,47	38 140,81

Catatan/Note: ¹ Kualitas produksi gabah kering giling/The production is in term of dry unhusked paddy

Sumber/Source: BPS, Laporan Statistik Pertanian (SP) Tanaman Pangan/BPS-Statistics Indonesia, Agriculture Statistic Report of Food Crops

Tabel
Table 5.1.3

**Produksi Jagung dan Kedelai di Kabupaten Sigi (ha),
2019**
**Production of Maize and Soybeans in Sigi Regency (ha),
2019**

Kabupaten Regency	Produksi Jagung (ton) Maize Production (ton)	Produksi Kedelai (ton) Soybeans Production (ton)
(1)	(2)	(3)
Sigi	56 173	175

Sumber/Source: BPS, Laporan Statistik Pertanian (SP) Tanaman Pangan/BPS-Statistics Indonesia, Agriculture Statistic Report of Food Crops

<https://sigikab.bps.go.id>

**5.2 HORTIKULTURA
HORTICULTURE**

Tabel 5.2.1 Luas Panen Tanaman Sayuran Menurut Kecamatan dan Jenis Tanaman di Kabupaten Sigi (ha), 2018 dan 2019
Table 5.2.1 Harvested Area of Vegetables by Subdistrict and Kind of Plant in Sigi Regency (ha), 2018 and 2019

Kecamatan Subdistrict	Bawang Merah/Shallot		Cabai/Chili	
	2018	2019	2018	2019
(1)	(2)	(3)	(4)	(5)
Pipikoro	-	-	14	-
Kulawi Selatan	-	1	4	7
Kulawi	-	-	8	12
Lindu	-	-	2	3
Nokilalaki	-	-	-	2
Palolo	10	-	51	49
Gumbasa	-	-	3	21
Dolo Selatan	-	4	19	23
Dolo Barat	-	-	9	9
Tanambulava	-	-	4	24
Dolo	145	64	246	131
Sigi Biromaru	222	554	107	210
Marawola	2	3	106	179
Marawola Barat	-	-	10	14
Kinovaro	-	1	103	46
Sigi	379	627	686	730

Lanjutan Tabel/*Continued Table* 5.2.1

Kecamatan Subdistrict	Kentang/Potato		Kubis/Cabbage	
	2018	2019	2018	2019
(1)	(6)	(7)	(8)	(9)
Pipikoro	-	-	-	-
Kulawi Selatan	-	-	-	-
Kulawi	-	-	-	-
Lindu	-	-	-	-
Nokilalaki	-	-	-	-
Palolo	12	-	-	12
Gumbasa	-	-	-	-
Dolo Selatan	-	-	-	-
Dolo Barat	-	-	-	-
Tanambulava	-	-	-	-
Dolo	-	-	-	-
Sigi Biromaru	-	-	-	-
Marawola	-	-	-	-
Marawola Barat	-	18	33	-
Kinovaro	-	-	-	-
Sigi	12	18	33	12

Lanjutan Tabel/Continued Table 5.2.1

Kecamatan Subdistrict	Petsai Chinese Cabbage		Tomat/Tomato		Bawang Putih Garlic	
	2018	2019	2018	2019	2018	2019
(1)	(10)	(11)	(12)	(13)	(14)	(15)
Pipikoro	-	-	-	-	-	-
Kulawi Selatan	-	-	2	1	-	-
Kulawi	4	-	7	10	-	-
Lindu	-	-	-	-	-	-
Nokilalaki	1	-	2	2	-	-
Palolo	11	12	48	34	-	15
Gumbasa	-	-	-	-	-	-
Dolo Selatan	-	-	5	10	-	-
Dolo Barat	-	-	5	3	-	-
Tanambulava	-	-	-	3	-	-
Dolo	-	-	-	-	-	-
Sigi Biromaru	12	24	44	205	-	-
Marawola	60	162	67	58	-	-
Marawola Barat	-	-	-	-	-	-
Kinovaro	1	-	15	6	-	-
Sigi	89	198	287	332	-	15

Sumber/Source: BPS, Statistik Pertanian Hortikultura SPH-SBS/BPS-Statistics Indonesia, Agricultural Statistic for Horticulture SPH-SBS

Tabel
Table 5.2.2

**Produksi Tanaman Sayuran Menurut Kecamatan dan Jenis
Tanaman di Kabupaten Sigi (kuintal), 2018 dan 2019**
*Production of Vegetables by Subdistrict and Kind of Plant in
Sigi Regency (quintal), 2018 and 2019*

Kecamatan Subdistrict	Bawang Merah/Shallot		Cabai/Chili	
	2018	2019	2018	2019
(1)	(2)	(3)	(4)	(5)
Pipikoro	–	–	286	–
Kulawi Selatan	–	12	204	296
Kulawi	–	–	56	74
Lindu	–	–	65	87
Nokilalaki	–	–	–	4
Palolo	547	–	1 151	1 038
Gumbasa	–	–	12	308
Dolo Selatan	–	700	5 500	2 640
Dolo Barat	–	–	33	69
Tanambulava	–	–	14	128
Dolo	12 668	4 150	29 200	10 198
Sigi Biromaru	7 735	25 410	8 860	14 365
Marawola	300	675	5 458	8 044
Marawola Barat	–	–	85	28
Kinovaro	–	2	2 359	550
Sigi	21 250	30 949	53 283	37 829

Lanjutan Tabel/Continued Table 5.2.2

Kecamatan Subdistrict	Kentang/Potato		Kubis/Cabbage	
	2018	2019	2018	2019
(1)	(6)	(7)	(8)	(9)
Pipikoro	–	–	–	–
Kulawi Selatan	–	–	–	–
Kulawi	–	–	–	–
Lindu	–	–	–	–
Nokilalaki	–	–	–	–
Palolo	–	–	732	891
Gumbasa	–	–	–	–
Dolo Selatan	–	–	–	–
Dolo Barat	–	–	–	–
Tanambulava	–	–	–	–
Dolo	–	–	–	–
Sigi Biromaru	–	–	–	–
Marawola	–	–	–	–
Marawola Barat	66	36	–	–
Kinovaro	–	–	–	–
Sigi	66	36	732	891

Lanjutan Tabel/Continued Table 5.2.2

Kecamatan Subdistrict	Petsai Chinese Cabbage		Tomat/Tomato		Bawang Putih Garlic	
	2018	2019	2018	2019	2018	2019
(1)	(10)	(11)	(12)	(13)	(14)	(15)
Pipikoro	–	–	–	–	–	–
Kulawi Selatan	–	–	105	15	–	–
Kulawi	–	–	56	60	–	–
Lindu	–	–	–	–	–	–
Nokilalaki	–	–	2	3	–	–
Palolo	646	757	810	811	–	123
Gumbasa	–	–	–	–	–	–
Dolo Selatan	–	–	2 110	3 900	–	–
Dolo Barat	–	–	16	45	–	–
Tanambulava	–	–	–	3	–	–
Dolo	–	–	–	–	–	–
Sigi Biromaru	340	440	5 050	74 000	–	–
Marawola	1 870	1 700	6 850	5 040	–	–
Marawola Barat	–	–	–	–	–	–
Kinovaro	–	–	291	18	–	–
Sigi	2 856	2 897	15 290	83 895	–	123

Sumber/Source: BPS, Statistik Pertanian Hortikultura SPH-SBS/BPS-Statistics Indonesia, Agricultural Statistic for Horticulture SPH-SBS

Tabel
Table 5.2.3

**Luas Panen Tanaman Sayuran dan Buah–Buahan Semusim
Menurut Jenis Tanaman di Kabupaten Sigi (ha), 2016 -
2019**

**Harvested Area of Seasonal Vegetables and Fruits by Kind
of Plant in Sigi Regency (ha), 2016 - 2019**

Jenis Tanaman Kind of Plants	2016	2017	2018	2019
(1)	(2)	(3)	(4)	(5)
Sayuran/ Vegetables				–
Bawang Daun/ Wleeh Onion		34	36	32
Bawang Merah/ Shallot	839	471	379	627
Bawang Putih/ Garlic				15
Bayam/ Spinach		36	26	28
Buncis/ Green Bean		17	12	13
Cabai Besar/ Chili (Capsicum Annum)		135	162	106
Cabai Rawit/ Chili (Capsicum Frutescens)		441	524	624
Cabai/ Chili		576	686	730
Jamur/ Mushroom		2		–
Kacang Merah/ Red Bean		655	577	476
Kacang Panjang/ Yardlong Bean		88	53	42
Kangkung/ Kangkong		57	42	45
Kembang Kol/ Cauliflower		21	25	23
Kentang/ Potato	29	48	33	18
Ketimun/ Cucumber		59	50	46
Kubis/ Cabbage	16	11	12	12
Labu Siam/ Chayote		50	52	33
Lobak/ Radish				–
Paprika/ Bell Pepper				–
Petsai/ Chinese Cabbage	133	89	228	198

Lanjutan Tabel/*Continued Table* 5.2.3

Jenis Tanaman <i>Kind of Plants</i>	2016	2017	2018	2019
(1)	(2)	(3)	(4)	(5)
Terung/ Eggplant		128	91	68
Tomat/ Tomato	397	287	189	332
Wortel/ Carrot				5
Buah–buahan/ Fruits				–
Blewah/ Cantaloupe				–
Melon/ Melon		9	15	16
Semangka/ Watermelon		26	17	17
Stroberi/ Strawberry				3

Sumber/Source: BPS, Statistik Pertanian Hortikultura SPH-SBS/BPS-Statistics Indonesia, *Agricultural Statistic for Horticulture SPH-SBS*

Tabel
Table 5.2.4

**Produksi Tanaman Sayuran dan Buah–Buahan Semusim
Menurut Jenis Tanaman di Kabupaten Sigi (kuintal), 2016
- 2019**

*Production of Seasonal Vegetables and Fruits by Kind of
Plant in Sigi Regency (quintal), 2016 - 2019*

Jenis Tanaman <i>Kind of Plants</i>	2016	2017	2018	2019
(1)	(2)	(3)	(4)	(5)
Sayuran/ Vegetables				–
Bawang Daun/ Wlech Onion		2 290	36	151
Bawang Merah/ Shallot	44 273	18 647	379	30 949
Bawang Putih/ Garlic				123
Bayam/ Spinach		1 216	26	997
Buncis/ Green Bean		683	12	747
Cabai Besar/ Chili (Capsicum Annum)		8 274	162	8 978
Cabai Rawit/ Chili (Capsicum Frutescens)		29 254	524	28 851
Cabai/ Chili		37 528	686	37 829
Jamur/ Mushroom		3		–
Kacang Merah/ Red Bean		40 167	577	1 156
Kacang Panjang/ Yardlong Bean		4 149	53	1 709
Kangkung/ Kangkong		3 193	42	1 185
Kembang Kol/ Cauliflower		1 740	25	1 150
Kentang/ Potato	2 360	7 280	33	36
Ketimun/ Cucumber		6 434	50	7 403
Kubis/ Cabbage	816	601	12	891
Labu Siam/ Chayote		11 873	1 389	1 572
Lobak/ Radish				–
Paprika/ Bell Pepper				–
Petsai/ Chinese Cabbage	4 804	3 663	2 856	2 897

Lanjutan Tabel/*Continued Table* 5.2.4

Jenis Tanaman <i>Kind of Plants</i>	2016	2017	2018	2019
(1)	(2)	(3)	(4)	(5)
Terung/ Eggplant		22 817	11 807	13 012
Tomat/ Tomato	38 602	35 777	15 290	83 895
Wortel/ Carrot				5
Buah–buahan/ Fruits				–
Blewah/ Cantaloupe				–
Melon/ Melon		2 728	4 150	1 640
Semangka/ Watermelon		6 754	4 451	1 760
Stroberi/ Strawberry			5	18

Sumber/Source: BPS, Statistik Pertanian Hortikultura SPH-SBS/BPS-Statistics Indonesia, *Agricultural Statistic for Horticulture SPH-SBS*

Tabel
Table 5.2.5

Luas Panen Tanaman Biofarmaka Menurut Kecamatan dan Jenis Tanaman di Kabupaten Sigi (m²), 2018 dan 2019
Harvested Area of Medicinal Plants by Subdistrict and Kind of Plant in Sigi Regency (m²), 2018 and 2019

Kecamatan Subdistrict	Jahe/Ginger		Laos/Lengkuas/Galanga	
	2018	2019	2018	2019
(1)	(2)	(3)	(4)	(5)
Pipikoro		–		–
Kulawi Selatan		–		–
Kulawi		–		–
Lindu		–		–
Nokilalaki		–		–
Palolo		–		–
Gumbasa	625	–	525	–
Dolo Selatan		95	15	2
Dolo Barat	155	420	55	110
Tanambulava		–		–
Dolo	52	80	55	35
Sigi Biromaru	15 000	1 350	900	1 300
Marawola	31	21	19	18
Marawola Barat	1 500	2 500		–
Kinovaro	54	47	38	38
Sigi	3 917	4 513	1 607	1 503

Lanjutan Tabel/*Continued Table* 5.2.5

Kecamatan Subdistrict	Kencur/ <i>East Indian Galangal</i>		Kunyit/ <i>Turmeric</i>	
	2018	2019	2018	2019
(1)	(6)	(7)	(8)	(9)
Pipikoro		–		–
Kulawi Selatan		–		–
Kulawi		–		–
Lindu		–		–
Nokilalaki		–		–
Palolo		–		–
Gumbasa		–	100	–
Dolo Selatan		–	10	10
Dolo Barat	70	320	45	145
Tanambulava		–		–
Dolo	22	12	35	20
Sigi Biromaru	250	550	340	1 205
Marawola		5	30	29
Marawola Barat		–	1 500	2 500
Kinovaro		–	46	39
Sigi	342	887	2 106	3 948

Sumber/*Source*: BPS, Statistik Pertanian Hortikultura SPH-TBF/*BPS-Statistics Indonesia, Agricultural Statistic for Horticulture SPH-TBF*

Tabel 5.2.6 **Produksi Tanaman Biofarmaka Menurut Kecamatan dan Jenis Tanaman di Kabupaten Sigi (kg), 2018 dan 2019**
Table **Production of Medicinal Plants by Subdistrict and Kind of Plant in Sigi Regency (kg), 2018 and 2019**

Kecamatan Subdistrict	Jahe/Ginger		Laos/Lengkuas/Galanga	
	2018	2019	2018	2019
(1)	(2)	(3)	(4)	(5)
Pipikoro		–		–
Kulawi Selatan		–		–
Kulawi		–		–
Lindu		–		–
Nokilalaki		–		–
Palolo		–		–
Gumbasa	150	–	189	–
Dolo Selatan		50	10	1
Dolo Barat	160	850	52	210
Tanambulava		–		–
Dolo	13	40	20	17,50
Sigi Biromaru	600	1 450	894	1 575
Marawola	208	20	228	17
Marawola Barat	360	1 250		–
Kinovaro	416	53	432	43
Sigi	1 907	3 713	1 825	1 864

Lanjutan Tabel/*Continued Table* 5.2.6

Kecamatan Subdistrict	Kencur/ <i>East Indian Galangal</i>		Kunyit/ <i>Turmeric</i>	
	2018	2019	2018	2019
(1)	(6)	(7)	(8)	(9)
Pipikoro		–		–
Kulawi Selatan		–		–
Kulawi		–		–
Lindu		–		–
Nokilalaki		–		–
Palolo		–		–
Gumbasa		–	57	–
Dolo Selatan		–	10	5
Dolo Barat	57	255	45	225
Tanambulava		–		–
Dolo	10	6	16	10
Sigi Biromaru	238	600	455	850
Marawola		5	216	25
Marawola Barat		–	645	1 250
Kinovaro		–	344	43
Sigi	305	866	1 788	2 408

Sumber/*Source*: BPS, Statistik Pertanian Hortikultura SPH-TBF/BPS-*Statistics Indonesia, Agricultural Statistic for Horticulture SPH-TBF*

Tabel
Table 5.2.7

**Luas Panen Tanaman Biofarmaka Menurut Jenis Tanaman
di Kabupaten Sigi (m²), 2016 - 2019**
**Harvested Area of Medicinal Plants by Kind of Plant in Sigi
Regency (m²), 2016 - 2019**

Jenis Tanaman Kind of Plants	2016	2017	2018	2019
(1)	(2)	(3)	(4)	(5)
Dlingo/Dringo/ Sweet Root/Calamus		–	–	–
Jahe/ Ginger	9 524	18 548	3 917	4 513
Kapulaga/ Java Cardamon		37	18	40
Keji Beling/Kecibeling/ Strobilanthes crispa		5	–	–
Kencur/ East Indian Galangal	2 171	4 910	342	887
Kunyit/ Turmeric	7 248	18 779	2 106	3 948
Laos/Lengkuas/ Galanga	3 533	5 246	1 607	1 503
Lempuyang/ Zingiber Aromaticum		70	230	430
Lidah Buaya/ Oliviera		201	10	5
Mahkota Dewa/ God's Crown		2 000	–	15
Mengkudu/Pace/ Indian Mulberry		162	102	102
Sambiloto/ King of Bitter		37	20	10
Temuireng/ Black Turmeric		–	–	–
Temukunci/ Chinese Keys		100	–	–
Temulawak/ Java Turmeric		49 661	263	566

Sumber/Source: BPS, Statistik Pertanian Hortikultura SPH-TBF/BPS-Statistics Indonesia, Agricultural Statistic for Horticulture SPH-TBF

Tabel
Table 5.2.8

**Produksi Tanaman Biofarmaka Menurut Jenis Tanaman di
Kabupaten Sigi (kg), 2016 -2019**
*Production of Medicinal Plants by Kind of Plant in Sigi
Regency (kg), 2016 - 2019*

Jenis Tanaman Kind of Plants	2016	2017	2018	2019
(1)	(2)	(3)	(4)	(5)
Dlingo/Dringo/ Sweet Root/Calamus		–	–	–
Jahe/ Ginger	48 491	58 947	1 907	3 713
Kapulaga/ Java Cardamon		66	26	84
Keji Beling/Kecibeling/ Strobilanthes crispa		5	–	–
Kencur/ East Indian Galangal	13 138	4 024	305	866
Kunyit/ Turmeric	33 549	45 940	1 788	2 408
Laos/Lengkuas/ Galanga	35 943	9 841	1 825	1 864
Lempuyang/ Zingiber Aromaticum		443	350	575
Lidah Buaya/ Oliviera		104	5	2,50
Mahkota Dewa/ God's Crown		79 638	–	180
Mengkudu/Pace/ Indian Mulberry		1 909	59	40
Sambiloto/ King of Bitter		81	9	3
Temuireng/ Black Turmeric		–	–	–
Temukunci/ Chinese Keys		150	–	–
Temulawak/ Java Turmeric		31 386	411	899

Sumber/Source: BPS, Statistik Pertanian Hortikultura SPH-TBF/BPS-Statistics Indonesia, Agricultural Statistic for Horticulture SPH-TBF

Tabel 5.2.9 **Luas Panen Tanaman Hias Menurut Kecamatan dan Jenis Tanaman di Kabupaten Sigi (m²), 2018 dan 2019**
Table 5.2.9 **Harvested Area of Ornamental Plants by Subdistrict and Kind of Plant in Sigi Regency (m²), 2018 and 2019**

Kecamatan Subdistrict	Anggrek/ <i>Orchid</i>		Krisan/ <i>Chrysantemum</i>	
	2018	2019	2018	2019
(1)	(2)	(3)	(4)	(5)
Pipikoro	-	-	-	-
Kulawi Selatan	-	-	-	-
Kulawi	-	-	-	-
Lindu	-	-	-	-
Nokilalaki	-	-	-	-
Palolo	-	-	-	-
Gumbasa	-	-	-	-
Dolo Selatan	-	2	-	-
Dolo Barat	-	-	-	-
Tanambulava	-	-	-	-
Dolo	-	2	-	2
Sigi Biromaru	1 025	545	6	25
Marawola	-	-	-	-
Marawola Barat	-	-	-	-
Kinovaro	-	-	-	-
Sigi	1 025	549	6	27

Lanjutan Tabel/*Continued Table* 5.2.9

Kecamatan Subdistrict	Mawar/Rose		Sedap Malam/Tuberose	
	2018	2019	2018	2019
(1)	(6)	(7)	(8)	(9)
Pipikoro	-	-	-	-
Kulawi Selatan	-	-	-	-
Kulawi	-	-	-	-
Lindu	-	-	-	-
Nokilalaki	-	-	-	-
Palolo	-	-	-	-
Gumbasa	-	-	-	-
Dolo Selatan	15	-	-	18
Dolo Barat	-	-	-	-
Tanambulava	-	-	-	-
Dolo	10	-	-	7
Sigi Biromaru	60	65	-	-
Marawola	-	-	-	-
Marawola Barat	-	-	-	-
Kinovaro	-	-	-	-
Sigi	85	65	-	25

Sumber/Source: BPS, Statistik Pertanian Hortikultura SPH-TH/BPS-Statistics Indonesia, *Agricultural Statistik for Horticulture SPH-TH*

Tabel
Table 5.2.10

**Produksi Tanaman Hias Menurut Kecamatan dan Jenis
Tanaman di Kabupaten Sigi (tangkai), 2018 dan 2019**
*Production of Ornamental Plants by Subdistrict and Kind of
Plant in Sigi Regency (stalks), 2018 and 2019*

Kecamatan Subdistrict	Anggrek/ <i>Orchid</i>		Krisan/ <i>Chrysantemum</i>	
	2018	2019	2018	2019
(1)	(2)	(3)	(4)	(5)
Pipikoro	-	-	-	-
Kulawi Selatan	-	-	-	-
Kulawi	-	-	-	-
Lindu	-	-	-	-
Nokilalaki	-	-	-	-
Palolo	-	-	-	-
Gumbasa	-	-	-	-
Dolo Selatan	-	2	-	-
Dolo Barat	-	-	-	-
Tanambulava	-	-	-	-
Dolo	-	2	-	2
Sigi Biromaru	2 575	1 625	15	55
Marawola	-	-	-	-
Marawola Barat	-	-	-	-
Kinovaro	-	-	-	-
Sigi	2 575	1 629	15	57

Lanjutan Tabel/*Continued Table* 5.2.10

Kecamatan Subdistrict	Mawar/Rose		Sedap Malam/Tuberose	
	2018	2019	2018	2019
(1)	(6)	(7)	(8)	(9)
Pipikoro	-	-	-	-
Kulawi Selatan	-	-	-	-
Kulawi	-	-	-	-
Lindu	-	-	-	-
Nokilalaki	-	-	-	-
Palolo	-	-	-	-
Gumbasa	-	-	-	-
Dolo Selatan	15	-	-	18
Dolo Barat	-	-	-	-
Tanambulava	-	-	-	-
Dolo	10	-	-	7
Sigi Biromaru	220	195	-	-
Marawola	-	-	-	-
Marawola Barat	-	-	-	-
Kinovaro	-	-	-	-
Sigi	245	195	-	25

Sumber/Source: BPS, Statistik Pertanian Hortikultura SPH-TH/BPS-Statistics Indonesia, *Agricultural Statistik for Horticulture SPH-TH*

Tabel 5.2.11 **Luas Panen Tanaman Hias Menurut Jenis Tanaman di Kabupaten Sigi (m²), 2016 -2019**
Table 5.2.11 **Harvested Area of Ornamental Plants by Kind of Plant in Sigi Regency (m²), 2016 -2019**

Jenis Tanaman Kind of Plants	2016	2017	2018	2019
(1)	(2)	(3)	(4)	(5)
Adenium (Kamboja Jepang)/ <i>Adenium obesum</i>	-	24	20	30
<i>Aglaonema/ Chinese evergreens</i>	-	-	-	5
Anggrek/ <i>Orchid</i>	-	-	1 025	549
<i>Anthurium Bunga/ Flamingo Lily Flower</i>	-	-	80	90
<i>Anthurium Daun/ Laceleaf</i>	-	-	25	20
<i>Anyelir/ Carnation</i>	-	-	-	22
<i>Caladium/ Heart of Jesus</i>	-	4	34	66
<i>Cordyline/ Cordyline</i>	-	-	-	-
<i>Diffenbachia/ Dumb canes</i>	-	-	-	-
<i>Dracaena/ Dracaena</i>	-	-	-	-
<i>Euphorbia/ Spurges</i>	-	6	-	5
<i>Gladiol/ Gladiol</i>	-	-	-	-
<i>Herbras/ Gerbera</i>	-	-	-	-
<i>Krisan/ Chrysantemum</i>	341	-	6	27
<i>Mawar/ Rose</i>	15	25	85	65
<i>Melati/ Jasmine</i>	-	25	70	80
<i>Monstera/ Swiss cheese plant</i>	-	-	17	22

Lanjutan Tabel/*Continued Table* 5.2.11

Jenis Tanaman Kind of Plants	2016	2017	2018	2019
(1)	(2)	(3)	(4)	(5)
Pakis/ <i>Fern</i>	-	-	18	35
Palem/ <i>Palm</i>	-	-	2	15
Pedang-pedangan/ <i>Sansevieria</i>	-	-	-	119
Pisang-pisangan/ <i>Heliconia</i>	-	4	5	170
Philodendron/ <i>Philodendron</i>	-	-	1	5
Sedap Malam/ <i>Tuberose</i>	20	-	-	25
Soka/ <i>Ixora</i>	-	-	37	44

Sumber/*Source*: BPS, Statistik Pertanian Hortikultura SPH-TH/*BPS-Statistics Indonesia, Agricultural Statistik for Horticulture SPH-TH*

Tabel 5.2.12 **Produksi Tanaman Hias Menurut Jenis Tanaman di Kabupaten Sigi (tangkai), 2016 - 2019**
Table 5.2.12 **Production of Ornamental Plants by Kind of Plant in Sigi Regency (stalks), 2016 - 2019**

Jenis Tanaman Kind of Plants	2016	2017	2018	2019
(1)	(2)	(3)	(4)	(5)
Adenium (Kamboja Jepang)/ <i>Adenium obesum</i>	-	-	-	30
Aglaonema/ <i>Chinese evergreens</i>	-	-	-	10
Anggrek/ <i>Orchid</i>	-	-	2 575	1 629
Anthurium Bunga/ <i>Flamingo Lily Flower</i>	-	-	-	270
Anthurium Daun/ <i>Laceleaf</i>	-	-	-	60
Anyelir/ <i>Carnation</i>	-	-	-	22
Caladium/ <i>Heart of Jesus</i>	-	-	-	116
Cordyline/ <i>Cordyline</i>	-	-	-	-
Diffenbachia/ <i>Dumb canes</i>	-	-	-	-
Dracaena/ <i>Dracaena</i>	-	-	-	-
Euphorbia/ <i>Spurges</i>	-	-	-	5
Gladiol/ <i>Gladiol</i>	-	-	-	-
Herbras/ <i>Gerbera</i>	-	-	-	-
Krisan/ <i>Chrysantemum</i>	5 894	-	-	57
Mawar/ <i>Rose</i>	300	25	245	195
Melati/ <i>Jasmine</i>	-	-	-	80
Monstera/ <i>Swiss cheese plant</i>	-	-	-	66

Lanjutan Tabel/*Continued Table* 5.2.11

Jenis Tanaman Kind of Plants	2016	2017	2018	2019
(1)	(2)	(3)	(4)	(5)
Pakis/ <i>Fern</i>	-	-	-	71
Palem/ <i>Palm</i>	-	-	-	43
Pedang-pedangan/ <i>Sansevieria</i>	-	-	-	319
Pisang-pisangan/ <i>Heliconia</i>	-	-	-	420
Philodendron/ <i>Philodendron</i>	-	-	-	12
Sedap Malam/ <i>Tuberose</i>	400	-	-	25
Soka/ <i>Ixora</i>	-	-	-	102

Sumber/*Source*: BPS, Statistik Pertanian Hortikultura SPH-TH/*BPS-Statistics Indonesia, Agricultural Statistik for Horticulture SPH-TH*

Tabel 5.2.13 **Produksi Buah-buahan Menurut Kecamatan dan Jenis Tanaman di Kabupaten Sigi (kuintal), 2018 dan 2019**
Table **Production of Fruits by Subdistrict and Kind of Plant in Sigi Regency (quintal), 2018 and 2019**

Kecamatan Subdistrict	Mangga/Mango		Durian/Durian	
	2018	2019	2018	2019
(1)	(2)	(3)	(4)	(5)
Pipikoro	-	-	-	-
Kulawi Selatan	42	-	285	-
Kulawi	69	138	500	2 780
Lindu	-	-	-	-
Nokilalaki	-	-	-	912
Palolo	-	-	1 112	1 112
Gumbasa	578	155	125	128
Dolo Selatan	-	-	-	-
Dolo Barat	3	17	-	6
Tanambulava	190	369	-	-
Dolo	1 507	-	-	-
Sigi Biromaru	200	200	80	80
Marawola	1 096	720	-	-
Marawola Barat	584	548	1 920	4 553
Kinovaro	454	2 132	-	-
Sigi	4 723	4 279	4 022	9 571

Lanjutan Tabel/*Continued Table* 5.2.13

Kecamatan Subdistrict	Jeruk/Orange		Pisang/Banana	
	2018	2019	2018	2019
(1)	(6)	(7)	(8)	(9)
Pipikoro	–	–	512	1 467
Kulawi Selatan	–	–	407	207
Kulawi	–	–	1 500	4 300
Lindu	–	–	–	–
Nokilalaki	–	–	–	368
Palolo	–	–	128	128
Gumbasa	–	–	665	504
Dolo Selatan	–	–	80	256
Dolo Barat	–	–	18	115
Tanambulava	–	–	380	794
Dolo	–	–	80	100
Sigi Biromaru	80	80	1 786	720
Marawola	–	–	987	792
Marawola Barat	–	–	76	579
Kinovaro	100	292	394	908
Sigi	180	372	7 013	11 238

Lanjutan Tabel/Continued Table 5.2.13

Kecamatan Subdistrict	Pepaya/Papaya		Salak/Salacca	
	2018	2019	2018	2019
(1)	(10)	(11)	(12)	(13)
Pipikoro	133	144	-	-
Kulawi Selatan	44	32	14	6
Kulawi	440	400	-	-
Lindu	-	-	-	-
Nokilalaki	-	-	-	-
Palolo	-	-	-	-
Gumbasa	455	770	-	-
Dolo Selatan	62	280	-	-
Dolo Barat	4	14	-	-
Tanambulava	49	194	-	-
Dolo	64	98	-	-
Sigi Biromaru	1 089	929	-	-
Marawola	101	30	-	-
Marawola Barat	13	19	-	-
Kinovaro	165	264	-	-
Sigi	2 619	11 238	14	6

Catatan/Note: ...

Sumber/Source: BPS, Statistik Pertanian Hortikultura SPH-BST/BPS-Statistics Indonesia, Agricultural Statistic for Horticulture SPH-BST

Tabel
Table 5.2.14

**Produksi Buah–Buahan dan Sayuran Tahunan Menurut
Jenis Tanaman di Kabupaten Sigi (kuintal), 2016 –2019**
**Production of Annual Fruits and Vegetables by Kind of Plant
in Sigi Regency (quintal), 2016 –2019**

Jenis Tanaman Kind of Plants	2016	2017	2018	2019
(1)	(2)	(3)	(4)	(5)
Alpukat/ Avocado	–	11 007	6 275	12 490
Anggur/ Grape	–	–	–	-
Apel/ Apple	–	–	–	-
Belimbing/ Star Fruit	–	1 268	150	220
Duku/Langsar/Kokosan/ Duku	–	1 325	1 727	1 653
Durian/ Durian	–	13 707	4 022	9 571
Jambu Air/ Rose Apple	–	973	164	2 003
Jambu Biji/ Guava	–	738	270	280
Jeruk Besar/ Pomelo	–	53	27	24
Jeruk Siam/Kepron/ Tangerine/ Orange	–	402	180	372
Jeruk/ Orange (Tangerine + Pomelo)	–	455	207	-
Mangga/ Mango	–	7 269	4 723	4 279
Manggis/ Mangosteen	–	–	23	28
Markisa/ Marquisa	–	–	–	-
Nangka/Cempedak/ Jack Fruit	–	3 413	1 020	1 839
Nenas/Pineapple	–	291 235	60 360	400 234
Pepaya/ Papaya	–	6 887	2 619	3 174
Pisang/ Banana	–	21 578	7 013	11 238
Rambutan/ Rambutan	–	7 824	1 960	2 215

Lanjutan Tabel/Continued Table 5.2.14

Jenis Tanaman Kind of Plants	2016	2017	2018	2019 ¹
(1)	(2)	(3)	(4)	(5)
Salak/ <i>Salacca</i>	–	18	14	6
Sawo/Sapodilla/ <i>Star Apple</i>	–	–	–	-
Sirsak/ <i>Soursop</i>	–	676	673	846
Sukun/ <i>Bread Fruit</i>	–	551	329	198
Jengkol/ <i>Jengkol</i>	–	–	–	-
Melinjo/ <i>Melinjo</i>	–	–	–	-
Petai/ <i>Twisted Cluster Bean</i>	–	–	–	-

Catatan/Note: ¹Data tahun 2019 belum tersedia/*The 2019 data is not available yet*

Sumber/Source: BPS, Statistik Pertanian Hortikultura SPH-BST/BPS-Statistics Indonesia, *Agricultural Statistic for Horticulture SPH-BST*

**5.3 PERKEBUNAN
ESTATE CROPS**

Tabel 5.3.1 Luas Areal Tanaman Perkebunan Menurut Kecamatan dan Jenis Tanaman di Kabupaten Sigi (ha), 2018 dan 2019
Planted Area of Estate Crops by Subdistrict and Type of Crops in Sigi Regency (ha), 2018 and 2019

Kecamatan Subdistrict	Kelapa Sawit/Oil Palm		Kelapa/Coconut	
	2018	2019 ¹	2018	2019 ¹
(1)	(2)	(3)	(4)	(5)
Pipikoro	-	-	-	-
Kulawi Selatan	-	-	26	26
Kulawi	-	-	74	74
Lindu	-	-	-	-
Nokilalaki	-	-	1	1
Palolo	-	-	187	187
Gumbasa	-	-	664	664
Dolo Selatan	-	-	2 466	2 466
Dolo Barat	-	-	779	779
Tanambulava	-	-	484	484
Dolo	-	-	727	727
Sigi Biromaru	-	-	428	428
Marawola	-	-	233	233
Marawola Barat	-	-	2	2
Kinovaro	-	-	48	48
Sigi	-	-	6 119	6 119

Lanjutan Tabel/Continued Table 5.3.1

Kecamatan Subdistrict	Karet/Rubber		Kopi/Coffee	
	2018	2019 ¹	2018	2019 ¹
(1)	(6)	(7)	(8)	(9)
Pipikoro	-	-	639	639
Kulawi Selatan	-	-	32	32
Kulawi	-	-	1 143	1 143
Lindu	-	-	639	639
Nokilalaki	-	-	10	10
Palolo	-	-	20	20
Gumbasa	-	-	10	10
Dolo Selatan	-	-	-	-
Dolo Barat	-	-	30	30
Tanambulava	-	-	-	-
Dolo	-	-	-	-
Sigi Biromaru	-	-	-	-
Marawola	-	-	-	-
Marawola Barat	-	-	33	33
Kinovaro	-	-	-	-
Sigi	-	-	2 583	2 583

Lanjutan Tabel/*Continued Table* 5.3.1

Kecamatan <i>Subdistrict</i>	Kakao/ <i>Cocoa</i>		Tebu/ <i>Sugar cane</i>	
	2018	2019 ¹	2018	2019 ¹
(1)	(10)	(11)	(12)	(13)
Pipikoro	2 352	2 352	-	-
Kulawi Selatan	1 628	1 628	-	-
Kulawi	4 445	4 445	-	-
Lindu	918	918	-	-
Nokilalaki	1 590	1 590	-	-
Palolo	10 855	10 855	-	-
Gumbasa	1 485	1 485	-	-
Dolo Selatan	1 587	1 587	-	-
Dolo Barat	446	446	-	-
Tanambulava	1 376	1 376	-	-
Dolo	323	323	-	-
Sigi Biromaru	526	526	-	-
Marawola	26	26	-	-
Marawola Barat	11	11	-	-
Kinovaro	38	38	-	-
Sigi	27 705	27 705	-	-

Lanjutan Tabel/Continued Table 5.3.1

Kecamatan Subdistrict	Teh/Tea		Tembakau/Tobacco	
	2018	2019 ¹	2018	2019 ¹
(1)	(14)	(15)	(16)	(17)
Pipikoro	-	-	-	-
Kulawi Selatan	-	-	-	-
Kulawi	-	-	-	-
Lindu	-	-	-	-
Nokilalaki	-	-	-	-
Palolo	-	-	-	-
Gumbasa	-	-	-	-
Dolo Selatan	-	-	-	-
Dolo Barat	-	-	-	-
Tanambulava	-	-	-	-
Dolo	-	-	-	-
Sigi Biromaru	-	-	-	-
Marawola	-	-	-	-
Marawola Barat	-	-	-	-
Kinovaro	-	-	-	-
Sigi	-	-	-	-

Lanjutan Tabel/*Continued Table* 5.3.1

Kecamatan Subdistrict	Cengkeh/Clove		Kemiri/Candlenut	
	2018	2019 ¹	2018	2019 ¹
(1)	(14)	(15)	(16)	(17)
Pipikoro	35	35	-	-
Kulawi Selatan	30	30	-	-
Kulawi	129	129	23	23
Lindu	-	-	-	-
Nokilalaki	-	-	180	180
Palolo	21	21	276	276
Gumbasa	4	4	-	-
Dolo Selatan	1	1	2	2
Dolo Barat	4	4	47	47
Tanambulava	4	4	60	60
Dolo	-	-	-	-
Sigi Biromaru	-	-	5	5
Marawola	-	-	5	5
Marawola Barat	86	86	239	239
Kinovaro	7	7	78	78
Sigi	322	322	915	915

Catatan/Note: ¹Data tahun 2019 masih dalam tahap pengumpulan data/*The 2019 data is stil in data collection*
 Sumber/Source: Direktorat Jenderal Perkebunan/*Directorate General of Estates*

Tabel
Table 5.3.2

**Produksi Perkebunan Menurut Kecamatan dan Jenis
Tanaman di Kabupaten Sigi (ton), 2018 dan 2019**
**Production of Estate by Subdistrict and Type of Crops in Sigi
Regency (ton), 2018 and 2019**

Kecamatan Subdistrict	Kelapa Sawit/Oil Palm		Kelapa/Coconut	
	2018	2019 ¹	2018	2019 ¹
(1)	(2)	(3)	(4)	(5)
Pipikoro	-	-	-	-
Kulawi Selatan	-	-	4,2	4,2
Kulawi	-	-	30,4	30,4
Lindu	-	-	-	-
Nokilalaki	-	-	1	1
Palolo	-	-	20	20
Gumbasa	-	-	305,6	305,6
Dolo Selatan	-	-	833,1	833,1
Dolo Barat	-	-	171,4	171,4
Tanambulava	-	-	218,6	218,6
Dolo	-	-	279,8	279,8
Sigi Biromaru	-	-	522,8	522,8
Marawola	-	-	115,2	115,2
Marawola Barat	-	-	0,9	0,9
Kinovaro	-	-	13	13
Sigi	-	-	2 516	2 516

Lanjutan Tabel/*Continued Table* 5.3.2

Kecamatan Subdistrict	Karet/Rubber		Kopi/Coffee	
	2018	2019 ¹	2018	2019 ¹
(1)	(6)	(7)	(8)	(9)
Pipikoro	-	-	151,1	151,1
Kulawi Selatan	-	-	-	-
Kulawi	-	-	176,1	176,1
Lindu	-	-	81,1	81,1
Nokilalaki	-	-	-	-
Palolo	-	-	6,2	6,2
Gumbasa	-	-	-	-
Dolo Selatan	-	-	-	-
Dolo Barat	-	-	-	-
Tanambulava	-	-	-	-
Dolo	-	-	-	-
Sigi Biromaru	-	-	-	-
Marawola	-	-	-	-
Marawola Barat	-	-	4	4
Kinovaro	-	-	-	-
Sigi	-	-	419,5	419,5

Lanjutan Tabel/Continued Table 5.3.2

Kecamatan Subdistrict	Kakao/Cocoa		Tebu/Sugar cane	
	2018	2019 ¹	2018	2019 ¹
(1)	(10)	(11)	(12)	(13)
Pipikoro	1 389,1	1 389,1	-	-
Kulawi Selatan	875,5	875,5	-	-
Kulawi	2 393,3	2 393,3	-	-
Lindu	651,9	651,9	-	-
Nokilalaki	736,4	736,4	-	-
Palolo	9 232	9 232	-	-
Gumbasa	858,8	858,8	-	-
Dolo Selatan	1 563,6	1 563,6	-	-
Dolo Barat	395,3	395,3	-	-
Tanambulava	788,8	788,8	-	-
Dolo	165	165	-	-
Sigi Biromaru	87,3	87,3	-	-
Marawola	10,6	10,6	-	-
Marawola Barat	56,2	56,2	-	-
Kinovaro	20,6	20,6	-	-
Sigi	19 224,4	19 224,4	-	-

Lanjutan Tabel/*Continued Table* 5.3.2

Kecamatan Subdistrict	Teh/Tea		Tembakau/Tobacco	
	2018	2019 ¹	2018	2019 ¹
(1)	(14)	(15)	(16)	(17)
Pipikoro	-	-	-	-
Kulawi Selatan	-	-	-	-
Kulawi	-	-	-	-
Lindu	-	-	-	-
Nokilalaki	-	-	-	-
Palolo	-	-	-	-
Gumbasa	-	-	-	-
Dolo Selatan	-	-	-	-
Dolo Barat	-	-	-	-
Tanambulava	-	-	-	-
Dolo	-	-	-	-
Sigi Biromaru	-	-	-	-
Marawola	-	-	-	-
Marawola Barat	-	-	-	-
Kinovaro	-	-	-	-
Sigi	-	-	-	-

Lanjutan Tabel/Continued Table 5.3.2

Kecamatan Subdistrict	Cengkeh/Clove		Kemiri/Candlenut	
	2018	2019 ¹	2018	2019 ¹
(1)	(14)	(15)	(16)	(17)
Pipikoro	4	4	-	-
Kulawi Selatan	-	-	-	-
Kulawi	9,6	9,6	14	14
Lindu	-	-	-	-
Nokilalaki	-	-	6	6
Palolo	4	4	155	155
Gumbasa	0,7	0,7	-	-
Dolo Selatan	0,2	0,2	2	2
Dolo Barat	0,8	0,8	13	13
Tanambulava	0,9	0,9	-	-
Dolo	-	-	-	-
Sigi Biromaru	-	-	0,4	0,4
Marawola	-	-	3	3
Marawola Barat	4,2	4,2	34	34
Kinovaro	2,2	2,2	18	18
Sigi	26,6	26,6	245,4	245,4

Catatan/Note: ¹Data tahun 2019 masih dalam tahap pengumpulan data/The 2019 data is still in data collection

Sumber/Source: Direktorat Jenderal Perkebunan/Directorate General of Estates

**5.4 KEHUTANAN
FORESTRY**

Tabel 5.4.1 Luas Kawasan Hutan Menurut Kecamatan di Kabupaten Sigi (ha), 2019
Extent of Forest Area by Subdistrict in Sigi Regency (ha), 2019

Kecamatan Subdistrict	Luas Kawasan Hutan Extent of Forest	
	Hutan Lindung Protection Forest	Suaka Alam dan Pelestarian Alam Sanctuary Reserve and Nature Conservation Area
(1)	(2)	(3)
Pipikoro	20 900,89	461,16
Kulawi Selatan	126,65	23 776,89
Kulawi	43 649,61	16 914,76
Lindu	-	32 424,36
Nokilalaki	-	-
Palolo	18 570,67	-
Gumbasa	-	13 156,68
Dolo Selatan	29 435,31	-
Dolo Barat	7 508,86	349,44
Tanambulava	-	3 162,66
Dolo	-	-
Sigi Biromaru	4 707,1	-
Marawola	603,78	-
Marawola Barat	9 468,28	-
Kinovaro	3 403,77	-
Sigi	138 374,92	90 245,94

Lanjutan Tabel/Continued Table 5.41

Kecamatan <i>Subdistrict</i>	Luas Kawasan Hutan <i>Extent of Forest</i>			Jumlah Luas Hutan <i>Total Forest Area</i>
	Hutan Produksi Terbatas <i>Limited Production Forest</i>	Hutan Produksi Tetap <i>Permanent Production Forest</i>	Hutan Produksi dapat dikonversi <i>Sanctuary Reserve and Nature Conservation Area</i>	
(1)	(4)	(5)	(6)	(7)
Pipikoro	57 269,66	307,15	2 886,16	81 825,02
Kulawi Selatan	7 907,76		732,43	32 543,72
Kulawi	23 504,19	2001,13	4 961,92	91 031,60
Lindu	-	-	-	32 424,36
Nokilalaki	-	-	-	-
Palolo	14 950,01	-	-	33 520,68
Gumbasa	-	-	-	13 156,68
Dolo Selatan	-	-	-	29 435,31
Dolo Barat	-	-	-	7 858,31
Tanambulava	-	-	-	3 162,66
Dolo	-	-	-	-
Sigi Biromaru	3 556,98	-	-	8 264,08
Marawola	-	-	-	603,78
Marawola Barat	3 651,96	-	-	13 120,24
Kinovaro	-	-	-	3 403,77
Sigi	110 840,56	2308,28	8 580,51	35 0350,20

Sumber/Source: Kementerian Lingkungan Hidup dan Kehutanan/Ministry of Environment and Forestry

**5.5 PETERNAKAN
LIVESTOCK**

Tabel 5.5.1 Populasi Ternak dan Unggas Menurut Kecamatan di Kabupaten Sigi, 2019
Livestock Population and Poultry Population by Sub District in Sigi Regency, 2019

Kecamatan Sub District	Sapi Cattle	Kerbau Buffalo	Kuda Horse	Kambing Goat	Domba Sheep	Babi Pig
(1)	(2)	(3)	(4)	(5)	(6)	(7)
Pipikoro	226	76	-	-	-	895
Kulawi Selatan	788	-	168	32	-	2 217
Kulawi	1 178	17	-	111	-	2 772
Lindu	126	576	-	14	-	895
Nokilalaki	125	-	-	14	-	1 109
Palolo	1 060	16	-	191	-	20 304
Gumbasa	3 475	-	2	818	3	1 550
Dolo Selatan	6 157	-	-	1 527	-	756
Dolo Barat	5 587	-	-	1 514	-	495
Tanambulava	3 096	-	-	1 495	-	5
Dolo	4 202	-	10	893	-	610
Sigi Biromaru	4 943	-	12	3 989	355	9 325
Marawola	4 746	-	-	1 825	21	43
Marawola Barat	86	-	-	9	-	495
Kinovaro	1 568	-	-	1 850	1 005	340
Sigi	37 363	685	192	14 282	1 384	41 811

Lanjutan Tabel/Continued Table 5.5.1

Kecamatan Sub District	Ayam Kampung Organic Chicken	Ayam Petelur Layer	Ayam Pedaging Broiler	Itik Duck
(1)	(8)	(9)	(10)	(11)
Pipikoro	9 333	-	-	537
Kulawi Selatan	5 156	-	-	1 820
Kulawi	4 921	-	-	725
Lindu	9 333	-	-	532
Nokilalaki	5 608	-	-	487
Palolo	13 854	-	-	3 400
Gumbasa	4 692	-	-	730
Dolo Selatan	5 619	76	-	239
Dolo Barat	3 207	18 000	3 000	95
Tanambulava	7 574	-	4 000	295
Dolo	929	55 000	9 100	361
Sigi Biromaru	17 911	10 672	45 000	720
Marawola	1 242	5 585	7 523	161
Marawola Barat	3 520	-	-	-
Kinovaro	7 344	6 000	11 000	215
Sigi	100 243	95 333	79 623	10 327

Sumber/Source: Dinas Peternakan dan Kesehatan Hewan Kabupaten Sigi/Livestock and Animal Health Service of Sigi Regency

**5.6 PERIKANAN
FISHERY**

Tabel 5.6.1 Jumlah Rumah Tangga Perikanan Tangkap Menurut Kecamatan dan Jenis Penangkapan di Kabupaten Sigi, 2018-2019
Number of Fish Capture Households by Subdistrict and Type of Captures in Sigi Regency, 2018-2019

Kecamatan Subdistrict	Perikanan Laut Marine Fisheries		Perairan Umum Inland Open Water		Jumlah Total	
	2018	2019	2018	2019	2018	2019
(1)	(2)	(3)	(4)	(5)	(6)	(7)
Pipikoro	-	-	-	-	-	-
Kulawi Selatan	-	-	-	-	-	-
Kulawi	-	-	-	-	-	-
Lindu	-	-	253	253	253	253
Nokilalaki	-	-	-	-	-	-
Palolo	-	-	-	-	-	-
Gumbasa	-	-	-	-	-	-
Dolo Selatan	-	-	-	-	-	-
Dolo Barat	-	-	-	-	-	-
Tanambulava	-	-	-	-	-	-
Dolo	-	-	-	-	-	-
Sigi Biromaru	-	-	-	-	-	-
Marawola	-	-	-	-	-	-
Marawola Barat	-	-	-	-	-	-
Kinovaro	-	-	-	-	-	-
Sigi	-	-	253	253	253	253

Sumber/Source: Dinas Ketahanan Pangan dan Perikanan Kabupaten Sigi/Food Security and Fisheries Service of Sigi Regency

Tabel
Table 5.6.2

Produksi Perikanan Tangkap Menurut Kecamatan dan Jenis Penangkapan di Kabupaten Sigi (ton), 2018-2019
Production of Fish Capture Households by Subdistrict and Type of Captures in Sigi Regency (ton), 2018-2019

Kecamatan Subdistrict	Perikanan Laut Marine Fisheries		Perairan Umum Inland Open Water		Jumlah Total	
	2018	2019	2018	2019	2018	2019
(1)	(2)	(3)	(4)	(5)	(6)	(7)
Pipikoro	-	-	-	-	-	-
Kulawi Selatan	-	-	-	-	-	-
Kulawi	-	-	-	-	-	-
Lindu	-	-	94,9	87,30	94,9	87,30
Nokitalaki	-	-	-	-	-	-
Palolo	-	-	-	-	-	-
Gumbasa	-	-	-	-	-	-
Dolo Selatan	-	-	-	-	-	-
Dolo Barat	-	-	-	-	-	-
Tanambulava	-	-	-	-	-	-
Dolo	-	-	-	-	-	-
Sigi Biromaru	-	-	-	-	-	-
Marawola	-	-	-	-	-	-
Marawola Barat	-	-	-	-	-	-
Kinovaro	-	-	-	-	-	-
Sigi			94,9	87,30	94,9	87,30

Sumber/Source:

Dinas Ketahanan Pangan dan Perikanan Kabupaten Sigi/Food Security and Fisheries Service of Sigi Regency

Tabel
Table 5.6.3

**Jumlah Rumah Tangga Perikanan Budidaya Menurut
Kecamatan dan Jenis Budidaya di Kabupaten Sigi, 2019**
*Number of Aquaculture Households by Subdistrict and Type
of Aquaculture in Sigi Regency, 2019*

Kecamatan Subdistrict	Budidaya Laut Marine Culture	Tambak Brackish Water Pond	Kolam Fresh Water Pond	Keramba Cage	Jaring Apung Floating Cage Net	Sawah Paddy Field	Jumlah Total
(1)	(2)	(3)	(4)	(5)	(6)	(7)	(8)
Pipikoro	-	-	-	-	-	-	-
Kulawi Selatan	-	-	87	-	-	-	-
Kulawi	-	-	293	-	-	-	-
Lindu	-	-	63	-	-	-	-
Nokilalaki	-	-	73	-	-	-	-
Palolo	-	-	282	-	-	-	-
Gumbasa	-	-	89	-	-	-	-
Dolo Selatan	-	-	122	-	-	-	-
Dolo Barat	-	-	139	-	-	-	-
Tanambulava	-	-	38	-	-	-	-
Dolo	-	-	264	-	-	-	-
Sigi Biromaru	-	-	210	-	-	-	-
Marawola	-	-	143	-	-	-	-
Marawola Barat	-	-	42	-	-	-	-
Kinovaro	-	-	139	-	-	-	-
Sigi	-	-	1 984	-	-	-	-

Sumber/Source:

Dinas Ketahanan Pangan dan Perikanan Kabupaten Sigi/Food Security and Fisheries Service of Sigi Regency

Tabel
Table 5.6.4

Produksi Perikanan Budidaya Menurut Kecamatan dan Jenis Budidaya di Kabupaten Sigi (ton), 2019
Production of Aquaculture Households by Subdistrict and Type of Aquaculture in Sigi Regency (ton), 2019

Kecamatan Subdistrict	Budidaya Laut Marine Culture	Tambak Brackish Water Pond	Kolam Fresh Water Pond	Keramba Cage	Jaring Apung Floating Cage Net	Sawah Paddy Field	Jumlah Total
(1)	(2)	(3)	(4)	(5)	(6)	(7)	(8)
Pipikoro	-	-	-	-	-	-	-
Kulawi Selatan	-	-	57	-	-	-	-
Kulawi	-	-	38	-	-	-	-
Lindu	-	-	15	-	-	-	-
Nokilalaki	-	-	93	-	-	-	-
Palolo	-	-	127	-	-	-	-
Gumbasa	-	-	33	-	-	-	-
Dolo Selatan	-	-	36	-	-	-	-
Dolo Barat	-	-	31	-	-	-	-
Tanambulava	-	-	27	-	-	-	-
Dolo	-	-	80	-	-	-	-
Sigi Biromaru	-	-	76	-	-	-	-
Marawola	-	-	7	-	-	-	-
Marawola Barat	-	-	-	-	-	-	-
Kinovaro	-	-	3	-	-	-	-
Sigi	-	-	623	-	-	-	-

Sumber/Source:

Dinas Ketahanan Pangan dan Perikanan Kabupaten Sigi/Food Security and Fisheries Service of Sigi Regency

32,4% Pelanggan
Rayon Palu Kota

Rayon Palu Kota's customers

24,2% Pelanggan
Rayon Kamonji

Rayon Kamonji's customers

43,4% Pelanggan
Rayon Donggala

Rayon Donggala's customers



Jumlah pelanggan meningkat

Total of customers increased by



14,9%

PENJELASAN TEKNIS

1. **Pelanggan** adalah individu atau kelompok, baik rumah tangga, perusahaan atau institusi non profit yang membeli air bersih dari perusahaan air bersih.
2. **Jumlah listrik/gas/air bersih yang terjual/didistribusikan** adalah banyaknya listrik/gas/air bersih yang disalurkan kepada para pelanggan.
3. **Air disalurkan** adalah volume air bersih dari perusahaan air bersih.

TECHNICAL NOTES

1. **Customers** are individuals or groups, whether household, company or non-profit institutions that buy water supply from water supply establishment.
2. **Sold/distributed electricity/gas/cleaned water** is total electricity/gas/cleaned water distributed to customer.
3. **Distributed water** is the volume of water supply from water supply establishment.

<https://sigikab.bps.go.id>

Tabel
Table 6.1

Daya Terpasang, Produksi, dan Distribusi Listrik PT. PLN (Persero) pada Cabang/Ranting PLN Menurut Rayon Kecamatan di Kabupaten Sigi, 2019
Installed Electricity Power, Production, and Distribution of PT. PLN (Persero) at PLN Branch by Rayon in Sigi Regency, 2019

Rayon Rayon	Daya Terpasang Installed Electricity Power (KW)	Produksi Listrik Electricity Production (KWh)	Listrik Terjual Electricity Sold (KWh)	Dipakai Sendiri Own Used (KWh)	Susut/ Hilang Shrinkage/ Lost (KWh)
(1)	(2)	(3)	(4)	(5)	(6)
Rayon Palu Kota	-	29,131,925	24,721,076	17,479,16	4.393.370
Rayon Kamonji	-	17,392,085	14,854,358	10,432.25	2,527,292
Rayon Donggala	200	18,157,277	15,489,752	10,894.37	2,656,631
Sigi	200	64,681,287	55,065,186	38,809	9,577,292

Sumber/Source: Perusahaan Listrik Negara Wilayah VII Cabang Palu/State Electricity Company Region VII

Tabel
Table 6.2**Jumlah Pelanggan Listrik Menurut Rayon di Kabupaten Sigi, 2015 - 2019**
Number of Electricity Customers by Rayon in Sigi Regency, 2015 - 2019

Kecamatan Subdistrict	2015	2016	2017	2018	2019
(1)	(2)	(3)	(4)	(5)	(6)
Rayon Palu Kota	11,477	12,273	13,201	13,853	15,068
Rayon Kamonji	8,882	9,287	9,913	10,198	11,243
Rayon Donggala	14,477	15,089	16,199	16,403	20,205
Sigi	34,836	36,649	39,313	40,454	46,516

Sumber/Source: Perusahaan Listrik Negara Wilayah VII Cabang Palu/State Electricity Company Region VII

Tabel
Table 6.3**Jumlah Pelanggan dan Air yang Disalurkan Menurut
Kecamatan di Kabupaten Sigi, 2019**
*Number of Customers and Distributed Water by Subdistrict
in Sigi Regency, 2019*

Kecamatan Subdistrict	Rayon PLN PLN Rayons	Lokasi Location
(1)	(2)	(3)
Pipikoro	-	-
Kulawi Selatan	Rayon Donggala	Kabupaten Donggala
Kulawi	Rayon Donggala	Kabupaten Donggala
Lindu	Rayon Donggala	Kabupaten Donggala
Nokilalaki	Rayon Donggala	Kabupaten Donggala
Palolo	Rayon Donggala	Kabupaten Donggala
Gumbasa	Rayon Donggala	Kabupaten Donggala
Dolo Selatan	Rayon Donggala	Kabupaten Donggala
Dolo Barat	Rayon Kamonji	Kota Palu
Tanambulava	Rayon Palu Kota	Kota Palu
Dolo	Rayon Palu Kota	Kota Palu
Sigi Biromaru	Rayon Palu Kota, Rayon Donggala	Kota Palu, Kabupaten Donggala
Marawola	Rayon Kamonji	Kota Palu
Marawola Barat	Rayon Kamonji	Kota Palu
Kinovaro	Rayon Kamonji, Rayon Donggala	Kota Palu, Kabupaten Donggala

Sumber/Source: Perusahaan Daerah Air Minum Uwe Lino Donggala/Water Utilities Uwe Lino Donggala

Tabel
Table 6.4**Jumlah Pelanggan dan Air yang Disalurkan Menurut Kecamatan di Kabupaten Sigi, 2019**
Number of Customers and Distributed Water by Subdistrict in Sigi Regency, 2019

Kecamatan Subdistrict	Pelanggan Number of Customers	Air Disalurkan Distributed Water (m ³)	Nilai Value (Rp)
(1)	(2)	(3)	(4)
Pipikoro	-	-	-
Kulawi Selatan	-	-	-
Kulawi	-	-	-
Lindu	-	-	-
Nokilalaki	-	-	-
Palolo	-	-	-
Gumbasa	-	-	-
Dolo Selatan	8	505	665 500
Dolo Barat	-	-	-
Tanambulava	-	-	-
Dolo	-	-	-
Sigi Biromaru	162	32 318	106 942 990
Marawola	2 993	392 963	1 214 977 720
Marawola Barat	-	-	-
Kinovaro	2	160	618 200
Sigi	3 165	425 946	1 323 204

Sumber/Source: Perusahaan Daerah Air Minum Uwe Lino Donggala/Water Utilities Uwe Lino Donggala



PENJELASAN TEKNIS

1. **Industri Manufaktur** adalah suatu kegiatan ekonomi yang melakukan kegiatan mengubah suatu barang dasar secara mekanis, kimia, atau dengan tangan sehingga menjadi barang jadi/setengah jadi, dan atau barang yang kurang nilainya menjadi barang yang lebih tinggi nilainya, dan sifatnya lebih dekat kepada pemakai akhir. Termasuk dalam kegiatan ini adalah jasa industri dan pekerjaan perakitan.
2. **Jasa industri** adalah kegiatan industri yang melayani keperluan pihak lain. Pada kegiatan ini bahan baku disediakan oleh pihak lain sedangkan pihak pengolah hanya melakukan pengolahannya dengan mendapat imbalan sebagai balas jasa (upah maklon).
3. **Perusahaan atau usaha industri** adalah suatu unit (kesatuan) usaha yang melakukan kegiatan ekonomi, bertujuan menghasilkan barang atau jasa, terletak pada suatu bangunan atau lokasi tertentu, dan mempunyai catatan administrasi tersendiri mengenai produksi dan struktur biaya serta ada seorang atau lebih yang bertanggung jawab atas usaha tersebut.

TECHNICAL NOTES

1. **Manufacturing industry** is defined as an economy activity processing basic goods mechanically, chemicals, or manually into final or intermediate goods. It is also defined as processing of lower value goods into higher value goods as final or intermediate products. The activities also include services for manufacturing and assembling.
2. **Services for manufacturing** is defined as a manufacturing activity which serving other manufacturing establishments. In this case, raw materials are supplied by others while the workers are paid as a compensation for processing raw materials.
3. **A manufacturing establishment** is defined as a production unit engaged in economic activity, producing goods or services, located in a building or in a certain location, keeping a business record concerning the production and cost structure, and having a person or more that are responsible to those activities.

4. Klasifikasi industri revisi 4:

10. Makanan
11. Minuman
12. Pengolahan Tembakau
13. Tekstil
14. Pakaian Jadi
15. Kulit, Barang dari Kulit dan Alas Kaki
16. Kayu, Barang dari Kayu dan Gabus (Tidak Termasuk Furnitur) dan Barang Anyaman dari Bambu, Rotan dan sejenisnya
17. Kertas dan Barang dari Kertas
18. Pencetakan dan Reproduksi Media Rekaman
19. Produk dari Batu Bara dan Pengilangan Minyak Bumi
20. Bahan Kimia dan Barang dari Bahan Kimia
21. Farmasi, Produk Obat Kimia dan Obat Tradisional
22. Karet, Barang dari Karet dan Plastik
23. Barang Galian Bukan Logam
24. Logam Dasar
25. Barang Logam, Bukan Mesin dan Peralatannya
26. Komputer, Barang Elektronik dan Optik
27. Peralatan Listrik
28. Mesin dan Perlengkapan Ytdl
29. Kendaraan Bermotor, Trailer, dan Semi Trailer
30. Alat Angkutan Lainnya
31. Furnitur
32. Pengolahan Lainnya
33. Jasa Reparasi dan Pemsangan Mesin dan Peralatan

4. Classification of industry 4th revision:

10. Food
11. Beverages
12. Tobacco Products
13. Textiles
14. Wearing Apparels
15. Leather and Related Products, and Footwear
16. Wood, Products of Wood and Cork (Except Furniture), manufacture of Articles of Straw and Platting Materials, Bamboo, Rattan and Kinds
17. Paper and Paper Products
18. Printing and Reproduction of Recorded Media
19. Coke and Refined Petroleum Products
20. Chemicals and Chemical Products
21. Pharmaceuticals, Medicinal Chemical and Botanical Products
22. Rubber and Plastic Products
23. Other Non Metallic Mineral Products
24. Basic Metals
25. Fabricated Metal Products, Except Machinery and Equipment
26. Computers, Electronic and Optical Products
27. Electrical Equipment
28. Machinery and Equipment N.E.C
29. Motor Vehicles, Trailers and Semi Trailers
30. Other Transport Equipment
31. Furniture
32. Other Manufacturing
33. Repair and Installation of Machinery and Equipment

Tabel
Table 7.1**Perusahaan, Tenaga Kerja, dan Pengeluaran untuk Tenaga Kerja Menurut Klasifikasi Industri di Kabupaten Sigi, 2019**
Number of Establishments, Worker Engaged, and Labor Costs by Industrial Classification in Sigi Regency, 2019

Klasifikasi Industri <i>Industrial Classification</i>	Perusahaan <i>Establishment</i>	Tenaga Kerja <i>Workers</i>	Pengeluaran untuk Tenaga Kerja <i>Labor Costs</i>
(1)	(2)	(3)	(4)
10 Makanan/ <i>Food</i>	26	38	...
11 Minuman/ <i>Beverage</i>	27	78	...
12 Pengolahan Tembakau/ <i>Tobacco Products</i>	-	-	-
13 Tekstil/ <i>Textile</i>	-	-	-
14 Pakaian Jadi/ <i>Wearing Apparels</i>	-	-	-
15 Kulit, Barang dari Kulit dan Alas Kaki/ <i>Leather and Related Products, and Footwear</i>	-	-	-
16 Kayu, Gabus (Tidak Termasuk Furnitur) dan Anyaman dari Bambu, Rotan dsj/ <i>Wood, Products of Wood and Cork (Except Furniture), manufacture of Articles of Straw and Platting Materials, Bamboo, Rattan and Kinds</i>	-	-	-
17 Kertas dan Barang dari Kertas/ <i>Paper and Paper Products</i>	1	3	...
18 Pencetakan dan Reproduksi Media Rekaman/ <i>Printing and Reproduction of Recorded Media</i>	-	-	-
19 Produk dari Batu Bara dan Pengilangan Minyak Bumi/ <i>Coke and Refined Petroleum Products</i>	1	46	...
20 Bahan Kimia dan Barang dari Bahan Kimia/ <i>Chemicals and Chemical Products</i>	1	12	...
21 Farmasi, Produk Obat Kimia dan Obat Tradisional/ <i>Pharmaceuticals, Medicinal Chemical and Botanical Products</i>	15	41	...

Lanjutan Tabel/Continued Table 7.1

Klasifikasi Industri <i>Industrial Classification</i>	Perusahaan <i>Establishment</i>	Tenaga Kerja <i>Workers</i>	Pengeluaran untuk Tenaga Kerja <i>Labor Costs</i>
(1)	(2)	(3)	(4)
22 Karet, Barang dari Karet dan Plastik/ <i>Rubber and Plastic Products</i>	-	-	-
23 Barang Galian Bukan Logam/ <i>Other Non Metallic Mineral Products</i>	-	-	-
24 Logam Dasar/ <i>Basic Metals</i>	-	-	-
25 Barang Logam, Bukan Mesin dan Peralatannya/ <i>Fabricated Metal Products, Except Machinery and Equipment</i>	8	20	...
26 Komputer, Barang Elektronik dan Optik/ <i>Computers, Electronic and Optical Products</i>	6	14	...
27 Peralatan Listrik/ <i>Electrical Equipment</i>	5	15	...
29 Kendaraan Bermotor, Trailer dan Semi Trailer/ <i>Motor Vehicles, Trailers and Semi Trailers</i>	4	7	...
30 Alat Angkutan Lainnya/ <i>Other Transport Equipment</i>	1	3	...
31 Furnitur/ <i>Furniture</i>	6	12	...
32 Pengolahan Lainnya/ <i>Other Manufacturing</i>	1	5	...
33 Jasa Reparasi dan Pemasangan Mesin dan Peralatan/ <i>Repair and Installation of Machinery and Equipment</i>	5	10	...
Sigi	107	304	...

Sumber/Source: Dinas Penanaman Modal - Pelayanan Terpadu Satu Pintu/Department of Capital Investment and One Gate Service



9,7%



Jumlah restoran/rumah makan meningkat

Number of restaurant increased

44%

berada di Kecamatan Sigi Biromaru

was located in Sigi Biromaru Subdistrict

<http://dikabops.go.id>

PENJELASAN TEKNIS**TECHNICAL NOTES**

1. Data Statistik Pariwisata diperoleh dari Dinas Pariwisata Kabupaten Sigi.
 2. **Usaha penyediaan akomodasi** adalah usaha yang menyediakan pelayanan penginapan yang dapat dilengkapi dengan pelayanan pariwisata lainnya, usaha penyediaan akomodasi dapat berupa hotel, vila, pondok wisata, bumi perkemahan, persinggahan karavan, dan akomodasi lainnya yang digunakan untuk tujuan pariwisata.
 3. **Hotel** adalah penyediaan akomodasi secara harian berupa kamar-kamar di dalam satu bangunan yang dapat dilengkapi dengan jasa pelayanan makan dan minum, kegiatan hiburan dan atau fasilitas lainnya, Hotel terdiri dari hotel berbintang dan hotel non- bintang.
 4. **Hotel bintang** adalah usaha penyediaan jasa pelayanan penginapan, makan minum serta jasa lainnya bagi umum dengan menggunakan sebagian atau seluruh bangunan. Usaha ini dikelola secara komersial serta memenuhi ketentuan persyaratan sebagai hotel bintang (termasuk berlian) yang ditetapkan dalam surat keputusan instansi yang membinanya, Misalnya hotel bintang lima, hotel bintang empat dan seterusnya.
1. *Data of Tourism statistics are obtain from Tourism Service of Sigi Regency*
 2. ***The business of providing accommodation** is a business that provides specialty services that can be equipped with other tourism services, It includes hotel, villa, cottage, camping, caravan stop, and other accommodation that are used for tourism purposes.*
 3. ***Hotel** is a daily supply of accommodation rooms within a building which can be equipped with eating and drinking services, entertainment activities and/or other facilities, Hotel consists of a classified hotel and a non-classified hotel.*
 4. ***A star hotel** is the business of providing an accommodation, eating and drinking as well as other services for the public by using a building or a part of a building, It is managed commercially and meets specified requirements as a star hotel (including diamonds) set forth in the decree of fostering agency, For example, five star hotel, four star hotel, and so on.*

5. **Tingkat penghunian kamar hotel** adalah persentase banyaknya malam kamar yang dihuni terhadap banyaknya malam kamar yang tersedia.
5. **Room occupancy rate** is the number of room-nights occupied divided by the number of room-nights available, multiplied by 100 percent.
6. **Rata-rata lamanya tamu menginap** adalah banyaknya malam tempat tidur yang terpakai (malam tamu) dengan banyaknya tamu yang menginap di hotel atau akomodasi lainnya.
6. **Average length of stay** is the number of bed-nights used (guest night) divided by the number of guests coming to spend the night at the accommodation.

<https://sigikab.bps.go.id>

Tabel
Table 8.1**Jumlah Rumah Makan/Restoran Menurut Kecamatan di
Kabupaten Sigi, 2016-2019**
*Number of Restaurants by Subdistrict by Sigi Regency, 2016-
2019*

Kecamatan Subdistrict	2016	2017	2018	2019
(1)	(2)	(3)	(4)	(5)
Pipikoro	2	2	2	1
Kulawi Selatan	2	2	3	3
Kulawi	8	8	6	5
Lindu	-	-	2	1
Nokilalaki	-	-	1	1
Palolo	-	2	4	5
Gumbasa	4	5	2	1
Dolo Selatan	-	-	-	-
Dolo Barat	1	1	1	1
Tanambulava	-	1	1	1
Dolo	3	9	12	15
Sigi Biromaru	25	27	31	35
Marawola	1	1	4	5
Marawola Barat	-	-	-	1
Kinovaro	-	-	3	4
Sigi	46	58	72	79

Sumber/Source: Dinas Pariwisata Kabupaten Sigi/Tourism Office of Sigi Regency

Tabel
Table 8.2**Jumlah Hotel dan Akomodasi Lainnya Menurut Klasifikasi di Kabupaten Sigi, 2019**
Number of Hotel and Other Accomodations by Classification in Sigi Regency, 2019

Tahun Years	Hotel/Hotels					Akomodasi Lainnya Other Accomodations
	Bintang 1 1 Star	Bintang 2 2 Star	Bintang 3 3 Star	Bintang 4 4 Star	Bintang 5 5 Star	
(1)	(2)	(3)	(4)	(5)	(6)	(7)
2015	-	-	-	-	-	29
2016	-	-	-	-	-	31
2017	-	-	-	-	-	31
2018	-	-	-	-	-	30
2019	-	-	-	-	-	36

Sumber/Source: Dinas Pariwisata Kabupaten Sigi/Tourism Office of Sigi Regency

Panjang jalan

1.153.150 KM

Length of roads

28,2%

permukaan jalan tanah
earth road surface

60,9%

jalan rusak berat
heavy damage road

PENJELASAN TEKNIS

1. Data transportasi dan komunikasi meliputi:
 - a. Panjang jalan
 - b. Angkutan darat
 - c. Angkutan laut
 - d. Angkutan udara
 - e. Pos dan telekomunikasi
2. Data Statistik Transportasi diperoleh dari Dinas Perhubungan Kabupaten Sigi.
3. **Kendaraan bermotor** adalah setiap kendaraan yang digerakkan oleh peralatan teknik yang adapada kendaraan tersebut, biasanya digunakan untuk angkutan orang atau barang di atas jalan raya selain kendaraan yang berjalan di atas rel. Kendaraan bermotor yang dicatat adalah semua jenis kendaraan kecuali kendaraan bermotor TNI/Polri dan Korps Diplomatik
4. **Mobil penumpang** adalah setiap kendaraan bermotor yang dilengkapi dengan tempat duduk untuk sebanyak-banyaknya delapan orang, tidak termasuk tempat duduk untuk pengemudi, baik dilengkapi atau tidak dilengkapi bagasi
5. **Mobil bus** adalah setiap kendaraan bermotor yang dilengkapi dengan tempat duduk untuk lebih dari delapan orang, tidak termasuk tempat duduk untuk pengemudi, baik dilengkapi atau tidak dilengkapi bagasi

TECHNICAL NOTES

1. *Data on transportations and communications cover:*
 - a. *Length of road*
 - b. *Land transportation*
 - c. *Sea transportation*
 - d. *Air transportation*
 - e. *Post and telecommunication*
2. *Data of Transportation Statistics are obtained from Transportation Service of Sigi Regency.*
3. **Motor vehicles** are any kind of vehicles motorized by machine set up in those vehicles, they are usually used for transporting peoples or goods on roads except vehicles moving along a railway line. *Te data cover all kinds of motor vehicles except those belong to Indonesia Army Force Indonesian State Police and Diplomatic Corps.*
4. **Passenger cars** are any motor vehicles with no more than eight seats, excluding seat for driver, it can be with or without hoot.
5. **Buses** are large passenger cars having seats for more than eight passengers, excluding seat for driver, it can be with or without hoot.

6. **Mobil truk** adalah setiap kendaraan bermotor yang digunakan untuk angkutan barang, selain mobil penumpang, mobil bus, dan kendaraan bermotor roda dua
7. Data panjang jalan negara dan jalan provinsi bersumber dari Kementerian Pekerjaan Umum dan Perumahan Rakyat, sedangkan jalan kabupaten/kota bersumber dari Dinas Pekerjaan Umum Kabupaten/ Kota, diolah dari daftar PJ-II/5
8. **Kantor Pos** adalah tempat pemberi pelayanan komunikasi tertulis dan atau surat elektronik, layanan paket, layanan logistik, layanan transaksi keuangan, dan layanan keagenan pos untuk kepentingan umum. Rumah pos berfungsi sama seperti kantor pos dan kantor pos pembantu, bedanya rumah pos biasanya terletak di daerah terpencil
6. **Trucks** are any motor vehicles used to transport goods excluding passenger cars, buses, and motorcycles.
7. Data on the length of state and provincial roads were taken from the Ministry of Public Works and Housing, while the regency/municipality roads data were taken from Regency/Municipality Public Works Offices, based on PJ-II/5 questionnaire.
8. **Post Office** is a service provider facility of written communication and or electronic mail, parcel service, logistics services, financial transaction services, and postal services to the public. Postal house has the same function as the post office and subsidiary of post office, the difference is that postal house is usually located in remote areas.

9.1 TRANSPORTASI TRANSPORTATION

Tabel 9.1.1 **Panjang Jalan Menurut Tingkat Kewenangan Pemerintahan di Kabupaten Sigi (km), 2017–2019**
Table 9.1.1 **Length of Roads by Level of Government Authority in Sigi Regency (km), 2017–2019**

Tingkat Kewenangan Pemerintahan <i>Level of Government Authority</i>	2017	2018	2019
(1)	(2)	(3)	(4)
Negara/ <i>State</i>	-	-	-
Provinsi/ <i>Province</i>	201 560	-	-
Kabupaten/Kota <i>Regency/Municipality</i>	1 153 150	1 153 150	1 153 150
Jumlah/Total	1 354 710	1 153 150	1 153 150

Sumber/*Source*: Dinas Pekerjaan Umum Kabupaten Sigi/*Public Works Office of Sigi Regency*

Tabel 9.1.2 Panjang Jalan Menurut Jenis Permukaan Jalan di Kabupaten Sigi (km), 2017–2019
Table *Length of Roads by Type of Road Surface in Sigi Regency (km), 2017–2019*

Jenis Permukaan Jalan Type of Road Surface	2017	2018	2019
(1)	(2)	(3)	(4)
Aspal/Paved	702 760	501 100	253 042
Kerikil/Gravel	190 030	190 030	145 850
Tanah/Soil	352 480	352 580	324 617
Lainnya/Others	109 440	109 440	429 641
Jumlah/Total	1 354 710	1 153 150	1 153 150

Sumber/Source: Dinas Pekerjaan Umum Kabupaten Sigi/Public Works Office of Sigi Regency

Tabel 9.1.3 Panjang Jalan Menurut Kondisi Jalan di Kabupaten Sigi (km), 2017–2019
Table *Length of Roads by Condition of Roads in Sigi Regency (km), 2017–2019*

Kondisi Jalan <i>Condition of Roads</i>	2017	2018	2019
(1)	(2)	(3)	(4)
Baik/ <i>Good</i>	204 720	108 500	251 522
Sedang/ <i>Moderate</i>	457 590	206 371	103 321
Rusak/ <i>Damage</i>	263 520	248 650	95 650
Rusak Berat/ <i>Severely Damage</i>	428 880	589 629	702 657
Jumlah/Total	1 354 710	1 153 150	1 153 150

Sumber/*Source*: Dinas Pekerjaan Umum Kabupaten Sigi/*Public Works Office of Sigi Regency*

Tabel 9.1.4 Jumlah Kendaraan Bermotor Menurut Nomor Tanda Kendaraan Bermotor di Kabupaten Sigi, 2019
Number of Motor Vehicles by Motor Vehicle Number Sign in Sigi Regency, 2019

Jenis Kendaraan <i>Type of Vehicle</i>	Tanda Nomor Kendaraan Bermotor <i>Motor Vehicle Number Sign</i>			Jumlah <i>Total</i>
	Pelat Hitam <i>Black Plate</i>	Pelat Kuning <i>Yellow Plate</i>	Pelat Merah <i>Red Plate</i>	
(1)	(2)	(3)	(4)	(5)
Sedan/ <i>Sedan</i>	63	-	1	64
Jip/ <i>Jeep</i>	217	-	11	228
Bus/ <i>Bus</i>	-	1	-	1
Microbus/ <i>Microbus</i>	4	2	4	10
Minibus/ <i>Minibus</i>	3 565	28	196	3 789
Truk/ <i>Truck</i>	17	43	1	61
Truk Ringan/ <i>Light Truck</i>	346	40	16	402
Pikap/ <i>Pick Up</i>	1 257	14	54	1 325
Alat Berat/ <i>Heavy Equipment</i>	-	-	-	-
Roda Tiga/ <i>Three-Wheeled</i>	13	-	21	34
Roda Dua/ <i>Two-Wheeled</i>	20 400	-	1 111	21 511
Jumlah/<i>Total</i>	25 882	128	1 415	27 425

Sumber/*Source*: Dinas Perhubungan Kabupaten Sigi/*Transportation Office of Sigi Regency*

9.2 POS DAN TELEKOMUNIKASI POST AND TELECOMMUNICATION

Tabel 9.2.1 **Jumlah Kantor Pos Pembantu Menurut Kecamatan di Kabupaten Sigi, 2015-2019**
Table 9.2.1 **Number of Post Office by Subdistrict in Sigi Regency, 2015-2019**

Kecamatan Subdistrict	2015	2016	2017	2018	2019
(1)	(2)	(3)	(4)	(5)	(6)
Pipikoro	-	-	-	-	-
Kulawi Selatan	-	-	-	-	-
Kulawi	1	1	1	1	1
Lindu	-	-	-	-	-
Nokilalaki	-	-	-	-	-
Palolo	-	1	1	1	1
Gumbasa	-	-	-	-	-
Dolo Selatan	-	-	-	-	-
Dolo Barat	-	-	-	-	-
Tanambulava	-	-	-	-	-
Dolo	-	-	-	-	-
Sigi Biromaru	1	2	2	2	2
Marawola	1	1	1	1	1
Marawola Barat	-	-	-	-	-
Kinovaro	-	-	-	-	-
Sigi	3	5	5	5	5

Sumber/Source: Kantor Pos i/Post Office

78

KOPERASI
cooperatives

5.455

Anggota Koperasi
member of cooperatives

2018-2019

Realisasi investasi
penanaman modal
dalam negeri



97,5%

*Domestic direct
investment realization*



PENJELASAN TEKNIS

1. Data perkoperasian bersumber dari Dinas Koperasi dan Usaha Kecil dan Menengah Kabupaten Sigi.
2. **Koperasi** adalah badan usaha yang beranggotakan orang seorang atau badan hukum koperasi dengan melandaskan kegiatannya berdasarkan prinsip koperasi sekaligus sebagai gerakan ekonomi rakyat yang berdasar atas asas kekeluargaan.

TECHNICAL NOTES

1. *Data for cooperatives are generated fom Cooperatives and Small and Medium Enterprises Services of Sigi Regency.*
2. **Cooperative** *is an establishment that its members are people or establishments with legal status of cooperative and its activities based on people economic movement.*

<https://sigikab.bps.go.id>

**10.1 INVESTASI
INVESTMENT**

Tabel 10.1.1 **Realisasi Investasi Penanaman Modal Dalam Negeri Menurut Tahun di Kabupaten Sigi (Juta Rupiah), 2017-2019**
Domestic Direct Investment Realization in Investment by Years in Sigi Regency (Millions Rupiahs), 2017-2019

Tahun Years	Investasi Investment
(1)	(2)
2017	46 586 219
2018	405 732 210
2019	10 149 800

Sumber/Source: Dlnas Penanaman Modal Pelayanan Terpadu Satu Pintu/Department of Capital Investment and One Gate Service

**10.2 KOPERASI
COOPERATIVE**

Tabel 10.2.1 Jumlah Koperasi Aktif Menurut Kecamatan di Kabupaten Sigi, 2016–2019
Number of Active Cooperative by Subdistrict in Sigi Regency, 2016–2019

Kecamatan Subdistrict	2016	2017	2018	2019
(1)	(2)	(3)	(4)	(5)
Pipikoro	-	-	-	-
Kulawi Selatan	1	1	1	1
Kulawi	3	1	3	3
Lindu	1	1	2	2
Nokilalaki	1	1	1	1
Palolo	9	4	6	6
Gumbasa	3	-	2	3
Dolo Selatan	2	3	3	3
Dolo Barat	4	3	3	3
Tanambulava	4	4	4	4
Dolo	17	9	11	12
Sigi Biramaru	31	25	30	31
Marawola	7	6	8	8
Marawola Barat	-	-	-	-
Kinovaro	1	1	1	1
Sigi	84	59	75	78

Sumber/Source: Dinas Koperasi dan UMKM Kabupaten Sigi/Cooperative Service and UMKM Office of Sigi Regency

Tabel
Table 10.2.2**Jumlah Koperasi Menurut Tipe Koperasi dan Kecamatan di Kabupaten Sigi, 2019**
Number of Cooperatives by Type of Cooperative and Subdistrict in Sigi Regency, 2019

Kecamatan Subdistrict	KUD	KSP	KOPKAR	KSU	Lainnya Others	Jumlah Total
(1)	(2)	(3)	(4)	(5)	(6)	(7)
Pipikoro	-	-	-	-	-	-
Kulawi Selatan	1	-	-	-	-	1
Kulawi	-	-	-	1	2	3
Lindu	-	-	-	2	-	2
Nokilalaki	-	-	-	-	1	1
Palolo	1	2	-	-	3	6
Gumbasa	1	-	-	1	1	3
Dolo Selatan	1	-	-	1	1	3
Dolo Barat	1	-	-	-	2	3
Tanambulava	1	-	-	2	1	4
Dolo	1	2	-	3	6	12
Sigi Biromaru	4	4	1	5	17	31
Marawola	3	1	-	1	3	8
Marawola Barat	-	-	-	-	-	-
Kinovaro	-	-	-	-	1	1
Jumlah/ Total	14	9	1	16	38	78

Sumber/Source: Dinas Koperasi dan UMKM Kabupaten Sigi/Cooperative Service and UMKM Office of Sigi Regency

Tabel 10.2.3 Jumlah Koperasi dan Anggota Menurut Jenis Koperasi di Kabupaten Sigi, 2019
Table *Number of Cooperatives and Members by Type of Cooperatives in Sigi Regency, 2019*

Jenis Koperasi <i>Type of Cooperatives</i>	Jumlah <i>Total</i>	Jumlah Anggota <i>Number of Member</i>
(1)	(2)	(3)
Koperasi Unit Desa (KUD)	14	1 472
Koperasi Pegawai Negeri (KPN)	17	1 886
Koperasi Karyawan (Kopkar)	1	57
Koperasi Industri	-	-
Koperasi Serba Usaha (KSU)	16	722
Koperasi Pertanian (Koptan)	8	151
Koperasi Simpan Pinjam (KSP)	10	461
Koperasi Pesantren	3	171
Koperasi Syariah	3	72
Kopermas	-	-
Koperasi Perikanan dan Nelayan	-	-
Koperasi Angkutan	-	-
Koperasi Ternak	1	-
Koperasi Wanita	2	102
Koperasi Lainnya	3	361
Jumlah/Total	78	5 455

Sumber/Source: Dinas Koperasi dan UMKM Kabupaten Sigi/Cooperative Service and UMKM Office of Sigi Regency

BAB 11 PENGELUARAN PENDUDUK

POPULATION EXPENDITURE

Pengeluaran per kapita sebulan untuk rokok sebanding dengan dua kali lipat pengeluaran untuk sayur-sayuran

Rp. 78.374,-



Rp. 39.687,-

pengeluaran makanan/food

56,82 %



pengeluaran non makanan/non food

43,18 %

Pengeluaran per kapita sebulan untuk bahan makanan lebih besar daripada bahan non makanan

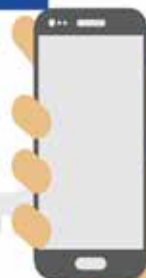

PENJELASAN TEKNIS

1. Kegiatan pengumpulan data sosial dan ekonomi yang dilaksanakan secara rutin oleh BPS melalui Survei Sosial Ekonomi Nasional (Susenas).
2. Sejak tahun 2011 sampai dengan 2014, pengumpulan data Susenas konsumsi pengeluaran rumah tangga dilaksanakan secara triwulanan. Mulai tahun 2015 pengumpulan data Susenas dilaksanakan dua kali dalam setahun, yaitu pada Maret dan September.
3. Target sampel Susenas Maret adalah 300.000 rumah tangga yang tersebar di seluruh kabupaten/kota di Indonesia. Target sampel Susenas pada bulan September adalah sebanyak 75.000 rumah tangga.
4. Data hasil pencacahan Susenas Maret dapat disajikan untuk tingkat nasional, provinsi, dan kabupaten/kota, sedangkan untuk data hasil Susenas September hanya dapat disajikan untuk tingkat nasional dan provinsi.

TECHNICAL NOTES

1. *Socioeconomic data collection activities are carried out regularly by the BPS-Statistics Indonesia through the National Socioeconomic Survey (Susenas).*
2. *Since 2011 to 2014, Susenas data collection of household consumption/expenditures was conducted quarterly. Starting in 2015, collecting of data Susenas carry out twice a year, in March and September.*
3. *The March Susenas target sample covers 300.000 households spread out at all regency/municipality in Indonesia. Te September Susenas target sample covers 75.000 households.*
4. *The result fom Susenas data collection in March can be presented on national, provincial, and regency/municipal level estimates, while data collection in September can be disseminated only for the national and provincial levels.*

5. Data konsumsi/pengeluaran yang dikumpulkan pada Susenas Maret dibagi menjadi dua kelompok, yaitu makanan dan bukan makanan. Jumlah komoditas makanan sebanyak 174 komoditas. Pengumpulan data kelompok makanan meliputi banyaknya komoditas yang dikonsumsi beserta nilai pengeluarannya.
 6. Pengumpulan data pada sebagian besar kelompok bukan makanan hanya mencakup nilai pengeluaran barang yang dikonsumsi, kecuali beberapa jenis barang tertentu juga dikumpulkan kuantitasnya, seperti listrik, air, gas, dan bahan bakar minyak (BBM).
 7. Referensi waktu survei yang digunakan adalah selama seminggu terakhir untuk konsumsi makanan dan sebulan atau setahun terakhir untuk konsumsi bukan makanan.
5. *The consumption/expenditure data collected in March Susenas are divided into two groups, namely food and non-food. The number of food commodity are 174 commodities. The food group data collection includes quantity and value of commodities consumed.*
 6. *Data collection on most of non food groups covers only the value of expenditures consumed except for certain commodities which are also collected for its quantity, such as the use of electricity, water, gas, and fuel oil (BBM).*
 7. *The survey time reference period is previous week before enumeration date for food consumption and last month or last year for non-food consumption*

Tabel
Table 11.1

**Rata-rata Pengeluaran per Kapita Sebulan Menurut
Kelompok Komoditas (rupiah) di Kabupaten Sigi, 2018
dan 2019**
*Monthly Average Expenditure per Capita by Commodity
Group (rupiahs) in Sigi Regency, 2018 and 2019*

Kelompok Komoditas/Commodity Group	2018	2019
(1)	(2)	(3)
Makanan/Food		
Padi-padian/Cereals	89 324	78 772
Umbi-umbian/Tubers	5 434	4 874
Ikan/udang/cumi/kerang/Fish/shrimp/common squid/shells	36 511	40 338
Daging/Meat	9 020	12 271
Telur dan susu/Eggs and milk	19 560	25 513
Sayur-sayuran/Vegetables	36 224	39 687
Kacang-kacangan/Legumes	7 324	8 134
Buah-buahan/Fruits	16 425	19 524
Minyak dan kelapa/Oil and coconut	14 647	14 302
Bahan minuman/Beverage stuffs	16 656	16 023
Bumbu-bumbuan/Spices	8 661	8 133
Konsumsi lainnya/Miscellaneous food items	7 990	8 286
Makanan dan minuman jadi/Prepared food and beverages	113 390	138 576
Rokok/Cigarettes	64 054	78 374
Jumlah makanan/Total food	445 220	492 806
Bukan makanan/Non-food		
Perumahan dan fasilitas rumah tangga/Housing and household facilities	216 864	217 121
Aneka komoditas dan jasa/Goods and services	71 560	75 585
Pakaian, alas kaki, dan tutup kepala/Clothing, footwear, and headgear	28 765	29 532
Komoditas tahan lama/Durable goods	37 695	22 627
Pajak, pungutan, dan asuransi/Taxes and insurance	19 109	24 232
Keperluan pesta dan upacara/kenduri/Parties and ceremonies	10 661	5 303
Jumlah bukan makanan/Total non-food	384 654	374 400
Jumlah/Total	829 874	867 206

Sumber/Source: BPS, Survei Sosial Ekonomi Nasional Kor, Maret 2019/BPS- National Social Economic Survey Kor, March 2019

Tabel
Table 11.2**Persentase Pengeluaran per Kapita Sebulan Menurut
Kelompok Komoditas di Kabupaten Sigi, 2018 dan 2019**
**Percentage of Monthly Expenditure per Capita by
Commodity Group in Sigi Regency, 2018 and 2019**

Kelompok Komoditas/Commodity Group	2018	2019
(1)	(2)	(3)
Makanan/Food		
Padi-padian/Cereals	20,06	15,98
Umbi-umbian/Tubers	1,22	0,99
Ikan/udang/cumi/kerang/Fish/shrimp/common squid/shells	8,2	8,19
Daging/Meat	2,03	2,49
Telur dan susu/Eggs and milk	4,39	5,18
Sayur-sayuran/Vegetables	8,14	8,05
Kacang-kacangan/Legumes	1,65	1,65
Buah-buahan/Fruits	3,69	3,96
Minyak dan kelapa/Oil and coconut	3,29	2,90
Bahan minuman/Beverage stuffs	3,74	3,25
Bumbu-bumbuan/Spices	1,95	1,65
Konsumsi lainnya/Miscellaneous food items	1,79	1,68
Makanan dan minuman jadi/Prepared food and beverages	25,47	28,12
Rokok/Cigarettes	14,39	15,90
Jumlah makanan/Total food	100	100
Bukan makanan/Non-food		
Perumahan dan fasilitas rumah tangga/Housing and household facilities	56,38	57,99
Aneka komoditas dan jasa/Goods and services	18,6	20,19
Pakaian, alas kaki, dan tutup kepala/Clothing, footwear, and headgear	7,48	7,89
Komoditas tahan lama/Durable goods	9,8	6,04
Pajak, pungutan, dan asuransi/Taxes and insurance	4,97	6,47
Keperluan pesta dan upacara/kenduri/Parties and ceremonies	2,77	1,42
Jumlah bukan makanan/Total non-food	100	100
Jumlah/Total		

Sumber/Source: BPS, Survei Sosial Ekonomi Nasional Kor, Maret 2019/BPS- National Social Economic Survey Kor, March 2019

Tabel
Table 11.3**Persentase Penduduk Menurut Golongan Pengeluaran Per Kapita Sebulan di Kabupaten Sigi, 2018 dan 2019**
Percentage of Population by Expenditure Per Capita Per Month in Sigi Regency, 2018 and 2019

Golongan Pengeluaran <i>Spending Group</i> (Rp)	2018	2019
(1)	(2)	(3)
< 150 000	0,00	0,00
150 000–199 999	0,00	0,09
200 000–299 999	2,79	1,22
300 000–499 999	22,91	13,03
500 000–749 999	32,00	28,11
750 000–999 999	19,13	22,41
1 000 000–1 499 999	15,03	25,13
> 1 500 000	8,15	10,02
Jumlah/Total	100,00	100,00

Sumber/Source: BPS, Survei Sosial Ekonomi Nasional Kor, Maret 2019/BPS- National Social Economic Survey Kor, March 2019

18

Pasar
Market



2 0 1 8

22 PASAR

18 PASAR

2 0 1 9



PENJELASAN TEKNIS

1. Sistem pencatatan Statistik Ekspor dan Impor adalah "General Trade" dengan wilayah pencatatan meliputi seluruh wilayah kepabeanan Indonesia.
2. Pengesahan dokumen kepabeanan ekspor dan impor dilakukan oleh Bea dan Cukai berdasarkan Persetujuan Muat/Bongkar Barang.
3. Data ekspor berasal dari dokumen kepabeanan BC 3,0 atau yang disebut dokumen Pemberitahuan Ekspor Barang (PEB) yang diisi oleh eksportir.
4. Data impor berasal dari dokumen kepabeanan BC 2,0 atau yang disebut dokumen Pemberitahuan Impor Barang (PIB), Pemberitahuan Impor Barang Khusus (PIBK), Pemberitahuan Pabean Free Trade Zone (PPFTZ) dan dokumen kepabeanan BC 2,3 yang mencatat impor barang dari Luar Negeri ke Kawasan Berikat.
5. Barang-barang yang dikirim ke luar negeri untuk diolah dicatat sebagai ekspor, sedangkan hasil olahan yang dikembalikan ke Indonesia dicatat sebagai impor.

TECHNICAL NOTES

1. *The recording of export and import statistics is based on General Trade System covering all Indonesian customs areas.*
2. *The legalization of customs export and import documents is conducted by the Customs and Excise Office*
3. *The export data are compiled based on customs export documents BC 3.0 or known as Export Declarations (PEB), filled by exporters.*
4. *The import data are compiled based on customs import documents BC 2.0 or known as Import Declarations Form (PIB), Import Declarations Form for Special Commodity (PIBK), Customs Declaration Form for Free Trade Zone (PPFTZ), and customs import documents BC 2.3 which records import goods from foreign country to Bounded Zones Area.*
5. *Goods send abroad for processing purposes are recorded as export while its product sent to Indonesia are recorded as import.*

6. Barang-barang luar negeri yang diolah di dalam negeri dicatat sebagai barang impor meskipun barang olahan tersebut akan kembali ke luar negeri. Barang-barang yang tidak dicakup dalam pencatatan:
- Pakaian dan barang-barang perhiasan penumpang
 - Barang-barang bawaan penumpang dari/ke luar negeri untuk dipakai sendiri, kecuali lemari es, pesawat televisi, dan sebagainya.
 - Barang-barang untuk keperluan perwakilan kedutaan suatu negara.
 - Barang-barang ekspedisi dan ekshibisi atau pameran
 - Barang-barang untuk militer yang diimpor langsung oleh angkatan bersenjata
 - Pembungkus/peti kemas untuk diisi kembali
 - Uang dan surat-surat berharga
 - Barang-barang contoh.
6. *Foreign goods processed in Indonesia are still recorded as imports although the products will be sent to abroad. The following goods are not included in the statistics:*
- Clothings and passengers' jewelry.*
 - Luggage of passengers for own use, except refrigerators, television sets, etc.*
 - Goods imported/exported for the use of foreign representative countries/embassies.*
 - Goods for expeditions, and shows or exhibitions.*
 - Military goods directly imported by the Armed Forces.*
 - Packings/containers to be refilled.*
 - Bank notes and securities*
 - Sample goods.*
7. Sistem pengolahan dokumen impor/ekspor Indonesia adalah sistem "Carry Over" yaitu dokumen ditunggu selama satu bulan, setelah bulan berjalan, sedangkan dokumen-dokumen yang terlambat akan diolah pada bulan berikutnya, Dengan demikian dokumen bulan-bulan sebelumnya yang terlambat diterima dan masuk pada bulan berjalan, diperlakukan sebagai dokumen bulan pengolahan.
7. *The carry-over system is used in processing Indonesian export and import documents. Documents are processed one month after the current month, while those received later will be processed for the succeeding month. This means previous documents received in the current month will be treated as processed documents.*

8. Sistem pengolahan dokumen impor/ekspor Indonesia adalah sistem "Carry Over" yaitu dokumen ditunggu selama satu bulan, setelah bulan berjalan, sedangkan dokumen-dokumen yang terlambat akan diolah pada bulan berikutnya, Dengan demikian dokumen bulan-bulan sebelumnya yang terlambat diterima dan masuk pada bulan berjalan, diperlakukan sebagai dokumen bulan pengolahan.
 9. Pelabuhan Muat adalah pelabuhan darimana barang diangkut ke luar negeri atau diekspor.
 10. Negara tujuan adalah negara tujuan akhir yang diketahui untuk barang ekspor yang dikirim ke luar negeri.
 11. Jenis komoditi adalah barang ekspor yang dicatat sesuai kode Harmonized System (HS).
8. *The carry-over system is used in processing Indonesian export and import documents. Documents are processed one month after the current month, while those received later will be processed for the succeeding month. This means previous documents received in the current month will be treated as processed documents.*
 9. *Port of loading is port where the goods are transported out of the country or exported.*
 10. *Country of destination is country that is known to export goods sent abroad.*
 11. *Type commodity is exported goods recorded based on Harmonized System (HS) code.*

Tabel
Table 12.1

Jumlah Perusahaan Menurut Badan Hukum di Kabupaten Sigi, 2015-2019
Number of Establishments by Type of Business Entity in Sigi, 2015-2019

Tipe Badan Hukum Type of Business Entity	2015	2016	2017	2018	2019¹
(1)	(2)	(3)	(4)	(5)	(6)
Perseroan Terbatas	9	25	22	18	
CV/Firma	103	143	110	53	
Koperasi	80	84	85	75	
Perorangan	120	145	170	74	
Lainnya	-	-	-	-	
Jumlah/Total	312	397	387	220	

Catatan/Notes : ¹Data 2019 belum tersedia/*The 2019 data is not available yet*

Sumber/Source: Dinas Penanaman Modal Pelayanan Terpadu Satu Pintu dan Dinas Koperasi dan UMKM Kabupaten Sigi/*Department of Capital Investment and One Gate Service and Cooperatives Office in Sigi Regency*

Tabel 12.2
Table

**Jumlah Pasar Aktif dan Pedagang yang Dikelola
Pemerintah Daerah Menurut Kecamatan di Kabupaten
Sigi, 2019**
*Number Markets and Seller Managed by Local Government
by Subdistrict in Sigi Regency, 2019*

Kecamatan Subdistrict	Pasar Market	Pedagang Trader		
		Besar Wholesalers	Menengah Medium	Kecil Small
(1)	(2)	(3)	(4)	(5)
Pipikoro	-	-	-	-
Kulawi Selatan	-	-	-	-
Kulawi	-	-	-	-
Lindu	-	-	-	-
Nokilalaki	1	3	-	1
Palolo	4	14	17	-
Gumbasa	2	-	2	1
Dolo Selatan	3	-	-	-
Dolo Barat	2	-	3	1
Tanambulava	1	-	-	-
Dolo	1	5	4	-
Sigi Biromaru	3	2	54	3
Marawola	1	3	19	2
Marawola Barat	-	-	-	-
Kinovaro	-	-	-	-
Jumlah/Total	18	27	99	8

Sumber/Source: Dinas Perindustrian dan Perdagangan Kabupaten Sigi/Industry and Trade Service Office of Sigi Regency

Tabel
Table 12.3

Banyaknya Sarana Perdagangan Menurut Jenisnya di Kabupaten Sigi, 2019
Number of Trade Media by Types in Sigi Regency, 2019

Kecamatan Subdistrict	Pasar Market	Toko Store	Kios Stall	Warung Makan Food Stall
(1)	(2)	(3)	(4)	(5)
Pipikoro	-	-	-	-
Kulawi Selatan	-	-	-	-
Kulawi	-	-	-	-
Lindu	-	-	-	-
Nokilalaki	1	18	63	3
Palolo	4	14	17	13
Gumbasa	2	2	61	6
Dolo Selatan	3	-	-	-
Dolo Barat	2	4	51	3
Tanambulava	1	-	-	-
Dolo	1	5	93	6
Sigi Biromaru	3	5	68	16
Marawola	1	7	30	8
Marawola Barat	-	-	-	-
Kinovaro	-	-	-	-
Jumlah/Total	18	55	383	55

Sumber/Source: Dinas Perindustrian dan Perdagangan Kabupaten Sigi/Industry and Trade Service Office of Sigi Regency

Tabel
Table 12.4**Jumlah Sarana Perdagangan Menurut Jenisnya di
Kabupaten Sigi, 2016–2019**
**Number of Trading Facilities by Type of Facility In Sigi
Regency, 2016–2019**

Jenis Sarana Perdagangan Type of Trading Facilities	2016	2017	2018	2019
(1)	(2)	(3)	(4)	(5)
Pasar/Market	33	...	22	18
Toko/Store	364	...	131	55
Kios	131	...	749	383
Warung	14	...	32	55
Jumlah/Total	542	...	934	511

Sumber/Source: Dinas Perindustrian dan Perdagangan Kabupaten Sigi/Industry and Trade Service Office of Sigi Regency

Distribusi Persentase Produk Domestik Regional Bruto ADHB



PENJELASAN TEKNIS

1. Penghitungan statistik neraca nasional mengikuti buku petunjuk yang diterbitkan oleh Perserikatan Bangsa Bangsa (PBB) dikenal sebagai Sistem Neraca Nasional (SNN). SNN adalah rekomendasi internasional tentang bagaimana menyusun ukuran aktivitas ekonomi yang sesuai dengan standar neraca baku yang didasarkan pada prinsip-prinsip ekonomi. Rekomendasi yang dimaksud dinyatakan dalam sekumpulan konsep, definisi, klasifikasi, dan aturan neraca yang disepakati secara internasional dalam mengukur indikator tertentu seperti Produk Domestik Bruto (PDB). Salah satu bentuk adaptasi pencatatan statistik nasional adalah melakukan perubahan tahun dasar PDB Indonesia dari tahun 2000 ke 2010. Perubahan tahun dasar PDB dilakukan seiring dengan mengadopsi rekomendasi PBB yang tertuang dalam Sistem Neraca Nasional 2008 (SNN 2008).

TECHNICAL NOTES

1. *The method used to estimate national accounts statistics is based on the standard guidelines formed by United Nation known as System of National Accounts (SNA). SNA is the internationally agreed standard set of recommendations on how to compile measures of economic activity in accordance with strict accounting conventions based on economic principles. The recommendations are expressed in term of a set of concepts, definitions, classifications, and accounting rules that comprise the internationally agreed standard for measuring indicators such as Gross Domestic Product (GDP). One of the improvement in the national statistical system is to rebase GDP form base year 2000 to 2010 in order to capture current economic condition. It is in line with the United Nations (UN) recommendation on 2008 SNA.*

2. Produk Domestik Bruto pada tingkat nasional serta Produk Domestik Regional Bruto (PDRB) pada tingkat regional (provinsi) menggambarkan kemampuan suatu wilayah untuk menciptakan nilai tambah pada suatu waktu tertentu. Untuk menyusun PDB maupun PDRB digunakan 2 pendekatan, yaitu lapangan usaha dan pengeluaran. Keduanya menyajikan komposisi data nilai tambah dirinci menurut sumber kegiatan ekonomi (lapangan usaha) dan menurut komponen penggunaannya. PDB maupun PDRB dari sisi lapangan usaha merupakan penjumlahan seluruh komponen nilai tambah bruto yang mampu diciptakan oleh sektor-sektor ekonomi atas berbagai aktivitas produksinya. Sedangkan dari sisi pengeluaran menjelaskan tentang penggunaan dari nilai tambah tersebut.
2. The basic measure of the value added arising from economic activity is known as Gross Domestic Product at the national level and Gross Regional Domestic Product (GRDP) at the regional level (provinces/ regencies/ municipalities). To compile these statistics, two approaches have been used, i.e. "production approach" and "expenditure approach". The first approach is to measure value added produced by various kinds of economic activities, while the second approach is to measure final uses of the country's output. In other words, GDP/GRDP is the sum of total value added produced by all economic industries (activities) and the way of using it.

3. PDB menurut lapangan usaha mengalami perubahan klasifikasi dari 9 lapangan usaha menjadi 17 lapangan usaha. PDB menurut lapangan usaha dirinci menurut total nilai tambah dari seluruh sektor ekonomi yang mencakup lapangan usaha Pertanian, Kehutanan, dan Perikanan; Pertambangan dan Penggalian; Industri Pengolahan; Pengadaan Listrik dan Gas; Pengadaan Air, Pengelolaan Sampah, Limbah dan Daur Ulang; Konstruksi; Perdagangan Besar dan Eceran, Reparasi Mobil dan Sepeda Motor; Transportasi dan Pergudangan; Penyediaan Akomodasi dan Makan Minum; Informasi dan Komunikasi; Jasa Keuangan dan Asuransi; Real Estat; Jasa Perusahaan; Administrasi Pemerintahan, Pertahanan dan Jaminan Sosial Wajib; Jasa Pendidikan; Jasa Kesehatan dan Kegiatan Sosial; dan Jasa lainnya.
3. *GDP by industry classification changes from 9 industries to 17 industries. GDP by industry is classified by types of economic activities such as Agriculture, Forestry, and Fishing; Mining and Quarrying; Manufacturing; Electricity and Gas; Water supply, Sewerage, Waste Management, and Remediation Activities; Construction; Wholesale and Retail Trade; Repair of Motor Vehicles and Motorcycles; Transportation and Storage; Accommodation and Food Service Activities; Information and Communication; Financial and Insurance Activities; Real Estate Activities; Business Activities; Public Administration; Defence and Compulsory Social Security; Education; Human Health and Social Work Activities; and Other Services Activities.*

4. PDB menurut pengeluaran mengalami perubahan klasifikasi dimana pengeluaran konsumsi Lembaga Non Profit yang Melayani Rumah Tangga (LNPR) yang sebelumnya termasuk bagian dari pengeluaran konsumsi rumah tangga menjadi komponen terpisah. Sehingga klasifikasi PDB menurut pengeluaran dirinci menjadi 7 komponen yaitu komponen pengeluaran konsumsi rumah tangga, pengeluaran konsumsi LNPR, pengeluaran konsumsi pemerintah, pembentukan modal tetap bruto, perubahan inventori, ekspor barang dan jasa, dan impor barang dan jasa.
 5. Pengeluaran konsumsi rumah tangga mencakup berbagai pengeluaran konsumsi akhir rumah tangga atas barang dan jasa untuk memenuhi kebutuhan individu ataupun kelompok secara langsung. Pengeluaran rumah tangga disini mencakup makanan dan minuman selain restoran; pakaian, alas kaki dan jasa perawatannya; perumahan dan perlengkapan rumah tangga; kesehatan dan pendidikan; transportasi dan komunikasi; restoran dan hotel serta lainnya.
4. *GDP by expenditure classification changes where consumption expenditure Non-profit Institutions Serving Households (NPISH) previously included as part of household consumption expenditure is taken but into separate component. So that, GDP by type of expenditures is classified into: household consumption expenditure, NPISH consumption expenditure, government consumption expenditure, gross fixed capital formation, changes in inventories, exports of goods and services, and imports of goods and services.*
 4. *Household consumption expenditures consist of expenditures incurred by households, which are used for both individual or collective needs. Household consumptions are classified into food and beverages other than restaurants; clothing, footwear, and related maintenance services; housing and household equipment; health and education; transport and communication; restaurants and hotels; and others.*

6. Pengeluaran Lembaga Non Profit yang Melayani Rumah Tangga (LNPRT) meliputi pengeluaran LNPRT yang beroperasi di Indonesia. LNPRT merupakan lembaga formal maupun informal yang dibentuk oleh perorangan atau kelompok masyarakat dalam rangka menyediakan barang/jasa secara gratis atau dengan harga yang tidak signifikan secara ekonomi kepada anggotanya/rumah tangga/kelompok masyarakat. LNPRT terlibat dalam produksi nonpasar dan tidak dikendalikan oleh pemerintah.
6. *The expenditure of Non Profit Institutions Serving Household (NPISHs) comprises the expenditure incurred by (NPISHs) operate in Indonesia. NPISHs consist of either formal or non-formal established by individuals or communities in order to provide goods/free services but do not sell them at economically significant prices to their members/household/communities. NPISHs produce non-market products and their activities are beyond the government control.*
7. Pengeluaran Konsumsi Pemerintah terdiri dari Pengeluaran Konsumsi Individu dan Pengeluaran Konsumsi Kolektif. Barang dan jasa individu merupakan barang dan jasa privat, di mana ciri-ciri barang privat adalah a) Scarcity, yaitu ada kelangkaan/keterbatasan dalam jumlah; b) Excludable consumption, yaitu konsumsi suatu barang dapat dibatasi hanya pada mereka yang memenuhi persyaratan tertentu (biasanya harga); c) Rivalrous competition, yaitu konsumsi oleh satu konsumen akan mengurangi atau menghilangkan kesempatan pihak lain untuk melakukan hal serupa.
7. *Government consumption expenditure consists of Individual Consumption Expenditure and Collective Consumption Expenditure. Individual goods and services are private goods and services, which the characteristics of private goods is a) Scarcity, that there is a scarcity/limited in number; b) Excludable consumption, the consumption of goods can be limited only to those who meet certain requirements (usually the price); c) Rivalrous competition, ie consumption by the consumer will reduce or eliminate the chance of another party to do so.*

Contoh barang dan jasa yang dihasilkan pemerintah dan tergolong sebagai barang dan jasa individu adalah jasa pelayanan kesehatan pemerintah di rumah sakit/puskesmas dan jasa pendidikan di sekolah/ universitas negeri. Sedangkan barang dan jasa kolektif ekuivalen dengan barang publik yang memiliki ciri a) Non-rivalry, yaitu penggunaan satu konsumen terhadap suatu barang tidak mengurangi kesempatan konsumen lain untuk juga mengkonsumsi barang tersebut; b) Nonexcludable, yaitu apabila suatu barang publik tersedia, maka tidak ada yang dapat menghalangi siapapun untuk memperoleh manfaat dari barang tersebut atau dengan kata lain setiap orang memiliki akses ke barang tersebut. Contoh barang dan jasa yang dihasilkan pemerintah dan tergolong sebagai barang dan jasa kolektif adalah jasa pertahanan yang dilakukan TNI dan keamanan yang dilakukan kepolisian.

Examples of goods and services produced by government and classified as goods and services of individuals is the government health services in hospitals/ health centers and education services in schools/ universities. Collective goods and services equivalent to public goods characterized by a) Non-rivalry, namely the use of a consumer for an item does not reduce the chance of another consumer to also consume goods; b) Non-excludable, i.e. when a public good available, then nothing can hinder anyone to benefit from the goods or in other words everyone has access to the goods. Examples of goods and services produced by government and classified as collective goods and services is carried military defense services and the police's security.

8. Pembentukan Modal Tetap Bruto (PMTB) mencakup pengadaan, pembuatan, dan pembelian barang modal. Barang modal dimaksud adalah barang-barang yang digunakan untuk proses produksi, tahan lama atau yang mempunyai umur pemakaian lebih dari satu tahun seperti bangunan, mesin-mesin, dan alat angkutan. Termasuk pula di sini perbaikan besar (berat) yang sifatnya memperpanjang umur atau mengubah bentuk atau kapasitas barang modal tersebut. Pengeluaran barang modal untuk keperluan militer juga dicakup sebagai PMTB. Klasifikasi komponen PMTB dibagi menjadi 6 sub komponen yaitu Konstruksi; Mesin dan Peralatan; Kendaraan; Peralatan Lainnya; Cultivated Biological Resources (CBR) dan Produk Kekayaan Intelektual.
9. Ekspor barang dan jasa merupakan transaksi perdagangan barang dan jasa dari penduduk (residen) ke bukan penduduk (nonresiden). Impor barang dan jasa adalah transaksi perdagangan dari bukan penduduk ke penduduk. Ekspor atau impor barang terjadi pada saat terjadi perubahan hak kepemilikan barang antara penduduk dengan bukan penduduk (dengan atau tanpa perpindahan fisik barang tersebut). Pada PDB dengan tahun dasar 2010, ekspor dan impor barang dirinci menjadi nonmigas dan migas.
8. *Gross Fixed Capital Formation (GFCF) includes procurement, manufacture, and the purchase of capital goods. Capital goods are goods which are used for the production process, durable or have a service life of more than one year such as buildings, machinery, and transportation equipment. Including here: huge improvement that are to extend the life or changing the shape or the capacity of the capital goods. Capital expenditures for military purposes are also covered as GFCF. GFCF component are classified into six subcomponents: Construction; Machinery and Equipment; vehicle; Other equipment; Cultivated Biological Resources (CBR) and Intellectual Property Product.*
9. *Exports of goods and services consist of transactions of goods and services from residents to non-residents. Imports of goods and services consist of transaction of goods and services from non-residents to residents. Exports and imports of goods occur when there are changes in ownership of goods between residents and nonresidents (with or without physical movements of goods across frontiers). On the GDP at 2010 basic year, exports and imports of goods specified into non-oil and gas and oil and gas.*

10. Produk Domestik Bruto maupun agregat turunannya disajikan dalam 2 (dua) versi penilaian, yaitu atas dasar "harga berlaku" dan atas dasar "harga konstan". Disebut sebagai harga berlaku karena seluruh agregat dinilai dengan menggunakan harga pada tahun berjalan, sedangkan harga konstan penilaiannya didasarkan kepada harga satu tahun dasar tertentu, dalam publikasi ini digunakan harga tahun 2010.
 11. Laju pertumbuhan Produk Domestik Bruto diperoleh dari perhitungan PDB atas dasar harga konstan. Diperoleh dengan cara mengurangi nilai PDB pada tahun ke-n terhadap nilai pada tahun ke n-1 (tahun sebelumnya), dibagi dengan nilai pada tahun ke n-1, dikalikan dengan 100 persen. Laju pertumbuhan menunjukkan perkembangan agregat pendapatan dari satu waktu tertentu terhadap waktu sebelumnya.
10. *GDP and its aggregations are presented in two forms: at current market prices and at constant base year market prices. In presenting current market prices, all aggregates are valued at current market prices, while base year constant market prices are shown by valuing all aggregates at fixed base year prices. Year of 2010 is used as the base year in this publication.*
 11. *Growth rate of Gross Domestic Product is derived from GDP at constant market prices. It is obtained by subtracting the value of GDP year n with the value of GDP year n-1, divided by the value of GDP year n-1 then multiplied by 100 percent. The growth rate of GDP explains the income growth during the given period.*

- 12. Produk Nasional Bruto (PNB)** adalah Produk Domestik Bruto ditambah dengan pendapatan faktor neto dari luar negeri. Pendapatan faktor neto merupakan pendapatan faktor produksi yang diterima dikurangi dengan pendapatan yang dibayarkan dari/ke luar negeri oleh residen dengan nonresiden. Pendapatan faktor produksi meliputi upah dan gaji, deviden, bunga modal, royalti, maupun pendapatan atas faktor kepemilikan lainnya
- 13. Produk Nasional Neto** adalah Produk Nasional Bruto dikurangi dengan penyusutan atas ausnya nilai barang modal tetap yang digunakan dalam proses produksi selama satu tahun. Disebut juga sebagai Produk Nasional Neto atas dasar harga pasar.
- 14. Produk Nasional Neto** atas dasar biaya faktor adalah Produk Nasional Neto atas dasar harga pasar dikurangi dengan pajak tidak langsung neto (pajak tidak langsung dikurangi subsidi). Dengan istilah lain disebut sebagai Pendapatan Nasional, yang menggambarkan pendapatan yang benar-benar diterima oleh penduduk Indonesia.
- 15. Pendapatan nasional per kapita** adalah pendapatan nasional atau Produk Nasional Neto atas dasar biaya faktor dibagi dengan jumlah penduduk pertengahan tahun..
- 12. Gross National Product (GNP)** *is gross domestic product plus net factor income from abroad. Net factor income is received minus paid incomes due to the ownership of production factor from or to non-residents. This income could be in the form of compensation of employees, dividend, capital interests, royalties, and income from other properties factors.*
- 13. Net National Product** *is gross national product minus the depreciation of fixed capital goods utilized in the process of production in one year. It is also called Net National Product at market prices.*
- 14. Net National Product** *at factor costs equals to net national product at market prices minus net indirect taxes (indirect taxes less subsidies). It is also known as national income that describes income actually received by Indonesian residents.*
- 15. Per capita national income** *is national income or net national product at factor costs divided by mid-year population.*

- 16. Harga dasar** adalah besaran yang diterima oleh produsen atas pembelian satu unit barang atau jasa yang diproduksi sebagai output, kurang PPN, atau pajak deductible sejenis yang ditagihkan pada pembeli. Besaran ini tidak termasuk biaya transportasi yang ditagih secara terpisah oleh produsen.
- 17. Pajak atas produk** adalah pajak yang dibayar per unit barang atau jasa. Pajak atas produk biasanya dibayar pada saat barang dan jasa diproduksi, dijual, atau diimpor, tetapi dapat pula dibayar pada kondisi lain jika barang diekspor, disewa, di transfer, dikirim, atau digunakan untuk konsumsi atau pembentukan modal sendiri.
- 18. Pajak lainnya atas produksi** terdiri dari seluruh pajak kecuali pajak atas produk yang terkait dengan proses produksi. Pajak ini dibayarkan atas lahan, aset tetap, atau tenaga kerja yang digunakan di dalam proses produksi atau aktivitas atau transaksi tertentu.
- 19. Subsidi atas produk** adalah subsidi yang dibayar per unit barang atau jasa. Subsidi atas produk dibayar saat barang atau jasa diproduksi, dijual, atau diimpor, tetapi dapat juga dibayar dalam kondisi lain seperti saat barang ditransfer, disewa, dikirim, atau digunakan untuk konsumsi atau pembentukan modal sendiri.
- 16. The basic price** is the amount receivable by the producer from the purchaser for a unit of good or service produced as output minus any tax payable, and plus any subsidy receivable, on that unit as a consequence of its production or sale. It excludes any transport charges invoiced separately by the producer.
- 17. Taxes on products** is a tax that is payable per unit of some good or service. A tax on a product usually becomes payable when it is produced, sold or imported, but it may also become payable in other circumstances, such as when a good is exported, leased, transferred, delivered, or used for own consumption or own capital formation.
- 18. Other taxes on production** consist of all taxes except taxes on products that enterprises incur as a result of engaging in production. They may be payable on the land, fixed assets or labour employed in the production process or on certain activities or transactions.
- 19. A subsidy on a product** is a subsidy payable per unit of a good or service. A subsidy on a product usually becomes payable when the good or service is produced, sold or imported, but it may also be payable in other circumstances such as when a good is transferred, leased, delivered or used for own consumption or own capital formation.

- 20. Subsidi lainnya atas produksi** terdiri dari subsidi kecuali subsidi barang di mana enterprise residen dapat menerimanya sebagai konsekuensi yang terkait produksi.
- 21. Output** adalah nilai dari seluruh produk yang dihasilkan oleh sektor-sektor produksi dengan memanfaatkan faktor produksi yang tersedia di suatu wilayah (negara, provinsi, dan sebagainya) dalam suatu periode waktu tertentu (umumnya satu tahun), tanpa memperhatikan asal-usul pelaku produksinya.
- 22. Konsumsi antara** adalah seluruh biaya yang dikeluarkan untuk barang dan jasa yang digunakan habis dalam proses produksi. Komponen konsumsi antara terdiri dari barang tidak tahan lama dan jasa yang dapat berupa hasil produksi dalam negeri atau impor.
- 20. Other subsidies on production** consist of subsidies except subsidies on products that resident enterprises may receive as a consequence of engaging in production.
- 21. Output** is the value of products produced by production sectors utilizing all production factors available in the region during a given period, without taking into account the origin of producers.
- 22. Intermediate consumptions** are all costs of obtaining goods and services that are fully utilized in the production process. The intermediate consumption components consist of non-durable goods and services in the form of both domestic production and imports.

Tabel 13.1
Table

Produk Domestik Regional Bruto Atas Dasar Harga Berlaku Menurut Lapangan Usaha di Kabupaten Sigi (miliar rupiah), 2015 - 2019
Gross Regional Domestic Product at Current Market Prices by Industry in Sigi Regency (billion rupiahs), 2015 - 2019

	Lapangan Usaha/Industry	2015	2016	2017	2018	2019
	(1)	(2)	(3)	(4)	(5)	(6)
A	Pertanian, Kehutanan, dan Perikanan/ <i>Agriculture, Forestry, and Fishing</i>	3 072.95	3 254.72	3 456.66	3 642.52	3 743.55
B	Pertambangan dan Penggalian/ <i>Mining and Quarrying</i>	264.06	282.10	305.24	323.93	367.83
C	Industri Pengolahan/ <i>Manufacturing</i>	130.32	140.60	156.72	167.24	179.35
D	Pengadaan Listrik dan Gas/ <i>Electricity and Gas</i>	0.52	0.55	0.59	0.63	0.66
E	Pengadaan Air; Pengelolaan Sampah, Limbah, dan Daur Ulang/ <i>Water Supply; Sewerage, Waste Management, and Remediation Activities</i>	7.47	8.05	8.64	9.09	9.63
F	Konstruksi/ <i>Construction</i>	805.90	892.76	1 015.92	1 072.00	1 208.14
G	Perdagangan Besar dan Eceran; Reparasi Mobil dan Sepeda Motor/ <i>Wholesale and Retail Trade; Repair of Motor Vehicles and Motorcycles</i>	837.81	896.20	953.71	1 030.32	1 090.37
H	Transportasi dan Pergudangan/ <i>Transportation and Storage</i>	121.26	131.45	141.14	151.58	167.72
I	Penyediaan Akomodasi dan Makan Minum/ <i>Accommodation and Food Service Activities</i>	27.48	29.58	31.39	34.80	37.99
J	Informasi dan Komunikasi/ <i>Information and Communication</i>	114.43	123.72	140.69	155.28	172.28

Lanjutan Tabel/Continued Table 13.1

Lapangan Usaha/Industry		2015	2016	2017	2018	2019
(1)		(2)	(3)	(4)	(5)	(6)
K	Jasa Keuangan dan Asuransi/ Financial and Insurance Activities	135.09	169.35	210.83	246.64	257.33
L	Real Estat/Real Estate Activities	165.67	178.53	192.50	206.31	217.10
M,N	Jasa Perusahaan/Business Activities	8.10	8.95	9.86	10.72	11.90
O	Administrasi Pemerintahan, Pertahanan, dan Jaminan Sosial Wajib/Public Administration and Defence; Compulsory Social Security	560.04	628.67	685.41	756.83	825.40
P	Jasa Pendidikan/Education	337.13	368.44	398.05	426.69	469.88
Q	Jasa Kesehatan dan Kegiatan Sosial/Human Health and Social Work Activities	96.07	105.39	119.40	143.49	163.27
R,S,T,U	Jasa Lainnya/Other Services Activities	40.75	44.88	49.95	55.58	64.71
Produk Domestik Bruto/ Gross Domestic Product		6 725.07	7 263.95	7 876.67	8 433.64	8 987.11

Catatan/Note:

Sumber/Source: Diolah dari Hasil Sensus, Survei, dan Berbagai Sumber Lainnya/ Based on Census, Surveys, and Other Sources

Tabel
Table 13.2

Produk Domestik Regional Bruto Atas Dasar Harga Konstan 2010 Menurut Lapangan Usaha di Kabupaten Sigi (miliar rupiah), 2015 - 2019
Gross Regional Domestic Product at 2010 Constant Market Prices by Industry in Sigi Regency (billion rupiahs), 2015 - 2019

	Lapangan Usaha/Industry	2015	2016	2017	2018	2019
	(1)	(2)	(3)	(4)	(5)	(6)
A	Pertanian, Kehutanan, dan Perikanan/ <i>Agriculture, Forestry, and Fishing</i>	2 507.37	2 614.49	2 717.96	2 823.55	2 837.75
B	Pertambangan dan Penggalian/ <i>Mining and Quarrying</i>	188.24	197.90	212.43	224.94	253.07
C	Industri Pengolahan/ <i>Manufacturing</i>	98.78	103.98	113.53	117.34	121.05
D	Pengadaan Listrik dan Gas/ <i>Electricity and Gas</i>	0.66	0.67	0.71	0.76	0.79
E	Pengadaan Air; Pengelolaan Sampah, Limbah, dan Daur Ulang/ <i>Water Supply; Sewerage, Waste Management, and Remediation Activities</i>	5.86	6.11	6.41	6.58	6.80
F	Konstruksi/ <i>Construction</i>	555.02	588.44	662.71	664.30	743.00
G	Perdagangan Besar dan Eceran; Reparasi Mobil dan Sepeda Motor/ <i>Wholesale and Retail Trade; Repair of Motor Vehicles and Motorcycles</i>	613.47	637.51	668.09	693.97	718.96
H	Transportasi dan Pergudangan/ <i>Transportation and Storage</i>	94.87	100.39	106.13	112.75	120.55
I	Penyediaan Akomodasi dan Makan Minum/ <i>Accommodation and Food Service Activities</i>	20.94	21.59	22.84	24.13	24.81
J	Informasi dan Komunikasi/ <i>Information and Communication</i>	100.06	108.15	118.66	130.42	143.40

Lanjutan Tabel/*Continued Table* 13.2

Lapangan Usaha/ <i>Industry</i>		2015	2016	2017	2018	2019
(1)		(2)	(3)	(4)	(5)	(6)
K	Jasa Keuangan dan Asuransi/ <i>Financial and Insurance Activities</i>	92.33	111.97	133.29	154.15	159.29
L	Real Estat/ <i>Real Estate Activities</i>	130.84	135.50	143.60	149.76	155.44
M,N	Jasa Perusahaan/ <i>Business Activities</i>	5.82	6.22	6.65	7.03	7.58
O	Administrasi Pemerintahan, Pertahanan, dan Jaminan Sosial Wajib/ <i>Public Administration and Defence; Compulsory Social Security</i>	391.98	411.79	431.68	456.14	479.55
P	Jasa Pendidikan/ <i>Education</i>	267.31	281.04	301.84	319.63	336.30
Q	Jasa Kesehatan dan Kegiatan Sosial/ <i>Human Health and Social Work Activities</i>	71.59	78.29	87.67	100.90	109.87
R,S,T,U	Jasa Lainnya/ <i>Other Services Activities</i>	30.87	32.61	35.79	38.60	42.39
Produk Domestik Bruto/ Gross Domestic Product		5 176.03	5 436.64	5 770.00	6 024.93	6 260.62

Catatan/*Note*:Sumber/*Source*: Diolah dari Hasil Sensus, Survei, dan Berbagai Sumber Lainnya/ *Based on Census, Surveys, and Other Sources*

Tabel
Table 13.3

Distribusi Persentase Produk Domestik Regional Bruto Atas Dasar Harga Berlaku Menurut Lapangan Usaha di Kabupaten Sigi, 2015 - 2019
Percentage Distribution of Gross Regional Domestic Product at Current Market Prices by Industry in Sigi Regency, 2015 - 2019

	Lapangan Usaha/Industry	2015	2016	2017	2018	2019
	(1)	(2)	(3)	(4)	(5)	(6)
A	Pertanian, Kehutanan, dan Perikanan/ <i>Agriculture, Forestry, and Fishing</i>	45.69	44.81	43.88	43.19	41.65
B	Pertambangan dan Penggalian/ <i>Mining and Quarrying</i>	3.93	3.88	3.88	3.84	4.09
C	Industri Pengolahan/ <i>Manufacturing</i>	1.94	1.94	1.99	1.98	2.00
D	Pengadaan Listrik dan Gas/ <i>Electricity and Gas</i>	0.01	0.01	0.01	0.01	0.01
E	Pengadaan Air; Pengelolaan Sampah, Limbah, dan Daur Ulang/ <i>Water Supply; Sewerage, Waste Management, and Remediation Activities</i>	0.11	0.11	0.11	0.11	0.11
F	Konstruksi/ <i>Construction</i>	11.98	12.29	12.90	12.71	13.44
G	Perdagangan Besar dan Eceran; Reparasi Mobil dan Sepeda Motor/ <i>Wholesale and Retail Trade; Repair of Motor Vehicles and Motorcycles</i>	12.46	12.34	12.11	12.22	12.13
H	Transportasi dan Pergudangan/ <i>Transportation and Storage</i>	1.80	1.81	1.79	1.80	1.87
I	Penyediaan Akomodasi dan Makan Minum/ <i>Accommodation and Food Service Activities</i>	0.41	0.41	0.40	0.41	0.42
J	Informasi dan Komunikasi/ <i>Information and Communication</i>	1.70	1.70	1.79	1.84	1.92

Lanjutan Tabel/*Continued Table* 13.3

Lapangan Usaha/Industry		2015	2016	2017	2018	2019
(1)		(2)	(3)	(4)	(5)	(6)
K	Jasa Keuangan dan Asuransi/ <i>Financial and Insurance Activities</i>	2.01	2.33	2.68	2.92	2.86
L	Real Estat/ <i>Real Estate Activities</i>	2.46	2.46	2.44	2.45	2.42
M,N	Jasa Perusahaan/ <i>Business Activities</i>	0.12	0.12	0.13	0.13	0.13
O	Administrasi Pemerintahan, Pertahanan, dan Jaminan Sosial Wajib/ <i>Public Administration and Defence; Compulsory Social Security</i>	8.33	8.65	8.70	8.97	9.18
P	Jasa Pendidikan/ <i>Education</i>	5.01	5.07	5.05	5.06	5.23
Q	Jasa Kesehatan dan Kegiatan Sosial/ <i>Human Health and Social Work Activities</i>	1.43	1.45	1.52	1.70	1.82
R,S,T,U	Jasa Lainnya/ <i>Other Services Activities</i>	0.61	0.62	0.63	0.66	0.72
Produk Domestik Bruto/ Gross Domestic Product		100.00	100.00	100.00	100.00	100.00

Catatan/*Note*:Sumber/*Source*: Diolah dari Hasil Sensus, Survei, dan Berbagai Sumber Lainnya/ *Based on Census, Surveys, and Other Sources*

Tabel
Table 13.4

Laju Pertumbuhan Produk Domestik Regional Bruto Atas Dasar Harga Konstan 2010 Menurut Lapangan Usaha di Kabupaten Sigi (persen), 2015 - 2019
Growth Rate of Gross Regional Domestic Product at 2010 Constant Market Prices by Industry in Sigi Regency (percent), 2015 - 2019

	Lapangan Usaha/Industry	2015	2016	2017	2018	2019
	(1)	(2)	(3)	(4)	(5)	(6)
A	Pertanian, Kehutanan, dan Perikanan/ <i>Agriculture, Forestry, and Fishing</i>	5.91	4.27	3.96	3.88	0.50
B	Pertambangan dan Penggalian/ <i>Mining and Quarrying</i>	7.85	5.13	7.34	5.89	12.51
C	Industri Pengolahan/ <i>Manufacturing</i>	5.74	5.27	9.18	3.36	3.16
D	Pengadaan Listrik dan Gas/ <i>Electricity and Gas</i>	17.22	1.97	5.74	6.04	5.10
E	Pengadaan Air; Pengelolaan Sampah, Limbah, dan Daur Ulang/ <i>Water Supply; Sewerage, Waste Management, and Remediation Activities</i>	5.35	4.31	4.87	2.67	3.39
F	Konstruksi/ <i>Construction</i>	6.19	6.02	12.62	0.24	11.85
G	Perdagangan Besar dan Eceran; Reparasi Mobil dan Sepeda Motor/ <i>Wholesale and Retail Trade; Repair of Motor Vehicles and Motorcycles</i>	5.05	3.92	4.80	3.87	3.60
H	Transportasi dan Pergudangan/ <i>Transportation and Storage</i>	6.73	5.81	5.73	6.23	6.92
I	Penyediaan Akomodasi dan Makan Minum/ <i>Accommodation and Food Service Activities</i>	8.03	3.08	5.82	5.62	2.84
J	Informasi dan Komunikasi/ <i>Information and Communication</i>	7.15	8.08	9.72	9.91	9.96

Lanjutan Tabel/*Continued Table* 13.4

Lapangan Usaha/Industry		2015	2016	2017	2018	2019
(1)		(2)	(3)	(4)	(5)	(6)
K	Jasa Keuangan dan Asuransi/ <i>Financial and Insurance Activities</i>	8.01	21.27	19.04	15.65	3.34
L	Real Estat/ <i>Real Estate Activities</i>	7.44	3.56	5.98	4.29	3.79
M,N	Jasa Perusahaan/ <i>Business Activities</i>	6.10	6.81	6.99	5.66	7.90
O	Administrasi Pemerintahan, Pertahanan, dan Jaminan Sosial Wajib/ <i>Public Administration and Defence; Compulsory Social Security</i>	9.21	5.05	4.83	5.67	5.13
P	Jasa Pendidikan/ <i>Education</i>	9.76	5.14	7.40	5.89	5.22
Q	Jasa Kesehatan dan Kegiatan Sosial/ <i>Human Health and Social Work Activities</i>	8.46	9.36	11.98	15.08	8.90
R,S,T,U	Jasa Lainnya/ <i>Other Services Activities</i>	8.01	5.61	9.76	7.85	9.84
Produk Domestik Bruto/ Gross Domestic Product		6.51	5.03	6.13	4.42	3.92

Catatan/*Note*:Sumber/*Source*: Diolah dari Hasil Sensus, Survei, dan Berbagai Sumber Lainnya/ *Based on Census, Surveys, and Other Sources*

Tabel
Table 13.5

Produk Domestik Regional Bruto Atas Dasar Harga Berlaku Menurut Jenis Pengeluaran di Kabupaten Sigi (miliar rupiah), 2015–2019
Gross Regional Domestic Product at Current Market Prices by Type of Expenditure in Sigi Regency (billion rupiahs), 2015–2019

Jenis Pengeluaran <i>Type of Expenditure</i>	2015	2016	2017	2018*	2019**
(1)	(2)	(3)	(4)	(5)	(6)
Pengeluaran Konsumsi Rumah Tangga <i>Household Consumption Expenditure</i>	3 952	4 284	4 678	5 137	5 512
Pengeluaran Konsumsi LNPRT <i>NPISH Consumption Expenditure</i>	141	143	154	192	229
Pengeluaran Konsumsi Pemerintah <i>Government Consumption Expenditure</i>	1 004	1 082	1 155	1 215	1 328
Pembentukan Modal Tetap Bruto <i>Gross Fixed Capital Formation</i>	3 027	3 409	3 575	3 625	3 975
Perubahan Inventori <i>Changes in Inventories</i>	137	143	90	(14)	(89)
Net Ekspor Barang dan Jasa <i>Net Export Goods and Services</i>	(1535)	(1798)	(1775)	(1720)	(1969)
Produk Domestik Regional Bruto/ Gross Regional Domestic Product	6 725	7 264	7 877	8 434	8 987

Catatan/Note: * Angka sementara / Preliminary Figures

** Angka sangat sementara / Very Preliminary Figures

Sumber/Source: Diolah dari Hasil Sensus, Survei, dan Berbagai Sumber Lainnya/ Based on Census, Surveys, and Other Sources

Tabel
Table 13.6

Produk Domestik Regional Bruto Atas Dasar Harga Konstan 2010 Menurut Jenis Pengeluaran di Kabupaten Sigi (miliar rupiah), 2015–2019
Gross Regional Domestic Product at 2010 Constant Market Prices by Type of Expenditure in Sigi Regency (billion rupiahs), 2015–2019

Jenis Pengeluaran Type of Expenditure	2015	2016	2017	2018*	2019**
(1)	(2)	(3)	(4)	(5)	(6)
Pengeluaran Konsumsi Rumah Tangga <i>Household Consumption Expenditure</i>	2 968	3 093	3 257	3 436	3 551
Pengeluaran Konsumsi LNPR <i>NPISH Consumption Expenditure</i>	104	104	108	128	148
Pengeluaran Konsumsi Pemerintah <i>Government Consumption Expenditure</i>	818	862	874	877	890
Pembentukan Modal Tetap Bruto <i>Gross Fixed Capital Formation</i>	2 076	2 236	2 315	2 325	2 508
Perubahan Inventori <i>Changes in Inventories</i>	111	109	61	(11)	(28)
Net Ekspor Barang dan Jasa <i>Net Ekspor Goods and Services</i>	(899)	(968)	(844)	(730)	(808)
Produk Domestik Regional Bruto/ Gross Regional Domestic Product	5 176	5 437	5 770	6 025	6 261

Catatan/Note: * Angka sementara / Preliminary Figures

** Angka sangat sementara / Very Preliminary Figures

Sumber/Source: Diolah dari Hasil Sensus, Survei, dan Berbagai Sumber Lainnya/ Based on Census, Surveys, and Other Sources



Perkiraan Penduduk

Estimated Population

7,9%

estimasi penduduk
Sulawesi Tengah
*Estimated Population
in Sulawesi Tengah*



Laju Pertumbuhan PDRB

Rate of Growth

of Gross Regional Domestic Products

3,92%



Penduduk Miskin

Poor People

7,5%

penduduk miskin
Sulawesi Tengah
*Poor People
in Sulawesi Tengah*



IPM

Human Development Index

68.18



PENJELASAN TEKNIS

1. Penduduk Indonesia adalah semua orang yang berdomisili di wilayah teritorial Indonesia selama 6 bulan atau lebih dan atau mereka yang berdomisili kurang dari 6 bulan tetapi bertujuan menetap.
2. Laju pertumbuhan Produk Domestik Regional Bruto diperoleh dari perhitungan PDB atas dasar harga konstan. Diperoleh dengan cara mengurangi nilai PDB pada tahun ke-n terhadap nilai pada tahun ke-n-1 (tahun sebelumnya), dibagi dengan nilai pada tahun ke n-1, dikalikan dengan 100 persen. Laju pertumbuhan menunjukkan perkembangan agregat pendapatan dari satu waktu tertentu terhadap waktu sebelumnya.
3. Penduduk Miskin adalah penduduk yang memiliki rata-rata pengeluaran perkapita per-bulan dibawah garis kemiskinan.
4. IPM menjelaskan bagaimana penduduk dapat mengakses hasil pembangunan dalam memperoleh pendapatan, kesehatan, pendidikan, dan sebagainya. IPM diperkenalkan oleh United Nations Development Programme (UNDP) pada tahun 1990 dan dipublikasikan secara berkala dalam laporan tahunan Human Development Report (HDR).

TECHNICAL NOTES

1. *The population of Indonesia are all residents of the entire territory of Indonesia who have stayed for six months or longer, and those who intended to stay more than six months even though their length of stay is less than six months.*
2. *Growth rate of Gross Domestic Product is derived from GDP at constant market prices. It is obtained by subtracting the value of GDP year n with the value of GDP year n-1, divided by the value of GDP year n-1 then multiplied by 100 percent. The growth rate of GDP explains the income growth during the given period.*
3. *Poor is the population had an average monthly per capita expenditure below the poverty line.*
4. *Human Development Index (HDI) explains how residents can access the results of development in obtaining income, health, education, and so on. IPM was introduced by the United Nations Development Program (UNDP) in 1990 and is published regularly in the annual Human Development Report (HDR) report.*

Tabel
Table 14.1**Jumlah Penduduk Menurut Kabupaten/Kota di Provinsi Sulawesi Tengah (ribu), 2015–2019**
Population by Regency/Municipality in Sulawesi Tengah Province (thousand), 2015–2019

Kabupaten/ Kota Regency/ Municipality	2015	2016	2017	2018	2019
(1)	(2)	(3)	(4)	(5)	(6)
Banggai Kepulauan	115 000	116 000	116 800	117 633	118 401
Banggai	354 400	360 000	365 600	371 322	376 808
Morowali	113 100	115 200	117 300	119 292	121 296
Poso	235 600	240 800	246 000	251 185	256 393
Donggala	293 700	296 400	299 200	301 591	304 110
Toli-Toli	225 900	228 500	231 000	233 409	235 800
Buol	149 000	152 300	155 600	158 790	162 179
Parigi Moutong	457 700	465 900	474 300	482 794	490 915
Tojo Una-Una	147 500	149 200	150 800	152 476	153 991
Sigi	229 500	232 200	234 600	237 011	239 421
Banggai Laut	69 500	70 900	72 300	73 697	75 003
Morowali Utara	117 700	120 300	123 000	125 624	128 323
Kota Palu	368 100	374 000	379 800	385 619	391 383
Sulawesi Tengah	2 876 700	2 921 700	2 966 300	3 010 443	3 054 023

Catatan/Note: ...

Sumber/Source: Badan Pusat Statistik Provinsi Sulawesi Tengah/BPS-Statistics of Sulawesi Tengah Province

Tabel
Table 14.2

Laju Pertumbuhan Produk Domestik Regional Bruto Atas Dasar Harga Konstan 2010 Menurut Kabupaten/Kota di Provinsi Sulawesi Tengah (persen), 2015–2019
Rate of Growth of Gross Regional Domestic Products at Constant 2010 Prices by Regency/Municipality in Sulawesi Tengah Province (percent), 2015–2019

Kabupaten/ Kota Regency/ Municipality	2015	2016	2017	2018	2019
(1)	(2)	(3)	(4)	(5)	(6)
Banggai Kepulauan	6.66	5.94	6.00	6.19	6.23
Banggai	32.10	38.22	8.71	6.45	7.15
Morowali	67.82	12.42	14.08	12.40	14.51
Poso	7.12	6.03	6.10	6.16	6.20
Donggala	5.99	4.32	5.31	2.62	5.55
Toli-Toli	6.63	4.86	5.08	5.36	4.84
Buol	6.06	3.09	4.00	4.09	4.04
Parigi Moutong	7.08	5.04	5.26	4.62	4.24
Tojo Una-Una	5.48	5.16	5.62	3.94	5.70
Sigi	6.51	5.03	6.13	4.42	3.92
Banggai Laut	7.98	7.30	6.26	6.67	6.22
Morowali Utara	7.21	5.76	6.02	8.89	10.45
Kota Palu	7.74	5.50	5.53	5.06	4.58
Sulawesi Tengah	15.5	9.94	7.10	6.28	7.15

Catatan/Note: ...

Sumber/Source: Badan Pusat Statistik Provinsi Sulawesi Tengah/BPS-Statistics of Sulawesi Tengah Province

Tabel
Table 14.3**Jumlah Penduduk Miskin Menurut Kabupaten/Kota di
Provinsi Sulawesi Tengah (ribu), 2015–2019**
**Number of Poor Population by Regency/Municipality in
Sulawesi Tengah Province (thousand), 2015–2019**

Kabupaten/ Kota Regency/ Municipality	2015	2016	2017	2018	2019
(1)	(2)	(3)	(4)	(5)	(6)
Banggai Kepulauan	18.60	18.72	18.56	18.38	17.54
Banggai	34.70	33.97	33.50	33.73	29.30
Morowali	17.80	17.36	16.99	17.03	16.61
Poso	42.60	42.23	41.88	41.75	39.92
Donggala	54.20	55.69	54.44	54.28	55.83
Toli-Toli	30.70	30.68	30.64	31.80	30.79
Buol	24.30	25.27	25.76	25.40	24.51
Parigi Moutong	82.60	82.38	82.88	83.66	81.36
Tojo Una-Una	27.60	27.62	27.30	27.78	26.36
Sigi	29.10	29.55	29.55	29.78	30.82
Banggai Laut	12.30	11.59	11.63	11.97	11.46
Morowali Utara	19.80	19.22	19.25	19.40	19.25
Kota Palu	27.20	26.24	25.49	25.26	26.62
Sulawesi Tengah	421.60	420.52	417.87	420.22	410.37

Catatan/Note: ...

Sumber/Source: Badan Pusat Statistik Provinsi Sulawesi Tengah/BPS-Statistics of Sulawesi Tengah Province

Tabel
Table 14.4

**Indeks Pembangunan Manusia Menurut Kabupaten/Kota
di Provinsi Sulawesi Tengah, 2015–2019**
*Human Development Index by Regency/Municipality in
Sulawesi Tengah Province, 2015–2019*

Kabupaten/ Kota Regency/ Municipality	2015	2016	2017	2018	2019
(1)	(2)	(3)	(4)	(5)	(6)
Banggai Kepulauan	62,97	63,45	64,07	64,68	65,13
Banggai	67,44	68,17	69,00	69,85	70,36
Morowali	69,12	69,69	70,41	71,14	72,02
Poso	68,13	68,83	69,78	70,68	71,40
Donggala	63,82	64,42	64,66	65,14	65,49
Toli-Toli	62,72	63,27	64,05	64,6	65,42
Buol	65,61	66,37	66,69	67,3	67,69
Parigi Moutong	62,79	63,60	64,09	64,85	65,47
Tojo Una-Una	61,33	62,27	62,61	63,38	64,52
Sigi	65,35	65,95	66,72	67,66	68,16
Banggai Laut	62,90	63,49	64,08	64,8	65,27
Morowali Utara	66,00	66,57	67,35	67,95	68,45
Kota Palu	79,63	79,73	80,24	80,91	81,50
Sulawesi Tengah	66,76	67,47	68,11	68,88	69,50

Catatan/Note: ...

Sumber/Source: Badan Pusat Statistik Provinsi Sulawesi Tengah/BPS-Statistics of Sulawesi Tengah Province

DATA
MENCERDASKAN BANGSA
Enlighten The Nation



BADAN PUSAT STATISTIK
KABUPATEN SIGI
BPS-Statistic of Sigi Regency

Jl. Guru Tua No. 18, Desa Kalukubula, Kecamatan Sigi Biromaru
Telp. (0451) 820-2666
website : <http://sigikab.bps.go.id>; email : bps7210@bps.go.id

ISSN 2655-5301



9 772655 530003