

**KABUPATEN
BOLAANG
MONGONDOW
DALAM ANGKA**

Bolaang Mongondow Regency in Figure

2020



**KABUPATEN
BOLAANG
MONGONDOW
DALAM ANGKA**

Bolaang Mongondow Regency in Figure

2020



KABUPATEN BOLAANG MONGONDOW DALAM ANGKA
Bolaang Mongondow Regency in Figures
2020

ISSN: 02156431

No. Publikasi/*Publication Number*: 71010.2003

Katalog /*Catalog*: 1102001.7101

Ukuran Buku/*Book Size*: 14,8 cm x 21 cm

Jumlah Halaman/*Number of Pages* : xxxii + 204 hal/*pages*

Naskah/*Manuscript*:

BPS Kabupaten Bolaang Mongondow

BPS-Statistics of Bolaang Mongondow Regency

Penyunting/*Editor*:

BPS Kabupaten Bolaang Mongondow

BPS-Statistics of Bolaang Mongondow Regency

Gambar Kover/*Cover Design*:

Seksi Integrasi Pengolahan dan Diseminasi Statistik

Section of Integration Processing and Statistics Dissemination

Ilustrasi Kover/*Cover Illustration*:

Seksi Integrasi Pengolahan dan Diseminasi Statistik

Section of Integration Processing and Statistics Dissemination

Diterbitkan oleh/*Published by*:

©BPS KABUPATEN BOLAANG MONGONDOW/*BPS-Statistics of Bolaang Mongondow Regency*

Dicetak oleh/*Printed by*:

...

Dilarang mengumumkan, mendistribusikan, mengomunikasikan, dan/atau menggandakan sebagian atau seluruh isi buku ini untuk tujuan komersil tanpa izin tertulis dari Badan Pusat Statistik.

Prohibited to announce, distribute, communicate, and/or copy part or all of this book for commercial purpose without permission from BPS-Statistics Indonesia.

KEPALA BPS KABUPATEN BOLAANG MONGONDOW
CHIEF STATISTICIAN OF BOLAANG MONGONDOW REGENCY



JASNI MAKALUNSENGE, M.Si.



KATA PENGANTAR

Kabupaten Bolaang Mongondow Dalam Angka merupakan publikasi tahunan Badan Pusat Statistik Kabupaten Bolaang Mongondow yang komprehensif. Publikasi ini menyajikan beraneka jenis data dari berbagai bidang serta dilengkapi dengan ulasan deskriptif dan penjelasan teknis dari bidang-bidang yang bersangkutan. Seluruh informasi dalam publikasi ini disajikan dalam dua bahasa, bahasa Indonesia dan bahasa Inggris. Buku ini dimaksud untuk memberi gambaran umum tentang keadaan geografi, ciri dan keadaan sosial ekonomi penduduk, serta kondisi sosial dan perekonomian di Kabupaten Bolaang Mongondow.

Publikasi Kabupaten Bolaang Mongondow Dalam Angka 2020 merupakan lanjutan dari publikasi tahun sebelumnya, sebagian besar tabel-tabel menyajikan data tahun 2019. Dalam hal data tahun terakhir belum tersedia, maka yang disajikan adalah angka perkiraan yang didasarkan atas dokumen-dokumen yang telah masuk dan atau seri data yang ada.

Publikasi ini dapat terwujud berkat kerjasama dan bantuan dari berbagai pihak, baik instansi pemerintah maupun swasta. Kepada semua pihak yang telah memberikan bantuan, disampaikan penghargaan dan ucapan terima kasih yang sebesar-besarnya.

Lolak, April 2020
Kepala BPS
Kabupaten Bolaang Mongondow

Jasni Makalunsenge, M. Si.



PREFACE

Bolaang Mongondow Regency in Figures is a comprehensive publication, published by BPS-Statistics Bolaang Mongondow annually. This publication presents collection of data from various fields with descriptive analysis and technical notes for each sector. This is a bilingual publication, presented in Indonesia Language and in English. The publication is aimed at providing general picture of geografic, socio-economic characteristics of the population as well as social and economic condition of Bolaang Mongondow Regency.

Bolaang Mongondow Regency in Figures 2020, is the continuation of previous publications, with most of tables present the 2019 data. In case the current data are not available from the usual sources, BPS-Statistics Bolaang Mongondow substitutes them with estimated data derived from related documents or from its own time series data.

The release of this comprehensive report has been made possible, due to the assistance and contributions from various government institutions and private organizations. To all who has involved in this preparation of this book, I would like to express my high appreciation and gratitude

*Lolak, April 2020
Head of BPS-Statistics of
Bolaang Mongondow Regency*

Jasni Makalunsenge, M.Si.

DAFTAR ISI / CONTENTS

	Halaman <i>Page</i>
Kata Pengantar/ <i>Preface</i>	vii
Daftar Isi/ <i>Contents</i>	ix
Daftar Tabel/ <i>List of Tables</i>	xi
Daftar Gambar/ <i>List of Figures</i>	xxv
Penjelasan Umum/ <i>Explanatory Notes</i>	xxvii
Daftar Singkatan/ <i>List of Abbreviations</i>	xxix
Statistik Kunci/ <i>Key Statistics</i>	xxxii
1. Geografi dan Iklim/ <i>Geography and Climate</i>	1
2. Pemerintahan/ <i>Government</i>	15
3. Penduduk dan Ketenagakerjaan/ <i>Population and Employment</i>	35
4. Sosial dan Kesejahteraan Rakyat/ <i>Social and Welfare</i>	49
5. Pertanian, Kehutanan, Peternakan, dan Perikanan/ <i>Agriculture, Forestry, Livestock, and Fishery</i>	93
6. Industri, Pertambangan, dan Energi/ <i>Industry, Mining, and Energy</i>	133
7. Pariwisata/ <i>Tourism</i>	143
8. Transportasi dan Komunikasi/ <i>Transportation and Communication</i>	149
9. Perbankan, Koperasi, dan Harga-harga/ <i>Banking, Cooperative, dan Prices</i>	159
10. Pengeluaran Penduduk/ <i>Population Expenditure</i>	163
11. Perdagangan/ <i>Trade</i>	171
12. Sistem Neraca Regional/ <i>System of Regional Accounts</i>	177
13. Perbandingan Antar Kabupaten/Kota/ <i>Regency/Municipal Comparison</i>	197

DAFTAR TABEL/LIST OF TABLES

Halaman
Page

1.	GEOGRAFI DAN IKLIM/GEOGRAPHY AND CLIMATE	
1.1	KEADAAN GEOGRAFI	
	GEOGRAPHY CONDITION	
1.1.1	Luas Daerah dan Jumlah Pulau Menurut Kecamatan di Kabupaten Bolaang Mongondow, 2019 <i>Total Area and Number of Islands by Subdistrict in Bolaang Mongondow Regency, 2019</i>	8
1.1.2	Tinggi Wilayah dan Jarak ke Ibukota Kabupaten/Kota Menurut Kecamatan di Kabupaten Bolaang Mongondow, 2019 <i>Altitude and Distance to the Capital of Regency/Municipality by Subdistrict in Bolaang Mongondow Regency, 2019</i>	10
1.2	KEADAAN IKLIM	
	CLIMATE CONDITION	
1.2.1	Pengamatan Unsur Iklim Menurut Bulan di Stasiun Geofisika Manado, 2019 <i>Observation of Climate Elements By Months at Manado Geophysics Station, 2019</i>	11
2.	PEMERINTAHAN/GOVERNMENT	
2.1	WILAYAH ADMINISTRATIF	
	ADMINISTRATIVE AREA	
2.1.1	Jumlah Desa ¹ /Kelurahan Menurut Kecamatan di Kabupaten Bolaang Mongondow, 2015–2019 <i>Number of Villages¹/Kelurahan by Subdistrict in Bolaang Mongondow Regency, 2015–2019</i>	22
2.2	DEWAN PERWAKILAN RAKYAT DAERAH	
	REGIONAL HOUSE OF REPRESENTATIVE	
2.2.1	Jumlah Anggota Dewan Perwakilan Rakyat Daerah Menurut Partai Politik dan Jenis Kelamin di Kabupaten Bolaang Mongondow, 2019	

	<i>Number of Regional House of Representatives's Members by Political Parties and Sex in Bolaang Mongondow Regency 2019.....</i>	23
--	----------------------------------------------------------------------------------------------------------------------------------	----

2.3 SUMBER DAYA MANUSIA

HUMAN RESOURCES

2.3.1	Jumlah Pegawai Negeri Sipil Menurut Jabatan dan Jenis Kelamin di Kabupaten Bolaang Mongondow, Desember 2018 dan Desember 2019 <i>Number of Civil Servants by Occupation and Sex in Bolaang Mongondow Regency, December 2018 dan December 2019</i>	24
2.3.2	Jumlah Pegawai Negeri Sipil Menurut Tingkat Pendidikan dan Jenis Kelamin di Kabupaten Bolaang Mongondow, Desember 2018 dan Desember 2019 <i>Number of Civil Servants by Educational Level and Sex in Bolaang Mongondow Regency, December 2018 and December 2019.....</i>	26
2.3.3	Jumlah Pegawai Negeri Sipil Menurut Tingkat Kepangkatan dan Jenis Kelamin di Kabupaten Bolaang Mongondow, Desember 2018 dan Desember 2019 <i>Number of Civil Servants by Hierarchy and Sex in Bolaang Mongondow Regency, December 2018 and December 2019.....</i>	28

2.4 KEUANGAN PEMERINTAH

GOVERNMENT FINANCE

2.4.1	Realisasi Pendapatan Pemerintah Kabupaten Bolaang Mongondow Menurut Jenis Pendapatan (ribu rupiah), 2016–2019 <i>Actual Bolaang Mongondow Regency Government Revenues by Kind of Revenues (thousand rupiahs), 2016–2019.....</i>	30
2.4.2	Realisasi Belanja Pemerintah Kabupaten Bolaang Mongondow Menurut Jenis Belanja (ribu rupiah), 2016–2019	

<i>Actual Bolaang Mongondow Regency Government Expenditures by Kind of Expenditures (thousand rupiahs), 2016–2019.....</i>	32
----------------------------------------------------------------------------------------------------------------------------	----

**3. PENDUDUK DAN KETENAGAKERJAAN/
POPULATION AND EMPLOYMENT**

**3.1 PENDUDUK
POPULATION**

3.1.1 Penduduk, Laju Pertumbuhan Penduduk per Tahun, Distribusi Persentase Penduduk, Kepadatan Penduduk, Rasio Jenis Kelamin Penduduk Menurut Kecamatan di Kabupaten Bolaang Mongondow, 2019 <i>Population, Annual Population Growth Rate, Percentage Distribution of Population, Population Density, and Population Sex Ratio by Subdistrict in Bolaang Mongondow Regency, 2019.....</i>	42
----------------------------------------------------------------------------------------------------------------------------------------------------------------------------------------------------------------------------------------------------------------------------------------------------------------------------------------------------------------------------------------------	----

**3.2 KETENAGAKERJAAN
EMPLOYMENT**

3.2.1 Jumlah Penduduk Berumur 15 Tahun Keatas Menurut Jenis Kegiatan Selama Seminggu yang Lalu dan Jenis Kelamin di Kabupaten Bolaang Mongondow, 2019 <i>Population Aged 15 Years and Over by Type of Activity During The Previous Week and Sex in Bolaang Mongondow Regency, 2019.....</i>	45
3.2.2 Penduduk Berumur 15 Tahun ke Atas Menurut Pendidikan Tertinggi yang Ditamatkan dan Jenis Kegiatan Selama Seminggu yang Lalu di Kabupaten Bolaang Mongondow, 2019 <i>Population 15 Years of Age and Over by Educational Attainment and Type of Activity During the Previous Week in Bolaang Mongondow Regency, 2019</i>	46
3.2.3 Penduduk Berumur 15 Tahun Ke Atas yang Bekerja Selama Seminggu yang Lalu Menurut Status Pekerjaan Utama dan Jenis Kelamin di Kabupaten Bolaang Mongondow, 2019 <i>Population 15 Years of Age and Over who Worked During The</i>	

	<i>Previous Week by Main Employment Status and Sex in Bolaang Mongondow Regency, 2019</i>	48
4.	SOSIAL DAN KESEJAHTERAAN RAKYAT/SOCIAL AND WELFARE	
4.1	PENDIDIKAN	
	EDUCATION	
4.1.1	Jumlah Sekolah, Guru, dan Murid Taman Kanak-Kanak (TK) di Bawah Kementerian Pendidikan dan Kebudayaan Menurut Kecamatan di Kabupaten Bolaang Mongondow, 2018/2019 dan 2019/2020 <i>Number of Schools, Teachers, and Pupils in Kindergarten Under The Ministry of Education and Culture by Subdistrict in Bolaang Mongondow Regency, 2018/2019 dan 2019/2020</i>	54
4.1.2	Jumlah Sekolah, Guru, dan Murid Raudatul Athfal (RA) di Bawah Kementerian Agama Menurut Kecamatan di Kabupaten Bolaang Mongondow, 2018/2019 dan 2019/2020 <i>Number of Schools, Teachers, and Pupils in Raudatul Athfal (RA) Under The Ministry of Religious Affairs by Subdistrict in Bolaang Mongondow Regency, 2018/2019 dan 2019/2020</i>	57
4.1.3	Jumlah Sekolah, Guru, dan Murid Sekolah Dasar (SD) di Bawah Kementerian Pendidikan dan Kebudayaan Menurut Kecamatan di Kabupaten Bolaang Mongondow, 2018/2019 dan 2019/2020 <i>Number of Schools, Teachers, and Pupils in Primary Schools Under The Ministry of Education and Culture by Subdistrict in Bolaang Mongondow Regency, 2018/2019 dan 2019/2020</i>	58
4.1.4	Jumlah Sekolah, Guru, dan Murid Madrasah Ibtidaiyah (MI) di Bawah Kementerian Agama Menurut Kecamatan Menurut Kecamatan di Kabupaten Bolaang Mongondow, 2018/2019 dan 2019/2020 <i>Number of Schools, Teachers, and Pupils in Madrasah Ibtidaiyah (MI) Under The Ministry of Religious Affairs by Subdistrict in Bolaang Mongondow Regency, 2018/2019 dan 2019/2020</i>	61
4.1.5	Jumlah Sekolah, Guru, dan Murid Sekolah Menengah Pertama (SMP) di Bawah Kementerian Pendidikan	

	dan Kebudayaan Menurut Kecamatan di Kabupaten Bolaang Mongondow, 2018/2019 dan 2019/2020 <i>Number of Schools, Teachers, and Pupils in Junior High Schools Under The Ministry of Education and Culture by Subdistrict in Bolaang Mongondow Regency, 2018/2019 dan 2019/2020.....</i>	62
4.1.6	Jumlah Sekolah, Guru, dan Murid Madrasah Tsanawiyah (MTs) di Bawah Kementerian Agama Menurut Kecamatan di Kabupaten Bolaang Mongondow, 2018/2019 dan 2019/2020 <i>Number of Schools, Teachers, and Pupils in Madrasah Tsanawiyah (MTs) Under The Ministry of Religious Affairs by Subdistrict in Bolaang Mongondow Regency, 2018/2019 dan 2019/2020.....</i>	65
4.1.7	Jumlah Sekolah, Guru, dan Murid Sekolah Menengah Atas (SMA) di Bawah Kementerian Pendidikan dan Kebudayaan Menurut Kecamatan di Kabupaten Bolaang Mongondow, 2018/2019 dan 2019/2020 <i>Number of Schools, Teachers, and Pupils in Senior High Schools Under The Ministry of Education and Culture by Subdistrict in Bolaang Mongondow Regency, 2018/2019 dan 2019/2020.....</i>	66
4.1.8	Jumlah Sekolah, Guru, dan Murid Sekolah Menengah Kejuruan (SMK) di Bawah Kementerian Pendidikan dan Kebudayaan Menurut Kecamatan di Kabupaten Bolaang Mongondow, 2018/2019 dan 2019/2020 <i>Number of Schools, Teachers, and Pupils in Vocational High Schools Under The Ministry of Education and Culture by Subdistrict in Bolaang Mongondow Regency, 2018/2019 dan 2019/2020.....</i>	69
4.1.9	Jumlah Sekolah, Guru, dan Murid Madrasah Aliyah (MA) di Bawah Kementerian Agama Menurut Kecamatan di Kabupaten Bolaang Mongondow, 2018/2019 dan 2019/2020 <i>Number of Schools, Teachers, and Pupils in Madrasah Aliyah (MA) Under the Ministry of Religious Affairs by Subdistrict in Bolaang Mongondow Regency, 2018/2019 dan 2019/2020.....</i>	70
4.1.10	Jumlah Desa ¹ /Kelurahan yang Memiliki Fasilitas Sekolah Menurut Kecamatan dan Tingkat Pendidikan	

	di Kabupaten Bolaang Mongondow, 2014– 2019 <i>Number of Villages¹/Kelurahan Having Educational Facilities by Subdistrict and Educational Level in Bolaang Mongondow Regency, 2014– 2019</i>	73
4.1.11	Angka Partisipasi Murni (APM) dan Angka Partisipasi Kasar (APK) Menurut Jenjang Pendidikan di Kabupaten Bolaang Mongondow, 2018 dan 2019 <i>Net Participation Rates and Gross Participation Rates by Educational Level in Bolaang Mongondow Regency, 2018 and 2019</i>	78
4.1.12	Persentase Penduduk Berumur 15 Tahun ke Atas yang Melek Huruf Menurut Kelompok Umur di Kabupaten Bolaang Mongondow, 2018 dan 2019 <i>Percentage of Literate People Aged 15 Years and Over by Age Group in Bolaang Mongondow Regency, 2018 and 2019</i>	79
4.2	KESEHATAN	
	HEALTH	
4.2.1	Jumlah Desa ¹ /Kelurahan Yang Memiliki Sarana Kesehatan Menurut Kecamatan di Kabupaten Bolaang Mongondow, 2014–2019 <i>Number of Villages¹/Kelurahan Having Health Facilities by Subdistrict in Bolaang Mongondow Regency, 2014–2019</i>	80
4.3	AGAMA DAN SOSIAL LAINNYA	
	RELIGION AND OTHER SOCIAL AFFAIRS	
4.3.1	Jumlah Penduduk Menurut Kecamatan dan Agama yang Dianut di Kabupaten Bolaang Mongondow, 2019 <i>Population by Subdistrict and Religion in Bolaang Mongondow Regency, 2019</i>	86
4.3.2	Jumlah Tempat Peribadatan Menurut Kecamatan di Kabupaten Bolaang Mongondow, 2019 <i>Number of Places of Worship by Subdistrict in Bolaang Mongondow Regency, 2019</i>	87
4.3.3	Jumlah Desa ¹ /Kelurahan yang Mengalami Bencana Alam ² Menurut Kecamatan di Kabupaten Bolaang Mongondow, 2011–2018 <i>Number of Villages¹/Kelurahan that Had Natural Disaster² by Subdistrict in Bolaang Mongondow Regency, 2011–2018</i>	88

4.4 KEMISKINAN

POVERTY

4.4.1	Garis Kemiskinan, Jumlah, dan Persentase Penduduk Miskin di Kabupaten Bolaang Mongondow, 2012–2019 Poverty Line, Number, and Percentage of Poor People in Bolaang Mongondow Regency, 2012–2019	91
4.4.2	Indeks Kedalaman Kemiskinan dan Indeks Keparahan Kemiskinan di Kabupaten Bolaang Mongondow, 2012–2019 Poverty Gap Index and Poverty Severity Index in Bolaang Mongondow Regency, 2012–2019	92

**5. PERTANIAN, KEHUTANAN, PETERNAKAN, DAN PERIKANAN/
AGRICULTURE, FORESTRY, LIVESTOCK, AND FISHERY**

5.1 HORTIKULTURA

HORTICULTURE

5.1.1	Luas Panen Tanaman Sayuran Menurut Kecamatan dan Jenis Tanaman di Kabupaten Bolaang Mongondow (ha), 2018 dan 2019 <i>Harvested Area of Vegetables by Subdistrict and Kind of Plant in Bolaang Mongondow Regency (ha), 2018 and 2019</i>	98
5.1.2	Produksi Tanaman Sayuran Menurut Kecamatan dan Jenis Tanaman di Kabupaten Bolaang Mongondow (ton), 2018 dan 2019 <i>Production of Vegetables by Subdistrict and Kind of Plant in Bolaang Mongondow Regency (ton), 2018 dan 2019</i>	101
5.1.3	Luas Panen Tanaman Sayuran dan Buah-buahan Semusim Menurut Jenis Tanaman di Kabupaten Bolaang Mongondow (ha), 2016–2019 <i>Harvested Area of Seasonal Vegetables and Fruits by Kind of Plant in Bolaang Mongondow Regency (ha), 2016–2019</i>	104
5.1.4	Produksi Tanaman Sayuran dan Buah-buahan Semusim Menurut Jenis Tanaman di Kabupaten Bolaang Mongondow (ton), 2016–2019 <i>Production of Seasonal Vegetables and Fruits by Kind of Plant in Bolaang Mongondow Regency (ha), 2016–2019</i>	105
5.1.5	Luas Panen Tanaman Biofarmaka Menurut Kecamatan dan Jenis Tanaman di Kabupaten Bolaang Mongondow (m ²), 2018 dan 2019	

	<i>Harvested Area of Medicinal Plants by Subdistrict and Kind of Plant in Bolaang Mongondow Regency (m²) 2018 and 2019</i>	106
5.1.6	Produksi Tanaman Biofarmaka Menurut Kecamatan dan Jenis Tanaman di Kabupaten Bolaang Mongondow (kg), 2018 and 2019 <i>Production of Medicinal Plants by Subdistrict and Kind of Plant in Bolaang Mongondow Regency (kg), 2018 and 2019</i>	108
5.1.7	Luas Panen Tanaman Biofarmaka Menurut Jenis Tanaman di Kabupaten Bolaang Mongondow (m ²), 2016–2019 <i>Harvested Area of Medicinal Plants by Kind of Plant in Bolaang Mongondow Regency (m²), 2016–2019</i>	110
5.1.8	Produksi Tanaman Biofarmaka Menurut Jenis Tanaman di Kabupaten Bolaang Mongondow (kg), 2016–2019 <i>Production of Medicinal Plants by Kind of Plant in Bolaang Mongondow Regency (kg), 2016–2019</i>	111
5.1.9	Luas Panen Tanaman Hias Menurut Kecamatan dan Jenis Tanaman di Kabupaten Bolaang Mongondow (m ²), 2018 and 2019 <i>Harvested Area of Ornamental Plants by Subdistrict and Kind of Plant in Bolaang Mongondow Regency (m²), 2018 and 2019</i>	112
5.1.10	Produksi Tanaman Hias Menurut Kecamatan dan Jenis Tanaman di Kabupaten Bolaang Mongondow (tangkai), 2018 and 2019 <i>Production of Ornamental Plants by Subdistrict and Kind of Plant in Bolaang Mongondow Regency (stalks), 2018 and 2019</i>	114
5.1.11	Luas Panen Tanaman Hias Menurut Jenis Tanaman di Kabupaten Bolaang Mongondow (m ²), 2016–2019 <i>Harvested Area of Ornamental Plants by Kind of Plant in Bolaang Mongondow Regency (m²), 2016–2019</i>	116
5.1.12	Produksi Tanaman Hias Menurut Jenis Tanaman di Kabupaten Bolaang Mongondow (tangkai), 2016–2019 <i>Production of Ornamental Plants by Kind of Plant n Bolaang Mongondow Regency (stalks), 2016–2019</i>	118
5.1.13	Produksi Buah-buahan Menurut Kecamatan dan Jenis Tanaman di Kabupaten Bolaang Mongondow (ton), 2018 and 2019 <i>Production of Fruits by Subdistrict and Kind of Plant in Bolaang</i>	

	Halaman Page
<i>Mongondow Regency (ton), 2018 and 2019</i>	120
5.1.14 Produksi Buah–Buahan dan Sayuran Tahunan Menurut Jenis Tanaman (ton) di Kabupaten Bolaang Mongondow, 2016–2019 <i>Production of Annual Fruits and Vegetables by Kind of Plant in Bolaang Mongondow Regency (ton), 2016–2019</i>	123
5.2 PERKEBUNAN	
<i>ESTATE CROPS</i>	
5.2.1 Luas Areal Tanaman Perkebunan Menurut Kecamatan dan Jenis Tanaman di Kabupaten Bolaang Mongondow (ha), 2018 dan 2019 <i>Planted Area of Estate Crops by Subdistrict and Type of Crops in Bolaang Mongondow Regency (ha), 2018 dan 2019</i>	124
5.2.2 Produksi Perkebunan Menurut Kecamatan dan Jenis Tanaman di Kabupaten Bolaang Mongondow (ton), 2018 dan 2019 <i>Production of Estate by Subdistrict and Type of Crops in Bolaang Mongondow Regency (ton), 2018 and 2019</i>	128
6. INDUSTRI, PERTAMBANGAN, DAN ENERGI/ INDUSTRY, MINING, AND ENERGY	
6.1 Daya Terpasang, Produksi, dan Distribusi Listrik PT. PLN (Persero) pada Cabang/Ranting PLN Menurut Kecamatan di Kabupaten Bolaang Mongondow, 2019 <i>Installed Electricity Power, Production, and Distribution of PT. PLN (Persero) at PLN Branch by Subdistrict in Bolaang Mongondow Regency, 2019</i>	139
6.2 Jumlah Pelanggan Listrik Menurut Kecamatan di Kabupaten Bolaang Mongondow, 2015–2019 <i>Number of Electricity Customers by Subdistrict in Bolaang Mongondow Regency, 2015–2019</i>	140

6.3	Jumlah Pelanggan dan Air yang Disalurkan Menurut Kecamatan di Kabupaten Bolaang Mongondow, 2019 <i>Number of Customers and Distributed Water by Subdistrict in Bolaang Mongondow Regency, 2019</i>	141
7.	PARIWISATA/TOURISM	
7.1	Jumlah Rumah Makan/Restoran Menurut Kecamatan di Kabupaten Bolaang Mongondow, 2016–2019 <i>Number of Restaurants by Subdistrict in Bolaang Mongondow Regency, 2016–2019</i>	148
8.	TRANSPORTASI DAN KOMUNIKASI/ TRANSPORTATION AND COMMUNICATION	
8.1	TRANSPORTASI TRANSPORTATION	
8.1.1	Panjang Jalan Menurut Tingkat Kewenangan Pemerintahan di Kabupaten Bolaang Mongondow (km), 2017–2019 <i>Length of Roads by Level of Government Authority in Bolaang Mongondow Regency (km), 2017–2019</i>	154
8.1.2	Panjang Jalan Menurut Jenis Permukaan Jalan di Kabupaten Bolaang Mongondow (km), 2017–2019 <i>Length of Roads by Type of Road Surface in Bolaang Mongondow Regency (km), 2017–2019</i>	155
8.1.3	Panjang Jalan Menurut Kondisi Jalan di Kabupaten Bolaang Mongondow (km), 2017–2019 <i>Length of Roads by Condition of Roads in Bolaang Mongondow Regency (km), 2017–2019</i>	156
8.2	KOMUNIKASI COMMUNICATION	
8.2.1	Jumlah Kantor Pos Pembantu Menurut Kecamatan di Kabupaten Bolaang Mongondow, 2016–2019 <i>Number of Post Offices Subsidiaries by Subdistrict in Bolaang Mongondow Regency, 2016–2019</i>	157

**9. PERBANKAN, KOPERASI, DAN HARGA-HARGA/
BANKING, COOPERATIVE, AND PRICES**

9.1	Jumlah Koperasi Aktif Menurut Kecamatan di Kabupaten Bolaang Mongondow, 2016–2019 <i>Number of Active Cooperative by Subdistrict in Bolaang Mongondow Regency, 2016–2019</i>	161
9.2	Jumlah Koperasi Menurut Jenis Koperasi dan Kecamatan di Kabupaten Bolaang Mongondow, 2019 <i>Number of Cooperative by Kind of Cooperative and Subdistrict in Bolaang Mongondow Regency, 2019</i>	162

10. PENGELUARAN PENDUDUK/POPULATION EXPENDITURE

10.1	Rata-rata Pengeluaran per Kapita Sebulan Menurut Kelompok Komoditas (rupiah) di Kabupaten Bolaang Mongondow, 2018 dan 2019 <i>Monthly Average Expenditure per Capita by Commodity Group (rupiahs) in Bolaang Mongondow Regency, 2018 and 2019</i>	168
10.2	Persentase Pengeluaran per Kapita Sebulan Menurut Kelompok Komoditas di Kabupaten Bolaang Mongondow, 2018 dan 2019 <i>Percentage of Monthly Expenditure per Capita by Commodity Group in Bolaang Mongondow Regency, 2018 and 2019</i>	169
10.3	Persentase Penduduk Menurut Golongan Pengeluaran Per Kapita Sebulan di Kabupaten Bolaang Mongondow, 2018 dan 2019 <i>Percentage of Population by Per Capita Spending Group a Month in Bolaang Mongondow Regency, 2018 and 2019</i>	170

11. PERDAGANGAN/TRADE

11.1	Jumlah Sarana Perdagangan Menurut Jenisnya di Kabupaten Bolaang Mongondow, 2016–2019 <i>Number of Trading Facilities by Type of Facility in Bolaang Mongondow Regency, 2016–2019</i>	176
------	-----------------------------------------------------------------------------------------------------------------------------------------------------------------------------------------------	-----

12. SISTEM NERACA REGIONAL/SYSTEM OF REGIONAL ACCOUNTS

12.1.	Produk Domestik Regional Bruto Atas Dasar Harga Berlaku Menurut Lapangan Usaha di Kabupaten Bolaang Mongondow (miliar rupiah), 2015–2019 <i>Gross Regional Domestic Product at Current Market Prices by Industry in Bolaang Mongondow Regency (billion rupiahs), 2015–2019</i>	187
12.2	Produk Domestik Regional Bruto Atas Dasar Harga Konstan 2010 Menurut Lapangan Usaha di Kabupaten Bolaang Mongondow (miliar rupiah), 2015–2019 <i>Gross Regional Domestic Product at 2010 Constant Market Prices by Industry in Bolaang Mongondow Regency (billion rupiahs), 2015–2019</i>	189
12.3	Distribusi Persentase Produk Domestik Regional Bruto Atas Dasar Harga Berlaku Menurut Lapangan Usaha di Kabupaten Bolaang Mongondow, 2015–2019 <i>Percentage Distribution of Gross Regional Domestic Product at Current Market Prices by Industry in Bolaang Mongondow Regency, 2015–2019</i>	191
12.4	Laju Pertumbuhan Produk Domestik Regional Bruto Atas Dasar Harga Konstan 2010 Menurut Lapangan Usaha di Kabupaten Bolaang Mongondow (persen), 2016–2019 <i>Growth Rate of Gross Regional Domestic Product at 2010 Constant Market Prices by Industry in Bolaang Mongondow Regency (percent), 2016–2019</i>	193
12.5	Produk Domestik Regional Bruto Atas Dasar Harga Berlaku Menurut Jenis Pengeluaran di Kabupaten Bolaang Mongondow (miliar rupiah), 2015–2019 <i>Gross Regional Domestic Product at Current Market Prices by Type of Expenditure in Bolaang Mongondow Regency (billion rupiahs), 2015–2019</i>	195
12.6	Produk Domestik Regional Bruto Atas Dasar Harga Konstan 2010 Menurut Jenis Pengeluaran di Kabupaten Bolaang Mongondow (miliar rupiah), 2015–2019 <i>Gross Regional Domestic Product at 2010 Constant Market Prices by Type of Expenditure in Bolaang Mongondow Regency (billion</i>	

rupiahs), 2015–2019..... 196

**13. PERBANDINGAN ANTAR KABUPATEN/
KOTA/ REGENCY/MUNICIPAL COMPARISON**

13.1	Jumlah Penduduk Menurut Kabupaten/Kota di Provinsi Sulawesi Utara (ribu), 2015–2019 <i>Population by Regency/Municipality in North Sulawesi Province (thousand), 2015–2019.....</i>	201
13.2	Laju Pertumbuhan Produk Domestik Regional Bruto Atas Dasar Harga Konstan 2010 Menurut Kabupaten/ Kota di Provinsi Sulawesi Utara (persen), 2015–2019 <i>Rate of Growth of Gross Regional Domestic Products at Constant 2010 Prices by Regency/Municipality in North Sulawesi Province (percent), 2015–2019.....</i>	202
13.3	Jumlah Penduduk Miskin Menurut Kabupaten/ Kota di Provinsi Sulawesi Utara (ribu), 2015–2019 <i>Number of Poor Population by Regency/Municipality in North Sulawesi Province (thousand), 2015–2019.....</i>	203
13.4	Indeks Pembangunan Manusia Menurut Kabupaten/ Kota di Provinsi Sulawesi Utara, 2015–2019 <i>Human Development Index by Regency/Municipality in North Sulawesi Province, 2015–2019.....</i>	204

DAFTAR GAMBAR/LIST OF FIGURES

	Halaman Page
1.1 Luas Daerah menurut Kecamatan (%), 2019 <i>Area of Subdistrict (%), 2019</i>	6
1.2 Jumlah Curah Hujan (mm), 2019 <i>Number of Precipitation (mm), 2019</i>	7
2.1 Jumlah Pegawai Negeri Sipil Menurut Tingkat Pendidikan, 2019 <i>Number of Civil Servants by Educational Level, 2019</i>	21
3.1 Persentase Penduduk menurut Kecamatan (%), 2019 <i>Percentage Distribution of Population by Subdistrict (%), 2019</i>	41
4.1 Jumlah Desa/Kelurahan yang Memiliki Fasilitas Sekolah menurut Kecamatan (%), 2019 <i>Number of Villages Having Educational Facilities by Subdistrict (%), 2019</i>	53
5.1 Produksi Tanaman Sayuran (kuintal), 2019 <i>Production of Vegetables (quintal), 2019</i>	97
6.1 Produksi Listrik PT PLN (Persero) pada Cabang/Ranting PLN, 2019 <i>Production of PT PLN (Persero) at PLN Branch, 2014 - 2019</i>	138
7.1 Jumlah Rumah Makan/Restoran menurut Kecamatan, 2019 <i>Number of Restaurants by Subdistrict, 2019</i>	147
8.1 Panjang Jalan Menurut Permukaan Jalan (km), 2019 <i>Length of Roads by Type of Road Surface (km), 2019</i>	153
10.1 Persentase Penduduk Menurut Golongan Pengeluaran Per Kapita Sebulan, 2019 <i>Percentage of Population by Per Capita Spending Group in a Month, 2019</i>	167
11.1 Jumlah Sarana Perdagangan Menurut Jenisnya, 2016 - 2019 <i>Number of Trading Facilities by Type of Facility, 2016 - 2019</i>	175
12.1 Produk Domestik Regional Bruto Atas Dasar Harga Konstan 2010 Menurut Lapangan Usaha di Kabupaten Bolaang Mongondow (miliar rupiah), 2015 - 2019	

*Gross Regional Domestic Product at 2010 Constant Market Prices by Industry
in Bolaang Mongondow Regency (billion rupiah), 2015 - 2019* 186

<https://bolmongkab.bps.go.id>

PENJELASAN UMUM/EXPLANATORY NOTES

Tanda-tanda, satuan-satuan, dan lain-lainnya yang digunakan dalam publikasi ini adalah sebagai berikut:

Symbols, measurement units, and acronyms which are used in this publication, are as follows:

1. TANDA-TANDA/SYMBOLS

Data tidak tersedia/Data not available	: ...
Tidak ada atau nol /Null or zero	: -
Data dapat diabaikan/Data negligible	: 0
Tanda decimal/Decimal point	: ,
Data tidak dapat ditampilkan/Not applicable	: NA
Angka estimasi/Estimated figures	: e
Angka diperbaiki/Revised figures	: r
Angka sementara/Preliminary figures	: x
Angka sangat sementara/Very preliminary figures	: xx
Angka sangat sangat sementara/Very very preliminary figures	: xxx

2. SATUAN/UNITS

barel/barrel	: 158,99 liter/litres = 1/6,2898 m ³
hektar (ha)/hectare (ha)	: 10 000 m ²
kilometer (km)/kilometres (km)	: 1 000 meter/meters (m)
knot/knot	: 1,8523 km/jam (km/hour)
kuintal/quintal	: 100 kg
KWh	: 1 000 Watt hour
MWh	: 1 000 KWh
liter (untuk beras)/litre (for rice)	: 0,80 kg
MMSCF	: 1/35,3 m ³
metrik ton (m.ton)/metric ton (m. ton)	: 0,98421 long ton = 1 000 kg
ons/ounce	: 28,31 gram/grams
ton	: 1 000 kg

Satuan lain: buah, dus, butir, helai/lembar, kaleng, batang, pulsa, ton kilometer (ton-km), jam, menit, persen (%).

Other units: unit, pack, pieces, sheet, tin, pulse, ton-kilometres(ton-km), hour, minute, percent (%).

Perbedaan angka di belakang koma disebabkan oleh pembulatan angka.

The difference in decimal numbers is caused by rounding.

DAFTAR SINGKATAN/ LIST OF ABBREVIATIONS

SI	: Stasiun Iklim
SIMPK	: Stasiun Meteorologi Pertanian Khusus
t.t	: Tempat tidur
BCG	: Bacillus Calmette Guerin
DPT	: Difteri, Pertusis, Tetanus
TT	: Tetanus Toxoid
IOT	: Industri Obat Tradisional/ <i>Traditional Medicine Industry</i>
IKOT	: Industri Kecil Obat Tradisional/ <i>Traditional Medicine Small</i>
Alkes	: Alat kesehatan/ <i>Health Kits</i>
PKRT	: Perbekalan Kesehatan Rumah tangga/ <i>Household Health Logistics</i>
Kompl	: Komplemen/ <i>Complement</i>
IRTP	: Industri Pangan Produksi Rumah Tangga/ <i>Foods Home Industry</i>
PBF	: Pedagang Besar Farmasi/ <i>Pharmacy Whole-seller</i>
GFK	: Gudang Farmasi Kab/Kota/Regency/ <i>Municipality Pharmacy Warehouse</i>
RB	: Rumah Bersalin/ <i>Delivery House</i>
Pustu	: Puskesmas pembantu/ <i>Auxiliary Public Health Center</i>
BP	: Balai Pengobatan/ <i>Polyclinic</i>
TPS	: Tempat Pembuangan Sementara / <i>landfill</i>
Jamkesmas	: Jaminan kesehatan masyarakat miskin/ <i>Poor public health insurance</i>
PJKMU	: Program Jaminan Kesehatan Masyarakat Umum
SIUP	: Surat Ijin Usaha Perdagangan/ <i>Trading Permission Letter</i>
TDP	: Tanda Daftar Perusahaan/ <i>Company Registration Identity</i>
API	: Angka Pengenal Importir/ <i>Importer's Identity Number</i>

Statistik Kunci, 2017–2019 Key Statistics, 2017–2019

Rincian/Description	Satuan/Unit	2017	2018	2019
(1)	(2)	(3)	(4)	(5)
SOSIAL/SOCIAL				
Penduduk ¹ /Population ¹	juta/million	261,9	265,0	265,0
Laju Pertumbuhan Penduduk ¹ /Population Growth ¹	%	1,23	1,19	1,19
Angka Harapan Hidup ^{1-e} /Life Expectancy Rate ¹	tahun/years	71,1	71,2	71,2
Angka Melek Huruf Usia 15+/ <i>Literacy Rate Aged 15+</i>	%	95,5	95,7	95,7
Tingkat Partisipasi Angkatan Kerja -TPAK ^{2,3} <i>Labour Force Participation Rate-LFPR^{2,3}</i>	%	66,7	67,3	67,3
Tingkat Pengangguran Terbuka-TPT ² <i>Unemployment Rate-UR²</i>	%	5,5 ⁴	5,3 ⁴	5,3 ⁴
Penduduk Miskin ⁵ /Poor People ⁴	juta/million	27,8	25,9	25,9
Persentase Penduduk Miskin ⁴ <i>Percentage of Poor People⁴</i>	%	10,6	9,8	9,8
Indeks Pembangunan Manusia-IPM ⁵ <i>Human Development Index⁵</i>	–	70,8	71,4	71,4
EKONOMI/ECONOMIC				
Produk Domestik Regional Bruto (PDRB) Harga Berlaku ⁶ <i>Gross Regional Domestic Bruto (GRDP) at Current Price⁶</i>	triliun rupiah <i>trillion rupiahs</i>	13 587,2 ^x	14 837,4 ^{xx}	14 837,4 ^{xx}
Laju Pertumbuhan Ekonomi ⁸ /Economic Growth ⁷	%	5,1 ^x	5,2 ^{xx}	5,2 ^{xx}
PDRB Per Kapita Harga Berlaku ^{6,8} <i>Per Capita of GRDP at Current Price^{6,8}</i>	juta rupiah <i>million rupiahs</i>	51,9 ^x	56,0 ^{xx}	56,0 ^{xx}

- Catatan/Notes: ¹ Hasil proyeksi penduduk Indonesia 2010–2035 (pertengahan tahun/Juni)/*The result of Indonesia population prjection 2010–2035 (mid year/June)*
- ² Kondisi Agustus/Condition at August
- ³ Menggunakan penimbang hasil proyeksi penduduk tahun 2010–2035/Weighted by the 2010–2035 population projection
- ⁴ Kondisi Maret/Condition at March
- ⁵ Sejak tahun 2010, IPM dihitung dengan metode baru. Komponen IPM metode baru adalah angka harapan hidup saat lahir, harapan lama sekolah, rata-rata lama sekolah, dan pengeluaran per kapita/*Since 2010, HDI was calculated using new method. New HDI component are life expectancy at birth, expected years of schooling, means years of schooling, and expenditure per capita*
- ⁶ Mulai tahun 2010 mengadopsi System of National Account 2008 (SNA 2008)/*Since 2010 is in line with System of National Account 2008 (SNA 2008)*
- ⁷ Menggunakan tahun dasar 2010 (2010=100)/*Using 2010 base year (2010=100)*
- ⁸ Menggunakan proyeksi penduduk berdasarkan hasil SP2010/*Using population projection based on SP2010*

1

GEOGRAFI DAN IKLIM

Geography and Climate

Luas Wilayah

3.517,47 km²

Wilayah terluas adalah Kec. Sangtombolang dengan 776,31 km².



Passi Timur

Kecamatan dengan wilayah tertinggi yang mencapai 630 mdpl.



524mm

Curah hujan tahun 2019 tertinggi, yang terjadi di bulan Januari.

4 Total Pulau

Dengan rincian masing-masing 2 pulau di Kec. Lolak dan Kec. Sangtombolang.

PENJELASAN TEKNIS

1. Secara astronomis, Kabupaten Bolaang Mongondow terletak $00^{\circ}15'46''$ - $01^{\circ}15'38''$ Lintang Utara dan antara $123^{\circ}07'26''$ - $124^{\circ}41'46''$ Bujur Timur.
2. Berdasarkan posisi geografisnya, Kabupaten Bolaang Mongondow merupakan salah satu kabupaten yang terletak di Provinsi Sulawesi Utara dan memiliki batas-batas: Utara - Laut Sulawesi; Selatan -Kabupaten Bolaang Mongondow Selatan dan Kabupaten Bolaang Mongondow Timur; Barat -Kabupaten Bolaang Mongondow Utara; dan Timur-Kabupaten Minahasa Selatan dan Kabupaten Minahasa Tenggara.
3. Kabupaten Bolaang Mongondow secara administratif terbagi dalam 15 kecamatan dan 202 desa/kelurahan. Luas wilayahnya mencapai 3.517,47 Km².
4. Kecamatan Sang Tombolang merupakan kecamatan terluas, yaitu dengan luas wilayah mencapai 776,31 Km² atau 22,14 persen dari total wilayah Bolaang Mongondow.

TECHNICAL NOTES

1. *Astronomically, Bolaang Mongondow is located between $00^{\circ}15'46''$ - $01^{\circ}15'38''$ North latitude and between $123^{\circ}07'26''$ - $124^{\circ}41'46''$ East longitude.*
2. *In term of geographic position, Bolaang Mongondow Regency is one of regency in Sulawesi Utara province and has boundaries as follows: North - Sulawesi sea; South - Bolaang Mongondow Selatan Regency and Bolaang Mongondow Timur Regency; West - Bolaang Mongondow Utara Regency; and East - Minahasa Selatan Regency and Minahasa Tenggara Regency.*
3. *Administratively, Bolaang Mongondow Regency divided into 15 Subdistricts and 202 rurals/urbans. The total area was 3.517,47 Km².*
4. *Sang Tombolang Subdistrict was the largest Subdistrict, was 776,31 Km² or about 22,14 percent from total area of Bolaang Mongondow Regency.*

ULASAN

Bolaang Mongondow merupakan dataran rendah dengan ketinggian rata-rata 202 meter diatas permukaan laut, terletak pada posisi 00°15'46" - 01°15'38" Lintang Utara dan 123°07'26" - 124°41'46" bujur Timur. Luas wilayah Bolaang Mongondow, adalah berupa daratan seluas 3.517,47 Km2.

Wilayah administrasi Kabupaten Bolaang Mongondow terdiri dari 15 kecamatan, dengan luas masing masing kabupaten/kota, yaitu: Dumoga Barat dan Dumoga Tengah 375,44 Km2, Dumoga Utara dan Dumoga Tenggara 364,21 Km2, Dumoga Timur dan Dumoga 539,93 km2, Lolayan 297,00 Km2, Passi Barat 95,46 Km2, Passi Timur 86,35 Km2, Bilalang 60,93 Km2, Poigar 322,84 Km2, Bolaang 148,03 Km2, Bolaang Timur 65,20 Km2, Lolak 374,54 Km2, dan Sangtombolang 776,31 Km2.

Jarak Ibukota Kabupaten ke masing-masing ibukota kecamatan:

1. Lolak - Doloduo: 110 Km.
2. Lolak - Ibolian: 87 Km.
3. Lolak - Mopuya Utara: 100km.
4. Lolak - Konarom: 88 Km.
5. Lolak - Modomang: 89 Km.
6. Lolak - Pusian: 79 Km.
7. Lolak - Tungoi: 62 Km.
8. Lolak - Passi: 64 Km.
9. Lolak - Pangian: 67 Km.
10. Lolak - Bilalang IV: 69 Km.
11. Lolak - Poigar: 49 Km.
12. Lolak - Kel. Inobonto: 19 Km.
13. Lolak - Tadoy: 21 Km.

DESCRIPTION

Bolaang Mongondow is an area with average high around 202 meters of sea surface, it is located between 00°15'46" - 01°15'38" north latitude and 123°07'26" - 124°41'46" east longitude. Bolaang Mongondow Regency area is shaped in land by 3.517,47 Km2. Bolaang Mongondow was divided into fifteen Subdistricts with each area, Dumoga Barat and Dumoga Tengah 375,44 Km, Dumoga Utara and Dumoga Tenggara 364,21 Km2, Dumoga Timur dan Dumoga 539,93 Km2, Lolayan 297,00 Km2, Passi Barat 95,46 Km2, Passi Timur 86,35 Km2, Bilalang 60,93 Km2, Poigar 322,84 Km2, Bolaang 148,03 Km2, Bolaang Timur 65,20 Km2, Lolak 374,54 Km2, Sangtombolang 776,31 Km2.

Distance between the Regency Capital and each Capital of Subdistricts:

1. Lolak - Doloduo: 110 Km.
2. Lolak - Ibolian: 87 Km.
3. Lolak - Mopuya Utara: 100km.
4. Lolak - Konarom: 88 Km.
5. Lolak - Modomang: 89 Km.
6. Lolak - Pusian: 79 Km.
7. Lolak - Tungoi: 62 Km.
8. Lolak - Passi: 64 Km.
9. Lolak - Pangian: 67 Km.
10. Lolak - Bilalang IV: 69 Km.
11. Lolak - Poigar: 49 Km.
12. Lolak - Kel. Inobonto: 19 Km.
13. Lolak - Tadoy: 21 Km.
14. Lolak - Lolak: 3 Km.
15. Lolak - Maelang: 34 Km.

Territorial Boundaries of Bolaang Mongondow Regency in northern area bordered by Sulawesi Sea, eastern

14. Lolak - Lolak: 3 Km.
 15. Lolak - Maelang: 34 Km.

Wilayah Kabupaten Bolaang Mongondow bagian utara berbatasan dengan Laut Sulawesi, bagian timur berbatasan dengan Kabupaten Minahasa Selatan dan Kabupaten Minahasa Tenggara, bagian selatan berbatasan dengan Kabupaten Bolaang Mongondow Selatan, dan bagian barat berbatasan dengan Kabupaten Bolaang Mongondow Utara.

Kondisi cuaca di 2019 cukup bervariasi. Tercatat terjadi hujan yang paling tinggi mencapai 27 hari dengan curah hujan 524 mm yang terjadi di bulan Januari, yang mana juga merupakan curah hujan tertinggi pada tahun yang sama.

area border on Minahasa Selatan Regency dan Minahasa Tenggara Regency, southern area border on Bolaang Mongondow Selatan Regency, and western area bordered by Bolaang Mongondow Utara Regency.

Weather condition in 2019 was quite vary. January was the month with highest rainy days with 27 days of raining and precipitation 520 mm, which was also the highest precipitation of the year.

Gambar 1.1 Luas Daerah menurut Kecamatan (%), 2019
Figures 1.1 Area of Subdistrict (%), 2019

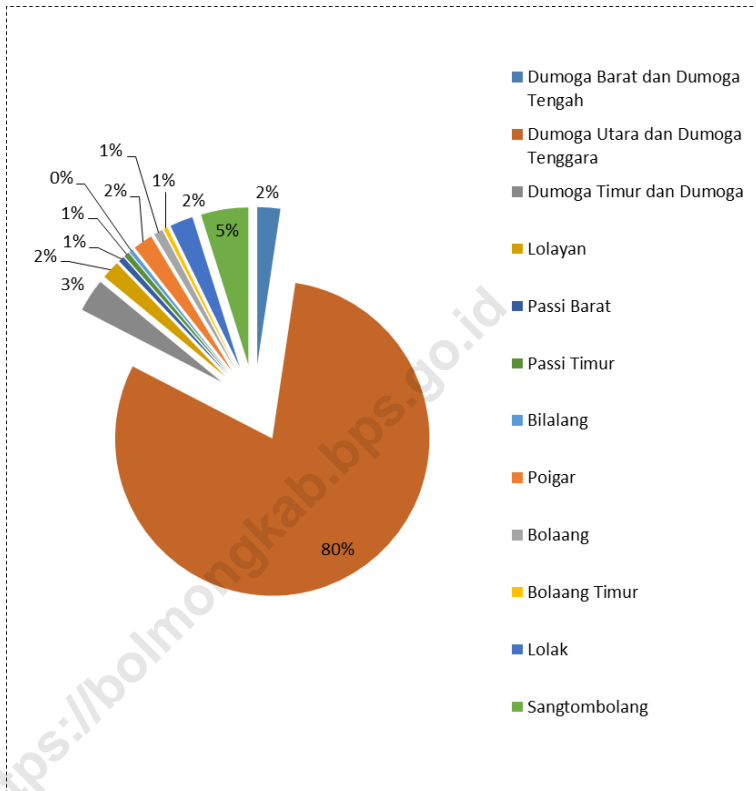

Sumber/Source : data Tahun 2017 Badan Pertanahan Nasional Kabupaten Bolaang Mongondow / from National Land Board of Bolaang Mongondow Regency in 2017

Gambar
Figures 1.2

Jumlah Curah Hujan (mm), 2019
Number of Precipitation (mm), 2019

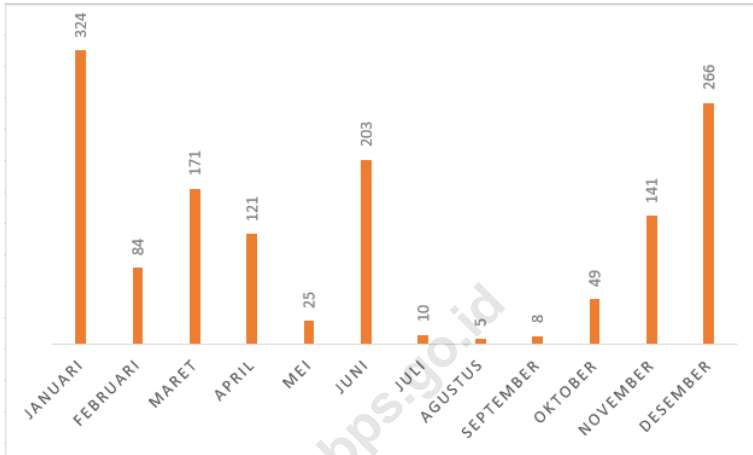

Sumber/Source: Badan Meteorologi, Klimatologi, dan Geofisika Stasiun Geofisika Manado/Meteorological, Climatological, and Geophysical Agency of Manado Geophysics Station

1.1 KEADAAN GEOGRAFI GEOGRAPHY CONDITION

Tabel 1.1.1 **Luas Daerah dan Jumlah Pulau Menurut Kecamatan di Kabupaten Bolaang Mongondow, 2019**
Table 1.1.1 **Total Area and Number of Islands by Subdistrict in Bolaang Mongondow Regency, 2019**

Kecamatan <i>Subdistrict</i>	Ibukota Kecamatan <i>Capital of Subdistrict</i>	Luas <i>Total Area</i> (km ² /sq.km)
(1)	(2)	(3)
Dumoga Barat	Doloduo	375,44
Dumoga Tengah	Ibolian	*
Dumoga Utara	Mopuya Utara	364,21
Dumoga Tenggara	Konarom	*
Dumoga Timur	Modomang	539,93
Dumoga	Pusian	*
Lolayan	Tungoi	297,00
Passi Barat	Passi	95,46
Passi Timur	Pangian	86,35
Bilalang	Bilalang IV	60,93
Poigar	Poigar	322,84
Bolaang	Kelurahan Inobonto	148,03
Bolaang Timur	Tadoy	65,20
Lolak	Lolak	374,54
Sangtombolang	Maelang	776,31
Bolaang Mongondow		3 506,24

Lanjutan Tabel/*Continued Table* 1.1.1

Kecamatan <i>Subdistrict</i>	Persentase terhadap Luas Kabupaten <i>Percentage to Regency Area</i>	Jumlah Pulau <i>Number of Islands</i>
(1)	(4)	(5)
Dumoga Barat	10,71	-
Dumoga Tengah	*	-
Dumoga Utara	10,39	-
Dumoga Tenggara	*	-
Dumoga Timur	15,40	-
Dumoga	*	-
Lolayan	8,47	-
Passi Barat	2,72	-
Passi Timur	2,46	-
Bilalang	1,74	-
Poigar	9,21	-
Bolaang	4,22	-
Bolaang Timur	1,86	-
Lolak	10,68	2
Sangtombolang	22,14	2
Bolaang Mongondow	100,00	4

Catatan/*Note*: *Gabungan dengan kecamatan induk/*Merge with the native subdistrict*

Sumber/*Source*: data Tahun 2017 Badan Pertanahan Nasional Kabupaten Bolaang Mongondow / *from National Land Board of Bolaang Mongondow Regency in 2017*

Tabel 1.1.2 **Tinggi Wilayah dan Jarak ke Ibukota Kabupaten Menurut Kecamatan di Kabupaten Bolaang Mongondow, 2019**
Altitude and Distance to the Capital of Regency by Subdistrict in Bolaang Mongondow Regency, 2019

Kecamatan Subdistrict	Tinggi Wilayah (mdpl) Altitude (m a.s.l)	Jarak ke Ibukota Kabupaten Distance to the Capital of Regency
(1)	(2)	(3)
Dumoga Barat	150	110
Dumoga Tengah	150	87
Dumoga Utara	150	100
Dumoga Tenggara	150	88
Dumoga Timur	150	89
Dumoga	150	79
Lolayan	350	62
Passi Barat	450	64
Passi Timur	630	67
Bilalang	500	69
Poigar	1	49
Bolaang	1	19
Bolaang Timur	1	21
Lolak	2	3
Sangtombolang	2	34
Bolaang Mongondow		

Sumber/Source: data Tahun 2017 Badan Pertanahan Nasional Kabupaten Bolaang Mongondow / from National Land Board of Bolaang Mongondow Regency in 2017

1.2 KEADAAN IKLIM CLIMATE CONDITION

Tabel 1.2.1 **Pengamatan Unsur Iklim Menurut Bulan di Stasiun Geofisika Manado, 2019**
Table 1.2.1 **Observation of Climate Elements By Months at Manado Geophysics Station, 2019**

Bulan Month	Suhu/Temperature (°C)			Kelembaban/Humidity (%)		
	Minimum	Rata-rata Average	Maksimum Maximum	Minimum	Rata-rata Average	Maksimum Maximum
(1)	(2)	(3)	(4)	(5)	(6)	(7)
Januari/January
Februari/February
Maret/March
April/April
Mei/May
Juni/June
Juli/July
Agustus/August
September/September
Oktober/October
November/November
Desember/December

Lanjutan Tabel/Continued Table 1.2.1

Bulan Month	Kecepatan Angin (m/det) Wind Velocity (m/sec)			Tekanan Udara/Atmospheric Pressure (mb)		
	Minimum	Rata-rata Average	Maksimum Maximum	Minimum	Rata-rata Average	Maksimum Maximum
(1)	(8)	(9)	(10)	(11)	(12)	(13)
Januari/January
Februari/February
Maret/March
April/April
Mei/May
Juni/June
Juli/July
Agustus/August
September/September
Oktober/October
November/November
Desember/December

Lanjutan Tabel/*Continued Table 1.2.1*

Bulan Month	Jumlah Curah Hujan Number of Precipitation (mm)	Jumlah Hari Hujan (hari) Number of Rainy Days (day)	Penyinaran Matahari Duration of Sunshine (%)
(1)	(14)	(15)	(16)
Januari/ <i>January</i>	524	27	...
Februari/ <i>February</i>	84	17	...
Maret/ <i>March</i>	171	14	...
April/ <i>April</i>	121	11	...
Mei/ <i>May</i>	25	6	...
Juni/ <i>June</i>	203	11	...
Juli/ <i>July</i>	10	4	...
Agustus/ <i>August</i>	5	1	...
September/ <i>September</i>	8	2	...
Oktober/ <i>October</i>	49	10	...
November/ <i>November</i>	141	8	...
Desember/ <i>December</i>	266	14	...

Sumber/*Source*: Badan Meteorologi, Klimatologi, dan Geofisika Stasiun Geofisika Manado/*Meteorological, Climatological, and Geophysical Agency of Manado Geophysics Station*

2

PEMERINTAHAN

Government



202

Total Jumlah
Desa

1.658

Laki-laki



2.434

Perempuan



4.092

Jumlah PNS di
tahun 2019



30

Anggota
DPRD

PENJELASAN TEKNIS

1. Anggota Dewan Perwakilan Rakyat Daerah (DPRD) dipilih melalui pemilihan umum (pemilu) dan dilantik dalam masa jabatan lima tahun.
2. Susunan pemerintahan Republik Indonesia periode 2014–2019 terdiri dari presiden, wakil presiden, lembaga tinggi negara, kementerian, setingkat menteri, dan Lembaga Pemerintahan Non Kementerian (LPNK).
3. Lembaga tinggi negara terdiri dari Majelis Permusyawaratan Rakyat (MPR), Dewan Perwakilan Rakyat (DPR), Badan Pemeriksa Keuangan (BPK), dan Mahkamah Agung (MA), Dewan Perwakilan Daerah (DPD), Mahkamah Konstitusi (MK), dan Komisi Yudisial (KY).
4. Kementerian terdiri dari kementerian koordinator dan kementerian.
5. Kementerian koordinator terdiri dari bidang politik, hukum, dan keamanan (Polhukam), bidang perekonomian, bidang pembangunan manusia dan kebudayaan, dan bidang kemaritiman.
6. Kementerian terdiri dari Kementerian Sekretaris Negara, Kementerian Dalam Negeri, Kementerian Luar Negeri, Kementerian Perencanaan Pembangunan Nasional/Bappenas, Kementerian Pertahanan, Kementerian

TECHNICAL NOTES

1. *Regional House of Representatives (DPRD) members are elected through a general election and appointed for a five-years membership.*
2. *The government structure of the Republic of Indonesia period 2009–2014 consists of president, vice president, state supreme agencies, ministries, ministerial level institutions, and non-ministerial institutions.*
3. *State supreme agencies consist of The People's Consultative Assembly, The House of Representative, The Audit Board of the Republic of Indonesia, Supreme Court, Local Councils, Constitutional Court, and Judicial Commission.*
4. *Ministries consist of coordinating ministry and departmental ministry.*
5. *Coordinating ministries consist of Coordinating Ministry for Political, Legal, and Security Affairs, Coordinating Ministry for the Economy, Coordinating Ministry for Maritime Affairs, and Coordinating Ministry for Human Development and Culture*
6. *Departmental Ministries consist of State Secretary; Ministry of Home Affairs; Ministry of Foreign Affairs; Ministry of National Development Planning/Chairperson of National Development Planning Agency; Ministry of Defense; Ministry of Justice and Human Rights; Ministry*

Hukum dan Hak Asasi Manusia, Kementerian Keuangan, Kementerian Energi dan Sumber Daya Mineral, Kementerian Perindustrian, Kementerian Perdagangan, Kementerian Pertanian, Kementerian Perhubungan, Kementerian Kelautan dan Perikanan, Kementerian Ketenagakerjaan, Kementerian Badan Usaha Milik Negara, Kementerian Koperasi dan UKM, Kementerian Pekerjaan Umum dan Perumahan Rakyat, Kementerian Lingkungan Hidup dan Kehutanan, Kementerian Agraria dan Tata Ruang/Badan Pertanahan Nasional, Kementerian Kesehatan, Kementerian Kebudayaan dan Pendidikan Dasar Menengah, Kementerian Sosial, Kementerian Agama, Kementerian Pariwisata, Kementerian Komunikasi dan Informatika, Kementerian Pendayagunaan Aparatur Negara dan Reformasi Birokrasi, Kementerian Pemuda dan Olahraga, Kementerian Desa, Pembangunan Daerah Tertinggal dan Transmigrasi, Kementerian Riset Teknologi dan Pendidikan Tinggi, dan Kementerian Pemberdayaan Perempuan dan Perlindungan Anak.

7. Setingkat Menteri terdiri dari Kejaksaan Agung, Tentara Nasional Indonesia, dan Kepolisian Negara Republik Indonesia.

of Finance; Ministry of Energy and Mineral Resources; Ministry of Industry; Ministry of Trade; Ministry of Agriculture; Ministry of Transportation; Ministry of Maritime Affairs and Fisheries; Ministry of Manpower; Ministry of State Owned Enterprises; Ministry of Cooperatives and Small and Medium Enterprises; Ministry of Public Works and Public Housing; Ministry of Environment and Forestry; Ministry of Agrarian Affairs and Spatial Planning/National Land Agency; Ministry of Health; Ministry of Culture and Elementary & Secondary Education; Ministry of Social Services; Ministry of Religious Affairs; Ministry of Tourism; Ministry of Communication and Informatics; Ministry of Empowerment of State Apparatus and Bureaucracy

7. *Ministerial Level Officials consist of, Attorney General, Indonesian National Defense Force, and Indonesian National Police.*
8. *Non Ministerial Institutions consist of National Archive of the Republic of Indonesia, State Intelligence Board, National Civil Service Agency, National Population and Family Planning Board, Investment Coordinating Board, Geospatial Information Agency, Meteorology, Climatology, and Geophysics Agency, National Narcotics Agency, National Agency for Disaster Management, National Counter Terrorism Agency, The National Authority for The Placement and*

8. Lembaga Pemerintah Non Kementerian terdiri dari Arsip Nasional Republik Indonesia, Badan Intelijen Negara, Badan Kepegawaian Negara, Badan Kependudukan dan Keluarga Berencana Nasional, Badan Koordinasi Penanaman Modal, Badan Informasi Geospasial, Badan Meteorologi, Klimatologi, dan Geofisika, Badan Narkotika Nasional, Badan Nasional Penanggulangan Bencana, Badan Nasional Penanggulangan Terorisme, Badan Nasional Penempatan dan Perlindungan Tenaga Kerja Indonesia, Badan Pengawasan Obat dan Makanan, Badan Pengawasan Tenaga Nuklir, Badan Pengawasan Keuangan dan Pembangunan, Badan Pengkajian dan Penerapan Teknologi, Badan Pusat Statistik, Badan SAR Nasional, Badan Standardisasi Nasional, Badan Tenaga Nuklir Nasional, Lembaga Administrasi Negara, Lembaga Ilmu Pengetahuan Indonesia, Lembaga Ketahanan Nasional, Lembaga Kebijakan Pengadaan Barang/Jasa Pemerintah, Lembaga Penerbangan dan Antariksa Nasional, Lembaga Sandi Negara, dan Perpustakaan Nasional Republik Indonesia.

Protection of Indonesian Overseas Workers, National Agency of Drugs and Foods Control, Nuclear Energy Controlling Board, Audit and Development Supervising Agency, Agency for the Assessment and Application Technology, BPS-Statistics Indonesia, National Search and Rescue Agency, National Standardization Board, National Nuclear Energy Board, National Institute of Administration, National Institute of Science, National Resilience Institute, Government Procurement Policy Board, National Institute of Space and Aeronautics, National Crypto Agency, and National Library of Republic of Indonesia.

ULASAN

Secara administrasi, Kabupaten Bolaang Mongondow pada tahun 2019 terbagi kedalam 15 kecamatan dan 202 desa/kelurahan.

Kecamatan dengan jumlah desa/kelurahan terbanyak adalah Kecamatan Lolak yang terdiri dari 26 desa, sedangkan kecamatan dengan jumlah desa paling sedikit adalah Kecamatan Bilalang yang hanya terdiri dari 8 desa.

Jumlah anggota legislatif yang duduk di kursi DPRD sebanyak 30 orang. Partai dengan jumlah kursi terbanyak adalah PDIP dengan total 7 kursi yang dipegang oleh 6 anggota dewan laki-laki dan 1 orang anggota dewan perempuan.

Tingkat pendidikan PNS Daerah tahun 2019 sebagian besar berpendidikan Sarjana S1 2.176 pegawai dan ada 8 pegawai yang berpendidikan SD kebawah.

DESCRIPTION

Administratively, Bolaang Mongondow Regency in 2016 was divided into 15 Subdistricts and 202 village.

District with the highest number of village was Lolak Subdistrict, consist of 26 villages, while the lowest one was Bilalang Subdistrict which only consists of 8 villages.

The number of legislators who in parliament as many as 30 people. Party which has the biggest number of representatives is PDIP with total 7 representatives who 6 of them are man and 1 of them are woman.

The total number regional civil servants were educated in bachelor's degree is 2.176 servants and there are 8 civil servants who were educated only primary school or less.

Gambar 2.1
Figures

Jumlah Pegawai Negeri Sipil menurut Tingkat Pendidikan, 2019
Number of Civil Servants by Educational Level, 2019

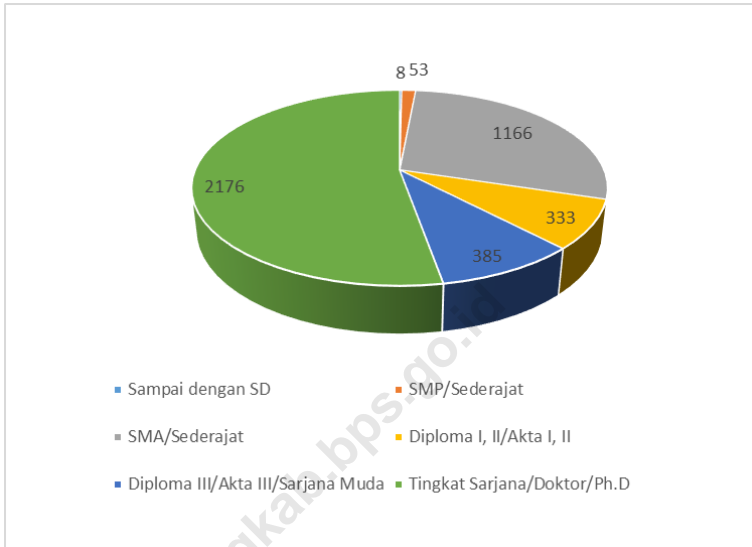

Sumber/Source : Badan Kepegawaian Pendidikan dan Pelatihan Kabupaten Bolaang Mongondow, 2019
Based on Minister Of Home Affairs Regulation No 66/2011, December 28, 2011

2.1 WILAYAH ADMINISTRATIF ADMINISTRATIVE AREA

Tabel 2.1.1 Jumlah Desa¹/Kelurahan Menurut Kecamatan di Kabupaten Bolaang Mongondow, 2015–2019
Table 2.1.1 Number of Villages¹/Kelurahan by Subdistrict in Bolaang Mongondow Regency, 2015–2019

Kecamatan Subdistrict	2015	2016	2017	2018	2019
(1)	(2)	(3)	(4)	(5)	(6)
Dumoga Barat	12	12	12	12	12
Dumoga Tengah	10	10	10	10	10
Dumoga Utara	16	16	16	16	16
Dumoga Tenggara	10	10	10	10	10
Dumoga Timur	16	16	16	16	16
Dumoga	12	12	12	12	12
Lolayan	14	14	14	14	14
Passi Barat	13	13	13	13	13
Passi Timur	13	13	13	13	13
Bilalang	8	8	8	8	8
Poigar	20	20	20	20	20
Bolaang	11	11	11	11	11
Bolaang Timur	9	9	9	9	9
Lolak	26	26	26	26	26
Sangtombolang	12	12	12	12	12
Bolaang Mongondow	202	202	202	202	202

Catatan/Note: ¹Termasuk Unit Permukiman Transmigrasi (UPT)/Include Transmigration Settlement Unit
 Sumber/Source: Peraturan Kepala Badan Pusat Statistik Nomor 29 Tahun 2018 Tanggal 15 Januari 2018 tentang Perubahan Atas Peraturan Kepala Badan Pusat Statistik Nomor 55 Tahun 2017 tentang Kode dan Nama Wilayah Kerja Statistik Tahun 2017
 Chief Statistician Regulation Number 29/2018, January 15 2018, as a revision of Chief Statistician Regulation Number 55 of 2017 on Code and Name of Regional Level of Data Collection

2.2 DEWAN PERWAKILAN RAKYAT DAERAH REGIONAL HOUSE OF REPRESENTATIVE

Tabel 2.2.1 Jumlah Anggota Dewan Perwakilan Rakyat Daerah Menurut Partai Politik dan Jenis Kelamin di Kabupaten Bolaang Mongondow, 2019
Number of Regional House of Representatives's Members by Political Parties and Sex in Bolaang Mongondow Regency 2019

Partai Politik <i>Political Parties</i>	Laki-laki <i>Male</i>	Perempuan <i>Female</i>	Jumlah <i>Total</i>
(1)	(2)	(3)	(4)
PDIP	6	1	7
NASDEM	5	2	7
GOLKAR	4	1	5
PKS	2	1	3
PKB	1	3	4
PPP	0	2	2
PAN	1	0	1
DEMOKRAT	0	1	1
Bolaang Mongondow	19	11	30

Sumber/Source: DPRD Kabupaten Bolaang Mongondow/Regional House of Representatives of Bolaang Mongondow Regency

2.3 SUMBER DAYA MANUSIA HUMAN RESOURCES

Tabel 2.3.1 Jumlah Pegawai Negeri Sipil Menurut Jabatan dan Jenis Kelamin di Kabupaten Bolaang Mongondow Desember 2018 dan Desember 2019
Number of Civil Servants by Occupation and Sex in Bolaang Mongondow Regency, December 2018 dan December 2019

Jabatan <i>Occupation</i>	2018		Jumlah <i>Total</i>
	Laki-laki <i>Male</i>	Perempuan <i>Female</i>	
(1)	(2)	(3)	(4)
Fungsional Tertentu <i>Specific Functional</i>	741	1 614	2 355
Fungsional Umum <i>Staf General Functional</i>	548	574	1 122
Struktural/Structural	369	246	615
Eselon V/5th Echelon	-	-	-
Eselon IV/4th Echelon	223	201	424
Eselon III/3rd Echelon	130	42	172
Eselon II/2nd Echelon	16	3	19
Eselon I/1st Echelon	-	-	-
Jumlah/Total	1 658	2 434	4 092

Lanjutan Tabel/*Continued Table 2.3.1*

Jabatan <i>Occupation</i>	2019		Jumlah <i>Total</i>
	Laki-laki <i>Male</i>	Perempuan <i>Female</i>	
(1)	(5)	(6)	(7)
Fungsional Tertentu <i>Specific Functional</i>	741	1 614	2 355
Fungsional Umum <i>Staf General Functional</i>	548	574	1 122
Struktural/Structural	369	246	615
Eselon V/5th Echelon	-	-	-
Eselon IV/4th Echelon	223	201	424
Eselon III/3rd Echelon	130	42	172
Eselon II/2nd Echelon	16	3	19
Eselon I/1st Echelon	-	-	-
Jumlah/Total	1 658	2 434	4 092

Sumber/Source: Badan Kepegawaian Pendidikan dan Pelatihan Kabupaten Bolaang Mongondow, 2019

Tabel
Table 2.3.2

Jumlah Pegawai Negeri Sipil Menurut Tingkat Pendidikan dan Jenis Kelamin di Kabupaten Bolaang Mongondow, Desember 2018 dan Desember 2019
Number of Civil Servants by Educational Level and Sex in Bolaang Mongondow Regency, December 2018 and December 2019

Tingkat Pendidikan <i>Educational Level</i>	2018		
	Laki-laki <i>Male</i>	Perempuan <i>Female</i>	Jumlah <i>Total</i>
(1)	(2)	(3)	(4)
Sampai dengan SD <i>Up to Primary School</i>	8	2	10
SMP/Sederajat <i>General Vocational Junior High School</i>	46	18	64
SMA/Sederajat <i>General/Vocational Senior High School</i>	540	752	1 292
Diploma I, II/Akta I, II <i>Diploma I, II/Akta I, II</i>	135	277	412
Diploma III/Akta III/Sarjana Muda <i>Diploma III/Akta III/Bachelor</i>	108	280	388
Tingkat Sarjana/Doktor/Ph.D <i>University Graduates</i>	821	1 105	1 926
Jumlah/Total	1 658	2 434	4 092

Lanjutan Tabel/*Continued Table 2.3.2*

Tingkat Pendidikan <i>Educational Level</i>	2019		
	Laki-laki <i>Male</i>	Perempuan <i>Female</i>	Jumlah <i>Total</i>
(1)	(2)	(3)	(4)
Sampai dengan SD <i>Up to Primary School</i>	6	2	8
SMP/Sederajat <i>General Vocational Junior High School</i>	38	15	53
SMA/Sederajat <i>General/Vocational Senior High School</i>	492	673	1 165
Diploma I, II/Akta I, II <i>Diploma I, II/Akta I, II</i>	110	223	333
Diploma III/Akta III/Sarjana Muda <i>Diploma III/Akta III/Bachelor</i>	104	281	385
Tingkat Sarjana/Doktor/Ph.D <i>University Graduates</i>	901	1 275	2 176
Jumlah/Total	1 651	2 469	4 120

Sumber/Source: Badan Kepegawaian Pendidikan dan Pelatihan Kabupaten Bolaang Mongondow, 2019

Tabel
Table 2.3.3

**Jumlah Pegawai Negeri Sipil Menurut Tingkat
Kepangkatan dan Jenis Kelamin di Kabupaten Bolaang
Mongondow, Desember 2018 dan Desember 2019
Number of Civil Servants by Hierarchy and Sex in Bolaang
Mongondow Regency, December 2018 and December
2019**

Pangkat/Golongan/Ruang Hierarchy	2018		
	Laki-laki Male	Perempuan Female	Jumlah Total
(1)	(2)	(3)	(4)
1. I/A (Juru Muda)	-	-	-
2. I/B (Juru Muda Tingkat I)	3	2	5
3. I/C (Juru)	7	-	7
4. I/D (Juru Tingkat I)	7	1	8
Golongan I/Range I	17	3	20
5. II/A (Pengatur Muda)	75	61	136
6. II/B (Pengatur Muda Tingkat I)	126	154	280
7. II/C (Pengatur)	155	202	357
8. II/D (Pengatur Tingkat I)	54	99	153
Golongan II/Range II	410	516	926
9. III/A (Penata Muda)	127	230	357
10. III/B (Penata Muda Tingkat I)	208	394	602
11. III/C (Penata)	211	358	569
12. III/D (Penata Tingkat I)	289	416	705
Golongan III/Range III	835	1 398	2 233
13. IV/A (Pembina)	245	351	596
14. IV/B (Pembina Tingkat I)	127	160	287
15. IV/C (Pembina Utama Muda)	22	6	28
16. IV/D (Pembina Utama Madya)	1	-	1
17. IV/E (Pembina Utama)	1	-	1
Golongan IV/Range IV	396	517	913
Jumlah/Total	1 658	2 434	4 092

Lanjutan Tabel/*Continued Table 2.3.3*

Pangkat/Golongan/Ruang <i>Hierarchy</i>	2019		
	Laki-laki <i>Male</i>	Perempuan <i>Female</i>	Jumlah <i>Total</i>
(1)	(5)	(6)	(7)
1. I/A (Juru Muda)	-	-	-
2. I/B (Juru Muda Tingkat I)	1	2	3
3. I/C (Juru)	5	-	5
4. I/D (Juru Tingkat I)	5	1	6
Golongan I/Range I	11	3	14
5. II/A (Pengatur Muda)	39	26	65
6. II/B (Pengatur Muda Tingkat I)	122	140	262
7. II/C (Pengatur)	128	157	285
8. II/D (Pengatur Tingkat I)	81	116	196
Golongan II/Range II	370	439	808
9. III/A (Penata Muda)	202	326	528
10. III/B (Penata Muda Tingkat I)	185	363	548
11. III/C (Penata)	189	371	560
12. III/D (Penata Tingkat I)	299	444	743
Golongan III/Range III	875	1 504	2 379
13. IV/A (Pembina)	233	339	572
14. IV/B (Pembina Tingkat I)	143	176	319
15. IV/C (Pembina Utama Muda)	18	8	26
16. IV/D (Pembina Utama Madya)	1	-	1
17. IV/E (Pembina Utama)	1	-	1
Golongan IV/Range IV	396	523	919
Jumlah/Total	1 652	2 469	4 120

Sumber/Source: Badan Kepegawaian Pendidikan dan Pelatihan Kabupaten Bolaang Mongondow, 2019

2.4 KEUANGAN PEMERINTAH GOVERNMENT FINANCE

Tabel
Table 2.4.1 **Realisasi Pendapatan Pemerintah Kabupaten Bolaang Mongondow Menurut Jenis Pendapatan (ribu rupiah), 2016–2019**
Actual Bolaang Mongondow Regency Government Revenues by Kind of Revenues (thousand rupiahs), 2016–2019

Jenis Pendapatan/Kind of Revenues	2016	2017
(1)	(2)	(3)
1. Pendapatan Asli Daerah (PAD)/Regional Revenue	47 075 423 696	68 669 558
1.1 Pajak Daerah/Regional Tax	11 438 591 661	10 181 097
1.2 Retribusi Daerah/Regional Retribution	20 654 861 453	8 269 673
1.3 Hasil Perusahaan Milik Daerah dan Pengelolaan Kekayaan Daerah yang Dipisahkan/Regional-Owned Company Revenue and Separated Management of Regional Wealth	1 366 238 409	1 802 357
1.4 Lain-lain PAD yang Sah/Other Regional Revenue	13 615 732 173	48 416 431
2. Dana Perimbangan/Balance Funds	727 498 595 220	744 283 785
2.1 Bagi Hasil Pajak/Tax Sharing Revenue	13 706 717 954	7 536 154
2.2 Bagi Hasil Bukan Pajak/Sumber Daya Alam/Non-Tax Sharing Revenue/Natural Resources	14 041 074 837	8 492 820
2.3 Dana Alokasi Umum/General Allocation Fund	560 387 198 000	555 027 490
2.4 Dana Alokasi Khusus/Special Allocation Fund	139 363 604 429	173 227 321
3. Lain-lain Pendapatan yang Sah/Other Revenue	150 748 419 628	226 684 047
3.1 Pendapatan Hibah/Grant	2 000 000 000	-
3.2 Dana Darurat/Emergency Fund	-	-
3.3 Dana Bagi Hasil Pajak dari Provinsi dan Pemerintah Daerah Lainnya/Tax Sharing Revenue from Provincial and Other Regional Governments	26 175 783 628	28 346 832
3.4 Dana Penyesuaian dan Otonomi Daerah/Regional Adjustment and Autonomy Fund	119 867 236 000	43 364 901
3.5 Bantuan Keuangan dari Provinsi atau Pemerintah Daerah Lainnya/Financial Assistance from Provincial or Other Regional Governments	1 500 000 000	1 900 000
3.6 Dana Desa/Rural Fund	-	152 557 519
3.7 Lainnya/Others	1 205 400 000	514 795
Jumlah/Total	925 322 438 544	1 039 637 390

Lanjutan Tabel/*Continued Table 2.4.1*

Jenis Pendapatan/ <i>Kind of Revenues</i>	2018	2019
(1)	(4)	(5)
1. Pendapatan Asli Daerah (PAD)/<i>Regional Revenue</i>	...	64 060 522 548
1.1 Pajak Daerah/ <i>Regional Tax</i>	...	35 813 984 120
1.2 Retribusi Daerah/ <i>Regional Retribution</i>	...	8 545 598 343
1.3 Hasil Perusahaan Milik Daerah dan Pengelolaan Kekayaan Daerah yang Dipisahkan/ <i>Regional-Owned Company Revenue and Separated Management of Regional Wealth</i>	...	4 364 995 912
1.4 Lain-lain PAD yang Sah/ <i>Other Regional Revenue</i>	...	15 335 944 173
2. Dana Perimbangan/<i>Balance Funds</i>	...	763 468 582 412
2.1 Bagi Hasil Pajak/ <i>Tax Sharing Revenue</i>	...	5 266 352 500
2.2 Bagi Hasil Bukan Pajak/Sumber Daya Alam/ <i>Non-Tax Sharing Revenue/Natural Resources</i>	...	18 119 182 797
2.3 Dana Alokasi Umum/ <i>General Allocation Fund</i>	...	571 375 460000
2.4 Dana Alokasi Khusus/ <i>Special Allocation Fund</i>	...	173 973 939 615
3. Lain-lain Pendapatan yang Sah/<i>Other Revenue</i>	...	240 784 090 216
3.1 Pendapatan Hibah/ <i>Grant</i>	...	46 681 139 000
3.2 Dana Darurat/ <i>Emergency Fund</i>	...	-
3.3 Dana Bagi Hasil Pajak dari Provinsi dan Pemerintah Daerah Lainnya/ <i>Tax Sharing Revenue from Provincial and Other Regional Governments</i>	...	34 004 478 016
3.4 Dana Penyesuaian dan Otonomi Daerah/ <i>Regional Adjustment and Autonomy Fund</i>	...	160 098 473 200
3.5 Bantuan Keuangan dari Provinsi atau Pemerintah Daerah Lainnya/ <i>Financial Assistance from Provincial or Other Regional Governments</i>	...	-
3.6 Lainnya/ <i>Others</i>	...	-
Jumlah/<i>Total</i>	...	1 068 313 195 177

Sumber/*Source*: Dinas Pendapatan, Pengelolaan Keuangan, dan Aset Daerah Kabupaten Bolaang Mongondow/*Financial Services of Bolaang Mongondow Regency*

Tabel
Table 2.4.2

Realisasi Belanja Pemerintah Kabupaten Bolaang Mongondow Menurut Jenis Belanja (ribu rupiah), 2016–2019
Actual Bolaang Mongondow Regency Government Expenditures by Kind of Expenditures (thousand rupiahs), 2016–2019

Jenis Pendapatan Kind of Revenues	2016	2017
(1)	(2)	(3)
1. Belanja Tidak Langsung/Indirect Expenditures	572 733 118 696	595 317 999
1.1 Belanja Pegawai/Personnel Expenditures	378 296 478 440	364 656 355
1.2 Belanja Bunga/Interest Expenditures	-	-
1.3 Belanja Subsidi/Subsidies Expenditures	-	-
1.4 Belanja Hibah/Grant Expenditures	32 401 340 000	16 916 291
1.5 Belanja Bantuan Sosial/Social Aid Expenditures	892 231 465	104 055
1.6 Belanja Bagi Hasil/Sharing Fund Expenditure	-	-
1.7 Belanja Bantuan Keuangan/Financial Aids Expenditures	160 802 068 791	212 736 661
1.8 Belanja Tidak Terduga/Unpredicted Expenditures	341 000 000	904 637
2. Belanja Langsung/Direct Expenditures	379 980 967 366	436 046 620
2.1 Belanja Pegawai/Personnel Expenditures	19 194 604 675	40 433 074
2.2 Belanja Barang dan Jasa/Goods and Services Expenditures	179 606 787 059	177 970 046
2.3 Belanja Modal/Capital Expenditure	181 179 575 632	217 643 500
Jumlah/Total	952 714 086 062	1 031 364 619

Lanjutan Tabel/*Continued Table 2.4.2*

Jenis Pendapatan <i>Kind of Revenues</i>	2018	2019
(1)	(4)	(5)
1. Belanja Tidak Langsung/<i>Indirect Expenditures</i>	...	614 110 598 483
1.1 Belanja Pegawai/ <i>Personnel Expenditures</i>	...	382 505 024 616
1.2 Belanja Bunga/ <i>Interest Expenditures</i>	...	-
1.3 Belanja Subsidi/ <i>Subsidies Expenditures</i>	...	-
1.4 Belanja Hibah/ <i>Grant Expenditures</i>	...	5 695 949 500
1.5 Belanja Bantuan Sosial/ <i>Social Aid Expenditures</i>	...	305 200 000
1.6 Belanja Bagi Hasil/ <i>Sharing Fund Expenditure</i>	...	3 465 908 400
1.7 Belanja Bantuan Keuangan/ <i>Financial Aids Expenditures</i>	...	221 220 917 967
1.8 Belanja Tidak Terduga/ <i>Unpredicted Expenditures</i>	...	917 598 000
2. Belanja Langsung/<i>Direct Expenditures</i>	...	430 732 625 861
2.1 Belanja Pegawai/ <i>Personnel Expenditures</i>	...	14 165 639 538
2.2 Belanja Barang dan Jasa/ <i>Goods and Services Expenditures</i>	...	205 694 190 128
2.3 Belanja Modal/ <i>Capital Expenditure</i>	...	210 872 796 195
Jumlah/<i>Total</i>	...	1 044 843 224 344

Sumber/*Source*: Dinas Pendapatan, Pengelolaan Keuangan, dan Aset Daerah Kabupaten Bolaang Mongondow/*Financial Services of Bolaang Mongondow Regency*

3

PENDUDUK DAN KETENAGAKERJAAN

Population and Employment



250.783 jiwa

Hasil registrasi penduduk 2019

107.788

Jumlah penduduk angkatan kerja yang bekerja



Pendidikan penduduk yang bekerja terhadap angkatan kerja:

98,25%

≤ SD

99,06%

SMP

86,71%

SMA

96,65%

Perguruan Tinggi

PENJELASAN TEKNIS

TECHNICAL NOTES

1. Penduduk adalah semua orang yang berdomisili di wilayah geografis suatu daerah selama 6 bulan atau lebih dan atau mereka yang berdomisili kurang dari 6 bulan tetapi bertujuan menetap.
2. Rata-rata Pertumbuhan Penduduk adalah angka yang menunjukkan tingkat pertumbuhan penduduk per tahun dalam jangka waktu tertentu. Angka ini dinyatakan sebagai persentase dari penduduk dasar.
3. Kepadatan Penduduk adalah banyaknya penduduk per Kilometer persegi.
4. Rasio Jenis Kelamin adalah perbandingan antara banyaknya penduduk laki-laki dengan banyaknya penduduk perempuan pada suatu daerah dan waktu tertentu. Biasanya dinyatakan dengan banyaknya penduduk laki-laki untuk 100 orang penduduk perempuan.
5. Rumah Tangga adalah seorang atau sekelompok orang yang mendiami sebagian atau seluruh bangunan fisik/sensus, dan biasanya tinggal bersama dan makan dari satu dapur. yang dimaksud makan dari satu dapur adalah jika pengurusan kebutuhan sehari-harinya dikelola bersama-sama menjadi satu.
6. Anggota Rumah Tangga adalah semua orang yang biasanya tinggal di suatu rumah tangga,

1. *Population is all persons domiciled in the geographical area of a region for 6 months or more or those who live less than 6 months but aims to settle.*
2. *Average Population Growth is a number that indicates the population growth rate per year within a specified period. This figure is expressed as a percentage of the population base*
3. *Population Density is the number of population per square kilometer.*
4. *Sex Ratio is the ratio between the number of male population with the number of female population in an area and time. Usually expressed by the number of male population to female population of 100 people.*
5. *Household is a person or group of people who inhabit some or all of the physical building/census, and usually live together and eat from one kitchen. The meaning of eating one kitchen is if the maintenance of daily needs are managed together as one.*
6. *Household Members are everyone who usually reside in a household, both in the home at the time of enumeration or temporarily absent.*
7. *Average Household Member is a number that indicates the average number of household members per household.*
8. *Working Age Population is the population aged 15 years and over*

- baik yang berada di rumah pada waktu pencacahan maupun yang sementara tidak ada.
7. Rata-rata Anggota Rumah Tangga adalah angka yang menunjukkan rata-rata jumlah anggota rumah tangga per rumah tangga.
 8. Penduduk Usia Kerja adalah penduduk usia 15 tahun ke atas.
 9. Bekerja adalah melakukan pekerjaan dengan maksud memperoleh atau membantu memperoleh pendapatan atau keuntungan dan lamanya bekerja paling sedikit 1 jam secara terus menerus dalam seminggu yang lalu.
 10. Angkatan kerja adalah Penduduk usia kerja (15 tahun ke atas) yang bekerja, atau punya pekerjaan namun sementara tidak bekerja, dan yang mencari pekerjaan.
 11. Jumlah Jam Kerja Seluruhnya adalah jumlah jam kerja yang digunakan untuk bekerja (tidak termasuk jam kerja istirahat resmi dan jam kerja yang digunakan untuk hal-hal di luar pekerjaan).
 12. Lapangan Usaha adalah bidang kegiatan dari pekerjaan/tempat bekerja seseorang bekerja.
9. *Work is to do the job with a view to obtaining or aiding to obtain the income or profits and the length of at least 1 hour to work continuously in the past week.*
 10. *Economically Active is the population of working age (15 years and over) who work, or had a job but temporarily not working, and looking for jobs.*
 11. *Number of Working Hours is the number of hours used to work (not including the official working hours of rest and working hours are used for things outside of work).*

ULASAN**DESCRIPTION****PENDUDUK**

Berdasarkan hasil proyeksi penduduk, jumlah penduduk Kabupaten Bolaang Mongondow pada tahun 2019 sebanyak 247.811 jiwa dengan laju pertumbuhan penduduk Bolaang Mongondow dari 2018 mencapai 0,12 persen.

Tingkat kepadatan penduduk Kabupaten Bolaang Mongondow di tahun 2019 mencapai 70,7 jiwa/km². Bolaang Timur adalah kecamatan dengan tingkat kepadatan tertinggi, yaitu mencapai 189,91 jiwa/km², sedangkan tingkat kepadatan terendah adalah kecamatan Sangtombolang, yaitu hanya 14,78 jiwa/km².

Jika dilihat menurut jenis kelamin, angka rasio jenis kelamin yang diatas 100. Rasio jenis kelamin Kabupaten Bolaang Mongondow pada tahun 2019 mencapai 108,28 yang berarti bahwa terdapat sekitar 108 hingga 109 orang laki-laki diantara 100 orang perempuan di Kabupaten Bolaang Mongondow pada tahun 2019. Kecamatan dengan rasio jenis kelamin tertinggi adalah Dumoga Timur dan Lolak dengan angka rasio jenis kelamin 111, sedangkan terendah adalah Kecamatan Poigar dengan angka rasio jenis kelamin 106.

KETENAGAKERJAAN

Pada tahun 2019, Jumlah angkatan kerja kabupaten Bolaang Mongondow tahun 2019 sebesar

POPULATION

According to result of population projection, population of Bolaang Mongondow Regency in 2019 was 217.811 people with the population growth rate from 2018 was 0,12 percent.

Population density of Bolaang Mongondow Regency in 2019 was 70,7 persons/km². Bolaang Timur had the highest population density, reached 189,91 persons/km², while the lowest was Sangtombolang Subdistrict, only 14,78 persons/km²

By sex, it was showed by sex ration above 100. Sex ratio of Bolaang Mongondow Regency in 2019 was 108,29; meant that there were 108 to 109 men among 100 women in Bolaang Mongondow Regency in 2019. Subdistrict with the highest sex ratio was Dumoga Timur and Lolak and the lowest was Poigar.

EMPLOYMENT

In 2019, number of labour force of Bolaang Mongondow Regency were 112.739 persons where 95,61 percent was working. In meant that unemployment rate was 4,39 percent.

112.739 jiwa, dimana 95,61 persen sudah bekerja. Ini berarti tingkat pengangguran di Bolaang Mongondow mencapai 4,39 persen.

<https://bolmongkab.bps.go.id>

Gambar 3.1
Figures

Persentase Penduduk menurut Kecamatan (%), 2019
Percentage Distribution of Population by Subdistrict (%), 2019

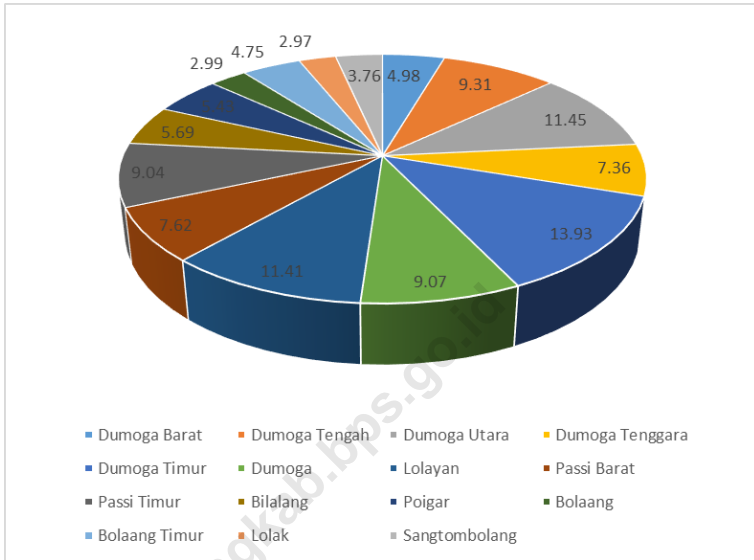

Sumber/Source: Dinas Kependudukan dan Pencatatan Sipil Kabupaten Bolaang Mongondow/Population and Civil Registration Agency Bolaang Mongondow Regency

3.1 PENDUDUK POPULATION

Tabel 3.1.1 Penduduk, Laju Pertumbuhan Penduduk per Tahun, Distribusi Persentase Penduduk, Kepadatan Penduduk, Rasio Jenis Kelamin Penduduk Menurut Kecamatan di Kabupaten Bolaang Mongondow, 2019
Population, Annual Population Growth Rate, Percentage Distribution of Population, Population Density, and Population Sex Ratio by Subdistrict in Bolaang Mongondow Regency, 2019

Kecamatan Subdistrict	Penduduk (ribu) Population (thousand)	Laju Pertumbuhan Penduduk per Tahun 2018–2019 Annual Population Growth Rate (%) 2018–2019
(1)	(2)	(3)
Dumoga Barat	18,013	1,64
Dumoga Tengah	12,010	-14,67
Dumoga Utara	14,742	-16,52
Dumoga Tenggara	8,835	-11,63
Dumoga Timur	21,677	1,51
Dumoga	15,229	0,29
Lolayan	26,393	2,08
Passi Barat	17,217	-0,35
Passi Timur	12,969	-1,02
Bilalang	6,859	0,55
Poigar	20,293	0,63
Bolaang	20,630	1,30
Bolaang Timur	12,382	41,45
Lolak	32,061	31,04
Sangtombolang	11,473	41,09
Bolaang Mongondow	250,783	0,13
Hasil Registrasi/Registration Result	250,783	0,13
Hasil Proyeksi ¹ /Projection Result ¹	247,811	0,12

Lanjutan Tabel/*Continued Table 3.1.1*

Kecamatan <i>Subdistrict</i>	Persentase Penduduk <i>Percentage of Total Population</i>	Kepadatan Penduduk per km ² <i>Population Density per sq.km</i>
(1)	(7)	(8)
Dumoga Barat	4,98	47,98
Dumoga Tengah	9,31	*
Dumoga Utara	11,45	40,48
Dumoga Tenggara	7,36	*
Dumoga Timur	13,93	40,13
Dumoga	9,07	*
Lolayan	11,41	88,87
Passi Barat	7,62	180,36
Passi Timur	9,04	150,19
Bilalang	5,69	112,57
Poigar	5,43	62,86
Bolaang	2,99	139,36
Bolaang Timur	4,75	189,91
Lolak	2,97	85,60
Sangtombolang	3,76	14,78
Bolaang Mongondow	100	71,3
Hasil Registrasi/ <i>Registration Result</i>	100	71,3
Hasil Proyeksi ¹ / <i>Projection Result</i> ¹	100	70,7

Lanjutan Tabel/*Continued Table 3.1.1*

Kecamatan <i>Subdistrict</i>	Rasio Jenis Kelamin <i>Population Sex Ratio</i>
(1)	(11)
Dumoga Barat	110
Dumoga Tengah	109
Dumoga Utara	107
Dumoga Tenggara	107
Dumoga Timur	111
Dumoga	108
Lolayan	109
Passi Barat	110
Passi Timur	107
Bilalang	109
Poigar	106
Bolaang	108
Bolaang Timur	110
Lolak	111
Sangtombolang	107
Bolaang Mongondow	109
Hasil Registrasi/ <i>Registration Result</i>	109
Hasil Proyeksi ¹ / <i>Projection Result</i> ¹	108,28

Catatan/*Note*: ¹Data laju pertumbuhan penduduk dan Rasio Jenis Kelamin hasil penghitungan oleh Badan Pusat Statistik Kabupaten Bolaang Mongondow/*Annual population Growth Rate and Sex Ratio's datas from Bureau Statistics Bolaang Mongondow*

Sumber/*Source*: Dinas Kependudukan dan Pencatatan Sipil Kabupaten Bolaang Mongondow/*Population and Civil Registration Agency Bolaang Mongondow Regency*

3.2 KETENAGAKERJAAN EMPLOYMENT

Tabel 3.2.1 Jumlah Penduduk Berumur 15 Tahun Keatas Menurut Jenis Kegiatan Selama Seminggu yang Lalu dan Jenis Kelamin di Kabupaten Bolaang Mongondow, 2019
Population Aged 15 Years and Over by Type of Activity During The Previous Week and Sex in Bolaang Mogondow Regency, 2019

Kegiatan Utama <i>Main Activity</i>	Jenis Kelamin/Sex		
	Laki-Laki <i>Male</i>	Perempuan <i>Female</i>	Jumlah <i>Total</i>
(1)	(2)	(3)	(4)
Angkatan Kerja <i>Economically Active</i>	80 861	31 878	112 739
Bekerja/ <i>Working</i>	78 011	29 777	107 788
Pengangguran Terbuka <i>Unemployment</i>	2 850	2 101	4 951
Bukan Angkatan Kerja <i>Economically Inactive</i>	93 866	85 909	179 775
Sekolah/ <i>Attending School</i>	5 870	5 961	11 831
Mengurus Rumah Tangga <i>Housekeeping</i>	3 505	45 903	49 408
Lainnya/ <i>Others</i>	3 630	2 167	5 797
Jumlah/Total	174 727	177 787	292 514

Sumber/Source: BPS, Survei Angkatan Kerja Nasional (Sakernas) Agustus/BPS-Statistics Indonesia, August National Labor Force Survey

Tabel
Table 3.2.2

Penduduk Berumur 15 Tahun ke Atas Menurut Pendidikan Tertinggi yang Ditamatkan dan Jenis Kegiatan Selama Seminggu yang Lalu di Kabupaten Bolaang Mongondow, 2019

Population 15 Years of Age and Over by Educational Attainment and Type of Activity During the Previous Week in Bolaang Mongondow Regency, 2019

Pendidikan Tertinggi yang Ditamatkan ¹ <i>Educational Attainment¹</i>	Angkatan Kerja/ <i>Economically Active</i>			Persentase Bekerja terhadap Angkatan Kerja <i>Percentage of Working to Economically Active</i>
	Bekerja <i>Working</i>	Pengangguran ² <i>Unemployment²</i>	Jumlah Angkatan Kerja <i>Total of Economically Active</i>	
(1)	(2)	(3)	(4)	(5)
0	51 550	916	52 466	98,25
1	24 253	231	24 484	99,06
2	22 731	3 483	26 214	86,71
3	9 254	321	9 575	96,65
Jumlah/Total	107 788	4 951	112 739	95,61

Lanjutan Tabel/*Continued Table 3.2.2*

Pendidikan Tertinggi yang Ditamatkan¹ <i>Educational Attainment¹</i>	Bukan Angkatan Kerja <i>Not Economically Active</i>	Jumlah Total	Persentase Angkatan Kerja terhadap Penduduk Usia Kerja <i>Percentage of Economically Active to Working Age Population</i>
(1)	(6)	(7)	(8)
0	29 481	81 947	35,98
1	20 398	44 882	45,45
2	15 080	41 294	36,52
3	2 077	11 652	17,83
Jumlah/Total	67 036	179 775	37,29

Catatan/Note: ¹ 0. ≤ Sekolah Dasar (SD)/≤ *Primary School*
 1. Sekolah Menengah Pertama/*Junior High School*
 2. Sekolah Menengah Atas/*Senior High School*
 3. Perguruan Tinggi/*Collage*
² 1. Mencari pekerjaan/*Looking for work*
 2. Mempersiapkan usaha/*Establishing a new business/firm*
 3. Merasa tidak mungkin mendapat pekerjaan/*Hopeless of job*
 4. Sudah punya pekerjaan tetapi belum mulai bekerja/*Have a job in future start*

Sumber/Source: BPS, Survei Angkatan Kerja Nasional (Sakernas) Agustus/BPS-Statistics Indonesia, August National Labor Force Survey

Tabel
Table 3.2.3

Penduduk Berumur 15 Tahun Ke Atas yang Bekerja Selama Seminggu yang Lalu Menurut Status Pekerjaan Utama dan Jenis Kelamin di Kabupaten Bolaang Mongondow, 2019
Population 15 Years of Age and Over who Worked During The Previous Week by Main Employment Status and Sex in Bolaang Mongondow Regency, 2019

Status Pekerjaan Utama Main Employment Status	Laki-Laki Male	Perempuan Female	Jumlah Total
(1)	(2)	(3)	(4)
Berusaha sendiri <i>Own account worker</i>	24 539	8 806	33 345
Berusaha dibantu buruh tidak tetap/buruh tidak dibayar <i>Employer assisted by temporary worker/unpaid worker</i>	7 529	1 789	9 318
Berusaha dibantu buruh tetap/buruh dibayar <i>Employer assisted by permanent worker/paid worker</i>	3 472	290	3 762
Buruh/Karyawan/Pegawai/ <i>Employee</i>	16 074	8 404	24 478
Pekerja bebas <i>Casual worker</i>	22 063	4 531	26 594
Pekerja keluarga/tak dibayar <i>Family worker/unpaid worker</i>	4 334	5 957	10 291
Jumlah/Total	78 011	29 777	107 788

Sumber/Source: BPS, Survei Angkatan Kerja Nasional (Sakernas) Agustus/BPS-Statistics Indonesia, August National Labor Force Survey

4

SOSIAL DAN KESEJAHTERAAN RAKYAT

Social and Welfare



Jumlah desa yang memiliki fasilitas sekolah:

172 Sekolah Dasar

75 Sekolah Menengah Pertama

21 Sekolah Menengah Atas

17 Sekolah Menengah Kejuruan

1

Fasilitas rumah sakit yang ada di Kec. Lolak

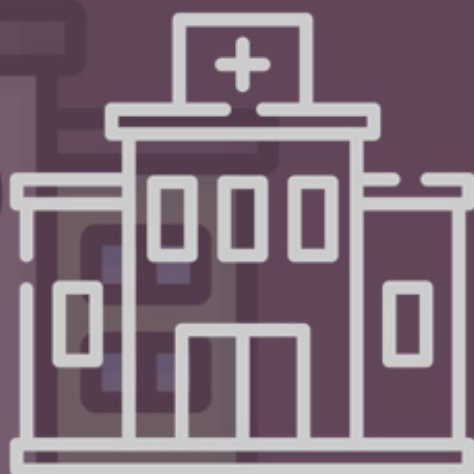

PENJELASAN TEKNIS

1. Angka Partisipasi Sekolah (APS) adalah angka perbandingan antara banyaknya penduduk usia sekolah pada jenjang pendidikan tertentu yang sekolah dengan banyaknya penduduk usia sekolah pada jenjang yang sama dinyatakan dalam persen.
2. Angka Partisipasi Kasar (APK) adalah angka perbandingan antara banyaknya murid dari jenjang pendidikan tertentu dengan banyaknya penduduk usia sekolah pada jenjang yang sama dinyatakan dalam persen. Misalnya, APK Sekolah Dasar (SD), Sekolah Menengah Pertama (SMP) dan Sekolah Menengah Atas (SMA).
3. Angka Partisipasi Murni (APM) adalah angka perbandingan antara banyaknya penduduk usia sekolah pada jenjang pendidikan tertentu yang sekolah pada jenjang pendidikan tersebut dengan banyaknya penduduk usia sekolah pada jenjang yang sama dinyatakan dalam persen.
4. Rasio Murid-Guru adalah angka perbandingan antara banyaknya murid dengan banyaknya guru.

TECHNICAL NOTES

1. *School Participation Rate is the ratio between the number of school-age population at certain education level who still study to the number of school-age population at the same level expressed in percent.*
2. *Gross Enrollment Rate (GER) is the ratio between the number of students of a certain education level to the number of school-age population at the same level expressed in percent. For example, GER Primary School (SD), Junior High School (SMP) and Senior High School (SMA).*
3. *Net Enrollment Rate (NER) is the ratio between the number of school-age population at certain education level who still study at that education level to the number of school-age population at the same level expressed in percent.*
4. *Student-Teacher Ratio is the ratio between the number of students to the number of teachers*

ULASAN

Indikator pendidikan yang sering digunakan adalah Angka Partisipasi Murni (APM) dan Angka Partisipasi Kasar (APK) untuk mengukur keberhasilan dalam pendidikan. APM dan APK diukur pada tiga kelompok pendidikan, dari SD hingga SMA. Tahun 2019, APM dan APK Kabupaten Bolaang Mongondow untuk SD mencapai 95,91 dan 100,00. Sedangkan untuk tingkat SMP mencapai 76,07 dan 93,48 dan untuk tingkat SMA mencapai 51,25 dan 78,86.

Tahun 2019, jumlah desa yang memiliki fasilitas sekolah SD dan SMP masing-masing ada 172 dan 75 unit. Sedangkan untuk SMA dan SMK masing-masing ada 21 dan 17 sekolah.

Pelayanan kesehatan di Bolaang Mongondow sudah menggunakan rumah sakit. Ada 1 rumah sakit yang beroperasi di Kecamatan Lolak. Selain itu, di tiap kecamatan sudah terdapat Puskesmas. Tercatat ada 21 unit puskesmas, dimana di Kecamatan Dumoga Barat, Dumoga Tengah, Lolayan, Passi Barat, Bolaang, dan Lolak ada 2 puskesmas.

DESCRIPTION

Education indicators frequently used are Net Enrollment Rate (NER) and Gross Enrolment Rate (GER) for measuring educational success. NER and GER are measured at three education level, from elementary to high school. In 2019, NER dan GER of Bolaang Mongondow Regency for elementary school reached 95,91 and 100,00. As for the junior high school reached 76,07 and 93,48 and for the senior high school reached 51,25 and 78,86.

In 2019, number of villages having educational facility for elementary school and junior high school respectively equal as many as 172 units and 75 units. For senior high schools and vocational high schools there were 21 and 17 schools unit respectively.

Health services in Bolaang Mongondow Regency already use the hospital. There is one hospital that operates in Lolak Subdistrict. Moreover, in each subdistrict health centers already exist. Recorded 21 units, whereas in Dumoga Barat, Dumoga Tengah, Lolayan, Passi Barat, Bolaang, dan Lolak Subdistrict had 2 health centers.

Gambar 4.1
Figures

Jumlah Desa/ Kelurahan yang Memiliki Fasilitas Sekolah menurut Kecamatan, 2019
Number of Villages¹ Having Educational Facilities by Subdistrict 2019

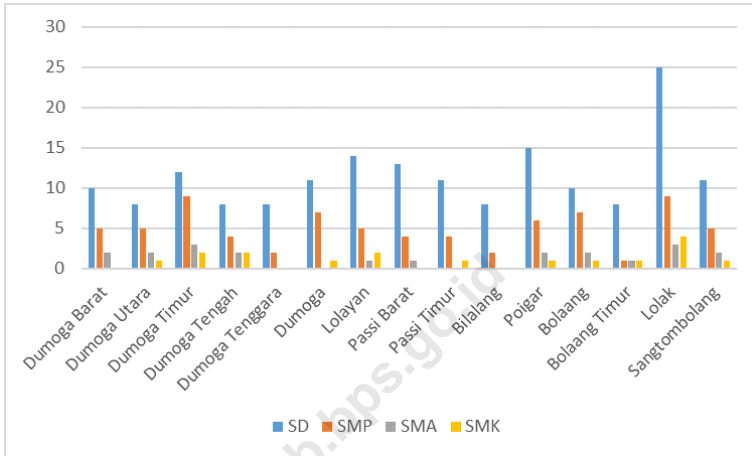

Sumber/Source : Berdasarkan Peraturan Menteri Dalam Negeri No. 66 Tahun 2011 tanggal 28 Desember 2011
Based on Minister Of Home Affairs Regulation No 66/2011, December 28, 2011

4.1 PENDIDIKAN EDUCATION

Tabel
Table 4.1.1

Jumlah Sekolah, Guru, dan Murid Taman Kanak-Kanak (TK) di Bawah Kementerian Pendidikan dan Kebudayaan Menurut Kecamatan di Kabupaten Bolaang Mongondow, 2018/2019 dan 2019/2020
Number of Schools, Teachers, and Pupils in Kindergarten Under The Ministry of Education and Culture by Subdistrict in Bolaang Mongondow, 2018/2019 dan 2019/2020

Kecamatan Subdistrict	Sekolah/Schools					
	Negeri/Public		Swasta/Private		Jumlah/Total	
	2018/2019	2019/2020	2018/2019	2019/2020	2018/2019	2019/2020
(1)	(2)	(3)	(4)	(5)	(6)	(7)
Dumoga Barat	-	-	23	23	23	23
Dumoga Utara	-	-	30	30	30	30
Dumoga Timur	-	-	51	51	51	51
Dumoga Tengah	-	-	2	2	2	2
Dumoga Tenggara	-	-	4	4	4	4
Dumoga	-	-	10	10	10	10
Lolayan	1	1	22	22	23	23
Passi Barat	-	-	12	12	12	12
Passi Timur	-	-	12	12	12	12
Bilalang	-	-	4	4	4	4
Poigar	-	-	17	17	17	17
Bolaang	-	-	21	21	21	21
Bolaang Timur	-	-	8	8	8	8
Lolak	-	-	50	50	50	50
Sangtombolang	-	-	18	18	18	18
Bolaang Mongondow	1	1	284	284	285	285

Lanjutan Tabel/*Continued Table 4.1.1*

Kecamatan Subdistrict	Guru ¹ /Teachers ¹					
	Negeri/Public		Swasta/Private		Jumlah/Total	
	2018/2019	2019/2020	2018/2019	2019/2020	2018/2019	2019/2020
(1)	(8)	(9)	(10)	(11)	(12)	(13)
Dumoga Barat	94	91	4	4	98	95
Dumoga Utara	83	82	16	16	99	98
Dumoga Timur	124	122	16	16	140	138
Dumoga Tengah	71	70	20	20	91	90
Dumoga Tenggara	37	37	0	0	37	37
Dumoga	95	94	4	4	99	98
Lolayan	175	172	7	7	182	179
Passi Barat	149	139	13	13	162	152
Passi Timur	110	109	2	2	112	111
Bilalang	61	61	0	0	61	61
Poigar	129	129	11	11	140	140
Bolaang	92	92	8	8	100	100
Bolaang Timur	45	44	0	0	45	44
Lolak	162	151	15	15	177	166
Sangtombolang	63	62	0	0	63	62
Bolaang Mongondow	1 470	1 455	116	116	1 606	1 571

Lanjutan Tabel/*Continued Table 4.1.1*

Kecamatan Subdistrict	Murid/Students					
	Negeri/Public		Swasta/Private		Jumlah/Total	
	2018/2019	2019/2020	2018/2019	2019/2020	2018/2019	2019/2020
(1)	(14)	(15)	(16)	(17)	(18)	(19)
Dumoga Barat	-	-	442	442	442	442
Dumoga Utara	-	-	337	337	337	337
Dumoga Timur	-	-	1 140	1 140	1 140	1 140
Dumoga Tengah	-	-	39	39	39	39
Dumoga Tenggara	-	-	66	66	66	66
Dumoga	-	-	168	168	168	168
Lolayan	29	29	390	390	419	419
Passi Barat	-	-	245	245	245	245
Passi Timur	-	-	260	260	260	260
Bilalang	-	-	56	56	56	56
Poigar	-	-	358	358	358	358
Bolaang	-	-	315	315	315	315
Bolaang Timur	-	-	131	131	131	131
Lolak	-	-	896	896	896	896
Sangtombolang	-	-	379	379	379	379
Bolaang Mongondow	29	29	5 222	5 222	5 251	5 251

Catatan/Note: ¹ Jumlah guru termasuk kepala sekolah dan guru/*The total of teachers including headmaster and teacher*

Sumber/Source: Kementerian Pendidikan dan Kebudayaan, Data Semester Ganjil/*Ministry of Educations and Culture, Odd Semester Data*

Tabel 4.1.2
Table

Jumlah Sekolah, Guru, dan Murid Raudatul Athfal (RA) di Bawah Kementerian Agama Menurut Kecamatan di Kabupaten Bolaang Mongondow 2018/2019 dan 2019/2020
Number of Schools, Teachers, and Pupils in Raudatul Athfal (RA) Under The Ministry of Religious Affairs by Subdistrict in Bolaang Mongondow Regency, 2018/2019 dan 2019/2020

Kecamatan Subdistrict	Sekolah/Schools		Guru/Teachers		Murid/Pupils	
	2018/2019	2019/2020	2018/2019	2019/2020	2018/2019	2019/2020
(1)	(2)	(3)	(4)	(5)	(6)	(7)
Dumoga Barat	7	7	19	19	229	229
Dumoga Tengah	-	-	-	-	0	0
Dumoga Utara	4	4	13	13	117	117
Dumoga Tenggara	-	-	-	-	-	-
Dumoga Timur	-	-	-	-	-	-
Dumoga	1	1	3	3	30	30
Lolayan	-	-	-	-	-	-
Passi Barat	2	2	4	4	121	121
Passi Timur	-	-	-	-	-	-
Bilalang	1	1	1	1	40	40
Poigar	-	-	-	-	-	-
Bolaang	1	1	1	1	14	14
Bolaang Timur	1	1	1	1	12	12
Lolak	3	3	3	3	65	65
Sangtombolang	6	6	7	7	95	95
Bolaang Mongondow	26	26	52	52	186	186

Sumber/Source: Kementerian Agama, Data Semester Ganjil/Ministry of Religious Affairs, Odd Semester Data

Tabel
Table 4.1.3

Jumlah Sekolah, Guru, dan Murid Sekolah Dasar (SD) di Bawah Kementerian Pendidikan dan Kebudayaan Menurut Kecamatan di Kabupaten Bolaang Mongondow, 2018/2019 dan 2019/2020
Number of Schools, Teachers, and Pupils in Primary Schools Under The Ministry of Education and Culture by Subdistrict in Bolaang Mongondow Regency, 2018/2019 dan 2019/2020

Kecamatan Subdistrict	Sekolah/Schools					
	Negeri/Public		Swasta/Private		Jumlah/Total	
	2018/2019	2019/2020	2018/2019	2019/2020	2018/2019	2019/2020
(1)	(2)	(3)	(4)	(5)	(6)	(7)
Dumoga Barat	13	13	2	2	15	15
Dumoga Tengah	9	9	1	1	10	10
Dumoga Utara	11	11	1	1	12	12
Dumoga Tenggara	8	8	-	-	8	8
Dumoga Timur	17	17	4	4	21	21
Dumoga	13	13	1	1	14	14
Lolayan	21	21	2	2	23	23
Passi Barat	12	12	-	-	12	12
Passi Timur	12	12	-	-	12	12
Bilalang	8	8	-	-	8	8
Poigar	19	19	2	2	21	21
Bolaang	13	13	2	2	15	15
Bolaang Timur	9	9	-	-	9	9
Lolak	25	25	4	4	29	29
Sangtombolang	11	11	-	-	11	11
Bolaang Mongondow	201	201	19	19	220	220

Lanjutan Tabel/Continued Table 4.1.3

Kecamatan Subdistrict	Guru ¹ /Teachers ¹					
	Negeri/Public		Swasta/Private		Jumlah/Total	
	2018/2019	2019/2020	2018/2019	2019/2020	2018/2019	2019/2020
(1)	(8)	(9)	(10)	(11)	(12)	(13)
Dumoga Barat	167	185	15	18	182	203
Dumoga Utara	146	147	7	5	153	152
Dumoga Timur	234	250	33	36	267	286
Dumoga Tengah	-	-	-	-	-	-
Dumoga Tenggara	-	-	-	-	-	-
Dumoga	-	-	-	-	-	-
Lolayan	166	181	11	10	177	191
Passi Barat	138	133	-	-	138	133
Passi Timur	93	106	-	-	93	106
Bilalang	52	64	-	-	52	64
Poigar	133	142	12	10	145	152
Bolaang	97	102	16	15	113	117
Bolaang Timur	69	68	-	-	69	68
Lolak	157	182	19	21	176	203
Sangtombolang	62	69	-	-	62	69
Bolaang Mongondow	1 514	1 629	113	115	1 627	1 744

Lanjutan Tabel/*Continued Table 4.1.3*

Kecamatan Subdistrict	Murid/Students					
	Negeri/Public		Swasta/Private		Jumlah/Total	
	2018/2019	2019/2020	2018/2019	2019/2020	2018/2019	2019/2020
(1)	(14)	(15)	(16)	(17)	(18)	(19)
Dumoga Barat	1 828	1 828	234	234	2 062	2 062
Dumoga Tengah	980	980	64	64	1 044	1 044
Dumoga Utara	993	993	65	65	1 058	1 058
Dumoga Tenggara	805	805	-	-	805	805
Dumoga Timur	1 794	1 794	357	357	2 151	2 151
Dumoga	1 062	1 062	203	203	1 265	1 265
Lolayan	2 545	2 545	200	200	2 745	2 745
Passi Barat	1 383	1 383	-	-	1 383	1 383
Passi Timur	1 057	1 057	-	-	1 057	1 057
Bilalang	732	732	-	-	732	732
Poigar	1 600	1 600	192	192	1 792	1 792
Bolaang	1 804	1 804	289	289	2 093	2 093
Bolaang Timur	1 278	1 278	-	-	1 278	1 278
Lolak	2 610	2 610	411	411	3 021	3 021
Sangtombolang	1 031	1 031	-	-	1 031	1 031
Bolaang Mongondow	21 502	21502	2 015	2 015	23 517	23 517

Catatan/Note: ¹ Jumlah guru termasuk kepala sekolah dan guru/*The total of teachers including headmaster and teacher*

Sumber/Source: Kementerian Pendidikan dan Kebudayaan, Data Semester Ganjil/*Ministry of Educations and Culture, Odd Semester Data*

Tabel
Table 4.1.4

Jumlah Sekolah, Guru, dan Murid Madrasah Ibtidaiyah (MI) di Bawah Kementerian Agama Menurut Kecamatan Menurut Kecamatan di Kabupaten Bolaang Mongondow, 2018/2019 dan 2019/2020
Number of Schools, Teachers, and Pupils in Madrasah Ibtidaiyah (MI) Under The Ministry of Religious Affairs by Subdistrict in Bolaang Mongondow Regency, 2018/2019 dan 2019/2020

Kecamatan Subdistrict	Sekolah/Schools		Guru/Teachers		Murid/Pupils	
	2018/2019	2019/2020	2018/2019	2019/2020	2018/2019	2019/2020
(1)	(2)	(3)	(4)	(5)	(6)	(7)
Dumoga Barat	-	-	-	-	0	0
Dumoga Tengah	-	-	-	-	0	0
Dumoga Utara	1	1	26	26	269	269
Dumoga Tenggara	-	-	-	-		
Dumoga Timur	-	-	-	-		
Dumoga	-	-	-	-	0	0
Lolayan	-	-	-	-		
Passi Barat	1	1	15	15	120	120
Passi Timur	-	-	-	-		
Bilalang	-	-	-	-	0	0
Poigar	-	-	-	-		
Bolaang	3	3	22	22	171	171
Bolaang Timur	-	-	-	-	0	0
Lolak	1	1	28	28	216	216
Sangtombolang	2	2	19	19	155	155
Bolaang Mongondow	8	8	110	110	542	542

Sumber/Source: Kementerian Agama, Data Semester Ganjil/Ministry of Religious Affairs, Odd Semester Data

Tabel
Table 4.1.5

Jumlah Sekolah, Guru, dan Murid Sekolah Menengah Pertama (SMP) di Bawah Kementerian Pendidikan dan Kebudayaan Menurut Kecamatan di Kabupaten Bolaang Mongondow, 2018/2019 dan 2019/2020
Number of Schools, Teachers, and Pupils in Junior High Schools Under The Ministry of Education and Culture by Subdistrict in Bolaang Mongondow Regency, 2018/2019 dan 2019/2020

Kecamatan Subdistrict	Sekolah/Schools					
	Negeri/Public		Swasta/Private		Jumlah/Total	
	2018/2019	2019/2020	2018/2019	2019/2020	2018/2019	2019/2020
(1)	(2)	(3)	(4)	(5)	(6)	(7)
Dumoga Barat	4	4	-	-	4	4
Dumoga Tengah	2	2	2	2	4	4
Dumoga Utara	2	2	2	2	4	4
Dumoga Tenggara	2	2	-	-	2	2
Dumoga Timur	4	4	6	6	10	10
Dumoga	3	3	1	1	4	4
Lolayan	4	4	1	-	5	4
Passi Barat	2	2	1	1	3	3
Passi Timur	2	2	2	2	4	4
Bilalang	2	2	-	-	2	2
Poigar	4	4	3	2	7	6
Bolaang	4	4	1	1	5	5
Bolaang Timur	1	1	-	-	1	1
Lolak	7	7	2	2	9	9
Sangtombolang	4	4	-	-	4	4
Bolaang Mongondow	47	47	21	19	68	66

Lanjutan Tabel/*Continued Table 4.1.5*

Kecamatan Subdistrict	Guru ¹ /Teachers ¹					
	Negeri/Public		Swasta/Private		Jumlah/Total	
	2018/2019	2019/2020	2018/2019	2019/2020	2018/2019	2019/2020
(1)	(8)	(9)	(10)	(11)	(12)	(13)
Dumoga Barat	82	88	13	15	1202	103
Dumoga Utara	41	42	16	16	632	58
Dumoga Timur	92	99	32	36	1577	135
Dumoga Tengah	-	-	-	-	-	-
Dumoga Tenggara	3	6	-	-	37	6
Dumoga	-	-	-	-	-	-
Lolayan	53	61	6	0	821	61
Passi Barat	39	42	24	25	417	67
Passi Timur	16	17	5	6	137	23
Bilalang	6	5	-	-	9	5
Poigar	57	55	12	14	805	69
Bolaang	70	64	4	6	1110	70
Bolaang Timur	27	27	-	-	520	27
Lolak	60	72	11	11	979	83
Sangtombolang	29	33	-	-	531	33
Bolaang Mongondow	575	611	123	129	8777	740

Lanjutan Tabel/*Continued Table 4.1.5*

Kecamatan Subdistrict	Murid/Students					
	Negeri/Public		Swasta/Private		Jumlah/Total	
	2018/2019	2019/2020	2018/2019	2019/2020	2018/2019	2019/2020
(1)	(14)	(15)	(16)	(17)	(18)	(19)
Dumoga Barat	780	780	-	-	780	780
Dumoga Tengah	394	394	153	153	547	547
Dumoga Utara	523	523	254	254	777	777
Dumoga Tenggara	144	144	-	-	144	144
Dumoga Timur	862	862	549	549	1 411	1 411
Dumoga	651	651	41	41	692	692
Lolayan	800	800	9	-	809	800
Passi Barat	288	288	130	130	418	418
Passi Timur	137	137	274	274	411	411
Bilalang	117	117	-	-	117	117
Poigar	783	783	4	-	787	783
Bolaang	1 075	1 075	20	20	1 095	1 095
Bolaang Timur	518	518	-	-	518	518
Lolak	967	967	186	186	1 153	1 153
Sangtombolang	511	511	-	-	511	511
Bolaang Mongondow	8 550	8 550	1 620	1 607	10 170	10 157

Catatan/Note: ¹ Jumlah guru termasuk kepala sekolah dan guru/*The total of teachers including headmaster and teacher*

Sumber/Source: Kementerian Pendidikan dan Kebudayaan, Data Semester Ganjil/*Ministry of Educations and Culture, Odd Semester Data*

Tabel
Table 4.1.6

Jumlah Sekolah, Guru, dan Murid Madrasah Tsanawiyah (MTs) di Bawah Kementerian Agama Menurut Kecamatan di Kabupaten Bolaang Mongondow, 2018/2019 dan 2019/2020

Number of Schools, Teachers, and Pupils in Madrasah Tsanawiyah (MTs) Under The Ministry of Religious Affairs by Subdistrict in Bolaang Mongondow Regency, 2018/2019 dan 2019/2020

Kecamatan Subdistrict	Sekolah/Schools		Guru/Teachers		Murid/Pupils	
	2018/2019	2019/2020	2018/2019	2019/2020	2018/2019	2019/2020
(1)	(2)	(3)	(4)	(5)	(6)	(7)
Dumoga Barat	-	-	-	-	0	0
Dumoga Tengah	1	1	9	9	34	34
Dumoga Utara	1	1	42	42	354	354
Dumoga Tenggara	-	-	-	-	-	-
Dumoga Timur	-	-	-	-	-	-
Dumoga	3	3	17	17	313	313
Lolayan	-	-	-	-	-	-
Passi Barat	-	-	-	-	0	0
Passi Timur	-	-	-	-	-	-
Bilalang	-	-	-	-	0	0
Poigar	-	-	-	-	-	-
Bolaang	2	2	10	10	42	42
Bolaang Timur	-	-	-	-	0	0
Lolak	1	1	41	41	242	242
Sangtombolang	3	3	31	31	234	234
Bolaang Mongondow	11	11	150	150	518	518

Catatan/Note: ...

Sumber/Source: Kementerian Agama, Data Semester Ganjil/Ministry of Religious Affairs, Odd Semester Data

Tabel
Table 4.1.7

Jumlah Sekolah, Guru, dan Murid Sekolah Menengah Atas (SMA) di Bawah Kementerian Pendidikan dan Kebudayaan Menurut Kecamatan di Kabupaten Bolaang Mongondow, 2018/2019 dan 2019/2020
Number of Schools, Teachers, and Pupils in Senior High Schools Under The Ministry of Education and Culture by Subdistrict in Bolaang Mongondow Regency, 2018/2019 dan 2019/2020

Kecamatan Subdistrict	Sekolah/Schools					
	Negeri/Public		Swasta/Private		Jumlah/Total	
	2018/2019	2019/2020	2018/2019	2019/2020	2018/2019	2019/2020
(1)	(2)	(3)	(4)	(5)	(6)	(7)
Dumoga Barat	1	1	1	1	2	2
Dumoga Utara	-	-	1	1	1	1
Dumoga Timur	1	1	3	3	4	4
Dumoga Tengah	-	-	-	-	-	-
Dumoga Tenggara	-	-	-	-	-	-
Dumoga	-	-	-	-	-	-
Lolayan	-	-	1	1	1	1
Passi Barat	1	1	-	-	1	1
Passi Timur	-	-	-	-	-	-
Bilalang	-	-	-	-	-	-
Poigar	1	1	-	-	1	1
Bolaang	1	1	-	-	1	1
Bolaang Timur	-	-	-	-	-	-
Lolak	1	1	-	-	1	1
Sangtombolang	1	1	-	-	1	1
Bolaang Mongondow	7	7	6	6	13	13

Lanjutan Tabel/*Continued Table* 4.1.7

Kecamatan Subdistrict	Guru ¹ /Teachers ¹					
	Negeri/Public		Swasta/Private		Jumlah/Total	
	2018/2019	2019/2020	2018/2019	2019/2020	2018/2019	2019/2020
(1)	(8)	(9)	(10)	(11)	(12)	(13)
Dumoga Barat	20	21	17	19	37	40
Dumoga Utara	-	-	15	16	15	16
Dumoga Timur	27	28	19	20	46	48
Dumoga Tengah	-	-	-	-	-	-
Dumoga Tenggara	-	-	-	-	-	-
Dumoga	-	-	-	-	-	-
Lolayan	-	-	16	18	16	18
Passi Barat	18	15	-	-	18	15
Passi Timur	-	-	-	-	-	-
Bilalang	-	-	-	-	-	-
Poigar	25	25	-	-	25	25
Bolaang	44	41	-	-	44	41
Bolaang Timur	-	-	-	-	-	-
Lolak	25	23	-	-	25	23
Sangtombolang	15	15	-	-	15	15
Bolaang Mongondow	174	168	67	73	241	241

Lanjutan Tabel/Continued Table 4.1.7

Kecamatan Subdistrict	Murid/Students					
	Negeri/Public		Swasta/Private		Jumlah/Total	
	2018/2019	2019/2020	2018/2019	2019/2020	2018/2019	2019/2020
(1)	(14)	(15)	(16)	(17)	(18)	(19)
Dumoga Barat	285	333	351	368	636	701
Dumoga Utara	-	-	249	263	249	263
Dumoga Timur	332	409	334	360	666	769
Dumoga Tengah	-	-	-	-	-	-
Dumoga Tenggara	-	-	-	-	-	-
Dumoga	-	-	-	-	-	-
Lolayan	-	-	93	103	93	103
Passi Barat	125	127	-	-	125	127
Passi Timur	-	-	-	-	-	-
Bilalang	-	-	-	-	-	-
Poigar	474	514	-	-	474	514
Bolaang	568	674	-	-	568	674
Bolaang Timur	-	-	-	-	-	-
Lolak	358	395	-	-	358	395
Sangtombolang	157	176	-	-	157	176
Bolaang Mongondow	2 299	2 628	1 027	1 094	3 326	3 722

Catatan/Note: ¹ Jumlah guru termasuk kepala sekolah dan guru/The total of teachers including headmaster and teacher

Sumber/Source: Kementerian Pendidikan dan Kebudayaan, Data Semester Ganjil/Ministry of Educations and Culture, Odd Semester Data

Tabel
Table 4.1.8

Jumlah Sekolah, Guru, dan Murid Sekolah Menengah Kejuruan (SMK) di Bawah Kementerian Pendidikan dan Kebudayaan Menurut Kecamatan di Kabupaten Bolaang Mongondow, 2018/2019 dan 2019/2020
Number of Schools, Teachers, and Pupils in Vocational High Schools Under The Ministry of Education and Culture by Subdistrict in Bolaang Mongondow Regency, 2018/2019 dan 2019/2020

Kecamatan Subdistrict	Sekolah/Schools		Guru/Teachers		Murid/Pupils	
	2018/2019	2019/2020	2018/2019	2019/2020	2018/2019	2019/2020
(1)	(2)	(3)	(4)	(5)	(6)	(7)
Dumoga Barat	1	1	8	10	88	103
Dumoga Utara	1	1	36	37	654	775
Dumoga Timur	3	3	36	34	328	311
Dumoga Tengah	-	-	-	-	-	-
Dumoga Tenggara	-	-	-	-	-	-
Dumoga	-	-	-	-	-	-
Lolayan	2	2	47	41	334	347
Passi Barat	-	-	-	-	-	-
Passi Timur	1	1	15	18	119	115
Bilalang	-	-	-	-	-	-
Poigar	1	1	10	11	89	89
Bolaang	1	1	18	20	179	223
Bolaang Timur	1	1	3	0	21	0
Lolak	5	4	86	79	710	753
Sangtombolang	1	1	13	13	134	180
Bolaang Mongondow	17	16	272	263	2 656	2 896

Catatan/Note: ...

Sumber/Source: Kementerian Agama, Data Semester Ganjil/Ministry of Religious Affairs, Odd Semester Data

Tabel
Table 4.1.9**Jumlah Sekolah, Guru, dan Murid Madrasah Aliyah (MA)
di Bawah Kementerian Agama Menurut Kecamatan
di Kabupaten Bolaang Mongondow, 2018/2019 dan
2019/2020****Number of Schools, Teachers, and Pupils in Madrasah Aliyah
(MA) Under the Ministry of Religious Affairs by Subdistrict
in in Bolaang Mongondow Regency, 2018/2019 dan
2019/2020**

Kecamatan Subdistrict	Sekolah/Schools					
	Negeri/Public		Swasta/Private		Jumlah/Total	
	2018/2019	2019/2020	2018/2019	2019/2020	2018/2019	2019/2020
(1)	(2)	(3)	(4)	(5)	(6)	(7)
Dumoga Barat	1	1	2	2	133	133
Dumoga Tengah	1	1	11	11	60	60
Dumoga Utara	1	1	29	29	199	199
Dumoga Tenggara	-	-	-	-		
Dumoga Timur	-	-	-	-		
Dumoga	-	-	-	-	0	0
Lolayan	-	-	-	-		
Passi Barat	1	1	12	12	19	19
Passi Timur	-	-	-	-		
Bilalang	-	-	-	-	0	0
Poigar	-	-	-	-		
Bolaang	-	-	-	-	0	0
Bolaang Timur	1	1	16	16	68	68
Lolak	1	1	17	17	62	62
Sangtombolang	2	2	26	26	89	89
Bolaang Mongondow	8	8	113	113	219	219

Lanjutan Tabel/*Continued Table* 4.1.9

Kecamatan Subdistrict	Guru ¹ /Teachers ¹					
	Negeri/Public		Swasta/Private		Jumlah/Total	
	2018/2019	2019/2020	2018/2019	2019/2020	2018/2019	2019/2020
(1)	(8)	(9)	(10)	(11)	(12)	(13)
Dumoga Barat	...	–	...	2	...	2
Dumoga Tengah	...	–	...	10	...	10
Dumoga Utara	...	19	...	–	...	19
Dumoga Tenggara	...	–	...	–	...	–
Dumoga Timur	...	–	...	–	...	–
Dumoga	...	–	...	–	...	–
Lolayan	...	–	...	–	...	–
Passi Barat	...	–	...	11	...	11
Passi Timur	...	–	...	–	...	–
Bilalang	...	–	...	–	...	–
Poigar	...	–	...	–	...	–
Bolaang	...	–	...	–	...	–
Bolaang Timur	...	–	...	15	...	15
Lolak	...	–	...	15	...	15
Sangtombolang	...	–	...	26	...	26
Bolaang Mongondow		19		79		99

Lanjutan Tabel/Continued Table 4.1.9

Kecamatan Subdistrict	Murid/Students					
	Negeri/Public		Swasta/Private		Jumlah/Total	
	2018/2019	2019/2020	2018/2019	2019/2020	2018/2019	2019/2020
(1)	(14)	(15)	(16)	(17)	(18)	(19)
Dumoga Barat	...	–	...	139	...	139
Dumoga Tengah	...	–	...	50	...	50
Dumoga Utara	...	227	...	–	...	227
Dumoga Tenggara	...	–	...	–	...	–
Dumoga Timur	...	–	...	–	...	–
Dumoga	...	–	...	–	...	–
Lolayan	...	–	...	–	...	–
Passi Barat	...	–	...	39	...	39
Passi Timur	...	–	...	–	...	–
Bilalang	...	–	...	–	...	–
Poigar	...	–	...	–	...	–
Bolaang	...	–	...	–	...	–
Bolaang Timur	...	–	...	68	...	68
Lolak	...	–	...	59	...	59
Sangtombolang	...	–	...	180	...	180
Bolaang Mongondow		227		535		762

Catatan/Notes: Data tidak tersedia untuk tahun ajaran 2018/2019 /No data available for 2018/2019

Sumber/Source: Kementerian Agama, Data Semester Ganjil/Ministry of Religious Affairs, Odd Semester Data

Tabel
Table 4.1.10

Jumlah Desa¹/Kelurahan yang Memiliki Fasilitas Sekolah Menurut Kecamatan dan Tingkat Pendidikan di Kabupaten Bolaang Mongondow, 2014– 2019
Number of Villages¹ Having Educational Facilities by Subdistrict and Educational Level in XBolaang Mongondow Regency, 2014– 2019

Kecamatan Subdistrict	SD Primary School		
	2014	2018	2019
(1)	(2)	(3)	(4)
Dumoga Barat	...	10	10
Dumoga Utara	...	8	8
Dumoga Timur	...	12	12
Dumoga Tengah	...	8	8
Dumoga Tenggara	...	8	8
Dumoga	...	11	11
Lolayan	...	14	14
Passi Barat	...	13	13
Passi Timur	...	11	11
Bilalang	...	8	8
Poigar	...	15	15
Bolaang	...	10	10
Bolaang Timur	...	8	8
Lolak	...	25	25
Sangtombolang	...	11	11
Bolaang Mongondow		172	172

Lanjutan Tabel/*Continued Table* 4.1.10

Kecamatan Subdistrict	SMP Junior High School		
	2014	2018	2019
(1)	(5)	(6)	(7)
Dumoga Barat	...	5	5
Dumoga Utara	...	5	5
Dumoga Timur	...	9	9
Dumoga Tengah	...	4	4
Dumoga Tenggara	...	2	2
Dumoga	...	7	7
Lolayan	...	5	5
Passi Barat	...	4	4
Passi Timur	...	4	4
Bilalang	...	2	2
Poigar	...	6	6
Bolaang	...	7	7
Bolaang Timur	...	1	1
Lolak	...	9	9
Sangtombolang	...	5	5
Bolaang Mongondow		75	75

Lanjutan Tabel/*Continued Table* 4.1.10

Kecamatan <i>Subdistrict</i>	SMA <i>Senior High School</i>		
	2014	2018	2019
(1)	(8)	(9)	(10)
Dumoga Barat	...	2	2
Dumoga Utara	...	2	2
Dumoga Timur	...	3	3
Dumoga Tengah	...	2	2
Dumoga Tenggara	...	–	–
Dumoga	...	–	–
Lolayan	...	1	1
Passi Barat	...	1	1
Passi Timur	...	–	–
Bilalang	...	–	–
Poigar	...	2	2
Bolaang	...	2	2
Bolaang Timur	...	1	1
Lolak	...	3	3
Sangtombolang	...	2	2
Bolaang Mongondow		21	21

Lanjutan Tabel/*Continued Table* 4.1.10

Kecamatan <i>Subdistrict</i>	SMK <i>Vocational School</i>		
	2014	2018	2019
(1)	(11)	(12)	(13)
Dumoga Barat	...	–	–
Dumoga Utara	...	1	1
Dumoga Timur	...	2	2
Dumoga Tengah	...	2	2
Dumoga Tenggara	...	–	–
Dumoga	...	1	1
Lolayan	...	2	2
Passi Barat	...	–	–
Passi Timur	...	1	1
Bilalang	...	–	–
Poigar	...	1	1
Bolaang	...	1	1
Bolaang Timur	...	1	1
Lolak	...	4	4
Sangtombolang	...	1	1
Bolaang Mongondow		17	17

Lanjutan Tabel/*Continued Table* 4.1.10

Kecamatan <i>Subdistrict</i>	Perguruan Tinggi <i>University</i>		
	2014	2018	2019
(1)	(14)	(15)	(16)
Dumoga Barat	–	–	–
Dumoga Utara	–	–	–
Dumoga Timur	–	–	–
Dumoga Tengah	–	–	–
Dumoga Tenggara	–	–	–
Dumoga	–	–	–
Lolayan	–	–	–
Passi Barat	–	–	–
Passi Timur	–	–	–
Bilalang	–	–	–
Poigar	–	–	–
Bolaang	–	–	–
Bolaang Timur	–	–	–
Lolak	–	–	–
Sangtombolang	–	–	–
Bolaang Mongondow	–	–	–

Catatan/*Note*: ¹ Desa pada tabel ini termasuk Unit Permukiman Transmigrasi (UPT) yang masih dibina oleh kementerian terkait dan nagari di Provinsi Sumatera Barat/*Villages in this table include Transmigration Settlement Unit which is still fostered by the relevant ministries and the nagari in the Province of Sumatera Barat*

Sumber/*Source*: BPS, Pendataan Potensi Desa (Podes)/ *BPS-Statistics Indonesia, Village Potential Data Collection*

Tabel 4.1.11 Angka Partisipasi Murni (APM) dan Angka Partisipasi Kasar (APK) Menurut Jenjang Pendidikan di Kabupaten/ Bolaang Mongondow, 2018 dan 2019
Net Participation Rates and Gross Participation Rates by Educational Level in Bolaang Mogondow Regency, 2018 and 2019

Jenjang Pendidikan Educational Level	Angka Partisipasi Murni (APM) Net Participation Rates		Angka Partisipasi Kasar (APK) Gross Participation Rates	
	2018	2019	2018	2019
(1)	(2)	(3)	(4)	(5)
SD/MI Elementary School	...	95,51	...	100,00
SMP/MTs Junior High School	...	76,07	...	93,48
SMA/SMK/MA Senior High School	...	51,25	...	78,86

Sumber/Source: BPS, Survei Sosial Ekonomi Nasional (Susenas)/BPS-Statistics Indonesia, National Socioeconomic Survey

Tabel
Table 4.1.12

Persentase Penduduk Berumur 15 Tahun ke Atas yang Melek Huruf Menurut Kelompok Umur di Kabupaten Bolaang Mongondow, 2018 dan 2019
Percentage of Literate People Aged 15 Years and Over by Age Group in Bolaang Mongondow Regency, 2018 and 2019

Kelompok Umur <i>Age Group</i>	2018	2019
(1)	(2)	(3)
15–19	100,00	100,00
20–24	99,29	100,00
25–29	100,00	100,00
30–34	100,00	100,00
35–39	99,42	100,00
40–44	98,83	100,00
45–49	100,00	100,00
50+	99,38	99,13
Jumlah/Total	99,56	99,77
15–24	99,63	100,00
15–44	99,57	100,00
15+	99,56	99,77
45+	99,52	99,37

Sumber/Source: BPS, Survei Sosial Ekonomi Nasional (Susenas)/BPS-Statistics Indonesia, National Socioeconomic Survey

4.2 KESEHATAN HEALTH

Tabel
Table 4.2.1 **Jumlah Desa¹/Kelurahan Yang Memiliki Sarana Kesehatan Menurut Kecamatan di Kabupaten Bolaang Mongondow, 2014–2019**
Number of Villages¹/Kelurahan Having Health Facilities by Subdistrict in Bolaang Mongondow Regency, 2014–2019

Kecamatan Subdistrict	Rumah Sakit Hospital		
	2014	2018	2019
(1)	(2)	(3)	(4)
Dumoga Barat	...	–	–
Dumoga Utara	...	–	–
Dumoga Timur	...	–	–
Dumoga Tengah	...	–	–
Dumoga Tenggara	...	–	–
Dumoga	...	–	–
Lolayan	...	–	–
Passi Barat	...	–	–
Passi Timur	...	–	–
Bilalang	...	–	–
Poigar	...	–	–
Bolaang	...	–	–
Bolaang Timur	...	–	–
Lolak	...	1	1
Sangtombolang	...	–	–
Bolaang Mongondow	...	1	1

Lanjutan Tabel/*Continued Table* 4.2.1

Kecamatan <i>Subdistrict</i>	Rumah Sakit Bersalin <i>Maternity Hospital</i>		
	2014	2018	2019
(1)	(5)	(6)	(7)
Dumoga Barat	...	–	–
Dumoga Utara	...	–	–
Dumoga Timur	...	–	–
Dumoga Tengah	...	–	–
Dumoga Tenggara	...	–	–
Dumoga	...	–	–
Lolayan	...	–	–
Passi Barat	...	–	–
Passi Timur	...	–	–
Bilalang	...	–	–
Poigar	...	–	–
Bolaang	...	–	–
Bolaang Timur	...	–	–
Lolak	...	–	–
Sangtombolang	...	–	–
Bolaang Mongondow	...	–	–

Lanjutan Tabel/*Continued Table 4.2.1*

Kecamatan <i>Subdistrict</i>	Poliklinik <i>Polyclinic</i>		
	2014	2018	2019
(1)	(8)	(9)	(10)
Dumoga Barat	...	2	2
Dumoga Utara	...	2	2
Dumoga Timur	...	1	1
Dumoga Tengah	...	1	1
Dumoga Tenggara	...	–	–
Dumoga	...	–	–
Lolayan	...	–	–
Passi Barat	...	–	–
Passi Timur	...	–	–
Bilalang	...	–	–
Poigar	...	–	–
Bolaang	...	–	–
Bolaang Timur	...	–	–
Lolak	...	–	–
Sangtombolang	...	–	–
Bolaang Mongondow	...	6	6

Lanjutan Tabel/*Continued Table 4.2.1*

Kecamatan <i>Subdistrict</i>	Puskesmas <i>Public Health Center</i>		
	2014	2018	2019
(1)	(11)	(12)	(13)
Dumoga Barat	...	2	2
Dumoga Utara	...	1	1
Dumoga Timur	...	1	1
Dumoga Tengah	...	2	2
Dumoga Tenggara	...	1	1
Dumoga	...	1	1
Lolayan	...	2	2
Passi Barat	...	2	2
Passi Timur	...	1	1
Bilalang	...	1	1
Poigar	...	1	1
Bolaang	...	2	2
Bolaang Timur	...	1	1
Lolak	...	2	2
Sangtombolang	...	1	1
Bolaang Mongondow	...	21	21

Lanjutan Tabel/Continued Table 4.2.1

Kecamatan Subdistrict	Puskesmas Pembantu Subsidiary of Public Health Center		
	2014	2018	2019
(1)	(14)	(15)	(16)
Dumoga Barat	...	3	3
Dumoga Utara	...	2	2
Dumoga Timur	...	–	–
Dumoga Tengah	...	2	2
Dumoga Tenggara	...	2	2
Dumoga	...	–	–
Lolayan	...	3	3
Passi Barat	...	5	5
Passi Timur	...	5	5
Bilalang	...	1	1
Poigar	...	5	5
Bolaang	...	3	3
Bolaang Timur	...	3	3
Lolak	...	7	7
Sangtombolang	...	5	5
Bolaang Mongondow	...	46	46

Lanjutan Tabel/*Continued Table 4.2.1*

Kecamatan Subdistrict	Apotek Pharmacy		
	2014	2018	2019
(1)	(17)	(18)	(19)
Dumoga Barat	...	1	1
Dumoga Utara	...	2	2
Dumoga Timur	...	3	3
Dumoga Tengah	...	1	1
Dumoga Tenggara	...	–	–
Dumoga	...	–	–
Lolayan	...	–	–
Passi Barat	...	–	–
Passi Timur	...	–	–
Bilalang	...	–	–
Poigar	...	–	–
Bolaang	...	1	1
Bolaang Timur	...	–	–
Lolak	...	2	2
Sangtombolang	...	–	–
Bolaang Mongondow	...	10	10

Catatan/Note: ¹ Desa pada tabel ini termasuk Unit Permukiman Transmigrasi (UPT) yang masih dibina oleh kementerian terkait dan nagari di Provinsi Sumatera Barat/Villages in this table include Transmigration Settlement Unit which is still fostered by the relevant ministries and the nagari in the Province of Sumatera Barat

Sumber/Source: BPS, Pendataan Potensi Desa (Podes)/BPS-Statistics Indonesia, Village Potential Data Collecting

4.3 AGAMA DAN SOSIAL LAINNYA RELIGION AND OTHER SOCIAL AFFAIRS

Tabel 4.3.1 Jumlah Penduduk Menurut Kecamatan dan Agama yang Dianut di Kabupaten Bolaang Mongondow, 2019
Population by Subdistrict and Religion in Bolaang Mongondow Regency, 2019

Kecamatan Subdistrict	Islam	Protestan Protestant	Katolik Catholic	Hindu	Budha Buddha	Lainnya Others
(1)	(2)	(3)	(4)	(5)	(6)	(7)
Dumoga Barat	13 532	2 980	...	-	-	-
Dumoga Tengah	4 748	1 108	...	4 552	-	-
Dumoga Utara	6 180	2 168	...	3 413	-	-
Dumoga Tenggara	8 643	-	...	4 884	-	-
Dumoga Timur	2 627	12 435	...	7	-	-
Dumoga	958	10 349	...	-	-	-
Lolayan	23 803	2 620	...	-	-	-
Passi Barat	16 929	164	...	-	-	-
Passi Timur	3 307	9 001	...	-	-	-
Bilalang	7 010	0	...	-	-	-
Poigar	8 296	9 226	...	-	-	-
Bolaang	17 122	2 510	...	-	-	-
Bolaang Timur	10 228	560	...	-	-	-
Lolak	15 740	9 206	...	-	-	-
Sangtombolang	9 464	2 133	...	-	-	-
Bolaang Mongondow	14 8587	64 460	3 597	12 856	-	-

Catatan/Note: *data belum tersedia sampai level kecamatan

Sumber/Source: Departemen Agama Kabupaten Bolaang Mongondow

Tabel
Table 4.3.2**Jumlah Tempat Peribadatan Menurut Kecamatan di Kabupaten Bolaang Mongondow, 2019**
Number of Places of Worship by Subdistrict in Bolaang Mongondow Regency, 2019

Kecamatan Subdistrict	Masjid Mosque	Mushola Pray Room	Gereja Protestan Protestant Church	Gereja Katholik Catholic Church	Pura Temple	Vihara
(1)	(2)	(3)	(4)	(5)	(6)	(7)
Dumoga Barat	18	...	24	...	-	-
Dumoga Tengah	4	...	10	...	8	-
Dumoga Utara	22	...	15	...	8	-
Dumoga Tenggara	10	...	-	...	8	1
Dumoga Timur	8	...	34	...	-	-
Dumoga	-	...	42	...	-	-
Lolayan	14	...	13	...	-	-
Passi Barat	17	...	3	...	-	-
Passi Timur	3	...	25	...	-	-
Bilalang	8	...	-	...	-	-
Poigar	7	...	43	...	-	-
Bolaang	13	...	17	...	-	-
Bolaang Timur	9	...	5	...	-	-
Lolak	23	...	41	...	-	-
Sangtombolang	9	...	17	...	-	-
Bolaang Mongondow	165	...	289	23	24	1

Catatan/Note: *data belum tersedia sampai level kecamatan

Sumber/Source: Departemen Agama Kabupaten Bolaang Mongondow

Tabel
Table 4.3.3

**Jumlah Desa¹/Kelurahan yang Mengalami Bencana Alam²
Menurut Kecamatan di Kabupaten Bolaang Mongondow,
2011–2018**
*Number of Villages¹/Kelurahan that Had Natural Disaster²
by Subdistrict in Bolaang Mongondow Regency, 2011–
2018*

Kecamatan Subdistrict	Banjir/Flood		
	2011	2014	2018
(1)	(2)	(3)	(4)
Dumoga Barat	-	8	3
Dumoga Tengah	*	10	5
Dumoga Utara	7	8	9
Dumoga Tenggara	*	1	2
Dumoga Timur	12	9	6
Dumoga	*	7	5
Lolayan	8	8	9
Passi Barat	-	4	4
Passi Timur	2	4	3
Bilalang	1	3	1
Poigar	13	11	19
Bolaang	8	10	11
Bolaang Timur	7	-	9
Lolak	19	21	19
Sangtombolang	9	2	9
Bolaang Mongondow	86	106	114

Lanjutan Tabel/*Continued Table* 4.3.3

Kecamatan <i>Subdistrict</i>	Gempa Bumi/ <i>Earthquake</i>		
	2011	2014	2018
(1)	(5)	(6)	(7)
Dumoga Barat	0	0	0
Dumoga Tengah	0	0	0
Dumoga Utara	0	0	5
Dumoga Tenggara	0	0	1
Dumoga Timur	0	0	0
Dumoga	0	0	0
Lolayan	0	1	5
Passi Barat	0	0	0
Passi Timur	0	0	0
Bilalang	0	0	0
Poigar	0	0	2
Bolaang	1	0	7
Bolaang Timur	4	0	2
Lolak	5	1	7
Sangtombolang	0	0	0
Bolaang Mongondow	10	2	29

Lanjutan Tabel/Continued Table 4.3.3

Kecamatan Subdistrict	Tanah Longsor/Landslide		
	2011	2014	2018
(1)	(8)	(9)	(10)
Dumoga Barat	0	0	0
Dumoga Tengah	0	0	0
Dumoga Utara	0	1	0
Dumoga Tenggara	0	0	0
Dumoga Timur	1	0	0
Dumoga	0	0	0
Lolayan	1	1	3
Passi Barat	0	0	3
Passi Timur	1	0	3
Bilalang	0	1	1
Poigar	5	5	5
Bolaang	1	0	6
Bolaang Timur	0	0	0
Lolak	0	3	0
Sangtombolang	31	0	0
Bolaang Mongondow	12	16	21

Catatan/Note: ¹ Desa pada tabel ini termasuk Unit Permukiman Transmigrasi (UPT) yang masih dibina oleh kementerian terkait dan nagari di Provinsi Sumatera Barat/Villages in this table are included in Transmigration Settlement Unit which is still fostered by the relevant ministries and the nagari in the Province of Sumatera Barat

² Terjadi dalam tiga tahun terakhir sampai dengan saat pencacahan/Occured during the last three years by the time of enumeration

Sumber/Source: BPS, Pendataan Potensi Desa (Podes)/BPS-Statistics Indonesia, Village Potential Data Collecting

4.4 KEMISKINAN POVERTY

Tabel 4.4.1 **Garis Kemiskinan, Jumlah, dan Persentase Penduduk Miskin di Kabupaten Bolaang Mongondow, 2012–2019**
Poverty Line, Number, and Percentage of Poor People in Bolaang Mongondow Regency, 2012–2019

Tahun Year	Garis Kemiskinan (rupiah/kapita/bulan) Poverty Line (rupiah/capita/month)	Jumlah Penduduk Miskin (ribu) Number of Poor People (thousand)	Persentase Penduduk Miskin Percentage of Poor People
(1)	(2)	(3)	(4)
2012	237 141	17,11	7,68
2013	241 743	20,20	8,91
2014	244 173	19,80	8,59
2015	257 170	20,04	8,59
2016	277 338	19,55	8,34
2017	287 751	19,05	8,02
2018	295 834	32,50	7,67
2019	315 400	31,60	7,47

Catatan/Note: ...

Sumber/Source: .BPS, Survei Sosial Ekonomi Nasional Maret/BPS-Statistics Indonesia, March National Socioeconomic Survey

Tabel
Table 4.4.2**Indeks Kedalaman Kemiskinan dan Indeks Keparahan Kemiskinan di Kabupaten Bolaang Mongondow, 2012–2019**
Poverty Gap Index and Poverty Severity Index in Bolaang Mongondow Regency, 2012–2019

Tahun Year	Indeks Kedalaman Kemiskinan Poverty Gap Index	Indeks Keparahan Kemiskinan Poverty Severity Index
(1)	(2)	(3)
2012	1,41	0,45
2013	1,06	0,22
2014	1,17	0,24
2015	1,43	0,33
2016	1,49	0,51
2017	1,32	0,36
2018	1,07	0,22
2019	1,26	0,26

Catatan/Note: ...

Sumber/Source: ...BPS, Survei Sosial Ekonomi Nasional Maret/BPS-Statistics Indonesia, March National Socioeconomic Survey

5

PERTANIAN, KEHUTANAN, PETERNAKAN, DAN PERIKANAN

*Agriculture, Forestry, Livestock, and
Fishery*

Produksi Tanaman Sayur Tahun 2019 (ton):

10.708

Kentang

5.535

Kubis

1.624

Bawang
Merah



4.083

Cabai



3.126

Tomat



1.891

Petsai



80

Bawang
Putih



PENJELASAN TEKNIS

1. Lahan Sawah mencakup sawah perairan, tadah hujan, sawah pasang surut, rembesan, lebak, dan sebagainya.
2. Tegal/Kebun/Ladang/Huma adalah tanah kering yang ditanami tanaman musiman seperti padi ladang, palawija, dan hortikultura, serta letaknya terpisah dengan halaman sekitar rumah.
3. Data Luas Panen Tanaman Pangan dikumpulkan dari seluruh kecamatan setiap bulan oleh BPS bekerja-sama dengan Dinas Pertanian & Peternakan. Untuk luas panen buah-buahan dikumpulkan setiap triwulanan. Luas panen tanaman pangan merupakan luas panen bersih.
4. Data Luas Panen dan Produksi Sayur-sayuran adalah yang dipanen sekaligus.
5. Padi Sawah adalah padi yang ditanam di tanah sawah.
6. Padi Ladang adalah padi yang ditanam di tegal/kebun/ladang/huma.

TECHNICAL NOTES

1. *Wetlands defined as irrigated wetland, rain fed wetland, tide-based wetland, polder, cultivated swampy area, etc.*
2. *Arable upland, garden, shifting land, bare land is any dry land which is cultivated with seasonal or annual crops such as dry land paddy, secondary crops or used for horticulture. This land should be separated from the house compound and its surrounding by clear boundaries.*
3. *Data on harvested area of food crops is collected monthly at district level by the BPS-Statistics cooperate with agriculture services of Kotamobagu City.*
4. *The harvested area of vegetables is limited to those vegetables of which are harvested only all at once.*
5. *Wetland Rice is paddy in which grows on wet lands.*
6. *Dry Land Rice is paddy in which grows on dry lands.*

ULASAN

Luas panen tanaman sayur di Bolaang Mongondow selama tahun 2019 secara umum terjadi penurunan yang cukup drastis dari pada tahun 2018. Salah satu contohnya tercatat ada seluas 326 hektar luas panen tanaman cabai di 2019, di mana di tahun sebelumnya luas panen tanaman cabai mencapai 625 hektar.

Tanaman biofarmaka dengan luas panen terluas pada tahun 2019 adalah jahe dan kunyit, masing-masing seluas 131 hektar dan 83 hektar, dengan nilai produksi masing-masing tanaman mencapai 333 and 295 kilogram.

Produksi buah-buahan dan sayuran tahunan terbesar yang ada di Bolaang Mongondow pada tahun 2019 adalah pisang dengan produksi mencapai 34.129 ton diikuti oleh mangga sebanyak 33.545 ton.

DESCRIPTION

Harvest area of vegetables in Bolaang Mongondow in 2019 generally having drastic decreased than 2018. To name a few, there were 326 hectares for harvest area of chili in 2019, while there were 625 hectares in the year before.

The highest harvest area of medicinal plants in 2019 was ginger, followed by turmeric, each 131 hectares and 83 hectares, with total production respectively 333 and 295 kilograms.

Bolaang Mongondow 's highest production of annual fruit and vegetables in 2019 is banana with total production 34.129 tons and mango with total production 33.545 tons.

Gambar 5.1 **Produksi Tanaman Sayuran (kuintal), 2019**
Figures 5.1 **Production of Vegetables (quintal), 2019**

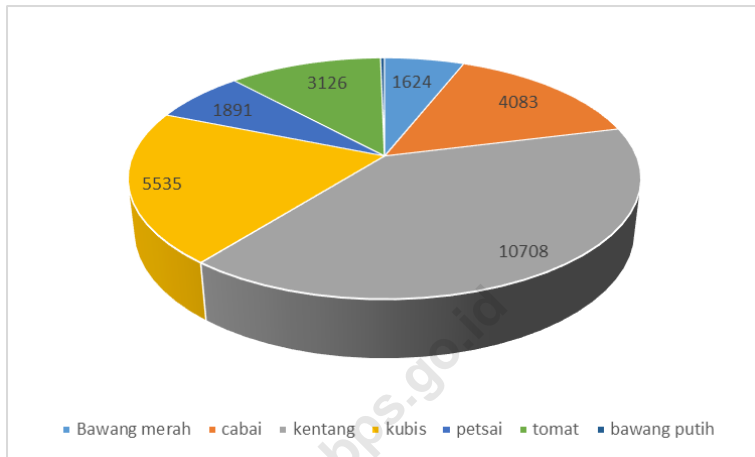

Sumber/Source: BPS, Statistik Pertanian Hortikultura SPH-SBS/BPS-Statistics Indonesia, *Agricultural Statistic for Horticulture SPH-SBS*

5.1 HORTIKULTURA
HORTICULTURE

Tabel 5.1.1 **Luas Panen Tanaman Sayuran Menurut Kecamatan dan Jenis Tanaman di Kabupaten Bolaang Mongondow (ha), 2018 dan 2019**
Harvested Area of Vegetables by Subdistrict and Kind of Plant in Bolaang Mongondow Regency (ha), 2018 and 2019

Kecamatan Subdistrict	Bawang Merah/Shallot		Cabai/Chili	
	2018	2019	2018	2019
(1)	(2)	(3)	(4)	(5)
Dumoga Barat	-	-	12	28
Dumoga Tengah	-	-	21	10
Dumoga Utara	-	-	1	6
Dumoga Tenggara	-	-	134	58
Dumoga Timur	-	-	40	58
Dumoga	-	-	56	21
Lolayan	-	-	17	14
Passi Barat	-	-	14	7
Passi Timur	-	77	245	63
Bilalang	-	-	12	9
Poigar	-	-	8	5
Bolaang	-	-	20	9
Bolaang Timur	-	-	5	9
Lolak	-	-	18	10
Sangtombolang	-	77	22	19
Bolaang Mongondow	-	77	625	326

Lanjutan Tabel/*Continued Table* 5.1.1

Kecamatan Subdistrict	Kentang/Potato		Kubis/Cabbage	
	2018	2019	2018	2019
(1)	(6)	(7)	(8)	(9)
Dumoga Barat	-	-	-	-
Dumoga Tengah	-	-	-	-
Dumoga Utara	-	-	-	-
Dumoga Tenggara	-	-	-	-
Dumoga Timur	-	-	-	-
Dumoga	-	-	-	-
Lolayan	-	-	-	-
Passi Barat	-	-	-	-
Passi Timur	2 940	744	2 312	358
Bilalang	-	-	-	-
Poigar	-	-	-	-
Bolaang	-	-	-	-
Bolaang Timur	-	-	-	-
Lolak	-	-	-	-
Sangtombolang	-	-	-	-
Bolaang Mongondow	2 940	744	2 312	358

Lanjutan Tabel/*Continued Table* 5.1.1

Kecamatan Subdistrict	Petsai Chinese Cabbage		Tomat/Tomato		Bawang Putih/Garlic	
	2018	2019	2018	2019	2018	2019
(1)	(10)	(11)	(12)	(13)	(14)	(15)
Dumoga Barat	-	-	5	9	-	-
Dumoga Tengah	-	-	10	6	-	-
Dumoga Utara	-	-	1	2	-	-
Dumoga Tenggara	-	-	63	29	-	-
Dumoga Timur	-	-	-	1	-	-
Dumoga	-	-	38	12	-	-
Lolayan	-	-	6	6	-	-
Passi Barat	-	-	12	2	-	-
Passi Timur	548	33	706	77	-	14
Bilalang	-	-	6	5	-	-
Poigar	-	-	13	5	-	-
Bolaang	-	-	9	3	-	-
Bolaang Timur	-	-	3	4	-	-
Lolak	-	-	7	8	-	-
Sangtombolang	-	-	13	5	-	-
Bolaang Mongondow	548	33	892	174	-	14

Sumber/*Source*: BPS, Statistik Pertanian Hortikultura SPH-SBS/*BPS-Statistics Indonesia, Agricultural Statistic for Horticulture SPH-SBS*

Tabel
Table 5.1.2

Produksi Tanaman Sayuran Menurut Kecamatan dan Jenis Tanaman di Kabupaten Bolaang Mongondow (ton), 2018 dan 2019

Production of Vegetables by Subdistrict and Kind of Plant in Bolaang Mongondow Regency (ton), 2018 dan 2019

Kecamatan Subdistrict	Bawang Merah/Shallot		Cabai/Chili	
	2018	2019	2018	2019
(1)	(2)	(3)	(4)	(5)
Dumoga Barat	-	-	63	84
Dumoga Utara	-	-	22	21
Dumoga Timur	-	-	644	235
Dumoga Tengah	-	-	88	21
Dumoga Tenggara	-	-	420	131
Dumoga	-	-	300	76
Lolayan	-	-	89	32
Passi Barat	-	-	43	16
Passi Timur	-	1 624	9 117	2 363
Bilalang	-	-	44	26
Poigar	-	-	25	10
Bolaang	-	-	325	25
Bolaang Timur	-	-	11	29
Lolak	-	-	70	20
Sangtombolang	-	-	123	994
Bolaang Mongondow	-	1 624	11 384	4 083

Lanjutan Tabel/Continued Table 5.1.2

Kecamatan Subdistrict	Kentang/Potato		Kubis/Cabbage	
	2018	2019	2018	2019
(1)	(6)	(7)	(8)	(9)
Dumoga Barat	–	–	–	–
Dumoga Utara	–	–	–	–
Dumoga Timur	–	–	–	–
Dumoga Tengah	–	–	–	–
Dumoga Tenggara	–	–	–	–
Dumoga	–	–	–	–
Lolayan	–	–	–	–
Passi Barat	–	–	–	–
Passi Timur	52 546	10 708	34 698	5 535
Bilalang	–	–	–	–
Poigar	–	–	–	–
Bolaang	–	–	–	–
Bolaang Timur	–	–	–	–
Lolak	–	–	–	–
Sangtombolang	–	–	–	–
Bolaang Mongondow	52 546	10 708	34 698	5 535

Lanjutan Tabel/*Continued Table* 5.1.2

Kecamatan Subdistrict	Petsai Chinese Cabbage		Tomat/Tomato		Bawang Putih/Garlic	
	2018	2019	2018	2019	2018	2019
(1)	(10)	(11)	(12)	(13)	(14)	(15)
Dumoga Barat	–	–	25	22	–	–
Dumoga Utara	–	–	2	7	–	–
Dumoga Timur	–	–	–	2	–	–
Dumoga Tengah	–	–	85	15	–	–
Dumoga Tenggara	–	–	197	81	–	–
Dumoga	–	–	375	88	–	–
Lolayan	–	–	54	20	–	–
Passi Barat	–	–	62	4	–	–
Passi Timur	7 096	1 891	15 092	2 788	–	80
Bilalang	–	–	52	10	–	–
Poigar	–	–	151	19	–	–
Bolaang	–	–	90	14	–	–
Bolaang Timur	–	–	22	24	–	–
Lolak	–	–	59	19	–	–
Sangtombolang	–	–	109	13	–	–
Bolaang Mongondow	7 096	1 891	16 375	3 126	–	80

Sumber/Source: BPS, Statistik Pertanian Hortikultura SPH-SBS/BPS-Statistics Indonesia, Agricultural Statistic for Horticulture SPH-SBS

Tabel
Table 5.1.3

**Luas Panen Tanaman Sayuran dan Buah-buahan
Semusim Menurut Jenis Tanaman di Kabupaten Bolaang
Mongondow (ha), 2016–2019**
*Harvested Area of Seasonal Vegetables and Fruits by Kind of
Plant in Bolaang Mongondow Regency (ha), 2016–2019*

Jenis Tanaman <i>Kind of Plants</i>	2016	2017	2018	2019
(1)	(2)	(3)	(4)	(5)
Bawang Daun/ <i>Wlech Onion</i>		9 901,00	6 962,00	1 541,00
Bayam/ <i>Spinach</i>		248,00	114,00	57,00
Buncis/ <i>Green Bean</i>		87,00	56,00	27,00
Cabai Besar/ <i>Chili (Capsicum annum)</i>		98,00	78,00	48,00
Cabai Rawit/ <i>Chili (Capsicum frutescens)</i>		493,00	547,00	278,00
Cabai/ <i>Chili</i>		591,00	625,00	-
Jamur/ <i>Mushroom</i>		-	-	-
Kacang Merah/ <i>Red Bean</i>		297,00	505,00	91,00
Kacang Panjang/ <i>Yarldlong Bean</i>		158,00	184,00	87,00
Kangkung/ <i>Kangkong</i>		171,00	218,00	132,00
Kembang Kol/ <i>Cauliflower</i>		83,00	25,00	17,00
Kentang/ <i>Potato</i>		12 775,00	2 940,00	744,00
Ketimun/ <i>Cucumber</i>		108,00	90,00	27,00
Kubis/ <i>Cabbage</i>		26 640,00	2 312,00	358,00
Labu Siam/ <i>Chayote</i>		110,00	124,00	29,00
Petsai/ <i>Chinese Cabbage</i>		816,00	548,00	33,00
Terung/ <i>Eggplant</i>		322,00	160,00	86,00
Tomat/ <i>Tomato</i>		1 871,00	892,00	174,00
Wortel/ <i>Carrot</i>		694,00	711,00	106,00

Sumber/Source: BPS, Statistik Pertanian Hortikultura SPH-SBS/BPS-Statistics Indonesia, Agricultural Statistic for Horticulture SPH-SBS

Tabel
Table 5.1.4

Produksi Tanaman Sayuran dan Buah-buahan Semusim Menurut Jenis Tanaman di Kabupaten Bolaang Mongondow (ton), 2016–2019
Production of Seasonal Vegetables and Fruits by Kind of Plant in Bolaang Mongondow Regency (ha), 2016–2019

Jenis Tanaman Kind of Plants	2016	2017	2018	2019
(1)	(2)	(3)	(4)	(5)
Bawang Daun/ <i>Wlech Onion</i>		64 107,00	195 031,00	33 930,00
Bayam/ <i>Spinach</i>		1 836,00	798,00	175,00
Buncis/ <i>Green Bean</i>		621,00	955,00	261,00
Cabai Besar/ <i>Chili (Capsicum annum)</i>		551,00	402,00	127,00
Cabai Rawit/ <i>Chili (Capsicum frutescens)</i>		2 668,00	10 982,00	3 956,00
Cabai/ <i>Chili</i>		3 219,00	11 384,00	-
Jamur/ <i>Mushroom</i>		-	-	-
Kacang Merah/ <i>Red Bean</i>		1 110,00	24 136,00	2 244,00
Kacang Panjang/ <i>Yarldlong Bean</i>		1 685,00	2 156,00	300,00
Kangkung/ <i>Kangkong</i>		2 516,00	3 372,00	1 471,00
Kembang Kol/ <i>Cauliflower</i>		312,00	1 725,00	1 624,00
Kentang/ <i>Potato</i>		143 550,00	52 546,00	10 708,00
Ketimun/ <i>Cucumber</i>		941,00	4 883,00	267,00
Kubis/ <i>Cabbage</i>		92 584,00	34 698,00	5 535,00
Labu Siam/ <i>Chayote</i>		1 411,00	11 193,00	1 554,00
Petsai/ <i>Chinese Cabbage</i>		6 419,00	7 096,00	1 891,00
Terung/ <i>Eggplant</i>		3 309,00	6 649,00	1 504,00
Tomat/ <i>Tomato</i>		17 939,00	16 375,00	3 126,00
Wortel/ <i>Carrot</i>		5 423,00	9 944,00	3 366,00

Catatan/Note: ...

Sumber/Source: BPS, Statistik Pertanian Hortikultura SPH-SBS/BPS-Statistics Indonesia, Agricultural Statistic for Horticulture SPH-SBS

Tabel
Table 5.1.5

Luas Panen Tanaman Biofarmaka Menurut Kecamatan dan Jenis Tanaman di Kabupaten Bolaang Mongondow (m²), 2018 dan 2019
Harvested Area of Medicinal Plants by Subdistrict and Kind of Plant in Bolaang Mongondow Regency(m²), 2018 and 2019

Kecamatan Subdistrict	Jahe/Ginger		Laos/Lengkuas/Galanga	
	2018	2019	2018	2019
(1)	(2)	(3)	(4)	(5)
Dumoga Barat	–	–	–	–
Dumoga Utara	21,00	19,00	14,00	17,00
Dumoga Timur	–	–	–	–
Dumoga Tengah	–	–	–	–
Dumoga Tenggara	–	–	–	–
Dumoga	–	–	–	–
Lolayan	–	–	–	–
Passi Barat	–	–	–	–
Passi Timur	34,00	82,00	–	–
Bilalang	–	–	–	–
Poigar	45,00	4,00	7,00	5,00
Bolaang	–	–	–	–
Bolaang Timur	–	–	–	–
Lolak	–	–	–	–
Sangtombolang	13,00	26,00	29,00	13,00
Bolaang Mongondow	113,00	131,00	50,00	35,00

Lanjutan Tabel/*Continued Table* 5.1.5

Kecamatan Subdistrict	Kencur/ <i>East Indian Galangal</i>		Kunyit/ <i>Turmeric</i>	
	2018	2019	2018	2019
(1)	(6)	(7)	(8)	(9)
Dumoga Barat	–	–	–	–
Dumoga Utara	1,00	7,00	7,00	10,00
Dumoga Timur	–	–	–	–
Dumoga Tengah	–	–	–	–
Dumoga Tenggara	–	–	–	–
Dumoga	–	–	–	–
Lolayan	–	–	–	–
Passi Barat	–	–	–	–
Passi Timur	2,00	10,00	8,00	19,00
Bilalang	–	–	–	–
Poigar	4,00	5,00	75,00	13,00
Bolaang	–	–	–	–
Bolaang Timur	–	–	–	–
Lolak	–	–	–	–
Sangtombolang	10,00	20,00	16,00	41,00
Bolaang Mongondow	17,00	42,00	106,00	83,00

Sumber/*Source*: BPS, Statistik Pertanian Hortikultura SPH-TBF/BPS-*Statistics Indonesia, Agricultural Statistic for Horticulture SPH-TBF*

Tabel
Table 5.1.6

Produksi Tanaman Biofarmaka Menurut Kecamatan dan Jenis Tanaman di Kabupaten Bolaang Mongondow (kg), 2018 and 2019
Production of Medicinal Plants by Subdistrict and Kind of Plant in Bolaang Mongondow Regency (kg), 2018 and 2019

Kecamatan Subdistrict	Jahe/Ginger		Laos/Lengkuas/Galanga	
	2018	2019	2018	2019
(1)	(2)	(3)	(4)	(5)
Dumoga Barat	–	–	–	–
Dumoga Utara	82,00	150,00	56,00	113,00
Dumoga Timur	–	–	–	–
Dumoga Tengah	–	–	–	–
Dumoga Tenggara	–	–	–	–
Dumoga	–	–	–	–
Lolayan	–	–	–	–
Passi Barat	–	–	–	–
Passi Timur	88,00	124,00	–	–
Bilalang	–	–	–	–
Poigar	55,00	6,00	19,00	10,00
Bolaang	–	–	–	–
Bolaang Timur	–	–	–	–
Lolak	–	–	–	–
Sangtombolang	25,00	53,00	52,00	96,00
Bolaang Mongondow	250,00	333,00	127,00	219,00

Lanjutan Tabel/*Continued Table 5.1.6*

Kecamatan Subdistrict	Kencur/ <i>East Indian Galangal</i>		Kunyit/ <i>Turmeric</i>	
	2018	2019	2018	2019
(1)	(6)	(7)	(8)	(9)
Dumoga Barat	–	–	–	–
Dumoga Utara	2,00	16,00	17,00	36,00
Dumoga Timur	–	–	–	–
Dumoga Tengah	–	–	–	–
Dumoga Tenggara	–	–	–	–
Dumoga	–	–	–	–
Lolayan	–	–	–	–
Passi Barat	–	–	–	–
Passi Timur	2,00	9,00	19,00	44,00
Bilalang	–	–	–	–
Poigar	5,00	5,00	121,00	29,00
Bolaang	–	–	–	–
Bolaang Timur	–	–	–	–
Lolak	–	–	–	–
Sangtombolang	8,00	34,00	35,00	186,00
Bolaang Mongondow	17,00	64,00	192,00	295,00

Sumber/*Source*: BPS, Statistik Pertanian Hortikultura SPH-TBF/*BPS-Statistics Indonesia, Agricultural Statistic for Horticulture SPH-TBF*

Tabel
Table 5.1.7

Luas Panen Tanaman Biofarmaka Menurut Jenis Tanaman di Kabupaten Bolaang Mongondow (m²), 2016–2019
Harvested Area of Medicinal Plants by Kind of Plant in Bolaang Mongondow Regency (m²), 2016–2019

Jenis Tanaman Kind of Plants	2016	2017	2018	2019
(1)	(2)	(3)	(4)	(5)
Dlingo/Dringo/ Sweet Root/ Calamus		–	–	-
Jahe/ Ginger		234,00	113,00	131,00
Kapulaga/ Java Cardamon		–	–	-
Keji Beling/Kecibeling/ Strobilanthes crispera		26,00	24,00	34,00
Kencur/ East Indian Galangal		62,00	17,00	42,00
Kunyit/ Turmeric		144,00	106,00	83,00
Laos/Lengkuas/ Galanga		43,00	50,00	35,00
Lempuyang/ Zingiber aromaticum		6,00	7,00	17,00
Lidah Buaya/ Oliviera		20,00	29,00	39,00
Mahkota Dewa/ God's Crown		25,00	11,00	27,00
Mengkudu/Pace/ Indian Mulberry		12,00	14,00	12,00
Sambiloto/ King of Bitter		16,00	19,00	18,00
Temuireng/ Black Turmeric		15,00	19,00	20,00
Temukunci/ Chinese Keys		8,00	11,00	12,00
Temulawak/ Java Turmeric		80,00	51,00	50,00

Sumber/Source: BPS, Statistik Pertanian Hortikultura SPH-TBF/BPS-Statistics Indonesia, Agricultural Statistic for Horticulture SPH-TBF

Tabel 5.1.8 **Produksi Tanaman Biofarmaka Menurut Jenis Tanaman di Kabupaten Bolaang Mongondow (kg), 2016–2019**
Table **Production of Medicinal Plants by Kind of Plant in Bolaang Mongondow Regency (kg), 2016–2019**

Jenis Tanaman Kind of Plants	2016	2017	2018	2019
(1)	(2)	(3)	(4)	(5)
Dlingo/Dringo/ Sweet Root/ Calamus		–	–	–
Jahe/ Ginger		385,00	250,00	333,00
Kapulaga/ Java Cardamon		–	–	–
Keji Beling/Kecibeling/ Strobilanthes crisper		60,00	51,00	72,00
Kencur/ East Indian Galangal		80,00	17,00	64,00
Kunyit/ Turmeric		449,00	192,00	295,00
Laos/Lengkuas/ Galanga		161,00	127,00	219,00
Lempuyang/ Zingiber aromaticum		25,00	13,00	47,00
Lidah Buaya/ Oliviera		66,00	61,00	84,00
Mahkota Dewa/ God's Crown		744,00	278,00	973,00
Mengkudu/Pace/ Indian Mulberry		20,00	47,00	59,00
Sambiloto/ King of Bitter		38,00	38,00	59,00
Temuireng/ Black Turmeric		38,00	42,00	55,00
Temukunci/ Chinese Keys		24,00	27,00	32,00
Temulawak/ Java Turmeric		171,00	106,00	121,00

Sumber/Source: BPS, Statistik Pertanian Hortikultura SPH-TBF/BPS-Statistics Indonesia, Agricultural Statistic for Horticulture SPH-TBF

Tabel
Table 5.1.9

Luas Panen Tanaman Hias Menurut Kecamatan dan Jenis Tanaman di Kabupaten Bolaang Mongondow (m²), 2018 and 2019
Harvested Area of Ornamental Plants by Subdistrict and Kind of Plant in Bolaang Mongondow Regency (m²), 2018 and 2019

Kecamatan Subdistrict	Anggrek/ <i>Orchid</i>		Krisan/ <i>Chrysantemum</i>	
	2018	2019	2018	2019
(1)	(2)	(3)	(4)	(5)
Dumoga Barat	-	-	-	-
Dumoga Utara	-	-	-	-
Dumoga Timur	-	-	-	-
Dumoga Tengah	-	-	-	-
Dumoga Tenggara	-	-	-	-
Dumoga	-	-	-	-
Lolayan	-	-	-	-
Passi Barat	-	-	-	-
Passi Timur	-	-	-	-
Bilalang	-	-	-	-
Poigar	-	-	-	-
Bolaang	-	-	-	-
Bolaang Timur	-	-	-	-
Lolak	-	-	-	-
Sangtombolang	-	-	-	-
Bolaang Mongondow	-	-	-	-

Lanjutan Tabel/*Continued Table* 5.1.9

Kecamatan Subdistrict	Mawar/Rose		Sedap Malam/Tuberose	
	2018	2019	2018	2019
(1)	(6)	(7)	(8)	(9)
Dumoga Barat	-	-	-	-
Dumoga Utara	-	-	-	-
Dumoga Timur	-	-	-	-
Dumoga Tengah	-	-	-	-
Dumoga Tenggara	-	-	-	-
Dumoga	-	-	-	-
Lolayan	-	-	-	-
Passi Barat	-	-	-	-
Passi Timur	-	-	-	-
Bilalang	-	-	-	-
Poigar	-	-	-	-
Bolaang	-	-	-	-
Bolaang Timur	-	-	-	-
Lolak	-	-	-	-
Sangtombolang	-	-	-	-
Bolaang Mongondow	-	-	-	-

Sumber/Source: BPS, Statistik Pertanian Hortikultura SPH-TH/BPS-Statistics Indonesia, *Agricultural Statistik for Horticulture SPH-TH*

Tabel
Table 5.1.10

Produksi Tanaman Hias Menurut Kecamatan dan Jenis Tanaman di Kabupaten Bolaang Mongondow (tangkai), 2018 and 2019
Production of Ornamental Plants by Subdistrict and Kind of Plant in Bolaang Mongondow Regency (stalks), 2018 and 2019

Kecamatan Subdistrict	Anggrek/ <i>Orchid</i>		Krisan/ <i>Chrysantemum</i>	
	2018	2019	2018	2019
(1)	(2)	(3)	(4)	(5)
Dumoga Barat	-	-	-	-
Dumoga Utara	-	-	-	-
Dumoga Timur	-	-	-	-
Dumoga Tengah	-	-	-	-
Dumoga Tenggara	-	-	-	-
Dumoga	-	-	-	-
Lolayan	-	-	-	-
Passi Barat	-	-	-	-
Passi Timur	-	-	-	-
Bilalang	-	-	-	-
Poigar	-	-	-	-
Bolaang	-	-	-	-
Bolaang Timur	-	-	-	-
Lolak	-	-	-	-
Sangtombolang	-	-	-	-
Bolaang Mongondow	-	-	-	-

Lanjutan Tabel/*Continued Table* 5.1.10

Kecamatan <i>Subdistrict</i>	Mawar/Rose		Sedap Malam/Tuberose	
	2018	2019	2018	2019
(1)	(6)	(7)	(8)	(9)
Dumoga Barat	-	-	-	-
Dumoga Utara	-	-	-	-
Dumoga Timur	-	-	-	-
Dumoga Tengah	-	-	-	-
Dumoga Tenggara	-	-	-	-
Dumoga	-	-	-	-
Lolayan	-	-	-	-
Passi Barat	-	-	-	-
Passi Timur	-	-	-	-
Bilalang	-	-	-	-
Poigar	-	-	-	-
Bolaang	-	-	-	-
Bolaang Timur	-	-	-	-
Lolak	-	-	-	-
Sangtombolang	-	-	-	-
Bolaang Mongondow	-	-	-	-

Sumber/*Source*: BPS, Statistik Pertanian Hortikultura SPH-TH/BPS-Statistics Indonesia, *Agricultural Statistik for Horticulture SPH-TH*

Tabel 5.1.11 **Luas Panen Tanaman Hias Menurut Jenis Tanaman di Kabupaten Bolaang Mongondow (m²), 2016–2019**
Table 5.1.11 **Harvested Area of Ornamental Plants by Kind of Plant in Bolaang Mongondow Regency (m²), 2016–2019**

Jenis Tanaman Kind of Plants	2016	2017	2018	2019
(1)	(2)	(3)	(4)	(5)
Anggrek/ <i>Orchid</i>	-	-	-	-
Anthurium Bunga/ <i>Flamingo Lily Flower</i>	-	-	-	-
Anthurium Daun/ <i>Anthurium</i>	-	-	-	-
Anyelir/ <i>Carnation</i>	-	-	-	-
Balanceng/ <i>Dieffenbacia</i>	-	-	-	-
Dracaena/ <i>Dracaena</i>	-	-	-	-
Euphorbia/ <i>Euphorbia</i>	-	-	-	-
Gladiol/ <i>Gladiol</i>	-	-	-	-
Hanjuang/ <i>Cordyline</i>	-	-	-	-
Herbras/ <i>Gerbera</i>	-	-	-	-
Kamboja Jepang/ <i>Adenium</i>	-	-	-	-
Keladi Hias/ <i>Caladium</i>	-	-	-	-
Krisan/ <i>Chrysantemum</i>	-	-	-	-
Mawar/ <i>Rose</i>	-	-	-	-
Melati/ <i>Jasmine</i>	-	-	-	-
Monstera/ <i>Monstera</i>	-	-	-	-
Pakis/ <i>Leather Leaf Fern</i>	-	-	-	-
Palem/ <i>Palm</i>	-	-	-	-
Pedang-Pedangan/ <i>Sansevieria</i>	-	-	-	-
Philodendron/ <i>Philodendron</i>	-	-	-	-
Pisang-Pisangan/ <i>Heliconia</i>	-	-	-	-
Sedap Malam/ <i>Tuberose</i>	-	-	-	-

Lanjutan Tabel/*Continued Table* 5.1.11

Jenis Tanaman <i>Kind of Plants</i>	2016	2017	2018	2019
(1)	(2)	(3)	(4)	(5)
Soka/ <i>Ixora</i>	-	-	-	-
Sri Rejeki/ <i>Aglaonema</i>	-	-	-	-

umber/*Source*: BPS, Statistik Pertanian Hortikultura SPH-TH/*BPS-Statistics Indonesia, Agricultural Statistik for Horticulture SPH-TH*

Tabel
Table 5.1.12

Produksi Tanaman Hias Menurut Jenis Tanaman di Kabupaten Bolaang Mongondow (tangkai), 2016–2019
Production of Ornamental Plants by Kind of Plant in Bolaang Mongondow Regency (stalks), 2016–2019

Jenis Tanaman Kind of Plants	2016	2017	2018	2019
(1)	(2)	(3)	(4)	(5)
Anggrek/ <i>Orchid</i>	-	-	-	-
Anthurium Bunga/ <i>Flamingo Lily Flower</i>	-	-	-	-
Anthurium Daun/ <i>Anthurium</i>	-	-	-	-
Anyelir/ <i>Carnation</i>	-	-	-	-
Balaceng/ <i>Dieffenbacia</i>	-	-	-	-
Dracaena/ <i>Dracaena</i>	-	-	-	-
Euphorbia/ <i>Euphorbia</i>	-	-	-	-
Gladiol/ <i>Gladiol</i>	-	-	-	-
Hanjuang/ <i>Cordyline</i>	-	-	-	-
Herbras/ <i>Gerbera</i>	-	-	-	-
Kamboja Jepang/ <i>Adenium</i>	-	-	-	-
Keladi Hias/ <i>Caladium</i>	-	-	-	-
Krisan/ <i>Chrysantemum</i>	-	-	-	-
Mawar/ <i>Rose</i>	-	-	-	-
Melati/ <i>Jasmine</i>	-	-	-	-
Monstera/ <i>Monstera</i>	-	-	-	-
Pakis/ <i>Leather Leaf Fern</i>	-	-	-	-
Palem/ <i>Palm</i>	-	-	-	-
Pedang-Pedangan/ <i>Sansevieria</i>	-	-	-	-
Philodendron/ <i>Philodendron</i>	-	-	-	-
Pisang-Pisangan/ <i>Heliconia</i>	-	-	-	-
Sedap Malam/ <i>Tuberose</i>	-	-	-	-

Lanjutan Tabel/*Continued Table* 5.1.12

Jenis Tanaman <i>Kind of Plants</i>	2016	2017	2018	2019
(1)	(2)	(3)	(4)	(5)
Soka/ <i>Ixora</i>	-	-	-	-
Sri Rejeki/ <i>Aglaonema</i>	-	-	-	-

umber/*Source*: BPS, Statistik Pertanian Hortikultura SPH-TH/*BPS-Statistics Indonesia, Agricultural Statistik for Horticulture SPH-TH*

Tabel
Table 5.1.13

**Produksi Buah-buahan Menurut Kecamatan dan Jenis
Tanaman di Kabupaten Bolaang Mongondow (ton), 2018
and 2019**
*Production of Fruits by Subdistrict and Kind of Plant in
Bolaang Mongondow Regency (ton), 2018 and 2019*

Kecamatan Subdistrict	Mangga/Mango		Durian/Durian	
	2018	2019	2018	2019
(1)	(2)	(3)	(4)	(5)
Dumoga Barat	–	41,00	23,00	110,00
Dumoga Utara	–	63,00	–	4,00
Dumoga Timur	430,00	1 743,00	1 900,00	2 632,00
Dumoga Tengah	365,00	643,00	812,00	1 453,00
Dumoga Tenggara	–	-	–	-
Dumoga	–	-	–	-
Lolayan	–	-	–	-
Passi Barat	–	17,00	–	13,00
Passi Timur	7 800,00	-	370,00	30,00
Bilalang	19 385,00	9 994,00	24 320,00	10 292,00
Poigar	4 825,00	2 072,00	26 700,00	1 885,00
Bolaang	1 565,00	3 978,00	858,00	804,00
Bolaang Timur	1 913,00	1 850,00	343,00	440,00
Lolak	7 310,00	11 495,00	3 660,00	2 857,00
Sangtombolang	1 342,00	1 649,00	644,00	832,00
Bolaang Mongondow	44 935,00	33 545,00	59 630,00	21 352,00

Lanjutan Tabel/*Continued Table* 5.1.13

Kecamatan Subdistrict	Jeruk/Orange		Pisang/Banana	
	2018	2019	2018	2019
(1)	(6)	(7)	(8)	(9)
Dumoga Barat	–	-	26,00	58,00
Dumoga Utara	–	9,00	21,00	53,00
Dumoga Timur	–	-	588,00	1 146,00
Dumoga Tengah	–	-	397,00	344,00
Dumoga Tenggara	–	-	7,00	52,00
Dumoga	–	-	2 960,00	5 115,00
Lolayan	–	-	–	-
Passi Barat	–	9,00	7,00	175,00
Passi Timur	–	-	3 000,00	3 145,00
Bilalang	–	-	111,00	87,00
Poigar	–	-	3 880,00	2 065,00
Bolaang	42,00	261,00	2 970,00	1 631,00
Bolaang Timur	37,00	315,00	3 100,00	5 576,00
Lolak	55,00	1 324,00	3 456,00	13 172,00
Sangtombolang	25,00	61,00	1 764,00	1 510,00
Bolaang Mongondow	159,00	1 979,00	22 287,00	34 129,00

Lanjutan Tabel/Continued Table 5.1.13

Kecamatan Subdistrict	Pepaya/Papaya		Salak/Salacca	
	2018	2019	2018	2019
(1)	(10)	(11)	(12)	(13)
Dumoga Barat	4,00	39,00	11,00	52,00
Dumoga Utara	1 851,00	441,00	130,00	56,00
Dumoga Timur	64,00	245,00	66,00	88,00
Dumoga Tengah	183,00	126,00	29,00	41,00
Dumoga Tenggara	16,00	46,00	-	-
Dumoga	896,00	1 732,00	-	-
Lolayan	-	-	-	-
Passi Barat	20,00	46,00	-	2,00
Passi Timur	1 400,00	-	-	-
Bilalang	97,00	130,00	-	-
Poigar	432,00	664,00	-	-
Bolaang	1 012,00	1 078,00	4,00	1,00
Bolaang Timur	861,00	1 155,00	-	-
Lolak	3 761,00	2 704,00	4,00	2,00
Sangtombolang	59,00	42,00	2,00	2,00
Bolaang Mongondow	10 656,00	8 448,00	246,00	244,00

Sumber/Source: BPS, Statistik Pertanian Hortikultura SPH-BST/BPS-Statistics Indonesia, Agricultural Statistic for Horticulture SPH-BST

Tabel
Table 5.1.14

Produksi Buah–Buahan dan Sayuran Tahunan Menurut Jenis Tanaman (ton) di Kabupaten Bolaang Mongondow, 2016–2019
Production of Annual Fruits and Vegetables by Kind of Plant in Bolaang Mongondow Regency (ton), 2016–2019

Jenis Tanaman Kind of Plants	2016	2017	2018	2019
(1)	(2)	(3)	(4)	(5)
Alpukat/ <i>Avocado</i>	3 385,00	6 047,00
Belimbing/ <i>Star Fruit</i>	860,00	2 358,00
Duku/Langsat/Kokosan/ <i>Duku</i>	7 497,00	6 958,00
Durian/ <i>Durian</i>	59 630,00	21 352,00
Jambu Air/ <i>Rose Apple</i>	400,00	672,00
Jambu Biji/ <i>Guava</i>	1 263,00	1 038,00
Jeruk Besar/ <i>Pomelo</i>	1 299,00	1 433,00
Jeruk Siam/Keprok/ <i>Tangerine/ Orange</i>	159,00	546,00
Jeruk/ (<i>Tangerine + Pomelo</i>)	1 458,00	1 979,00
Mangga/ <i>Mango</i>	44 935,00	33 545,00
Manggis/ <i>Mangosteen</i>	3 142,00	4 363,00
Nangka/Cempedak/ <i>Jack Fruit</i>	8 395,00	2 913,00
Nenas/ <i>Pineapple</i>	15 119,00	360,00
Pepaya/ <i>Papaya</i>	10 656,00	8 448,00
Pisang/ <i>Banana</i>	22 287,00	34 129,00
Rambutan/ <i>Rambutan</i>	12 721,00	15 908,00
Salak/ <i>Salacca</i>	246,00	244,00
Sawo/Sapodilla/ <i>Star Apple</i>	2,00	11,00
Sirsak/ <i>Soursop</i>	650,00	1 039,00
Sukun/ <i>Bread Fruit</i>	434,00	612,00

Sumber/Source: BPS, Statistik Pertanian Hortikultura SPH-BST/BPS-Statistics Indonesia, *Agricultural Statistic for Horticulture SPH-BST*

**5.2 PERKEBUNAN
ESTATE CROPS**

Tabel 5.2.1 Luas Areal Tanaman Perkebunan Menurut Kecamatan dan Jenis Tanaman di Kabupaten Bolaang Mongondow (ha), 2018 dan 2019
Planted Area of Estate Crops by Subdistrict and Type of Crops in Bolaang Mongondow Regency (ha), 2018 dan 2019

Kecamatan Subdistrict	Kelapa Sawit/Oil Palm		Kelapa/Coconut	
	2018	2019*	2018	2019*
(1)	(2)	(3)	(4)	(5)
Dumoga Barat	-	-	3,10	-
Dumoga Utara	-	-	1,03	-
Dumoga Timur	-	-	0,45	-
Dumoga Tengah	-	-	0,52	-
Dumoga Tenggara	-	-	2,56	-
Dumoga	-	-	3,05	-
Lolayan	-	-	4,21	-
Passi Barat	-	-	1,38	-
Passi Timur	-	-	1,35	-
Bilalang	-	-	1,77	-
Poigar	-	-	4,78	-
Bolaang	-	-	2,79	-
Bolaang Timur	-	-	4,26	-
Lolak	-	-	5,53	-
Sangtombolang	-	-	3,23	-
Bolaang Mongondow	-	-	40,00	-

Lanjutan Tabel/*Continued Table* 5.2.1

Kecamatan Subdistrict	Karet/Rubber		Kopi/Coffee	
	2018	2019*	2018	2019*
(1)	(6)	(7)	(8)	(9)
Dumoga Barat	-	-	0,08	-
Dumoga Utara	-	-	0,07	-
Dumoga Timur	-	-	0,06	-
Dumoga Tengah	-	-	0,05	-
Dumoga Tenggara	-	-	0,06	-
Dumoga	-	-	0,06	-
Lolayan	-	-	1,78	-
Passi Barat	-	-	0,51	-
Passi Timur	-	-	0,50	-
Bilalang	-	-	0,71	-
Poigar	-	-	0,05	-
Bolaang	-	-	0,07	-
Bolaang Timur	-	-	0,07	-
Lolak	-	-	0,05	-
Sangtombolang	-	-	0,07	-
Bolaang Mongondow	-	-	4,19	-

Lanjutan Tabel/*Continued Table* 5.2.1

Kecamatan Subdistrict	Kakao/Cocoa		Tebu/Sugar cane	
	2018	2019*	2018	2019*
(1)	(10)	(11)	(12)	(13)
Dumoga Barat	1,17	-	-	-
Dumoga Utara	0,68	-	-	-
Dumoga Timur	0,17	-	-	-
Dumoga Tengah	1,57	-	-	-
Dumoga Tenggara	1,03	-	-	-
Dumoga	1,08	-	-	-
Lolayan	1,65	-	-	-
Passi Barat	0,36	-	-	-
Passi Timur	0,24	-	-	-
Bilalang	0,47	-	-	-
Poigar	0,36	-	-	-
Bolaang	0,39	-	-	-
Bolaang Timur	0,16	-	-	-
Lolak	0,34	-	-	-
Sangtombolang	0,40	-	-	-
Bolaang Mongondow	10,07	-	-	-

Lanjutan Tabel/*Continued Table 5.2.1*

Kecamatan Subdistrict	Teh/Tea		Tembakau/Tobacco	
	2018	2019*	2018	2019*
(1)	(14)	(15)	(16)	(17)
Dumoga Barat	-	-	-	-
Dumoga Utara	-	-	-	-
Dumoga Timur	-	-	-	-
Dumoga Tengah	-	-	-	-
Dumoga Tenggara	-	-	-	-
Dumoga	-	-	-	-
Lolayan	-	-	-	-
Passi Barat	-	-	-	-
Passi Timur	-	-	-	-
Bilalang	-	-	-	-
Poigar	-	-	-	-
Bolaang	-	-	-	-
Bolaang Timur	-	-	-	-
Lolak	-	-	-	-
Sangtombolang	-	-	-	-
Bolaang Mongondow	-	-	-	-

Catatan/Notes: Data 2019 belum tersedia/*No data available for 2019*

Sumber/Source: BPS, Statistik Pertanian Hortikultura SPH-BST/BPS-Statistics Indonesia, Agricultural Statistic for Horticulture SPH-BST

Tabel
Table 5.2.2

Produksi Perkebunan Menurut Kecamatan dan Jenis Tanaman di Kabupaten Bolaang Mongondow (ton), 2018 dan 2019

Production of Estate by Subdistrict and Type of Crops in Bolaang Mongondow Regency (ton), 2018 and 2019

Kecamatan Subdistrict	Kelapa Sawit/Oil Palm		Kelapa/Coconut	
	2018	2019*	2018	2019*
(1)	(2)	(3)	(4)	(5)
Dumoga Barat	-	-	4,79	-
Dumoga Utara	-	-	1,38	-
Dumoga Timur	-	-	0,68	-
Dumoga Tengah	-	-	0,74	-
Dumoga Tenggara	-	-	3,02	-
Dumoga	-	-	4,20	-
Lolayan	-	-	8,27	-
Passi Barat	-	-	2,45	-
Passi Timur	-	-	2,60	-
Bilalang	-	-	3,39	-
Poigar	-	-	11,93	-
Bolaang	-	-	6,42	-
Bolaang Timur	-	-	8,96	-
Lolak	-	-	14,16	-
Sangtombolang	-	-	8,22	-
Bolaang Mongondow	-	-	81,22	-

Lanjutan Tabel/*Continued Table* 5.2.2

Kecamatan Subdistrict	Karet/Rubber		Kopi/Coffee	
	2018	2019*	2018	2019*
(1)	(6)	(7)	(8)	(9)
Dumoga Barat	-	-	0,08	-
Dumoga Utara	-	-	0,08	-
Dumoga Timur	-	-	0,05	-
Dumoga Tengah	-	-	0,05	-
Dumoga Tenggara	-	-	0,05	-
Dumoga	-	-	0,07	-
Lolayan	-	-	3,19	-
Passi Barat	-	-	0,96	-
Passi Timur	-	-	0,96	-
Bilalang	-	-	1,50	-
Poigar	-	-	0,05	-
Bolaang	-	-	0,06	-
Bolaang Timur	-	-	0,08	-
Lolak	-	-	0,05	-
Sangtombolang	-	-	0,05	-
Bolaang Mongondow	-	-	7,28	-

Lanjutan Tabel/*Continued Table* 5.2.2

Kecamatan <i>Subdistrict</i>	Kakao/ <i>Cocoa</i>		Tebu/ <i>Sugar cane</i>	
	2018	2019*	2018	2019*
(1)	(10)	(11)	(12)	(13)
Dumoga Barat	1,74	-	-	-
Dumoga Utara	0,50	-	-	-
Dumoga Timur	0,15	-	-	-
Dumoga Tengah	2,85	-	-	-
Dumoga Tenggara	1,80	-	-	-
Dumoga	1,61	-	-	-
Lolayan	1,88	-	-	-
Passi Barat	0,57	-	-	-
Passi Timur	0,36	-	-	-
Bilalang	0,72	-	-	-
Poigar	0,41	-	-	-
Bolaang	0,51	-	-	-
Bolaang Timur	0,19	-	-	-
Lolak	0,39	-	-	-
Sangtombolang	0,45	-	-	-
Bolaang Mongondow	13,63	-	-	-

Lanjutan Tabel/*Continued Table* 5.2.2

Kecamatan Subdistrict	Teh/Tea		Tembakau/Tobacco	
	2018	2019*	2018	2019*
(1)	(14)	(15)	(16)	(17)
Dumoga Barat	-	-	-	-
Dumoga Utara	-	-	-	-
Dumoga Timur	-	-	-	-
Dumoga Tengah	-	-	-	-
Dumoga Tenggara	-	-	-	-
Dumoga	-	-	-	-
Lolayan	-	-	-	-
Passi Barat	-	-	-	-
Passi Timur	-	-	-	-
Bilalang	-	-	-	-
Poigar	-	-	-	-
Bolaang	-	-	-	-
Bolaang Timur	-	-	-	-
Lolak	-	-	-	-
Sangtombolang	-	-	-	-
Bolaang Mongondow	-	-	-	-

Catatan/Notes: Data 2019 belum tersedia/*No data available for 2019*

Sumber/Source: BPS, Statistik Pertanian Hortikultura SPH-BST/BPS-Statistics Indonesia, Agricultural Statistic for Horticulture SPH-BST

6

INDUSTRI, PERTAMBANGAN, DAN ENERGI

Industry, Mining, and Energy

Rincian Pelanggan Air di Kab.
Bolaang Mongondow:

969.742,4 m³

Air yang telah disalurkan

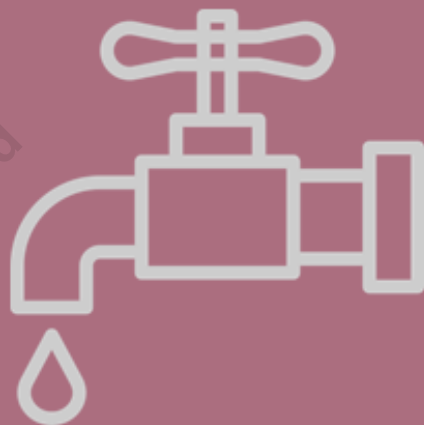

4.363.840.800

rupiah

Nilai yang dibayarkan

PENJELASAN TEKNIS

1. Pengumpulan data industri besar dan sedang dilakukan melalui Survei Industri Besar dan Sedang yang dilaksanakan setiap tahun secara lengkap (sensus) sejak tahun 1975. Survei Industri Besar dan Sedang mencakup semua perusahaan industri yang mempunyai tenaga kerja 20 orang atau lebih dengan menggunakan kuesioner II A.
2. Klasifikasi industri yang digunakan dalam survei ini berdasar kepada Klasifikasi Baku Lapangan Usaha Indonesia (KBLI). KBLI adalah klasifikasi lapangan usaha yang berdasar kepada International Standard Industrial Classification of All Economic Activities (ISIC) revisi 4 yang telah disesuaikan dengan kondisi Indonesia.
3. Industri manufaktur adalah suatu kegiatan ekonomi yang melakukan kegiatan mengubah suatu barang dasar secara mekanis, kimia, atau dengan tangan sehingga menjadi barang jadi/setengah jadi, dan atau barang yang kurang nilainya menjadi barang yang lebih tinggi nilainya, dan sifatnya lebih dekat kepada pemakai akhir. Termasuk dalam kegiatan ini adalah jasa industri dan pekerjaan perakitan.
4. Perusahaan atau usaha industri adalah suatu unit (kesatuan) usaha yang melakukan kegiatan ekonomi, bertujuan

TECHNICAL NOTES

1. *Data collection of large and medium scale manufacturing is conducted through The Large and Medium Manufacturing Establishment Survey that has been done annually for all industries (census) since 1975. Large and Medium Manufacturing Establishment Survey covers all manufactures/industries with 20 workers or more by questionnaire II A.*
2. *The industrial classification adopted in this survey refers to the Klasifikasi Baku Lapangan Usaha Indonesia (KBLI). KBLI is classification of economic activities based on the International Standard Industrial Classification of All Economic Activities (ISIC rev 4) that has been modified according to the local condition in Indonesia.*
3. *Manufacturing industry is defined as an economic activity processing basic goods mechanically, chemicals or manually into final or intermediate goods. It is also defined as processing of lower value goods into higher value goods as final or intermediate products. The activities also include services for manufacturing and assembling.*
4. *A manufacturing establishment is defined as a production unit engaged in economic activity, producing goods or services, located in a building or in a certain location, keeping a business record*

- menghasilkan barang atau jasa, terletak pada suatu bangunan atau lokasi tertentu, dan mempunyai catatan administrasi tersendiri mengenai produksi dan struktur biaya serta ada seorang atau lebih yang bertanggung jawab atas usaha tersebut.
5. Industri manufaktur dikelompokkan ke dalam 4 golongan berdasarkan banyaknya pekerja, yaitu: industri besar (100 orang pekerja atau lebih), industri sedang/menengah (20-99 orang pekerja), industri kecil (5-19 orang pekerja), dan industri mikro (1-4 orang pekerja).
 6. Pelanggan adalah individu atau kelompok, baik rumah tangga, perusahaan atau institusi non profit yang membeli air bersih dari perusahaan air bersih.
 7. Air disalurkan adalah volume air bersih dari perusahaan air bersih *concerning the production and cost structure, and having a person or more that are responsible to those activities.*
5. *Manufacturing industries are categorized into four groups, based on the number of employees: large scale manufacturing (100 employees or more), medium scale manufacturing (20-99 employees), small scale manufacturing (5-19 employees), and micro industry (1-4 employees).*
 6. *Customers are individuals or groups, whether household, company or non-profit institutions that buy water supply from water supply establishment.*
 7. *Distributed water is the volume of water supply from water supply establishment.*

ULASAN

Kebutuhan listrik di Kabupaten Bolaang Mongondow sebagian besar dipenuhi oleh listrik PLN. Dari tahun 2014 hingga 2017, jumlah pelanggan listrik PLN terus mengalami peningkatan namun terjadi penurunan pelanggan listrik PLN di tahun 2018. Pada tahun 2018 tercatat jumlah pelanggan listrik PLN sebanyak 38.972 pelanggan. Pada tahun 2018, daya yang terpasang hanya sebesar 57.000 KW sangat jauh meningkat bila dibandingkan dengan tahun 2017 yaitu sebesar 1.600 KW.

DESCRIPTION

Most of electric demand in Bolaang Mongondow Regency is met by PLN. From 2014 to 2017, the amount of PLN's customer was constantly increasing but having decreased at 2018. In 2018, the customer were as many as 38.972 customers. In the same year, the installed power was 57.000 KW, this value was drastically increased if compared to 2017 which was only 1.600 KW.

<https://bolmongkab.bps.go.id>

Gambar
Figures 6.1

**Produksi Listrik PT. PLN (Persero) pada Cabang/Ranting
PLN, 2014 - 2019**
Production of PT. PLN (Persero) at PLN Branch, 2014-2019

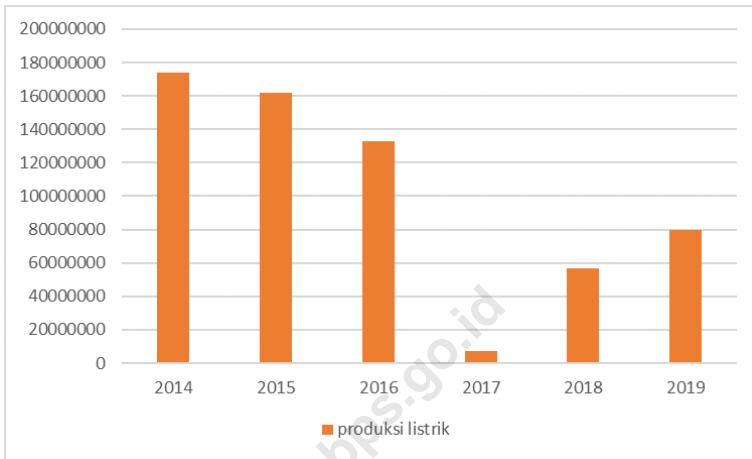

Sumber/Source : Perusahaan Listrik Negara Cabang Kotamobagu / The State Electric Company Branch Kotamobagu

Tabel
Table 6.1

Daya Terpasang, Produksi, dan Distribusi Listrik PT. PLN (Persero) pada Cabang/Ranting PLN Menurut Kecamatan di Kabupaten Bolaang Mongondow, 2019
Installed Electricity Power, Production, and Distribution of PT. PLN (Persero) at PLN Branch by Subdistrict in Bolaang Mongondow Regency, 2019

Kecamatan Subdistrict	Daya Terpasang <i>Installed Electricity Power (KW)</i>	Produksi Listrik <i>Electricity Production (KWh)</i>	Listrik Terjual <i>Electricity Sold (KWh)</i>	Dipakai Sendiri <i>Own Used (KWh)</i>	Susut/ Hilang <i>Shrinkage/ Lost (KWh)</i>
(1)	(2)	(3)	(4)	(5)	(6)
2014	38 020	174 096 121	36 865 543	951 346	-
2015	38 020	161 875 655	40 845 760	944 711	8 599 313
2016	38 020	132 609 527	119 664 803	79 596	12 944 724
2017	1 600	7 239 750	49 408 653	213 204	4 972 898
2018	57 000	56 959 158	49 529 005	635 182	7 801 908
2019	...	79 992 999

Sumber/Source: Perusahaan Listrik Negara Cabang Kotamobagu / *The State Electric Company Branch Kotamobagu*

Tabel
Table 6.2**Jumlah Pelanggan Listrik Menurut Kecamatan di
Kabupaten Bolaang Mongondow, 2015–2019**
**Number of Electricity Customers by Subdistrict in Bolaang
Mongondow Regency, 2015–2019**

Kecamatan Subdistrict	2015	2016	2017	2018	2019
(1)	(2)	(3)	(4)	(5)	(6)
Dumoga Barat
Dumoga Utara
Dumoga Timur
Dumoga Tengah
Dumoga Tenggara
Dumoga
Lolayan
Passi Barat
Passi Timur
Bilalang
Poigar
Bolaang
Bolaang Timur
Lolak
Sangtombolang
Bolaang Mongondow	45 335	45 895	52 218	38 972	...

Sumber/Source: Perusahaan Listrik Negara Cabang Kotamobagu / The State Electric Company Branch Kotamobagu

Tabel
Table 6.3**Jumlah Pelanggan dan Air yang Disalurkan Menurut Kecamatan di Kabupaten Bolaang Mongondow, 2019**
Number of Customers and Distributed Water by Subdistrict in Bolaang Mongondow Regency, 2019

Kecamatan Subdistrict	Pelanggan Number of Customers	Air Disalurkan Distributed Water (m ³)	Nilai Value (Rp)
(1)	(2)	(3)	(4)
Dumoga Barat
Dumoga Utara
Dumoga Timur
Dumoga Tengah
Dumoga Tenggara
Dumoga
Lolayan
Passi Barat
Passi Timur
Bilalang
Poigar
Bolaang
Bolaang Timur
Lolak
Sangtombolang
Bolaang Mongondow	...	96 9742,4	4 363 840 800

Sumber/Source: Perusahaan Listrik Negara Cabang Kotamobagu / The State Electric Company Branch Kotamobagu



PARIWISATA

Tourism



Jumlah Rumah Makan di Kab. Bolaang Mongondow:

106 Rumah makan
di tahun 2019

Terjadi penurunan
sebanyak 33 rumah
makan dari tahun 2018.



PENJELASAN TEKNIS

1. Rumah makan/restoran adalah usaha penyediaan jasa makanan dan minuman dilengkapi dengan peralatan dan perlengkapan untuk proses pembuatan, penyimpanan, dan penyajian di suatu tempat tetap yang tidak berpindah-pindah dengan tujuan memperoleh keuntungan dan/atau laba.

TECHNICAL NOTES

1. *Restaurant is a food and beverage provider business with tools and equipment to make, to store, and to present foods at a fixed place in order to get profit.*

<https://bolmongkab.bps.go.id>

ULASAN

Pada 2019 terjadi penurunan pada jumlah rumah makan/restoran di Bolaang Mongondow dari 2018. Di tahun 2018 jumlah ini mencapai 139 sedangkan pada tahun berikutnya terjadi penurunan sebesar 33 rumah makan/restoran atau hanya ada 106 rumah makan/restoran di tahun 2019.

DESCRIPTION

There is decreased in 2019 for number of restaurants in Bolaang Mongondow from the year before. In 2018 there were 139 restaurants and it decreased to 106 restaurants in 2019 or there were reduction to 33 restaurants.

<https://bolmongkab.bps.go.id>

Gambar 7.1
Figures

Jumlah Rumah Makan/Restoran Menurut Kecamatan,2019
Number of Restaurants by Subdistrict, 2019

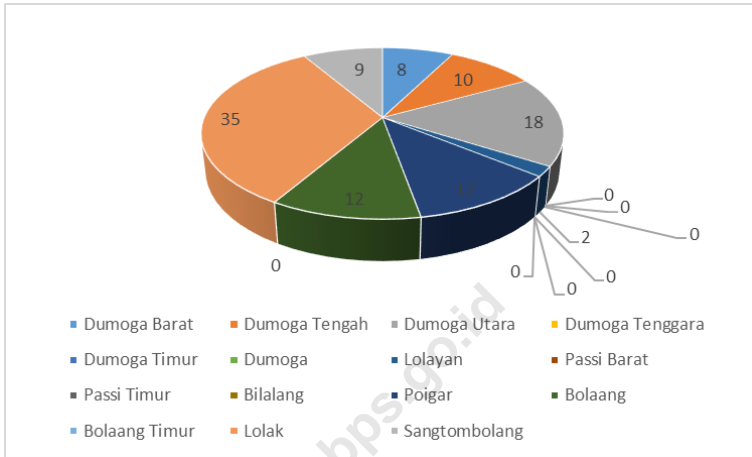

Sumber/Source : Dinas Pariwisata dan Kebudayaan Kab. Bolaang Mongondow / Department of Tourism and Culture of Bolaang Mongondow Regency

Tabel
Table 7.1**Jumlah Rumah Makan/Restoran Menurut Kecamatan di
Kabupaten Bolaang Mongondow, 2016–2019**
**Number of Restaurants by Subdistrict in Bolaang
Mongondow Regency, 2016–2019**

Kecamatan Subdistrict	2016	2017	2018	2019
(1)	(2)	(3)	(4)	(5)
Dumoga Barat	-	8	8	8
Dumoga Tengah	1	10	10	10
Dumoga Utara	-	27	27	18
Dumoga Tenggara	-	-	-	-
Dumoga Timur	-	-	-	-
Dumoga	-	3	3	-
Lolayan	1	4	4	2
Passi Barat	1	-	-	-
Passi Timur	-	-	-	-
Bilalang	-	-	-	-
Poigar	2	13	13	12
Bolaang	2	21	21	12
Bolaang Timur	-	2	2	-
Lolak	9	31	31	35
Sangtombolang	-	20	20	9
Bolaang Mongondow	16	139	139	106

Sumber/Source: Data Tahun 2016 dari Dinas Penanaman Modal dan Pelayanan Terpadu Satu Pintu; Dinas Pariwisata dan Kebudayaan Kab. Bolaang Mongondow / 2016's data from Investment and one stop service of Bolaang Mongondow Regency ; Department of Tourism and Culture of Bolaang Mongondow Regency

8

TRANSPORTASI DAN KOMUNIKASI

Transportation and Communication

Jumlah Kantor Pos di Kab. Bolaang Mongondow 2019:



7 Kantor Pos

Jumlah ini tidak bertambah sejak tahun 2016.

PENJELASAN TEKNIS

1. Kantor Pos adalah tempat pemberi pelayanan komunikasi tertulis dan atau surat elektronik, layanan paket, layanan logistik, layanan transaksi keuangan, dan layanan keagenan pos untuk kepentingan umum. Rumah pos berfungsi sama seperti kantor pos dan kantor pos pembantu, bedanya rumah pos biasanya terletak di daerah terpencil.

TECHNICAL NOTES

1. *Post Office is a service provider facility of written communication and or electronic mail, parcel services, logistic services, financial transaction services, and postal services to the public. Postal house has the same function as the post office, the difference is that postal house is usually located in remote areas.*

<https://bolmongkab.bps.go.id>

ULASAN

Tahun 2019, Kabupaten Bolaang Mongondow memiliki jalan kabupaten sepanjang 509,21 km. Sebagian besar jalan kabupaten sudah berupa aspal, yaitu sebesar 389,44 km. Sebagian besar jalan pun berada pada kondisi baik yaitu sekitar 256,52 km.

Aktivitas kantor pos dari tahun 2016 - 2019 masih tetap sama yaitu berada di 7 kecamatan yaitu kecamatan Dumoga Timur, Dumoga Utara, Lolayan, Poigar, Bolaang, Lolak, dan Sangtombolang.

DESCRIPTION

Bolaang Mongondow Regency has a regency road of 509,21 km. Most of the regency roads were in the form of asphalt, which was 389,44 km. Most of the roads were in good conditions which is about 256,52 km.

Post office activities from 2016 - 2019 remain the same, namely in 7 sub-districts, Dumoga Timur, Dumoga Utara, Lolayan, Poigar, Bolaang, Lolak, and Sangtombolang Subdistrict.

<https://bolmongkab.bps.go.id>

Gambar 8.1
Figures

**Panjang Jalan Menurut Jenis Permukaan Jalan (km),
2019**
Length of Roads by Type of Road Surface (km), 2019

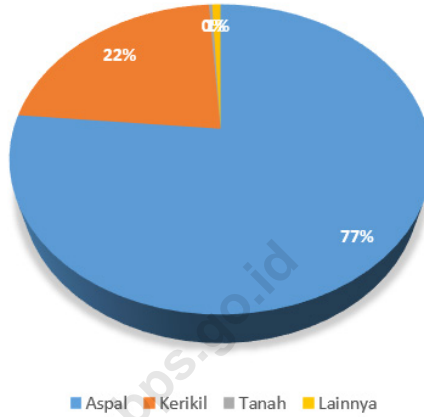

Sumber/Source: Dinas Pekerjaan Umum Kabupaten Bolaang Mongondow/*Public Works Service of Bolaang Mongondow Regency*

8.1 TRANSPORTASI TRANSPORTATION

Tabel 8.1.1 **Panjang Jalan Menurut Tingkat Kewenangan Pemerintahan di Kabupaten Bolaang Mongondow (km), 2017–2019**
Table 8.1.1 **Length of Roads by Level of Government Authority in Bolaang Mongondow Regency (km), 2017–2019**

Tingkat Kewenangan Pemerintahan <i>Level of Government Authority</i>	2017	2018	2019
(1)	(2)	(3)	(4)
Negara/ <i>State</i>	198,05
Provinsi/ <i>Province</i>	124,88	119,88	119,88
Kabupaten/Kota <i>Regency/Municipality</i>	509,21	509,21	509,21
Jumlah/Total	509,21	509,21	509,21

Sumber/*Source*: Dinas Pekerjaan Umum Kabupaten Bolaang Mongondow/*Public Works Service of Bolaang Mongondow Regency*

Tabel 8.1.2 Panjang Jalan Menurut Jenis Permukaan Jalan di Kabupaten Bolaang Mongondow (km), 2017–2019
Table Length of Roads by Type of Road Surface in Bolaang Mongondow Regency (km), 2017–2019

Jenis Permukaan Jalan Type of Road Surface	2017	2018	2019
(1)	(2)	(3)	(4)
Aspal/Paved	389,44
Kerikil/Gravel	114,27
Tanah/Soil	1,58
Lainnya/Others	3,92
Jumlah/Total	509,21

Catatan/Notes: Data 2017 dan 2018 belum tersedia/No data available for 2017 and 2018

Sumber/Source: Dinas Pekerjaan Umum Kabupaten Bolaang Mongondow/Public Works Service of Bolaang Mongondow Regency

Tabel 8.1.3 Panjang Jalan Menurut Kondisi Jalan di Kabupaten Bolaang Mongondow (km), 2017–2019
Length of Roads by Condition of Roads in Bolaang Mongondow Regency (km), 2017–2019

Kondisi Jalan Condition of Roads	2017	2018	2019
(1)	(2)	(3)	(4)
Baik/ <i>Good</i>	118,06	135,66	256,52
Sedang/ <i>Moderate</i>	93,22	104,43	52,98
Rusak/ <i>Damage</i>	101,83	91,04	190,15
Rusak Berat/ <i>Severely Damage</i>	196,10	178,08	9,56
Jumlah/Total	509,21	509,21	509,21

Catatan/Notes: Data 2018 dan 2019 belum tersedia/No data available for 2018 and 2019

Sumber/Source: Dinas Pekerjaan Umum Kabupaten Bolaang Mongondow/Public Works Service of Bolaang Mongondow Regency

8.2 KOMUNIKASI COMMUNICATION

Tabel 8.2.1 Jumlah Kantor Pos Pembantu Menurut Kecamatan di Kabupaten Bolaang Mongondow, 2016–2019
Number of Post Offices Subsidiaries by Subdistrict in Bolaang Mongondow Regency, 2016–2019

Kecamatan Subdistrict	2016	2017	2018	2019
(1)	(2)	(3)	(4)	(5)
Dumoga Barat	0	0	0	0
Dumoga Utara	1	1	1	1
Dumoga Timur	1	1	1	1
Dumoga Tengah	0	0	0	0
Dumoga Tenggara	0	0	0	0
Dumoga	0	0	0	0
Lolayan	1	1	1	1
Passi Barat	0	0	0	0
Passi Timur	0	0	0	0
Bilalang	0	0	0	0
Poigar	1	1	1	1
Bolaang	1	1	1	1
Bolaang Timur	0	0	0	0
Lolak	1	1	1	1
Sangtombolang	1	1	1	1
Bolaang Mongondow	7	7	7	7

Sumber/Source: PT POS (Persero) Cabang Kotamobagu/The branch of PT POS in Kotamobagu Municipality

9

PERBANKAN, KOPERASI, DAN HARGA-HARGA

Banking, Cooperative, and Prices



Tabel
Table 9.1**Jumlah Koperasi Aktif Menurut Kecamatan di Kabupaten Bolaang Mongondow, 2016–2019**
Number of Active Cooperative by Subdistrict in Bolaang Mongondow Regency, 2016–2019

Kecamatan Subdistrict	2016	2017	2018	2019
(1)	(2)	(3)	(4)	(5)
Dumoga Barat
Dumoga Tengah
Dumoga Utara
Dumoga Tenggara
Dumoga Timur
Dumoga
Lolayan
Passi Barat
Passi Timur
Bilalang
Poigar
Bolaang
Bolaang Timur
Lolak
Sangtombolang
Bolaang Mongondow

Catatan/Note: Data belum tersedia/No data available

Sumber/Source: ...

Tabel
Table 9.2**Jumlah Koperasi Menurut Jenis Koperasi dan Kecamatan di Kabupaten Bolaang Mongondow, 2019**
Number of Cooperative by Kind of Cooperative and Subdistrict in Bolaang Mongondow Regency, 2019

Kecamatan Subdistrict	Jenis Koperasi/ Kind of Cooperative					Jumlah Total
	KUD	KPRI	KOPKAR	KOPPAS	Lainnya Other	
(1)	(2)	(3)	(4)	(5)	(6)	(7)
Dumoga Barat
Dumoga Tengah
Dumoga Utara
Dumoga Tenggara
Dumoga Timur
Dumoga
Lolayan
Passi Barat
Passi Timur
Bilalang
Poigar
Bolaang
Bolaang Timur
Lolak
Sangtombolang
Bolaang Mongondow

Catatan/Note: Data belum tersedia/No data available

Sumber/Source: ...

10

PENGELUARAN PENDUDUK

Population Expenditure

Persentase Pengeluaran per Kapita Bukan Makanan 2019:



Pakaian, Alas Kaki, dan Tutup Kepala

2,20
Keperluan Pesta dan Upacara



10,43

Aneka Komoditas Jasa



3,48

4,11

Komoditas Tahan Lama

2,43
Pajak, Pungutan, dan Asuransi



24,72

Perumahan dan Fasilitas Rumah Tangga



PENJELASAN TEKNIS

1. Rata-rata pengeluaran per kapita adalah biaya yang dikeluarkan untuk konsumsi semua anggota rumah tangga selama sebulan baik yang berasal dari pembelian, pemberian, maupun produksi sendiri dibagi dengan banyaknya anggota rumah tangga dalam rumah tangga tersebut.

TECHNICAL NOTES

1. *Per capita Average Expenditure is the cost spent for all household members consumption during the month, whether from purchasing, giving or own production, divided by the number of household members in the household.*

<https://bolmongkab.bps.go.id>

ULASAN

Penduduk Kabupaten Bolaang Mongondow pada tahun 2019 secara umum memiliki pengeluaran sebesar Rp 1.018.857,39 per kapita per bulan. Dari jumlah tersebut, 47,38 persen, atau Rp 482.691,61 digunakan untuk komoditi non makanan. Sementara sisanya, 52,62 persen, atau Rp 536.165,78, digunakan untuk komoditi makanan.

Dari pengeluaran yang dikeluarkan untuk komoditi makanan, pengeluaran untuk kelompok Makanan dan Minuman Jadi memiliki persentase terbesar. Kelompok ini memiliki persentase 12,90 persen. Di urutan berikutnya ada Rokok dengan persentase 8,87 persen; Padi-padian 8,15 persen; Ikan/Udang/Cumi 5,11 persen; dan Buah-buahan dengan 4,03 persen. Sisanya digunakan untuk komoditi makanan yang lain.

Sementara untuk pengeluaran di komoditi non makanan, pengeluaran terbesar penduduk Kabupaten Bolaang Mongondow banyak berada di kelompok Perumahan dan Fasilitas Rumah Tangga, dengan persentase 24,72 persen dari total pengeluaran non makanan. Di urutan berikutnya adalah Aneka Barang dan Jasa dengan 10,43 persen; Barang Tahan Lama 4,11 persen; Pakaian dengan 3,48 persen; Pajak dan Asuransi dengan 2,43 persen; dan Keperluan Pesta dan Upacara 2,20 persen.

DESCRIPTION

The population of Bolaang Mongondow Regency in 2019 generally has an expenditure of Rp 1.018.857,39 per capita per month. Of this amount, 47,38 percent, or Rp 482.691,61 is used for non-food commodities. While the rest, 52,62 percent, or Rp. 536.165,78 is used for food commodities.

Of the expenditures spent on food commodities, the expenditure for the Ready Food and Beverages group has the largest percentage. This group has a percentage of 12,90 percent, or more than one third of expenditure on food commodities is used in this group. Next there is Cigarettes group with a percentage of 8,87 percent; Grains 8,15 percent; Fish/Shrimp/Common Squid 5,11 percent; and Fruit with 4,03 percent. The rest is used for other food commodities.

As for expenditures in non-food commodities, the largest expenditure of residents of Bolaang Mongondow regency is mostly in the Housing and Household Facilities group, with a percentage of 24,72 percent of the total non-food expenditure. Next are various goods and services group with 10,43 percent; Durable goods 4,11 percent; Clothing with 3,48 percent; Taxes and Insurance with 2,43 percent; and Party Stuff and Ceremonies 2,20 percent

Gambar 10.1
Figures

Persentase Penduduk Menurut Golongan Pengeluaran Per Kapita Sebulan, 2019
Percentage of Population by Per Capita Spending Group a Month, 2019

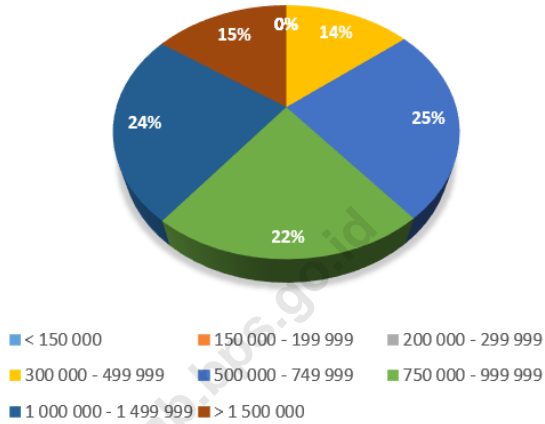

Sumber/Source: BPS, Survei Sosial Ekonomi Nasional (Susenas) Maret/BPS-Statistics Indonesia, National Socioeconomic Survey March

Tabel
Table 10.1

Rata-rata Pengeluaran per Kapita Sebulan Menurut Kelompok Komoditas (rupiah) di Kabupaten Bolaang Mongondow, 2018 dan 2019
Monthly Average Expenditure per Capita by Commodity Group (rupiahs) in Bolaang Mongondow Regency, 2018 and 2019

Kelompok Komoditas/Commodity Group	2018	2019
(1)	(2)	(3)
Makanan/Food		
Padi-padian/Cereals	77 647,98	83 047,98
Umbi-umbian/Tubers	6 222,39	6 895,98
Ikan/udang/cumi/kerang/Fish/shrimp/common squid/shells	47 783,50	52 040,37
Daging/Meat	12 386,78	16 243,15
Telur dan susu/Eggs and milk	23 794,21	25 044,73
Sayur-sayuran/Vegetables	44 317,38	39 944,85
Kacang-kacangan/Legumes	8 405,33	7 702,91
Buah-buahan/Fruits	15 502,32	41 051,92
Minyak dan kelapa/Oil and coconut	12 534,38	12 882,10
Bahan minuman/Beverage stuffs	15 374,34	15 128,89
Bumbu-bumbuan/Spices	7 586,65	8 305,71
Konsumsi lainnya/Miscellaneous food items	5 653,32	6 076,60
Makanan dan minuman jadi/Prepared food and beverages	120 321,23	131 423,21
Rokok/Cigarettes	79 098,58	90 377,38
Jumlah makanan/Total food	476 628,39	536 165,78
Bukan makanan/Non-food		
Perumahan dan fasilitas rumah tangga/Housing and household facilities	223 651,68	251 816,95
Aneka komoditas dan jasa/Goods and services	87 083,10	106 303,98
Pakaian, alas kaki, dan tutup kepala/Clothing, footwear, and headgear	33 166,06	35 460,71
Komoditas tahan lama/Durable goods	34 522,78	41 915,81
Pajak, pungutan, dan asuransi/Taxes and insurance	15 142,33	24 794,16
Keperluan pesta dan upacara/kenduri/Parties and ceremonies	14 306,98	22 399,99
Jumlah bukan makanan/Total non-food	407 872,92	482 691,61
Jumlah/Total	884 501,31	1 018 857,39

Sumber/Source: BPS, Survei Sosial Ekonomi Nasional (Susenas) Maret/BPS-Statistics Indonesia, National Socioeconomic Survey March

Tabel
Table 10.2

Persentase Pengeluaran per Kapita Sebulan Menurut Kelompok Komoditas di Kabupaten Bolaang Mongondow, 2018 dan 2019
Percentage of Monthly Expenditure per Capita by Commodity Group in Bolaang Mongondow Regency, 2018 and 2019

Kelompok Komoditas/Commodity Group	2018	2019
(1)	(2)	(3)
Makanan/Food		
Padi-padian/ <i>Cereals</i>	8,78	8,15
Umbi-umbian/ <i>Tubers</i>	0,70	0,68
Ikan/udang/cumi/kerang/ <i>Fish/shrimp/common squid/shells</i>	5,40	5,11
Daging/ <i>Meat</i>	1,40	1,59
Telur dan susu/ <i>Eggs and milk</i>	2,69	2,46
Sayur-sayuran/ <i>Vegetables</i>	5,01	3,92
Kacang-kacangan/ <i>Legumes</i>	0,95	0,76
Buah-buahan/ <i>Fruits</i>	1,75	4,03
Minyak dan kelapa/ <i>Oil and coconut</i>	1,42	1,26
Bahan minuman/ <i>Beverage stuffs</i>	1,74	1,48
Bumbu-bumbuan/ <i>Spices</i>	0,86	0,82
Konsumsi lainnya/ <i>Miscellaneous food items</i>	0,64	0,60
Makanan dan minuman jadi/ <i>Prepared food and beverages</i>	13,60	12,90
Rokok/ <i>Cigarettes</i>	8,94	8,87
Jumlah makanan/Total food	53,89	52,62
Bukan makanan/Non-food		
Perumahan dan fasilitas rumah tangga/ <i>Housing and household facilities</i>	25,29	24,72
Aneka komoditas dan jasa/ <i>Goods and services</i>	9,85	10,43
Pakaian, alas kaki, dan tutup kepala/ <i>Clothing, footwear, and headgear</i>	3,75	3,48
Komoditas tahan lama/ <i>Durable goods</i>	3,90	4,11
Pajak, pungutan, dan asuransi/ <i>Taxes and insurance</i>	1,71	2,43
Keperluan pesta dan upacara/kenduri/ <i>Parties and ceremonies</i>	1,62	2,20
Jumlah bukan makanan/Total non-food	46,11	47,38
Jumlah/Total	100,00	100,00

Sumber/Source: BPS, Survei Sosial Ekonomi Nasional (Susenas) Maret/BPS-Statistics Indonesia, National Socioeconomic Survey March

Tabel
Table 10.3**Persentase Penduduk Menurut Golongan Pengeluaran Per Kapita Sebulan di Kabupaten Bolaang Mongondow, 2018 dan 2019**
Percentage of Population by Per Capita Spending Group a Month in Bolaang Mongondow Regency, 2018 and 2019

Golongan Pengeluaran Spending Group (Rp)	2018	2019
(1)	(2)	(3)
< 150 000	0,00	0,00
150 000–199 999	0,00	0,00
200 000–299 999	4,19	0,00
300 000–499 999	22,44	14,24
500 000–749 999	23,39	24,82
750 000–999 999	16,19	21,51
1 000 000–1 499 999	24,77	24,24
> 1 500 000	9,02	15,20
Jumlah/Total	100,00	100,00

Sumber/Source: BPS, Survei Sosial Ekonomi Nasional (Susenas) Maret/BPS-Statistics Indonesia, National Socioeconomic Survey March

11

PERDAGANGAN

Trade

Jumlah Sarana Perdagangan Tahun 2019:



22

Pasar

241

Toko



1.309

Kios/Warung

PENJELASAN TEKNIS

1. Data Statistik Perdagangan merupakan data sekunder yang diperoleh dari Dinas Perindustrian dan Perdagangan Kabupaten Bolaang Mongondow.
2. Pasar Tradisional/Pasar Rakyat adalah adalah pasar yang dibangun dan dikelola oleh Pemerintah, Pemerintah Daerah, Swasta, BUMN dan BUMD termasuk kerjasama dengan swasta dengan tempat usaha berupa toko, kios, los dan tenda yang dimiliki/dikelola oleh pedagang kecil, menengah, swadaya masyarakat atau koperasi dengan usaha kecil, modal kecil dan dengan proses jual beli dagangan melalui tawar menawar. Kebanyakan menjual kebutuhan sehari-hari seperti bahan makanan berupa ikan, buah, sayur-sayuran, telur, daging, kain, pakaian, kue-kue, dan lain-lain.

TECHNICAL NOTES

1. *Data of Trade derived from Ministry of Industry and Trade of Bolaang Mongondow Regency.*
2. *Traditional Market / People Market is a market developed and managed by the Government, Regional Government, Private Sector, BUMN and BUMD, including cooperation with the private sector with business premises in the form of shops, kiosks, booths and tents owned / managed by small, medium, non-governmental traders or cooperatives with small businesses, small capital and with the process of buying and selling merchandise through bargaining. Most sell daily necessities such as food in the form of fish, fruit, vegetables, eggs, meat, cloth, clothing, cakes, etc.*

ULASAN

Pada tahun 2019, terdapat 1.572 fasilitas perdagangan di Kabupaten Bolaang Mongondow. Terbagi atas 22 pasar, 241 toko, dan 1.309 kios/warung. Jumlah sarana perdagangan ini meningkat drastis dari tahun 2018 dengan total sarana perdagangan sebanyak 734. Peningkatan drastis terjadi pada jumlah kios/warung sebanyak 816 kios/warung dari tahun sebelumnya.

DESCRIPTION

There were 1.572 trading facilities in Bolaang Mongondow Regency with 22 markets, 241 stores, and 1.309 stalls. This number of trading facilities drastically increased from 2018 with 734 trading facilities. The drastic increase were stalls which 816 stalls from the year before.

Gambar 11.1
Figures

Jumlah Sarana Perdagangan Menurut Jenisnya, 2016 - 2019
Number of Trading Facilities by Type of Facility, 2016 - 2019

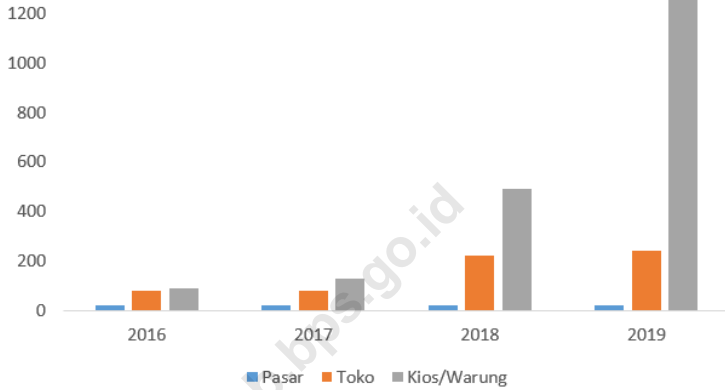

Sumber/Source: Dinas Perindustrian dan Perdagangan/Ministry of Industry and Trade

Tabel 11.1 **Jumlah Sarana Perdagangan Menurut Jenisnya di Kabupaten Bolaang Mongondow, 2016–2019**
Table 11.1 **Number of Trading Facilities by Type of Facility in Bolaang Mongondow Regency, 2016–2019**

Jenis Sarana Perdagangan <i>Type of Trading Facilities</i>	2016	2017	2018	2019
(1)	(2)	(3)	(4)	(5)
Pasar/Market	22	21	21	22
Toko/Store	80	80	220	241
Kios/Warung/Stall	90	130	493	1309
Jumlah/Total	192	231	734	1572

Sumber/Source: Dinas Perindustrian dan Perdagangan/Ministry of Industry and Trade

12

SISTEM NERACA REGIONAL

System of Regional Accounts

Distribusi Persentase PDRB Atas Dasar Harga Berlaku Menurut Lapangan Usaha Tahun 2019 (5 Tertinggi):

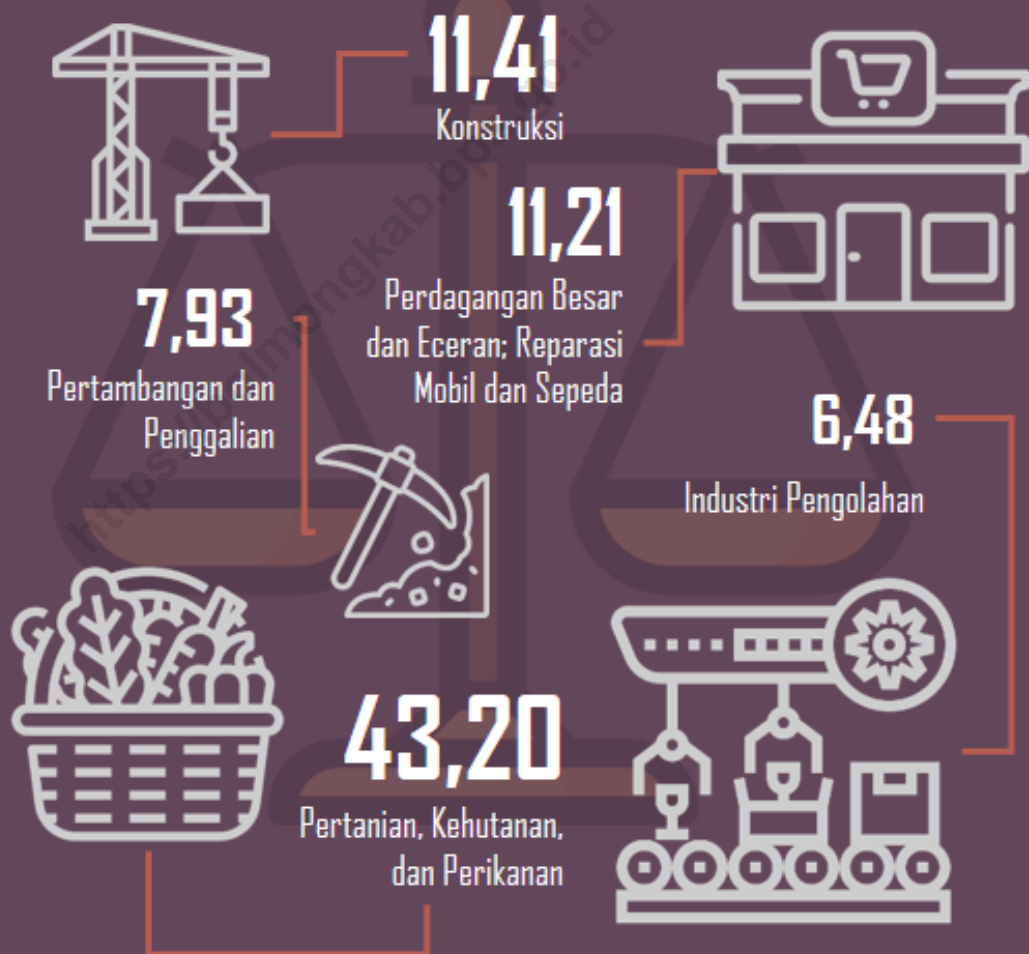

PENJELASAN TEKNIS

1. Penghitungan statistik neraca nasional mengikuti buku petunjuk yang diterbitkan oleh Perserikatan Bangsa Bangsa (PBB) dikenal sebagai Sistem Neraca Nasional (SNN). SNN adalah rekomendasi internasional tentang bagaimana menyusun ukuran aktivitas ekonomi yang sesuai dengan standar neraca baku yang didasarkan pada prinsip-prinsip ekonomi. Rekomendasi yang dimaksud dinyatakan dalam sekumpulan konsep, definisi, klasifikasi, dan aturan neraca yang disepakati secara internasional dalam mengukur indikator tertentu seperti Produk Domestik Bruto (PDB). Salah satu bentuk adaptasi pencatatan statistik nasional adalah melakukan perubahan tahun dasar PDB Indonesia dari tahun 2000 ke 2011. Perubahan tahun dasar PDB dilakukan seiring dengan mengadopsi rekomendasi PBB yang tertuang dalam Sistem Neraca Nasional 2008 (SNA 2008).
2. Produk Domestik Bruto pada tingkat nasional serta Produk Domestik Regional Bruto (PDRB) pada tingkat regional (provinsi) menggambarkan kemampuan suatu wilayah untuk menciptakan nilai tambah pada suatu waktu tertentu. Untuk menyusun PDB maupun PDRB digunakan 2

TECHNICAL NOTES

1. *The method used to estimate national accounts statistics is based on the standard guidelines formed by United Nation known as System of National Accounts (SNA). SNA is the internationally agreed standard set of recommendations on how to compile measures of economic activity in accordance with strict accounting conventions based on economic principles. The recommendations are expressed in term of a set of concepts, definitions, classifications and accounting rules that comprise the internationally agreed standard for measuring indicators such as Gross Domestic Product (GDP). One of the improvement in the national statistical system is to rebase GDP form base year 2000 to 2011 in order to capture current economic condition. It is in line with the United Nations (UN) recommendation on 2008 SNA.*
2. *The basic measure of the value added arising from economic activity is known as Gross Domestic Product at the national level and Gross Regional Domestic Product (GRDP) at the regional level (provinces/regencies/municipalities). To compile these statistics, two approaches have been used, i.e. "production approach" and "expenditure approach". The first approach is to measure value added produced by*

pendekatan, yaitu lapangan usaha dan pengeluaran. Keduanya menyajikan komposisi data nilai tambah dirinci menurut sumber kegiatan ekonomi (lapangan usaha) dan menurut komponen penggunaannya. PDB maupun PDRB dari sisi lapangan usaha merupakan penjumlahan seluruh komponen nilai tambah bruto yang mampu diciptakan oleh sektor-sektor ekonomi atas berbagai aktivitas produksinya. Sedangkan dari sisi pengeluaran menjelaskan tentang penggunaan dari nilai tambah tersebut.

3. PDB menurut lapangan usaha mengalami perubahan klasifikasi dari 9 lapangan usaha menjadi 17 lapangan usaha. PDB menurut lapangan usaha dirinci menurut total nilai tambah dari seluruh sektor ekonomi yang mencakup lapangan usaha Pertanian, Kehutanan, dan Perikanan; Pertambangan dan Penggalian; Industri Pengolahan; Pengadaan Listrik dan Gas; Pengadaan Air, Pengelolaan Sampah, Limbah dan Daur Ulang; Konstruksi; Perdagangan Besar dan Eceran, Reparasi Mobil dan Sepeda Motor; Transportasi dan Pergudangan; Penyediaan Akomodasi dan Makan Minum; Informasi dan Komunikasi; Jasa Keuangan dan Asuransi; Real Estat; Jasa Perusahaan; Administrasi Pemerintahan, Pertahanan

various kinds of economic activities, while the second approach is to measure final uses of the country's output. in other words, GDP/GRDP is the sum of total value added produced by all economic industries (activities) and the way of using it.

3. *GDP by industry classification changes from 9 sectors to 17 industries. GDP by industry is classified by types of economic activities such as Agriculture, Forestry and Fishing; Mining and Quarrying; Manufacturing; Electricity and Gas; Water supply, Sewerage, Waste Management and Remediation Activities; Construction; Wholesale and Retail Trade; Repair of Motor Vehicles and Motorcycles; Transportation and Storage; Accommodation and Food Service Activities; Information and Communication; Financial and Insurance Activities; Real Estate Activities; Business Activities; Public Administration; Defence and Compulsory Social Security; Education; Human Health and Social Work Activities; and Other Services Activities.*
4. *GDP by expenditure classification changes where consumption expenditure Non-profit Institutions Serving Households (NPISH) previously included as part of household consumption expenditure is taken out into separate component. So that, GDP by type of expenditures is classified into: household consumption*

- dan Jaminan Sosial Wajib; Jasa Pendidikan; Jasa Kesehatan dan Kegiatan Sosial; dan Jasa lainnya.
4. PDB menurut pengeluaran mengalami perubahan klasifikasi dimana pengeluaran konsumsi Lembaga Non Profit yang Melayani Rumah Tangga (LNPR) yang sebelumnya termasuk bagian dari pengeluaran konsumsi rumah tangga menjadi komponen terpisah. Sehingga klasifikasi PDB menurut pengeluaran dirinci menjadi 7 komponen yaitu komponen pengeluaran konsumsi rumah tangga, pengeluaran konsumsi LNPR, pengeluaran konsumsi pemerintah, pembentukan modal tetap bruto, perubahan inventori, ekspor barang dan jasa, dan impor barang dan jasa.
 5. Pengeluaran konsumsi rumah tangga mencakup berbagai pengeluaran konsumsi akhir rumah tangga atas barang dan jasa untuk memenuhi kebutuhan individu ataupun kelompok secara langsung. Pengeluaran rumah tangga di sini mencakup makanan dan minuman selain restoran; pakaian, alas kaki dan jasa perawatannya; perumahan dan perlengkapan rumah tangga; kesehatan dan pendidikan; transportasi dan komunikasi; restoran dan hotel serta lainnya.
 6. Pengeluaran Konsumsi Pemerintah terdiri dari Pengeluaran Konsumsi Individu *expenditure, NPISH consumption expenditure, government consumption expenditure, gross fixed capital formation, changes in inventories, exports of goods and services, and imports of goods and services.*
 5. *Household consumption expenditures consist of expenditures incurred by households, which are used for both individual or collective needs. Household consumptions are classified into food and beverages other than restaurants; clothing, footwear, and related maintenance services; housing and household equipment; health and education; transport and communication; restaurants and hotels; and others.*
 6. *Government consumption expenditure consists of Individual Consumption Expenditure and Collective Consumption Expenditure. Individual goods and services are private goods and services, which the characteristics of private goods is a) Scarcity, that there is a scarcity/limited in number; b) Excludable consumption, the consumption of goods can be limited only to those who meet certain requirements (usually the price); c) Rivalrous competition, ie consumption by the consumer will reduce or eliminate the chance of another party to do so. Examples of goods and services produced by government and classified as goods and services of individuals*

dan Pengeluaran Konsumsi Kolektif. Barang dan jasa individu merupakan barang dan jasa privat, dimana ciri-ciri barang privat adalah a) Scarcity, yaitu ada kelangkaan/keterbatasan dalam jumlah; b) Excludable consumption, yaitu konsumsi suatu barang dapat dibatasi hanya pada mereka yang memenuhi persyaratan tertentu (biasanya harga); c) Rivalrous competition, yaitu konsumsi oleh satu konsumen akan mengurangi atau menghilangkan kesempatan pihak lain untuk melakukan hal serupa. Contoh barang dan jasa yang dihasilkan pemerintah dan tergolong sebagai barang dan jasa individu adalah jasa pelayanan kesehatan pemerintah di rumah sakit/puskesmas dan jasa pendidikan di sekolah/universitas negeri. Sedangkan barang dan jasa kolektif ekuivalen dengan barang publik yang memiliki ciri a) Non rivalry, yaitu penggunaan satu konsumen terhadap suatu barang tidak mengurangi kesempatan konsumen lain untuk juga mengkonsumsi barang tersebut; b) Non excludable, yaitu apabila suatu barang publik tersedia, maka tidak ada yang dapat menghalangi siapapun untuk memperoleh manfaat dari barang tersebut atau dengan kata lain setiap orang memiliki akses ke barang tersebut. Contoh barang dan jasa yang dihasilkan

is the government health services in hospitals/health centers and education services in schools/universities. Collective goods and services equivalent to public goods characterized by a) Non-rivalry, namely the use of a consumer for an item does not reduce the chance of another consumer to also consume goods; b) Non-excludable, i.e. when a public good available, then nothing can hinder anyone to benefit from the goods or in other words everyone has access to the goods. Examples of goods and services produced by government and classified as collective goods and services is carried military defense services and the police's security

7. *Gross Fixed Capital Formation (GFCF) includes procurement, manufacture, and the purchase of capital goods. Capital goods are goods which are used for the production process, durable or have a service life of more than one year such as buildings, machinery, and transportation equipment. Including here: huge improvement that are to extend the life or changing the shape or the capacity of the capital goods. Capital expenditures for military purposes are also covered as GFCF. GFCF component are classified into six sub-components: Construction; Machinery and Equipment; vehicle; Other equipment; Cultivated Biological Resources (CBR) and*

- pemerintah dan tergolong sebagai barang dan jasa kolektif adalah jasa pertahanan yang dilakukan TNI dan keamanan yang dilakukan kepolisian.
7. Pembentukan Modal Tetap Bruto (PMTB) mencakup pengadaan, pembuatan, dan pembelian barang modal. Barang modal dimaksud adalah barang-barang yang digunakan untuk proses produksi, tahan lama atau yang mempunyai umur pemakaian lebih dari satu tahun seperti bangunan, mesin-mesin dan alat angkutan. Termasuk pula di sini perbaikan besar (berat) yang sifatnya memperpanjang umur atau mengubah bentuk atau kapasitas barang modal tersebut. Pengeluaran barang modal untuk keperluan militer juga dicakup sebagai PMTB. Klasifikasi komponen PMTB dibagi menjadi 6 sub komponen yaitu Konstruksi; Mesin dan Peralatan; Kendaraan; Peralatan Lainnya; Cultivated Biological Resources (CBR) dan Produk Kekayaan Intelektual.
 8. Ekspor barang dan jasa merupakan transaksi perdagangan barang dan jasa dari penduduk (residen) ke bukan penduduk (nonresiden). Impor barang dan jasa adalah transaksi perdagangan dari bukan penduduk ke penduduk. Ekspor atau impor barang terjadi pada saat terjadi perubahan hak kepemilikan barang antara penduduk dengan bukan *Intellectual Property Product*.
 8. *Exports of goods and services consist of transactions of goods and services from residents to non-residents. Imports of goods and services consist of transaction of goods and services from non-residents to residents. Exports and imports of goods occur when there are changes in ownership of goods between residents and non-residents (with or without physical movements of goods across frontiers). On the GDP at 2011 basic year, exports and imports of goods specified into non oil and gas and oil and gas.*
 9. *GDP and its aggregations are presented in two forms: at current market prices and at constant base year market prices. in presenting current market prices, all aggregates are valued at current market prices, while base year constant market prices are shown by valuing all aggregates at fixed base year prices. Year of 2011 is used as the base year in this publication.*
 10. *Growth rate of Gross Domestic Product is derived from GDP at constant market prices. It is obtained by subtracting the value of GDP year n with the value of GDP year n-1, divided by the value of GDP year n-1 then multiplied by 100 percent. The growth rate of GDP explains the income growth during the given period.*

penduduk (dengan atau tanpa perpindahan fisik barang tersebut). Pada PDB dengan tahun dasar 2011, ekspor dan impor barang dirinci menjadi nonmigas dan migas.

9. Produk Domestik Bruto maupun agregat turunannya disajikan dalam 2 (dua) versi penilaian, yaitu atas dasar "harga berlaku" dan atas dasar "harga konstan". Disebut sebagai harga berlaku karena seluruh agregat dinilai dengan menggunakan harga pada tahun berjalan, sedangkan harga konstan penilaiannya didasarkan kepada harga satu tahun dasar tertentu, dalam publikasi ini digunakan harga tahun 2011.
10. Laju pertumbuhan Produk Domestik Bruto diperoleh dari perhitungan PDB atas dasar harga konstan. Diperoleh dengan cara mengurangi nilai PDB pada tahun ke-n terhadap nilai pada tahun ke n-1 (tahun sebelumnya), dibagi dengan nilai pada tahun ke n-1, dikalikan dengan 100 persen. Laju pertumbuhan menunjukkan perkembangan agregat pendapatan dari satu waktu tertentu terhadap waktu sebelumnya.

ULASAN

Produk Domestik Regional Bruto (PDRB) Kabupaten Bolaang Mongondow atas dasar harga berlaku tahun 2019 mencapai Rp 8.010,47 juta, dan berdasarkan harga konstan mencapai Rp 4,71 triliun. Dari 17 kategori, kategori pertanian masih menjadi penyumbang terbesar PDRB Kabupaten Bolaang Mongondow, yaitu mencapai 43,20 persen, dan diikuti oleh kategori konstruksi sebesar 11,41 persen.

Pertumbuhan ekonomi Kabupaten Bolaang Mongondow tahun 2018 mencapai 7,50 persen, dan di tahun 2019 mengalami peningkatan menjadi 7,84 persen. Pertumbuhan paling tinggi adalah untuk kategori Pertambangan dan Penggalian (14,40 persen), sedangkan yang paling rendah adalah Jasa Keuangan dan Asuransi (-1,12 persen).

DESCRIPTION

Gross Regional Domestic Product (GRDP) of Bolaang Mongondow Regency at current price in 2019 was Rp 8.010,47 million, and at constant price was Rp 5.456,97 million. From 17 categories, agriculture gave the highest share for GRDP of Bolaang Mongondow Regency, reached 43,20 percent, followed by construction at 11,41 persen.

Economic growth of Bolaang Mongondow Regency in 2018 was 7,50 persen. But in 2019 it became faster at 7,84 percent. The highest growth was mining and quarrying (14,40 percent), while the lowest was financial and insurance (-1,12 percent).

Gambar 12.1 **Produk Domestik Regional Bruto Atas Dasar Harga Konstan 2010 Menurut Lapangan Usaha di Kabupaten Bolaang Mongondow (miliar rupiah), 2015-2019**
Gross Regional Domestic Product at 2010 Constant Market Prices by Industry in Bolaang Mongondow Regency (billion rupiahs), 2015-2019

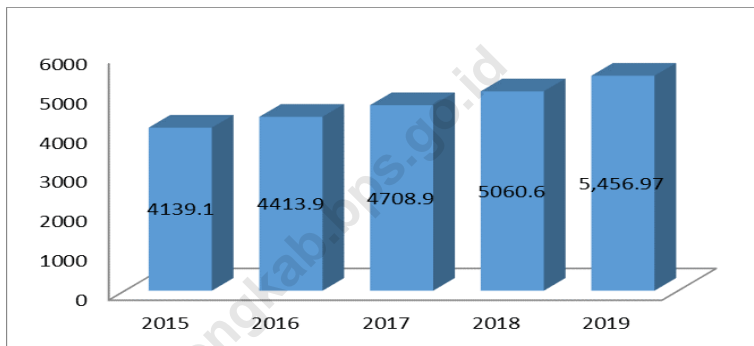

Sumber/Source : Badan Pusat Statistik Kabupaten Bolaang Mongondow/ BPS - Statistics of Bolaang Mongondow Regency

Tabel
Table 12.1.

**Produk Domestik Regional Bruto Atas Dasar Harga
Berlaku Menurut Lapangan Usaha di Kabupaten Bolang
Mongondow (juta rupiah), 2015–2019**
*Gross Regional Domestic Product at Current Market
Prices by Industry in Bolang Mongondow Regency (million
rupiahs), 2015–2019*

	Lapangan Usaha/Industry	2015	2016	2017	2018	2019
	(1)	(2)	(3)	(4)	(5)	(6)
A	Pertanian, Kehutanan, dan Perikanan/ <i>Agriculture, Forestry, and Fishing</i>	2.485.093,46	2.764,56	3.044,29	3.336,33	3.460,72
B	Pertambangan dan Penggalian/ <i>Mining and Quarrying</i>	278.533,27	356,03	399,01	523,79	635,57
C	Industri Pengolahan/ <i>Manufacturing</i>	197.283,10	199,67	219,94	237,55	519,40
D	Pengadaan Listrik dan Gas/ <i>Electricity and Gas</i>	4.703,34	5,36	6,53	6,89	7,44
E	Pengadaan Air; Pengelolaan Sampah, Limbah, dan Daur Ulang/ <i>Water Supply; Sewerage, Waste Management, and Remediation Activities</i>	5.456,37	5,92	5,97	6,38	6,93
F	Konstruksi/ <i>Construction</i>	623.257,18	697,50	763,50	839,41	913,71
G	Perdagangan Besar dan Eceran; Reparasi Mobil dan Sepeda Motor/ <i>Wholesale and Retail Trade; Repair of Motor Vehicles and Motorcycles</i>	622.101,44	670,64	747,58	811,84	904,54
H	Transportasi dan Pergudangan/ <i>Transportation and Storage</i>	113.153,84	121,67	132,42	143,62	158,26
I	Penyediaan Akomodasi dan Makan Minum/ <i>Accommodation and Food Service Activities</i>	23.669,22	25,31	28,12	30,77	33,02

Lanjutan Tabel/*Continued Table* 12.1

	Lapangan Usaha/Industry	2015	2016	2017	2018	2019
	(1)	(2)	(3)	(4)	(5)	(6)
J	Informasi dan Komunikasi/ <i>Information and Communication</i>	34.112,42	36,99	39,79	43,01	44,53
K	Jasa Keuangan dan Asuransi/ <i>Financial and Insurance Activities</i>	66.282,96	85,44	87,11	84,21	84,62
L	Real Estat/ <i>Real Estate Activities</i>	295.294,39	320,46	344,96	369,93	382,95
M,N	Jasa Perusahaan/ <i>Business Activities</i>	1.898,21	2,07	2,33	2,68	2,90
O	Administrasi Pemerintahan, Pertahanan, dan Jaminan Sosial Wajib/ <i>Public Administration and Defence; Compulsory Social Security</i>	208.886,65	230,50	245,50	267,74	279,04
P	Jasa Pendidikan/ <i>Education</i>	253.701,65	276,17	296,17	334,00	372,31
Q	Jasa Kesehatan dan Kegiatan Sosial/ <i>Human Health and Social Work Activities</i>	110.450,91	119,42	128,42	143,47	159,92
R,S,T,U	Jasa Lainnya/ <i>Other Services Activities</i>	27.223,57	29,36	32,56	39,80	44,60
	Produk Domestik Regional Bruto/<i>Gross Regional Domestic Product</i>	5.351.101,99	5.947,05	6.524,20	7.221,43	8.010,47

Sumber/*Source*: Badan Pusat Statistik Kabupaten Bolaang Mongondow/ BPS - Statistics of Bolaang Mongondow Regency

Tabel
Table 12.2

Produk Domestik Regional Bruto Atas Dasar Harga Konstan 2010 Menurut Lapangan Usaha di Kabupaten Bolaang Mongondow (juta rupiah), 2015–2019
Gross Regional Domestic Product at 2010 Constant Market Prices by Industry in Bolaang Mongondow Regency (million rupiahs), 2015–2019

	Lapangan Usaha/Industry	2015	2016	2017	2018	2019
	(1)	(2)	(3)	(4)	(5)	(6)
A	Pertanian, Kehutanan, dan Perikanan/ <i>Agriculture, Forestry, and Fishing</i>	1.910.180,88	2.001,78	2.137,45	2.250,92	2.290,46
B	Pertambangan dan Penggalian/ <i>Mining and Quarrying</i>	219.573,90	251,04	272,60	348,73	398,95
C	Industri Pengolahan/ <i>Manufacturing</i>	168.731,35	167,96	176,42	187,35	375,52
D	Pengadaan Listrik dan Gas/ <i>Electricity and Gas</i>	5.006,71	5,83	6,23	6,48	6,93
E	Pengadaan Air; Pengelolaan Sampah, Limbah, dan Daur Ulang/ <i>Water Supply; Sewerage, Waste Management, and Remediation Activities</i>	4.428,18	4,57	4,59	4,72	4,96
F	Konstruksi/ <i>Construction</i>	500.163,60	557,76	604,38	658,39	692,28
G	Perdagangan Besar dan Eceran; Reparasi Mobil dan Sepeda Motor/ <i>Wholesale and Retail Trade; Repair of Motor Vehicles and Motorcycles</i>	492.699,78	524,49	556,22	591,57	632,03
H	Transportasi dan Pergudangan/ <i>Transportation and Storage</i>	73.242,26	76,93	81,10	87,07	92,67
I	Penyediaan Akomodasi dan Makan Minum/ <i>Accommodation and Food Service Activities</i>	18.659,57	19,79	20,92	22,64	24,21
J	Informasi dan Komunikasi/ <i>Information and Communication</i>	27.943,46	29,56	31,18	33,12	34,12

Lanjutan Tabel/*Continued Table 12.2*

	Lapangan Usaha/Industry	2015	2016	2017	2018	2019
	(1)	(2)	(3)	(4)	(5)	(6)
K	Jasa Keuangan dan Asuransi/ <i>Financial and Insurance Activities</i>	50.144,87	62,59	62,33	57,72	57,07
L	Real Estat/ <i>Real Estate Activities</i>	230.662,89	245,90	261,14	278,30	286,80
M,N	Jasa Perusahaan/ <i>Business Activities</i>	1.462,08	1,54	1,62	1,71	1,81
O	Administrasi Pemerintahan, Pertahanan, dan Jaminan Sosial Wajib/ <i>Public Administration and Defence; Compulsory Social Security</i>	140.116,46	148,25	156,37	164,66	165,38
P	Jasa Pendidikan/ <i>Education</i>	178.936,31	190,83	202,73	222,24	238,31
Q	Jasa Kesehatan dan Kegiatan Sosial/ <i>Human Health and Social Work Activities</i>	94.431,74	100,33	106,23	115,61	124,49
R,S,T,U	Jasa Lainnya/ <i>Other Services Activities</i>	22.715,67	24,03	25,93	28,89	30,99
	Produk Domestik Regional Bruto/<i>Gross Regional Domestic Product</i>	4.139.099,71	4.413,20	4.707,46	5.060,11	5.456,97

Sumber/*Source*: Badan Pusat Statistik Kabupaten Bolaang Mongondow/ BPS - Statistics of Bolaang Mongondow Regency

Tabel
Table 12.3

Distribusi Persentase Produk Domestik Regional Bruto Atas Dasar Harga Berlaku Menurut Lapangan Usaha di Kabupaten Bolang Mongondow, 2015–2019
Percentage Distribution of Gross Regional Domestic Product at Current Market Prices by Industry in Bolang Mongondow Regency, 2015–2019

	Lapangan Usaha/ <i>Industry</i>	2015	2016	2017	2018	2019
	(1)	(2)	(3)	(4)	(5)	(6)
A	Pertanian, Kehutanan, dan Perikanan/ <i>Agriculture, Forestry, and Fishing</i>	46,44	46,49	46,66	46,20	43,20
B	Pertambangan dan Penggalian/ <i>Mining and Quarrying</i>	5,21	5,99	6,12	7,25	7,93
C	Industri Pengolahan/ <i>Manufacturing</i>	3,69	3,36	3,37	3,29	6,48
D	Pengadaan Listrik dan Gas/ <i>Electricity and Gas</i>	0,09	0,09	0,10	0,10	0,09
E	Pengadaan Air; Pengelolaan Sampah, Limbah, dan Daur Ulang/ <i>Water Supply; Sewerage, Waste Management, and Remediation Activities</i>	0,10	0,10	0,09	0,09	0,09
F	Konstruksi/ <i>Construction</i>	11,65	11,73	11,70	11,62	11,41
G	Perdagangan Besar dan Eceran; Reparasi Mobil dan Sepeda Motor/ <i>Wholesale and Retail Trade; Repair of Motor Vehicles and Motorcycles</i>	11,63	11,28	11,46	11,24	11,29
H	Transportasi dan Pergudangan/ <i>Transportation and Storage</i>	2,11	2,05	2,03	1,99	1,98
I	Penyediaan Akomodasi dan Makan Minum/ <i>Accommodation and Food Service Activities</i>	0,44	0,43	0,43	0,43	0,41
J	Informasi dan Komunikasi/ <i>Information and Communication</i>	0,64	0,62	0,61	0,60	0,56
K	Jasa Keuangan dan Asuransi/ <i>Financial and Insurance Activities</i>	1,24	1,44	1,34	1,17	1,06

Lanjutan Tabel/*Continued Table* 12.3

Lapangan Usaha/ <i>Industry</i>		2015	2016	2017	2018	2019
(1)		(2)	(3)	(4)	(5)	(6)
L	Real Estat/ <i>Real Estate Activities</i>	5,52	5,39	5,29	5,12	4,78
M,N	Jasa Perusahaan/ <i>Business Activities</i>	0,04	0,03	0,04	0,04	0,04
O	Administrasi Pemerintahan, Pertahanan, dan Jaminan Sosial Wajib/ <i>Public Administration and Defence; Compulsory Social Security</i>	3,90	3,88	3,76	3,71	3,48
P	Jasa Pendidikan/ <i>Education</i>	4,74	4,64	4,54	4,63	4,65
Q	Jasa Kesehatan dan Kegiatan Sosial/ <i>Human Health and Social Work Activities</i>	2,06	2,01	1,97	1,99	2,00
R,S,T,U	Jasa Lainnya/ <i>Other Services Activities</i>	0,51	0,49	0,50	0,55	0,56
Produk Domestik Regional Bruto/<i>Gross Regional Domestic Product</i>		100,00	100,00	100,00	100,00	100,00

Sumber/*Source*: Badan Pusat Statistik Kabupaten Bolaang Mongondow/ BPS - Statistics of Bolaang Mongondow Regency

Tabel
Table 12.4

Laju Pertumbuhan Produk Domestik Regional Bruto Atas Dasar Harga Konstan 2010 Menurut Lapangan Usaha di Kabupaten Bolaang Mongondow (persen), 2016–2019
Growth Rate of Gross Regional Domestic Product at 2010 Constant Market Prices by Industry in Bolaang Mongondow Regency (percent), 2016–2019

	Lapangan Usaha/Industry	2016	2017	2018	2019
	(1)	(2)	(3)	(4)	(5)
A	Pertanian, Kehutanan, dan Perikanan/ <i>Agriculture, Forestry, and Fishing</i>	4,80	6,78	5,31	1,76
B	Pertambangan dan Penggalian/ <i>Mining and Quarrying</i>	14,33	8,59	27,93	14,40
C	Industri Pengolahan/ <i>Manufacturing</i>	-0,46	5,04	6,19	100,44
D	Pengadaan Listrik dan Gas/ <i>Electricity and Gas</i>	16,48	6,86	3,98	7,02
E	Pengadaan Air; Pengelolaan Sampah, Limbah, dan Daur Ulang/ <i>Water Supply; Sewerage, Waste Management, and Remediation Activities</i>	3,25	0,37	2,85	5,01
F	Konstruksi/ <i>Construction</i>	11,52	8,36	8,94	5,15
G	Perdagangan Besar dan Eceran; Reparasi Mobil dan Sepeda Motor/ <i>Wholesale and Retail Trade; Repair of Motor Vehicles and Motorcycles</i>	6,45	6,05	6,36	6,84
H	Transportasi dan Pergudangan/ <i>Transportation and Storage</i>	5,04	5,42	7,36	6,43
I	Penyediaan Akomodasi dan Makan Minum/ <i>Accommodation and Food Service Activities</i>	6,06	5,71	8,19	6,94
J	Informasi dan Komunikasi/ <i>Information and Communication</i>	5,79	5,48	6,21	3,02
K	Jasa Keuangan dan Asuransi/ <i>Financial and Insurance Activities</i>	24,80	-0,40	-7,40	-1,12
L	Real Estat/ <i>Real Estate Activities</i>	6,60	6,20	6,60	3,05
M,N	Jasa Perusahaan/ <i>Business Activities</i>	5,50	5,20	5,20	5,93

Lanjutan Tabel/*Continued Table 12.4*

Lapangan Usaha/Industry		2016	2017	2018	2019
	(1)	(2)	(3)	(4)	(5)
0	Administrasi Pemerintahan, Pertahanan, dan Jaminan Sosial Wajib/ <i>Public Administration and Defence; Compulsory Social Security</i>	5,80	5,50	5,30	0,44
P	Jasa Pendidikan/ <i>Education</i>	6,60	6,20	9,60	7,23
Q	Jasa Kesehatan dan Kegiatan Sosial/ <i>Human Health and Social Work Activities</i>	6,20	5,90	8,80	7,68
R,S,T,U	Jasa Lainnya/ <i>Other Services Activities</i>	5,80	7,90	11,40	7,28
Produk Domestik Regional Bruto/<i>Gross Regional Domestic Product</i>		6,60	6,70	7,50	7,84

Sumber/*Source*: Badan Pusat Statistik Kabupaten Bolaang Mongondow/ BPS - Statistics of Bolaang Mongondow Regency

Tabel
Table 12.5

Produk Domestik Regional Bruto Atas Dasar Harga Berlaku Menurut Jenis Pengeluaran di Kabupaten Bolang Mongondow (juta rupiah), 2015–2019
Gross Regional Domestic Product at Current Market Prices by Type of Expenditure in Bolang Mongondow Regency (billion rupiahs), 2015–2019

Jenis Pengeluaran Type of Expenditure	2015	2016	2017	2018	2019
(1)	(2)	(3)	(4)	(5)	(6)
Pengeluaran Konsumsi Rumah Tangga <i>Household Consumption Expenditure</i>	2 814 318,85	3 073 331,54	3 211 841,90	3 405 335,70	3 694 780,37
Pengeluaran Konsumsi LNPRT <i>NPISH Consumption Expenditure</i>	43 913,22	47 680,53	56 431,86	62 282,17	69 705,15
Pengeluaran Konsumsi Pemerintah <i>Government Consumption Expenditure</i>	1 230 951,73	1 355 967,66	1 473 679,95	1 587 314,99	1 720 848,59
Pembentukan Modal Tetap Bruto <i>Gross Fixed Capital Formation</i>	1 264 551,40	1 534 708,06	1 750 641,80	2 092 792,80	2 280 321,70
Perubahan Inventori <i>Changes in Inventories</i>	-1 323,38	705,32	295,95	225,74	253,59
Ekspor Barang dan Jasa/ <i>Exports of Goods and Services</i>	-1 309,84	-65 339,72	31 309,72	73 459,50	244 555,72
Dikurangi: Impor Barang dan Jasa <i>Less: Import of Goods and Services</i>	-	-	-	-	-
Diskrepansi Statistik ¹ <i>Statistical Discrepancies¹</i>	-	-	-	-	-
Produk Domestik Regional Bruto/Gross Regional Domestic Product	5 351 101,99	5 947 053,38	6 524 201,18	7 221 430,90	8 010 465,12

Sumber/Source: Badan Pusat Statistik Kabupaten Bolaang Mongondow/ BPS - Statistics of Bolaang Mongondow Regency

Tabel
Table 12.6**Produk Domestik Regional Bruto Atas Dasar Harga Konstan 2010 Menurut Jenis Pengeluaran di Kabupaten Bolaang Mongondow (juta rupiah), 2015–2019**
Gross Regional Domestic Product at 2010 Constant Market Prices by Type of Expenditure in Bolaang Mongondow Regency (billion rupiahs), 2015–2019

Jenis Pengeluaran Type of Expenditure	2015	2016	2017	2018	2019
(1)	(2)	(3)	(4)	(5)	(6)
Pengeluaran Konsumsi Rumah Tangga <i>Household Consumption Expenditure</i>	2 209 505,58	2 334 868,26	2 450 939,89	2 536 404,83	2 668 526,92
Pengeluaran Konsumsi LNPRT <i>NPISH Consumption Expenditure</i>	33 640,08	33 950,91	37 847,53	41 300,57	45 090,55
Pengeluaran Konsumsi Pemerintah <i>Government Consumption Expenditure</i>	880 250,56	946 541,99	993 323,19	1 050 680,26	1 098 535,54
Pembentukan Modal Tetap Bruto <i>Gross Fixed Capital Formation</i>	1 017 075,00	1 110 031,17	1 237 626,68	1 424 020,25	1 519 802,18
Perubahan Inventori <i>Changes in Inventories</i>	-1 031,97	516,66	216,66	163,35	178,20
Ekspor Barang dan Jasa/ <i>Exports of Goods and Services</i>	-339,54	-12 709,75	-12 495,25	7 537,45	124 835,19
Dikurangi: Impor Barang dan Jasa <i>Less: Import of Goods and Services</i>	-	-	-	-	-
Diskrepansi Statistik ¹ <i>Statistical Discrepancies¹</i>	-	-	-	-	-
Produk Domestik Regional Bruto/Gross Regional Domestic Product	4 139 099,71	4 413 199,24	4 707 458,71	5 060 106,71	5 456 968,59

Sumber/Source: Badan Pusat Statistik Kabupaten Bolaang Mongondow/ BPS - Statistics of Bolaang Mongondow Regency

13

PERBANDINGAN ANTAR KABUPATEN/KOTA

Regency/Municipal Comparison

5 Jumlah Penduduk Tertinggi di Sulawesi Utara (jiwa):

Kota Manado

433.645

Kabupaten Minahasa

341.176

Kabupaten Bolaang Mongondow

247.811

Kota Bitung

219.004

Kabupaten Minahasa Utara 210.695



ULASAN

Jumlah penduduk Provinsi Sulawesi Utara pada tahun 2019 mencapai 2.506.981 jiwa. Kabupaten/kota dengan penduduk terbesar adalah Kotamadya Manado yang mencapai 17,30 persen dari seluruh penduduk provinsi Sulawesi Utara, sedangkan yang paling rendah adalah Kabupaten Bolaang Mongondow Selatan yang hanya menyumbang 2,64 persen dari total penduduk provinsi Sulawesi Utara.

Pertumbuhan ekonomi Bolaang Mongondow pada tahun 2019 mencapai 7,84 persen yang merupakan pertumbuhan ekonomi tertinggi di Provinsi Sulawesi Utara, di mana yang paling rendah adalah Kota Bitung yang hanya tumbuh sebesar 4,19 persen.

Persentase penduduk miskin Kabupaten Bolaang Mongondow di 2019 mencapai 18,30 persen. Kabupaten Minahasa adalah kabupaten dengan tingkat kemiskinan tertinggi yang mencapai 24,32 persen.

DESCRIPTION

Population of Sulawesi Utara Province in 2019 reached 2.506.981 people. Regency with the highest population was Manado Municipality, about 17,30 persen from total population of Sulawesi Utara, while the lowest was Bolaang Mongondow Selatan Regency, contributed about 2,64 percent from total population of Sulawesi Utara.

Economic growth of Bolaang Mongondow in 2019 reached 7,84 percent which also the highest economic growth in Sulawesi Utara Province. The lowest was Bitung Municipality with only 4,19 percent.

Percentage of poor population of Bolaang Mongondow Regency in 2019 was 18,30 percent. Minahasa Regency was the highest poverty with percentage of poor population 24,32 percent.

Tabel
Table 13.1

Jumlah Penduduk Menurut Kabupaten/Kota di Provinsi Sulawesi Utara (ribu), 2015–2019
Population by Regency/Municipality in Sulawesi Utara Province (thousand), 2015–2019

Kabupaten/Kota Regency/Municipality	2015	2016	2017	2018	2019
(1)	(2)	(3)	(4)	(5)	(6)
Kabupaten/Regency					
Bolaang Mongondow	233 189	236 893	240 505	244 185	247 811
Minahasa	329 003	332 190	335 321	338 364	341 176
Kepulauan Sangihe	129 584	130 024	130 493	130 833	131 163
Kepulauan Talaud	88 803	89 836	90 678	91 599	92 475
Minahasa Selatan	204 983	206 603	208 013	209 501	210 695
Minahasa Utara	198 084	199 498	200 985	202 317	203 624
Bolaang Mongondow Utara	76 331	77 383	78 437	79 366	80 313
Siau Tagulandang Biaro	65 582	65 827	65 976	66 225	66 403
Minahasa Tenggara	104 536	105 163	105 714	106 303	106 899
Bolaang Mongondow Selatan	62 222	63 207	64 171	65 127	66 071
Bolaang Mongondow Timur	68 692	69 716	70 610	71 477	72 408
Kota/Municipality					
Kota Manado	425 634	427 906	430 133	431 880	433 635
Kota Bitung	205 675	208 995	212 409	215 711	219 004
Kota Tomohon	100 373	101 981	103 711	105 306	106 917
Kota Kotamobagu	119 427	121 699	123 872	126 198	128 387
Sulawesi Utara	2 412 118	2 436 921	2 461 028	2 484 392	2 506 981

Sumber/Source: Badan Pusat Statistik Provinsi Sulawesi Utara/BPS - Statistics of Sulawesi Utara Province

Tabel
Table 13.2

Laju Pertumbuhan Produk Domestik Regional Bruto Atas Dasar Harga Konstan 2010 Menurut Kabupaten/Kota di Provinsi Sulawesi Utara (persen), 2015–2019
Rate of Growth of Gross Regional Domestic Products at Constant 2010 Prices by Regency/Municipality in Sulawesi Utara Province (percent), 2015–2019

Kabupaten/Kota Regency/Municipality	2015	2016	2017	2018	2019
(1)	(2)	(3)	(4)	(5)	(6)
Kabupaten/Regency					
Bolaang Mongondow	5,89	6,56	6,67	7,49	7,84
Minahasa	6,17	6,06	6,07	6,12	5,82
Kepulauan Sangihe	6,07	6,08	5,45	5,50	5,48
Kepulauan Talaud	5,23	5,28	5,10	5,04	4,89
Minahasa Selatan	6,30	5,09	6,53	6,09	6,10
Minahasa Utara	7,03	7,05	6,51	6,46	6,14
Bolaang Mongondow Utara	5,80	6,16	6,28	6,18	6,17
Siau Tagulandang Biaro	7,01	7,00	6,99	6,73	6,66
Minahasa Tenggara	6,29	6,32	6,36	6,01	6,03
Bolaang Mongondow Selatan	5,96	6,13	6,24	6,60	6,43
Bolaang Mongondow Timur	6,48	5,57	5,71	5,08	5,03
Kota/Municipality					
Kota Manado	6,39	7,18	6,74	6,65	6,03
Kota Bitung	3,54	5,21	6,18	6,01	4,19
Kota Tomohon	6,03	4,19	8,84	6,13	6,82
Kota Kotamobagu	6,52	6,63	6,79	6,67	6,18
Sulawesi Utara	6,12	6,16	6,31	6,01	5,66

Sumber/Source: Badan Pusat Statistik Provinsi Sulawesi Utara/BPS - Statistics of Sulawesi Utara Province

Tabel
Table 13.3

**Jumlah Penduduk Miskin Menurut Kabupaten/Kota di
Provinsi Sulawesi Utara (ribu), 2015–2019**
**Number of Poor Population by Regency/Municipality in
Sulawesi Utara Province (thousand), 2015–2019**

Kabupaten/Kota Regency/Municipality	2015	2016	2017	2018	2019
(1)	(2)	(3)	(4)	(5)	(6)
Kabupaten/Regency					
Bolaang Mongondow	20,04	19,55	19,05	18,49	18,30
Minahasa	28,88	27,64	26,34	24,49	24,32
Kepulauan Sangihe	15,87	15,95	15,38	15,46	14,62
Kepulauan Talaud	8,92	9,22	8,84	8,68	9,10
Minahasa Selatan	20,88	20,42	20,26	19,54	19,49
Minahasa Utara	16,03	15,71	14,93	14,13	14,09
Bolaang Mongondow Utara	7,38	7,22	6,95	6,84	6,77
Siau Tagulandang Biaro	7,15	6,96	6,81	6,53	6,35
Minahasa Tenggara	17,45	16,19	15,57	14,73	14,22
Bolaang Mongondow Selatan	9,40	9,35	9,05	8,82	8,74
Bolaang Mongondow Timur	4,73	4,69	4,37	4,29	4,41
Kota/Municipality					
Kota Manado	23,96	22,41	23,39	23,21	23,89
Kota Bitung	14,13	13,64	14,00	14,34	14,10
Kota Tomohon	6,77	6,63	6,69	6,25	5,99
Kota Kotamobagu	6,95	7,24	7,28	7,49	7,31
Sulawesi Utara	208,54	202,82	198,88	193,31	191,70

Sumber/Source: Badan Pusat Statistik Provinsi Sulawesi Utara/BPS - Statistics of Sulawesi Utara Province

Tabel
Table 13.4**Indeks Pembangunan Manusia Menurut Kabupaten/Kota
di Provinsi Sulawesi Utara, 2015–2019**
*Human Development Index by Regency/Municipality in
Sulawesi Utara Province, 2015–2019*

Kabupaten/Kota Regency/Municipality	2015	2016	2017	2018	2019
(1)	(2)	(3)	(4)	(5)	(6)
Kabupaten/Regency					
Bolaang Mongondow	65,03	65,73	66,08	66,91	67,82
Minahasa	73,59	74,37	74,59	74,97	75,47
Kepulauan Sangihe	67,56	68,52	69,14	69,67	70,53
Kepulauan Talaud	66,92	67,58	67,74	68,32	68,97
Minahasa Selatan	69,18	69,97	70,05	70,86	71,68
Minahasa Utara	71,09	71,49	72,20	73,05	73,95
Bolaang Mongondow Utara	64,46	65,16	65,60	66,32	66,91
Siau Tagulandang Biaro	65,00	65,66	66,03	66,75	67,48
Minahasa Tenggara	68,05	68,42	68,91	69,66	70,47
Bolaang Mongondow Selatan	63,72	63,92	64,05	64,49	65,28
Bolaang Mongondow Timur	63,81	64,44	64,73	65,21	68,08
Kota/Municipality					
Kota Manado	77,32	77,59	78,05	78,41	79,12
Kota Bitung	71,64	72,43	72,94	73,27	74,20
Kota Tomohon	74,36	74,91	75,34	75,78	76,67
Kota Kotamobagu	70,70	71,68	72,00	72,55	73,22
Sulawesi Utara	70,39	71,05	71,66	72,20	72,99

Sumber/Source: Badan Pusat Statistik Provinsi Sulawesi Utara/BPS - Statistics of Sulawesi Utara Province

DATA

Mencerdaskan Bangsa
Enlighten the Nation

