

KABUPATEN BEKASI DALAM ANGKA

Bekasi Regency In Figures

2018



BADAN PUSAT STATISTIK
KABUPATEN BEKASI

KABUPATEN BEKASI DALAM ANGKA

Bekasi Regency In Figures

2018



BADAN PUSAT STATISTIK
KABUPATEN BEKASI

Kabupaten Bekasi Dalam Angka

Bekasi Regency in Figures

2018

ISSN: 0215-4315

No. Publikasi/*Publication Number*: 32160.1803

Katalog/*Catalog*: 1102001.3216

Ukuran Buku/*Book Size*: 14,8 cm x 21 cm

Jumlah Halaman/*Number of Pages*: xxx + 258 halaman /*pages*

Naskah/*Manuscript*:

Badan Pusat Statistik Kabupaten Bekasi

BPS-Statistics of Bekasi Regency

Gambar Kover oleh/*Cover Designed by*:

Badan Pusat Statistik Kabupaten Bekasi

BPS-Statistics of Bekasi Regency

Ilustrasi Kover/*Cover Illustration*:

Diterbitkan oleh/*Published by*:

© BPS Kabupaten Bekasi/*BPS-Statistics of Bekasi Regency*

Dicetak oleh/*Printed by*:

**Dilarang mengumumkan, mendistribusikan, mengomunikasikan, dan/atau
menggandakan sebagian atau seluruh isi buku ini untuk tujuan komersial tanpa
izin tertulis dari Badan Pusat Statistik**

*Prohibited to announce, distribute, communicate, and/or copy part or all of this
book for commercial purpose without permission from BPS-Statistics Indonesia*

PETA WILAYAH KABUPATEN BEKASI

MAP OF BEKASI REGENCY

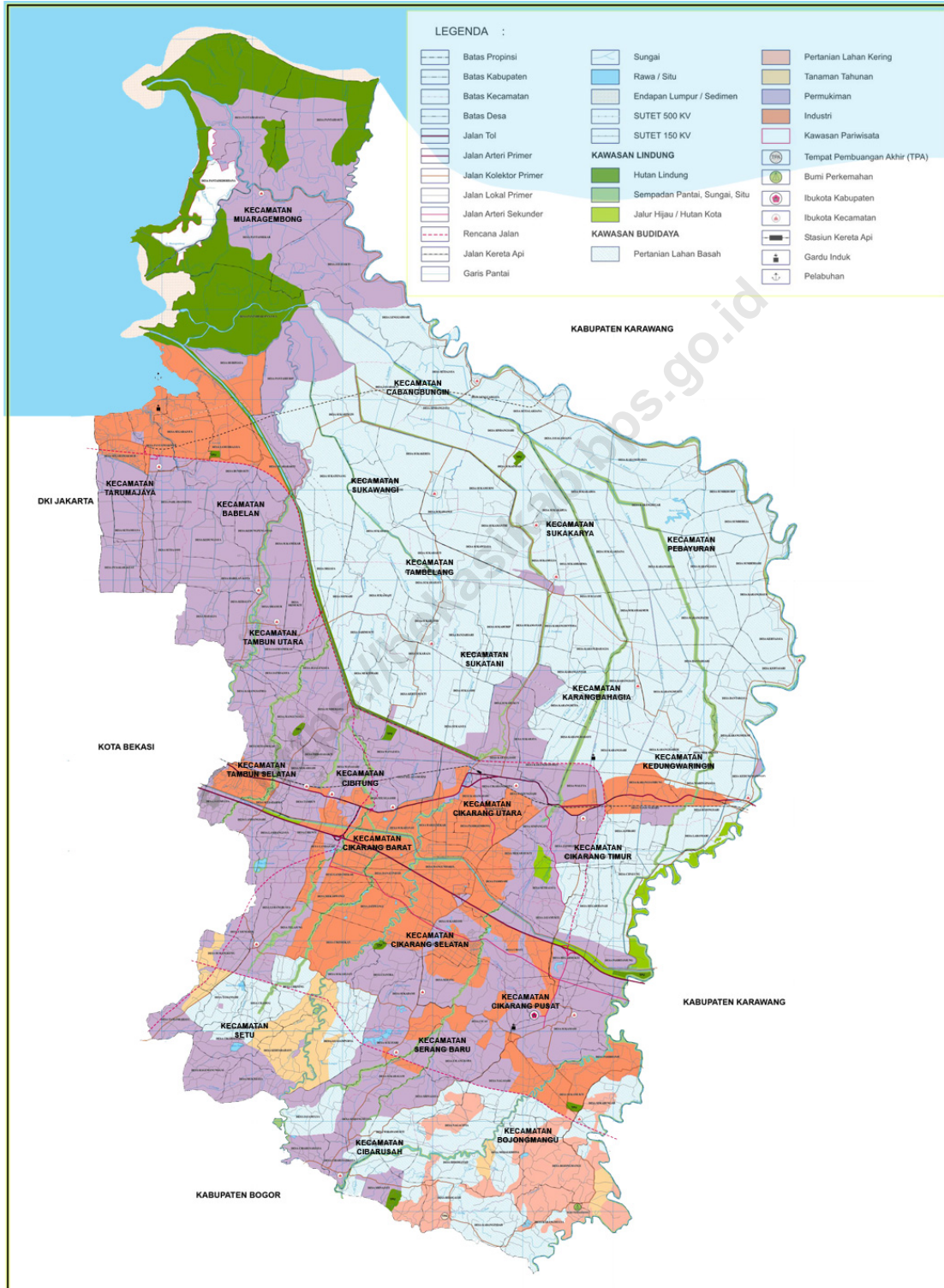

KEPALA BPS KABUPATEN BEKASI
CHIEF STATISTICIAN OF BEKASI REGENCY



Budi Cahyono, S.Si, M.M



KATA PENGANTAR

Kabupaten Bekasi Dalam Angka 2018 merupakan publikasi tahunan yang diterbitkan oleh BPS Kabupaten Bekasi. Disadari bahwa publikasi ini belum sepenuhnya memenuhi harapan pihak pemakai data khususnya para perencana, namun diharapkan dapat membantu melengkapi penyusunan rencana pembangunan di Kabupaten Bekasi.

Publikasi ini dapat terwujud berkat kerja sama dan bantuan dari berbagai pihak baik instansi pemerintah maupun swasta. Kepada semua pihak yang telah memberikan bantuan disampaikan penghargaan dan terima kasih yang sebesar –besarnya.

Walaupun publikasi ini telah disiapkan sebaik-baiknya, namun disadari masih ada kekurangan dan kesalahan yang terjadi. Untuk perbaikan publikasi ini, tanggapan dan saran yang bersifat konstruktif dari para pemakai sangat diharapkan.

Bekasi, Agustus 2018
Kepala Badan Pusat Statistik
Kabupaten Bekasi

Budi Cahyono, S.Si, M.M



PREFACE

Bekasi in Figures 2018 is an annual publication written by BPS-Statistics of Bekasi Regency. Honestly, this publication has not perfect yet and has not filled the user's hope, especially for the planners yet, but hopely it can help to equip compilation of development planning in this new regency.

This comprehensive publication has been made possible with the assistance and contribution from several governmental institutions and private organizations. To all parties who have been involved in the preparation of this publication, I would like to express my sincerest appreciation and gratitude.

Comments and constructive suggestions for the improvement of this publication are always welcome.

Bekasi, Agustus 2018

Chief Statistician of

Bekasi Regency

Budi Cahyono, S.Si, M.M

DAFTAR ISI / Contents

halaman / page

PETA WILAYAH KABUPATEN BEKASI / <i>Map of Bekasi Regency</i>	ii
KEPALA BPS KABUPATEN BEKASI / <i>Chief Statistician Of Bekasi Regency</i>	v
KATA PENGANTAR / <i>Preface</i>	vii
DAFTAR ISI / <i>Contents</i>	xi
DAFTAR TABEL / <i>List of Tables</i>	xiii
DAFTAR GAMBAR / <i>List of Figures</i>	xxx
BAB I / <i>Chapter I</i>	1
GEOGRAFI DAN IKLIM / <i>Geography and Climate</i>	1
BAB II / <i>Chapter II</i>	9
PEMERINTAHAN / <i>Government</i>	9
BAB III / <i>Chapter III</i>	27
KEPENDUDUKAN DAN KETENAGAKERJAAN / <i>Population and Labor Force</i>	27
BAB IV / <i>Chapter IV</i>	55
SOSIAL / <i>Social Affairs</i>	55
BAB V / <i>Chapter V</i>	133
PERTANIAN / <i>Agriculture</i>	133
BAB VI / <i>Chapter VI</i>	189
INDUSTRI, LISTRIK DAN AIR MINUM / <i>Industry, Electricity and Water Supply</i>	189
BAB VII / <i>Chapter VII</i>	203
PERDAGANGAN DAN PERUMAHAN / <i>Trading and Housing</i>	203

BAB VIII / <i>Chapter VIII</i>	215
TRANSPORTASI DAN KOMUNIKASI / <i>Transportation and Communication</i>	215
BAB IX / <i>Chapter IX</i>	231
KEUANGAN DAERAH DAN HARGA / <i>Local Finance and Price</i>	231
BAB X / <i>Chapter X</i>	247
PENDAPATAN REGIONAL / <i>Regional Income</i>	247

<https://bekasikab.bps.go.id>

DAFTAR TABEL / *List of Tables*

halaman / *page*

Tabel / Table	1.1.1.	Luas Wilayah Menurut Kecamatan di Kabupaten Bekasi / <i>Total Area by Subdistrict in Bekasi Regency, 2017</i>	3
Tabel / Table	1.1.2.	Tinggi wilayah di atas Permukaan Laut (DPL) Menurut Kecamatan di Kabupaten Bekasi/ <i>Height Above Mean Sea Level (AMSL) by Subdistrict, 2017</i>	4
Tabel / Table	1.1.3.	Jarak dari Ibukota Kecamatan ke Ibukota Kabupaten di Kabupaten Bekasi (km) / <i>Distance between Subdistrict Capital and Regency Capital in Bekasi Regency (km), 2017</i>	5
Tabel / Table	1.2.1.	Rata-rata Curah Hujan menurut Bulan di Kabupaten Bekasi / <i>Number of Rainfalls by Month in Bekasi Regency, 2013 – 2017</i>	6
Tabel / Table	1.2.2.	Rata-rata Hari Hujan menurut Bulan di Kabupaten Bekasi / <i>Number of Rainy Days by Month in Bekasi Regency, 2013 – 2017</i>	7
Tabel / Table	2.1.	Luas Wilayah dan Banyaknya Desa / Kelurahan menurut Kecamatan / <i>Area and Number of Villages by District, 2017</i>	11
Tabel / Table	2.2.	Banyaknya Pegawai Negeri Sipil menurut Golongan dan Jenis Kelamin di Kabupaten Bekasi / <i>Number of Government Employee by Rank and Sex in Bekasi Regency, 2017</i>	12
Tabel / Table	2.3.	Banyaknya Pegawai Negeri Sipil menurut Pendidikan dan Golongan di Kabupaten Bekasi / <i>Number of Government Employee by Education and Rank in Bekasi Regency, 2017</i>	12

Tabel / Table	2.4.	Banyaknya Pegawai Negeri Sipil menurut Pendidikan dan Jenis Kelamin di Kabupaten Bekasi / <i>Number of Government Employee by Education and Sex in Bekasi Regency, 2017</i>	13
Tabel / Table	2.5.	Banyaknya Pegawai Negeri Sipil menurut Jabatan dan Jenis Kelamin di Kabupaten Bekasi / <i>Number of Government Employee by Position and Sex in Bekasi Regency, 2017</i>	14
Tabel / Table	2.6.	Banyaknya Pegawai Negeri Sipil menurut Dinas/Instansi dan Golongan di Kabupaten Bekasi/ <i>Number of Government Employee by Services and Rank in Bekasi Regency, 2017</i>	15
Tabel / Table	2.7.	Banyaknya Pegawai Negeri Sipil menurut Dinas/Instansi dan Jenis Kelamin di Kabupaten Bekasi/ <i>Number of Government Employee by Services and Rank in Bekasi Regency, 2017</i>	17
Tabel / Table	2.8.	Kecamatan dan Desa di Kabupaten Bekasi / <i>District and Village in Bekasi Regency, 2017</i>	19
Tabel / Table	2.9.	Banyaknya Akte Kelahiran yang Diterbitkan Dinas Kependudukan dan Pencatatan Sipil.....	22
Tabel / Table	2.10.	Jumlah Anggota Dewan Perwakilan Rakyat Daerah (DPRD) Menurut Asal Partai Politik dan Jenis Kelamin/ <i>Number of Members of the House of Representatives (DPRD) by the Origin of Political Parties and Sex, 2017</i>	23
Tabel / Table	2.11.	Jumlah Anggota Dewan Perwakilan Rakyat Daerah (DPRD) Menurut Kelompok Umur/ <i>Number of Members of the Regional House of Representatives (DPRD) by Age Group, 2017</i>	24
Tabel / Table	2.12.	Jumlah Anggota Dewan Perwakilan Rakyat Daerah (DPRD) Menurut Pendidikan Tertinggi/ <i>Number of Members of the Regional House of Representatives (DPRD) by The Highest Education, 2017</i>	24

Tabel / Table	2.13.	Jumlah Produk Hukum yang Dihasilkan Dewan Perwakilan Rakyat Daerah (DPRD) Menurut Jenisnya/ <i>Number of Legal Products Produced by the House of Representatives (DPRD) by Type, 2015-2017</i>	25
Tabel / Table	2.14.	Jumlah Produk Hukum yang Dihasilkan Pemerintah Daerah Menurut Jenisnya/ <i>Number of Legal Products Generated by Local Government by Type, 2015-2017</i>	25
Tabel / Table	3.1.1.	Penduduk menurut Kecamatan / <i>Population by District, 2013 – 2017</i>	34
Tabel / Table	3.1.2.	Kepadatan Penduduk per Km ² menurut Kecamatan / <i>Population Density per Km² by District, 2013 – 2017</i>	35
Tabel / Table	3.1.3.	Jumlah Penduduk menurut Kecamatan dan Jenis Kelamin / <i>Population by Sex and District, 2017</i>	36
Tabel / Table	3.1.4.	Banyaknya Rumah Tangga dan Rata-rata Jiwa Per Rumah Tangga / <i>Number of Households and Average Persons Per Household, 2015</i>	37
Tabel / Table	3.1.5.	Banyaknya Penduduk menurut Kelompok Umur dan Jenis Kelamin / <i>Population by Age Group and Sex, 2016</i>	38
Tabel / Table	3.2.1.	Banyaknya Angkatan Kerja dan Bukan Angkatan Kerja / <i>Number of Labour Force and Not Labour Force, 2014 – 2017</i>	39
Tabel / Table	3.2.2.	Persentase Angkatan Kerja dan Bukan Angkatan Kerja / <i>Percent of Labour Force and Not Labour Force, 2014 – 2017</i>	39
Tabel / Table	3.2.3.	Jumlah Penduduk Berumur 15 Tahun Keatas Menurut Jenis Kegiatan Selama Seminggu yang Lalu dan Jenis Kelamin / <i>Population Aged 15 Years and Over by Type of Activity During The Previous Week and Sex, 2017</i>	40

Tabel / Table	3.2.4.	Jumlah Penduduk Berumur 15 Tahun Ke Atas Menurut Pendidikan Tertinggi yang Ditamatkan dan Jenis Kegiatan Selama Seminggu yang Lalu / <i>Population Aged 15 Years and Over by Educational Attainment and Type of Activity During The Previous Week, 2017</i>	41
Tabel / Table	3.2.5.	Jumlah Penduduk Berumur 15 Tahun Keatas yang Bekerja Selama Seminggu yang Lalu Menurut Kelompok Umur dan Jenis Kelamin, <i>Population Aged 15 Years and Over Who Worked During the Previous Week by Age Group and Sex, 2017</i>	42
Tabel / Table	3.2.6.	Banyaknya Angkatan Kerja yang Bekerja Menurut Lapangan Pekerjaan Utama / <i>Number of Registered Job Applicants by Field of Work, 2014 – 2017</i>	43
Tabel / Table	3.2.7.	Persentase Angkatan Kerja yang Bekerja Menurut Lapangan Pekerjaan Utama / <i>Percent of Registered Job Applicants by Field of Work, 2014 – 2017</i>	43
Tabel / Table	3.2.8.	Jumlah Penduduk Berumur 15 Tahun Ke Atas yang Bekerja Selama Seminggu yang Lalu Menurut Lapangan Pekerjaan Utama dan Jenis Kelamin / <i>Population Aged 15 Years and Over Who Worked During the Previous Week by Main Industry and Sex, 2017</i>	44
Tabel / Table	3.2.9.	Jumlah Penduduk Berumur 15 Tahun Ke Atas yang Bekerja Selama Seminggu yang Lalu Menurut Status Pekerjaan Utama dan Jenis Kelamin / <i>Population Aged 15 Years and Over Who Worked During the Previous Week by Main Employment Status and Sex, 2017</i>	45
Tabel / Table	3.2.10.	Banyaknya Pencari Kerja yang Terdaftar menurut Pendidikan yang Ditamatkan / <i>Number of Registered Job Applicants by Educational Attainment, 2013 – 2017</i>	46
Tabel / Table	3.2.11.	Banyaknya Penempatan Tenaga Kerja menurut Pendidikan yang Ditamatkan / <i>Number of Placement Workers by Educational Attainment, 2013 – 2017</i>	47

Tabel / Table	3.2.12. Rekapitulasi Perekrutan Calon Tenaga Kerja Indonesia ke Luar Negeri (CTKI) di Kabupaten Bekasi Menurut Negara Tujuan/ <i>Recapitulation of Recruitment of Prospective Indonesian Overseas Workers (CTKI) in Bekasi Regency by Destination Country, 2013 – 2017</i>	48
Tabel / Table	3.2.13. Rekapitulasi Perekrutan Calon Tenaga Kerja Indonesia ke Luar Negeri (CTKI) di Kabupaten Bekasi Menurut Jabatan, 2013 – 2017.....	49
Tabel / Table	3.2.14. Rekapitulasi Perekrutan Calon Tenaga Kerja Indonesia ke Luar Negeri (CTKI) di Kabupaten Bekasi Menurut Pendidikan Tertinggi yang Ditamatkan, 2013 – 2017	49
Tabel / Table	3.2.15. Rekapitulasi Nilai Upah Minimum Kabupaten (UMK) Bekasi/ <i>Recapitulation of Minimum Wages of Bekasi Regency (UMK) (Dalam Rupiah), 2007 – 2017</i>	50
Tabel / Table	3.2.16. Pengelompokan Upah Minimum Sektor Kabupaten (UMSK) Bekasi Menurut Kelompok Jenis Usaha / Sektor, 2017	51
Tabel / Table	4.1.1. Banyaknya Sekolah, Guru dan Murid Taman Kanak-kanak menurut Kecamatan / <i>Number of Schools, Teachers and Pupils of Kindegarten by District, 2017</i>	59
Tabel / Table	4.1.2. Banyaknya Sekolah, Guru dan Murid Taman Kanak-kanak Negeri menurut Kecamatan / <i>Number of Schools, Teachers and Pupils of State Kindegarten by District, 2017</i>	60
Tabel / Table	4.1.3. Banyaknya Sekolah, Guru dan Murid Taman Kanak-kanak Swasta menurut Kecamatan / <i>Number of Schools, Teachers and Pupils of Private Kindegarten by District, 2017</i>	61
Tabel / Table	4.1.4. Banyaknya Sekolah, Guru dan Murid Sekolah Dasar (SD) menurut Kecamatan / <i>Number of Schools, Teachers and Pupils of Primary School by District, 2017</i>	62

Tabel / Table	4.1.5.	anyaknya Sekolah, Guru dan Murid Sekolah Dasar (SD) Negeri menurut Kecamatan / <i>Number of Schools, Teachers and Pupils of State Primary School's by District, 2017</i>	63
Tabel / Table	4.1.6.	Banyaknya Sekolah, Guru dan Murid Sekolah Dasar (SD) Swasta menurut Kecamatan / <i>Number of Schools, Teachers and Pupils of Private Primary School's by District, 2017</i>	64
Tabel / Table	4.1.7.	Banyaknya Sekolah, Guru dan Murid SLTP menurut Kecamatan / <i>Number of Schools, Teachers and Pupils of Junior High School by District, 2017</i>	65
Tabel / Table	4.1.8.	Banyaknya Sekolah, Guru dan Murid SLTP Negeri menurut Kecamatan / <i>Number of Schools, Teachers and Pupils of State Junior High School's by District, 2017</i>	66
Tabel / Table	4.1.9.	Banyaknya Sekolah, Guru dan Murid SLTP Swasta menurut Kecamatan / <i>Number of Schools, Teachers and Pupils of Private Junior High School's by District, 2017</i>	67
Tabel / Table	4.1.10.	Banyaknya Sekolah, Guru dan Murid SMU menurut Kecamatan / <i>Number of Schools, Teachers and Pupils of Senior High School by District, 2017</i>	68
Tabel / Table	4.1.11.	Banyaknya Sekolah, Guru dan Murid SMU Negeri menurut Kecamatan / <i>Number of Schools, Teachers and Pupils of State Senior High School's by District, 2017</i>	69
Tabel / Table	4.1.12.	Banyaknya Sekolah, Guru dan Murid SMU Swasta menurut Kecamatan / <i>Number of Schools, Teachers and Pupils of Private Senior High School's by District, 2017</i>	70
Tabel / Table	4.1.13.	Banyaknya Sekolah, Guru dan Murid SMK menurut Kecamatan / <i>Number of Schools, Teachers and Pupils of Vocational Senior High School's by District, 2017</i>	71

Tabel / Table	4.1.14. Banyaknya Sekolah, Guru dan Murid SMK Negeri menurut Kecamatan / <i>Number of Schools, Teachers and Pupils of State Vocational Senior High School's by District, 2017</i>	72
Tabel / Table	4.1.15. Banyaknya Sekolah, Guru dan Murid SMK Swasta menurut Kecamatan / <i>Number of Schools, Teachers and Pupils of Private Vocational Senior High School's by District, 2017</i>	73
Tabel / Table	4.1.16. Banyaknya Sekolah, Guru dan Murid Madrasah Ibtidaiyah menurut Kecamatan / <i>Number of Schools, Teachers and Pupils of Islamic Primary School by District, 2017</i>	74
Tabel / Table	4.1.17. Banyaknya Sekolah, Guru dan Murid Madrasah Ibtidaiyah Negeri menurut Kecamatan / <i>Number of Schools, Teachers and Pupils of State Islamic Primary School's by District, 2017</i>	75
Tabel / Table	4.1.18. Banyaknya Sekolah, Guru dan Murid Madrasah Ibtidaiyah Swasta menurut Kecamatan / <i>Number of Schools, Teachers and Pupils of Private Islamic Primary School's by District, 2017</i>	76
Tabel / Table	4.1.19. Banyaknya Sekolah, Guru dan Murid Madrasah Tsanawiyah menurut Kecamatan / <i>Number of Schools, Teachers and Pupils of Islamic Junior High School by District, 2017</i>	77
Tabel / Table	4.1.20. Banyaknya Sekolah, Guru dan Murid Madrasah Tsanawiyah Negeri menurut Kecamatan / <i>Number of Schools, Teachers and Pupils of State Islamic Junior High School's by District, 2017</i>	78
Tabel / Table	4.1.21. Banyaknya Sekolah, Guru dan Murid Madrasah Tsanawiyah Swasta menurut Kecamatan / <i>Number of Schools, Teachers and Pupils of Private Islamic Junior High School's by District, 2017</i>	79

Tabel / Table	4.1.22. Banyaknya Sekolah, Guru dan Murid Madrasah Aliyah menurut Kecamatan / <i>Number of Schools, Teachers and Pupils of Islamic Senior High School by District, 2017</i>	80
Tabel / Table	4.1.23. Banyaknya Sekolah, Guru dan Murid Madrasah Aliyah Negeri menurut Kecamatan / <i>Number of Schools, Teachers and Pupils of State Islamic High School's by Distric, 2017</i>	81
Tabel / Table	4.1.24. Banyaknya Sekolah, Guru dan Murid Madrasah Aliyah Swasta menurut Kecamatan / <i>Number of Schools, Teachers and Pupils of Private Islamic High School's by District, 2017</i>	82
Tabel / Table	4.2.1. Jumlah Fasilitas Kesehatan menurut Kecamatan / <i>Health Facilities by Subdistrict, 2015</i>	83
Tabel / Table	4.2.2. Jumlah Tenaga Kesehatan Menurut Kecamatan / <i>Number of Health Personnel by Subdistrict, 2015</i>	84
Tabel / Table	4.2.3. Banyaknya Penduduk Yang Diimunisasi menurut Kecamatan dan Jenis Imunisasi / <i>Number of Immunized People by District and Kind of Immunization, 2017</i>	85
Tabel / Table	4.2.4 Target dan Realisasi Pencapaian Peserta KB Baru menurut Kecamatan dan Jenis Kontrasepsi / <i>Target and Actual Achievements of New Family Planning Participants by District and Contraceptic Method, 2016</i>	86
Tabel / Table	4.2.5 Banyaknya Klinik KB, Pos KB / PPKBD dan Dokter KB menurut Kecamatan / <i>Number of Family Planning Clinics, PPKBD and Doctors by District, 2016</i>	88
Tabel / Table	4.2.6. Pola Penyakit Terbanyak di Puskesmas menurut Golongan Umur / <i>Disease Pattern in Public Health Service by Age Group, 2017</i>	90
Tabel / Table	4.2.7. Jumlah Sarana Rumah Sakit Umum Daerah Kabupaten Bekasi Tahun 2015-2017	96

Tabel / Table	4.2.8.	Jumlah Paramedis Rumah Sakit Umum Daerah Kabupaten Bekasi Tahun 2015-2017	97
Tabel / Table	4.2.9.	Jumlah Paramedis Rumah Sakit Umum Daerah	98
Tabel / Table	4.3.1.	Banyaknya Tempat Ibadah menurut Kecamatan dan Jenis Tempat Ibadah / <i>Number of The Worship's Facilities by District and Type, 2017</i>	99
Tabel / Table	4.3.2.	Banyaknya Majelis Taklim, Mubaligh / Mubalighoh, Penyuluh / PAH, TPO dan Amil menurut Kecamatan / <i>Number of Islamic Centers and Agencies by District, 2017</i>	100
Tabel / Table	4.3.3.	Banyaknya Pernikahan menurut Kecamatan / <i>Number of Marriages by District, 2013 – 2017</i>	101
Tabel / Table	4.3.4.	Banyaknya Talak, Cerai, Rujuk menurut Kecamatan / <i>Number of Divorce Pronounces, Divorces and Reconciliation by District, 2017</i>	102
Tabel / Table	4.3.5.	Jumlah Jemaah Haji Yang Diberangkatkan menurut Kecamatan / <i>Number of Moslem's Pilgrims Departing by District, 2016-2017</i>	103
Tabel / Table	4.3.6.	Banyaknya Pondok Pesantren, Ustadz dan Santri menurut Kecamatan / <i>Number of Moslem's Boarding School, Islamic Teachers and Islamic Pupils by District, 2017</i>	104
Tabel / Table	4.4.1.	Banyaknya Penyandang Masalah Kesejahteraan Sosial menurut Kecamatan / <i>Number of Foundation and In Orphanages by District, 2017</i>	105
Tabel / Table	4.4.2.	Banyaknya Kecelakaan Lalu-lintas menurut Bulan, Jenis Korban dan Kerugian / <i>Number of Traffic Accidents by Month, Victims and Material Loss, 2017</i>	107

Tabel / Table	4.4.3. Banyaknya Kejahatan dan Pelanggaran Hukum menurut Kecamatan dan Jenis Kejahatan / <i>Number of Crimes by District and Type, 2017</i>	108
Tabel / Table	4.4.4. Jumlah Kendaraan yang Terlibat Kecelakaan Lalu Lintas Menurut Jenisnya di Kabupaten Bekasi/ <i>Number of Vehicles Involved Traffic Accidents by Type in Bekasi Regency, 2017</i>	114
Tabel / Table	4.4.5. Jumlah Surat Ijin Mengemudi (SIM) Baru yang Dikeluarkan Oleh POLRES Bekasi/ <i>Number of New Driver's License issued by POLRES Bekasi, 2017</i>	115
Tabel / Table	4.4.6. Jumlah Penghuni Lembaga Pemasyarakatan Menurut Umur dan Jenis Kelamin / <i>Number of Prisoners by Age and Gender, 2018*</i>	116
Tabel / Table	4.4.7. Jumlah Penghuni Lembaga Pemasyarakatan menurut Jenis Tindak Pidana / <i>Number of Prisoners by Type of Crime, 2018*</i>	117
Tabel / Table	4.4.8. Jumlah Bidang Tanah yang Sudah Terdaftar di Kantor Pertanahan Kabupaten Bekasi menurut Kecamatan dan Jenis Hak / <i>Number of Registered Plot Area by Type and District, 2015</i>	121
Tabel / Table	4.4.9. Jumlah Luas Tanah yang Sudah Terdaftar di Kantor Pertanahan Kabupaten Bekasi menurut Kecamatan dan Jenis Hak / <i>Number of Registered Surface Area by Type and District (m²), 2015</i>	123
Tabel / Table	4.4.10. Rekapitulasi Penerbitan Sertifikat Tanah di Badan Pertanahan Kabupaten Bekasi menurut Jenis Hak / <i>Rekapitulation of Land Certificate by Type, 2011 – 2015</i>	125
Tabel / Table	4.4.11. Jumlah Penerimaan dan Pengeluaran Darah Menurut Golongan Darah Di Unit Donor Darah Palang Merah Indonesia (PMI) Kabupaten Bekasi/ <i>Number of Blood Receipts and Expenditures by Blood Type In Blood Donor Unit of Indonesia Red Cross (PMI) of Bekasi Regency, 2017</i>	126

Tabel / Table	4.4.12. Jumlah Pendonor Darah Menurut Jenis Kelamin di Unit Donor Darah Palang Merah Indonesia (PMI) Kabupaten Bekasi / <i>Number of Blood Donors by Sex in Blood Donor Unit of Indonesia Red Cross (PMI) of Bekasi Regency, 2017</i>	127
Tabel / Table	4.4.13. Jumlah Kejadian Bencana Alam Menurut Jenisnya Per Kecamatan Di Kabupaten Bekasi / <i>Number of Disasters by District, 2017</i>	128
Tabel / Table	4.4.14. Jumlah Kejadian Bencana Alam dan Korban Mengungsi Menurut Kecamatan Di Kabupaten Bekasi / <i>Number of Disasters and Refugees by District, 2017</i>	129
Tabel / Table	4.4.15. Jumlah Kejadian Kebakaran, Korban Jiwa, dan Kerugian Per Kecamatan Di Kabupaten Bekasi / <i>Number Case of Fire, Victims, and Loses by District, 2017</i>	130
Tabel / Table	4.5.1. Garis Kemiskinan dan Penduduk Miskin di Kabupaten Bekasi / <i>Poverty Line and Number of Poor People in Bekasi Regency, 2010–2017</i>	131
Tabel / Table	5.1.1. Luas Lahan menurut Penggunaannya / <i>Land Area by Utilizations, 2015-2016</i>	141
Tabel / Table	5.1.2. Luas Lahan Sawah dan Lahan Kering menurut Kecamatan / <i>Wet land Area and Dry Land Area by District, 2017</i>	142
Tabel / Table	5.1.3. Luas Lahan Sawah menurut Kecamatan dan Jenis Pengairan / <i>Wet land Area by District and Type of Irrigation, 2017 (Ha)</i>	143
Tabel / Table	5.1.4. Luas Lahan Kering menurut Kecamatan dan Penggunaannya / <i>Dry Land Area by District and Utilizations, 2017 (Ha)</i>	145
Tabel / Table	5.2.1. Luas Panen Padi menurut Kecamatan / <i>Harvested Area of Paddy by District (Ha), 2017</i>	148
Tabel / Table	5.2.2. Luas Panen Palawija menurut Kecamatan / <i>Harvested Area of Palawija by District (Ha), 2017</i>	149

Tabel / Table	5.2.3. Produksi Padi menurut Kecamatan / <i>Production of Paddy by District (Ton),</i> 2017	150
Tabel / Table	5.2.4. Produksi Palawija menurut Kecamatan / <i>Production of Palawija by District (Ton),</i> 2017	151
Tabel / Table	5.3.1. Luas Panen Tanaman Sayuran menurut Kecamatan / <i>Harvested Area of</i> <i>Vegetables by District (Ha), 2017</i>	152
Tabel / Table	5.3.2. Produksi Tanaman Sayuran menurut Kecamatan / <i>Production of Vegetables by</i> <i>District (Kw), 2016</i>	154
Tabel / Table	5.3.2. Lanjutan / <i>Continued</i>	155
Tabel / Table	5.3.3. Jumlah Tanaman Buah-buahan yang menghasilkan menurut Kecamatan / <i>Number of fruits that produce by District</i> <i>(Pohon), 2017</i>	156
Tabel / Table	5.3.4. Produksi Buah-buahan menurut Kecamatan / <i>Production of Fuits by</i> <i>District (Kw), 2017</i>	161
Tabel / Table	5.3.5. Luas Panen Tanaman Obat Keluarga (TOGA) menurut Kecamatan / <i>Harvested</i> <i>Area of Family Medical Plant by District</i> <i>(m²), 2017</i>	166
Tabel / Table	5.3.6. Produksi Tanaman Obat Keluarga (TOGA) menurut Kecamatan / <i>Production of</i> <i>Family Medical Plant by District (Kg),</i> 2017	167
Tabel / Table	5.3.7. Luas Panen Tanaman Hias menurut Kecamatan / <i>Harvested Area of Flower</i> <i>Plant by District (m²), 2017</i>	168
Tabel / Table	5.3.8. Produksi Tanaman Hias menurut Kecamatan / <i>Production of Flower Plant</i> <i>by District, 2017</i>	169
Tabel / Table	5.4.1. Luas Panen Hasil Perkebunan Rakyat menurut Kecamatan / <i>Harvested Area of</i> <i>Estate Crops by District (Ha), 2016</i>	170

Tabel / Table	5.4.2.	Produksi Hasil Perkebunan Rakyat menurut Kecamatan / <i>Production of Estate Crops by District (Ton), 2016</i>	171
Tabel / Table	5.4.3.	Luas Panen Hasil Kehutanan Rakyat menurut Kecamatan / <i>Harvested Area of Forestry Crops by District (Ha), 2017</i>	172
Tabel / Table	5.4.4.	Produksi Hasil Kehutanan Rakyat menurut Kecamatan / <i>Production of Forestry Crops by District, 2017</i>	173
Tabel / Table	5.5.1.	Produksi Perikanan Tangkap dan Perikanan Budidaya / <i>Production of Marine and Land Fishery, 2013 – 2017 (Ton)</i>	174
Tabel / Table	5.5.2.	Produksi, Nilai Produksi dan Harga-rata Perikanan Tangkap di Laut menurut Jenis Ikan / <i>Production and Production Value of Marine Fishery by Kind of Fish, 2017</i>	175
Tabel / Table	5.5.3.	Produksi dan Nilai Produksi Perikanan Tangkap di Perairan Umum menurut Jenis Ikan / <i>Production and Production Value of Open Water Fishery by Kind of Fish, 2017</i>	176
Tabel / Table	5.5.4.	Produksi Perikanan Budidaya menurut Jenis Ikan / <i>Production of Land Fishery by Kind of Fish, 2017 (Ton)</i>	177
Tabel / Table	5.6.1.	Populasi Ternak menurut Kecamatan dan Jenis Ternak / <i>Livestock Population by District and Its Kind, 2017 (Ekor)</i>	178
Tabel / Table	5.6.2.	Populasi Unggas menurut Kecamatan dan Jenis Unggas / <i>Poultry Population by District and Its Kind, 2017 (Ekor)</i>	180
Tabel / Table	5.6.3.	Produksi Daging menurut Jenis Ternak / <i>Production of Meat by Its Kind, 2017 (Kg)</i>	181
Tabel / Table	5.6.4.	Produksi Telur menurut Jenis Ternak / <i>Production of Eggs by Kind of Livestock, 2017 (Kg)</i>	181
Tabel/ Table	6.1.1.	Jumlah Usaha Industri dan Tenaga Kerja menurut Kategori, 2016	195
Tabel/ Table	6.1.2.	Listrik dan Air Minum / <i>Electricity and Water Supply</i>	196

Tabel / Table	6.2.1.	Perkembangan Daya Terpasang dan Produksi Listrik Yang Terjual / <i>Growth of Installed Capacity and Quantity of Electric Sold, 2010 – 2017</i>	196
Tabel / Table	6.2.2.	Jumlah Pelanggan Listrik dan Perkembangan Daya Terpasang menurut Jenis Pelanggan / <i>Number of Electric Customers and Growth of Installed Capacity by Kind of Customers, 2017</i>	197
Tabel / Table	6.2.3.	Volume Air Minum Yang Diproduksi per Bulan / <i>Production of Water by Mounth, 2014-2016* (M³)</i>	198
Tabel / Table	6.2.4.	Produksi, Distribusi dan Penjualan Air Minum menurut Wilayah Pelayanan / <i>Production, Distribution and Quantity of Water Sold by Service Area, 2017</i>	199
Tabel / Table	6.2.5.	Banyak Pelanggan Air Minum menurut Jenis Pelanggan / <i>Number of Water Customers by Kind of Customers, 2017</i>	200
Tabel / Table	6.2.6.	Evaluasi Data Pemakaian Air Pelanggan / <i>Data Evaluated of Water Customers, 2017</i>	202
Tabel / Table	7.1.1.	Banyaknya Tanda Daftar Perusahaan (TDP) Yang Diterbitkan / <i>Number of Certificate of Company Registration Published, 2017</i>	205
Tabel / Table	7.1.2.	Banyaknya Penerbitan Tanda Daftar Perusahaan Baru (TDP Baru) / <i>Number of Certificate of New Company Registration Published, 2017</i>	206
Tabel / Table	7.1.3.	Banyaknya Perpanjangan Tanda Daftar Perusahaan (TDP) / <i>Number of Certificate of Company Registration Extended, 2017</i>	207
Tabel / Table	7.1.4.	Banyaknya Perubahan Tanda Daftar Perusahaan (TDP) / <i>Number of Certificate of Company Registration Altered, 2017</i>	208
Tabel / Table	7.1.5.	Nilai Ekspor dan Impor / <i>Value of Export and Import, 2007 – 2017 (US \$)</i>	209

Tabel / Table	7.1.6.	Nilai Ekspor menurut Jenis Barang / <i>Number of Export Value by Kind of Goods</i> <i>(US \$), 2015-2017</i>	210
Tabel / Table	7.1.7.	Nilai Ekspor menurut 20 Negara Tujuan Utama / <i>Number of Export Value by</i> <i>Destination Country (US \$), 2015-2017</i>	211
Tabel / Table	7.1.8.	Jumlah Sarana Perdagangan Di Kabupaten Bekasi, 2014-2017.....	212
Tabel / Table	8.1.1.	Panjang Jalan menurut Status Jalan, Jenis Permukaan, Kondisi Jalan dan Kelas Jalan (km) / <i>Road Length by Road Status, Type</i> <i>of Surface, Condition and Category of</i> <i>Road (km), 2017</i>	223
Tabel / Table	8.1.2.	Persentase Panjang Jalan menurut Status Jalan, Jenis Permukaan, Kondisi Jalan dan Kelas Jalan / <i>Road Length Percentage</i> <i>by Road Status, Type of Surface,</i> <i>Condition and Category of Road, 2017</i>	224
Tabel / Table	8.1.3.	Jumlah Kendaraan yang Wajib Uji Menurut Jenisnya Di Kabupaten Bekasi, 2015-2017	225
Tabel / Table	8.2.1.	Volume Lalu Lintas Tol Di Gerbang Tol Tambun, Cibitung, Cikarang Barat, Cikarang Utama dan Cikarang Timur / <i>Traffic Volume Highway at Cibitung and</i> <i>Cikarang Highway, 2017</i>	226
Tabel / Table	8.3.1.	Banyaknya Penumpang Kereta Api yang Naik di Stasiun Kereta Api menurut Bulan / <i>The Number of Train Passanger at</i> <i>Railway Stations by Month, 2017</i>	227
Tabel / Table	8.4.1.	Banyaknya Tenaga Kerja, Hasil Penjualan Benda Pos dan Pendapatan Jasa Lainnya / <i>The Number of Manpower, The Mail</i> <i>Materials Sold and Other Service Income,</i> 2017.....	228
Tabel / Table	8.5.1.	Statistik Perhotelan Kabupaten Bekasi, 2014-2016*	229

Tabel / Table	9.1.1.	Realisasi Penerimaan dan Pengeluaran Pemerintah Daerah Kabupaten Bekasi / <i>The Trend of The Actual Revenue and Expenditures from The Regional Government of The Bekasi Regency, 2016 – 2017</i>	235
Tabel / Table	9.1.2.	Realisasi Penerimaan Pemerintah Daerah Kabupaten Bekasi / <i>The Actual Revenues from The Regional Government of The Bekasi Regency, 2016 – 2017</i>	236
Tabel / Table	9.1.3.	Realisasi Anggaran Belanja Kabupaten Bekasi / <i>The Actual Expenditures from The Regional Government of The Bekasi Regency, 2016 – 2017</i>	237
Tabel / Table	9.1.4.	Realisasi Anggaran Belanja Menurut Fungsi / <i>The Actual Expenditures from The Regional Government by Function, 2017</i>	238
Tabel / Table	9.2.1.	Banyaknya Koperasi, Keanggotaan, dan Tenaga Kerja dirinci menurut Jenis Koperasi / <i>The Number of The Cooperative, Membership, and Manpower by Types of Cooperatives, 2017</i>	239
Tabel / Table	9.2.2.	Keadaan Keuangan Koperasi menurut Jenis Koperasi / <i>The Cooperative Finance by Types of Cooperatives, 2017 (Rp)</i>	241
Tabel / Table	9.3.1.	Indek Harga Konsumen (2012=100) / <i>Consumer Price Index (2012=100), 2017</i>	243
Tabel / Table	9.3.2.	Inflasi Menurut Kelompok Pengeluaran / <i>Inflation by Expenditure Group, 2017</i>	244
Tabel / Table	9.3.3.	Perkembangan Rata-rata Harga Pupuk Di Kabupaten Bekasi / <i>The Price of Fertilizer in Bekasi Regency, 2017</i>	245
Tabel/ Table	10.1.	Produk Domestik Regional Bruto Kabupaten Bekasi Atas Dasar Harga Berlaku menurut Lapangan Usaha / <i>The GRDP of The Bekasi Regency, Based on The Current Prices, by The Industrial Origin (Juta / Million Rp), 2015-2017</i>	253

Tabel/ Table	10.2.	Produk Domestik Regional Bruto Kabupaten Bekasi Atas Dasar Harga Konstan 2010 menurut Lapangan Usaha / <i>The GRDP of The Bekasi Regency, Based on The Constant Prices 2010, by The Industrial Origin</i> (Juta / Million Rp), 2015-2017	254
Tabel/ Table	10.3.	Laju Pertumbuhan PDRB Kabupaten Bekasi Atas Dasar Harga Berlaku menurut Lapangan Usaha / <i>The GRDP Growth rate of The Bekasi Regency, Based on The Current Prices, by The Industrial Origin</i> (Persen / Percentage), 2015-2017	255
Tabel/ Table	10.4.	Laju Pertumbuhan PDRB Kabupaten Bekasi Atas Dasar Harga Konstan 2010 menurut Lapangan Usaha / <i>The GRDP Growth rate of The Bekasi Regency, Based on The Constant Prices 2010, by The Industrial Origin</i> (Persen / Percentage), 2015-2017	256
Tabel/ Table	10.5.	Distribusi Persentase PDRB Kabupaten Bekasi Atas Dasar Harga Berlaku menurut Lapangan Usaha / <i>The GRDP Percentage Distribution of The Bekasi Regency, Based on The Current Prices, by The Industrial Origin</i> (Persen / Percentage), 2015-2017	257
Tabel/ Table	10.6.	Distribusi Persentase PDRB Kabupaten Bekasi Atas Dasar Harga Konstan 2010 menurut Lapangan Usaha / <i>The GRDP Percentage Distribution of The Bekasi Regency, Based on The Constant Prices 2010, by The Industrial Origin</i> (Persen / Percentage), 2015-2017	258

DAFTAR GAMBAR / *List of Figures*

	halaman / <i>page</i>
Grafik / <i>Figure</i> 1. Piramida Penduduk Kabupaten Bekasi / <i>Population Pyramid of Bekasi Regency, 2017</i>	31
Grafik / <i>Figure</i> 2. Jumlah Penduduk menurut Kecamatan / <i>Population by Districts 2017</i>	32
Grafik / <i>Figure</i> 3. Persentase Nilai Tambah Sektor Industri menurut Kelompok Industri / <i>Percentage of Added Value of Manufacturing Sector by Industrial Group, 2015</i>	192
Grafik / <i>Figure</i> 4. Nilai Ekspor dan Impor / <i>Value of Export and Import, 2001 – 2017</i>	203
Grafik / <i>Figure</i> 5. Produk Domestik Regional Bruto Kabupaten Bekasi 2015 Atas Dasar Harga Berlaku menurut Lapangan Usaha / <i>The GRDP of The Bekasi Regency 2017, Based on The Current Prices, by The Industrial Origin</i>	250

BAB I / Chapter I

GEOGRAFI DAN IKLIM / *Geography and Climate*

1. Geografi / Geography

Secara geografis letak Kabupaten Bekasi berada pada posisi $6^{\circ} 10' 53''$ - $6^{\circ} 30' 6''$ Lintang Selatan dan $106^{\circ} 48' 28''$ - $107^{\circ} 27' 29''$ Bujur Timur. Topografinya terbagi atas dua bagian, yaitu dataran rendah yang meliputi sebagian wilayah bagian utara dan dataran bergelombang di wilayah bagian selatan. Ketinggian lokasi antara 6 – 115 meter dan kemiringan 0 – 25° .

Geographically, The Regency of Bekasi lies between $106^{\circ} 48' 29''$ East Longitude and $6^{\circ} 10' - 6^{\circ} 30'$ South Latitude. Topographically, The Bekasi Regency is divided in two parts, there are mostly the flat land areas in the north and a little hilly areas in the south. Its altitude is between 6 - 115 m and its land slope is between 0 – 25° .

2. Iklim / Climate

Suhu udara yang terjadi di Kabupaten Bekasi berkisar antara 28° - 32° C. Curah hujan tertinggi dan hari hujan terbanyak terjadi pada bulan Februari.

The weather in Bekasi is quite warm with temperature between 28° - 32° C. The highest rainfall and the most rainy days happened in February.

Tabel / Table 1.1.1. Luas Wilayah Menurut Kecamatan di Kabupaten Bekasi / Total Area by Subdistrict in Bekasi Regency, 2017

Kecamatan / District	Luas (Ha) / Total Area (Ha)	Persentase / Percentage
(1)	(2)	(3)
Setu	6.216	4,88
Serang Baru	6.380	5,01
Cikarang Pusat	4.760	3,74
Cikarang Selatan	5.174	4,06
Cibarusah	5.039	3,96
Bojongmangu	6.006	4,71
Cikarang Timur	5.131	4,03
Kedungwaringin	3.153	2,48
Cikarang Utara	4.330	3,40
Karangbahagia	4.610	3,62
Cibitung	4.530	3,56
Cikarang Barat	5.369	4,21
Tambun Selatan	4.310	3,38
Tambun Utara	3.442	2,70
Babelan	6.360	4,99
Tarumajaya	5.463	4,29
Tambelang	3.791	2,98
Sukawangi	6.719	5,27
Sukatani	3.752	2,95
Sukakarya	4.240	3,33
Pebayuran	9.634	7,56
Cabangbungin	4.970	3,90
Muaragembong	14.009	11,00
Kabupaten Bekasi / Bekasi Regency	127.388	100,00

Sumber : Potensi Desa, 2014

GOVERNMENT

Tabel / Table 1.1.2. Tinggi wilayah di atas Permukaan Laut (DPL)
Menurut Kecamatan di Kabupaten Bekasi/
*Height Above Mean Sea Level (AMSL) by
Subdistrict, 2017*

Kecamatan / District	Ibukota Kecamatan / Capital of Subdistrict	Tinggi / Height (meter)
(1)	(2)	(3)
Setu	Lubangbuaya	40,00
Serang Baru	Sukasari	59,00
Cikarang Pusat	Sukamahi	46,00
Cikarang Selatan	Sukadami	15,00
Cibarusah	Cibarusah Kota	65,00
Bojongmangu	Bojongmangu	95,00
Cikarang Timur	Jatibaru	16,00
Kedungwaringin	Kedungwaringin	15,00
Cikarang Utara	Cikarang Kota	16,00
Karangbahagia	Karangbahagia	4,00
Cibitung	Wanasari	41,00
Cikarang Barat	Telagaasih	35,00
Tambun Selatan	Tambun	19,00
Tambun Utara	Sriamur	16,00
Babelan	Babelan Kota	7,00
Tarumajaya	Pantaimarmur	5,00
Tambelang	Sukarapih	6,00
Sukawangi	Sukawangi	4,00
Sukatani	Sukamulya	11,00
Sukakarya	Sukakarya	8,00
Pebayuran	Kertasari	7,00
Cabangbungin	Lenggahjaya	4,00
Muaragembong	Pantaimekar	3,00

Sumber : Potensi Desa, 2014

Tabel / Table 1.1.3. Jarak dari Ibukota Kecamatan ke Ibukota Kabupaten di Kabupaten Bekasi (km) / *Distance between Subdistrict Capital and Regency Capital in Bekasi Regency (km), 2017*

Kecamatan / <i>District</i>	Ibukota Kecamatan / <i>Capital of Subdistrict</i>	Jarak ke Ibukota Kabupaten / <i>Distance to Regency Capital</i>
(1)	(2)	(3)
Setu	Lubangbuaya	25,00
Serang Baru	Sukasari	12,00
Cikarang Pusat	Sukamahi	1,00
Cikarang Selatan	Sukadami	8,00
Cibarusah	Cibarusah Kota	15,00
Bojongmangu	Bojongmangu	15,00
Cikarang Timur	Jatibaru	13,00
Kedungwaringin	Kedungwaringin	20,00
Cikarang Utara	Cikarang Kota	4,00
Karangbahagia	Karangbahagia	30,00
Cibitung	Wanasari	15,00
Cikarang Barat	Telagaasih	20,00
Tambun Selatan	Tambun	26,00
Tambun Utara	Sriamur	47,00
Babelan	Babelan Kota	45,00
Tarumajaya	Pantaimarmur	58,00
Tambelang	Sukarapih	23,00
Sukawangi	Sukawangi	40,00
Sukatani	Sukamulya	24,00
Sukakarya	Sukakarya	30,00
Pebayuran	Kertasari	30,00
Cabangbungin	Lenggahjaya	63,00
Muaragembong	Pantaimekar	65,00

Sumber : Potensi Desa, 2014

GOVERNMENT

Tabel / Table 1.2.1. Rata-rata Curah Hujan menurut Bulan di Kabupaten Bekasi / *Number of Rainfalls by Month in Bekasi Regency, 2013 – 2017*

Bulan / Month	Curah Hujan / Rainfall (mm)				
	2013	2014	2015	2016	2017
(1)	(2)	(3)	(4)	(5)	(6)
Januari / January	351,6	560,22	270,55	188,18	124,73
Pebruari / February	199,7	291,32	280,45	279,00	367,18
Maret / March	125,5	105,57	170,82	169,91	175,09
April / April	180,4	119,75	140,00	151,45	153,00
Mei / May	145,9	80,82	76,56	123,91	68,45
Juni / June	52,5	111,29	13,89	67,45	107,75
Juli / July	108,0	96,07	14,50	122,00	31,90
Agustus / August	22,5	16,32	10,00	150,64	8,40
September / September	8,3	4,25	25,50	176,36	38,50
Oktober / October	71,0	12,64	5,33	251,60	131,77
November / November	82,0	146,21	69,18	229,91	200,00
Desember / December	263,9	132,39	100,10	89,70	140,91
Jumlah / Total	1.611,3	1.676,86	1.176,88	2.000,12	1.547,68

Sumber : Perum Jasa Tirta II Bekasi.

Tabel / Table 1.2.2. Rata-rata Hari Hujan menurut Bulan di Kabupaten Bekasi / *Number of Rainy Days by Month in Bekasi Regency, 2013 – 2017*

Bulan / Month	Hari Hujan / <i>Rainy Days</i> (hari / days)				
	2013	2014	2015	2016	2017
(1)	(2)	(3)	(4)	(5)	(6)
Januari / <i>January</i>	14	15	17	13	12
Pebruari / <i>February</i>	11	13	14	14	18
Maret / <i>March</i>	9	10	12	12	13
April / <i>April</i>	11	10	10	10	10
Mei / <i>May</i>	10	9	4	7	6
Juni / <i>June</i>	8	11	1	3	5
Juli / <i>July</i>	8	7	1	6	4
Agustus / <i>August</i>	5	1	2	8	2
September / <i>September</i>	6	3	2	7	5
Oktober / <i>October</i>	7	1	1	14	8
November / <i>November</i>	9	9	4	12	13
Desember / <i>December</i>	14	10	5	9	9
Jumlah / <i>Total</i>	112	98	74	115	105

Sumber : Perum Jasa Tirta II Bekasi.

BAB II / Chapter II

PEMERINTAHAN / Government

Wilayah Kabupaten Bekasi terbagi ke dalam 23 kecamatan yang meliputi 7 kelurahan (Bahagia, Kebalen, Wanasari, Telaga Asih, Sertajaya, Jatimulya, Kertasari) dan 180 desa. Batas administrasi wilayah ini adalah:

Utara : Laut Jawa

Selatan : Kabupaten Bogor

Barat : Kota Jakarta Utara dan Kota Bekasi

Timur : Kabupaten Karawang

Luas wilayah mencapai 127.388 Ha. Kecamatan yang paling luas yaitu kecamatan Muaragembong (14.009 Ha) atau 11 % dari luas kabupaten.

Banyaknya desa di kecamatan berkisar antara 6, yaitu Kecamatan Cikarang Pusat, Bojongmangu, dan Muaragembong, sampai dengan 13, yaitu Kecamatan Pebayuran.

Tabel 2.2. menyajikan jumlah pegawai negeri sipil (PNS) di lingkungan pemerintah daerah

The Bekasi Regency territory was divided into 23 district which cover 7 urban villages (Bahagia, Kebalen, Wanasari, Telaga Asih, Sertajaya, Jatimulya, Kertasari) and 180 rural villages. The boards of this administrative territory are:

North : Java Sea

South : Bogor Regency

West : Jakarta Utara City and Bekasi City

East : Karawang Regency

The territory area about 127,388 Ha. The widest District is Muaragembong District (about 14,009 Ha) or 11 % of the regency area.

The number of village in District area is between 6, which are Cikarang Pusat, Bojongmangu and Muaragembong District, and 13, which is Pebayuran District.

Table 2.2. provides the number of government employee in regional government Bekasi

GOVERNMENT

Kabupaten Bekasi sebanyak 12.376 orang, dengan komposisi laki-laki dan perempuan sebanyak 5.844 dan 6.532 orang.

Berdasarkan golongannya, golongan III merupakan golongan terbanyak yang diduduki PNS Kabupaten Bekasi, yaitu sebanyak 7.008 orang. Sedangkan latar belakang pendidikan PNS terbanyak adalah jenjang S1 sebanyak 6.931 orang (Tabel 2.3).

Regency (about 12,376 persons), with composition male and female are about 5,844 and 6,532 persons.

Based on rank of employee, most of the employee categorized in the 3rd rank, which is 7,008 persons. And most education background government employee is S1 about 6,931 persons (Tabel 2.3).

<https://bekasikab.bps.go.id>

Tabel / Table 2.1. Luas Wilayah dan Banyaknya Desa / Kelurahan menurut Kecamatan / Area and Number of Villages by District, 2017

Kecamatan / District	Luas Wilayah / Area		Desa / Villages	Kelurahan
	Ha	%		
(1)	(2)	(3)	(4)	(5)
Setu	6.216	4,88	11	-
Serang Baru	6.380	5,01	8	-
Cikarang Pusat	4.760	3,74	6	-
Cikarang Selatan	5.174	4,06	7	-
Cibarusah	5.039	3,96	7	-
Bojongmangu	6.006	4,71	6	-
Cikarang Timur	5.131	4,03	7	1
Kedungwaringin	3.153	2,48	7	-
Cikarang Utara	4.330	3,40	10	-
Karangbahagia	4.610	3,62	8	-
Cibitung	4.530	3,56	6	1
Cikarang Barat	5.369	4,21	11	1
Tambun Selatan	4.310	3,38	9	1
Tambun Utara	3.442	2,70	8	-
Babelan	6.360	4,99	7	2
Tarumajaya	5.463	4,29	8	-
Tabelang	3.791	2,98	7	-
Sukawangi	6.719	5,27	7	-
Sukatani	3.752	2,95	7	-
Sukakarya	4.240	3,33	7	-
Pebayuran	9.634	7,56	12	1
Cabangbungin	4.970	3,90	8	-
Muaragembong	14.009	11,00	6	-
Kabupaten Bekasi / Bekasi Regency	127.388	100,00	180	7

Sumber : Badan Pertanahan Nasional Kabupaten Bekasi
 Source : The Bekasi Regency - National Land Board

Tabel / Table 2.2. Banyaknya Pegawai Negeri Sipil menurut Golongan dan Jenis Kelamin di Kabupaten Bekasi / *Number of Government Employee by Rank and Sex in Bekasi Regency, 2017*

Golongan / <i>Rank</i>	Laki-laki / <i>Male</i>	Perempuan / <i>Female</i>	Jumlah / <i>Total</i>
(1)	(2)	(3)	(4)
I	179	9	188
II	999	832	1.831
III	2.899	4.109	7.008
IV	1.767	1.582	3.349
<i>Jumlah / Total</i>	5.844	6.532	12.376

Sumber : Badan Kepegawaian Pendidikan dan Pelatihan Daerah Kabupaten Bekasi

Source : *The Bekasi Regency - Government Employee Service*

Tabel / Table 2.3. Banyaknya Pegawai Negeri Sipil menurut Pendidikan dan Golongan di Kabupaten Bekasi / *Number of Government Employee by Education and Rank in Bekasi Regency, 2017*

Pendidikan / <i>Education</i>	Golongan / <i>Rank</i>				Jumlah / <i>Total</i>
	I	II	III	IV	
(1)	(2)	(3)	(4)	(5)	(6)
SD	106	34			140
SLTP	82	121			203
SLTA		1,104	419	72	1.595
DI		35	46	11	92
DII		161	90	732	983
DIII		351	567	59	977
DIV		2	129	31	162
S1		23	5.091	1.817	6.931
S2			664	621	1.285
S3			2	6	8
<i>Jumlah / Total</i>	188	1.831	7.008	3.349	12.376

Sumber : Badan Kepegawaian Pendidikan dan Pelatihan Daerah Kabupaten Bekasi

Source : *The Bekasi Regency - Government Employee Service*

Tabel / Table 2.4. Banyaknya Pegawai Negeri Sipil menurut Pendidikan dan Jenis Kelamin di Kabupaten Bekasi / *Number of Government Employee by Education and Sex in Bekasi Regency, 2017*

Jabatan / <i>Position</i>	Laki-laki / <i>Male</i>	Perempuan / <i>Female</i>	Jumlah / <i>Total</i>
(1)	(2)	(3)	(4)
SD	139	1	140
SLTP	190	13	203
SLTA	1.002	593	1.595
DI	10	82	92
DII	508	475	983
DIII	224	753	977
DIV	24	138	162
S1	2.956	3.975	6.931
S2	784	501	1.285
S3	7	1	8
<i>Jumlah / Total</i>	5.844	6.532	12.376
2016	6.644	7.251	13.895
2015	6.863	7.344	14.207
2014	6.441	6.742	13.183

Sumber : Badan Kepegawaian Pendidikan dan Pelatihan Daerah Kabupaten Bekasi
 Source : *The Bekasi Regency - Government Employee Service*

Tabel / Table 2.5. Banyaknya Pegawai Negeri Sipil menurut Jabatan dan Jenis Kelamin di Kabupaten Bekasi / Number of Government Employee by Position and Sex in Bekasi Regency, 2017

Jabatan / Position	Laki-laki / Male	Perempuan / Female	Jumlah / Total
(1)	(2)	(3)	(4)
Pejabat Negara			
Eselon II.a	1	-	1
Eselon II.b	34	4	38
Eselon III.a	59	13	72
Eselon III.b	107	31	138
Eselon IV.a	510	211	721
Eselon IV.b	161	58	219
Tenaga Fungsional	3.012	5.432	8.444
Tenaga Pelaksana	1.960	783	2.743
Jumlah / Total	5.844	6.532	12.376
2016	6.644	7.251	13.895
2015	6.863	7.344	14.207
2014	6.441	6.742	13.183

Sumber : Badan Kepegawaian Pendidikan dan Pelatihan Daerah Kabupaten Bekasi
 Source : The Bekasi Regency - Government Employee Service

Tabel / Table 2.6. Banyaknya Pegawai Negeri Sipil menurut Dinas/Instansi dan Golongan di Kabupaten Bekasi/ *Number of Government Employee by Services and Rank in Bekasi Regency, 2017*

Dinas/Instansi (1)	Golongan / Rank				Jumlah (6)	
	I (2)	II (3)	III (4)	IV (5)		
Sekretariat Daerah				4	4	
Bagian Administrasi Pemerintahan Setda		6	5	2	13	
Bagian Administrasi Kesejahteraan Rakyat Setda		6	11	2	19	
Bagian Hukum Setda		1	17	1	19	
Bagian Administrasi Pembangunan Setda		6	10	2	18	
Bagian Administrasi Perekonomian Setda		3	7	3	13	
Bagian Administrasi Kerja Sama Setda		3	4	2	9	
Bagian Layanan Pengadaan Barang dan Jasa Setda			5	37	2	44
Bagian Organisasi Setda			2	9	1	12
Bagian Perlengkapan Setda	1	2	15		18	
Bagian Umum Setda	6	16	34	1	57	
Bagian Humas dan Protokol Setda	1	5	13	1	20	
Sekretariat Dewan Perwakilan Rakyat Daerah	1	12	40	7	60	
Sekretariat Komisi Pemilihan Umum		1	11	1	13	
Sekretariat Dewan Pengurus KORPRI			1	6	7	
Dinas Pendidikan	16	764	3.871	2.785	7.436	
Dinas Kesehatan		329	933	114	1.376	
Dinas Tenaga Kerja	1	5	47	10	63	
Dinas Pariwisata	1	5	19	5	30	
Dinas Sosial	1	8	22	10	41	
Dinas Perhubungan	5	41	48	5	99	
Dinas Kependudukan dan Pencatatan Sipil		13	31	7	51	
Dinas Pekerjaan Umum dan Penataan Ruang	9	51	146	7	213	
Dinas Perumahan Rakyat, Kawasan Permukiman, dan Pertanahan	14	35	56	5	110	
Dinas Perindustrian		7	24	5	36	
Dinas Perdagangan	10	50	81	7	148	
Dinas Kebudayaan, Pemuda, dan Olahraga		4	17	14	35	
Dinas Pertanian		17	89	24	130	

Sumber : Badan Kepegawaian Pendidikan dan Pelatihan Daerah Kabupaten Bekasi
 Source : *The Bekasi Regency - Government Employee Service*

Tabel / Table 2.6. Lanjutan

Dinas/Instansi	Golongan / Rank				Jumlah
	I	II	III	IV	
(1)	(2)	(3)	(4)	(5)	(6)
Dinas Perikanan dan Kelautan	1	2	31	12	46
Dinas Komunikasi, Informatika, Persandian dan Statistik	1	10	27	7	45
Dinas Koperasi, Usaha Kecil dan Menengah	3	2	18	8	31
Dinas Pemadam Kebakaran	4	17	47	5	73
Dinas Lingkungan Hidup	66	36	72	7	181
Dinas Pemberdayaan Perempuan dan Perlindungan Anak	3	8	18	6	35
Dinas Pengendalian Penduduk dan Keluarga Berencana	1	11	68	23	103
Dinas Penanaman Modal dan Pelayanan Terpadu Satu Pintu		12	75	6	93
Dinas Kearsipan dan Perpustakaan	1	1	23	10	35
Dinas Pemberdayaan Masyarakat dan Desa		7	22	6	35
Dinas Ketahanan Pangan		3	19	11	33
Badan Perencanaan Pembangunan Daerah		6	48	10	64
Badan Kepegawaian, Pendidikan dan Pelatihan Daerah	3	7	41	7	58
Badan Penelitian dan Pengembangan Daerah		5	24	3	32
Badan Pengelolaan Keuangan Daerah	1	11	75	7	94
Badan Pendapatan Daerah	3	19	188	8	218
Badan Kesatuann Bangsa dan Politik	4	1	8	10	23
Badan Penanggulangan Bencana Daerah	1	4	11	10	26
Inspektorat		4	42	17	63
Satuan Polisi Pamong Praja	9	39	24	7	79
Kecamatan se-Kabupaten Bekasi	16	115	371	76	578
Rumah Sakit Daerah		42	153	60	255
Staf Ahli Bupati				4	4
Kelurahan se-Kab, Bekasi	2	13	51		66
Pemerintah Kabupaten Bekasi			10	2	12
<i>Jumlah / Total</i>	185	1.772	7.064	3.355	12.376
2016	202	1.879	7.989	3.825	13.895
2015	220	2.178	7.915	3.894	14.207
2014	191	2.128	6.928	3.936	13.183

Sumber : Badan Kepegawaian Pendidikan dan Pelatihan Daerah Kabupaten Bekasi

Source : The Bekasi Regency - Government Employee Service

Tabel / Table 2.7. Banyaknya Pegawai Negeri Sipil menurut Dinas/Instansi dan Jenis Kelamin di Kabupaten Bekasi/ *Number of Government Employee by Services and Rank in Bekasi Regency, 2017*

Dinas/Instansi (1)	Laki-laki / Male (2)	Perempuan / Female (3)	Jumlah / Total (4)
Sekretariat Daerah	3	1	4
Bagian Administrasi Pemerintahan Setda	9	4	13
Bagian Administrasi Kesejahteraan Rakyat Setda	13	6	19
Bagian Hukum Setda	12	7	19
Bagian Administrasi Pembangunan Setda	10	8	18
Bagian Administrasi Perekonomian Setda	8	5	13
Bagian Administrasi Kerja Sama Setda	7	2	9
Bagian Layanan Pengadaan Barang dan Jasa setda	33	11	44
Bagian Organisasi Setda	7	5	12
Bagian Perlengkapan Setda	15	3	18
Bagian Umum Setda	45	12	57
Bagian Humas dan Protokol Setda	14	6	20
Sekretariat Dewan Perwakilan Rakyat Daerah	44	16	60
Sekretariat Komisi Pemilihan Umum	9	4	13
Sekretariat Dewan Pengurus KORPRI	4	3	7
Dinas Pendidikan	3.030	4.406	7.436
Dinas Kesehatan	269	1.107	1.376
Dinas Tenaga Kerja	40	23	63
Dinas Pariwisata	20	10	30
Dinas Sosial	29	12	41
Dinas Perhubungan	92	7	99
Dinas Kependudukan dan Pencatatan Sipil	35	16	51
Dinas Pekerjaan Umum dan Penataan Ruang	174	39	213
Dinas Perumahan Rakyat, Kawasan Permukiman, dan Pertanahan	92	18	110
Dinas Perindustrian	23	13	36
Dinas Perdagangan	120	28	148
Dinas Kebudayaan, Pemuda, dan Olahraga	27	8	35
Dinas Pertanian	89	41	130

Sumber : Badan Kepegawaian Pendidikan dan Pelatihan Daerah Kabupaten Bekasi
 Source : *The Bekasi Regency - Government Employee Service*

Tabel / Table 2.7. Lanjutan

Dinas/Instansi (1)	Laki-laki / <i>Male</i> (2)	Perempuan / <i>Female</i> (3)	Jumlah / <i>Total</i> (4)
Dinas Perikanan dan Kelautan	27	19	46
Dinas Komunikasi, Informatika, Persandian dan Statistik	30	15	45
Dinas Koperasi, Usaha Kecil dan Menengah	20	11	31
Dinas Pemadam Kebakaran	65	8	73
Dinas Lingkungan Hidup	164	17	181
Dinas Pemberdayaan Perempuan dan Perlindungan Anak	13	22	35
Dinas Pengendalian Penduduk dan Keluarga Berencana	57	46	103
Dinas Penanaman Modal dan Pelayanan Terpadu Satu Pintu	65	28	93
Dinas Kearsipan dan Perpustakaan	15	20	35
Dinas Pemberdayaan Masyarakat dan Desa	21	14	35
Dinas Ketahanan Pangan	17	16	33
Badan Perencanaan Pembangunan Daerah	29	35	64
Badan Kepegawaian, Pendidikan dan Pelatihan Daerah	40	18	58
Badan Penelitian dan Pengembangan Daerah	20	12	32
Badan Pengelolaan Keuangan Daerah	46	48	94
Badan Pendapatan Daerah	153	65	218
Badan Kesatuann Bangsa dan Politik	20	3	23
Badan Penanggulangan Bencana Daerah	20	6	26
Inspektorat	35	28	63
Satuan Polisi Pamong Praja	72	7	79
Kecamatan se-Kabupaten Bekasi	490	88	578
Rumah Sakit Daerah	92	163	255
Staf Ahli Bupati	4		4
Kelurahan se-Kab, Bekasi	51	15	66
Pemerintah Kabupaten Bekasi	9	3	12
Jumlah / <i>Total</i>	5.848	6.528	12.376
2016	6.644	7.251	13.895
2015	6.863	7.344	14.207
2014	6.441	6.742	13183

Sumber : Badan Kepegawaian Pendidikan dan Pelatihan Daerah Kabupaten Bekasi
 Source : *The Bekasi Regency - Government Employee Service*

Tabel / Table 2.8. Kecamatan dan Desa di Kabupaten Bekasi /
District and Village in Bekasi Regency, 2017

Kecamatan / Districts	Desa / Village	Kecamatan / Districts	Desa / Village	
(1)	(2)	(1)	(2)	
010 Setu	001 Ragemmanunggal	030 Cibarusah	001 Cibarusahjaya	
	002 Muktijaya		002 Cibarusahkota	
	003 Kertarahayu		003 Sindangmulya	
	004 Cikarageman		004 Wibawamulya	
	005 Tamansari		005 Sirnajati	
	006 Tamanrahayu		006 Ridogalih	
	007 Burangkeng		007 Ridomanah	
	008 Cileduk	031 Bojongmangu	001 Karangindah	
	009 Cibening		002 Karangmulya	
	012 Cijengkol		003 Bojongmangu	
	013 Lubangbuaya		004 Medalkrisna	
	021 Serang Baru		001 Jayamulya	005 Sukamukti
			002 Sukaragam	006 Sukabungah
003 Sirnajaya		041 Cikarang Timur	001 Sertajaya	
004 Nagacipta			002 Hegarmanah	
005 Nagasari			003 Cipayung	
006 Cilangkara			004 Jatireja	
007 Sukasari			005 Jatibaru	
008 Jayasampurna			006 Tanjungbaru	
022 Cikarang Pusat	001 Cicau		007 Labansari	
	002 Sukamahi		008 Karangsari	
	003 Pasirranji	050 Kedungwaringin	002 Bojongsari	
	004 Pasirtanjung		003 Kedungwaringin	
	005 Hegarmukti		004 Waringinjaya	
	006 Jayamukti		005 Karangsambung	
023 Cikarang Selatan	001 Sukasejati		007 Karangharum	
	002 Ciantra		008 Mekarjaya	
	003 Sukadami	009 Karangmekar		
	004 Serang			
	005 Sukaresmi			
	006 Cibatu			
	007 Pasirsari			

Tabel / Table 2.8. Lanjutan / Continued

Kecamatan / Districts	Desa / Village	Kecamatan / Districts	Desa / Village
(1)	(2)	(1)	(2)
061 Cikarang Utara	001 Wangunharja	081 Tambun Selatan	001 Jatimulya
	002 Harjamekar		002 Lambangsari
	003 Pasirgombong		003 Lambangjaya
	004 Mekarmukti		004 Tambun
	005 Simpangan		005 Setiadarma
	006 Tanjungsari		006 Setiamekar
	007 Cikarangkota		007 Mekarsari
	008 Karangbaru		008 Tridayasakti
	009 Karangasih		009 Mangunjaya
	010 Karangraharja		010 Sumberjaya
	011 Waluya		
062 Karangbahagia	001 Sukaraya	082 Tambun Utara	001 Karangsatria
	002 Karangrahayu		002 Satriajaya
	003 Karangsetia		003 Jejalenjaya
	004 Karangsatu		004 Satriamekar
	005 Karangmukti		005 Sriamur
	006 Karanganyar		006 Srimukti
	007 Karangbahagia		007 Srijaya
	008 Karangsentsosa		008 Srimahi
070 Cibitung	006 Cibuntu	090 Babelan	001 Bahagia
	013 Wanasari		002 Kebalen
	014 Wanajaya		003 Babelankota
	015 Sukajaya		004 Kedungpengawas
	016 Kertamukti		005 Kedungjaya
	017 Muktiwari		006 Bunibakti
	018 Sarimukti		007 Muarabakti
			008 Pantaihurip
	009 Huripjaya		
071 Cikarang Barat	001 Telajung	100 Tarumajaya	001 Pusakarakyat
	002 Cikedokan		002 Setiaasih
	003 Jatiwangi		003 Pahlawansetia
	004 Mekarwangi		004 Setiamulya
	005 Gandamekar		005 Segaramakmur
	006 Danauindah		006 Pantaimakmur
	007 Gandasari		007 Segarajaya
	008 Sukadanau		008 Samudrajaya
	009 Telagaasih		
	010 Telagamurni		
	011 Kalijaya		

Tabel / Table 2.8. Lanjutan / Continued

Kecamatan / Districts	Desa / Village	Kecamatan / Districts	Desa / Village
(1)	(2)	(1)	(2)
110 Tambelang	003 Sukamaju	130 Pebayuran	001 Bantarsari
	004 Sukaraja		002 Bantarjaya
	005 Sukarapih		003 Kertasari
	006 Sukarahayu		004 Kertajaya
	007 Sukabakti		005 Karanghaur
	008 Sukawijaya		006 Karangpatri
	009 Sukamantri		007 Karangreja
			008 Karangjaya
			009 Sumbersari
111 Sukawangsi	001 Sukamekar		010 Sumberreja
	002 Sukadaya		011 Sumberurip
	003 Sukabudi		012 Karangsegar
	004 Sukawangsi		013 Karangharja
	005 Sukakerta		
	006 Sukaringin	140 Cabangbungin	001 Jayabakti
	007 Sukatenang		002 Sindangjaya
	003 Sindangsari		
120 Sukatani	001 Sukaasih		004 Jayalaksana
	002 Sukarukun		005 Setialaksana
	003 Banjarsari		006 Lenggahjaya
	004 Sukahurip		007 Setiajaya
	005 Sukamanah		008 Lenggahsari
	006 Sukamulya		
	007 Sukadarma	150 Muara Gembong	001 Pantaiharapanjaya
121 Sukakarya	001 Sukajadi		002 Pantaimekar
	002 Sukamakmur		003 Pantaishederhana
	003 Sukalaksana		004 Pantaibakti
	004 Sukakarsa		005 Pantaibahagia
	005 Sukakarya		006 Jayasakti
	006 Sukaindah		
	007 Sukamurni		

Sumber : BPS Kabupaten Bekasi

Source : BPS – Statistics of Bekasi Regency

Tabel / Table 2.9. Banyaknya Akte Kelahiran yang Diterbitkan Dinas Kependudukan dan Pencatatan Sipil menurut Kecamatan Di Kabupaten Bekasi/
Number of Birth Certificate issued by the Department of Population and Civil Registration by District in Bekasi Regency, 2015-2017

Kecamatan / District	2015	2016	2017
(1)	(2)	(3)	(4)
Setu	2.329	2.847	3.845
Serang Baru	2.344	2.725	2.812
Cikarang Pusat	1.162	1.444	1.586
Cikarang Selatan	2.836	3.435	3.910
Cibarusah	1.496	2.146	1.544
Bojongmangu	503	822	2.179
Cikarang Timur	1.867	2.367	4.836
Kedungwaringin	1.336	2.152	4.305
Cikarang Utara	4.072	4.397	5.321
Karangbahagia	2.074	2.242	2.848
Cibitung	3.912	4.936	4.323
Cikarang Barat	3.750	4.645	5.764
Tambun Selatan	6.150	7.852	10.553
Tambun Utara	2.577	3.068	2.611
Babelan	3.239	3.903	4.292
Tarumajaya	1.653	2.081	3.483
Tambelang	892	1.004	2.010
Sukawangi	980	892	2.360
Sukatani	1.924	1.985	3.336
Sukakarya	1.025	1.515	1.330
Pebayuran	2.311	3.163	4.065
Cabangbungin	1.025	2.146	1.579
Muaragembong	826	1.177	3.223
Jumlah / Total	50.283	62.944	82.115

Sumber : Dinas Kependudukan dan Pencatatan Sipil Kabupaten Bekasi

Tabel / Table 2.10. Jumlah Anggota Dewan Perwakilan Rakyat Daerah (DPRD) Menurut Asal Partai Politik dan Jenis Kelamin/ *Number of Members of the House of Representatives (DPRD) by the Origin of Political Parties and Sex, 2017*

Asal Partai Politik	Laki-laki / <i>Male</i>	Perempuan / <i>Female</i>	Jumlah/ <i>Total</i>
(1)	(2)	(3)	(4)
Golkar	8	2	10
PDI Perjuangan	8	0	8
GERINDRA	5	2	7
Demokrat	5	0	5
PKS	4	1	5
PAN	5	0	5
NASDEM	3	0	3
PPP	2	1	3
HANURA	2	0	2
PKB	1	0	1
PBB	1	0	1
Jumlah	44	6	50

Sumber : DPRD Kabupaten Bekasi

Tabel / Table 2.11. Jumlah Anggota Dewan Perwakilan Rakyat Daerah (DPRD) Menurut Kelompok Umur/
Number of Members of the Regional House of Representatives (DPRD) by Age Group, 2017

Umur	Laki-laki / <i>Male</i>	Perempuan / <i>Female</i>	Jumlah/ <i>Total</i>
(1)	(2)	(3)	(4)
21 – 35	4	3	7
36 – 49	29	3	32
50 – 59	8	0	8
60 – Keatas	3	0	3
Jumlah	44	6	50

Sumber : DPRD Kabupaten Bekasi

Tabel / Table 2.12. Jumlah Anggota Dewan Perwakilan Rakyat Daerah (DPRD) Menurut Pendidikan Tertinggi/
Number of Members of the Regional House of Representatives (DPRD) by The Highest Education, 2017

Umur	Laki-laki / <i>Male</i>	Perempuan / <i>Female</i>	Jumlah/ <i>Total</i>
(1)	(2)	(3)	(4)
SLTA/ sederajat	16	1	7
D1 – D3	2	0	2
D4 – S1	16	4	20
S2 – S3	10	1	11
Jumlah	44	6	50

Sumber : DPRD Kabupaten Bekasi

Tabel / Table 2.13. Jumlah Produk Hukum yang Dihasilkan Dewan Perwakilan Rakyat Daerah (DPRD) Menurut Jenisnya/ *Number of Legal Products Produced by the House of Representatives (DPRD) by Type, 2015-2017*

Jenis Produk Hukum	2015	2016	2017
(1)	(2)	(3)	(4)
Peraturan Daerah	11	9	11
Keputusan DPRD	27	26	31
Keputusan Pimpinan DPRD	2	4	5
Jumlah	40	39	47

Sumber : DPRD Kabupaten Bekasi

Tabel / Table 2.14. Jumlah Produk Hukum yang Dihasilkan Pemerintah Daerah Menurut Jenisnya/ *Number of Legal Products Generated by Local Government by Type, 2015-2017*

Jenis Produk Hukum	2015	2016	2017
(1)	(3)	(4)	(5)
Peraturan Daerah	8	11	9
Keputusan Bupati	607	498	1002
Peraturan Bupati	62	132	103
Jumlah	677	641	1114

Sumber : Bagian Hukum Pemerintah Kabupaten Bekasi

BAB III / Chapter III

KEPENDUDUKAN DAN KETENAGAKERJAAN / *Population and Labor Force*

PENJELASAN TEKNIS / TECHNICAL CLARIFICATION

Sumber utama data kependudukan adalah Sensus Penduduk, yang dilaksanakan setiap sepuluh tahun sekali. Sensus Penduduk telah dilaksanakan sebanyak lima kali sejak Indonesia merdeka yaitu tahun 1961, 1971, 1980, 1990, 2000, dan 2010. Selain Sensus Penduduk, untuk menjembatani ketersediaan data kependudukan di antara dua periode sensus, BPS melakukan Survei Penduduk Antar Sensus (SUPAS). SUPAS telah dilakukan sebanyak lima kali, tahun 1976, 1985, 1995, 2005 dan terakhir 2015. Data kependudukan Selain Sensus dan Supas adalah proyeksi penduduk.

Penduduk adalah semua orang yang berdomisili di wilayah geografis Republik Indonesia selama 6 bulan atau lebih dan atau mereka yang berdomisili

The Population data main source is The Population Census which is implemented once in ten years. The Population Census had been implemented in five times since The Indonesian independence day, those are in 1961, 1971, 1980, 1990, 2000, and 2010. The other census between two population census is SUPAS (The Population Survey between two Census) implemented by BPS – Statistics Indonesia. SUPAS had been implemented in five times, those are in 1976, 1985, 1995, 2005 and 2015. But the next source of Population data is the Population projection which is made based on SUPAS and The Population Census.

Population are all residence of the entire geographic area of Republic of Indonesian who have stayed for at least six months, and those who intended to stay

kurang dari 6 bulan tetapi bertujuan menetap.

Rata-rata pertumbuhan penduduk adalah angka yang menunjukkan tingkat pertambahan penduduk per tahun dalam jangka waktu tertentu. Angka ini dinyatakan sebagai persentase dari penduduk dasar.

Kepadatan penduduk adalah banyaknya penduduk per km persegi.

Rasio jenis kelamin adalah perbandingan antara banyaknya penduduk laki-laki dengan banyaknya penduduk perempuan pada suatu daerah dan waktu tertentu. Biasanya dinyatakan dengan banyaknya penduduk laki-laki untuk 100 penduduk perempuan.

Rumah tangga adalah seseorang atau sekelompok orang yang mendiami sebagian atau seluruh bangunan fisik / sensus, dan biasanya tinggal bersama serta makan dari satu dapur. Yang dimaksud makan dari satu dapur adalah jika pengurusan kebutuhan sehari-harinya dikelola bersama-sama menjadi satu.

even through their length of stay was less than six months.

The averages population growth is a number which depicts the level of the population increase per year in some period. This number is called as a percentage from population based year.

Population density is a number of people per km square.

Sex ratio is a ratio between the number of men with the number of women at an area and a time. The ratio usually explaining a number of men for 100 women.

House hold is an individual a group of people living together in a physical or census building unit or part which has one kitchen. "Feeding from one kitchen" means collectively one organization for essential need every day.

Anggota rumah tangga adalah semua orang yang biasanya bertempat tinggal di suatu rumah tangga, baik yang berada di rumah pada waktu pencacahan maupun yang sementara tidak ada.

Rata-rata anggota rumah tangga adalah angka yang menunjukkan rata-rata jumlah anggota rumah tangga per rumah tangga.

House hold member is all of people who usually live in a house hold, whether they are in or out for a while when the time of en mention.

The average of house hold member is a number which explains an average of house hold member for each house hold.

<https://bekasikab.bps.go.id>

ULASAN**DESCRIPTION****1. Kependudukan / Population**

Penduduk Kabupaten Bekasi tahun 2017 mencapai 3.500.023 jiwa, dengan rata-rata kepadatan penduduk sebesar 2.748 jiwa per km². Wilayah yang paling padat penduduknya adalah kecamatan Tambun Selatan (12.284 jiwa per km²), sedangkan yang paling rendah kepadatannya adalah Kecamatan Muaragembong (240 jiwa per km²).

Rasio jenis kelamin sebesar 104, yang terdiri dari 1.782.205 laki-laki dan 1.717.818 perempuan (Tabel 3.1.3.).

Penduduk menurut umur menunjukkan bahwa penduduk usia produktif (15 - 64 tahun) mencapai 2.422.579 orang atau 69,22% (Tabel 3.1.5.). Sedangkan penduduk yang belum produktif (<15 tahun) 983.091 orang atau 28,09 % dan yang tidak produktif lagi (65 tahun ke atas) 94.353 orang atau 2,70 %. Sehingga rasio beban

Based on projection result, The Bekasi Regency population in 2017 is 3,500,023 with population density is 2,748 persons per square km (km²). The most density populated territory is Tambun Selatan District (about 12,284 persons per km²). Conversely the most sparsely populated territory is Muaragembong District (about 240 persons per km²

Sex ratio of Bekasi Regency is 104, contains 1.782.205 males and 1.717.818 females (Table 3.1.3.).

Population by age showed that productive age population (15 - 64 years) about 2,422,579 persons or 69.22% (Table 3.1.5.). Otherwise, non productive age population (<15 years) about 983,091 persons or 28.09 % and non productive anymore (65 years above) about 94,353 persons or 2.70 %. So that the dependency ratio is 44.45, it means that 100 persons

ketergantungan sebesar 44,45 yang berarti bahwa setiap 100 orang penduduk usia produktif menanggung sebanyak 44 orang usia tidak produktif.

of productive age bear about 44 persons of non productive age.

Grafik / Figure 1. Piramida Penduduk Kabupaten Bekasi / *Population Pyramid of Bekasi Regency, 2017*

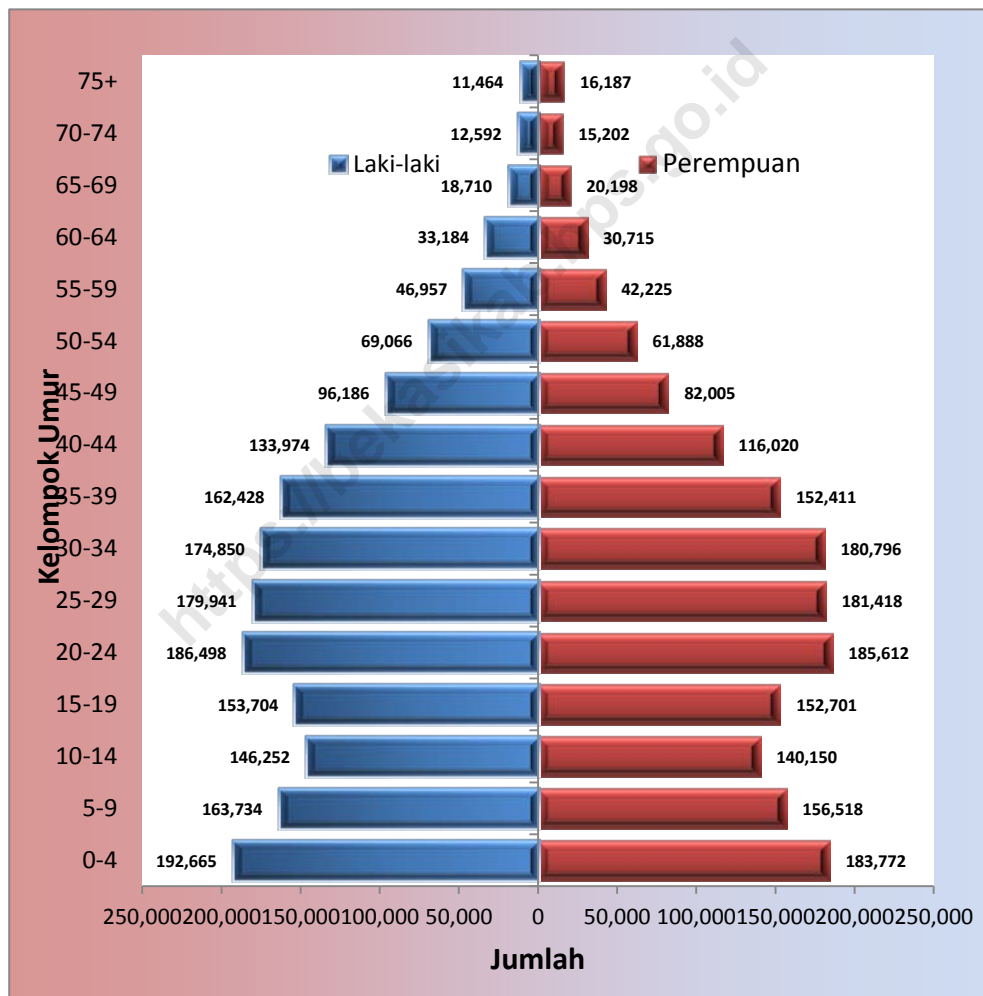

Sumber : BPS Kabupaten Bekasi
 Source : BPS – Statistics of Bekasi Regency

Grafik / Figure 2. Jumlah Penduduk menurut Kecamatan / Population by Districts 2017

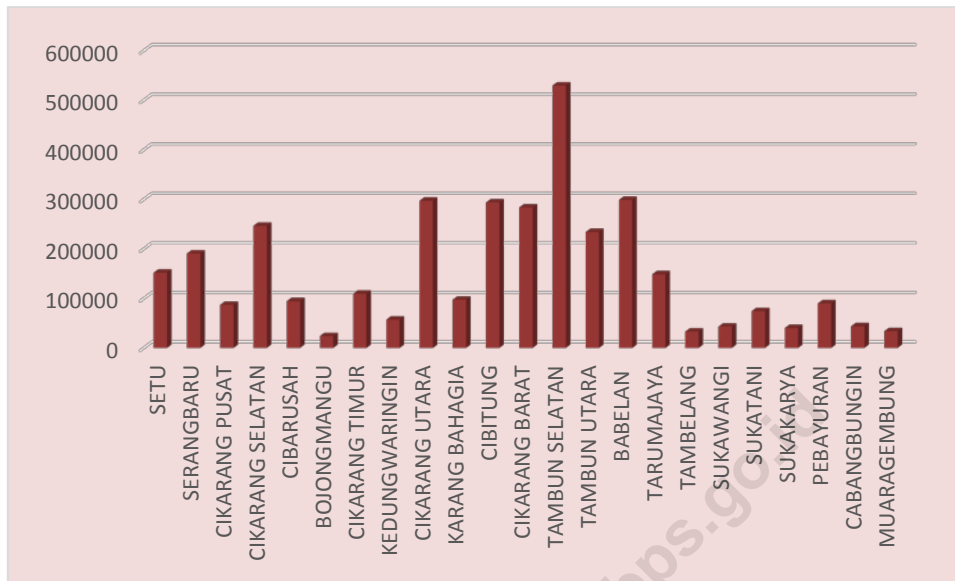

Sumber : BPS Kabupaten Bekasi
 Source : BPS – Statistics of Bekasi Regency

Keberadaan penduduk menurut kecamatan tidak menyebar secara merata. Penduduk paling banyak berdomisili di Kecamatan Tambun Selatan yaitu 15,13 % dari total penduduk Kabupaten Bekasi, sedangkan paling sedikit di Kecamatan Bojongmangu 0,68 % (Tabel 3.1.3.).

By District location, The Bekasi Regency population doesn't spread out flatly. The most population is in South Tambun District about 15.13 % from total population in Bekasi Regency, otherwise the most sparsely is in Bojongmangu District 0.68 % (Table 3.1.3.).

2. Ketenagakerjaan / Labor Force

Masalah kependudukan yang perlu mendapat perhatian adalah mengenai tenaga kerja.

The most important problem of population is labor force.

Seiring dengan meningkatnya jumlah penduduk, jumlah tenaga kerja pun turut meningkat.

Penduduk yang berumur 15 tahun ke atas adalah mereka yang digolongkan sebagai penduduk usia kerja. Pada tahun 2017 kelompok usia ini berjumlah 2.516.932 orang, atau 71,91 % dari jumlah seluruh penduduk (Tabel 3.1.5.).

Dari penduduk usia kerja tahun 2017, yang termasuk angkatan kerja berjumlah 1.572.155 orang (Tabel 3.2.1.) yang terdiri dari 1.399.743 orang bekerja (89,03 persen) dan 172.412 orang mencari pekerjaan (10,97 persen).

Menurut lapangan pekerjaan utama, angkatan kerja yang bekerja pada sektor industri pengolahan merupakan yang terbanyak diantara sektor yang lain yaitu 497.727 orang atau 35,56 persen dari total pekerja.

Year by year The Bekasi Regency population is increasing as well as labor force.

The Five ten year old above population is classified as work age population. Which in 2017 is about 2,516,932 people or 71.91 % from population total (Table 3.1.5.).

From the number of work age population in 2017, 1,572,155 people includes the labor force, which consist of 1,399,743 people are employed (89.03 percent) and 172,412 people looking for work (10.97 percent).

According to the main employment, labor force working in the manufacturing sector was the highest among other sectors, namely 497,727 people or 35.56 percent of the total workers.

1. Kependudukan / Population

Tabel / Table 3.1.1. Penduduk menurut Kecamatan / Population by District, 2013 – 2017

Kecamatan / District	Jumlah Penduduk / Population (jiwa / people)				
	2013	2014	2015	2016	2017*
(1)	(2)	(3)	(4)	(5)	(6)
Setu	128.816	133.500	138.237	143.384	144.624
Serang Baru	127.747	140.912	155.985	168.038	173.585
Cikarang Pusat	67.630	72.911	92.591	99.446	100.714
Cikarang Selatan	185.228	199.593	252.864	275.781	278.476
Cibarusah	83.968	86.092	87.316	89.530	92.168
Bojongmangu	25.534	26.055	26.459	26.767	27.363
Cikarang Timur	100.598	102.360	101.097	102.579	107.854
Kedungwaringin	58.400	59.952	60.855	61.463	63.660
Cikarang Utara	262.608	268.694	261.811	263.603	278.421
Karangbahagia	96.952	98.852	93.641	95.359	97.369
Cibitung	231.335	243.428	250.809	262.368	281.824
Cikarang Barat	243.264	251.493	254.171	262.044	278.237
Tambun Selatan	469.668	481.652	473.823	482.702	505.012
Tambun Utara	166.630	180.363	195.334	210.167	215.879
Babelan	248.270	258.381	267.920	283.551	297.645
Tarumajaya	128.866	132.858	146.052	153.494	158.437
Tambelang	35.523	36.338	36.710	36.961	38.461
Sukawangi	44.770	45.851	47.133	48.029	48.297
Sukatani	74.655	76.920	73.103	73.986	74.944
Sukakarya	43.106	43.972	44.812	45.284	46.817
Pebayuran	95.167	97.242	99.113	100.471	102.400
Cabangbungin	47.336	48.455	48.439	48.529	49.018
Muaragembong	36.041	36.824	37.738	38.155	38.818
Kabupaten Bekasi / Bekasi Regency	3.002.112	3.122.698	3.246.013	3.371.691	3.500.023

Sumber : BPS Kabupaten Bekasi

Source : BPS – Statistics of Bekasi Regency

*Angka perbaikan per 1 Nov 2018

Tabel / Table 3.1.2. Kepadatan Penduduk per Km² menurut Kecamatan / Population Density per Km² by District, 2013 – 2017

Kecamatan / District	Kepadatan Penduduk / Population Density (jiwa per km ² / people per km ²)				
	2013	2014	2015	2016	2017*
(1)	(2)	(3)	(4)	(5)	(6)
Setu	2.072	2.148	2.224	2.307	2.327
Serang Baru	2.002	2.209	2.445	2.634	2.721
Cikarang Pusat	1.421	1.532	1.945	2.089	2.116
Cikarang Selatan	3.580	3.858	4.887	5.330	5.382
Cibarusah	1.666	1.709	1.733	1.777	1.829
Bojongmangu	425	434	441	446	456
Cikarang Timur	1.961	1.995	1.970	1.999	2.102
Kedungwaringin	1.852	1.901	1.930	1.949	2.019
Cikarang Utara	6.065	6.205	6.046	6.088	6.430
Karangbahagia	2.103	2.144	2.031	2.069	2.112
Cibitung	5.107	5.374	5.537	5.792	6.221
Cikarang Barat	4.531	4.684	4.734	4.881	5.182
Tambun Selatan	10.897	11.175	10.994	11.200	11.717
Tambun Utara	4.841	5.240	5.675	6.106	6.272
Babelan	3.904	4.063	4.213	4.458	4.680
Tarumajaya	2.359	2.432	2.673	2.810	2.900
Tambelang	937	959	968	975	1.015
Sukawangi	666	682	701	715	719
Sukatani	1.990	2.050	1.948	1.972	1.997
Sukakarya	1.017	1.037	1.057	1.068	1.104
Pebayuran	988	1.009	1.029	1.043	1.063
Cabangbungin	952	975	975	976	986
Muaragembong	257	263	269	272	277
Kabupaten Bekasi / Bekasi Regency	2.357	2.451	2.548	2.647	2.748

Sumber : BPS Kabupaten Bekasi

Source : BPS – Statistics of Bekasi Regency

*Angka perbaikan per 1 Nov 2018

Tabel / Table 3.1.3. Jumlah Penduduk menurut Kecamatan dan Jenis Kelamin / Population by Sex and District, 2017

Kecamatan / <i>District</i>	Laki-laki* / <i>Male</i>	Perempuan* / <i>Female</i>	Jumlah* / <i>Total</i>	Sex Rasio* / <i>Sex Ratio</i>
(1)	(2)	(3)	(4)	(5)
Setu	73.141	71.483	144.624	102
Serang Baru	87.660	85.925	173.585	102
Cikarang Pusat	50.603	50.111	100.714	101
Cikarang Selatan	143.029	135.447	278.476	106
Cibarusah	46.682	45.486	92.168	103
Bojongmangu	13.444	13.919	27.363	97
Cikarang Timur	54.991	52.863	107.854	104
Kedungwaringin	32.456	31.204	63.660	104
Cikarang Utara	150.271	128.150	278.421	117
Karangbahagia	49.151	48.218	97.369	102
Cibitung	142.656	139.168	281.824	103
Cikarang Barat	145.336	132.901	278.237	109
Tambun Selatan	254.635	250.377	505.012	102
Tambun Utara	106.552	109.327	215.879	97
Babelan	147.905	149.740	297.645	99
Tarumajaya	82.707	75.730	158.437	109
Tambelang	19.212	19.249	38.461	100
Sukawangi	24.087	24.210	48.297	99
Sukatani	38.009	36.935	74.944	103
Sukakarya	23.631	23.186	46.817	102
Pebayuran	52.031	50.369	102.400	103
Cabangbungin	24.402	24.616	49.018	99
Muaragembong	19.614	19.204	38.818	102
Kabupaten Bekasi / <i>Bekasi Regency</i>	1.782.205	1.717.818	3.500.023	104
2016	1.717.783	1.653.908	3.371.691	104
2015	1.654.581	1.591.432	3.246.013	104
2014	1.592.588	1.530.110	3.122.698	104
2013	1.531.814	1.470.298	3.002.112	104

Sumber : BPS Kabupaten Bekasi *Angka Proyeksi Penduduk

Source : BPS – Statistics of Bekasi Regency

*Angka perbaikan per 1 Nov 2018

Tabel / Table 3.1.4. Banyaknya Rumah Tangga dan Rata-rata Jiwa Per Rumah Tangga / Number of Households and Average Persons Per Household, 2015

Kecamatan / District	Rumah Tangga / Household	Rata-rata Jiwa Per Rumah Tangga / Average Persons Per Household
(1)	(2)	(3)
Setu	36.132	3,83
Serang Baru	43.496	3,59
Cikarang Pusat	26.026	3,56
Cikarang Selatan	80.268	3,11
Cibarusah	22.453	3,89
Bojongmangu	8.177	3,24
Cikarang Timur	27.044	3,74
Kedungwaringin	14.966	4,07
Cikarang Utara	78.589	3,32
Karangbahagia	22.765	4,11
Cibitung	66.871	3,75
Cikarang Barat	76.348	3,33
Tambun Selatan	123.605	3,83
Tambun Utara	47.985	4,09
Babelan	65.498	4,14
Tarumajaya	35.483	4,12
Tambelang	8.571	4,28
Sukawangi	11.394	4,14
Sukatani	17.640	4,14
Sukakarya	11.201	4,00
Pebayuran	24.345	4,07
Cabangbungin	11.739	4,13
Muaragembong	8.858	4,26
Kabupaten Bekasi / Bekasi Regency	869.454	3,73

Sumber : BPS Kabupaten Bekasi *Angka Proyeksi
 Source : BPS – Statistics of Bekasi Regency

Tabel / Table 3.1.5. Banyaknya Penduduk menurut Kelompok Umur dan Jenis Kelamin / Population by Age Group and Sex, 2017

Kelompok Umur / Age Group	Laki-laki / Male	Perempuan / Female	Jumlah / Total
(1)	(2)	(3)	(4)
0 – 4	192.665	183.772	376.437
5 – 9	163.734	156.518	320.252
10 – 14	146.252	140.150	286.402
15 – 19	153.704	152.701	306.405
20 – 24	186.498	185.612	372.110
25 – 29	179.941	181.418	361.359
30 – 34	174.850	180.796	355.646
35 – 39	162.428	152.411	314.839
40 – 44	133.974	116.020	249.994
45 – 49	96.186	82.005	178.191
50 – 54	69.066	61.888	130.954
55 – 59	46.957	42.225	89.182
60 – 64	33.184	30.715	63.899
65 – 69	18.710	20.198	38.908
70 – 74	12.592	15.202	27.794
75 +	11.464	16.187	27.651
Kabupaten Bekasi / Bekasi Regency	1.782.205	1.717.818	3.500.023
2016	1.717.783	1.653.908	3.371.691
2015	1.654.581	1.591.432	3.246.013
2014	1.592.588	1.530.110	3.122.698
2013	1.531.814	1.470.298	3.002.112

Sumber : BPS Kabupaten Bekasi *Angka Proyeksi Penduduk

Source : BPS – Statistics of Bekasi Regency

2. Ketenagakerjaan / Labor Force

Tabel / Table 3.2.1. Banyaknya Angkatan Kerja dan Bukan Angkatan Kerja / *Number of Labour Force and Not Labour Force, 2014 – 2017*

Kegiatan Utama	2014	2015	2016	2017
(1)	(2)	(3)	(4)	(5)
Angkatan Kerja	1.389.958	1.494.680	N/A	1.572.155
- Bekerja	1.295.522	1.344.821	N/A	1.399.743
- Mencari Pekerjaan	94.436	149.859	N/A	172.412
Bukan Angkatan Kerja	806.994	871.267	N/A	994.220
- Sekolah	206.787	229.281	N/A	302.485
- Mengurus Rumahtangga	544.969	560.069	N/A	646.337
- Lainnya	55.238	81.917	N/A	45.398

Sumber : Survei Angkatan Kerja Nasional

Source : *National Labor Force Survey*

*) data 2016 tidak tersedia

Tabel / Table 3.2.2. Persentase Angkatan Kerja dan Bukan Angkatan Kerja / *Percent of Labour Force and Not Labour Force, 2014 – 2017*

Kegiatan Utama	2014	2015	2016	2017
(1)	(2)	(3)	(4)	(5)
Angkatan Kerja	100,00	100,00	N/A	100,00
- Bekerja	92,83	89,97	N/A	89,03
- Mencari Pekerjaan	7,17	10,03	N/A	10,97
Bukan Angkatan Kerja	100,00	100,00	N/A	100,00
- Sekolah	25,62	26,32	N/A	30,42
- Mengurus Rumahtangga	67,53	64,28	N/A	65,01
- Lainnya	6,84	9,40	N/A	4,57

Sumber : Survei Angkatan Kerja Nasional

Source : *National Labor Force Survey*

*) data 2016 tidak tersedia

Tabel / Table 3.2.3. Jumlah Penduduk Berumur 15 Tahun Keatas Menurut Jenis Kegiatan Selama Seminggu yang Lalu dan Jenis Kelamin / *Population Aged 15 Years and Over by Type of Activity During The Previous Week and Sex, 2017*

Kegiatan Utama / <i>Main Activity</i>	Laki-laki / <i>Male</i>	Perempuan / <i>Female</i>	Jumlah / <i>Total</i>
(1)	(2)	(3)	(4)
Angkatan Kerja / <i>Economically Active</i>	1.068.072	504.083	1.572.155
- Bekerja / <i>Working</i>	952.727	447.016	1.399.743
- Pengangguran Terbuka / <i>Unemployment</i>	115.345	57.067	172.412
Bukan Angkatan Kerja / <i>Economically Inactive</i>	238.091	756.129	994.220
- Sekolah / <i>Attending School</i>	171.365	131.120	302.485
- Mengurus Rumahtangga / <i>Housekeeping</i>	38.029	608.308	646.337
- Lainnya / <i>Others</i>	28.697	16.701	45.398
Jumlah / Total	1.306.163	1.260.212	2.566.375
Tingkat Partisipasi Angkatan Kerja / <i>Economically Active Participation Rate</i>	81,77	40,00	61,26
Tingkat Pengangguran / <i>Unemployment Rate</i>	10,8	11,32	10,97

Sumber : Survei Angkatan Kerja Nasional

Source : *National Labor Force Survey*

Tabel / Table 3.2.4. Jumlah Penduduk Berumur 15 Tahun Ke Atas Menurut Pendidikan Tertinggi yang Ditamatkan dan Jenis Kegiatan Selama Seminggu yang Lalu / Population Aged 15 Years and Over by Educational Attainment and Type of Activity During The Previous Week, 2017

Pendidikan yang Ditamatkan / <i>Educational Attainment</i>	Angkatan Kerja / <i>Economically Active</i>		Jumlah / <i>Total</i>
	Bekerja / <i>Working</i>	Pengangguran Terbuka / <i>Unemployment</i>	
(1)	(2)	(3)	(4)
Tidak/Belum Pernah Sekolah/Tidak/Belum Tamat SD <i>No Schooling/Didn't Complete/Not Yet Completed Primary School</i>	116.178	5.786	121.964
SD / <i>Primary School</i>	210.916	22.535	233.451
SLTP / <i>Junior High School</i>	206.335	32.412	238.747
SLTA / <i>Senior High School</i>	649.589	104.268	753.857
Diploma I/II/III / Akademi / Universitas <i>Diploma I/II/III/Academy/University</i>	216.725	7.411	224.136
Jumlah / Total	1.399.743	172.412	1.572.155

Sumber : Survei Angkatan Kerja Nasional
Source : National Labor Force Survey

Tabel / Table 3.2.5. Jumlah Penduduk Berumur 15 Tahun Keatas yang Bekerja Selama Seminggu yang Lalu Menurut Kelompok Umur dan Jenis Kelamin, *Population Aged 15 Years and Over Who Worked During the Previous Week by Age Group and Sex, 2017*

Kelompok Umur / <i>Age Group</i>	Laki-laki / <i>Male</i>	Perempuan / <i>Female</i>	Jumlah / <i>Total</i>
(1)	(2)	(3)	(4)
15–19	35.255	34.701	69.956
20–24	108.746	78.130	186.876
25–29	119.857	31.635	151.492
30–34	124.055	52.940	176.995
35–39	171.624	98.353	269.977
40–44	125.928	62.691	188.619
45–49	119.864	31.097	150.961
50–54	65.902	27.481	93.383
55–59	35.942	13.957	49.899
60–64	25.174	11.337	36.511
65+	20.380	4.694	25.074
Jumlah/ Total	952.727	447.016	1.399.743

Sumber : Survei Angkatan Kerja Nasional

Source : National Labor Force Survey

Tabel / Table 3.2.6. Banyaknya Angkatan Kerja yang Bekerja Menurut Lapangan Pekerjaan Utama / *Number of Registered Job Applicants by Field of Work, 2014 – 2017*

Lapangan Pekerjaan Utama / <i>Main Industry</i>	2014	2015	2016	2017
(1)	(2)	(3)	(4)	(5)
1. Pertanian	135.352	58.990	N/A	58.410
2. Industri Pengolahan	468.883	517.312	N/A	497.727
3. Perdagangan, Hotel, dan Restoran	295.039	334.957	N/A	334.815
4. Jasa-jasa	209.166	227.307	N/A	238.626
5. Lainnya	187.082	206.255	N/A	270.165
Total	1.295.522	1.344.821	N/A	1.399.743

Sumber : Survei Angkatan Kerja Nasional

Source : *National Labor Force Survey*

*) data 2016 tidak tersedia

Tabel / Table 3.27. Persentase Angkatan Kerja yang Bekerja Menurut Lapangan Pekerjaan Utama / *Percent of Registered Job Applicants by Field of Work, 2014 – 2017*

Lapangan Pekerjaan Utama / <i>Main Industry</i>	2014	2015	2016	2017
(1)	(2)	(3)	(4)	(5)
1. Pertanian	8,09	4,38	N/A	4,17
2. Industri Pengolahan	40,82	38,47	N/A	35,56
3. Perdagangan, Hotel, dan Restoran	22,25	24,91	N/A	23,92
4. Jasa-jasa	14,71	16,90	N/A	17,05
5. Lainnya	14,13	15,34	N/A	19,30
Total	100,00	100,00	N/A	100,00

Sumber : Survei Angkatan Kerja Nasional

Source : *National Labor Force Survey*

*) data 2016 tidak tersedia

Tabel / Table 3.2.8. Jumlah Penduduk Berumur 15 Tahun Ke Atas yang Bekerja Selama Seminggu yang Lalu Menurut Lapangan Pekerjaan Utama dan Jenis Kelamin / *Population Aged 15 Years and Over Who Worked During the Previous Week by Main Industry and Sex, 2017*

Lapangan Pekerjaan Utama / <i>Main Industry</i>	Laki-laki / <i>Male</i>	Perempuan / <i>Female</i>	Jumlah / <i>Total</i>
(1)	(2)	(3)	(4)
1. Pertanian	49.321	9.089	58.410
2. Industri Pengolahan	363.995	133.732	497.727
3. Perdagangan, Hotel, dan Restoran	173.822	160.993	334.815
4. Jasa-jasa	126.084	112.542	238.626
5. Lainnya	239.505	30.660	270.165
Total	952.727	447.016	1.399.743

Sumber : Survei Angkatan Kerja Nasional
Source : National Labor Force Survey

Tabel / Table 3.2.9. Jumlah Penduduk Berumur 15 Tahun Ke Atas yang Bekerja Selama Seminggu yang Lalu Menurut Status Pekerjaan Utama dan Jenis Kelamin / *Population Aged 15 Years and Over Who Worked During the Previous Week by Main Employment Status and Sex, 2017*

Status Pekerjaan Utama / <i>Main Employment Status</i>	Laki-laki / <i>Male</i>	Perempuan / <i>Female</i>	Jumlah / <i>Total</i>
(1)	(2)	(3)	(4)
Berusaha sendiri / <i>Own account worker</i>	151.115	91.617	242.732
Berusaha dibantu buruh tidak tetap/buruh tak dibayar / <i>Employer assisted by temporary worker/unpaid worker</i>	36.377	39.504	75.881
Berusaha dibantu buruh tetap/buruh dibayar <i>Employer assisted by permanent worker/paid worker</i>	20.822	5.569	26.391
Buruh/Karyawan/Pegawai <i>Regular employee</i>	690.716	274.754	965.470
Pekerja bebas di Pertanian / <i>Agriculture Free Time Worker</i>	11.667	4.139	15.806
Pekerja bebas di Non Pertanian / <i>Non Agriculture Free Time Worker</i>	30.048	3.816	33.864
Pekerja keluarga/tak dibayar <i>Family worker/unpaid worker</i>	11.982	27.617	39.599
Jumlah/Total	952.727	447.016	1.399.743

Sumber : Survei Angkatan Kerja Nasional
Source : National Labor Force Survey

Tabel / Table 3.2.10. Banyaknya Pencari Kerja yang Terdaftar menurut Pendidikan yang Ditamatkan / *Number of Registered Job Applicants by Educational Attainment, 2013 – 2017*

Pendidikan yang Ditamatkan / <i>Educational Attainment</i>	Pencari Kerja Terdaftar / <i>Registered Job Applicants</i>				
	2013	2014	2015	2016	2017
(1)	(2)	(3)	(4)	(5)	(6)
Tidak Lulus SD / <i>Not Completed Primary School</i>	-	-	-	-	-
SD / <i>Primary School</i>	457	406	410	335	153
SLTP / <i>Junior High School</i>	1.295	1.052	1.409	1.286	766
SLTA / <i>Senior High School</i>	23.742	29.138	27.106	15.871	14.422
Akademi / D III / <i>Academy</i>	1.833	443	703	537	400
Perguruan Tinggi / <i>University</i>	3.202	680	800	663	682
Jumlah / <i>Total</i>	30.529	31.719	30.428	18.692	16.423

Sumber : Dinas Tenaga Kerja Kabupaten Bekasi
Source : Bekasi Regency – The Labour Service

Tabel / Table 3.2.11. Banyaknya Penempatan Tenaga Kerja menurut Pendidikan yang Ditamatkan / *Number of Placement Workers by Educational Attainment, 2013 – 2017*

Pendidikan yang Ditamatkan / <i>Educational Attainment</i>	Penempatan Tenaga Kerja / <i>Placement of Workers</i>				
	2013	2014	2015	2016	2017
(1)	(2)	(3)	(4)	(5)	(6)
Tidak Lulus SD / <i>Not Completed Primary School</i>	-	-	-	-	-
SD / <i>Primary School</i>	184	139	55	53	54
SLTP / <i>Junior High School</i>	14	37	34	50	66
SLTA / <i>Senior High School</i>	12.085	15.315	11.042	4.311	9.328
Akademi / D III / <i>Academy</i>	807	288	135	86	83
Perguruan Tinggi / <i>University</i>	1.192	409	167	76	71
Jumlah / <i>Total</i>	14.282	16.188	11.433	4.578	9.602

Sumber : Dinas Tenaga Kerja Kabupaten Bekasi
Source : Bekasi Regency – The Labour Service

Tabel / Table 3.2.12. Rekapitulasi Perekrutan Calon Tenaga Kerja Indonesia ke Luar Negeri (CTKI) di Kabupaten Bekasi Menurut Negara Tujuan/
Recapitulation of Recruitment of Prospective Indonesian Overseas Workers (CTKI) in Bekasi Regency by Destination Country, 2013 – 2017

Negara Tujuan	2013	2014	2015	2016	2017
(1)	(2)	(3)	(4)	(5)	(6)
Yordania	-	-	-	-	-
Oman	39	132	28	-	-
Arab Saudi	-	-	-	-	-
UEA	120	1	-	-	-
Kuwait	-	-	-	-	-
Abu Dhabi	-	-	-	-	-
Qatar	32	-	-	-	-
Bahrain	20	23	3	-	-
Syria	-	-	-	-	-
Taiwan	30	31	45	69	66
Hongkong	9	3	5	9	10
Singapura	11	9	15	13	28
Malaysia	-	-	-	-	67
Brunei	-	-	-	-	3
Korea Selatan	-	-	-	-	4
Jepang	-	-	-	-	1
Zambia	-	-	-	-	3
Kabupaten Bekasi / Bekasi Regency	261	206	123	91	182

Sumber : Dinas Tenaga Kerja Kabupaten Bekasi
Source : Bekasi Regency – The Labour Service

Tabel / Table 3.2.13. Rekapitulasi Perekrutan Calon Tenaga Kerja Indonesia ke Luar Negeri (CTKI) di Kabupaten Bekasi Menurut Jabatan, 2013 – 2017

Jabatan	2013	2014	2015	2016	2017
(1)	(2)	(3)	(4)	(5)	(6)
Driver	-	-	-	-	-
Housekeeper	3	4	-	5	4
Care Taker	29	26	24	66	67
Fisherman	-	-	-	-	-
House Maid	229	170	46	28	62
Women Worker	-	2	-	1	-
Domestic Helper	-	-	11	9	4
Domestic Worker	-	-	15	28	26
Operator	-	-	1	4	18
Cleaners	-	-	6	-	1
Kabupaten Bekasi / Bekasi Regency	261	206	123	141	182

Sumber : Dinas Tenaga Kerja Kabupaten Bekasi
Source : Bekasi Regency – The Labour Service

Tabel / Table 3.2.14. Rekapitulasi Perekrutan Calon Tenaga Kerja Indonesia ke Luar Negeri (CTKI) di Kabupaten Bekasi Menurut Pendidikan Tertinggi yang Ditamatkan, 2013 – 2017

Pendidikan	2013	2014	2015	2016	2017
(1)	(2)	(3)	(4)	(5)	(6)
SD	163	140	55	53	54
SLTP	47	37	34	49	66
SLTA	24	29	34	41	59
D3/S1	-	-	-	1	3
S2	-	-	-	-	-
Kabupaten Bekasi / Bekasi Regency	234	206	123	144	182

Sumber : Dinas Tenaga Kerja Kabupaten Bekasi
Source : Bekasi Regency – The Labour Service

Tabel / Table 3.2.15. Rekapitulasi Nilai Upah Minimum Kabupaten (UMK) Bekasi/ *Recapitulation of Minimum Wages of Bekasi Regency (UMK)* (Dalam Rupiah), 2007 – 2017

Tahun	UMK Umum	Sektor I	Kelompok I (Sektor IV)	Kelompok II (Sektor III)	Kelompok III (Sektor II)
(1)	(2)	(3)	(4)	(5)	(6)
2007	900.000	-	920.000	919.500	-
2008	980.000	-	1.020.000	1.015.000	-
2009	1.084.140	-	1.186.400	1.130.000	-
2010	1.168.974	-	1.285.871	1.250.802	-
2011	1.286.421	-	1.414.163	1.370.470	-
2012	1.491.866	-	1.849.914	1.715.646	-
2013	2.002.000	-	2.402.400	2.302.300	2.042.040
2014	2.447.495	-	2.814.562	2.692.190	2.496.394
2015	2.925.000	2.470.000	3.268.000	3.125.000	2.927.000
2016	3.261.375	2.754.050	3.643.820	3.484.375	3.263.605
2017	3.530.438	n/a	n/a	n/a	n/a

Sumber : Dinas Tenaga Kerja Kabupaten Bekasi
 Source : Bekasi Regency – The Labour Service

Tabel / Table 3.2.16. Pengelompokan Upah Minimum Sektor Kabupaten (UMSK) Bekasi Menurut Kelompok Jenis Usaha / Sektor, 2017

Jenis Usaha (1)	Definisi UMSK Merujuk Kepada KBLI Tahun 2005 (2)
Sektor I	
Rumah Sakit/Klinik	
Kelompok I (Sektor IV)	
1. Pertambangan dan Jasa Pertambangan Minyak dan Gas Bumi	1. Pertambangan Minyak dan Gas Bumi, serta Pengusahaan Tenaga Panas Bumi 2. Jasa Pertambangan Minyak dan Gas Bumi
2. Industri Minuman Khusus	1. Industri Minuman Keras 2. Industri Malt dan Minuman yang Mengandung Malt
3. Industri Kertas, Barang Dari Kertas dan Sejenisnya	1. Industri Bubur Kertas, Kertas dan Karton/Paper Board
4. Industri Kimia dan Barang-barang Dari Bahan Kimia	1. Industri Kimia Dasar kecuali Pupuk 2. Industri Cat, Pernis, dan Lak 3. Industri Farmasi (Skala Besar) 4. Industri Sabun dan Bahan Pembersih Keperluan Rumah Tangga, Kosmetik dan Sejenisnya (Perusahaan Multinasional)
5. Industri Karet dan Barang Dari Karet	1. Industri Ban dan Vulkanisir Ban 2. Industri Karet 3. Industri Barang-barang Lain dari Karet 4. Industri Barang dari Plastik (untuk komponen otomotif)
6. Industri Barang-barang dari Asbes	1. Industri Barang-barang dari Asbes
7. Industri Logam Dasar	1. Industri Logam Dasar Besi dan Baja 2. Industri Logam Dasar Bukan Besi 3. Industri Pengecoran Besi dan Baja 4. Industri Pengecoran Bukan Besi dan Baja
8. Industri Barang Dari Logam Kecuali Mesin dan Peralatannya	1. Industri Barang-barang Logam Siap Pasang untuk Bangunan

Tabel / Table 3.2.16. Lanjutan / Continued

Jenis Usaha (1)	Definisi UMSK Merujuk Kepada KBLI Tahun 2005 (2)
Kelompok I (Sektor IV)	
9. Industri Mesin dan Perlengkapannya	1. Industri Transmisi Mekanik Selain Kendaraan Bermotor (Bearing) 2. Industri Mesin-mesin Umum Lainnya 3. Industri Mesin/Peralatan untuk Pengolahan/ Pengerjaan Logam, Kayu dan Material Lainnya 4. Industri Untuk Mesin-mesin Pertambangan, Penggalian, Konstruksi 5. Industri Mesin-mesin Khusus Lainnya 6. Industri Peralatan Rumah Tangga yang Tidak Diklasifikasikan Ditempat Lain (AC, Kulkas, Mesin Cuci, dll)
10. Industri Mesin dan Peralatan Kantor, Akuntansi dan Pengolahan Data	1. Industri Mesin dan Peralatan Kantor, Akuntansi dan Pengolahan Data (seperti Komputer, Printer, dll), Perusahaan Multinasional
11. Industri Radio, TV, dan Peralatan Komunikasi serta Perlengkapannya	1. Industri Alat Transmisi dan Komunikasi 2. Industri Radio, Televisi, Alat-alat Rekaman Suaradan Gambar dan Sejenisnya
12. Industri Kendaraan Bermotor	1. Industri Kendaraan Bermotor Roda Empat atau Lebih 2. Industri Karoseri Kendaraan Bermotor Roda Empat atau Lebih 3. Industri Komponen Kendaraan Bermotor Roda Empat atau Lebih
13. Industri Alat Angkutan selain Kendaraan Bermotor Roda Empat atau Lebih	1. Industri Kendaraan Bermotor Roda Dua dan Tiga serta Komponennya
14. Industri Pengolahan Lainnya	1. Industri Alat-alat Musik (Kecuali Tradisional)
15. Industri Alat Permainan dan Mainan Skala Besar dan Ekspor	1. Industri Alat Permainan dan Mainan Skala Besar dan Ekspor
16. Listrik, Gas, Uap dan Air Panas	1. Ketenagalistrikan 2. Gas
17. Konstruksi	1. Konstruksi Gedung 2. Konstruksi Bangunan Sipil

Tabel / Table 3.2.16. Lanjutan / Continued

Jenis Usaha (1)	Definisi UMSK Merujuk Kepada KBLI Tahun 2005 (2)
Kelompok II (Sektor III)	
1. Industri Makanan dan Minuman	1. Industri Pengolahan dan Pengawetan Daging (Non Usaha Mikro dan Kecil) 2. Industri Roti dan Sejenisnya (Non Usaha Mikro dan Kecil) 3. Industri Makanan dari Coklat dan Kembang Gula (Non Usaha Mikro dan Kecil) 4. Industri Makaroni, Mie, Spageti, Bihun, Soun, dan Sejenisnya (Non Usaha Mikro dan Kecil) 5. Industri Minuman dalam Kemasan (Skala Besar)
2. Industri Tekstil Lainnya, Khusus Usaha Pembuatan Ritsleting	1. Industri yang Menghasilkan Kain Pita (Fabric Narrow), Khusus Usaha Pembuatan Ritsleting
3. Industri Penerbitan, Percetakan dan Reproduksi Media Rekaman	1. Industri Percetakan (Skala Besar)
4. Industri Kimia dan Barang-barang dari Bahan Kimia	1. Industri Jamu (Skala Besar)
5. Industri Karet, Barang Dari Karet dan Barang Dari Plastik	1. Industri Barang Dari Plastik
6. Industri Barang Galian Bukan Logam	1. Industri Kaca 2. Industri Bahan Bangunan Dari Tanah Liat/Keramik selain Batu Bata dan Genteng
7. Industri Barang Dari Logam Kecuali Mesin dan Peralatan Lainnya	1. Industri Tangki, Penampung Zat Cair dan Kontainer dari Logam 2. Industri Penempaan, Pengepresan dan Penggulungan Logam 3. Jasa Industri Untuk Berbagai Pekerjaan Khusus Terhadap Logam dan Barang-barang Dari Logam 4. Industri Alat-alat Pertanian, Pertukangan, Pemotong dan Peralatan Lainnya Dari Logam 5. Industri Barang Logam yang Tidak Diklasifikasikan Di Tempat Lain
8. Industri Mesin dan Perlengkapannya	1. Industri Pompa dan Kompresor
9. Industri Mesin Listrik Lainnya dan Perlengkapannya	1. Industri Motor Listrik, Generator, dan Transformator 2. Industri Peralatan Pengontrol dan Pendistribusian Listrik 3. Industri Kabel Listrik dan Telepon 4. Industri Akumulator Listrik dan Batu Baterai 5. Industri Bola Lampu Pijar dan Lampu Penerangan 6. Industri Peralatan Listrik yang Tidak Diklasifikasikan Di Tempat Lain

Tabel / Table 3.2.16. Lanjutan / Continued

Jenis Usaha (1)	Definisi UMSK Merujuk Kepada KBLI Tahun 2005 (2)
Kelompok II (Sektor III)	
10. Industri Radio, Televisi dan Peralatan Komunikasi serta Perlengkapannya	1. Industri Tabung dan Katup Elektronik serta Komponen Elektronik Lainnya
11. Industri Peralatan Kedokteran, Navigasi, Alat Ukur, Optik, Jam, dan Lonceng	1. Industri Instrumen Optik dan Peralatan Fotografi
12. Daur Ulang	1. Daur Ulang Barang-barang Logam
Kelompok III (Sektor II)	
1. Industri Minuman Khusus	1. Industri Susu dan Makanan dari Susu
2. Industri Tekstil	1. Industri Persiapan dan Pemintalan, Pertenunan Tekstil 2. Industri Penyelesaian Akhir (<i>Finishing</i>) Tekstil
3. Industri Pakaian Jadi	1. Industri Pakaian Jadi dan Perlengkapannya, kecuali Pakaian Jadi Berbulu
4. Industri Kulit	1. Industri Kulit dan Kulit Buatan
5. Perdagangan Eceran Berbagai Macam Barang yang Didominasi Makanan, Minuman dan Tembakau (Skala Besar)	1. Perdagangan Eceran Berbagai Macam Barang yang Didominasi Makanan, Minuman dan Tembakau (Skala Besar)
6. Pergudangan (PMA)	1. Pergudangan (PMA)

Sumber : Dinas Tenaga Kerja Kabupaten Bekasi

Source : Bekasi Regency – The Labour Service

BAB IV / Chapter IV

SOSIAL / Social Affairs

1. Pendidikan / Education

Pendidikan merupakan salah satu kebutuhan dasar yang harus dipenuhi untuk mencapai masyarakat yang sejahtera. Dengan pendidikan yang dimiliki, masyarakat akan mampu menerima pesan-pesan serta informasi yang bermanfaat. Dalam rangka pemenuhan pendidikan tersebut diperlukan sarana dan prasarana yang memadai.

Pendidikan pada tahap awal ada yang dimulai dari Taman Kanak-kanak (TK). Diharapkan dengan mengikuti tahapan ini anak-anak akan lebih siap menerima pelajaran di tingkat Sekolah Dasar (SD). Sekolah Dasar di Kabupaten Bekasi terdiri atas 702 sekolah dasar negeri dan 242 sekolah dasar swasta. Seluruhnya berjumlah 944 sekolah dengan menampung 308.306 murid (Tabel 4.1.1.).

To reach the population education should be fulfilled as one of the basic needs of people because some useful information and messages can be received by the educate people. In term of the need of the education. The proper facilities should be made.

The first step of education is the kindergarten. The children will be able to receive some information in the Elementary School. The Elementary School in Bekasi Regency is divided into 702 State Inpres and 242 Private school. All of them are about 944 schools which covers 308,306 pupils (Table 4.1.1.).

Sekolah Menengah Pertama sebanyak 319 buah, terdiri dari 89 SLTP Negeri dan 230 SLTP Swasta, dengan menampung 116.441 murid (Tabel 4.1.4, dan Tabel 4.1.6.).

Keberadaan SD, SMP dan SMU Negeri telah menyebar di setiap kecamatan. SMU di Kabupaten Bekasi berjumlah 111 sekolah dengan menampung 49.231 murid (Tabel 4.1.7. dan Tabel 4.1.9.).

Kelangsungan kegiatan pendidikan selain dikelola oleh Depdiknas terdapat juga sekolah agama yang dikelola oleh Depag. Keberadaan sekolah ini telah melengkapi sarana pendidikan umum. Madrasah Ibtidaiyah (MI) merupakan sekolah setara SD. MI paling banyak di Kecamatan Babelan, yaitu sejumlah sejumlah 34 sekolah. MI negeri dan swasta seluruhnya berjumlah 209 MI dengan menampung 41.888 murid dan dididik oleh 2.212 guru (Tabel 4.1.16.).

MTs berjumlah 133 sekolah dengan menampung murid

The total of the Junior High School is is 319 schools which divided into 89 as state school and 230 private schools with 116.441 pupils (Table 4.1.4, dan Table 4.1.6.).

The Elementary, Junior, and High School have already spread in each District. The General High School covers 49.231 pupils on 111 schools (Table 4.1.7. and Table 4.1.9.).

Not only The National Education Department but also the Religion Department which manages the continuity of educational activity. The Madrasah Ibtidaiyah is as same level to the Elementary School. The most number of Madrasah Ibtidaiyah is in Babelan District, t there is 34 schools. They are 209 schools which cover 41,888 pupils tough by 2,212 teachers (Table 4.1.16.).

Meanwhile as a level as Junior High School. Madrasah

30.793 orang dan tenaga pengajar 2.613 orang (Tabel 4.1.19.).

Tsanawiyah covers 30,793 pupils and 2,613 teachers in 133 schools (Table 4.1.19.).

Tahun 2017 murid MA berjumlah 6.699 murid yang ditampung di 43 madrasah dengan tenaga pengajar sebanyak 691 orang (Tabel 4.1.22.).

While as a level as High School, Madrasah Aliyah covers 6,699 pupils and 691 teachers at 43 schools in 2017 (Table 4.1.22.).

2. Kesehatan dan KB / Health and Family Planning

Keluarga Berencana (KB) merupakan program pemerintah dalam mengatasi ledakan jumlah penduduk. Jenis KB yang paling banyak dipakai adalah jenis pil, disusul dengan suntik dan implan. Sedangkan yang paling sedikit dipakai adalah jenis MOP (Tabel 4.2.4.).

Family Planning (KB) is a government program to address the population explosion. Types of family planning is the most widely used type of pills, followed by injection and implant. While the least used is the MOP type (Table 4.2.4.).

3. Agama / Religion

Sarana ibadah di Kabupaten Bekasi berupa masjid 1.178, mushola/langgar 1.478, gereja 30, pure 3, dan vihara 12 (Tabel 4.3.1.). Tempat ibadah ini merupakan sarana bagi umatnya untuk melaksanakan ibadah serta meningkatkan keimanannya.

The religion facilities in The Bekasi Regency as mosque (about 1,178 units), musholla/langgar/small mosque (about 1.478 units), church (about 30 units), pure/hindu's temple (about 3 units), and vihara/buddhist temple (about 12 units) (Table 4.3.1.). These religion facilities are places to do praying to God and to increase

Pada tahun 2017 ini, pernikahan yang tercatat di Kantor Kementerian Agama Kabupaten Bekasi sebanyak sebanyak 18.988, menurun dibandingkan tahun lalu (Tabel 4.3.3.).

Jemaah haji yang berangkat pada tahun 2017 meningkat dibanding tahun lalu yaitu berjumlah 2.150 jamaah (Tabel 4.3.5.).

4. Sosial Lainnya / Other Social Affairs

Jumlah tahanan di Lembaga Pemasyarakatan Bekasi yang paling banyak jumlahnya adalah tahanan dengan kasus kejahatan narkoba, disusul dengan kasus pencurian dan kasus penipuan.

Kejadian bencana alam merupakan masalah sosial yang harus diantisipasi sejak dini, apalagi bencana yang dari tahun ke tahun selalu datang menjelang pergantian musim.

people's faith.

In 2016, the marriage was recorded in the Office of the Ministry of Religious Affairs Bekasi much as 18,988 an decrease compared to last year (Table 4.3.3.).

Pilgrims who departed in 2017 increse from last year, which amounted to 2,150 pilgrims (Table 4.3.5.).

The most numerous detainees are prisoners with drug crimes, theft cases, and fraud case.

Occurrence of natural disasters is a social problem that must be anticipated early, especially disaster from year to year always comes before the turn of the season.

1. Pendidikan / Education

Tabel / Table 4.1.1. Banyaknya Sekolah, Guru dan Murid Taman Kanak-kanak menurut Kecamatan / *Number of Schools, Teachers and Pupils of Kindegarten by District, 2017*

Kecamatan / <i>District</i>	Sekolah / <i>Schools</i>	Guru / <i>Teachers</i>	Murid / <i>Pupils</i>
(1)	(2)	(3)	(4)
Setu	32	147	1.400
Serang Baru	25	127	1.325
Cikarang Pusat	19	82	897
Cikarang Selatan	43	241	2.546
Cibarusah	18	71	847
Bojongmangu	-	-	-
Cikarang Timur	13	72	811
Kedungwaringin	7	20	222
Cikarang Utara	54	327	2.790
Karangbahagia	14	92	906
Cibitung	59	252	2.526
Cikarang Barat	25	130	1.048
Tambun Selatan	115	529	5.315
Tambun Utara	46	189	1.569
Babelan	70	344	2.985
Tarumajaya	37	147	1.435
Tambelang	3	25	126
Sukawangi	2	9	41
Sukatani	15	64	544
Sukakarya	3	11	131
Pebayuran	6	25	217
Cabangbungin	7	30	256
Muaragembong	2	10	36
Kabupaten Bekasi / <i>Bekasi Regency</i>	613	2909	27.779
2016	n/a	n/a	n/a
2015	644	2.399	22.455
2014	680	3.162	28.074
2013	708	3.048	25.791

Sumber : Dinas Pendidikan Kabupaten Bekasi
Source : Bekasi Regency – Education Service

Tabel / Table 4.1.2. Banyaknya Sekolah, Guru dan Murid Taman Kanak-kanak Negeri menurut Kecamatan / *Number of Schools, Teachers and Pupils of State Kindergarten by District, 2017*

Kecamatan / <i>District</i>	Sekolah / <i>Schools</i>	Guru / <i>Teachers</i>	Murid / <i>Pupils</i>
(1)	(2)	(3)	(4)
Setu	-	-	-
Serang Baru	-	-	-
Cikarang Pusat	-	-	-
Cikarang Selatan	1	7	57
Cibarusah	-	-	-
Bojongmangu	-	-	-
Cikarang Timur	-	-	-
Kedungwaringin	-	-	-
Cikarang Utara	1	28	137
Karangbahagia	-	-	-
Cibitung	-	-	-
Cikarang Barat	-	-	-
Tambun Selatan	-	-	-
Tambun Utara	-	-	-
Babelan	-	-	-
Tarumajaya	-	-	-
Tambelang	-	-	-
Sukawangi	-	-	-
Sukatani	-	-	-
Sukakarya	-	-	-
Pebayuran	-	-	-
Cabangbungin	-	-	-
Muaragembong	-	-	-
Kabupaten Bekasi / <i>Bekasi Regency</i>	2	35	194
2016	n/a	n/a	n/a
2015	5	28	276
2014	2	19	160
2013	2	19	171

Sumber : Dinas Pendidikan Kabupaten Bekasi
 Source : *Bekasi Regency – Education Service*

Tabel / Table 4.1.3. Banyaknya Sekolah, Guru dan Murid Taman Kanak-kanak Swasta menurut Kecamatan / *Number of Schools, Teachers and Pupils of Private Kindegarten by District, 2017*

Kecamatan / <i>District</i>	Sekolah / <i>Schools</i>	Guru / <i>Teachers</i>	Murid / <i>Pupils</i>
(1)	(2)	(3)	(4)
Setu	32	147	1.400
Serang Baru	25	127	1.325
Cikarang Pusat	19	82	897
Cikarang Selatan	42	234	2.489
Cibarusah	18	71	847
Bojongmangu	-	-	-
Cikarang Timur	13	72	811
Kedungwaringin	7	20	222
Cikarang Utara	53	299	2.653
Karangbahagia	14	92	906
Cibitung	59	252	2.526
Cikarang Barat	25	130	1.048
Tambun Selatan	115	529	5.315
Tambun Utara	46	189	1.569
Babelan	70	344	2.985
Tarumajaya	37	147	1.435
Tambelang	3	25	126
Sukawangi	2	9	41
Sukatani	15	64	544
Sukakarya	3	11	131
Pebayuran	6	25	217
Cabangbungin	7	30	256
Muaragembong	2	10	36
Kabupaten Bekasi / <i>Bekasi Regency</i>	613	2.909	27.779
2016	n/a	n/a	n/a
2015	639	2.371	22.179
2014	678	3.143	27.914
2013	706	3.029	25.620

Sumber : Dinas Pendidikan Kabupaten Bekasi
 Source : *Bekasi Regency – Education Service*

Tabel / Table 4.1.4. Banyaknya Sekolah, Guru dan Murid Sekolah Dasar (SD) menurut Kecamatan / Number of Schools, Teachers and Pupils of Primary School by District, 2017

Kecamatan / District	Sekolah / Schools	Guru / Teachers	Murid / Pupils
(1)	(2)	(3)	(4)
Setu	50	506	14.292
Serang Baru	45	551	15.781
Cikarang Pusat	28	316	6.857
Cikarang Selatan	45	673	18.812
Cibarusah	37	438	11.347
Bojongmangu	15	119	2.165
Cikarang Timur	33	302	8.940
Kedungwaringin	28	268	7.257
Cikarang Utara	86	1.303	33.230
Karangbahagia	34	402	9.200
Cibitung	49	795	21.324
Cikarang Barat	64	918	22.601
Tambun Selatan	95	1.926	45.062
Tambun Utara	39	636	16.572
Babelan	56	964	21.891
Tarumajaya	38	512	11.185
Tambelang	18	191	4.047
Sukawangi	19	207	4.550
Sukatani	36	406	8.545
Sukakarya	23	254	4.524
Pebayuran	54	460	10.495
Cabangbungin	29	236	5.537
Muaragembong	23	208	4.092
Kabupaten Bekasi / Bekasi Regency	944	12.591	308.306
2016	704	247	951
2015	1.132	13.724	306.248
2014	891	13.380	303.295
2013	848	12.295	297.062

Sumber : Dinas Pendidikan Kabupaten Bekasi
 Source : Bekasi Regency – Education Service

Tabel / Table 4.1.5. banyaknya Sekolah, Guru dan Murid Sekolah Dasar (SD) Negeri menurut Kecamatan /
Number of Schools, Teachers and Pupils of State Primary School's by District, 2017

Kecamatan / District	Sekolah / Schools	Guru / Teachers	Murid / Pupils
(1)	(2)	(3)	(4)
Setu	33	316	10.189
Serang Baru	23	249	8.973
Cikarang Pusat	19	181	4.518
Cikarang Selatan	24	333	12.356
Cibarusah	27	281	8.454
Bojongmangu	15	119	2.165
Cikarang Timur	30	269	8.149
Kedungwaringin	26	257	6.986
Cikarang Utara	57	835	24.546
Karangbahagia	28	374	8.597
Cibitung	38	654	18.590
Cikarang Barat	44	620	16.935
Tambun Selatan	64	1.242	32.813
Tambun Utara	28	449	12.487
Babelan	44	739	17.038
Tarumajaya	26	398	9.531
Tambelang	16	177	3.841
Sukawangi	17	200	4.440
Sukatani	25	303	6.987
Sukakarya	21	244	4.369
Pebayuran	50	402	9.311
Cabangbungin	26	212	5.064
Muaragembong	21	194	3.929
Kabupaten Bekasi / Bekasi Regency	702	9.048	240.268
2016	n/a	n/a	n/a
2015	705	10.018	247.224
2014	702	10.067	250.268
2013	702	9.903	254.096

Sumber : Dinas Pendidikan Kabupaten Bekasi
 Source : Bekasi Regency – Education Service

Tabel / Table 4.1.6. Banyaknya Sekolah, Guru dan Murid Sekolah Dasar (SD) Swasta menurut Kecamatan /
Number of Schools, Teachers and Pupils of
Private Primary School's by District, 2017

Kecamatan / District	Sekolah / Schools	Guru / Teachers	Murid / Pupils
(1)	(2)	(3)	(4)
Setu	17	190	4.103
Serang Baru	22	302	6.808
Cikarang Pusat	9	135	2.339
Cikarang Selatan	21	340	6.456
Cibarusah	10	157	2.893
Bojongmangu	-	-	-
Cikarang Timur	3	33	791
Kedungwaringin	2	11	271
Cikarang Utara	29	468	8.684
Karangbahagia	6	28	603
Cibitung	11	141	2.734
Cikarang Barat	20	298	5.666
Tambun Selatan	31	684	12.249
Tambun Utara	11	187	4.085
Babelan	12	225	4.853
Tarumajaya	12	114	1.654
Tambelang	2	14	206
Sukawangi	2	7	110
Sukatani	11	103	1.558
Sukakarya	2	10	155
Pebayuran	4	58	1.184
Cabangbungin	3	24	473
Muaragembong	2	14	163
Kabupaten Bekasi / Bekasi Regency	242	3543	68.038
2016	n/a	n/a	n/a
2015	427	3.706	59.024
2014	190	3.313	53.009
2013	146	2.392	42.966

Sumber : Dinas Pendidikan Kabupaten Bekasi

Source : Bekasi Regency – Education Service

Tabel / Table 4.1.7. Banyaknya Sekolah, Guru dan Murid SLTP menurut Kecamatan / Number of Schools, Teachers and Pupils of Junior High School by District, 2017

Kecamatan / District	Sekolah / Schools	Guru / Teachers	Murid / Pupils
(1)	(2)	(3)	(4)
Setu	23	234	5.193
Serang Baru	16	139	3.597
Cikarang Pusat	8	111	2.132
Cikarang Selatan	17	264	6.400
Cibarusah	15	216	5.317
Bojongmangu	2	32	660
Cikarang Timur	9	182	4.386
Kedungwaringin	7	91	2.749
Cikarang Utara	29	441	9.636
Karangbahagia	6	74	2.116
Cibitung	13	234	6.953
Cikarang Barat	18	301	7.442
Tambun Selatan	54	1047	23.704
Tambun Utara	12	213	6.430
Babelan	23	410	9.893
Tarumajaya	13	170	4.013
Tabelang	5	65	1.689
Sukawangi	7	95	2.154
Sukatani	8	126	3.281
Sukakarya	10	114	1.498
Pebayuran	6	155	3.690
Cabangbungin	12	136	2.012
Muaragembong	6	73	1.496
Kabupaten Bekasi / Bekasi Regency	319	4923	116.441
2016	n/a	n/a	n/a
2015	443	5.193	112.812
2014	287	6.110	111.916
2013	285	4.856	102.131

Sumber : Dinas Pendidikan Kabupaten Bekasi

Source : Bekasi Regency – Education Service

Tabel / Table 4.1.8. Banyaknya Sekolah, Guru dan Murid SLTP Negeri menurut Kecamatan / Number of Schools, Teachers and Pupils of State Junior High School's by District, 2017

Kecamatan / District	Sekolah / Schools	Guru / Teachers	Murid / Pupils
(1)	(2)	(3)	(4)
Setu	6	126	3.710
Serang Baru	2	49	1.644
Cikarang Pusat	3	47	1.169
Cikarang Selatan	4	135	4.377
Cibarusah	5	139	3.643
Bojongmangu	2	32	660
Cikarang Timur	5	126	3.558
Kedungwaringin	2	47	1.709
Cikarang Utara	6	240	6.766
Karangbahagia	2	54	1.674
Cibitung	5	170	6.084
Cikarang Barat	4	177	4.950
Tambun Selatan	13	552	15.522
Tambun Utara	6	167	5.776
Babelan	4	191	5.728
Tarumajaya	3	88	2.684
Tambelang	3	58	1.515
Sukawangi	2	48	1.538
Sukatani	2	69	2.048
Sukakarya	1	23	557
Pebayuran	3	89	2.562
Cabangbungin	3	45	1.138
Muaragembong	3	43	1.156
Kabupaten Bekasi / Bekasi Regency	89	2.715	80.168
2016	n/a	n/a	n/a
2015	93	2.874	78.829
2014	87	3.224	78.452
2013	99	2.810	72.876

Sumber : Dinas Pendidikan Kabupaten Bekasi

Source : Bekasi Regency – Education Service

Tabel / Table 4.1.9. Banyaknya Sekolah, Guru dan Murid SLTP Swasta menurut Kecamatan / Number of Schools, Teachers and Pupils of Private Junior High School's by District, 2017

Kecamatan / District	Sekolah / Schools	Guru / Teachers	Murid / Pupils
(1)	(2)	(3)	(4)
Setu	17	108	1.483
Serang Baru	14	90	1.953
Cikarang Pusat	5	64	963
Cikarang Selatan	13	129	2.023
Cibarusah	10	77	1.674
Bojongmangu	-	-	-
Cikarang Timur	4	56	828
Kedungwaringin	5	44	1.040
Cikarang Utara	23	201	2.870
Karangbahagia	4	20	442
Cibitung	8	64	869
Cikarang Barat	14	124	2.492
Tambun Selatan	41	495	8.182
Tambun Utara	6	46	654
Babelan	19	219	4.165
Tarumajaya	10	82	1.329
Tambelang	2	7	174
Sukawangi	5	47	616
Sukatani	6	57	1.233
Sukakarya	9	91	941
Pebayuran	3	66	1.128
Cabangbungin	9	91	874
Muaragembong	3	30	340
Kabupaten Bekasi / Bekasi Regency	230	2.208	36.273
2016	n/a	n/a	n/a
2015	350	2.319	33.983
2014	194	2.861	33.298
2013	186	2.048	29.255

Sumber : Dinas Pendidikan Kabupaten Bekasi

Source : Bekasi Regency – Education Service

Tabel / Table 4.1.10. Banyaknya Sekolah, Guru dan Murid SMU menurut Kecamatan / Number of Schools, Teachers and Pupils of Senior High School by District, 2017

Kecamatan / District	Sekolah / Schools	Guru / Teachers	Murid / Pupils
(1)	(2)	(3)	(4)
Setu	2	47	1.016
Serang Baru	5	60	1.404
Cikarang Pusat	3	81	1.941
Cikarang Selatan	8	157	2.454
Cibarusah	6	85	1.985
Bojongmangu	2	22	634
Cikarang Timur	2	38	912
Kedungwaringin	2	40	1.026
Cikarang Utara	9	213	4.142
Karangbahagia	2	41	1.258
Cibitung	3	67	1.590
Cikarang Barat	7	76	1.687
Tambun Selatan	24	562	11.520
Tambun Utara	5	129	2.652
Babelan	9	173	4.085
Tarumajaya	2	69	1.291
Tambelang	2	52	1.025
Sukawangi	4	66	890
Sukatani	4	110	2.467
Sukakarya	1	27	1.001
Pebayuran	4	74	1.962
Cabangbungin	2	44	1.234
Muaragembong	3	50	1.055
Kabupaten Bekasi / Bekasi Regency	111	2.283	49.231
2016	n/a	n/a	n/a
2015	154	2.201	42.163
2014	96	2.472	34.647
2013	96	2.716	34.633

Sumber : Dinas Pendidikan Kabupaten Bekasi
 Source : Bekasi Regency – Education Service

Tabel / Table 4.1.11. Banyaknya Sekolah, Guru dan Murid SMU Negeri menurut Kecamatan / *Number of Schools, Teachers and Pupils of State Senior High School's by District, 2017*

Kecamatan / <i>District</i>	Sekolah / <i>Schools</i>	Guru / <i>Teachers</i>	Murid / <i>Pupils</i>
(1)	(2)	(3)	(4)
Setu	1	45	957
Serang Baru	1	26	852
Cikarang Pusat	2	69	1.803
Cikarang Selatan	2	75	1.642
Cibarusah	1	47	1.162
Bojongmangu	1	20	520
Cikarang Timur	1	31	837
Kedungwaringin	1	39	912
Cikarang Utara	3	167	3.606
Karangbahagia	1	36	1.185
Cibitung	2	67	1.574
Cikarang Barat	2	42	1.217
Tambun Selatan	7	334	7.947
Tambun Utara	2	99	2.010
Babelan	3	117	2.861
Tarumajaya	1	41	958
Tambelang	1	44	919
Sukawangi	1	29	671
Sukatani	2	101	2.343
Sukakarya	1	27	1.001
Pebayuran	1	44	1.306
Cabangbungin	1	41	1.181
Muaragembong	1	39	918
Kabupaten Bekasi / <i>Bekasi Regency</i>	39	1.580	38.382
2016	n/a	n/a	n/a
2015	40	1.472	32.479
2014	35	1.391	26.442
2013	35	1.544	26.410

Sumber : Dinas Pendidikan Kabupaten Bekasi

Source : *Bekasi Regency – Education Service*

Tabel / Table 4.1.12. Banyaknya Sekolah, Guru dan Murid SMU Swasta menurut Kecamatan / Number of Schools, Teachers and Pupils of Private Senior High School's by District, 2017

Kecamatan / District	Sekolah / Schools	Guru / Teachers	Murid / Pupils
(1)	(2)	(3)	(4)
Setu	1	2	59
Serang Baru	4	34	552
Cikarang Pusat	1	12	138
Cikarang Selatan	6	82	812
Cibarusah	5	38	823
Bojongmangu	1	2	114
Cikarang Timur	1	7	75
Kedungwaringin	1	1	114
Cikarang Utara	6	46	536
Karangbahagia	1	5	73
Cibitung	1		16
Cikarang Barat	5	34	470
Tambun Selatan	17	228	3.573
Tambun Utara	3	30	642
Babelan	6	56	1.224
Tarumajaya	1	28	333
Tambelang	1	8	106
Sukawangi	3	37	219
Sukatani	2	9	124
Sukakarya			
Pebayuran	3	30	656
Cabangbungin	1	3	53
Muaragembong	2	11	137
Kabupaten Bekasi / Bekasi Regency	72	703	10.849
2016	n/a	n/a	n/a
2015	114	729	9.684
2014	62	1.136	8.400
2013	61	1.172	8.223

Sumber : Dinas Pendidikan Kabupaten Bekasi

Source : Bekasi Regency – Education Service

Tabel / Table 4.1.13. Banyaknya Sekolah, Guru dan Murid SMK menurut Kecamatan / Number of Schools, Teachers and Pupils of Vocational Senior High School's by District, 2017

Kecamatan / District	Sekolah / Schools	Guru / Teachers	Murid / Pupils
(1)	(2)	(3)	(4)
Setu	n/a	n/a	n/a
Serang Baru	n/a	n/a	n/a
Cikarang Pusat	n/a	n/a	n/a
Cikarang Selatan	n/a	n/a	n/a
Cibarusah	n/a	n/a	n/a
Bojongmangu	n/a	n/a	n/a
Cikarang Timur	n/a	n/a	n/a
Kedungwaringin	n/a	n/a	n/a
Cikarang Utara	n/a	n/a	n/a
Karangbahagia	n/a	n/a	n/a
Cibitung	n/a	n/a	n/a
Cikarang Barat	n/a	n/a	n/a
Tambun Selatan	n/a	n/a	n/a
Tambun Utara	n/a	n/a	n/a
Babelan	n/a	n/a	n/a
Tarumajaya	n/a	n/a	n/a
Tabelang	n/a	n/a	n/a
Sukawangi	n/a	n/a	n/a
Sukatani	n/a	n/a	n/a
Sukakarya	n/a	n/a	n/a
Pebayuran	n/a	n/a	n/a
Cabangbungin	n/a	n/a	n/a
Muaragembong	n/a	n/a	n/a
Kabupaten Bekasi / Bekasi Regency	n/a	n/a	n/a
2016	n/a	n/a	n/a
2015	180	2.435	54.002
2014	138	3.584	44.791
2013	135	3.514	44.634

Sumber : Dinas Pendidikan Kabupaten Bekasi
 Source : Bekasi Regency – Education Service

Tabel / Table 4.1.14. Banyaknya Sekolah, Guru dan Murid SMK Negeri menurut Kecamatan / Number of Schools, Teachers and Pupils of State Vocational Senior High School's by District, 2017

Kecamatan / District	Sekolah / Schools	Guru / Teachers	Murid / Pupils
(1)	(2)	(3)	(4)
Setu	1	44	679
Serang Baru	-	-	-
Cikarang Pusat	1	35	920
Cikarang Selatan	1	49	1.233
Cibarusah	1	33	1.146
Bojongmangu	-	-	-
Cikarang Timur	-	-	-
Kedungwaringin	-	-	-
Cikarang Utara	1	43	891
Karangbahagia	-	-	-
Cibitung	-	-	-
Cikarang Barat	2	174	3.931
Tambun Selatan	1	45	1.027
Tambun Utara	1	42	1.183
Babelan	1	27	746
Tarumajaya	1	51	1.110
Tambelang	1	51	1.191
Sukawangi	-	-	-
Sukatani	-	-	-
Sukakarya	-	-	-
Pebayuran	1	41	838
Cabangbungin	-	-	-
Muaragembong	-	-	-
Kabupaten Bekasi / Bekasi Regency	13	635	14.895
2016	n/a	n/a	n/a
2015	13	559	13.770
2014	13	678	10.772
2013	13	678	10.772

Sumber : Dinas Pendidikan Kabupaten Bekasi
Source : Bekasi Regency – Education Service

Tabel / Table 4.1.15. Banyaknya Sekolah, Guru dan Murid SMK Swasta menurut Kecamatan / *Number of Schools, Teachers and Pupils of Private Vocational Senior High School's by District, 2017*

Kecamatan / <i>District</i>	Sekolah / <i>Schools</i>	Guru / <i>Teachers</i>	Murid / <i>Pupils</i>
(1)	(2)	(3)	(4)
Setu	n/a	n/a	n/a
Serang Baru	n/a	n/a	n/a
Cikarang Pusat	n/a	n/a	n/a
Cikarang Selatan	n/a	n/a	n/a
Cibarusah	n/a	n/a	n/a
Bojongmangu	n/a	n/a	n/a
Cikarang Timur	n/a	n/a	n/a
Kedungwaringin	n/a	n/a	n/a
Cikarang Utara	n/a	n/a	n/a
Karangbahagia	n/a	n/a	n/a
Cibitung	n/a	n/a	n/a
Cikarang Barat	n/a	n/a	n/a
Tambun Selatan	n/a	n/a	n/a
Tambun Utara	n/a	n/a	n/a
Babelan	n/a	n/a	n/a
Tarumajaya	n/a	n/a	n/a
Tambelang	n/a	n/a	n/a
Sukawangi	n/a	n/a	n/a
Sukatani	n/a	n/a	n/a
Sukakarya	n/a	n/a	n/a
Pebayuran	n/a	n/a	n/a
Cabangbungin	n/a	n/a	n/a
Muaragembong	n/a	n/a	n/a
Kabupaten Bekasi / <i>Bekasi Regency</i>	n/a	n/a	n/a
2016	n/a	n/a	n/a
2015	167	1.876	40.232
2014	125	2.906	34.019
2013	122	2,836	33,862

Sumber : Dinas Pendidikan Kabupaten Bekasi
Source : Bekasi Regency – Education Service

Tabel / Table 4.1.16. Banyaknya Sekolah, Guru dan Murid Madrasah Ibtidaiyah menurut Kecamatan / Number of Schools, Teachers and Pupils of Islamic Primary School by District, 2017

Kecamatan / District	Sekolah / Schools	Guru / Teachers	Murid / Pupils
(1)	(2)	(3)	(4)
Setu	9	57	1.079
Serang Baru	5	58	1.381
Cikarang Pusat	1	8	90
Cikarang Selatan	2	13	413
Cibarusah	5	27	392
Bojongmangu	4	33	431
Cikarang Timur	3	28	455
Kedungwaringin	3	27	576
Cikarang Utara	8	98	1.956
Karangbahagia	4	33	654
Cibitung	9	130	2.699
Cikarang Barat	12	146	2.450
Tambun Selatan	10	183	4.429
Tambun Utara	7	76	1.583
Babelan	34	405	9.056
Tarumajaya	23	264	5.429
Tambelang	6	55	630
Sukawangi	9	80	1.245
Sukatani	14	128	2.342
Sukakarya	10	183	4.429
Pebayuran	8	73	1.031
Cabangbungin	9	76	976
Muaragembong	14	115	1.417
Kabupaten Bekasi / Bekasi Regency	209	2.212	41.888
2016	203	2.566	40.365
2015	203	2.739	40.159
2014	203	2.392	38.000
2013	201	1.713	34.286

Sumber : Kantor Kementerian Agama Kabupaten Bekasi

Source : Bekasi Regency – Office of the Ministry of Religious Affairs

Tabel / Table 4.1.17. Banyaknya Sekolah, Guru dan Murid Madrasah Ibtidaiyah Negeri menurut Kecamatan / *Number of Schools, Teachers and Pupils of State Islamic Primary School's by District, 2017*

Kecamatan / <i>District</i>	Sekolah / <i>Schools</i>	Guru / <i>Teachers</i>	Murid / <i>Pupils</i>
(1)	(2)	(3)	(4)
Setu	-	-	-
Serang Baru	-	-	-
Cikarang Pusat	-	-	-
Cikarang Selatan	-	-	-
Cibarusah	-	-	-
Bojongmangu	-	-	-
Cikarang Timur	-	-	-
Kedungwaringin	-	-	-
Cikarang Utara	-	-	-
Karangbahagia	-	-	-
Cibitung	-	-	-
Cikarang Barat	-	-	-
Tambun Selatan	-	-	-
Tambun Utara	-	-	-
Babelan	-	-	-
Tarumajaya	-	-	-
Tambelang	-	-	-
Sukawangi	-	-	-
Sukatani	1	18	482
Sukakarya	-	-	-
Pebayuran	-	-	-
Cabangbungin	-	-	-
Muaragembong	-	-	-
Kabupaten Bekasi / <i>Bekasi Regency</i>	1	18	482
2016	1	15	379
2015	1	18	379
2014	1	14	294
2013	1	12	297

Sumber : Kantor Kementerian Agama Kabupaten Bekasi

Source : *Bekasi Regency – Office of the Ministry of Religious Affairs*

Tabel / Table 4.1.18. Banyaknya Sekolah, Guru dan Murid Madrasah Ibtidaiyah Swasta menurut Kecamatan / Number of Schools, Teachers and Pupils of Private Islamic Primary School's by District, 2017

Kecamatan / District	Sekolah / Schools	Guru / Teachers	Murid / Pupils
(1)	(2)	(3)	(4)
Setu	9	57	1.079
Serang Baru	5	58	1.381
Cikarang Pusat	1	8	90
Cikarang Selatan	2	13	413
Cibarusah	5	27	392
Bojongmangu	4	33	431
Cikarang Timur	3	28	455
Kedungwaringin	3	27	576
Cikarang Utara	8	98	1.956
Karangbahagia	4	33	654
Cibitung	9	130	2.699
Cikarang Barat	12	146	2.450
Tambun Selatan	10	183	4.429
Tambun Utara	7	76	1.583
Babelan	34	405	9.056
Tarumajaya	23	264	5.429
Tambelang	6	55	630
Sukawangi	9	80	1.245
Sukatani	13	110	1.860
Sukakarya	10	99	1.174
Pebayuran	8	73	1.031
Cabangbungin	9	76	976
Muaragembong	14	115	1.417
Kabupaten Bekasi / Bekasi Regency	208	2.194	41.406
2016	202	2.551	39.986
2015	202	2.721	39.780
2014	201	2.378	37.706
2013	200	1.701	33.989

Sumber : Kantor Kementerian Agama Kabupaten Bekasi

Source : Bekasi Regency – Office of the Ministry of Religious Affairs

Tabel / Table 4.1.19. Banyaknya Sekolah, Guru dan Murid Madrasah Tsanawiyah menurut Kecamatan / Number of Schools, Teachers and Pupils of Islamic Junior High School by District, 2017

Kecamatan / District	Sekolah / Schools	Guru / Teachers	Murid / Pupils
(1)	(2)	(3)	(4)
Setu	9	194	2.905
Serang Baru	4	85	960
Cikarang Pusat	1	16	97
Cikarang Selatan	2	77	1.344
Cibarusah	3	70	1.193
Bojongmangu	2	24	269
Cikarang Timur	5	71	561
Kedungwaringin	2	37	222
Cikarang Utara	10	221	3.030
Karangbahagia	9	184	1.692
Cibitung	5	72	663
Cikarang Barat	5	107	1.829
Tambun Selatan	10	172	2.275
Tambun Utara	2	33	353
Babelan	13	311	4.526
Tarumajaya	10	173	1.690
Tambelang	4	50	557
Sukawangi	7	123	696
Sukatani	10	192	1.704
Sukakarya	5	111	845
Pebayuran	7	150	1.892
Cabangbungin	5	95	1.031
Muaragembong	3	45	459
Kabupaten Bekasi / Bekasi Regency	133	2.613	30.793
2016	131	3.093	32.362
2015	133	3.284	32.765
2014	132	3.279	33.282
2013	131	2.110	28.966

Sumber : Kantor Kementerian Agama Kabupaten Bekasi

Source : Bekasi Regency – Office of the Ministry of Religious Affairs

Tabel / Table 4.1.20. Banyaknya Sekolah, Guru dan Murid Madrasah Tsanawiyah Negeri menurut Kecamatan / Number of Schools, Teachers and Pupils of State Islamic Junior High School's by District, 2017

Kecamatan / District	Sekolah / Schools	Guru / Teachers	Murid / Pupils
(1)	(2)	(3)	(4)
Setu	1	80	1.457
Serang Baru	-	-	-
Cikarang Pusat	-	-	-
Cikarang Selatan	1	56	846
Cibarusah	-	-	-
Bojongmangu	-	-	-
Cikarang Timur	-	-	-
Kedungwaringin	-	-	-
Cikarang Utara	-	-	-
Karangbahagia	1	41	408
Cibitung	-	-	-
Cikarang Barat	-	-	-
Tambun Selatan	-	-	-
Tambun Utara	-	-	-
Babelan	-	-	-
Tarumajaya	-	-	-
Tabelang	-	-	-
Sukawangi	-	-	-
Sukatani	-	-	-
Sukakarya	1	43	440
Pebayuran	-	-	-
Cabangbungin	-	-	-
Muaragembong	-	-	-
Kabupaten Bekasi / Bekasi Regency	4	220	3.151
2016	4	148	3.040
2015	4	237	3.165
2014	4	223	2.804
2013	4	189	2.761

Sumber : Kantor Kementerian Agama Kabupaten Bekasi

Source : Bekasi Regency – Office of the Ministry of Religious Affairs

Tabel / Table 4.1.21. Banyaknya Sekolah, Guru dan Murid Madrasah Tsanawiyah Swasta menurut Kecamatan / *Number of Schools, Teachers and Pupils of Private Islamic Junior High School's by District, 2017*

Kecamatan / <i>District</i>	Sekolah / <i>Schools</i>	Guru / <i>Teachers</i>	Murid / <i>Pupils</i>
(1)	(2)	(3)	(4)
Setu	8	114	1.448
Serang Baru	4	85	960
Cikarang Pusat	1	16	97
Cikarang Selatan	1	21	498
Cibarusah	3	70	1.193
Bojongmangu	2	24	269
Cikarang Timur	5	71	561
Kedungwaringin	2	37	222
Cikarang Utara	10	221	3.030
Karangbahagia	8	143	1.284
Cibitung	5	72	663
Cikarang Barat	5	107	1.829
Tambun Selatan	10	172	2.275
Tambun Utara	2	33	353
Babelan	13	311	4.526
Tarumajaya	10	173	1.690
Tambelang	4	50	557
Sukawangi	7	123	696
Sukatani	10	192	1.704
Sukakarya	4	68	405
Pebayuran	7	150	1.892
Cabangbungin	5	95	1.031
Muaragembong	3	45	459
Kabupaten Bekasi / <i>Bekasi Regency</i>	129	2.393	27.642
2016	127	2.923	29.322
2015	129	3.057	29.643
2014	128	3.056	30.478
2013	127	1.921	26.205

Sumber : Kantor Kementerian Agama Kabupaten Bekasi

Source : Bekasi Regency – Office of the Ministry of Religious Affairs

Tabel / Table 4.1.22. Banyaknya Sekolah, Guru dan Murid Madrasah Aliyah menurut Kecamatan / *Number of Schools, Teachers and Pupils of Islamic Senior High School by District, 2017*

Kecamatan / <i>District</i>	Sekolah / <i>Schools</i>	Guru / <i>Teachers</i>	Murid / <i>Pupils</i>
(1)	(2)	(3)	(4)
Setu	4	51	741
Serang Baru	1	12	52
Cikarang Pusat	-	-	-
Cikarang Selatan	1	11	56
Cibarusah	1	6	147
Bojongmangu	-	-	-
Cikarang Timur	1	16	61
Kedungwaringin	-	-	-
Cikarang Utara	3	87	1.216
Karangbahagia	2	17	166
Cibitung	2	26	205
Cikarang Barat	2	28	345
Tambun Selatan	2	20	146
Tambun Utara	-	-	-
Babelan	7	136	1.457
Tarumajaya	4	76	507
Tambelang	2	26	206
Sukawangi	2	22	153
Sukatani	4	61	420
Sukakarya	1	19	38
Pebayuran	1	22	412
Cabangbungin	2	42	286
Muaragembong	1	13	85
Kabupaten Bekasi / <i>Bekasi Regency</i>	43	691	6.699
2016	40	885	6.511
2015	38	943	6.356
2014	38	943	5.705
2013	38	597	5.333

Sumber : Kantor Kementerian Agama Kabupaten Bekasi

Source : *Bekasi Regency – Office of the Ministry of Religious Affairs*

Tabel / Table 4.1.23. Banyaknya Sekolah, Guru dan Murid Madrasah Aliyah Negeri menurut Kecamatan / *Number of Schools, Teachers and Pupils of State Islamic High School's by Distric, 2017*

Kecamatan / <i>District</i>	Sekolah / <i>Schools</i>	Guru / <i>Teachers</i>	Murid / <i>Pupils</i>
(1)	(2)	(3)	(4)
Setu	1	27	481
Serang Baru	-	-	-
Cikarang Pusat	-	-	-
Cikarang Selatan	-	-	-
Cibarusah	-	-	-
Bojongmangu	-	-	-
Cikarang Timur	-	-	-
Kedungwaringin	-	-	-
Cikarang Utara	1	63	1.073
Karangbahagia	-	-	-
Cibitung	-	-	-
Cikarang Barat	-	-	-
Tambun Selatan	-	-	-
Tambun Utara	-	-	-
Babelan	-	-	-
Tarumajaya	1	34	251
Tambelang	-	-	-
Sukawangi	-	-	-
Sukatani	-	-	-
Sukakarya	-	-	-
Pebayuran	-	-	-
Cabangbungin	1	24	186
Muaragembong	-	-	-
Kabupaten Bekasi / <i>Bekasi Regency</i>	4	148	1.991
2016	4	73	1.832
2015	4	177	1.828
2014	4	177	1.225
2013	4	97	1.284

Sumber : Kantor Kementerian Agama Kabupaten Bekasi

Source : *Bekasi Regency – Office of the Ministry of Religious Affairs*

Tabel / Table 4.1.24. Banyaknya Sekolah, Guru dan Murid Madrasah Aliyah Swasta menurut Kecamatan / Number of Schools, Teachers and Pupils of Private Islamic High School's by District, 2017

Kecamatan / District	Sekolah / Schools	Guru / Teachers	Murid / Pupils
(1)	(2)	(3)	(4)
Setu	3	24	260
Serang Baru	1	12	52
Cikarang Pusat	-	-	-
Cikarang Selatan	1	11	56
Cibarusah	1	6	147
Bojongmangu	-	-	-
Cikarang Timur	1	16	61
Kedungwaringin	-	-	-
Cikarang Utara	2	24	143
Karangbahagia	2	17	166
Cibitung	2	26	205
Cikarang Barat	2	28	345
Tambun Selatan	2	20	146
Tambun Utara	-	-	-
Babelan	7	136	1.457
Tarumajaya	3	42	256
Tambelang	2	26	206
Sukawangi	2	22	153
Sukatani	4	61	420
Sukakarya	1	19	38
Pebayuran	1	22	412
Cabangbungin	1	18	100
Muaragembong	1	13	85
Kabupaten Bekasi / Bekasi Regency	39	543	4.708
2016	36	812	4.679
2015	34	766	4.528
2014	34	766	4.480
2013	34	500	4.049

Sumber : Kantor Kementerian Agama Kabupaten Bekasi

Source : Bekasi Regency – Office of the Ministry of Religious Affairs

2. Kesehatan dan KB / *Health and Family Planning*

Tabel / Table 4.2.1. Jumlah Fasilitas Kesehatan menurut Kecamatan / *Health Facilities by Subdistrict, 2015*

Kecamatan / <i>District</i>	Rumah Sakit Hospital	Rumah Bersalin Maternity Hospital	Puskesmas Public Health Center *)	Posyandu Maternal & Child Health Center	Klinik/ Balai Kesehatan Clinic/ Health Center	Polindes Village Maternity
(1)	(2)	(3)	(4)	(5)	(6)	(7)
Setu	2	3	2	104	28	1
Serang Baru	0	10	1	67	9	0
Cikarang Pusat	0	0	2	61	10	1
Cikarang Selatan	7	8	1	93	53	0
Cibarusah	2	1	1	97	11	1
Bojongmangu	0	0	1	37	0	2
Cikarang Timur	0	2	2	78	4	0
Kedungwaringin	2	2	2	45	13	1
Cikarang Utara	9	9	2	166	88	4
Karangbahagia	2	4	2	79	22	0
Cibitung	3	15	3	163	54	0
Cikarang Barat	3	11	2	148	53	1
Tambun Selatan	7	21	8	224	101	0
Tambun Utara	0	1	2	101	16	0
Babelan	5	1	3	184	34	0
Tarumajaya	0	0	2	120	12	1
Tambelang	0	0	1	30	17	2
Sukawangi	0	0	1	64	16	0
Sukatani	0	2	1	67	16	0
Sukakarya	0	4	1	53	12	0
Pebayuran	0	0	2	93	14	0
Cabangbungin	0	0	1	71	2	0
Muaragembong	0	0	1	28	7	1
Jumlah / Total	42	94	44	2.173	592	15

Sumber : Potensi Desa, 2014

*) Dinas Kesehatan Kabupaten Bekasi

Source : Potensi Desa, 2014

*) Bekasi Regency – Health Service

* data 2017 tidak tersedia

Tabel / Table 4.2.2. Jumlah Tenaga Kesehatan Menurut Kecamatan / Number of Health Personnel by Subdistrict, 2015

Kecamatan / District	Tenaga Kesehatan / Health Personnel				
	Tenaga Dokter / General Doctor Personnel	Tenaga Dokter Gigi / Dentist Personnel	Tenaga Kebidanan / Midwifery Personnel	Tenaga Kesehatan Lainnya / Other Health Personnel	Dukun bayi / Traditional Midwifery Personnel
(1)	(2)	(3)	(4)	(5)	(6)
Setu	8	1	41	21	22
Serang Baru	2	0	19	1	22
Cikarang Pusat	9	1	19	16	15
Cikarang Selatan	18	1	42	48	11
Cibarusah	7	0	19	12	20
Bojongmangu	0	0	17	14	12
Cikarang Timur	7	2	24	18	20
Kedungwaringin	6	0	18	9	11
Cikarang Utara	29	1	52	51	24
Karangbahagia	10	0	49	27	27
Cibitung	19	3	53	77	18
Cikarang Barat	14	2	88	60	24
Tambun Selatan	85	26	184	108	12
Tambun Utara	31	3	59	52	24
Babelan	35	3	75	95	26
Tarumajaya	9	2	53	35	17
Tambelang	2	0	20	32	22
Sukawangi	2	0	40	27	13
Sukatani	7	0	31	31	15
Sukakarya	1	0	19	19	12
Pebayuran	4	0	49	21	48
Cabangbungin	0	0	19	1	19
Muaragembong	1	0	17	14	25
Kabupaten Bekasi / Bekasi Regency	306	45	1.007	789	459

Sumber : Potensi Desa, 2014

Source : Potensi Desa, 2014

* data 2017 tidak tersedia

Tabel / Table 4.2.3. Banyaknya Penduduk Yang Diimunisasi menurut Kecamatan dan Jenis Imunisasi /
Number of Immunized People by District and Kind of Immunization, 2017

Kecamatan / District	Polio / Polio	Campak / Measles	BCG	DPT I	DPT III	Hepatitis B3
(1)	(2)	(3)	(4)	(5)	(6)	(7)
Setu	3.386	3.270	3.338	1.951	924	3.383
Serang Baru	2.640	2.636	2.715	2.082	819	2.653
Cikarang Pusat	1.690	1.533	1.645	1.006	357	1.685
Cikarang Selatan	4.191	3.972	4.280	3.444	657	4.218
Cibarusah	2.266	2.044	2.268	1.583	701	2.266
Bojongmangu	535	471	558	390	178	529
Cikarang Timur	2263	2.285	2.467	1.958	1.299	2.267
Kedungwaringin	2.061	2.029	2.176	1.524	578	2.060
Cikarang Utara	5.670	5.557	5.982	4.511	1927	5.797
Karangbahagia	2.225	2.160	2.244	2.307	432	2.219
Cibitung	5.441	5.287	5.749	3.241	1.051	5.560
Cikarang Barat	3.749	5.179	5.367	4.699	748	5.133
Tambun Selatan	10.992	10.847	11.751	10.354	2.399	11.177
Tambun Utara	4.226	3.915	4.345	2.453	1.456	4.286
Babelan	5.505	5.224	5.710	4.270	1.896	5.499
Tarumajaya	3.340	3.286	3.432	2.914	1.107	3.341
Tambelang	987	1.135	959	654	150	978
Sukawangi	1.216	1.267	1.234	1.042	439	1.258
Sukatani	2.224	1.992	2.060	101	22	2.050
Sukakarya	1.264	1.250	1.935	385	382	1.258
Pebayuran	2.199	1.482	2.698	2.339	709	2.403
Cabangbungin	1.295	1.217	1.262	950	217	1.320
Muaragembong	1.034	1.027	1.024	1.080	323	1.033
Kabupaten Bekasi / Bekasi Regency	70.399	69.065	75199	55.238	18.771	72.373
2016	64.489	56.441	70.292	54.035	19.290	64.582
2015	67.426	33.166	69.044	70.286	68.055	68.002
2014	70.929	72.689	71.725	70.014	71.212	69.244
2013	62.225	71.987	70.844	69.341	70.469	67.673

Sumber : Dinas Kesehatan Kabupaten Bekasi
 Source : Bekasi Regency – Health Service

Tabel / Table 4.2.4 Target dan Realisasi Pencapaian Peserta KB Baru menurut Kecamatan dan Jenis Kontrasepsi / Target and Actual Achievements of New Family Planning Participants by District and Contraceptive Method, 2016

Kecamatan / District	Target / Target	MJP				Jumlah / Total
		IUD	MOP	MOW	Kondom	
(2)	(3)	(4)	(5)	(6)	(7)	(8)
Setu	6.234	44	0	7	534	585
Serang Baru	3.491	120	0	11	200	331
Cikarang Pusat	2.782	186	0	3	180	369
Cikarang Selatan	4.670	211	1	5	72	289
Cibarusah	3.044	156	0	6	331	493
Bojongmangu	1.651	69	0	2	225	296
Cikarang Timur	4.133	126	1	7	735	869
Kedungwaringin	2.451	169	0	19	177	365
Cikarang Utara	7.366	256	0	8	397	661
Karangbahagia	4.704	94	0	6	187	287
Cibitung	11.002	404	1	142	261	808
Cikarang Barat	8.342	227	1	24	443	695
Tambun Selatan	7.399	458	1	60	287	106
Tambun Utara	2.365	126	2	28	142	298
Babelan	14.113	503	0	8	232	743
Tarumajaya	5.514	240	2	25	111	378
Tambelang	1.846	7	0	9	145	161
Sukawangi	1.843	43	0	25	126	194
Sukatani	3.996	86	1	17	327	431
Sukakarya	3.604	165	0	6	4	175
Pebayuran	4.712	124	0	6	325	455
Cabangbungin	2.312	14	0	8	85	107
Muaragembong	1.451	3	2	10	75	90
Kabupaten Bekasi / Bekasi Regency	109.025	3.831	12	442	5.601	9.886
2015	313.343	17.762	1.009	4.613	3.153	26.534
2014	114.431	4.449	24	598	4.912	9.983
2013	115.187	40.043		14.113	6.305	59.531

Sumber : Dinas Pengendalian Penduduk dan KB Kabupaten Bekasi

Source : Bekasi Regency – Population control and Family Planning Service

* data 2017 tidak tersedia

Tabel / Table 4.2.4. Lanjutan / Continued

Kecamatan / District	Non MJP			Jumlah / Total	Jumlah / Total
	Suntik / Injection	Pil	IMP / Implant		
(1)	(9)	(10)	(11)	(12)	(13)
Setu	2.174	3.449	199	5.822	6.407
Serang Baru	1.696	1.701	195	3.592	3.923
Cikarang Pusat	1.070	1.427	201	2.698	3.067
Cikarang Selatan	2.022	477	148	5.647	2.936
Cibarusah	1.193	2.330	315	3.838	4.331
Bojongmangu	532	573	230	1.335	1.631
Cikarang Timur	1.697	2.548	240	4.485	5.354
Kedungwaringin	403	1.422	187	2.012	2.377
Cikarang Utara	1.585	5.147	420	7.152	7.813
Karangbahagia	920	3.296	156	4.372	4.659
Cibitung	3.148	6.672	403	1.223	11.031
Cikarang Barat	2.112	3.579	219	5.910	6.605
Tambun Selatan	1.626	5.010	554	7.190	7.996
Tambun Utara	1.042	1.035	291	2.368	2.666
Babelan	3.967	6.258	207	1.432	11.175
Tarumajaya	1.339	2.433	310	4.082	4.460
Tambelang	377	763	238	1.378	1.539
Sukawangi	777	1.381	213	2.371	2.565
Sukatani	687	2.856	259	3.802	4.233
Sukakarya	1.611	2.187	270	4.068	4.243
Pebayuran	794	3.829	211	4.834	5.289
Cabangbungin	924	1.036	86	2.046	2.153
Muaragembong	236	641	295	1.172	1.262
Kabupaten Bekasi / Bekasi Regency	31.932	60.050	5.847	97.829	107.715
2015	235.385	39.209	10.257	263.381	289.915
2014	60.695	43.719	7.535	111.949	121.932
2013	256.023	182.611	23.321	461.955	531.261

Sumber : Dinas Pengendalian Penduduk dan KB Kabupaten Bekasi

Source : Bekasi Regency – Population control and Family Planning Service

* data 2017 tidak tersedia

Tabel / Table 4.2.5 Banyaknya Klinik KB, Pos KB / PPKBD dan Dokter KB menurut Kecamatan / Number of Family Planning Clinics, PPKBD and Doctors by District, 2016

Kecamatan / District	PLKB	PPKBD	Sub PPKBD	Kelompok KB
(1)	(2)	(3)	(4)	(5)
Setu	1	13	109	472
Serang Baru	0	8	74	286
Cikarang Pusat	0	6	63	164
Cikarang Selatan	1	7	79	309
Cibarusah	0	7	57	202
Bojongmangu	0	6	38	82
Cikarang Timur	0	8	80	204
Kedungwaringin	0	7	52	136
Cikarang Utara	3	11	131	410
Karangbahagia	1	8	78	191
Cibitung	0	14	129	594
Cikarang Barat	2	13	106	370
Tambun Selatan	0	14	212	1.339
Tambun Utara	0	9	103	580
Babelan	1	2	153	864
Tarumajaya	2	9	172	536
Tambelang	0	7	43	92
Sukawangi	0	0	66	145
Sukatani	0	7	44	186
Sukakarya	1	7	38	91
Pebayuran	1	13	83	206
Cabangbungin	1	8	56	121
Muaragembong	0	6	45	10
Kabupaten Bekasi / Bekasi Regency	14	190	1.357	7.590
2015	n/a	n/a	n/a	n/a
2014	22	206	1.929	7.387
2013	23	197	1.860	6.948

Sumber : Dinas Pengendalian Penduduk dan KB Kabupaten Bekasi

Source : Bekasi Regency – Population control and Family Planning Service

* data 2017 tidak tersedia

Tabel / Table 4.2.5. Lanjutan / Continued

Kecamatan / District	Klinik KB Pemerintah ¹⁾	Klinik KB Swasta ¹⁾	Dokter Praktek Swasta ²⁾	Bidan Praktek Swasta ²⁾
(1)	(6)	(7)	(8)	(9)
Setu	2	3	37	19
Serang Baru	1	3	18	30
Cikarang Pusat	2	1	16	10
Cikarang Selatan	2	16	17	13
Cibarusah	1	0	4	1
Bojongmangu	2	0	2	4
Cikarang Timur	2	1	3	19
Kedungwaringin	2	0	4	3
Cikarang Utara	2	4	6	11
Karangbahagia	2	1	1	7
Cibitung	4	6	15	27
Cikarang Barat	4	4	10	57
Tambun Selatan	8	15	13	42
Tambun Utara	3	0	30	13
Babelan	5	0	44	73
Tarumajaya	6	4	7	22
Tambelang	1	0	7	7
Sukawangi	1	0	0	4
Sukatani	1	0	7	0
Sukakarya	2	0	5	8
Pebayuran	3	0	7	2
Cabangbungin	1	0	2	27
Muaragembong	1	0	2	2
Kabupaten Bekasi / Bekasi Regency	58	58	257	401
2015	n/a	n/a	98	387
2014	64	18	91	367
2013	65	20	98	387

Sumber : ¹⁾ Dinas Pengendalian Penduduk dan KB Kabupaten Bekasi

²⁾ Dinas Kesehatan Kabupaten Bekasi

Source : ¹⁾ Bekasi Regency – Population control and Family Planning Service

²⁾ Bekasi Regency – Health Service

* data 2017 tidak tersedia

Tabel / Table 4.2.6. Pola Penyakit Terbanyak di Puskesmas menurut Golongan Umur / *Disease Pattern in Public Health Service by Age Group, 2017*

No	Penyakit / <i>Disease</i>	Golongan Umur 0 – 28 hari	
		Jumlah / <i>Total</i>	%
(1)	(2)	(3)	(4)
1	Infeksi Saluran Pernafasan Atas Akut Tidak Spesifik	1.550	30,22
2	Infeksi Saluran Pernafasan Akut	1.487	28,99
3	Gangguan lain pada Kulit dan Jaringan	722	14,08
4	Influenza	98	1,91
5	Infeksi Usus	246	4,8
6	Dermatitis lain tidak spesifik	76	1,48
7	Diare dan Gastroenteritis	220	4,29
8	Dermatitis Kontak/Konjungtivitis	85	1,66
9	Nasofaringitis Akuta	49	0,96
10	Demam yang tidak diketahui sebabnya	184	3,59
11	Influenza dan Pneumonia	105	2,05
12	Lain-lain	307	5,99
	Jumlah / <i>Total</i>	1.044	100,00
	2016	1.205	100,00
	2015	4.309	100,00
	2014	4.220	100,00
	2013	5.742	100,00

Sumber : Dinas Kesehatan Kabupaten Bekasi
 Source : *Bekasi Regency – Health Service*

Tabel / Table 4.2.6. Lanjutan / Continued

No	Penyakit / Disease	Golongan Umur 29 hari s.d. 1 tahun	
		Jumlah / Total	%
(1)	(2)	(5)	(6)
1	Infeksi Saluran Pernafasan Akut	19.694	27,04
2	Infeksi Saluran Pernafasan Atas Akut Tidak Spesifik	12.159	16,70
3	Nasofaringitis Akuta (<i>common cold</i>)	5.262	7,23
4	Diare dan gastroenteritis	4.657	6,4
5	Infeksi Usus	6.337	8,70
6	Influenza	3.216	4,42
7	Faringitis Akuta	2.085	2,86
8	Saluran Pernafasan Lainnya	2.192	3,01
9	Demam yang tidak diketahui sebabnya	2.500	3,43
10	Influenza dan Pneumonia	3.368	4,62
11	Saluran pernafasan bagian atas lainnya	2.100	2,88
12	Lain-lain	9.252	12,70
	Jumlah / Total	72.822	100,00
	2016	45.520	100,00
	2015	17.210	100,00
	2014	56.240	100,00
	2013	52.838	100,00

Sumber : Dinas Kesehatan Kabupaten Bekasi
 Source : Bekasi Regency – Health Service

Tabel / Table 4.2.6. Lanjutan / Continued

No	Penyakit / Disease	Golongan Umur 1 – 4 tahun	
		Jumlah / Total	%
(1)	(2)	(7)	(8)
1	Infeksi Saluran Pernafasan Akut	46.964	25,81
2	Infeksi Saluran Pernafasan Atas Akut Tidak Spesifik	26.424	14,52
3	Nasofaringitis Akuta	13.975	7,68
4	Saluran Pernafasan Lainnya	7.285	4,00
5	Diare dan Gastroenteritis	9.201	5,06
6	Infeksi Usus	13.971	7,68
7	Faringitis Akuta	5.596	3,08
8	Influenza	6.446	3,54
9	Demam yang tidak diketahui sebabnya	5.658	3,11
10	Influenza dan Pneumonia	6.824	3,75
11	Saluran pernafasan bagian atas lainnya	6.809	3,74
12	Lain-lain	32.806	18,03
	Jumlah / Total	181.959	100,00
	2016	116.783	100,00
	2015	54.712	100,00
	2014	123.848	100,00
	2013	121.488	100,00

Sumber : Dinas Kesehatan Kabupaten Bekasi

Source : Bekasi Regency – Health Service

Tabel / Table 4.2.6. Lanjutan / Continued

No	Penyakit / Disease	Golongan Umur 5 – 44 tahun	
		Jumlah / Total	%
(1)	(2)	(9)	(10)
1	Infeksi Saluran Pernafasan Akut	115.441	18,27
2	Infeksi Saluran Pernafasan Atas Akut Tidak Spesifik	62.519	9,89
3	Infeksi Usus	28.158	4,46
4	Nasofaringitis Akuta	25.265	4,00
5	Saluran Pernafasan Lainnya	23.414	3,71
6	Faringitis Akuta	21.475	3,40
7	Influenza dan Pneumonia	17.255	2,73
8	Saluran Pernafasan Bagian Atas Lainnya	17.364	2,75
9	Gastroduodenitesis Tidak Spesifik	16.345	2,59
10	Influenza	16.582	2,62
11	Demam yang tidak diketahui sebabnya	17.340	2,74
12	Lain-lain	270.798	42,85
	Jumlah / Total	631.956	100,00
	2016	471.368	100,00
	2015	263.498	100,00
	2014	487.599	100,00
	2013	471.086	100,00

Sumber : Dinas Kesehatan Kabupaten Bekasi

Source : Bekasi Regency – Health Service

Tabel / Table 4.2.6. Lanjutan / Continued

No	Penyakit / Disease	Golongan Umur 45 - 64 tahun	
		Jumlah / Total	%
(1)	(2)	(11)	(12)
1	Infeksi Saluran Pernafasan Atas Akut	24.796	12,22
2	Myalgia	13.985	6,89
3	Infeksi Saluran Pernafasan Atas Akut Tidak Spesifik	14.905	7,35
4	Hipertensi Primer (esensial)	14.294	7,05
5	Saluran pernafasan lainnya	6.561	3,23
6	Migran dan sindrom nyeri kepala lainnya	6.022	2,97
7	Tukak Lambung	6.984	3,44
8	Rematisme (tidak spesifik)	6.786	3,34
9	Diabetes melitus tidak spesifik	5.784	2,85
10	Gastroduodenitis tidak spesifik	7.337	3,62
11	Influenza dan pneumonia	5.971	2,94
12	Lain-lain	89.462	44,09
	Jumlah / Total	202.887	100,00
	2016	166.251	100,00
	2015	95.913	100,00
	2014	229.733	100,00
	2013	220.729	100,00

Sumber : Dinas Kesehatan Kabupaten Bekasi

Source : Bekasi Regency – Health Service

Tabel / Table 4.2.6. Lanjutan / Continued

No	Penyakit / Disease	Golongan Umur > 65 tahun	
		Jumlah / Total	%
(1)	(2)	(13)	(14)
1	Infeksi Saluran Pernafasan Akut	10.376	11,73
2	Infeksi Saluran Pernafasan Atas Akut tidak spesifik	6.715	7,59
3	Hipertensi Primer (esensial)	9.101	10,29
4	Myalgia	6.764	7,65
5	Saluran Pernafasan Lainnya	3.360	3,80
6	Migran dan sindrom nyeri kepala lainnya	2.909	3,28
7	Gastroduodenitis tidak spesifik	2.998	3,39
8	Influenza dan Pneumonia	3.269	3,70
9	Rematisme (tidak spesifik)	3.678	4,16
10	Tukak Lambung	3.507	3,97
11	Influenza	2.911	3,29
12	Lain-lain	32.852	37,15
	Jumlah / Total	88.433	100,00
	2016	70.146	100,00
	2015	34.425	100,00
	2014	36.919	100,00
	2013	34.990	100,00

Sumber : Dinas Kesehatan Kabupaten Bekasi
 Source : Bekasi Regency – Health Service

Tabel / Table 4.2.7. Jumlah Sarana Rumah Sakit Umum Daerah Kabupaten Bekasi Tahun 2015-2017

No	Rincian	2015	2016	2017
(1)	(2)	(3)	(4)	(5)
1.	Kapasitas Tempat Tidur			
a.	Kelas VIP	-	-	-
b.	Kelas I	-	-	-
c.	Kelas II	39	66	64
d.	Kelas III	100	119	119
e.	Perina	14	16	16
f.	ICU	5	5	7
2.	Sarana transportasi			
a.	Ambulance	6	9	7
b.	Kereta Jenazah	3	3	3
c.	Kendaraan Oprasional	1	1	2
d.	Motor	2	2	2

Sumber : Rumah Sakit Umum Daerah

Sumber : Regional Public Hospital

Tabel / Table 4.2.8. Jumlah Paramedis Rumah Sakit Umum Daerah Kabupaten Bekasi Tahun 2015-2017

No	Rincian	2015	2016	2017
(1)	(2)	(4)	(5)	(6)
a.	Dokter Umum	18	17	23
b.	Dokter Spesialis			
	01 Dr. Spesialis Patologi Klinik	2	4	4
	02 Dr. Spesialis Bedah	3	2	3
	03 Dr. Spesialis Kandungan (Ginekologi dan Obstetri)	4	4	4
	04 Dr. Spesialis Anak	4	5	5
	05 Dr. Spesialis Penyakit Dalam	4	4	3
	06 Dr. Spesialis Mata	2	2	2
	07 Dr. Spesialis Syaraf	2	2	2
	08 Dr. Spesialis Kulit/Kelamin	-	-	1
	09 Dr. Spesialis THT	2	2	2
	10 Dr. Spesialis Radiologi	4	4	4
	11 Dr. Spesialis Anestesi	3	3	2
	12 Dr. Spesialis Rehabilitasi Medik	-	-	0
	13 Dr. Spesialis Jantung dan Pembuluh darah	1	2	1
	13 Dr. Spesialis Kejiwaan	1	1	1
	14 Dr. Spesialis Paru	3	3	3
	15 Dr. Spesialis Orthopedi	1	1	1
	16 Dr. Spesialis Bedah Syaraf	2	2	2
	17 Dr. Spesialis Bedah Mulut	1	1	1
	18 Dr. Spesialis Gizi	1	1	1
c.	Dokter Gigi	4	4	5
d.	Paramedis Lainnya			
	01 Perawat	156	152	247
	02 Bidan	41	38	28
	03 Apoteker	9	10	10
	04 Ass, Apoteker	10	10	10
	05 Analis Laboratorium	7	0	19
	06 Ahli Gizi	13	13	16
	07 Penata Rontgen	0	0	0
	08 Fisioterafis	3	2	3
	09 Psikologi	0	0	0
	10 Penata Refraksi	0	0	0
	11 Perekam Medis	22	21	27
	12 Atem	0	0	0

Sumber : Rumah Sakit Umum Daerah

Sumber : Regional Public Hospital

Tabel / Table 4.2.9. Jumlah Paramedis Rumah Sakit Umum Daerah

No	Rincian	2015	2016	2017
(1)	(2)	(3)	(4)	(5)
1.	Pelayanan Medis			
a.	Rawat Jalan	62.796	79.112	102.756
b.	Rawat Inap	5.265	9.530	7.015
c.	Gawat Darurat 24 Jam	8.143	12.756	12.963
2.	Pelayanan Penunjang			
a.	Laboratorium	38.297	69.972	66.634
b.	Radiologi	7.751	11.316	15.659
c.	Instalasi Anastesi dan Kamar Operasi	1.067	1.577	2.116
d.	Instalasi Farmasi	93.716	148.881	133.120
e.	Instalasi Gizi	66.846	114.520	115.265
f.	Pemulasaraan Jenazah	765	1.212	1.346
g.	Konsultasi Psikologi	N/A	1.442	2.427
h.	Pelayanan Fisioterapi	2.995	4.982	5.418
i.	Pelayanan USG	1.321	2.325	2.321
j.	Pelayanan EKG	1.870	3.458	3.708
k.	Pelayanan EEG	19	55	72
l.	Pelayanan Optik/Kacamata	N/A	N/A	N/A
3.	Indikator Pelayanan Rumah Sakit			
a.	BOR	44,96	64,18	58,5
b.	LOS	5,3	4,95	4
c.	TOI	6,4	2,76	5

Sumber : Rumah Sakit Umum Daerah

Sumber : Regional Public Hospital

3. Agama / Religion

Tabel / Table 4.3.1. Banyaknya Tempat Ibadah menurut Kecamatan dan Jenis Tempat Ibadah / *Number of The Worship's Facilities by District and Type, 2017*

Kecamatan / <i>District</i>	Masjid / <i>Mosque</i>	Mushola / Langgar / <i>Mushola / Small Mosque</i>	Gereja / <i>Church</i>	Pure / <i>Pure</i>	Vihara / <i>Temple</i>
(1)	(2)	(3)	(4)	(5)	(6)
Setu	35	25	1	-	-
Serang Baru	82	169	-	-	-
Cikarang Pusat	44	85	-	-	-
Cikarang Selatan	35	25	1	-	-
Cibarusah	35	25	-	-	-
Bojongmangu	60	79	-	-	-
Cikarang Timur	63	79	3	-	-
Kedungwaringin	35	119	-	-	2
Cikarang Utara	73	224	2	-	2
Karangbahagia	56	170	1	-	1
Cibitung	86	103	-	-	-
Cikarang Barat	81	172	-	-	1
Tambun Selatan	68	134	18	1	2
Tambun Utara	65	111	-	-	-
Babelan	73	275	1	1	1
Tarumajaya	35	274	-	1	-
Tambelang	54	79	-	-	-
Sukawangi	30	91	-	-	-
Sukatani	55	129	-	-	-
Sukakarya	41	99	-	-	-
Pebayuran	77	279	3	-	3
Cabangbungin	53	165	-	-	-
Muaragembong	47	110	-	-	-
Kabupaten Bekasi / <i>Bekasi Regency</i>	1.178	2.950	26	3	13
2016	1.563	3.344	30	3	9
2015	1.599	3.089	26	3	6
2014	1.493	3.676	26	3	6
2013	1.550	3.329	26	3	8

Sumber : Kantor Kementerian Agama Kabupaten Bekasi

Source : *Bekasi Regency – Office of the Ministry of Religious Affairs*

Tabel / Table 4.3.2. Banyaknya Majelis Taklim, Mubaligh / Mubalighoh, Penyuluh / PAH, TPQ dan Amil menurut Kecamatan / *Number of Islamic Centers and Agencies by District, 2017*

Kecamatan / <i>District</i>	Majelis Taklim	Mubaligh / Mubalighoh Preacher	Penyuluh / PAH / Religion Scout	TPQ	Amil
(1)	(2)	(3)	(4)	(5)	(6)
Setu	65	2	8	65	n/a
Serang Baru	70	5	8	29	n/a
Cikarang Pusat	17	3	8	26	n/a
Cikarang Selatan	82	4	8	40	n/a
Cibarusah	29	5	8	66	n/a
Bojongmangu	61	2	7	8	n/a
Cikarang Timur	63	2	8	38	n/a
Kedungwaringin	25	2	8	31	n/a
Cikarang Utara	61	3	9	32	n/a
Karangbahagia	63	3	9	44	n/a
Cibitung	58	2	8	62	n/a
Cikarang Barat	43	4	8	40	n/a
Tambun Selatan	42	4	8	73	n/a
Tambun Utara	77	2	8	53	n/a
Babelan	77	5	8	64	n/a
Tarumajaya	31	3	8	55	n/a
Tambelang	71	2	9	36	n/a
Sukawangi	30	2	8	60	n/a
Sukatani	53	3	9	36	n/a
Sukakarya	39	2	8	57	n/a
Pebayuran	66	5	8	66	n/a
Cabangbungin	26	4	8	63	n/a
Muaragembong	75	2	8	34	n/a
Kabupaten Bekasi / Bekasi Regency	1.824	71	187	1.078	n/a
2016	1.818	336	209	1.247	344
2015	2.650	1.037	272	1.085	408
2014	1.216	680	272	1.225	332
2013	2.650	790	292	640	344

Sumber : Kantor Kementerian Agama Kabupaten Bekasi

Source : Bekasi Regency – Office of the Ministry of Religious Affairs

Tabel / Table 4.3.3. Banyaknya Pernikahan menurut Kecamatan /
Number of Marriages by District, 2013 – 2017

Kecamatan / District	2013	2014	2015	2016	2017
(1)	(2)	(3)	(4)	(5)	(6)
Setu	992	708	902	731	854
Serang Baru	815	663	672	635	598
Cikarang Pusat	456	336	356	242	294
Cikarang Selatan	697	520	563	445	570
Cibarusah	774	896	953	835	530
Bojongmangu	585	581	373	264	324
Cikarang Timur	1.033	675	769	578	598
Kedungwaringin	679	491	454	377	388
Cikarang Utara	1.502	1.282	1.223	1.114	1292
Karangbahagia	1.270	1.196	902	688	764
Cibitung	1.374	1.303	1.291	1.081	1094
Cikarang Barat	1.473	1.245	1.172	1.144	1207
Tambun Selatan	2.427	2.504	2.461	2.466	2574
Tambun Utara	1.179	1.053	1.019	1.097	1191
Babelan	1.277	1.275	1.220	1.301	1413
Tarumajaya	2.136	1.263	1.001	848	867
Tambelang	660	972	1.091	960	470
Sukawangi	1.745	641	366	345	408
Sukatani	925	826	681	765	978
Sukakarya	620	519	466	669	879
Pebayuran	1.286	1.189	914	795	779
Cabangbungin	845	667	549	490	480
Muaragembong	514	478	436	435	436
Kabupaten Bekasi / Bekasi Regency	25.264	21.283	19.834	18.305	18.988

Sumber : Kantor Kementrian Agama Kabupaten Bekasi

Source : Bekasi Regency – Office of the Ministry of Religious Affairs

Tabel / Table 4.3.4. Banyaknya Talak, Cerai, Rujuk menurut Kecamatan / Number of Divorce Pronounces, Divorces and Reconciliation by District, 2017

Kecamatan / District	Gugat Cerai / Divorce Pronounce	Cerai Talak / Divorce	Lain-Lain / Others
(1)	(2)	(3)	(4)
Setu	68	42	11
Serang Baru	50	23	3
Cikarang Pusat	45	22	7
Cikarang Selatan	125	36	14
Cibarusah	28	6	0
Bojongmangu	14	3	0
Cikarang Timur	71	27	10
Kedungwaringin	26	3	0
Cikarang Utara	197	63	20
Karangbahagia	44	21	2
Cibitung	134	85	38
Cikarang Barat	134	44	64
Tambun Selatan	466	212	65
Tambun Utara	230	76	29
Babelan	78	48	24
Tarumajaya	48	39	74
Tambelang	24	20	4
Sukawangi	8	10	2
Sukatani	39	19	0
Sukakarya	28	15	0
Pebayuran	34	6	2
Cabangbungin	7	1	2
Muaragembong	15	4	0
Kabupaten Bekasi / Bekasi Regency	1913	825	371
2016	1.575	697	523
2015	1.279	603	810
2014	1.100	538	684
2013	912	578	843

Sumber : Pengadilan Agama Kabupaten Bekasi

Tabel / Table 4.3.5. Jumlah Jemaah Haji Yang Diberangkatkan menurut Kecamatan / Number of Moslem's Pilgrims Departing by District, 2016-2017

Kecamatan / District	2016		2017	
	Berangkat	Kembali	Berangkat	Kembali
(1)	(2)	(3)	(4)	(5)
Setu	39	39	55	54
Serang Baru	62	62	76	76
Cikarang Pusat	68	68	53	53
Cikarang Selatan	114	114	156	156
Cibarusah	63	63	42	42
Bojongmangu	14	14	3	3
Cikarang Timur	78	78	71	70
Kedungwaringin	37	37	70	70
Cikarang Utara	158	158	192	191
Karangbahagia	79	78	65	65
Cibitung	107	107	144	144
Cikarang Barat	162	161	232	231
Tambun Selatan	322	322	311	310
Tambun Utara	47	47	53	53
Babelan	160	160	178	177
Tarumajaya	70	70	69	69
Tambelang	35	35	33	33
Sukawangi	34	34	48	48
Sukatani	52	52	81	81
Sukakarya	23	23	45	44
Pebayuran	65	65	83	82
Cabangbungin	31	31	79	79
Muaragembong	39	39	11	11
Jumlah / Total	1.859	1.857	2.150	2.142

Sumber : Kantor Kementerian Agama Kabupaten Bekasi

Source : Bekasi Regency – Office of the Ministry of Religious Affairs

Tabel / Table 4.3.6. Banyaknya Pondok Pesantren, Ustadz dan Santri menurut Kecamatan / Number of Moslem's Boarding School, Islamic Teachers and Islamic Pupils by District, 2017

Kecamatan / District	Pondok Pesantren / Moslem's Boarding School	Ustadz / Islamic Teacher	Santri / Islamic Pupil
(1)	(2)	(3)	(4)
Setu	12	70	918
Serang Baru	9	63	764
Cikarang Pusat	7	51	518
Cikarang Selatan	3	12	385
Cibarusah	9	41	643
Bojongmangu	3	13	165
Cikarang Timur	1	5	131
Kedungwaringin	1	7	160
Cikarang Utara	11	74	1.107
Karangbahagia	7	48	727
Cibitung	12	70	837
Cikarang Barat	11	67	1.592
Tambun Selatan	12	83	1.621
Tambun Utara	10	68	641
Babelan	14	110	2.577
Tarumajaya	3	28	131
Tambelang	8	61	538
Sukawangi	6	34	284
Sukatani	18	79	1.284
Sukakarya	11	54	1.057
Pebayuran	10	65	1.191
Cabangbungin	14	76	951
Muaragembong	6	32	313
Kabupaten Bekasi / Bekasi Regency	198	1.211	18.532
2016	192	1.166	17.029
2015	182	1.105	16.392
2014	176	1.004	16.140
2013	12	70	918

Sumber : Kantor Kementerian Agama Kabupaten Bekasi

Source : Bekasi Regency – Office of the Ministry of Religious Affairs

4. Sosial Lainnya / Other Social Affairs

Tabel / Table 4.4.1. Banyaknya Penyandang Masalah Kesejahteraan Sosial menurut Kecamatan / *Number of Foundation and In Orphanages by District, 2017*

Kecamatan / <i>District</i>	Anak Balita Terlantar	Anak Terlantar	Anak Jalanan	Lanjut Usia Terlantar	Penyandang Disabilitas
(1)	(2)	(3)	(4)	(5)	(6)
Setu	15	170	-	331	-
Serang Baru	9	48	-	802	25
Cikarang Pusat	1	17	-	913	6
Cikarang Selatan		10	-	275	19
Cibarusah	4	192	-	1.304	27
Bojongmangu	2	119	-	1.292	86
Cikarang Timur	11	232	-	960	50
Kedungwaringin	52	351	-	93	-
Cikarang Utara	2	70	-	2.596	19
Karangbahagia	36	239	-	655	1
Cibitung	15	172	-	482	88
Cikarang Barat	18	268	-	1.387	65
Tambun Selatan	14	441	-	1.044	25
Tambun Utara	14	123	-	886	-
Babelan	34	814	1	2.010	8
Tarumajaya	10	256	-	936	4
Tambelang	77	677	-	554	2
Sukawangi	42	300	-	1.010	29
Sukatani	55	306	21	751	78
Sukakarya	83	587	-	647	36
Pebayuran	51	744	-	1.478	136
Cabangbungin	16	235	-	338	-
Muaragembong	22	248	549	-	-
Kabupaten Bekasi / Bekasi Regency	583	6.619	571	20.744	704
2016	985	8.878	80	26.150	981
2015	1.588	10.601	111	28.552	892
2014	176	2.662	40	5.082	2.500
2013	405	3.133	207	5.333	4.229

Sumber : Dinas Sosial Kabupaten Bekasi
 Source : Bekasi Regency – Social Service

Tabel / Table 4.4.1. Lanjutan

Kecamatan / District	Tuna Susila	Gelandangan	Pengemis	Perempuan Rawan Sosial Ekonomi	Fakir Miskin
(1)	(7)	(8)	(9)	(10)	(11)
Setu	107	4	6	1.465	25.309
Serang Baru	54	54	59	445	20.881
Cikarang Pusat	-	-	-	647	8.332
Cikarang Selatan	-	-	-	78	6.331
Cibarusah	-	-	-	1.215	15.543
Bojongmangu	1	-	-	62	9.326
Cikarang Timur	-	-	1	855	29.684
Kedungwaringin	-	-	-	1	24.885
Cikarang Utara	-	-	-	2.207	30.872
Karangbahagia	-	-	-	1.546	37.153
Cibitung	-	-	-	1.974	20.216
Cikarang Barat	-	-	-	2.301	21.354
Tambun Selatan	-	-	-	2.559	29.424
Tambun Utara	-	-	-	1.362	35.667
Babelan	-	-	1	1.341	50.035
Tarumajaya	-	-	-	1.281	26.530
Tambelang	-	-	-	600	16.898
Sukawangi	2	-	2	486	19.116
Sukatani	2	3	3	1.490	30.020
Sukakarya	-	-	-	712	22.503
Pebayuran	15	8	4	1.732	60.712
Cabangbungin	-	-	-	1.398	22.298
Muaragembong	-	-	1	725	16.905
Kabupaten Bekasi / Bekasi Regency	181	69	77	26.482	579.994
2016	181	69	77	26.482	542.318
2015	181	69	78	38.945	595.230
2014	36	19	20	4.106	108.975
2013	124	194	66	2.886	50.458

Sumber : Dinas Sosial Kabupaten Bekasi
 Source : Bekasi Regency – Social Service

Tabel / Table 4.4.2. Banyaknya Kecelakaan Lalu-lintas menurut Bulan, Jenis Korban dan Kerugian / Number of Traffic Accidents by Month, Victims and Material Loss, 2017

Bulan / Month	Jumlah Kasus / Number of Accidents	Meninggal / Dead	Korban / Victims			Kerugian / Material Loss (000 Rp)
			Luka Berat / Serious Injured	Luka Ringan / Wounded	Jumlah / Total	
(1)	(2)	(3)	(4)	(5)	(6)	(7)
Januari / January	59	4	21	53	78	86.000.000
Pebruari / February	53	6	12	57	75	63.500.000
Maret / March	50	5	9	53	67	58.000.000
April / April	45	5	8	45	58	53.000.000
Mei / May	61	6	10	64	80	70.500.000
Juni / June	46	5	11	50	66	55.000.000
Juli / July	61	6	6	56	68	59.500.000
Agustus / August	79	5	8	89	102	86.000.000
September / September	85	8	6	96	110	92.000.000
Oktober / October	58	-	2	75	77	59.000.000
November / November	75	5	5	103	113	81.000.000
Desember / December	76	5	-	100	105	81.500.000

Sumber : POLRES Metro Kabupaten Bekasi
 Source : Bekasi Regency – Police Department

Tabel / Table 4.4.3. Banyaknya Kejahatan dan Pelanggaran Hukum menurut Kecamatan dan Jenis Kejahatan /
Number of Crimes by District and Type, 2017

Kecamatan / District	Pembunuhan / Murder		Penganiayaan Berat / Violence		Pencurian Berat / Theft	
	CT	CC	CT	CC	CT	CC
(1)	(2)	(3)	(4)	(5)	(6)	(7)
1. Setu	1	1	-	-	3	3
2. Serang	-	-	1	-	10	8
3. Cikarang	1	1	8	8	9	6
4. Lemahabang	-	1	-	2	-	-
5. Cibarusah	-	-	-	-	2	2
6. Kedungwaringin	-	-	-	-	2	-
7. Cibitung	-	3	6	8	11	8
8. Tambun	2	1	4	3	8	5
9. Babelan	-	-	-	-	3	1
10. Tarumajaya	-	-	-	-	3	1
11. Tambelang	-	-	1	1	-	2
12. Sukatani	-	-	-	-	-	1
13. Pebayuran	-	-	-	-	-	-
14. Cabangbungin	-	-	-	-	-	-
15. Muaragembong	-	-	-	-	-	-
16. Cikarang Pusat	-	-	-	1	7	2
17. Cikarang Selatan	-	-	-	-	5	5
Jumlah / Total	4	7	20	23	63	44

Sumber : POLRES Metro Kabupaten Bekasi

Source : Bekasi Regency – Police Department

CT : Crime Total CC : Crime Clearance

Tabel / Table 4.4.3. Lanjutan / Continued

Kecamatan / District	Pemeriksaan / Rape		Penipuan / Deceit		Penggelapan / Embezzlement	
	CT	CC	CT	CC	CT	CC
(1)	(8)	(9)	(10)	(11)	(12)	(13)
1. Setu	-	-	-	2	1	2
2. Serang	-	-	2	2	-	-
3. Cikarang	1	1	5	5	3	3
4. Lemahabang	-	-	1	-	-	-
5. Cibarusah	-	-	-	-	-	2
6. Kedungwaringin	-	-	2	-	-	-
7. Cibitung	-	1	8	8	5	2
8. Tambun	5	2	8	6	4	3
9. Babelan	-	-	3	1	2	1
10. Tarumajaya	-	-	1	-	1	-
11. Tambelang	-	-	-	-	-	-
12. Sukatani	-	-	-	-	2	1
13. Pebayuran	-	-	-	-	-	-
14. Cabangbungin	-	-	-	-	-	-
15. Muaragembong	-	-	-	-	-	-
16. Cikarang Pusat	-	-	1	-	1	1
17. Cikarang Selatan	1	-	4	1	-	-
Jumlah / Total	7	4	35	25	19	15

Sumber : POLRES Metro Kabupaten Bekasi

Source : Bekasi Regency – Police Department

CT : Crime Total CC : Crime Clearance

Tabel / Table 4.4.3. Lanjutan / Continued

Kecamatan / District	Pengrusakan / Destruction		Curas		Curi Biasa	
	CT (14)	CC (15)	CT (18)	CC (19)	CT (20)	CC (21)
(1)						
1. Setu	-	-	1	-	-	-
2. Serang	-	-	1	-	-	-
3. Cikarang	1	1	2	-	-	-
4. Lemahabang	1	-	-	-	-	-
5. Cibarusah	1	1	-	-	-	-
6. Kedungwaringin	-	-	3	2	-	-
7. Cibitung	-	-	6	3	-	-
8. Tambun	-	-	3	5	-	-
9. Babelan	-	-	-	-	-	-
10. Tarumajaya	-	-	-	-	-	-
11. Tambelang	-	-	-	-	-	-
12. Sukatani	-	-	-	1	-	-
13. Pebayuran	-	-	-	-	-	-
14. Cabangbungin	-	-	-	-	-	-
15. Muaragembong	-	-	-	-	-	-
16. Cikarang Pusat	-	-	-	-	-	-
17. Cikarang Selatan	-	-	6	3	-	-
Jumlah / Total	3	2	22	14	-	-

Sumber : POLRES Metro Kabupaten Bekasi

Source : Bekasi Regency – Police Department

CT : Crime Total CC : Crime Clearance

Tabel / Table 4.4.3. Lanjutan / Continued

Kecamatan / District	Curi Keluarga		Pengeroyokan		Narkoba	
	CT	CC	CT	CC	CT	CC
(1)	(22)	(23)	(24)	(25)	(26)	(27)
1. Setu	-	-	-	-	12	7
2. Serang	-	-	1	1	7	7
3. Cikarang	-	-	10	10	13	13
4. Lemahabang	-	-	2	2	6	8
5. Cibarusah	-	-	-	-	4	4
6. Kedungwaringin	-	-	-	-	3	2
7. Cibitung	-	-	7	8	6	9
8. Tambun	-	-	5	5	13	11
9. Babelan	-	-	-	1	8	10
10. Tarumajaya	-	-	-	-	-	-
11. Tambelang	-	-	-	1	-	-
12. Sukatani	-	-	-	-	2	2
13. Pebayuran	-	-	-	-	2	2
14. Cabangbungin	-	-	-	-	1	1
15. Muaragembong	-	-	-	-	-	-
16. Cikarang Pusat	-	-	2	1	1	2
17. Cikarang Selatan	-	-	2	-	4	4
Jumlah / Total	-	-	29	29	82	82

Sumber : POLRES Metro Kabupaten Bekasi

Source : Bekasi Regency – Police Department

CT : Crime Total CC : Crime Clearance

Tabel / Table 4.4.3. Lanjutan / Continued

Kecamatan / District (1)	Perjudian / Gambling		Pencurian Kendaraan Bermotor			
	CT (28)	CC (29)	Roda 2		Roda 4	
			CT (30)	CC (31)	CT (32)	CC (33)
1. Setu	-	-	-	-	-	-
2. Serang	-	-	2	2	-	-
3. Cikarang	-	-	10	10	-	-
4. Lemahabang	-	-	1	1	4	3
5. Cibarusah	-	-	1	1	1	1
6. Kedungwaringin	-	-	5	4	1	-
7. Cibitung	1	2	11	10	-	1
8. Tambun	-	-	10	10	1	1
9. Babelan	-	-	7	6	1	-
10. Tarumajaya	-	-	-	-	-	-
11. Tambelang	-	-	-	-	-	-
12. Sukatani	-	-	3	2	-	-
13. Pebayuran	1	1	1	1	1	1
14. Cabangbungin	-	-	-	-	-	-
15. Muaragembong	-	-	-	-	-	-
16. Cikarang Pusat	-	-	1	1	1	1
17. Cikarang Selatan	-	-	4	4	1	1
Jumlah / Total	2	3	56	52	11	9

Sumber : POLRES Metro Kabupaten Bekasi

Source : Bekasi Regency – Police Department

CT : Crime Total CC : Crime Clearance

Tabel / Table 4.4.3. Lanjutan / Continued

Kecamatan / District (1)	Lainnya / Others		Jumlah / Total	
	CT (34)	CC (35)	CT (36)	CC (37)
1. Setu	-	-	18	15
2. Serang	-	-	24	20
3. Cikarang	-	-	63	58
4. Lemahabang	-	-	15	17
5. Cibarusah	-	-	9	11
6. Kedungwaringin	-	-	16	8
7. Cibitung	-	-	61	63
8. Tambun	-	-	63	52
9. Babelan	-	-	24	20
10. Tarumajaya	-	-	5	1
11. Tambelang	-	-	1	4
12. Sukatani	-	-	7	7
13. Pebayuran	-	-	5	5
14. Cabangbungin	-	-	1	1
15. Muaragembong	-	-	0	0
16. Cikarang Pusat	-	-	14	9
17. Cikarang Selatan	-	-	27	18
Jumlah / Total	-	-	309	353

Sumber : POLRES Metro Kabupaten Bekasi

Source : Bekasi Regency – Police Department

CT : Crime Total CC : Crime Clearance

Tabel / Table 4.4.4. Jumlah Kendaraan yang Terlibat Kecelakaan Lalu Lintas Menurut Jenisnya di Kabupaten Bekasi/ *Number of Vehicles Involved Traffic Accidents by Type in Bekasi Regency, 2017*

Bulan	Mobil Penumpang	Mobil Beban	Bus	Sepeda Motor	Jumlah
(1)	(2)	(3)	(4)	(5)	(6)
Januari / <i>January</i>	10	10	4	64	88
Pebruari / <i>February</i>	7	11	2	44	64
Maret / <i>March</i>	3	12	2	47	64
April / <i>April</i>	4	8	1	40	53
Mei / <i>May</i>	3	10	0	71	84
Juni / <i>June</i>	8	3	4	54	69
Juli / <i>July</i>	9	9	1	50	69
Agustus / <i>August</i>	12	18	4	94	128
September / <i>September</i>	8	22	2	101	133
Oktober / <i>October</i>	8	5	1	67	81
November / <i>November</i>	11	14	4	89	118
Desember / <i>December</i>	1	16	2	95	114
Kabupaten Bekasi / <i>Bekasi Regency</i>	84	138	27	816	1.065

Sumber : POLRES Metro Kabupaten Bekasi

Source : *Bekasi Regency – Police Department*

Tabel / Table 4.4.5. Jumlah Surat Ijin Mengemudi (SIM) Baru yang Dikeluarkan Oleh POLRES Bekasi/ *Number of New Driver's License issued by POLRES Bekasi, 2017*

Bulan / Month	Jenis				Jumlah
	A	BI	BII	C	
(1)	(3)	(4)	(5)	(6)	(7)
Januari / January	3.805	-	-	4.269	8.074
Pebruari / February	3.526	-	-	4.000	7.526
Maret / March	4.404	-	-	5.776	10.180
April / April	3.942	-	-	4.779	8.721
Mei / May	4.679	-	-	6.273	10.952
Juni / June	4.670	-	-	4.763	9.433
Juli / July	4.142	-	-	6.909	11.051
Agustus / August	456	-	-	752	1.208
September / September	3.098	-	-	4.925	8.023
Oktober / October	3.340	-	-	5.929	9.269
November / November	4.036	-	-	7.626	11.662
Desember / December	3.877	-	-	6.034	9.911
Jumlah / Total	43.975	-	-	62.035	106.010

Sumber : POLRES Metro Kabupaten Bekasi

Source : Bekasi Regency – Police Department

Tabel / Table 4.4.6. Jumlah Penghuni Lembaga Pemasyarakatan Menurut Umur dan Jenis Kelamin / *Number of Prisoners by Age and Gender, 2018**

Umur / <i>Age</i>	Laki-laki / <i>Male</i>	Perempuan / <i>Female</i>	Jumlah / <i>Total</i>
(1)	(2)	(3)	(6)
Dewasa / <i>Adult</i>	1.542	32	1.587
Pemuda / <i>Teenage</i>	-	-	-
Anak-anak / <i>Children</i>	13	-	13
Jumlah / <i>Total</i>	1.555	32	1.587
2017	1.225	-	1.225
2016	1.097	-	1.097
2015	416	-	416
2014	1.594	-	1.594
2013	1.458	-	1.458

Sumber : Lapas Kelas III Bekasi

Source : *3rd Correctional Institution of Bekasi*

* *kondisi sampai April 2018*

Tabel / Table 4.4.7. Jumlah Penghuni Lembaga Pemasyarakatan menurut Jenis Tindak Pidana / Number of Prisoners by Type of Crime, 2018*

No.	Jenis Kejahatan / Type of Crime	Pasal KUHP / UU	Tahanan / Prisoners					Jumlah
			A.I	A.II	A.III	A.IV	A.V	
(1)	(2)	(3)	(4)	(5)	(6)	(7)	(8)	(9)
1	Politik	104-129	-	-	-	-	-	-
2	Terhadap Kepala Negara	130-139	-	-	-	-	-	-
3	Terhadap Ketertiban	154-191	-	-	-	-	-	-
4	Penyuapan	209-210	-	-	-	-	-	-
5	Mata Uang	244-251	-	-	-	-	-	-
6	Memalsu Materai / Surat	253-275	-	-	-	-	-	-
7	Kesusilaan	281-297	-	-	-	-	-	-
8	Perjudian	303	-	-	-	-	-	-
9	Penculikan	324-336	-	-	-	-	-	-
10	Pembunuhan	338-350	-	2	-	-	-	2
11	Penganiayaan	351-356	-	-	-	-	-	-
12	Pencurian	362-364	-	60	-	-	-	60
13	Perampokan	365	-	-	-	-	-	-
14	Memeras/Mengancam	368-369	-	-	-	-	-	-
15	Penggelapan	372-375	-	-	-	-	-	-
16	Penipuan	378-395	-	16	-	-	-	16
17	Penadahan	480-481	-	-	-	-	-	-
18	Ekonomi/ Oplos Minyak	UU Dar. 7 / 55	-	-	-	-	-	-
19	Narkotika	UU No.22 / 97	-	84	-	-	-	84
20	Psikotropika	UU No. 5 / 97	-	1	-	-	-	1
21	Korupsi	UU No. 20 / 99	-	-	-	-	-	-
22	Kepabeanan	UU No. 17/2006	-	-	-	-	-	-
23	Senjata Api/ Bhn Pledak	-	-	6	-	-	-	6
24	Senjata Tajam	UU Dar. 12 / 1951	-	-	-	-	-	-
25	Kekerasan Thd Wanita	-	-	-	-	-	-	-
26	Kekerasan dlm Rmhtgg	UU 22/2004	-	-	-	-	-	-
27	Perlindungan Anak	UU 23/2002	-	9	-	-	-	9
28	Human Trafficking	UU No.39/2004	-	-	-	-	-	-
29	Hak Cipta	UURI 72/1992	-	-	-	-	-	-
30	Kriminal (Umum)	-	-	-	-	-	-	-
31	Pelanggaran Lalu Lintas	359-360	-	-	-	-	-	-
32	Keimigrasian	52/1992	-	-	-	-	-	-
33	Perlindungan Konsumen	UU 8/1999	-	-	-	-	-	-
34	Kesehatan	UU 22/1992	-	-	-	-	-	-
35	Lain-lain	-	-	109	-	-	-	109
Jumlah / Total			-	287	-	-	-	287

Sumber : Lapas Kelas III Bekasi

Source : 3rd Correctional Institution of Bekasi

* kondisi sampai April 2018

Keterangan :

A.I = Polisi

A.II = Jaksa

A.III = Pengadilan Negeri

A.IV = Pengadilan Tinggi

A.V = Mahkamah Agung

Tabel / Table 4.4.7. Lanjutan / Continued

No.	Jenis Kejahatan / <i>Type of Crime</i>	Pasal KUHP / UU	Narapidana							Jumlah (16)
			Mati (10)	SH (11)	B.I (12)	B.II.a (13)	B.II.b (14)	B.III (15)		
(1)	(2)	(3)	(10)	(11)	(12)	(13)	(14)	(15)	(16)	
1	Politik	104-129	-	-	-	-	-	-	-	
2	Terhadap Kepala Negara	130-139	-	-	-	-	-	-	-	
3	Terhadap Ketertiban	154-191	-	-	-	-	-	-	-	
4	Penyuapan	209-210	-	-	-	-	-	-	-	
5	Mata Uang	244-251	-	-	1	-	-	-	1	
6	Memalsu Materai / Surat	253-275	-	-	-	-	-	-	-	
7	Kesusilaan	281-297	-	-	13	-	-	-	13	
8	Perjudian	303	-	-	-	-	-	-	-	
9	Penculikan	324-336	-	-	-	-	-	-	-	
10	Pembunuhan	338-350	-	-	27	-	-	-	27	
11	Penganiayaan	351-356	-	-	20	3	-	-	23	
12	Pencurian	362-364	-	-	126	39	-	-	165	
13	Perampokan	365	-	-	-	-	-	-	-	
14	Memeras/Mengancam	368-369	-	-	-	-	-	-	-	
15	Penggelapan	372-375	-	-	29	7	-	-	36	
16	Penipuan	378-395	-	-	39	5	-	-	44	
17	Penadahan	480-481	-	-	8	3	-	-	11	
18	Ekonomi/ Oplos Minyak	UU Dar. 7 / 55	-	-	-	-	-	-	-	
19	Narkotika	UU No.22 / 97	-	-	777	-	-	-	777	
20	Psikotropika	UU No. 5 / 97	-	-	2	-	-	-	2	
21	Korupsi	UU No. 20 / 99	-	-	1	-	-	-	1	
22	Kepabeanan	UU No. 17/2006	-	-	1	-	-	-	1	
23	Senjata Api/ Bhn Pledak	-	-	-	4	9	-	-	13	
24	Senjata Tajam	UU Dar. 12 / 1951	-	-	-	-	-	-	-	
25	Kekerasan Thd Wanita	-	-	-	-	-	-	-	-	
26	Kekerasan dlm Rmhtgg	UU 22/2004	-	-	4	-	-	-	4	
27	Perlindungan Anak	UU 23/2002	-	-	71	-	-	-	71	
28	Human Trafficking	UU No.39/2004	-	-	1	-	-	-	1	
29	Hak Cipta	UURI 72/1992	-	-	-	-	-	-	-	
30	Kriminal (Umum)	-	-	-	-	-	-	-	-	
31	Pelanggaran Lalu Lintas	359-360	-	-	2	-	-	-	2	
32	Keimigrasian	52/1992	-	-	-	-	-	-	-	
33	Perlindungan Konsumen	UU 8/1999	-	-	1	-	-	-	1	
34	Kesehatan	UU 22/1992	-	-	10	2	-	-	12	
35	Lain-lain	-	-	-	134	-	-	-	134	
Jumlah / Total			-	-	1.271	68	-	-	1.339	

Sumber : Lapas Kelas III Bekasi

Source : 3rd Correctional Institution of Bekasi

* kondisi sampai April 2018

Keterangan :

SH = Seumur Hidup

B.II.a = 3 bl – 1 th

B.III.s = Pengganti denda

B.I = > 1 th

B.II.b = < 3 bl

Tabel / Table 4.4.7. Lanjutan / Continued

No.	Jenis Kejahatan / <i>Type of Crime</i>	Pasal KUHP / UU	Tahanan Anak / <i>Children Prisoners</i>					Jumlah (22)
			A.I (17)	A.II (18)	A.III (19)	A.IV (20)	A.V (21)	
1	Politik	104-129	-	-	-	-	-	-
2	Terhadap Kepala Negara	130-139	-	-	-	-	-	-
3	Terhadap Ketertiban	154-191	-	-	-	-	-	-
4	Penyuapan	209-210	-	-	-	-	-	-
5	Mata Uang	244-251	-	-	-	-	-	-
6	Memalsu Materai / Surat	253-275	-	-	-	-	-	-
7	Kesusilaan	281-297	-	-	-	-	-	-
8	Perjudian	303	-	-	-	-	-	-
9	Penculikan	324-336	-	-	-	-	-	-
10	Pembunuhan	338-350	-	-	-	-	-	-
11	Penganiayaan	351-356	-	-	-	-	-	-
12	Pencurian	362-364	-	-	-	-	-	-
13	Perampokan	365	-	-	-	-	-	-
14	Memeras/Mengancam	368-369	-	-	-	-	-	-
15	Penggelapan	372-375	-	-	-	-	-	-
16	Penipuan	378-395	-	-	-	-	-	-
17	Penadahan	480-481	-	-	-	-	-	-
18	Ekonomi/ Oplos Minyak	UU Dar. 7 / 55	-	-	-	-	-	-
19	Narkotika	UU No.22 / 97	-	-	-	-	-	-
20	Psikotropika	UU No. 5 / 97	-	-	-	-	-	-
21	Korupsi	UU No. 20 / 99	-	-	-	-	-	-
22	Kepabeanan	UU No. 17/2006	-	-	-	-	-	-
23	Senjata Api/ Bhn Pledak	-	-	-	-	-	-	-
24	Senjata Tajam	UU Dar. 12 / 1951	-	-	-	-	-	-
25	Kekerasan Thd Wanita	-	-	-	-	-	-	-
26	Kekerasan dlm Rmhtgg	UU 22/2004	-	-	-	-	-	-
27	Perlindungan Anak	UU 23/2002	-	-	-	-	-	-
28	Human Trafficking	UU No.39/2004	-	-	-	-	-	-
29	Hak Cipta	UURI 72/1992	-	-	-	-	-	-
30	Kriminal (Umum)	-	-	-	-	-	-	-
31	Pelangaran Lalu Lintas	359-360	-	-	-	-	-	-
32	Keimigrasian	52/1992	-	-	-	-	-	-
33	Perlindungan Konsumen	UU 8/1999	-	-	-	-	-	-
34	Kesehatan	UU 22/1992	-	-	-	-	-	-
35	Lain-lain	-	-	-	-	-	-	-
Jumlah / Total			-	-	-	-	-	-

Sumber : Lapas Kelas III Bekasi

Source : 3rd Correctional Institution of Bekasi

* kondisi sampai April 2018

Keterangan :

A.I = Polisi

A.II = Jaksa

A.III = Pengadilan Negeri

A.IV = Pengadilan Tinggi

A.V = Mahkamah Agung

Tabel / Table 4.4.7. Lanjutan / Continued

No.	Jenis Kejahatan / Type of Crime	Pasal KUHP / UU	Anak Pidana						Jumlah
			Mati	SH	B.I	B.II.a	B.II.b	B.III	
(1)	(2)	(3)	(23)	(24)	(25)	(26)	(27)	(28)	(29)
1	Politik	104-129	-	-	-	-	-	-	-
2	Terhadap Kepala Negara	130-139	-	-	-	-	-	-	-
3	Terhadap Ketertiban	154-191	-	-	-	-	-	-	-
4	Penyuapan	209-210	-	-	-	-	-	-	-
5	Mata Uang	244-251	-	-	-	-	-	-	-
6	Memalsu Materai / Surat	253-275	-	-	-	-	-	-	-
7	Kesusilaan	281-297	-	-	-	-	-	-	-
8	Perjudian	303	-	-	-	-	-	-	-
9	Penculikan	324-336	-	-	-	-	-	-	-
10	Pembunuhan	338-350	-	-	-	-	-	-	-
11	Penganiayaan	351-356	-	-	-	-	-	-	-
12	Pencurian	362-364	-	-	-	-	-	-	-
13	Perampokan	365	-	-	-	-	-	-	-
14	Memeras/Mengancam	368-369	-	-	-	-	-	-	-
15	Penggelapan	372-375	-	-	-	-	-	-	-
16	Penipuan	378-395	-	-	-	-	-	-	-
17	Penadahan	480-481	-	-	-	-	-	-	-
18	Ekonomi/ Oplos Minyak	UU Dar. 7 / 55	-	-	-	-	-	-	-
19	Narkotika	UU No.22 / 97	-	2	-	-	-	-	2
20	Psikotropika	UU No. 5 / 97	-	-	-	-	-	-	-
21	Korupsi	UU No. 20 / 99	-	-	-	-	-	-	-
22	Kepabeanan	UU No. 17/2006	-	-	-	-	-	-	-
23	Senjata Api/ Bhn Pledak	-	-	-	-	-	-	-	-
24	Senjata Tajam	UU Dar. 12 / 1951	-	-	-	-	-	-	-
25	Kekerasan Thd Wanita	-	-	-	-	-	-	-	-
26	Kekerasan dlm Rmhtgg	UU 22/2004	-	-	-	-	-	-	-
27	Perlindungan Anak	UU 23/2002	-	-	-	-	-	-	-
28	Human Trafficking	UU No.39/2004	-	-	-	-	-	-	-
29	Hak Cipta	UURI 72/1992	-	-	-	-	-	-	-
30	Kriminal (Umum)	-	-	-	-	-	-	-	-
31	Pelangaran Lalu Lintas	359-360	-	-	-	-	-	-	-
32	Keimigrasian	52/1992	-	-	-	-	-	-	-
33	Perlindungan Konsumen	UU 8/1999	-	-	-	-	-	-	-
34	Kesehatan	UU 22/1992	-	-	-	-	-	-	-
35	Lain-lain	-	-	-	-	-	-	-	-
Jumlah / Total			-	2	-	-	-	-	2

Sumber : Lapas Kelas III Bekasi

Source : 3rd Correctional Institution of Bekasi

* kondisi sampai April 2018

Keterangan :

SH = Seumur Hidup

B.I = > 1 th

B.II.a = 3 bl – 1 th

B.II.b = < 3 bl

B.III.s = Pengganti denda

Tabel / Table 4.4.8. Jumlah Bidang Tanah yang Sudah Terdaftar di Kantor Pertanahan Kabupaten Bekasi menurut Kecamatan dan Jenis Hak / Number of Registered Plot Area by Type and District, 2015

Kecamatan / District	Hak Milik	Hak Guna Usaha	Hak Guna Bangunan	Hak Pakai
(1)	(2)	(3)	(4)	(5)
Setu	36.991	-	25.742	76
Serang Baru	21.069	-	23.278	1.067
Cikarang Pusat	9.478	-	13.045	26
Cikarang Selatan	26.330	-	36.060	50
Cibarusah	9.026	-	15.949	20
Bojongmangu	2.596	-	332	1.056
Cikarang Timur	16.098	-	8.002	40
Kedungwaringin	1.747	-	4.842	56
Cikarang Utara	28.833	-	24.813	30
Karangbahagia	21.562	-	8.216	27
Cibitung	26.110	-	33.125	25
Cikarang Barat	27.984	-	14.801	77
Tambun Selatan	68.064	-	32.584	37
Tambun Utara	23.919	-	29.998	42
Babelan	41.035	-	25.063	32
Tarumajaya	11.554	-	13.944	23
Tambelang	1.066	-	14	35
Sukawangi	3.159	-	403	32
Sukatani	14.200	-	7.573	35
Sukakarya	4.234	-	7	15
Pebayuran	1.725	-	3	182
Cabangbungin	1.331	-	-	15
Muaragembong	1.123	-	166	101
Kabupaten Bekasi / Bekasi Regency	399.234	-	317.950	3.099

Sumber : Badan Pertanahan Nasional (BPN) Kabupaten Bekasi

* data tahun 2016 dan 2017 tidak tersedia

Tabel / Table 4.4.8. Lanjutan / Continued

Kecamatan / District	Hak Pengelolaan	Hak Wakaf	Jumlah
(1)	(6)	(7)	(8)
Setu	-	14	62.823
Serang Baru	-	7	45.421
Cikarang Pusat	-	3	22.552
Cikarang Selatan	-	10	64.450
Cibarusah	-	1	24.996
Bojongmangu	-	2	3.986
Cikarang Timur	-	1	24.141
Kedungwaringin	-	1	6.646
Cikarang Utara	-	7	53.683
Karangbahagia	-	4	29.809
Cibitung	-	1	59.261
Cikarang Barat	-	38	42.900
Tambun Selatan	-	8	100.693
Tambun Utara	-	8	53.957
Babelan	-	9	66.139
Tarumajaya	-	4	25.525
Tambelang	-	2	1.117
Sukawangi	-	1	3.595
Sukatani	-	4	21.812
Sukakarya	-	1	4.257
Pebayuran	-	-	1.910
Cabangbungin	-	-	1.346
Muaragembong	-	-	1.390
Kabupaten Bekasi / Bekasi Regency	-	126	720.409

Sumber : Badan Pertanahan Nasional (BPN) Kabupaten Bekasi

* data tahun 2016 dan 2017 tidak tersedia

Tabel / Table 4.4.9. Jumlah Luas Tanah yang Sudah Terdaftar di Kantor Pertanahan Kabupaten Bekasi menurut Kecamatan dan Jenis Hak / *Number of Registered Surface Area by Type and District (m²), 2015*

Kecamatan / <i>District</i>	Hak Milik	Hak Guna Usaha	Hak Guna Bangunan	Hak Pakai
(1)	(2)	(3)	(4)	(5)
Setu	36.269.520	-	8.807.966	658.829
Serang Baru	34.168.499	-	13.884.279	447.994
Cikarang Pusat	8.995.895	-	63.312.572	722.726
Cikarang Selatan	17.395.450	-	37.531.317	649.550
Cibarusah	10.749.855	-	4.266.051	129.429
Bojongmangu	7.225.353	-	5.891.695	460.819
Cikarang Timur	23.054.343	-	11.576.333	635.576
Kedungwaringin	2.848.200	-	2.244.211	40.338
Cikarang Utara	13.738.826	-	32.314.996	581.324
Karangbahagia	30.669.496	-	3.539.181	201.660
Cibitung	9.868.858	-	10.807.970	1.250.856
Cikarang Barat	13.649.614	-	38.519.723	1.137.493
Tambun Selatan	28.084.751	-	19.184.598	485.849
Tambun Utara	10.776.730	-	9.680.376	108.049
Babelan	18.335.510	-	75.469.833	367.420
Tarumajaya	12.569.629	-	20.817.724	462.029
Tambelang	2.565.877	-	24.957	29.207
Sukawangi	26.726.224	-	3.470.545	325.147
Sukatani	22.419.122	-	1.785.904	67.102
Sukakarya	9.717.689	-	257.207	1.852.525
Pebayuran	36.032.283	-	36.990	549.605
Cabangbungin	4.884.286	-	-	111.870
Muaragembong	11.490.200	-	4.722.726	226.560
Kabupaten Bekasi / <i>Bekasi Regency</i>	392.163.210		368.147.154	11.501.957

Sumber : Badan Pertanahan Nasional (BPN) Kabupaten Bekasi

* data tahun 2016 dan 2017 tidak tersedia

Tabel / Table 4.4.9. Lanjutan / Continued

Kecamatan / District	Hak Pengelolaan	Hak Wakaf	Jumlah
(1)	(6)	(7)	(8)
Setu	-	20.490	45.756.805
Serang Baru	-	1.013	48.501.785
Cikarang Pusat	-	1.670	72.992.863
Cikarang Selatan	-	252	55.576.569
Cibarusah	-	2.944	15.148.279
Bojongmangu	-	11.320	13.589.187
Cikarang Timur	-	252	35.266.504
Kedungwaringin	-	4.554	5.137.303
Cikarang Utara	-	3.112	46.638.258
Karangbahagia	-	902	34.411.239
Cibitung	-	522	21.928.206
Cikarang Barat	-	21.500	53.328.330
Tambun Selatan	-	5.437	47.724.635
Tambun Utara	-	3.043	20.568.198
Babelan	-	4.010	94.176.773
Tarumajaya	-	11.293	33.860.675
Tambelang	-	8.511	2.628.552
Sukawangi	-	1.386	30.523.302
Sukatani	-	7.634	24.279.762
Sukakarya	-	508	11.827.929
Pebayuran	-	-	36.618.878
Cabangbungin	-	-	4.999.156
Muaragembong	-	-	16.439.486
Kabupaten Bekasi / Bekasi Regency	-	110.353	771.922.674

Sumber : Badan Pertanahan Nasional (BPN) Kabupaten Bekasi

* data tahun 2016 dan 2017 tidak tersedia

Tabel / Table 4.4.10. Rekapitulasi Penerbitan Sertifikat Tanah di Badan Pertanahan Kabupaten Bekasi menurut Jenis Hak / *Rekapitulation of Land Certificate by Type, 2011 – 2015*

Jenis / Type	2011	2012	2013	2014	2015
(1)	(2)	(3)	(4)	(5)	(6)
1. HAK MILIK					
- Jumlah Bidang	15.363	19.602	20.576	20.664	21.005
- Luas Tanah	5.008.111	8.388.583	7.222.807	9.498.026	6.635.101
2. HAK GUNA USAHA					
- Jumlah Bidang	-	-	-	-	-
- Luas Tanah	-	-	-	-	-
3. HAK GUNA BANGUNAN					
- Jumlah Bidang	25.075	24.503	28.575	36.641	30.720
- Luas Tanah	20.949.862	16.476.760	16.090.015	21.990.502	21.547.082
4. HAK PAKAI					
- Jumlah Bidang	62	11	42	42	103
- Luas Tanah	349.685	13.463	227.145	565.472	713.654
5. HAK PENGELOLAAN					
- Jumlah Bidang	-	-	-	-	-
- Luas Tanah	-	-	-	-	-
6. HAK WAKAF					
- Jumlah Bidang	1	6	12	14	8
- Luas Tanah	-	13.340	17.810	9.001	13.236
TOTAL					
- Jumlah Bidang	40.501	44.122	49.205	57.361	51.836
- Luas Tanah	26.307.658	24.892.146	23.557.777	32.063.001	28.909.073

Sumber : Badan Pertanahan Nasional (BPN) Kabupaten Bekasi

* data tahun 2016 dan 2017 tidak tersedia

Tabel / Table 4.4.11. Jumlah Penerimaan dan Pengeluaran Darah Menurut Golongan Darah Di Unit Donor Darah Palang Merah Indonesia (PMI) Kabupaten Bekasi/ *Number of Blood Receipts and Expenditures by Blood Type In Blood Donor Unit of Indonesia Red Cross (PMI) of Bekasi Regency, 2017*

Uraian	Golongan Darah				Jumlah
	A	B	O	AB	
(1)	(3)	(4)	(5)	(6)	(7)
I. Penerimaan Darah					
1. DP/DK/DS	2.578	2.524	3.408	891	9.401
2. Mobil Unit	12.472	13.985	19.060	3.748	49.265
3. Jejaring Antar UDD	-	-	-	-	-
Jumlah	15.050	16.509	22.468	4.639	58.666
II. Pengeluaran Darah					
III. Labu Darah Gagal					
1. Reaktif					
- HIV	49	53	67	13	182
- HCV	28	28	33	9	98
- HbsAg	147	143	215	32	537
- Treponema	58	47	67	9	181
2. Pengambilan Darah Gagal	215	220	299	66	800
3. Labu Darah Kadaluarsa	-	-	-	-	-
Jumlah	497	491	681	129	1.798

Sumber : UDD PMI Kabupaten Bekasi

Tabel / Table 4.4.12. Jumlah Pendonor Darah Menurut Jenis Kelamin di Unit Donor Darah Palang Merah Indonesia (PMI) Kabupaten Bekasi/ *Number of Blood Donors by Sex in Blood Donor Unit of Indonesia Red Cross (PMI) of Bekasi Regency, 2017*

Bulan / Month	Laki-laki / <i>Male</i>	Perempuan / <i>Female</i>	Jumlah / <i>Total</i>
(1)	(2)	(3)	(4)
Januari / <i>January</i>	3.283	651	3.934
Pebruari / <i>February</i>	3.741	1.089	4.830
Maret / <i>March</i>	4.083	1.186	5.269
April / <i>April</i>	3.853	1.058	4.911
Mei / <i>May</i>	4.921	1.209	6.130
Juni / <i>June</i>	1.717	547	2.264
Juli / <i>July</i>	4.279	972	5.251
Agustus / <i>August</i>	4.279	1.051	5.330
September / <i>September</i>	3.632	946	4.578
Oktober / <i>October</i>	4.648	1.318	5.966
November / <i>November</i>	4.550	1.217	5.767
Desember / <i>December</i>	3.519	917	4.436
Kabupaten Bekasi / <i>Bekasi Regency</i>	46.505	12.161	58.666
2016	42.681	11.521	54.202
2015	39.032	10.474	49.506
2014	37.561	8.717	46.278
2013	30.424	7.365	37.789

Sumber : UDD PMI Kabupaten Bekasi

Tabel / Table 4.4.13. Jumlah Kejadian Bencana Alam Menurut Jenisnya Per Kecamatan Di Kabupaten Bekasi / Number of Disasters by District, 2017

Kecamatan / District	Banjir / Flood	Tanah Longsor / Landslide	Angin Puting Beliung / Whirlwind	Kekeringan / Drought	Kebakaran / Fire *)
(1)	(2)	(3)	(4)	(5)	(6)
Setu	-	-	-	-	3
Serang Baru	-	-	1	-	2
Cikarang Pusat	-	-	-	-	11
Cikarang Selatan	-	-	-	-	32
Cibarusah	-	-	-	-	5
Bojongmangu	-	-	-	-	-
Cikarang Timur	-	-	-	-	13
Kedungwaringin	-	-	-	-	5
Cikarang Utara	-	-	1	-	25
Karangbahagia	-	-	-	-	6
Cibitung	-	-	-	-	25
Cikarang Barat	-	-	1	-	30
Tambun Selatan	-	-	2	-	28
Tambun Utara	-	-	-	-	18
Babelan	-	-	-	-	10
Tarumajaya	-	-	-	-	21
Tambelang	-	-	-	-	-
Sukawangi	-	-	-	-	1
Sukatani	-	-	-	-	2
Sukakarya	-	-	-	-	1
Pebayuran	-	-	-	-	-
Cabangbungin	-	-	-	-	-
Muaragembong	-	-	-	-	-
Jumlah / Total	-	-	5	-	238
2016	n/a	n/a	n/a	n/a	n/a
2015	5	1	-	7	n/a
2014	20	1	11	7	112
2013	47	2	12	12	n/a

Sumber : Badan Penanggulangan Bencana Daerah (BPBD) Kabupaten Bekasi
*) Dinas Pemadam Kebakaran Kabupaten Bekasi

Tabel / Table 4.4.14. Jumlah Kejadian Bencana Alam dan Korban Mengungsi Menurut Kecamatan Di Kabupaten Bekasi / *Number of Disasters and Refugees by District, 2017*

Kecamatan / <i>District</i>	Jumlah Kejadian / <i>Number of Disasters</i>	Luka Berat / <i>Seriously Injured</i>	Luka Ringan / <i>Minor Injuries</i>	Jumlah Korban Mengungsi / <i>Refugees</i>
(1)	(2)	(3)	(4)	(5)
Setu	2	-	-	-
Serang Baru	10	-	-	1
Cikarang Pusat	2	-	-	2
Cikarang Selatan	2	-	-	80
Cibarusah	30	-	-	-
Bojongmangu	2	-	-	4
Cikarang Timur	3	-	-	-
Kedungwaringin	-	-	-	-
Cikarang Utara	1	-	-	1
Karangbahagia	-	-	-	-
Cibitung	-	-	-	-
Cikarang Barat	-	-	-	1
Tambun Selatan	-	-	-	2
Tambun Utara	6	-	-	2.200
Babelan	26	-	-	2.204
Tarumajaya	12	-	-	-
Tambelang	-	-	-	-
Sukawangi	3	-	-	-
Sukatani	-	-	-	-
Sukakarya	-	-	-	-
Pebayuran	-	-	-	-
Cabangbungin	-	-	-	-
Muaragembong	3	-	-	-
Jumlah / <i>Total</i>	102	-	-	4.491

Sumber : Badan Penanggulangan Bencana Daerah (BPBD) Kabupaten Bekasi

Tabel / Table 4.4.15. Jumlah Kejadian Kebakaran, Korban Jiwa, dan Kerugian Per Kecamatan Di Kabupaten Bekasi / Number Case of Fire, Victims, and Loses by District, 2017

Kecamatan / District	Jumlah Kebakaran	Jumlah Korban Luka-luka	Jumlah Korban Jiwa	Jumlah Kerugian (Rp)
(1)	(2)	(3)	(4)	(5)
Setu	3	-	-	75.000.000
Serang Baru	2	-	-	-
Cikarang Pusat	11	-	-	50.000.000
Cikarang Selatan	32	3	2	1.805.000.000
Cibarusah	5	-	-	350.000.000
Bojongmangu	-	-	-	-
Cikarang Timur	13	-	-	110.000.000
Kedungwaringin	5	-	-	250.000.000
Cikarang Utara	25	2	3	360.000.000
Karangbahagia	6	1	-	1.950.000.000
Cibitung	25	-	-	2.350.000.000
Cikarang Barat	30	-	-	950.000.000
Tambun Selatan	28	7	1	2.100.000.000
Tambun Utara	18	-	-	910.000.000
Babelan	10	-	-	415.000.000
Tarumajaya	21	-	-	450.000.000
Tambelang	-	-	-	-
Sukawangi	1	-	-	-
Sukatani	2	-	-	-
Sukakarya	1	-	-	-
Pebayuran	-	-	-	-
Cabangbungin	-	-	-	-
Muaragembong	-	-	-	-
Jumlah / Total	238	13	6	12.275.000.000

Sumber : Dinas Pemadam Kebakaran Kabupaten Bekasi

5. Kemiskinan / Poverty

Tabel / Table 4.5.1. Garis Kemiskinan dan Penduduk Miskin di Kabupaten Bekasi / *Poverty Line and Number of Poor People in Bekasi Regency, 2010–2017*

Tahun / Year	Garis Kemiskinan / <i>Poverty Line</i> (rupiah)	Penduduk Miskin / <i>Number of Poor People</i>	
		Jumlah / <i>Total</i>	Persentase / <i>Percentage</i>
(1)	(2)	(3)	(4)
2010	271.901	161.700	6,11
2011	300.013	159.500	5,90
2012	331.032	151.600	5,44
2013	361.510	157.663	5,20
2014	374.255	156.570	4,97
2015	394.513	169.200	5,27
2016	416.058	164.410	4,92
2017	434.112	163.950	4,73

Sumber : Badan Pusat Statistik

BAB V / Chapter V

PERTANIAN / Agriculture

PENJELASAN TEKNIS / TECHNICAL CLARIFICATION

Data penggunaan lahan dikumpulkan setiap tahun, meliputi:

Lahan sawah mencakup sawah pengairan, tadah hujan, sawah pasang surut, rembesan, lebak dan sebagainya.

Lahan untuk bangunan dan halaman sekitarnya: Lahan yang terdapat di sekitar bangunan dan biasanya diberi pagar atau batas, tanpa memperhatikan ditanami atau tidak. Bila lahan sekitar rumah tersebut tidak jelas batas-batasnya dengan tegalan / kebun, dimasukkan ke dalam kebun / tegalan.

Tegalan / kebun / ladang / huma: Lahan kering yang ditanami tanaman musiman atau tahunan seperti padi ladang, palawija / hortikultura dan letaknya terpisah dengan halaman sekitar rumah.

Tambak: Lahan yang biasanya dipergunakan untuk memelihara ikan, udang atau binatang air

Land use data is collected in a every year, including:

Rice field includes irrigation rice field, rain fall rice field, oozing rice field, low land, etc.

Building field and its yard is a field around the building which has a fence without any plants are not it there is no fence clearly with a garden, it means a garden.

Dry field / garden / unirrigated field / a kind of dry field is a dry field which is planted some season plants or yearly plants such as rice, crops and separated.

Fish pond field is a field used to take care of fish, shrimp or another water animal, not for

AGRICULTURE

lainnya. Letak tambak ini tidak jauh dari laut dan airnya asin atau payau.

Kolam / tebat / empang: Lahan yang dipergunakan untuk pemeliharaan / pembenihan ikan dan biota air lainnya.

Lahan yang sementara tidak diusahakan: Lahan yang biasanya diusahakan tetapi untuk sementara (lebih dari satu tahun dan kurang dari dua tahun) tidak diusahakan.

Lahan untuk tanaman kayu-kayuan: Lahan yang ditumbuhi kayu-kayuan / bambu, baik yang tumbuh sendiri maupun yang disengaja ditanami, misalnya semak-semak dan pohon-pohon yang hasil utamanya kayu. Disini tidak termasuk lahan kehutanan.

Luas panen tanaman pangan merupakan luas panen bersih.

Data luas panen dan produksi sayur-sayuran yang dicatat adalah yang dipanen sekaligus. Luas panen sayuran merupakan luas panen kotor.

Padi sawah adalah padi yang ditanam di lahan sawah.

from sea and its water is salty or briny.

Fresh water fish pond is a field used to take care of / to germinate fish and another water seed.

Not used field is a field which is planted usually but for some season it is not used anymore (for about less than 2 years) temporarily.

Wood plant field is a field which planted by some wood plants / bamboo plants, whether growing accidentally or planted intentionally.

The food plant harvest width area is not harvest area.

The vegetable production and its harvest area data is collected when its harvested as a whole. The vegetable harvest area is gross harvest area.

Paddy of the rice field is paddy planted in the irrigated field.

Padi ladang adalah padi yang ditanam di tegalan / kebun / ladang atau huma.

Paddy of the unirrigated field is paddy planted in the irrigated field.

Wujud produksi padi dan palawija adalah; kering giling (padi), pipilan kering (jagung), ubi basah (ubi kayu dan ubi jalar) dan biji kering (kacang tanah dan kedelai).

The form of paddy and crop production is dry will paddy, dry loosen corn, wet cassava, wet sweet potato and dry seed of peanut and soybean.

Perkebunan besar adalah usaha perkebunan yang dilakukan oleh badan usaha atau badan hukum di atas tanah negara yang mendapat izin usaha dari instansi yang berwenang. Di luar batasan tersebut merupakan perkebunan rakyat.

The big plantation is a plantation industry which is executed by an industrial firm on a state land which is permitted by the state. The others are included a people plantation.

ULASAN

DESCRIPTIONS

1. Penggunaan Lahan / *Land Use*

Penggunaan lahan dibedakan atas lahan sawah dan lahan kering. Dengan luas wilayah 127.388 ha, persentase lahan sawah mencapai 38,15 % atau 48.608 ha, sisanya berupa lahan kering (Tabel 5.1.1.). Lahan sawah dengan irigasi mencapai 87,86 %, tadah hujan 11,58 %, dan lahan sawah yang tidak ditanami padi hanya sebesar 0,56 %. Wilayah dengan lahan sawah yang luas yaitu di Kecamatan Pebayuran, Sukawangi, dan Sukakarya, masing-masing 6.808 ha, 4.801 ha dan 3.770 ha. Lahan kering paling banyak digunakan untuk pemukiman dan perkantoran. Penggunaan lahan ini paling luas di Kecamatan Cikarang Selatan dan Tambun Selatan (Tabel 5.1.4.). Lahan berupa tegal/kebun paling banyak berada di Kecamatan Setu dan Cikarang Barat, sedangkan lahan berupa tambak, kolam, empang, dan hutan negara paling banyak berada di Kecamatan Muaragembong dan Serang Baru.

Land use is divided into wet land and dry land. With 127,388 ha area coverage, percentage of wet land width is 38,15 % or 48,608 ha (Table 5.1.1.). Irrigation paddy field is 97,86 %, rain fall paddy field is 11.58 %, uncultivated paddy fields is 0,56 %. The Pebayuran, Sukawangi, and Sukakarya District are area with a broad paddy fields with 6,808 ha, 4,801 ha and 3,770 ha respectively.

The most widely used dry land are for residential and office. They are in Cikarang Selatan and Cikarang Barat District (Table 5.1.4.). Most of the garden area is located in Setu and Cikarang Barat Districts, while the area of dyke, water ponds, and state forests is mostly in Muaragembong and Serang Baru District.

2. Tanaman Pangan / Food Crops

Pada tahun 2017 baik produksi padi sawah maupun padi ladang meningkat dibandingkan dengan tahun lalu (Tabel 5.2.1.). Produksi padi terbesar berada di Kecamatan Pebayuran, disusul Sukakarya dan Tambelang yang dapat disebut sebagai wilayah sentra padi. Sementara kecamatan yang paling sedikit produksi padinya berturut-turut yaitu Tambun Selatan, Cikarang Selatan, Cikarang Utara dan Cikarang Barat yang merupakan wilayah bertipe perkotaan.

Jumlah produksi tanaman palawija umumnya mengalami peningkatan, kecuali kacang tanah. Hal ini disebabkan oleh menurunnya luas panen.

In 2016, wet land and dry land paddy productions increased compared to the last year (Table 5.2.1.). The rice production in Pebayuran District, followed Sukakarya and Tambelang District that can be termed as the area of rice production center. While the district that at least the production of rice respectively, are Tambun Selatan, Cikarang Selatan, Cikarang Utara and Cikarang Barat which is the urban-type region.

In general palawija productivity has increased except peanut. It is caused by the decrease in area harvested.

3. Hortikultura / Horticulture

Jenis sayuran yang produksinya cukup besar yaitu bayam (57,8 ton) (Tabel 5.3.2). Sedangkan jenis buah-buahan yang cukup besar produksinya adalah pisang (52.473 kwintal) dan mangga (20.184 kwintal) (Tabel 5.3.4.).

Spinach is the vegetables with large enough production as 57.8 tons (Table 5.3.2). Meanwhile banana and mango are some fruits with a large enough production as 52,473 quintals and 20,184 quintals respectively (Table 5.3.4.).

4. Perkebunan / Estate Crops

Tahun 2016 tanaman perkebunan yang produksinya tinggi antara lain kelapa dengan produksi mencapai 460,5 ton. Produksi kelapa terbanyak ada di Kecamatan Muaragembong yaitu 32,3 ton (Tabel 5.4.2.).

In 2016, the coconut plant products are 460.5 tons. The highest production for coconut plant is in Muaragembong about 32.3 ton (Table 5.4.2.).

5. Perikanan / Fishery

Produksi perikanan budidaya tahun 2017 meningkat jika dibanding tahun lalu. Produksi budidaya ikan yang banyak berada pada lahan tambak yaitu dengan produksi sebanyak 46.886,41 ton (Tabel 5.5.1.). Adapun jenis ikan terbanyak yang dihasilkan berupa bandeng dan juga rumput laut.

Land fishery productions have increased in 2017. The brackish water pond is the kind of the land fishery which products the most about 46,886.41 tons of fishes (Table 5.5.1.). The kinds of the fishes most produced are bandeng and also seaweed.

6. Peternakan / Animal Husbandry

Jenis ternak yang paling banyak populasinya adalah domba 194.150 ekor, kambing 91.136 ekor dan sapi potong 21.305 ekor. (Tabel 5.6.1.).

The kinds of the animal husbandry which product more are sheep about 194,150 heads, goat 91,136 heads, and cow 21,305 heads (Table 5.6.1.).

Populasi unggas secara umum mengalami peningkatan jika dibandingkan dengan tahun lalu.

The poultry populations commonly have increased comparing last year.

1. Penggunaan Lahan / *Land Use*

Tabel / *Table* 5.1.1. Luas Lahan menurut Penggunaannya / *Land Area by Utilizations, 2015-2016*

JENIS PENGGUNAAN / <i>Type of Utilizations</i>	2015	2016
(1)	(2)	(3)
Irigasi / <i>Irrigation</i>	44.794	42.708
Tadah Hujan / <i>Rain</i>	5.191	5.629
Rawa Pasang Surut	-	-
Rawa Lebak	-	-
Tidak Ditanami Padi	872	271
Jumlah Lahan Sawah / <i>Total Wet Land</i>	50.857	48.608
Tegal, Kebun / <i>Garden</i>	13.986	
Ladang, Huma / <i>Dry Land</i>	317	
Perkebunan / <i>Agricultural Estate</i>	425	
Ditanam Pohon, Hutan Rakyat	1.658	
Penggembalaan, Padang Rumput / <i>Grass Field</i>	342	
Tambak, Kolam, Empang, Hutan Negara / <i>Dyke, Water Pond, State Forest</i>	20.673	
Tanah Sementara Tidak Diusahakan / <i>Temporarily Fallow Land</i>	383	
Bukan Lahan Pertanian (Jalan, Pemukiman, Perkantoran, Sungai)	37.898	
Jumlah Lahan Kering / <i>Total Dry Land</i>	76.531	
JUMLAH / <i>TOTAL</i>	127.388	127.388

Sumber : Dinas Pertanian Kabupaten Bekasi
Source : Bekasi Regency – Agricultural Service

Tabel / Table 5.1.2. Luas Lahan Sawah dan Lahan Kering menurut Kecamatan / Wet land Area and Dry Land Area by District, 2017

Kecamatan / District	Lahan Sawah / Wet land		Lahan Kering / Dry land		Jumlah / Total	
	(Ha)	(%)	(Ha)	(%)	(Ha)	(%)
(1)	(2)	(3)	(4)	(5)	(6)	(7)
Setu	1.097	n/a	n/a	n/a	n/a	n/a
Serang Baru	1.653	n/a	n/a	n/a	n/a	n/a
Cikarang Pusat	788	n/a	n/a	n/a	n/a	n/a
Cikarang Selatan	300	n/a	n/a	n/a	n/a	n/a
Cibarusah	1.663	n/a	n/a	n/a	n/a	n/a
Bojongmangu	1.616	n/a	n/a	n/a	n/a	n/a
Cikarang Timur	2.148	n/a	n/a	n/a	n/a	n/a
Kedungwaringin	1.998	n/a	n/a	n/a	n/a	n/a
Cikarang Utara	300	n/a	n/a	n/a	n/a	n/a
Karangbahagia	2.804	n/a	n/a	n/a	n/a	n/a
Cibitung	1.684	n/a	n/a	n/a	n/a	n/a
Cikarang Barat	502	n/a	n/a	n/a	n/a	n/a
Tambun Selatan	219	n/a	n/a	n/a	n/a	n/a
Tambun Utara	1.688	n/a	n/a	n/a	n/a	n/a
Babelan	1.849	n/a	n/a	n/a	n/a	n/a
Tarumajaya	1.975	n/a	n/a	n/a	n/a	n/a
Tambelang	3.055	n/a	n/a	n/a	n/a	n/a
Sukawangi	4.801	n/a	n/a	n/a	n/a	n/a
Sukatani	2.645	n/a	n/a	n/a	n/a	n/a
Sukakarya	3.770	n/a	n/a	n/a	n/a	n/a
Pebayuran	6.808	n/a	n/a	n/a	n/a	n/a
Cabangbungin	3.313	n/a	n/a	n/a	n/a	n/a
Muaragembong	1.932	n/a	n/a	n/a	n/a	n/a
Kabupaten Bekasi / Bekasi Regency	48.608	n/a	n/a	n/a	n/a	n/a
2016	50.857	39,92	76.531	60,08	127.388	100,00
2015	51.797	40,66	75.591	59,34	127.388	100,00
2014	51.961	40,79	75.427	59,21	127.388	100,00
2013	n/a	n/a	n/a	n/a	n/a	n/a

Sumber : Dinas Pertanian Kabupaten Bekasi

Source : Bekasi Regency – Agricultural Service

* data 2017 tidak tersedia

Tabel / Table 5.1.3. Luas Lahan Sawah menurut Kecamatan dan Jenis Pengairan / *Wet land Area by District and Type of Irrigation, 2017 (Ha)*

Kecamatan / <i>District</i>	Irigasi / <i>Irrigation</i>	Tadah Hujan / <i>Rain</i>	Rawa Pasang Surut
(1)	(2)	(3)	(4)
Setu	927	170	-
Serang Baru	-	1.653	-
Cikarang Pusat	540	240	-
Cikarang Selatan	-	300	-
Cibarusah	931	724	-
Bojongmangu	-	1.616	-
Cikarang Timur	2.148	-	-
Kedungwaringin	1.890	-	-
Cikarang Utara	300	-	-
Karangbahagia	2.724	-	-
Cibitung	1.684	-	-
Cikarang Barat	238	264	-
Tambun Selatan	80	70	-
Tambun Utara	1.618	70	-
Babelan	1.849	-	-
Tarumajaya	1.975	-	-
Tambelang	3.055	-	-
Sukawangi	4.279	522	-
Sukatani	2.645	-	-
Sukakarya	3.770	-	-
Pebayuran	6.808	-	-
Cabangbungin	3.313	-	-
Muaragembong	1.932	-	-
Kabupaten Bekasi / <i>Bekasi Regency</i>	42.706	5.629	-
2016	44.794	5.191	-
2015	44.847	6.062	-

Sumber : Dinas Pertanian Kabupaten Bekasi
 Source : *Bekasi Regency – Agricultural Service*

Tabel / Table 5.1.3. Lanjutan / Continued

Kecamatan / District	Rawa Lebak	Tidak Ditanami Padi	Jumlah Lahan Sawah / Total Wet Land
(1)	(5)	(6)	(7)
Setu	-	-	1.097
Serang Baru	-	-	1.653
Cikarang Pusat	-	8	788
Cikarang Selatan	-	-	300
Cibarusah	-	8	1.663
Bojongmangu	-	-	1.616
Cikarang Timur	-	-	2.148
Kedungwaringin	-	108	1.998
Cikarang Utara	-	-	300
Karangbahagia	-	80	2.804
Cibitung	-	-	1.684
Cikarang Barat	-	-	502
Tambun Selatan	-	69	219
Tambun Utara	-	-	1.688
Babelan	-	-	1.849
Tarumajaya	-	-	1.975
Tambelang	-	-	3.055
Sukawangi	-	-	4.801
Sukatani	-	-	2.645
Sukakarya	-	-	3.770
Pebayuran	-	-	6.808
Cabangbungin	-	-	3.313
Muaragembong	-	-	1.932
Kabupaten Bekasi / Bekasi Regency	-	273	48.608
2016	-	872	50.857
2015	-	888	51.797

Sumber : Dinas Pertanian Kabupaten Bekasi
 Source : Bekasi Regency – Agricultural Service

Tabel / Table 5.1.4. Luas Lahan Kering menurut Kecamatan dan Penggunaannya / *Dry Land Area by District and Utilizations, 2017 (Ha)*

Kecamatan / <i>District</i>	Tegal, Kebun / <i>Garden</i>	Ladang, Huma / <i>Dry Land</i>	Perkebunan / <i>Agricultural Estate</i>
(1)	(2)	(3)	(4)
Setu	n/a	n/a	n/a
Serang Baru	n/a	n/a	n/a
Cikarang Pusat	n/a	n/a	n/a
Cikarang Selatan	n/a	n/a	n/a
Cibarusah	n/a	n/a	n/a
Bojongmangu	n/a	n/a	n/a
Cikarang Timur	n/a	n/a	n/a
Kedungwaringin	n/a	n/a	n/a
Cikarang Utara	n/a	n/a	n/a
Karangbahagia	n/a	n/a	n/a
Cibitung	n/a	n/a	n/a
Cikarang Barat	n/a	n/a	n/a
Tambun Selatan	n/a	n/a	n/a
Tambun Utara	n/a	n/a	n/a
Babelan	n/a	n/a	n/a
Tarumajaya	n/a	n/a	n/a
Tambelang	n/a	n/a	n/a
Sukawangi	n/a	n/a	n/a
Sukatani	n/a	n/a	n/a
Sukakarya	n/a	n/a	n/a
Pebayuran	n/a	n/a	n/a
Cabangbungin	n/a	n/a	n/a
Muaragembong	n/a	n/a	n/a
Kabupaten Bekasi / <i>Bekasi Regency</i>	n/a	n/a	n/a
2016	13.986	317	425
2015	14.140	368	514

Sumber : Dinas Pertanian Kabupaten Bekasi
Source : Bekasi Regency – Agricultural Service

* data 2017 tidak tersedia

Tabel / Table 5.1.4. Lanjutan / Continued

Kecamatan / District	Ditanam Pohon, Hutan Rakyat	Penggembalaan, Padang Rumput / Grass Field	Tambak, Kolam, Empang, Hutan Negara / Dyke, Water Pond, State Forest
(1)	(5)	(6)	(7)
Setu	n/a	n/a	n/a
Serang Baru	n/a	n/a	n/a
Cikarang Pusat	n/a	n/a	n/a
Cikarang Selatan	n/a	n/a	n/a
Cibarusah	n/a	n/a	n/a
Bojongmangu	n/a	n/a	n/a
Cikarang Timur	n/a	n/a	n/a
Kedungwaringin	n/a	n/a	n/a
Cikarang Utara	n/a	n/a	n/a
Karangbahagia	n/a	n/a	n/a
Cibitung	n/a	n/a	n/a
Cikarang Barat	n/a	n/a	n/a
Tambun Selatan	n/a	n/a	n/a
Tambun Utara	n/a	n/a	n/a
Babelan	n/a	n/a	n/a
Tarumajaya	n/a	n/a	n/a
Tambelang	n/a	n/a	n/a
Sukawangi	n/a	n/a	n/a
Sukatani	n/a	n/a	n/a
Sukakarya	n/a	n/a	n/a
Pebayuran	n/a	n/a	n/a
Cabangbungin	n/a	n/a	n/a
Muaragembong	n/a	n/a	n/a
Kabupaten Bekasi / Bekasi Regency	n/a	n/a	n/a
2016	1.583	342	26.673
2015	1.658	332	23.386

Sumber : Dinas Pertanian Kabupaten Bekasi
 Source : Bekasi Regency – Agricultural Service

* data 2017 tidak tersedia

Tabel / Table 5.1.4. Lanjutan / Continued

Kecamatan / District	Tanah Sementara Tidak Diusahakan / <i>Temporarily Fallow Land</i>	Bukan Lahan Pertanian (Jalan, Pemukiman, Perkantoran, Sungai)	Jumlah Lahan Kering / <i>Total Dry Land</i>
(1)	(9)	(10)	(11)
Setu	n/a	n/a	n/a
Serang Baru	n/a	n/a	n/a
Cikarang Pusat	n/a	n/a	n/a
Cikarang Selatan	n/a	n/a	n/a
Cibarusah	n/a	n/a	n/a
Bojongmangu	n/a	n/a	n/a
Cikarang Timur	n/a	n/a	n/a
Kedungwaringin	n/a	n/a	n/a
Cikarang Utara	n/a	n/a	n/a
Karangbahagia	n/a	n/a	n/a
Cibitung	n/a	n/a	n/a
Cikarang Barat	n/a	n/a	n/a
Tambun Selatan	n/a	n/a	n/a
Tambun Utara	n/a	n/a	n/a
Babelan	n/a	n/a	n/a
Tarumajaya	n/a	n/a	n/a
Tambelang	n/a	n/a	n/a
Sukawangi	n/a	n/a	n/a
Sukatani	n/a	n/a	n/a
Sukakarya	n/a	n/a	n/a
Pebayuran	n/a	n/a	n/a
Cabangbungin	n/a	n/a	n/a
Muaragembong	n/a	n/a	n/a
Kabupaten Bekasi / <i>Bekasi Regency</i>	n/a	n/a	n/a
2016	378	37.898	76.531
2015	1.253	33.940	75.591

Sumber : Dinas Pertanian Kabupaten Bekasi
 Source : Bekasi Regency – Agricultural Service

* data 2017 tidak tersedia

2. Tanaman Pangan / Food Crops

Tabel / Table 5.2.1. Luas Panen Padi menurut Kecamatan / *Harvested Area of Paddy by District* (Ha), 2017

Kecamatan / <i>District</i>	Padi Sawah / <i>Wet Land Paddy</i>	Padi Ladang / <i>Dry Land Paddy</i>	Padi Sawah dan Padi Ladang / <i>Wet and Dry Land Paddy</i>
(1)	(2)	(3)	(4)
Setu	-	15	15
Serang Baru	-	2	2
Cikarang Pusat	64	-	64
Cikarang Selatan	-	1	1
Cibarusah	-	5	5
Bojongmangu	-	6	6
Cikarang Timur	632	-	632
Kedungwaringin	263	-	263
Cikarang Utara	110	-	110
Karangbahagia	2.114	-	2.114
Cibitung	1.241	-	1.241
Cikarang Barat	98	-	98
Tambun Selatan	31	-	31
Tambun Utara	772	-	772
Babelan	220	-	220
Tarumajaya	664	-	664
Tambelang	2.655	-	2.655
Sukawangi	2.204	-	2.204
Sukatani	1.749	-	1.749
Sukakarya	4.024	-	4.024
Pebayuran	6.741	-	6.741
Cabangbungin	2.081	-	2.081
Muaragembong	738	-	738
Kabupaten Bekasi / <i>Bekasi Regency</i>	26.401*	29*	26.430*
2016	97.528	49	97.577
2015	89.772	47	89.819
2014	85.353	119	85.472
2013	98.425	159	98.584

Sumber : Dinas Pertanian Kabupaten Bekasi

Source : Bekasi Regency – Agricultural Service

*Rekap tahun 2017 Kab Bekasi pd Dinas tsb sebesar 91.910, 35, 91.945 (kolom 2, 3, 4)

Tabel / Table 5.2.2. Luas Panen Palawija menurut Kecamatan /
Harvested Area of Palawija by District (Ha), 2017

Kecamatan / <i>District</i>	Jagung / <i>Corn</i>	Ubi Kayu / <i>Cassava</i>	Ubi Jalar / <i>Sweet Potato</i>	Kacang Tanah / <i>Peanut</i>	Kacang Hijau / <i>Small Green Peanut</i>
(1)	(2)	(3)	(4)	(5)	(6)
Setu	-	23	10	46	-
Serang Baru	-	2	-	9	-
Cikarang Pusat	-	-	-	-	-
Cikarang Selatan	-	1	-	3	-
Cibarusah	10	3	1	-	2
Bojongmangu	-	6	1	2	-
Cikarang Timur	-	20	-	-	-
Kedungwaringin	-	-	-	-	-
Cikarang Utara	-	-	-	-	-
Karangbahagia	-	5	-	-	-
Cibitung	2	2	-	-	-
Cikarang Barat	-	-	1	8	-
Tambun Selatan	3	2	-	3	-
Tambun Utara	-	-	-	-	-
Babelan	-	-	-	-	-
Tarumajaya	-	-	-	-	-
Tambelang	-	-	-	-	-
Sukawangi	-	-	-	-	-
Sukatani	-	-	-	-	-
Sukakarya	-	-	-	-	-
Pebayuran	-	-	-	-	-
Cabangbungin	-	11	-	-	-
Muaragembong	3	2	-	-	-
Kabupaten Bekasi / <i>Bekasi Regency</i>	18	77	13	71	2
2016	15	77	13	71	2
2015	15	63	10	102	2
2014	4	61	14	61	1
2013	51	113	22	86	6

Sumber : Dinas Pertanian Kabupaten Bekasi
Source : Bekasi Regency – Agricultural Service

Tabel / Table 5.2.3. Produksi Padi menurut Kecamatan / Production of Paddy by District (Ton), 2017

Kecamatan / District	Padi Sawah / Wet Land Paddy	Padi Ladang / Dry Land Paddy	Padi Sawah dan Padi Ladang / Wet and Dry Land Paddy
(1)	(2)	(3)	(4)
Setu	-	60	60
Serang Baru	-	8	8
Cikarang Pusat	397	-	397
Cikarang Selatan	-	4	4
Cibarusah	-	20	20
Bojongmangu	-	25	25
Cikarang Timur	4.018	-	4.018
Kedungwaringin	1.664	-	1.664
Cikarang Utara	693	-	693
Karangbahagia	13.128	-	13.128
Cibitung	7.806	-	7.806
Cikarang Barat	520	-	520
Tambun Selatan	156	-	156
Tambun Utara	4.792	-	4.792
Babelan	1.344	-	1.344
Tarumajaya	4.054	-	4.054
Tambelang	16.467	-	16.467
Sukawangi	13.444	-	13.444
Sukatani	11.019	-	11.019
Sukakarya	25.387	-	25.387
Pebayuran	41.862	-	41.862
Cabangbungin	12.944	-	12.944
Muaragembong	4.670	-	4.670
Kabupaten Bekasi / Bekasi Regency	164.365*	117*	164.482*
2016	611.169	217	611.386
2015	572.696	203	572.898
2014	496.776	504	516.982
2013	609.585	618	610.203

Sumber : Dinas Pertanian Kabupaten Bekasi

Source : Bekasi Regency – Agricultural Service

*Rekap tahun 2017 Kab Bekasi pd Dinas tsb sebesar 573.799, 129, 573.928 (kolom 2, 3, 4)

Tabel / Table 5.2.4. Produksi Palawija menurut Kecamatan /
Production of Palawija by District (Ton), 2017

Kecamatan / District	Jagung / Corn	Ubi Kayu / Cassava	Ubi Jalar / Sweet Potato	Kacang Tanah / Peanut	Kacang Hijau / Small Green Pea
(1)	(2)	(3)	(4)	(5)	(6)
Setu	-	300	130	60	-
Serang Baru	-	32	-	10	-
Cikarang Pusat	-	-	-	-	-
Cikarang Selatan	-	15	-	5	-
Cibarusah	55	39	11	-	3
Bojongmangu	-	70	12	2,5	-
Cikarang Timur	-	305	-	-	-
Kedungwaringin	-	-	-	-	-
Cikarang Utara	-	-	-	-	-
Karangbahagia	-	67	-	-	-
Cibitung	10	35	-	-	-
Cikarang Barat	-	-	12	9	-
Tambun Selatan	15	26	-	4	-
Tambun Utara	-	-	-	-	-
Babelan	-	-	-	-	-
Tarumajaya	-	-	-	-	-
Tambelang	-	-	-	-	-
Sukawangi	-	-	-	-	-
Sukatani	-	-	-	-	-
Sukakarya	-	-	-	-	-
Pebayuran	-	-	-	-	-
Cabangbungin	-	180	-	-	-
Muaragembong	-	27	-	-	-
Kabupaten Bekasi / Bekasi Regency	80	1.096	165	90,5	3
2016	80	1.096	165	90,5	3
2015	64	897	127	130	1
2014	16	740	128	69	2
2013	168	727	202	110	6

Sumber : Dinas Pertanian Kabupaten Bekasi
Source : Bekasi Regency – Agricultural Service

3. Hortikultura / Horticulture

Tabel / Table 5.3.1. Luas Panen Tanaman Sayuran menurut Kecamatan / Harvested Area of Vegetables by District (Ha), 2017

Kecamatan / District	Petsai / Sawi / Mustard Green	Kacang Panjang / Yard Long Bean	Cabe Besar / Chili	Cabe Rawit / Cayenne Pepper
(1)	(2)	(3)	(5)	(6)
Setu	-	28	-	4
Serang Baru	-	17	2	-
Cikarang Pusat	-	-	12	-
Cikarang Selatan	-	11	-	-
Cibarusah	-	6	3	-
Bojongmangu	-	8	-	-
Cikarang Timur	-	10	-	-
Kedungwaringin	-	-	-	-
Cikarang Utara	-	-	-	-
Karangbahagia	24	-	-	-
Cibitung	1	26	1	-
Cikarang Barat	-	14	-	-
Tambun Selatan	-	18	-	-
Tambun Utara	-	-	-	-
Babelan	-	-	-	-
Tarumajaya	-	-	-	-
Tambelang	-	6	-	-
Sukawangi	-	25	2	-
Sukatani	48	36	-	-
Sukakarya	2	10	4	-
Pebayuran	7	17	-	-
Cabangbungin	-	16	-	-
Muaragembong	-	11	1	4
Kabupaten Bekasi / Bekasi Regency	82	259	25	8
2016	89	211	40	10
2015	n/a	n/a	n/a	n/a
2014	537	248	40	5
2013	522	398	36	n/a

Sumber : Dinas Pertanian Kabupaten Bekasi
Source : Bekasi Regency – Agricultural Service

Tabel / Table 5.3.1. Lanjutan / Continued

Kecamatan / District	Terong / Egg Plant	Kangkung / Swamp Cabbage	Bayam / Spinach	Ketimun / Cucumber
(1)	(2)	(3)	(4)	(5)
Setu	-	71	50	22
Serang Baru	-	11	8	17
Cikarang Pusat	-	-	-	-
Cikarang Selatan	-	-	-	10
Cibarusah	-	-	2	5
Bojongmangu	5	-	-	12
Cikarang Timur	-	14	5	-
Kedungwaringin	-	-	4	21
Cikarang Utara	-	33	25	4
Karangbahagia	-	36	20	-
Cibitung	4	45	20	21
Cikarang Barat	-	47	37	9
Tambun Selatan	-	50	40	6
Tambun Utara	-	36	34	-
Babelan	24	97	94	4
Tarumajaya	11	48	56	-
Tabelang	9	12	12	8
Sukawangi	31	58	48	14
Sukatani	-	79	68	55
Sukakarya	3	-	11	15
Pebayuran	5	23	28	137
Cabangbungin	-	1	4	19
Muaragembong	2	10	7	16
Kabupaten Bekasi / Bekasi Regency	94	671	573	395
2016	17	348	340	332
2015	n/a	n/a	n/a	n/a
2014	65	698	648	329
2013	47	502	497	377

Sumber : Dinas Pertanian Kabupaten Bekasi
 Source : Bekasi Regency – Agricultural Service

Tabel / Table 5.3.2. Produksi Tanaman Sayuran menurut Kecamatan /
Production of Vegetables by District (Kw), 2016

Kecamatan / District	Petsai / Sawi / Mustard Green	Kacang Panjang / Yard Long Bean	Cabe Besar / Chili	Cabe Rawit / Cayenne Pepper
(1)	(2)	(3)	(5)	(6)
Setu	-	2.018	-	55
Serang Baru	-	252	8	-
Cikarang Pusat	-	-	8	-
Cikarang Selatan	-	120	-	-
Cibarusah	-	21	5	-
Bojongmangu	-	25	-	-
Cikarang Timur	-	40	-	-
Kedungwaringin	-	-	-	-
Cikarang Utara	3.085	-	-	-
Karangbahagia	16	-	-	-
Cibitung	-	1.837	-	-
Cikarang Barat	-	1.155	-	-
Tambun Selatan	-	1.585	-	-
Tambun Utara	-	-	-	-
Babelan	-	-	-	-
Tarumajaya	-	-	-	-
Tambelang	-	140	-	-
Sukawangi	-	354	8	-
Sukatani	4.608	4.204	-	-
Sukakarya	100	215	225	-
Pebayuran	725	1.895	-	-
Cabangbungin	-	1.392	-	-
Muaragembong	-	2.394	5	55
Kabupaten Bekasi / Bekasi Regency	8.534	17.647	259	110
2016	9.817	21.264	1.332	271
2015	n/a	n/a	n/a	n/a
2014	72.552	14.107	1.147	5
2013	78.820	47.282	1.365	-

Sumber : Dinas Pertanian Kabupaten Bekasi

Source : Bekasi Regency – Agricultural Service

Tabel / Table 5.3.2. Lanjutan / Continued

Kecamatan / District	Terong / Egg Plant	Kangkung / Swamp Cabbage	Bayam / Spinach	Ketimun / Cucumber
(1)	(2)	(3)	(4)	(5)
Setu	-	7.911	5.370	2.410
Serang Baru	-	1.650	1.200	248
Cikarang Pusat	-	-	-	-
Cikarang Selatan	-	-	-	148
Cibarusah	-	-	300	14
Bojongmangu	87	-	-	46
Cikarang Timur	-	645	399	-
Kedungwaringin	-	-	355	180
Cikarang Utara	-	3.573	2.218	420
Karangbahagia	-	3.667	1.799	-
Cibitung	82	2.848	2.415	205
Cikarang Barat	-	6.161	4.585	1.081
Tambun Selatan	-	6.223	4.698	477
Tambun Utara	-	4.135	4.339	-
Babelan	350	3.434	3.387	600
Tarumajaya	115	559	587	-
Tambelang	180	328	326	1200
Sukawangi	320	804	632	591
Sukatani	-	9.618	6.965	6.450
Sukakarya	350	-	1.024	445
Pebayuran	490	453	665	25.690
Cabangbungin	-	-	421	427
Muaragembong	80	359	52	4.945
Kabupaten Bekasi / Bekasi Regency	2.054	52.368	41.737	45.577
2016	1.261	38.668	28.743	30.904
2015	n/a	n/a	n/a	n/a
2014	3.981	96.816	48.386	17.432
2013	2.962	69.021	50.563	41.887

Sumber : Dinas Pertanian Kabupaten Bekasi
 Source : Bekasi Regency – Agricultural Service

Tabel / Table 5.3.3. Jumlah Tanaman Buah-buahan yang menghasilkan menurut Kecamatan / Number of fruits that produce by District (Pohon), 2017

Kecamatan / District	Alpukat / Avocado	Belimbing / Belimbing	Durian / Durian	Duku / Lazons	Jambu Biji / Guava
(1)	(2)	(3)	(4)	(5)	(6)
Setu	90	490	950	39.060	1.730
Serang Baru	-	150	-	-	2.342
Cikarang Pusat	-	-	-	-	-
Cikarang Selatan	-	169	-	-	320
Cibarusah	-	-	-	-	-
Bojongmangu	-	-	-	-	-
Cikarang Timur	-	-	-	-	74
Kedungwaringin	-	-	-	-	-
Cikarang Utara	-	578	-	-	951
Karangbahagia	-	-	-	-	3.198
Cibitung	-	165	-	-	650
Cikarang Barat	-	200	-	-	320
Tambun Selatan	-	230	-	-	1.280
Tambun Utara	-	1.800	-	-	-
Babelan	200	-	-	-	1.230
Tarumajaya	-	-	-	-	50
Tambelang	-	-	-	-	1.778
Sukawangi	-	-	-	-	592
Sukatani	-	96	-	-	998
Sukakarya	-	23	-	-	41
Pebayuran	-	1.084	-	-	2.480
Cabangbungin	-	2.637	-	-	8.166
Muaragembong	-	200	-	-	2.016
Kabupaten Bekasi / Bekasi Regency	290	7.822	950	39.060	28.216
2016	20	12.621	215	12.325	81.132
2015	227	4.235	250	20	24.811
2014	20	1.621	215	12.325	81.132
2013	8	10.280	100	14.540	99.474

Sumber : Dinas Pertanian Kabupaten Bekasi
Source : Bekasi Regency – Agricultural Service

Tabel / Table 5.3.3. Lanjutan / Continued

Kecamatan / <i>District</i>	Jambu Air / <i>Rose Apple</i>	Jeruk Besar / <i>Orange</i>	Mangga / <i>Mango</i>	Manggis / <i>Mangosteen</i>	Nangka / <i>Cempedak</i>
(1)	(7)	(8)	(9)	(10)	(11)
Setu	2.320	-	1.720	660	5.305
Serang Baru	590	10	8.100	5	14.700
Cikarang Pusat	-	-	-	-	-
Cikarang Selatan	1.380	-	950	-	1.500
Cibarusah	-	-	-	-	8.084
Bojongmangu	-	-	-	-	4.548
Cikarang Timur	-	-	47	-	-
Kedungwaringin	-	-	-	-	-
Cikarang Utara	6.292	-	1.510	-	1.446
Karangbahagia	3.434	-	21.150	-	-
Cibitung	-	-	-	-	816
Cikarang Barat	104	-	-	-	320
Tambun Selatan	2.070	-	50	-	480
Tambun Utara	-	-	2.985	-	400
Babelan	7.134	-	5.300	-	720
Tarumajaya	-	-	625	-	-
Tambelang	725	-	2.932	-	3.673
Sukawangi	1.725	-	4.020	-	2.517
Sukatani	315	-	105	-	835
Sukakarya	1.061	-	5.886	-	10
Pebayuran	3.135	-	4.350	-	1.926
Cabangbungin	7.001	-	33.674	-	14.292
Muaragembong	1.928	-	4.132	-	4.260
Kabupaten Bekasi / <i>Bekasi Regency</i>	39.214	10	97.536	665	65.832
2016	48.729	30	140.857	150	46.194
2015	25.732	10	100.986	n/a	33.566
2014	49.189	30	141.007	150	46.194
2013	42.299	292	175.885	210	53.093

Sumber : Dinas Pertanian Kabupaten Bekasi
 Source : Bekasi Regency – Agricultural Service

Tabel / Table 5.3.3. Lanjutan / Continued

Kecamatan / District	Pepaya / Papaya	Pisang / Banana	Rambutan / Rambotan	Salak / Zalaka
(1)	(12)	(13)	(14)	(15)
Setu	1.200	2.820	84.500	45.900
Serang Baru	5.337	3.176	92.213	150
Cikarang Pusat	-	-	-	-
Cikarang Selatan	1.034	4.365	3.370	30
Cibarusah	-	115.962	-	-
Bojongmangu	-	198.620	-	-
Cikarang Timur	27	4.203	-	-
Kedungwaringin	-	8.040	-	-
Cikarang Utara	659	8.718	-	-
Karangbahagia	-	24.540	-	-
Cibitung	-	81.696	-	-
Cikarang Barat	464	929	125	-
Tambun Selatan	800	1.400	50	-
Tambun Utara	510	6.950	-	-
Babelan	1.383	39.249	-	-
Tarumajaya	-	100	-	-
Tambelang	-	20.433	-	-
Sukawangi	450	19.330	-	-
Sukatani	280	17.065	-	-
Sukakarya	-	2.961	-	-
Pebayuran	285	34.572	-	-
Cabangbungin	12.501	128.041	-	-
Muaragembong	1.804	77.600	-	-
Kabupaten Bekasi / Bekasi Regency	26.734	800.770	180.258	46.080
2016	18.890	958.307	50.138	55.800
2015	18.492	530.784	47.480	0
2014	18.890	958.307	50.138	55.800
2013	37.113	1.091.049	47.742	63.600

Sumber : Dinas Pertanian Kabupaten Bekasi

Source : Bekasi Regency – Agricultural Service

Tabel / Table 5.3.3. Lanjutan / Continued

Kecamatan / District	Sawo / Sapodilas	Sirsak / Sirsak	Anggur / Grape	Semangka / Water Melon
(1)	(16)	(17)	(18)	(19)
Setu	1.780	560	-	-
Serang Baru	120	40	-	-
Cikarang Pusat	-	-	-	-
Cikarang Selatan	49	-	-	-
Cibarusah	-	-	-	-
Bojongmangu	-	-	-	-
Cikarang Timur	-	-	-	-
Kedungwaringin	-	-	-	-
Cikarang Utara	-	-	-	-
Karangbahagia	-	782	-	-
Cibitung	184	-	-	-
Cikarang Barat	78	-	-	-
Tambun Selatan	-	-	-	-
Tambun Utara	-	-	-	-
Babelan	50	-	-	50
Tarumajaya	-	-	-	16
Tambelang	-	-	-	-
Sukawangi	-	-	-	24
Sukatani	-	42	n/a	-
Sukakarya	-	-	-	-
Pebayuran	-	-	-	-
Cabangbungin	348	-	-	1
Muaragembong	-	-	-	3
Kabupaten Bekasi / Bekasi Regency	2.609	1.424	n/a	94
2016	1.627	3.237	100	15
2015	636	214	n/a	n/a
2014	1.627	3.237	n/a	n/a
2013	3.515	3.566	n/a	n/a

Sumber : Dinas Pertanian Kabupaten Bekasi
 Source : Bekasi Regency – Agricultural Service

Tabel / Table 5.3.3. Lanjutan / Continued

Kecamatan / District	Sukun	Melinjo	Petai	Jengkol
(1)	(16)	(17)	(18)	(19)
Setu	290	28.160	660	1.450
Serang Baru	6.208	3.162	1.440	350
Cikarang Pusat	-	-	-	-
Cikarang Selatan	861	2.765	-	-
Cibarusah	-	-	-	-
Bojongmangu	-	-	-	-
Cikarang Timur	-	-	-	-
Kedungwaringin	-	-	-	-
Cikarang Utara	1.630	-	-	-
Karangbahagia	1.762	-	-	-
Cibitung	150	5.820	2.150	50
Cikarang Barat	45	26.429	-	-
Tambun Selatan	800	2.200	30	-
Tambun Utara	-	-	-	-
Babelan	420	-	2.500	-
Tarumajaya	261	-	-	-
Tambelang	2.100	-	125	-
Sukawangi	3.054	-	-	-
Sukatani	330	49	35	-
Sukakarya	-	8	-	-
Pebayuran	850	454	380	-
Cabangbungin	8.596	249	-	-
Muaragembong	4.587	-	2.284	-
Kabupaten Bekasi / Bekasi Regency	31.944	69.296	9.604	1.850
2016	25.944	25.151	8.307	183
2015	18.166	25.800	8.414	3.583
2014	25.944	25.944	8.307	183
2013	24.705	51.836	9.996	4.441

Sumber : Dinas Pertanian Kabupaten Bekasi
Source : Bekasi Regency – Agricultural Service

Tabel / Table 5.3.4. Produksi Buah-buahan menurut Kecamatan /
Production of Fruits by District (Kw), 2017

Kecamatan / <i>District</i>	Alpukat / <i>Avocado</i>	Belimbing / <i>Belimbing</i>	Durian / <i>Durian</i>	Duku / <i>Lazons</i>	Jambu Biji / <i>Guava</i>
(1)	(2)	(3)	(4)	(5)	(6)
Setu	76	79	718	16.630	216
Serang Baru	-	25	-	-	297
Cikarang Pusat	-	-	-	-	-
Cikarang Selatan	-	2	-	-	80
Cibarusah	-	-	-	-	-
Bojongmangu	-	-	-	-	-
Cikarang Timur	-	-	-	-	148
Kedungwaringin	-	-	-	-	-
Cikarang Utara	-	93	-	-	72
Karangbahagia	-	-	-	-	180
Cibitung	-	74	-	-	66
Cikarang Barat	-	52	-	-	57
Tambun Selatan	-	15	-	-	125
Tambun Utara	-	120	-	-	-
Babelan	18	-	-	-	61
Tarumajaya	-	-	-	-	25
Tambelang	-	-	-	-	230
Sukawangi	-	-	-	-	78
Sukatani	-	316	-	-	288
Sukakarya	-	546	-	-	18
Pebayuran	-	40	-	-	80
Cabangbungin	-	113	-	-	514
Muaragembong	-	16	-	-	180
Kabupaten Bekasi / <i>Bekasi Regency</i>	94	1.491	718	16.630	2.715
2016	5	1.177	93	40	6.843
2015	15	258	500	n/a	13.037
2014	5	1.177	93	40	6.843
2013	4	1.828	11	368	3.211

Sumber : Dinas Pertanian Kabupaten Bekasi
Source : Bekasi Regency – Agricultural Service

AGRICULTURE

Tabel / Table 5.3.4. Lanjutan / Continued

Kecamatan / District	Jambu Air / Rose Apple	Jeruk Besar / Orange	Mangga / Mango	Manggis / Mangosteen	Nangka / Cempedak
(1)	(7)	(8)	(9)	(10)	(11)
Setu	1.067	-	890	284	2.566
Serang Baru	100	3	3.757	2	4.475
Cikarang Pusat	-	-	-	-	-
Cikarang Selatan	300	-	340	-	330
Cibarusah	-	-	-	-	1.032
Bojongmangu	-	-	-	-	27
Cikarang Timur	50	-	24	-	-
Kedungwaringin	-	-	-	-	-
Cikarang Utara	1.124	-	240	-	380
Karangbahagia	1.177	-	7.019	-	-
Cibitung	-	-	-	-	75
Cikarang Barat	77	-	-	-	80
Tambun Selatan	68	-	20	-	56
Tambun Utara	-	-	597	-	-
Babelan	1.428	-	728	-	355
Tarumajaya	-	-	312	-	-
Tambelang	729	-	80	-	1.220
Sukawangi	335	-	230	-	667
Sukatani	151	-	78	-	113
Sukakarya	278	-	1.436	-	8
Pebayuran	1.840	-	2.581	-	242
Cabangbungin	245	-	630	-	186
Muaragembong	334	-	1.222	-	390
Kabupaten Bekasi / Bekasi Regency	9.303	3	20.184	286	12.202
2016	5.932	9	20.773	20	4.734
2015	3.639	0	27.047	0	35.052
2014	5.975	9	20.791	20	4.734
2013	4.922	4	26.293	105	9.408

Sumber : Dinas Pertanian Kabupaten Bekasi
Source : Bekasi Regency – Agricultural Service

Tabel / Table 5.3.4. Lanjutan / Continued

Kecamatan / District	Pepaya / Papaya	Pisang / Banana	Rambutan / Rambotan	Salak / Zalaka
(1)	(12)	(13)	(14)	(15)
Setu	29	239	8.880	42.672
Serang Baru	553	291	49.874	75
Cikarang Pusat	-	-	-	-
Cikarang Selatan	120	421	1.262	15
Cibarusah	-	7.802	-	-
Bojongmangu	-	26	-	-
Cikarang Timur	11	539	-	-
Kedungwaringin	-	1.206	-	-
Cikarang Utara	55	1.047	-	-
Karangbahagia	-	2.918	-	-
Cibitung	-	3.353	-	-
Cikarang Barat	87	617	62	-
Tambun Selatan	64	296	25	-
Tambun Utara	24	721	-	-
Babelan	146	8.713	-	-
Tarumajaya	-	30	-	-
Tabelang	-	1.991	-	-
Sukawangi	47	770	-	-
Sukatani	773	1.264	-	-
Sukakarya	-	707	-	-
Pebayuran	45	3.520	-	-
Cabangbungin	230	14.400	-	-
Muaragembong	271	1.566	-	-
Kabupaten Bekasi / Bekasi Regency	2.455	52.437	60.103	42.762
2016	2.154	34.863	2.833	81
2015	954	24.431	0	0
2014	2.154	34.863	2.833	81
2013	4.847	40.125	34.279	202

Sumber : Dinas Pertanian Kabupaten Bekasi
 Source : Bekasi Regency – Agricultural Service

Tabel / Table 5.3.4. Lanjutan / Continued

Kecamatan / District	Sawo / Sapodilas	Sirsak / Sirsak	Anggur / Grape	Semangka / Water Melon
(1)	(16)	(17)	(18)	(19)
Setu	84	46	-	-
Serang Baru	42	5	-	-
Cikarang Pusat	-	-	-	-
Cikarang Selatan	18	-	-	-
Cibarusah	-	-	-	-
Bojongmangu	-	-	-	-
Cikarang Timur	-	-	-	-
Kedungwaringin	-	-	-	-
Cikarang Utara	-	-	-	-
Karangbahagia	-	32	-	-
Cibitung	45	-	-	-
Cikarang Barat	42	-	-	-
Tambun Selatan	-	-	-	-
Tambun Utara	-	-	-	-
Babelan	25	-	-	750
Tarumajaya	-	-	-	260
Tambelang	-	-	-	-
Sukawangi	-	-	-	1.735
Sukatani	-	135	n/a	-
Sukakarya	-	-	-	-
Pebayuran	-	-	-	-
Cabangbungin	110	-	-	10
Muaragembong	-	-	-	466
Kabupaten Bekasi / Bekasi Regency	366	218	n/a	3.221
2016	249	419	1	450
2015	n/a	20	n/a	n/a
2014	239	419	n/a	n/a
2013	870	184	n/a	n/a

Sumber : Dinas Pertanian Kabupaten Bekasi
 Source : Bekasi Regency – Agricultural Service

Tabel / Table 5.3.4. Lanjutan / Continued

Kecamatan / District	Sukun	Melinjo	Petai	Jengkol
(1)	(16)	(17)	(18)	(19)
Setu	63	63	132	441
Serang Baru	2.349	2.349	306	87
Cikarang Pusat	-	-	-	-
Cikarang Selatan	108	108	-	-
Cibarusah	-	-	-	-
Bojongmangu	-	-	-	-
Cikarang Timur	-	-	-	-
Kedungwaringin	-	-	-	-
Cikarang Utara	638	-	-	-
Karangbahagia	1.461	-	-	-
Cibitung	210	446	195	30
Cikarang Barat	34	157	-	-
Tambun Selatan	167	147	16	-
Tambun Utara	-	-	-	-
Babelan	170	-	565	-
Tarumajaya	10	-	-	-
Tabelang	1.081	-	200	-
Sukawangi	281	-	-	-
Sukatani	846	10	7	-
Sukakarya	-	15	-	-
Pebayuran	84	4	76	-
Cabangbungin	935	8	-	-
Muaragembong	1.028	-	260	-
Kabupaten Bekasi / Bekasi Regency	9.465	3.307	1.757	558
2016	6.846	2.034	3.395	33
2015	1.525	166	426	0
2014	6.846	6.846	3.395	33
2013	6.219	5.359	416	534

Sumber : Dinas Pertanian Kabupaten Bekasi
 Source : Bekasi Regency – Agricultural Service

Tabel / Table 5.3.5. Luas Panen Tanaman Obat Keluarga (TOGA) menurut Kecamatan / Harvested Area of Family Medical Plant by District (m²), 2017

Kecamatan / District	Jahe / Ginger	Lengkuas / Galingale	Kencur / Greater Galingale	Kunyit / Turmeric
(1)	(2)	(3)	(4)	(5)
Setu	-	85.060	131.000	21.500
Serang Baru	9.000	10.000	30.000	4.000
Cikarang Pusat	-	-	-	-
Cikarang Selatan	2.000	6.000	20.000	2.000
Cibarusah	-	1.000	10.000	-
Bojongmangu	10.000	-	10.000	-
Cikarang Timur	-	-	-	-
Kedungwaringin	-	-	-	-
Cikarang Utara	-	-	-	-
Karangbahagia	3.000	4.000	-	-
Cibitung	-	2.270	-	-
Cikarang Barat	-	20.500	45.000	2.200
Tambun Selatan	-	42.000	6.000	1.200
Tambun Utara	-	-	-	-
Babelan	-	-	-	-
Tarumajaya	-	-	-	-
Tambelang	-	-	-	-
Sukawangi	-	-	-	-
Sukatani	50	55	-	70
Sukakarya	-	-	-	-
Pebayuran	-	-	-	-
Cabangbungin	-	-	-	-
Muaragembong	-	-	-	-
Kabupaten Bekasi / Bekasi Regency	24.050	170.885	252.000	30.970
2016	15.301	71.231	43.000	17.101
2015	2.320	20.830	93.000	9.620
2014	15.301	71.231	143.002	17.101
2013	11.620	96.850	173.700	13.700

Sumber : Dinas Pertanian Kabupaten Bekasi
Source : Bekasi Regency – Agricultural Service

Tabel / Table 5.3.6. Produksi Tanaman Obat Keluarga (TOGA)
menurut Kecamatan / Production of Family
Medical Plant by District (Kg), 2017

Kecamatan / District	Jahe / Ginger	Lengkuas / Galingale	Kencur / Greater Galingale	Kunyit / Turmeric
(1)	(2)	(3)	(4)	(5)
Setu	-	168.000	262.000	43.000
Serang Baru	8.000	9.000	9.000	13.000
Cikarang Pusat	-	-	-	-
Cikarang Selatan	8.100	2.400	1.000	12.000
Cibarusah	-	1.200	3.000	-
Bojongmangu	5.000	-	6.000	-
Cikarang Timur	-	-	-	-
Kedungwaringin	-	-	-	-
Cikarang Utara	-	-	-	-
Karangbahagia	11.510	13.600	-	-
Cibitung	-	400	-	-
Cikarang Barat	-	109.990	13.500	3.260
Tambun Selatan	-	27.000	18.400	1.500
Tambun Utara	-	-	-	-
Babelan	-	-	-	-
Tarumajaya	-	-	-	-
Tabelang	-	-	-	-
Sukawangi	-	-	-	-
Sukatani	250	2.150	-	400
Sukakarya	-	-	-	-
Pebayuran	-	-	-	-
Cabangbungin	-	-	-	-
Muaragembong	-	-	-	-
Kabupaten Bekasi / Bekasi Regency	32.860	333.740	312.900	73.160
2016	1.108	70.853	381.100	19.387
2015	1.030	19.175	49.500	11.500
2014	1.108	70.853	381.056	19.387
2013	26.125	160.306	372.800	15.370

Sumber : Dinas Pertanian Kabupaten Bekasi
Source : Bekasi Regency – Agricultural Service

Tabel / Table 5.3.7. Luas Panen Tanaman Hias menurut Kecamatan /
Harvested Area of Flower Plant by District (m²),
2017

Kecamatan / District	Euphorbia / <i>Euphorbia</i>	Pisang-pisangan / <i>Heliconia</i>	Soka / <i>Ixora</i>
(1)	(2)	(3)	(4)
Setu	-	-	-
Serang Baru	-	-	-
Cikarang Pusat	-	-	-
Cikarang Selatan	-	-	-
Cibarusah	-	-	-
Bojongmangu	-	-	-
Cikarang Timur	-	-	-
Kedungwaringin	-	-	-
Cikarang Utara	-	-	-
Karangbahagia	-	-	60
Cibitung	-	40	-
Cikarang Barat	-	-	-
Tambun Selatan	-	-	-
Tambun Utara	-	-	-
Babelan	-	-	-
Tarumajaya	-	-	-
Tabelang	-	-	-
Sukawangi	-	-	-
Sukatani	-	-	-
Sukakarya	-	-	-
Pebayuran	-	-	-
Cabangbungin	-	-	-
Muaragembong	-	-	-
Kabupaten Bekasi / <i>Bekasi Regency</i>	-	40	60

Sumber : Dinas Pertanian Kabupaten Bekasi
Source : Bekasi Regency – Agricultural Service

Tabel / Table 5.3.8. Produksi Tanaman Hias menurut Kecamatan /
Production of Flower Plant by District, 2017

Kecamatan / District	Euphorbia / <i>Euphorbia</i> (Pohon)	Pisang-pisangan / <i>Heliconia</i> (Tangkai)	Soka / <i>Ixora</i> (Pohon)
(1)	(2)	(3)	(4)
Setu	-	-	-
Serang Baru	-	-	-
Cikarang Pusat	-	-	-
Cikarang Selatan	-	-	-
Cibarusah	-	-	-
Bojongmangu	-	-	-
Cikarang Timur	-	-	-
Kedungwaringin	-	-	-
Cikarang Utara	-	-	-
Karangbahagia	-	-	17
Cibitung	-	-	-
Cikarang Barat	-	42	-
Tambun Selatan	-	-	-
Tambun Utara	-	-	-
Babelan	-	-	-
Tarumajaya	-	-	-
Tambelang	-	-	-
Sukawangi	-	-	-
Sukatani	-	-	-
Sukakarya	-	-	-
Pebayuran	-	-	-
Cabangbungin	-	-	-
Muaragembong	-	-	-
Kabupaten Bekasi / <i>Bekasi Regency</i>	0	43	17

Sumber : Dinas Pertanian Kabupaten Bekasi
Source : Bekasi Regency – Agricultural Service

4. Perkebunan / Estate Crops

Tabel / Table 5.4.1. Luas Panen Hasil Perkebunan Rakyat menurut Kecamatan / Harvested Area of Estate Crops by District (Ha), 2016

Kecamatan / District	Kelapa / Coconut	Kapok / Kapok	Pandan / Pandanus	Kopi / Coffee	Asam
(1)	(2)	(3)	(4)	(5)	(6)
Setu	74,8	-	1,20	6,20	0,25
Serang Baru	94,75	-	1,33	-	0,5
Cikarang Pusat	36,74	-	-	-	0,4
Cikarang Selatan	20,9	-	0,50	-	-
Cibarusah	71,25	-	-	-	0,25
Bojongmangu	107,25	-	1,05	-	0,75
Cikarang Timur	64,85	-	-	-	-
Kedungwaringin	81,74	-	-	-	0,2
Cikarang Utara	41,3	-	-	-	0,2
Karangbahagia	92,2	-	-	-	-
Cibitung	50,05	-	-	-	-
Cikarang Barat	33,26	-	-	-	-
Tambun Selatan	43,95	-	-	-	-
Tambun Utara	62,65	-	-	-	0,4
Babelan	95,15	0,25	-	-	-
Tarumajaya	79,05	0,08	-	-	-
Tabelang	82,22	-	-	-	-
Sukawangi	106,04	-	-	-	0,4
Sukatani	96,25	-	-	-	0,2
Sukakarya	89,5	-	-	-	0,35
Pebayuran	173,65	-	-	-	-
Cabangbungin	83,25	0,35	-	-	-
Muaragembong	10,75	0,45	-	-	-
Kabupaten Bekasi / Bekasi Regency	1.691,5	1,50	4,08	6,20	3,9
2015	1.781,6	1,50	5,23	6,20	3,90
2014	1.379,9	61,49	44,14	4,3	28,56
2013	1.379,9	57,6	44,14	4,3	27,8
2012	1.483,5	49,6	46,00	n/a	45,97

Sumber : Dinas Pertanian Kabupaten Bekasi
 Source : Bekasi Regency – Agricultural Service
 *data tahun 2017 tidak tersedia

Tabel / Table 5.4.2. Produksi Hasil Perkebunan Rakyat menurut Kecamatan / Production of Estate Crops by District (Ton), 2016

Kecamatan / District	Kelapa / Coconut	Kapok / Kapok	Pandan / Pandanus	Kopi / Coffee	Asam
(1)	(2)	(3)	(4)	(5)	(6)
Setu	18	-	0,5	2,20	0,2
Serang Baru	24	-	0,4	-	0,1
Cikarang Pusat	12	-	-	-	0,2
Cikarang Selatan	8,3	-	0,6	-	-
Cibarusah	20,3	-	-	-	0,5
Bojongmangu	24,2	-	2,0	-	0,4
Cikarang Timur	14,2	-	-	-	-
Kedungwaringin	30	-	-	-	0,1
Cikarang Utara	26	-	-	-	0,06
Karangbahagia	16	-	-	-	-
Cibitung	16,3	-	-	-	-
Cikarang Barat	8,4	-	-	-	-
Tambun Selatan	10,2	-	-	-	-
Tambun Utara	16,2	-	-	-	0,1
Babelan	30	0,1	-	-	-
Tarumajaya	21	0,06	-	-	-
Tambelang	24	-	-	-	-
Sukawangi	20,1	-	-	-	0,2
Sukatani	26	-	-	-	0,3
Sukakarya	11	-	-	-	0,14
Pebayuran	24	-	-	-	-
Cabangbungin	28	0,06	-	-	-
Muaragembong	32,3	0,08	-	-	-
Kabupaten Bekasi / Bekasi Regency	460,5	0,50	3,5	2,20	2,3
2015	550,50	0,50	4,55	2,20	2,15
2014	217	5,0	12,8	0,4	16
2013	217	5,0	12,8	0,4	16
2012	847,5	36,20	25,0	n/a	12

Sumber : Dinas Pertanian Kabupaten Bekasi
 Source : Bekasi Regency – Agricultural Service
 *data tahun 2017 tidak tersedia

Tabel / Table 5.4.3. Luas Panen Hasil Kehutanan Rakyat menurut Kecamatan / Harvested Area of Forestry Crops by District (Ha), 2017

Kecamatan / District	Jati / Jati	Jabon / Jabon	Bambu / Bamboo	Sengon / Sengon
(1)	(2)	(3)	(4)	(5)
Setu	n/a	n/a	n/a	n/a
Serang Baru	n/a	n/a	n/a	n/a
Cikarang Pusat	n/a	n/a	n/a	n/a
Cikarang Selatan	n/a	n/a	n/a	n/a
Cibarusah	n/a	n/a	n/a	n/a
Bojongmangu	n/a	n/a	n/a	n/a
Cikarang Timur	n/a	n/a	n/a	n/a
Kedungwaringin	n/a	n/a	n/a	n/a
Cikarang Utara	n/a	n/a	n/a	n/a
Karangbahagia	n/a	n/a	n/a	n/a
Cibitung	n/a	n/a	n/a	n/a
Cikarang Barat	n/a	n/a	n/a	n/a
Tambun Selatan	n/a	n/a	n/a	n/a
Tambun Utara	n/a	n/a	n/a	n/a
Babelan	n/a	n/a	n/a	n/a
Tarumajaya	n/a	n/a	n/a	n/a
Tambelang	n/a	n/a	n/a	n/a
Sukawangi	n/a	n/a	n/a	n/a
Sukatani	n/a	n/a	n/a	n/a
Sukakarya	n/a	n/a	n/a	n/a
Pebayuran	n/a	n/a	n/a	n/a
Cabangbungin	n/a	n/a	n/a	n/a
Muaragembong	n/a	n/a	n/a	n/a
Kabupaten Bekasi / Bekasi Regency	n/a	n/a	n/a	n/a

Sumber : Dinas Pertanian Kabupaten Bekasi
 Source : Bekasi Regency – Agricultural Service

*data tahun 2017 tidak tersedia

Tabel / Table 5.4.4. Produksi Hasil Kehutanan Rakyat menurut Kecamatan / Production of Forestry Crops by District, 2017

Kecamatan / District	Jati / Jati (M ³)	Jabon / Jabon (M ³)	Bambu / Bamboo (Batang)	Sengon / Sengon (M ³)
(1)	(2)	(3)	(4)	(5)
Setu	n/a	n/a	n/a	n/a
Serang Baru	n/a	n/a	n/a	n/a
Cikarang Pusat	n/a	n/a	n/a	n/a
Cikarang Selatan	n/a	n/a	n/a	n/a
Cibarusah	n/a	n/a	n/a	n/a
Bojongmangu	n/a	n/a	n/a	n/a
Cikarang Timur	n/a	n/a	n/a	n/a
Kedungwaringin	n/a	n/a	n/a	n/a
Cikarang Utara	n/a	n/a	n/a	n/a
Karangbahagia	n/a	n/a	n/a	n/a
Cibitung	n/a	n/a	n/a	n/a
Cikarang Barat	n/a	n/a	n/a	n/a
Tambun Selatan	n/a	n/a	n/a	n/a
Tambun Utara	n/a	n/a	n/a	n/a
Babelan	n/a	n/a	n/a	n/a
Tarumajaya	n/a	n/a	n/a	n/a
Tabelang	n/a	n/a	n/a	n/a
Sukawangi	n/a	n/a	n/a	n/a
Sukatani	n/a	n/a	n/a	n/a
Sukakarya	n/a	n/a	n/a	n/a
Pebayuran	n/a	n/a	n/a	n/a
Cabangbungin	n/a	n/a	n/a	n/a
Muaragembong	n/a	n/a	n/a	n/a
Kabupaten Bekasi / Bekasi Regency	n/a	n/a	n/a	n/a

Sumber : Dinas Pertanian Kabupaten Bekasi
Source : Bekasi Regency – Agricultural Service

*data tahun 2017 tidak tersedia

5. Perikanan / Fishery

Tabel / Table 5.5.1. Produksi Perikanan Tangkap dan Perikanan Budidaya / Production of Marine and Land Fishery, 2013 – 2017 (Ton)

Uraian / Description	2013	2014	2015	2016	2017
(1)	(2)	(3)	(4)	(5)	(6)
I. Perikanan Tangkap / Marine Fishery	1.573,35	1.870,5	1.002,1	2.412,2	2.569,32
- Laut / Marine	1.567,87	1.864,5	1.002,1	1.864,5	2.569,32
- Perairan umum / Open water	5,48	6,0	-	6,0	-
II. Perikanan Budidaya / Land Fishery	41.980,02	43.162,58	45.713,79	48.095,7	51.630,3
- Kolam / Fresh water pond	2.085,62	2.715,95	3.162,80	3.296,91	3458,79
- Tambak / Brackish water pond	39.248,19	39.467,04	41.452,03	43.684,96	510,97
- Jaring Apung	224,70	446,50	460,26	496,95	46.886,41
- Sawah / Paddy field	1,67	6,91	5,72	3,67	-
- Laut / Marine	419,84	526,18	632,98	613,21	774,13

Sumber : Dinas Perikanan dan Kelautan Kabupaten Bekasi

Source : Bekasi Regency – Fishery Service

Tabel / Table 5.5.2. Produksi, Nilai Produksi dan Harga-rata Perikanan Tangkap di Laut menurut Jenis Ikan / *Production and Production Value of Marine Fishery by Kind of Fish, 2017*

No	Jenis Ikan / <i>Kind of Fish</i>	Produksi / <i>Production</i> (Ton)	Nilai Produksi / <i>Value</i> (000 Rp.)	Harga Rata-rata <i>/ Mean Price</i> (Rp)
(1)	(2)	(3)	(4)	(5)
1	Peperek	7,44		
2	Beloso	3,72		
3	Kakap Putih	-		
4	Kurisi	-		
5	Tiga Waja	72,48		
6	Pari Selar	-		
7	Selar / Sepat Siam	5,04		
8	Kuwe / Gabus	-		
9	Belanak	129,96		
10	Ikan Lainnya	1.138,8		
11	Udang Windu	-		
12	Udang Putih / Jerbung	219,6		
13	Udang Dogol	-		
14	Udang Lainnya	122,76		
15	Cumi-cumi	47,28		
16	Rajungan	822,24		
	Kabupaten Bekasi / <i>Bekasi Regency</i>	2.569,32		
	2016	2.412,2		
	2015	1.002,1		
	2014	1.871,70	20.939.557	11.187
	2013	1.567,87	20.291.935	12.942

Sumber : Dinas Perikanan dan Kelautan Kabupaten Bekasi

Source : *Bekasi Regency – Fishery Service*

Tabel / Table 5.5.3. Produksi dan Nilai Produksi Perikanan Tangkap di Perairan Umum menurut Jenis Ikan / *Production and Production Value of Open Water Fishery by Kind of Fish, 2017*

No	Jenis Ikan / <i>Kind of Fish</i>	Produksi / <i>Production</i> (Ton)	Nilai Produksi / <i>Value</i> (000 Rp.)	Harga Rata-rata <i>/ Mean Price</i> (Rp)
(1)	(2)	(3)	(4)	
Sungai				
1	Nila	n/a	n/a	n/a
2	Tawes	n/a	n/a	n/a
3	Mujair	n/a	n/a	n/a
4	Lele	n/a	n/a	n/a
5	Gabus	n/a	n/a	n/a
6	Ikan Lainnya	n/a	n/a	n/a
Rawa				
1	Nila	n/a	n/a	n/a
2	Tawes	n/a	n/a	n/a
3	Mujair	n/a	n/a	n/a
4	Lele	n/a	n/a	n/a
5	Gabus	n/a	n/a	n/a
6	Ikan Lainnya	n/a	n/a	n/a

Sumber : Dinas Perikanan dan Kelautan Kabupaten Bekasi

Source : *Bekasi Regency – Fishery Service*

*data tahun 2017 tidak tersedia

Tabel / Table 5.5.4. Produksi Perikanan Budidaya menurut Jenis Ikan /
Production of Land Fishery by Kind of Fish, 2017
 (Ton)

No	Jenis Ikan / <i>Kind of Fish</i>	Laut / <i>Marine</i>	Tambak / <i>Brackish</i>	Kolam / <i>Fresh Water</i>	Jaring Apung	Sawah / <i>Paddy Field</i>	Jumlah / <i>Total</i>
(1)	(2)	(3)	(4)	(5)	(6)	(7)	(8)
1	Nila	-	251,07	514,73	401,34	-	1.167,14
2	Patin	-	-	767,84	42,43	-	810,27
3	Mas	-	-	98,41	67,02	-	165,43
4	Gurame	-	-	58,03	-	-	58,03
5	Lele	-	-	1.692,74	-	-	1.692,74
6	Mujaer	-	32,58	14,98	-	-	47,56
7	Tawes	-	-	37,18	-	-	37,18
8	Bawal Tawar	-	-	274,88	-	-	274,88
9	Bandeng	-	9.122,12	-	-	-	9.122,12
10	Belanak	-	669,39	-	-	-	669,39
11	Udang Windu	-	703,82	-	-	-	703,82
12	Udang Putih	-	686,97	-	-	-	686,97
13	Udang Api-api	-	562,38	-	-	-	562,38
14	Kepiting	-	23,35	-	-	-	23,35
15	Kerang Hijau	774,13	-	-	-	-	774,13
16	Rumput Laut	-	34.806,12	-	-	-	34.806,12
17	Lainnya	-	28,78	-	0,18	-	28,79
Kabupaten Bekasi / <i>Bekasi Regency</i>		774,13	46.886,41	3.458,79	510,97	-	51.630,30
2016		127,81	613,21	43.766,68	3.800,17	892,07	6,58
2015		526,18	127,81	10.495,49	818,81	-	122,28
2014		419,84	526,18	39.467,04	2.715,95	446,50	6,91
2013		n/a	419,84	39,248,19	2.085,62	224,70	1,67

Sumber : Dinas Perikanan dan Kelautan Kabupaten Bekasi

Source : Bekasi Regency – Fishery Service

6. Peternakan / Animal Husbandry

Tabel / Table 5.6.1. Populasi Ternak menurut Kecamatan dan Jenis Ternak / *Livestock Population by District and Its Kind, 2017 (Ekor)*

Kecamatan / <i>District</i>	Sapi Potong / <i>Cow</i>	Sapi Perah / <i>Dairy Cow</i>	Kerbau / <i>Buffalo</i>	Kuda / <i>Horse</i>
(1)	(2)	(3)	(4)	(5)
Setu	860	-	21	3
Serang Baru	4.387	2	61	-
Cikarang Pusat	3.583	-	63	10
Cikarang Selatan	1.334	8	66	-
Cibarusah	1.607	-	51	1
Bojongmangu	4.036	-	34	-
Cikarang Timur	823	-	-	-
Kedungwaringin	302	-	-	-
Cikarang Utara	471	-	-	8
Karangbahagia	345	-	47	8
Cibitung	426	-	-	-
Cikarang Barat	345	-	-	4
Tambun Selatan	287	25	-	22
Tambun Utara	408	-	87	37
Babelan	632	-	64	5
Tarumajaya	162	-	103	6
Tambelang	42	-	-	-
Sukawangi	251	-	-	-
Sukatani	79	-	-	6
Sukakarya	476	-	-	1
Pebayuran	288	-	-	10
Cabangbungin	135	-	-	-
Muaragembong	26	-	-	-
Kabupaten Bekasi / <i>Bekasi Regency</i>	21.305	35	600	121
2016	20.990	62	594	73
2015	20.783	62	602	69
2014	22.354	62	836	66
2013	22.135	241	994	64

Sumber : Dinas Pertanian Kabupaten Bekasi
 Source : *Bekasi Regency – Agricultural Service*

Tabel / Table 5.6.1.Lanjutan

Kecamatan / District	Kambing / Goat	Domba / Sheep	Babi / Pig
(1)	(6)	(7)	(8)
Setu	7.621	8.240	-
Serang Baru	6.920	14.875	-
Cikarang Pusat	734	6.295	-
Cikarang Selatan	3.015	8.492	-
Cibarusah	8.223	17.324	-
Bojongmangu	5.368	16.614	-
Cikarang Timur	-	9.930	-
Kedungwaringin	640	6.880	105
Cikarang Utara	824	14.809	-
Karangbahagia	8.015	11.290	-
Cibitung	9.530	10.307	-
Cikarang Barat	3.226	5.836	-
Tambun Selatan	3.372	4.169	7
Tambun Utara	7.585	10.619	-
Babelan	6.344	8.998	-
Tarumajaya	4.500	10.763	-
Tambelang	2.905	8.779	-
Sukawangi	3.101	9.366	-
Sukatani	1.427	1.362	-
Sukakarya	1.812	2.012	-
Pebayuran	1.593	2.792	80
Cabangbungin	3.628	3.548	-
Muaragembong	753	850	-
Kabupaten Bekasi / Bekasi Regency	91.136	194.150	192
2016	83.303	192.228	551
2015	85.482	189.491	507
2014	133.038	259.058	202
2013	127.614	257.325	272

Sumber : Dinas Pertanian Kabupaten Bekasi
Source : Bekasi Regency – Agricultural Service

Tabel / Table 5.6.2. Populasi Unggas menurut Kecamatan dan Jenis Unggas / Poultry Population by District and Its Kind, 2017 (Ekor)

Kecamatan / District	Ayam Buras / Domestic Hen	Ayam Ras Petelur / Layer	Ayam Ras Pedaging / Broiler	Itik / Duck
(1)	(2)	(3)	(4)	(5)
Setu	37.171	24.400	97.450	14.700
Serang Baru	70.206	-	25.800	-
Cikarang Pusat	25.093	-	55.603	3.681
Cikarang Selatan	71.219	-	29.850	13.231
Cibarusah	57.108	82.530	56.550	-
Bojongmangu	51.155	-	21.450	-
Cikarang Timur	32.420	-	76.168	13.500
Kedungwaringin	31.899	-	19.550	6.090
Cikarang Utara	5.090	-	33.340	16.556
Karangbahagia	56.740	-	59.850	18.300
Cibitung	34.166	-	92.350	20.590
Cikarang Barat	27.671	-	74.250	8.510
Tambun Selatan	5.023	-	279.550	1.170
Tambun Utara	27.319	-	37.548	13.900
Babelan	46.095	-	37.967	44.305
Tarumajaya	44.433	39.650	42.925	87.680
Tambelang	47.108	-	44.750	22.700
Sukawangi	31.206	-	25.550	25.648
Sukatani	14.510	-	-	16.385
Sukakarya	29.698	-	49.350	16.190
Pebayuran	18.324	-	69.750	16.395
Cabangbungin	10.268	-	-	22.957
Muaragembong	8.869	-	20.000	8.310
Kabupaten Bekasi / Bekasi Regency	782.791	146.580	1.249.601	390.798
2016	774.332	145.489	1.240.915	387.852
2015	738.300	141.179	1.232.831	377.450
2014	1.120.346	390.324	2.071.237	534.531
2013	1.096.336	382.258	2.018.960	529.239

Sumber : Dinas Pertanian Kabupaten Bekasi
 Source : Bekasi Regency – Agricultural Service

Tabel / Table 5.6.3. Produksi Daging menurut Jenis Ternak /
Production of Meat by Its Kind, 2017 (Kg)

Jenis Ternak	2015	2016	2017
(1)	(2)	(3)	(4)
1. Sapi Potong	1.745.286	1.562.114	1.569.718
2. Kerbau	9.042	11.848	13.407
3. Kambing	358.641	237.404	256.269
4. Domba	528.417	432.073	459.050
5. Ayam Buras	396.392	628.472	635.338
6. Ayam Ras Petelur	-	-	-
7. Ayam Ras Pedaging	4.019.250	8.411.085	8.378.220
8. Itik	141.847	166.191	167.454
Jumlah	7.198.875	11.449.187	11.479.456

Sumber : Dinas Pertanian Kabupaten Bekasi
 Source : Bekasi Regency – Agricultural Service

Tabel / Table 5.6.4. Produksi Telur menurut Jenis Ternak /
Production of Eggs by Kind of Livestock, 2017 (Kg)

Jenis Ternak	2015	2016	2017
(1)	(2)	(3)	(4)
1. Ayam Buras	289.425	197.205	199.971
2. Ayam Ras Petelur	1.209.137	1.246.786	1.243.900
3. Itik	1.769.995	1.271.534	1.337.815
Jumlah	3.268.557	2.715.525	2.781.686

Sumber : Dinas Pertanian Kabupaten Bekasi
 Source : Bekasi Regency – Agricultural Service

Tabel / Table 5.6.5. Produksi Daging di luar RPH dan di Dalam RPH menurut Kecamatan dan Jenis Ternak / Production of Meat Inside and Outside RPH by District and Kind of Livestock, 2017 (Kg)

Kecamatan / District	Sapi / Cow	Kerbau / Buffalo	Kambing / Goat	Domba / Sheep
(1)	(2)	(3)	(4)	(5)
Setu	229.371	695	9.526	19.361
Serang Baru	38.374	674	9.554	22.382
Cikarang Pusat	119.284	786	10.863	18.788
Cikarang Selatan	42.581	695	10.681	21.118
Cibarusah	22.719	687	7.333	22.317
Bojongmangu	22.374	567	11.335	20.418
Cikarang Timur	11.288	711	13.124	22.376
Kedungwaringin	2.681	584	9.542	22.353
Cikarang Utara	31.846	657	7.832	21.864
Karangbahagia	25.378	758	9.881	23.256
Cibitung	212.521	745	14.335	23.644
Cikarang Barat	192.185	725	13.664	18.187
Tambun Selatan	207.478	875	10.762	18.438
Tambun Utara	91.284	824	11.122	17.343
Babelan	91.370	954	12.327	18.332
Tarumajaya	180.454	977	11.679	15.244
Tambelang	15.387	-	10.845	22.251
Sukawangi	3.249	-	13.633	14.322
Sukatani	3.184	-	11.239	21610
Sukakarya	8.895	487	9.280	19.464
Pebayuran	1.989	-	9.914	22.534
Cabangbungin	14.264	218	13.564	20.224
Muaragembong	1.562	788	14.234	13.224
Kabupaten Bekasi / Bekasi Regency	1.569.718	13.407	256.269	459.050
2016	1.562.114	11.848	237.404	432.073
2015	1.745.286	9.042	358.461	528.417

Sumber : Dinas Pertanian Kabupaten Bekasi
 Source : Bekasi Regency – Agricultural Service

Tabel / Table 5.6.5. Lanjutan / Continued

Kecamatan / District	Ayam Buras / Domestic Hen	Ayam Ras Pedaging / Broiler	Itik / Duck
(1)	(6)	(7)	(8)
Setu	33.589	346.532	6.723
Serang Baru	26.518	424.399	7.644
Cikarang Pusat	31.223	222.214	5.456
Cikarang Selatan	28.513	478.323	7.432
Cibarusah	28.178	423.225	8.781
Bojongmangu	28.247	310.833	5.249
Cikarang Timur	29.834	372.173	5.678
Kedungwaringin	28.113	425.567	5.622
Cikarang Utara	35.250	317.246	7.789
Karangbahagia	24.281	433.241	7.134
Cibitung	32.803	352.121	-
Cikarang Barat	33.625	328.221	2.254
Tambun Selatan	25.410	392.042	8.871
Tambun Utara	28.620	381.544	7.857
Babelan	28.655	412.510	9.887
Tarumajaya	27.782	430.241	13.264
Tambelang	21.961	445.987	6.552
Sukawangi	14.335	-	10.438
Sukatani	26.356	469.071	7.664
Sukakarya	26.209	432.242	8.698
Pebayuran	28.604	427.144	5.853
Cabangbungin	24.874	553.344	12.756
Muaragembong	22.358	-	5.852
Kabupaten Bekasi / Bekasi Regency	635.338	8.378.220	167.454
2016	628.472	8.411.085	166.191
2015	396.392	4.019.250	141.847

Sumber : Dinas Pertanian Kabupaten Bekasi
 Source : Bekasi Regency – Agricultural Service

Tabel / Table 5.6.6. Produksi Susu dan Telur menurut Jenis Ternak / Production of Milk and Eggs by Kind of Livestock, 2017

Kecamatan / District	Susu / Milk	Telur Ayam Buras / Domestic Hen Egg	Telur Ayam Ras / Broiler Egg	Telur Itik / Duck Egg
(1)	(2)	(3)	(4)	(5)
Setu	-	6.428	447.857	52.542
Serang Baru	-	9.276	-	-
Cikarang Pusat	-	4.237	-	38.412
Cikarang Selatan	-	11.386	-	45.548
Cibarusah	-	10.682	640.771	-
Bojongmangu	-	8.772	-	-
Cikarang Timur	-	11.438	-	56.434
Kedungwaringin	-	9.172	-	70.554
Cikarang Utara	-	10.328	-	42.878
Karangbahagia	-	10.384	-	54.864
Cibitung	-	9.224	-	48.612
Cikarang Barat	-	9.622	-	57.663
Tambun Selatan	-	6.814	-	72.512
Tambun Utara	-	8.878	-	57.255
Babelan	-	14.726	-	152.686
Tarumajaya	-	13.312	155.272	192.375
Tambelang	-	9.389	-	72.253
Sukawangsi	-	4.372	-	72.050
Sukatani	-	9.595	-	52.892
Sukakarya	-	3.958	-	46.336
Pebayuran	-	9.292	-	65.355
Cabangbungin	-	4.452	-	57.656
Muaragembong	-	4.234	-	28.938
Kabupaten Bekasi / Bekasi Regency	-	199.971	1.243.900	1.337.815
2016	-	197.205	1.246.786	1.271.534
2015	-	289.425	1.209.137	1.769.995

Sumber : Dinas Pertanian Kabupaten Bekasi
 Source : Bekasi Regency – Agricultural Service

Tabel / Table 5.6.7. Pemasukan Ternak menurut Kecamatan dan Jenis Ternak / *Import of Poultry by district and Its Kind, 2017 (Ekor)*

Kecamatan / <i>District</i>	Pemasukan				
	Sapi / <i>Cow</i>	Kerbau / <i>Buffalo</i>	Kambing / <i>Goat</i>	Domba / <i>Sheep</i>	Babi / <i>Pig</i>
(1)	(2)	(3)	(4)	(5)	(6)
Setu	-	-	476	257	-
Serang Baru	1.041	-	546	257	-
Cikarang Pusat	-	67	352	654	-
Cikarang Selatan	548	-	576	442	-
Cibarusah	1.075	-	449	536	-
Bojongmangu	-	-	476	641	-
Cikarang Timur	-	66	561	422	-
Kedungwaringin	1.012	-	487	621	7
Cikarang Utara	-	-	468	423	-
Karangbahagia	-	-	595	492	-
Cibitung	1.542	-	459	243	-
Cikarang Barat	-	-	477	325	-
Tambun Selatan	1.469	-	382	312	-
Tambun Utara	-	-	367	302	-
Babelan	-	-	343	348	-
Tarumajaya	-	65	190	322	-
Tambelang	108	-	74	490	-
Sukawangi	-	-	119	376	-
Sukatani	120	-	275	643	-
Sukakarya	485	-	366	646	-
Pebayuran	50	-	468	564	28
Cabangbungin	98	-	76	666	-
Muaragembong	-	-	51	272	-
Kabupaten Bekasi / <i>Bekasi Regency</i>	7.548	198	8.633	10.254	35
2016	9.457	226	3.194	15.542	188
2015	13.608	15	544	8.786	273

Sumber : Dinas Pertanian Kabupaten Bekasi
 Source : *Bekasi Regency – Agricultural Service*

Tabel / Table 5.6.7. Lanjutan / Continued

Kecamatan / District	Pemasukan		
	Ayam Pedaging / Domestic Hen	Ayam Buras / Broiler	Itik / Duck
(1)	(7)	(8)	(9)
Setu	354.142	16.254	16.875
Serang Baru	542.437	25.322	6.456
Cikarang Pusat	471.775	20.222	6.428
Cikarang Selatan	612.233	19.234	1.141
Cibarusah	432.527	23.577	-
Bojongmangu	436.512	16.544	-
Cikarang Timur	456.727	23.422	11.277
Kedungwaringin	588.553	18.414	11.264
Cikarang Utara	786.975	29.348	11.723
Karangbahagia	667.544	20.227	18.277
Cibitung	393.331	15.876	17.980
Cikarang Barat	398.322	27.322	9.250
Tambun Selatan	274.312	25.187	21.194
Tambun Utara	348.323	17.645	7.568
Sabulan	345.342	22.418	21.275
Parumajaya	348.224	21.117	21.432
Tambelang	487.344	15.850	1.247
Sukawangi	128.788	6.432	6.434
Sukatani	544.553	12.464	7.746
Sukakarya	546.639	15.352	3.577
Pebayuran	664.764	17.354	12.126
Çabangbungin	-	9.643	822
Muaragembong	18.489	6.235	142
Kabupaten Bekasi / Bekasi Regency	9.847.856	425.459	214.234
2016	10.035.742	488.394	255.664
2015	9.590.942	558.534	342.305

Sumber : Dinas Pertanian Kabupaten Bekasi
Source : Bekasi Regency – Agricultural Service

Tabel / Table 5.6.8. Pengeluaran Ternak menurut Kecamatan dan Jenis Ternak / *Export of Poultry by district and Its Kind, 2017 (Ekor)*

Kecamatan / <i>District</i>	Pengeluaran				
	Sapi / <i>Cow</i>	Kerbau / <i>Buffalo</i>	Kambing / <i>Goat</i>	Domba / <i>Sheep</i>	Babi / <i>Pig</i>
(1)	(2)	(3)	(4)	(5)	(6)
Setu	47	8	165	2.632	-
Serang Baru	116	7	55	2.143	-
Cikarang Pusat	315	10	56	2.322	-
Cikarang Selatan	114	12	29	2.165	-
Cibarusah	174	6	65	3.170	-
Bojongmangu	458	8	64	3.278	-
Cikarang Timur	175	7	49	1.554	-
Kedungwaringin	685	11	55	747	489
Cikarang Utara	184	5	38	1.211	-
Karangbahagia	84	11	45	1.519	-
Cibitung	112	12	153	1.322	-
Cikarang Barat	45	8	48	1.545	-
Tambun Selatan	54	7	117	2.164	-
Tambun Utara	42	12	79	1.225	-
Babelan	84	14	86	1.738	-
Tarumajaya	92	9	76	2.739	-
Tambelang	37	-	64	372	-
Sukawangi	47	2	23	265	-
Sukatani	59	-	72	564	-
Sukakarya	44	-	54	442	-
Pebayuran	98	11	84	573	361
Cabangbungin	57	-	39	328	-
Muaragembong	34	1	28	215	-
Kabupaten Bekasi / <i>Bekasi Regency</i>	3.157	161	1.544	34.233	850
2016	5.197	214	8.300	40.313	561
2015	7.894	387	38.086	57.010	232

Sumber : Dinas Pertanian Kabupaten Bekasi
 Source : *Bekasi Regency – Agricultural Service*

Tabel / Table 5.6.8. Lanjutan / Continued

Kecamatan / District	Pengeluaran			
	Ayam Buras / Domestic Hen	Ayam Pedaging / Broiler	Itik / Duck	
(1)	(2)	(3)	(4)	
Setu	15.534	35.736	19.562	
Serang Baru	17.862	31.285	-	
Cikarang Pusat	12.786	19.734	9.762	
Cikarang Selatan	15.648	21.436	5.458	
Cibarusah	14.446	24.263	-	
Bojongmangu	18.422	12.478	-	
Cikarang Timur	14.675	18.233	10.424	
Kedungwaringin	22.473	48.756	28.875	
Cikarang Utara	18.458	18.544	9.858	
Karangbahagia	19.426	21.842	22.149	
Cibitung	14.452	22.348	24.728	
Cikarang Barat	16.102	23.177	36.752	
Tambun Selatan	14.747	23.788	49.788	
Tambun Utara	15.260	28.735	39.754	
Babelan	14.117	19.166	39.944	
Tarumajaya	15.963	18.242	47.771	
Tambelang	2.265	37.119	22.644	
Sukawangi	2.668	14.546	19.244	
Sukatani	19.755	31.713	37.855	
Sukakarya	18.655	22.602	22.454	
Pebayuran	21.543	59.650	28.986	
Cabangbungin	-	15.418	21.829	
Muaragembong	-	9.987	1.463	
S u	Kabupaten Bekasi / Bekasi Regency	325.257	578.798	499.300
	2016	40.313	767.754	516.823
	2015	350.891	1.127.567	365.170

Sumber : Dinas Pertanian Kabupaten Bekasi
Source : Bekasi Regency – Agricultural Service

BAB VI / Chapter VI

INDUSTRI, LISTRIK DAN AIR MINUM / *Industry, Electricity and Water Supply*

PENJELASAN TEKNIS / *TECHNICAL CLARIFICATION*

1. Industri Pengolahan / *Manufacturing Industry*

Industri pengolahan dikelompokkan ke dalam 4 golongan berdasarkan banyaknya pekerja, yaitu :

The processing Industry is grouped into 4 groups based on of labors:

a. Industri Besar adalah perusahaan industri yang mempunyai pekerja 100 orang atau lebih;

a. The Big Industry is an industry which has 100 and over labor.

b. Industri Sedang adalah perusahaan industri yang mempunyai pekerja 20 – 99 orang;

b. The Midle Industry is an industry which has 20 – 99 labors.

c. Industri Kecil adalah perusahaan industri yang mempunyai pekerja 5 – 19 orang, dan

c. The Small Industry is an industry which has 5 – 19 labors.

d. Industri Kerajinan Rumah Tangga adalah usaha industri yang mempunyai pekerja antara 1 – 4 orang.

d. The house hold Industry is an industry which has 1 – 4 labor.

2. Listrik dan Air Minum / *Electricity and Water Supply*

Kebutuhan tenaga listrik di Kabupaten Bekasi sebagian besar disuplai oleh Perusahaan Listrik Negara (PLN) dan sebagian lainnya oleh perusahaan bukan PLN yang meliputi perusahaan listrik yang dikelola oleh koperasi, pemerintah daerah dan swasta. Produksi listrik PLN terdiri dari listrik yang dibangkitkan dan dibeli dari luar PLN. Data listrik non PLN yang disajikan adalah data dari perusahaan listrik non PLN yang mempunyai kapasitas terpasang paling sedikit 1 KW dan mempunyai jumlah pelanggan paling sedikit 10 pelanggan.

Data air minum dikumpulkan oleh BPS melalui survei pada Perusahaan Air Minum. Sistem pencacahannya adalah dengan cara wawancara langsung kepada seluruh perusahaan air minum (pencacahan lengkap).

Most of the electricity needs in the Bekasi Regency is supplied by the State Electricity Industry (PLN) and the other is supplied by non of the State Electricity Industry (PLN) which are apasated by cooperation, District gov-ernment and non government. The PLN electricity production is divided into its own development electricity and elect-ricity buying from the other industry. The non PLN electricity industries which has 1 KW capacity and which has 10 and over consumers.

The drinking water data is collected by BPS - Statistics Indonesia with a sur-vey on the drinking water Industry (PAM). Its enumeration system is direct interview toward all of the drinking Water Industry (PAMD) with a complete method.

ULASAN**DESCRIPTIONS****1. Industri Pengolahan / *Manufacturing Industry***

Sektor industri merupakan sektor yang memberikan kontribusi yang besar dalam kegiatan perekonomian Kabupaten Bekasi. Badan Pusat Statistik (BPS) mengelompokkan industri pengolahan berdasarkan jumlah tenaga kerja dan menurut jenis barang produksinya menurut jumlah tenaga kerja, pengelompokannya adalah industri besar dengan tenaga kerja 100 orang dan lebih, industri sedang dengan tenaga kerja 20 – 99 orang, industri kecil 5 – 19 orang, industri rumah tangga / kerajinan dengan tenaga kerja kurang dari lima orang.

Tahun 2015 perusahaan industri yang mempunyai nilai tambah terbesar adalah kelompok industri yang menghasilkan barang-barang dari logam, mesin dan perlengkapannya dengan nilai tambah 94.570.202,75 juta rupiah atau sekitar 49 persen.

The industrial sector has a big contribution in The Bekasi Regency Economy. BPS - Statistics Bekasi Regency has grouped the manufacturing industry based on the number of man power and the kind of products. Based on the number of man power, the grouping is the big industrial activity with over 100 labors, the medium industrial activity with 20 – 99 labors, the small industrial activity with 5 – 19 labors, the household industry / diligence with below 5 labors.

In 2015, the most added value of industrial manufacturing is the industrial group which produces the things of metal, machine and their spare parts as 94,570,202.75 million rupiah or about 49 persen.

Grafik / Figure 3. Persentase Nilai Tambah Sektor Industri menurut Kelompok Industri / Percentage of Added Value of Manufacturing Sector by Industrial Group, 2015

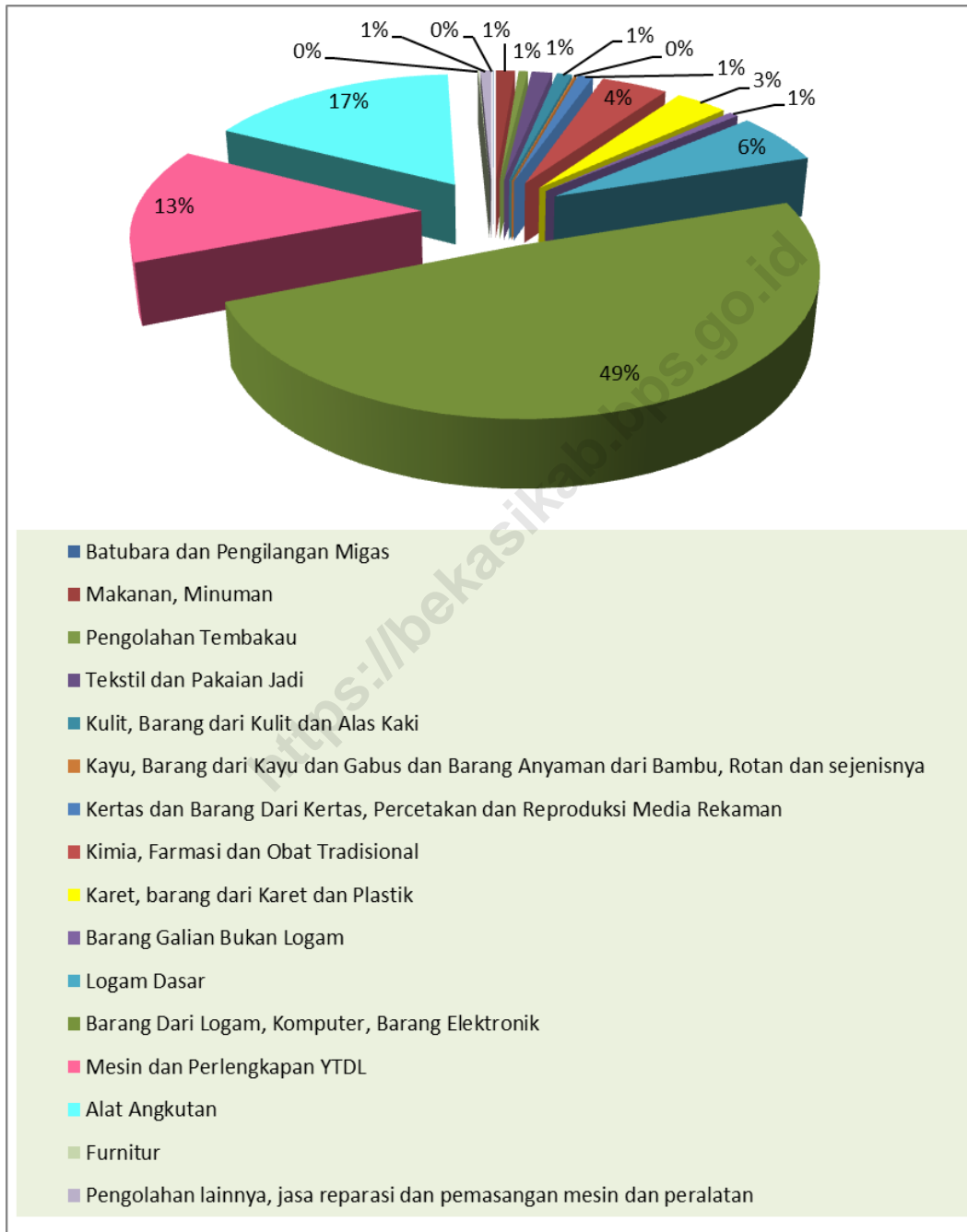

Sumber : Badan Pusat Statistik Kabupaten Bekasi
 Source : BPS – Statistics of Bekasi Regency

2. Listrik dan Air Minum / *Electricity and Water Supply*

Daya terpasang selama tahun 2017 mencapai 4.232.109 KVA, dan daya yang terjual 9.254.648.825 KWH (Tabel 6.2.1.). Pelanggan listrik seluruhnya berjumlah 1.140.495 pelanggan, 95 % diantaranya merupakan pelanggan rumah tangga (Tabel 6.2.2.).

Produksi air minum selama tahun 2016 sebesar 38,47 juta m³. Sedangkan volume air yang terjual 26,11 juta m³ (Tabel 6.2.3.). Pelanggan air paling banyak ada pada kelompok rumah tangga, yaitu sebanyak 129.036 pelanggan (Tabel 6.2.5.). Sedangkan pemakaian air terbanyak ada pada wilayah pelayanan Cikarang Selatan, yaitu sebanyak 5.708.059 m³ atau 21,86 % dari total pemakaian air (Tabel 6.2.4.).

In 2017, the power of electricity had been used until 4,232,109 KVA. The power of electricity had sold about 9,254,648,825 KWH (Table 6.2.1.). The total customers are about 1,140,495, and 95 % are households (Table 6.2.2.).

The production of water supply in 2016 is about 38.47 million m³. In another side, the water supply volume is about 26.11 million m³ (Table 6.2.3.). The customer group of water supply which had used the most of water supply is the household group, about 129.036 households (Table 6.2.5.). And the most water supply have been used at Babelan Service Area are about 5,708,059 m³ or about 21.86 % from total volume (Table 6.2.4.).

1. Industri Pengolahan / *Manufacturing Industry*

Tabel/ *Table* 6.1.1. Jumlah Usaha Industri dan Tenaga Kerja menurut Kategori, 2016

Kelompok Industri / <i>Industrial Group</i>	Usaha	Tenaga Kerja
(1)	(2)	(3)
B. Pertambangan dan Penggalian / <i>Mining and Quarrying</i>	61	1.060
C. Industri Pengolahan / <i>Manufacturing Industry</i>	17.761	444.260
D. Pengadaan Listrik dan Gas / <i>Electricity and Gas Supply</i>	336	1.506
E. Pengelolaan Air / <i>Water Supply</i>	1.685	5.321
F. Konstruksi / <i>Construction</i>	1.168	20.115
G. Perdagangan Besar dan Eceran, dan Reparasi Mobil dan Sepeda Motor / <i>Trade, Car and Motorcycle Repair Shop</i>	120.679	239.644
H. Transportasi dan Pergudangan / <i>Transportation and Warehousing</i>	10.328	31.285
I. Penyediaan Akomodasi dan Makan / <i>Accommodation and Restaurant</i>	48.519	78.894
J. Informasi dan Komunikasi / <i>Information and Communication</i>	5.742	9.008
K. Jasa Keuangan dan Asuransi / <i>Finance and Assurance</i>	572	7.166
L. Real Estate / <i>Real Estate</i>	6.459	11.420
M. Aktifitas Profesional / <i>Profesional Actifity</i>	382	7.559
N. Jasa Penyewaan dan Sewa Guna Usaha	2.379	10.587
P. Jasa Pendidikan / <i>Education Services</i>	3.637	43.465
Q. Jasa Kesehatan dan Kegiatan Sosial / <i>Health Services and Sosial Activity</i>	2.053	11.649
R. Kesenian, Hiburan dan Rekreasi	1.208	6.089
S. Jasa Lainnya / <i>Other Services</i>	8.073	16.489
U. Kegiatan Badan Internasional	-	-
Jumlah / Total	231.042	945.517

Sumber : Badan Pusat Statistik Kabupaten Bekasi (Hasil SE2016)

Source : BPS – *Statistics of Bekasi Regency*

2. Listrik dan Air Minum / *Electricity and Water Supply*

Tabel / Table 6.2.1. Perkembangan Daya Terpasang dan Produksi Listrik Yang Terjual / *Growth of Installed Capacity and Quantity of Electric Sold, 2010 – 2017*

Tahun / Year	Daya Terpasang / <i>Installed Capacity</i> (KVA)	Listrik yang terjual / <i>Quantity of Electric Sold</i> (Kwh)
(1)	(2)	(3)
2010	24.190.987	5.495.206.678
2011	8.134.306	1.447.866.696
2012	2.698.848	6.672.771.241
2013	3.136.281	7.355.750.334
2014	2.235.610	5.236.332.704
2015	3.637.977	7.197.473.946
2016	3.995.455	8.704.251.611
2017	4.232.109	9.254.648.825

Sumber : PT (Persero) PLN APJ Bekasi

Source : Bekasi – State Electricity Company

Tabel / Table 6.2.2. Jumlah Pelanggan Listrik dan Perkembangan Daya Terpasang menurut Jenis Pelanggan / *Number of Electric Customers and Growth of Installed Capacity by Kind of Customers, 2017*

Jenis Pelanggan / <i>Kind of Customer</i>	Banyaknya / <i>Amount</i>	Perkembangan Daya Terpasang / <i>Growth Of Installed Capacity (VA)</i>
(1)	(2)	(3)
Social / Sosial	10.873	56.586.488
Rumah Tangga / <i>Household</i>	1.083.410	1.082.429.350
Bisnis / <i>Business</i>	42.844	417.777.763
Industri / <i>Industry</i>	1.027	1.086.016.013
Pemerintah / <i>Government</i>	2.222	26.918.782
Lain-lain / <i>Others</i>	120	53.233.363
Jumlah / <i>Total</i>	1.140.495	2.722.961.757
2016	1.462.283	3.995.455.307
2015	1.369.615	3.637.977.257
2014	510.206	2.072.053.545
2013	1.125.988	3.136.281.057

Sumber : PT (Persero) PLN APJ Bekasi

Source : Bekasi – State Electricity Company

Tabel / Table 6.2.3. Volume Air Minum Yang Diproduksi per Bulan /
*Production of Water by Mounth, 2014-2016**
 (M³)

Bulan / Month	2014	2015	2016
(1)	(2)	(3)	(4)
Januari / January	781.236	2.310.229	2.828.694
Pebruari / February	740.871	2.176.768	2.706.761
Maret / March	785.123	2.396.888	2.868.764
April / April	815.543	2.395.256	2.842.048
Mei / May	844.359	2.414.222	2.903.154
Juni / June	848.463	2.382.261	2.843.609
Juli / July	851.338	2.278.500	2.822.519
Agustus / August	906.384	2.528.990	3.004.400
September / September	859.786	2.555.992	2.861.289
Oktober / October	898.243	2.645.118	2.843.921
November / November	867.730	2.707.687	2.936.209
Desember / December	880.273	2.814.258	3.070.256
Jumlah / Total	10.079.349	29.606.169	34.531.624

Sumber : PDAM Bekasi

Source : Bekasi Regency – Water Supply Enterprise

* Data 2017 tidak tersedia

Tabel / Table 6.2.4. Produksi, Distribusi dan Penjualan Air Minum menurut Wilayah Pelayanan / *Production, Distribution and Quantity of Water Sold by Service Area, 2017*

Wilayah Pelayanan / <i>Service Area</i>	Produksi / <i>Production</i> (M ³)	Distribusi / <i>Distribution</i> (M ³)	Air yang Terjual / <i>Quantity of</i> <i>Water Sold</i> (M ³)
(1)	(2)	(3)	(4)
Tarumajaya	1.477.806	3.896.767	2.637.250
Tambun dan Setu	3.195.261	3.550.549	1.816.649
Tambelang	435.450	401.070	248.472
Tambun Utara	1.473.488	271.104	225.525
Cikarang Utara	-	6.692.802	4.410.338
Cikarang Selatan	-	9.038.792	5.708.059
Cabangbungin	603.700	563.134	394.615
Bojongmangu	834.451	813.231	569.793
Cibarusah	-	1.684.730	1.062.118
Kedungwaringin	367.319	349.519	312.004
Babelan	4.519.412	7.947.300	5.341.388
Sukatani	696.244	726.773	526.756
Lemah Abang	1.299.297	3.905.411	2.378.602
Cikarang Barat	727.875	648.970	480.372
Lainnya (Air Curah)	22.840.141		
Kabupaten Bekasi / <i>Bekasi Regency</i>	38.470.444	40.490.152	26.111.941
2016	32.947.817	35.181.555	24.298.025
2015	27.059.411	31.967.120	23.123.379
2014	9.110.368	31.688.766	21.132.816
2013	21.686.114	26.769.860	19.089.360

Sumber : PDAM Bekasi

Source : *Bekasi Regency – Water Supply Enterprise*

Tabel / Table 6.2.5. Banyak Pelanggan Air Minum menurut Jenis Pelanggan / Number of Water Customers by Kind of Customers, 2017

Kecamatan / District	Rumah Tangga / House hold	Sosial dan Terminal Air	Non Niaga
(1)	(2)	(3)	(4)
Tarumajaya	14.632	134	23
Tambun dan Setu	10.220	82	6
Tambelang	1.119	7	-
Tambun Utara	992	6	-
Cikarang Utara	14.671	143	42
Cikarang Selatan	24.837	150	42
Cabangbungin	1.669	73	5
Bojongmangu	2.620	39	3
Cibarusah	8.674	39	3
Kedungwaringin	1.751	1	6
Babelan	29.807	103	18
Sukatani	3.853	19	2
Lemah Abang	11.082	77	6
Cikarang Barat	3.109	14	7
Kabupaten Bekasi / Bekasi Regency	129.036	887	163
2016	120.221	845	152
2015	109.893	800	125
2014	97.996	774	83
2013	82.462	691	75

Sumber : PDAM Bekasi

Source : Bekasi Regency – Water Supply Enterprise

Tabel / Table 6.2.5. Lanjutan / Continued

Kecamatan / District	Niaga	Industri	Jumlah / Total
(1)	(5)	(6)	(7)
Tarumajaya	159	4	14.952
Tambun dan Setu	57	1	10.366
Tambelang	4	-	1.130
Tambun Utara	99	-	1.097
Cikarang Utara	415	3	15.274
Cikarang Selatan	1.045	15	26.089
Cabangbungin	2	-	1.749
Bojongmangu	-	-	2.662
Cibarusah	2	-	8.718
Kedungwaringin	1	-	1.759
Babelan	95	-	30.023
Sukatani	1	-	3.875
Lemah Abang	108	-	11.273
Cikarang Barat	4	-	3.134
Kabupaten Bekasi <i>Bekasi Regency</i>	1.992	23	132.101
2016	1.827	23	123.068
2015	1.672	22	112.512
2014	1.453	20	100.326
2013	1.101	20	84.322

Sumber : PDAM Bekasi

Source : Bekasi Regency – Water Supply Enterprise

Tabel / Table 6.2.6. Evaluasi Data Pemakaian Air Pelanggan / Data Evaluated of Water Customers, 2017

Wilayah Pelayanan / Service Area	S.L	Jumlah / Total Pemakaian (M ³)	Rata-rata (M3) / S.L
(1)	(2)	(3)	(4)
Tarumajaya	14.952	2.637.250	176.38
Tambun dan Setu	10.366	1.816.649	175.25
Tambelang	1.130	248.472	219.89
Tambun Utara	1.097	225.525	205.58
Cikarang Utara	15.274	4.410.338	288.75
Cikarang Selatan	26.089	5.708.059	218.79
Cabangbungin	1.749	394.615	225.62
Bojongmangu	2.662	569.793	214.05
Cibarusah	8.718	1.062.118	121.83
Kedungwaringin	1.759	312.004	177.38
Babelan	30.023	5.341.388	177.91
Sukatani	3.875	526.756	135.94
Lemah Abang	11.273	2.378.602	211
Cikarang Barat	3.134	480.372	153.28
Kabupaten Bekasi Bekasi Regency	132.101	26.111.941	192.97
2016	123.068	24.298.025	197.44
2015	112.512	23.123.379	205.52
2014	100.326	21.132.816	210.64
2013	84.349	19.089.360	226.31

Sumber : PDAM Bekasi

Source : Bekasi Regency – Water Supply Enterprise

BAB VII / Chapter VII

PERDAGANGAN DAN PERUMAHAN / *Trading and Housing*

PENJELASAN TEKNIS / *TECHNICAL CLARIFICATION*

Grafik / *Figure* 4. Nilai Ekspor dan Impor (juta USD) / *Value of Export and Import (Million USD), 2012 – 2017*

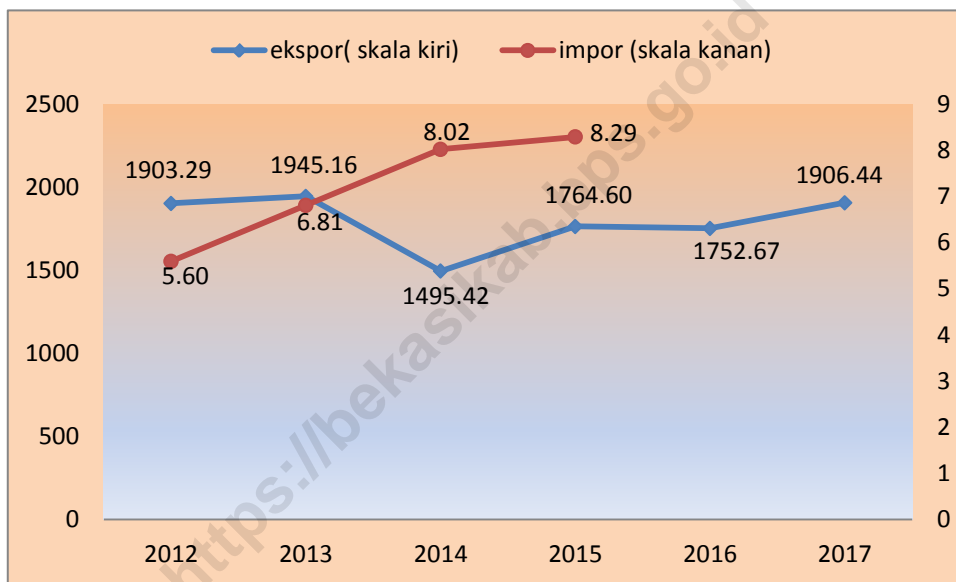

Sumber : Dinas Perdagangan Kabupaten Bekasi
Source : Bekasi Regency – Regional Office of Trade Service

Sumber data untuk statistik perdagangan ini diperoleh dari Dinas Perdagangan Kabupaten Bekasi. Sementara data perumahan diperoleh dari Dinas Tata Ruang dan Permukiman.

This trade statistic data source is from the Bekasi Regency's Trade Services mean while the housing data is from the Department of Spatial Planning and Settlement.

1. Perdagangan / Trading

Banyaknya Tanda Daftar Perusahaan (TDP) yang diterbitkan oleh Dinas Penanaman Modal dan Pelayanan Terpadu Satu Pintu Kabupaten Bekasi tahun 2017 sebanyak 5.091 perusahaan.

Nilai ekspor selama tahun 2017 mencapai 1,90 milyar US\$. Jenis barang yang paling besar nilai eksportnya yaitu elektronik, telekomunikasi, dan perlengkapannya, sedangkan yang paling kecil nilai eksportnya yaitu cat, tinta dan sejenisnya. Tujuan ekspor dengan nilai tertinggi yaitu ke negara Korea, sebesar 260,5 juta US\$. (Tabel 7.1.6 dan Tabel 7.1.7.).

The number of Certificate of Company Registration published by the Regional Office of Industry, Trade, Cooperative and UMKM Service in 2017 as many as 5.091 companies.

The export value in 2017 is 1.90 billion US\$. The greatest export value of goods are Electrical machinery & equip., telecommunications equip., sound recorders, and television recorders, while the smallest export value of goods are tanning or dyeing extracts, dyes, pigments, paints & varnishes, putty, & inks. Based on the destination country, the most number of export value is Korea about 260.5 billion US\$. (Table 7.1.6 dan Table 7.1.7.).

2. Perumahan / Housing

Meningkatnya jumlah penduduk Kabupaten Bekasi telah memberikan pengaruh terhadap meluasnya kawasan pemukiman. Jumlah realisasi pembangunan perumahan paling banyak yaitu tipe rumah dibawah tipe 36 dan lokasi paling banyak berada di Kecamatan Karangbahagia.

As well as the increasing of the Bekasi Regency's population, the increasing of the real estate area had happened. The number of realization of housing development at most is the type of house under type 36 and the most locations are in Karangbahagia District.

1. Perdagangan / Trading

Tabel / Table 7.1.1. Banyaknya Tanda Daftar Perusahaan (TDP) Yang Diterbitkan / Number of Certificate of Company Registration Published, 2017

Bulan / Month	Bentuk Perusahaan						Jumlah / Total
	PT	CV	Perorang-an / Private	Koperasi / Cooperative	Firma	Lainnya/ Others	
(1)	(2)	(3)	(4)	(5)	(6)	(7)	(8)
Januari / January	152	66	34	4	-	-	256
Pebruari / February	265	139	37	4	-	-	445
Maret / March	295	162	79	6	-	-	542
April / April	250	118	49	3	-	1	421
Mei / May	264	130	61	6	-	-	461
Juni / June	194	86	26	6	-	-	312
Juli / July	217	102	44	3	-	1	367
Agustus / August	275	133	62	6	-	-	476
September / September	265	123	45	10	1	-	444
Oktober / October	301	138	58	5	-	-	502
November / November	255	116	47	4	-	1	423
Desember / December	240	150	48	4	-	-	442
Jumlah / Total	2.973	1.463	590	61	1	3	5.091
2016	2.918	1.561	701	65	-	6	5.251
2015	1.430	1.115	536	28	-	-	3.109
2014	2.328	1.700	637	55	3	6	4.729
2013	1.949	1.681	533	62	2	3	4.230

Sumber : Dinas Penanaman Modal dan Pelayanan Terpadu Satu Pintu Kabupaten Bekasi

Tabel / Table 7.1.2. Banyaknya Penerbitan Tanda Daftar Perusahaan Baru (TDP Baru) / Number of Certificate of New Company Registration Published, 2017

Bulan / Month	Bentuk Perusahaan						Jumlah / Total
	PT	CV	Perorang-an / Private	Koperasi / Cooperative	Firma	Lainnya/ Others	
(1)	(2)	(3)	(4)	(5)	(6)	(7)	(8)
Januari / January	84	46	29	3	-	-	162
Pebruari / February	144	96	30	2	-	-	272
Maret / March	169	107	69	1	-	-	346
April / April	126	81	45	1	-	1	254
Mei / May	131	85	47	2	-	-	265
Juni / June	90	55	17	1	-	-	163
Juli / July	100	66	38	1	-	-	205
Agustus / August	139	88	47	2	-	-	276
September / September	159	91	33	4	1	-	288
Oktober / October	160	102	43	1	-	-	306
November / November	137	85	42	2	-	-	266
Desember / December	147	112	34	3	-	-	296
Jumlah / Total	1.586	1.014	474	23	1	1	3.099
2016	1.624	1.113	588	29	-	4	3.358

Sumber : Dinas Penanaman Modal dan Pelayanan Terpadu Satu Pintu Kabupaten Bekasi

Tabel / Table 7.1.3. Banyaknya Perpanjangan Tanda Daftar Perusahaan (TDP) / Number of Certificate of Company Registration Extended, 2017

Bulan / Month	Bentuk Perusahaan						Jumlah / Total
	PT	CV	Perorang-an / Private	Koperasi / Cooperative	Firma	Lainnya/ Others	
(1)	(2)	(3)	(4)	(5)	(6)	(7)	(8)
Januari / January	44	18	5	1	-	-	68
Pebruari / February	83	34	7	2	-	-	126
Maret / March	87	46	10	4	-	-	147
April / April	90	33	4	1	-	-	128
Mei / May	93	40	13	3	-	-	149
Juni / June	74	27	7	4	-	-	112
Juli / July	77	32	5	2	-	-	116
Agustus / August	95	37	15	3	-	-	150
September / September	73	29	12	6	-	-	120
Oktober / October	95	30	15	4	-	-	144
November / November	81	28	4	2	-	-	115
Desember / December	63	33	13	1	-	-	110
Jumlah / Total	955	387	110	33	-	-	1.485
2016	882	371	110	33	-	-	1.396
2015	655	651	101	27	-	-	1.434

Sumber : Dinas Penanaman Modal dan Pelayanan Terpadu Satu Pintu Kabupaten Bekasi

Tabel / Table 7.1.4. Banyaknya Perubahan Tanda Daftar Perusahaan (TDP) / Number of Certificate of Company Registration Altered, 2017

Bulan / Month	Bentuk Perusahaan						Jumlah / Total
	PT	CV	Perorang-an / Private	Koperasi / Cooperative	Firma	Lainnya/ Others	
(1)	(2)	(3)	(4)	(5)	(6)	(7)	(8)
Januari / January	24	2	-	-	-	-	26
Pebruari / February	38	9	-	-	-	-	47
Maret / March	39	9	-	1	-	-	49
April / April	34	4	-	1	-	-	39
Mei / May	40	5	1	1	-	-	47
Juni / June	30	4	2	1	-	-	37
Juli / July	40	4	1	-	-	1	46
Agustus / August	41	8	-	1	-	-	50
September / September	33	3	-	-	-	-	36
Oktober / October	46	6	-	-	-	-	52
November / November	37	3	1	-	-	1	42
Desember / December	30	5	1	-	-	-	36
Jumlah / Total	432	62	6	5	-	2	507
2016	412	77	2	3	-	2	497
2015	326	68	4	10	-	-	408

Sumber : Dinas Penanaman Modal dan Pelayanan Terpadu Satu Pintu Kabupaten Bekasi

Tabel / Table 7.1.5. Nilai Ekspor dan Impor / *Value of Export and Import, 2007 – 2017 (US \$)*

Tahun / Year	Ekspor / Export	Import / Import
(1)	(2)	(3)
2007	3.743.806.688,15	33.201.161,64
2008	2.106.500.402,66	206.222.252,45
2009	1.774.446.148,82	37.807.634,95
2010	1.869.171.662,90	20.085.814,41
2011	1.879.654.439,99	9.295.253,03
2012	1.903.290.537,57	5.596.532,28
2013	1.945.159.414,41	6.810.142,17
2014	1.495.417.627,73	8.023.253,07
2015	1.764.598.861,38	8.289.881,31
2016	1.752.668.475,12	N/A
2017	1.906.444.522,60	N/A

Sumber : Dinas Perdagangan Kabupaten Bekasi
 Source : *Bekasi Regency – Trade Service*

TRANSPORTATION AND COMMUNICATION

Tabel / Table 7.1.6. Nilai Ekspor menurut Jenis Barang / Number of Export Value by Kind of Goods (US \$), 2015-2017

No.	Komoditi / Goods	2015	2016	2017
(1)	(2)	(3)	(4)	(5)
1.	<i>Electrical machinery & equip., telecommunications equip., sound recorders, television recorders</i>	899.654.298,05	767.708.501,72	807.150.617,58
2.	<i>Nuclear reactors, boilers, mechanical appliances, computers</i>	131.520.564,99	164.894.632,89	178.610.719,40
3.	<i>Toys, games & sports equip., parts & acces.</i>	92.471.145,24	117.202.385,10	48.868.472,25
4.	<i>Plastics & articles thereof</i>	69.159.583,10	31.336.582,22	124.325.008,20
5.	<i>Musical instruments, parts & acces.</i>	72.773.443,40	77.117.353,06	78.690.480,89
6.	<i>Articles of Apparel & Clothing Accessories-Knitted or Crocheted</i>	56.817.113,58	62.983.666,06	66.423.231,50
7.	<i>Miscellaneous manufactured articles</i>	60.468.038,91	59.515.540,27	63.852.695,86
8.	<i>Miscellaneous articles of base metal</i>	49.506.152,33	70.667.189,70	14.683.226,08
9.	<i>Optical, photographic, cinematographic, measuring, cheking, precision, medical or surgical instruments</i>	21.355.382,32	20.565.180,36	16.673.380,32
10.	<i>Articles of Apparel & Clothing Accessories-Not Knitted or Crocheted</i>	40.250.734,35	35.819.195,38	40.028.251,57
11.	<i>Oils & resinoids, perfumery, cosmetic or toilet preparations</i>	19.470.179,09	19.952.363,34	74.062.270,56
12.	<i>Articles of iron or steel</i>	25.574.610,18	27.998.820,54	34.263.563,00
13.	<i>Footwaear, gaiters, & the like</i>	20.046.581,31	22.851.913,20	12.367.831,18
14.	<i>Rubbers & articles thereof</i>	23.460.000,18	22.738.359,40	91.550.595,02
15.	<i>Furniture, bedding, cushions, lamps & lighting fittings nesoi, illuminated signs, name plates & the like, prefabricated buildings</i>	23.213.217,00	26.248.304,36	2.250.9949,20
16.	<i>Ceramic Products</i>	14.093.327,16	14.473.547,84	35.945.744,32
17.	<i>Paper & paperboard, articles of Paper Pulp</i>	17.772.829,52	18.015.687,11	12.638.637,63
18.	<i>Tools, spoons & forks of base metal</i>	-	23.213.054,57	12856.174,38
19.	<i>Tanning or dyeing extracts, dyes, pigments, paints & varnishes, putty, & inks</i>	9.568.431,36	8.176.556,71	-
20.	<i>Impregnated, coated, covered, or laminated textile prod, textile prod for industrial use</i>	11.469.679,36	11.587.886,87	12.317.953.13
21.	<i>Vehicles other than railway or tramway rolling stock</i>	-	-	31.628.429,26
Kabupaten Bekasi / Bekasi Regency		1.658.645.311,42	1.603.066.720,69	1.779.447.231,36

Sumber : Dinas Perdagangan Kabupaten Bekasi
Source : Bekasi Regency – Trade Service

Tabel / Table 7.1.7. Nilai Ekspor menurut 20 Negara Tujuan Utama
/ Number of Export Value by Destination
Country (US \$), 2015-2017

No.	Negara Tujuan / Destination Country	2015	2016	2017
(1)	(2)	(3)	(4)	(5)
1.	Republic of Korea	295.769.805,77	255.172.595,61	260.499.897,71
2.	Thailand	157.060.751,96	141.295.829,13	204.873.824,55
3.	Netherlands	152.769.300,46	138.342.144,92	175.639.979,03
4.	France	117.444.799,94	165.119.806,22	46.043.248,76
5.	Japan	114.741.626,60	91.235.003,19	134.046.359,79
6.	Germany	72.112.832,61	41.004.354,31	95.929.005,63
7.	Poland	71.900.843,29	51.647.753,27	45.577.373,06
8.	India	48.127.593,16	68.827.995,13	90.360.522,65
9.	Philippines	101.755.940,40	93.485.168,63	72.806.414,82
10.	Vietnam	69.953.998,29	105.269.426,07	96.521.168,64
11.	United Kingdom	71.850.876,30	77.400.757,37	44.192.152,60
12.	United Arab Emirates	39.965.118,48	53.991.812,31	33.642.888,95
13.	Malaysia	59.146.001,07	80.773.899,33	109.100.298,37
14.	Australia	55.070.530,06	49.826.493,13	100.987.490,96
15.	United States of America	41.141.823,56	42.666.946,26	41.955.990,13
16.	China	30.512.275,96	35.346.172,03	116.722.110,26
17.	Singapore	35.534.660,73	33.791.159,00	32.087.200,22
18.	Sweden	21.589.509,52	15.758.362,82	6.209.864,82
19.	Mexico	23.059.609,74	15.891.334,26	14.517.100,89
20.	Italy	14.829.065,47	13.467.645,92	11.931.043,39
	Kabupaten Bekasi / Bekasi Regency	1.594.336.963,36	1.570.314.628,92	1.733.643.935,23

Sumber : Dinas Perdagangan Kabupaten Bekasi

Source : Bekasi Regency – Trade Service

Tabel / Table 7.1.8. Jumlah Sarana Perdagangan Di Kabupaten Bekasi, 2014-2017

Sarana Perdagangan	2014	2015	2016	2017
(1)	(2)	(3)	(4)	(5)
a. Pasar Tradisional	12	12	12	n/a
b. Pasar Lokal	16	16	16	n/a
c. Pasar Regional	1	1	1	n/a
d. Pasar Swasta	8	8	8	n/a
e. Hipermarket	15	15	15	n/a
f. Minimarket	279	279	279	n/a
g. Pasar Grosir	4	4	4	n/a

Sumber : Dinas Perdagangan Kabupaten Bekasi

Source : Bekasi Regency – Trade Service

* data 2017 tidak tersedia

2. Perumahan / Housing

Tabel / Table 7.2.1. Jumlah Pembangunan Perumahan menurut Kecamatan / Number of Housing by District in Bekasi Regency, 2017 (Unit)

Kecamatan / District	Jumlah Realisasi Pembangunan					RUKO
	< T.36	T.36-T.60	T.60-T.120	T.120-T.300	> T.300	
(1)	(2)	(3)	(4)	(5)	(6)	(7)
Setu	2.559	261	197	6	-	-
Serang Baru	3.500	88	-	-	-	46
Cikarang Pusat	-	-	-	-	-	4
Cikarang Selatan	1.301	140	30	3	-	10
Cibarusah	1.748	-	-	-	-	103
Bojongmangu	-	-	-	-	-	-
Cikarang Timur	119	-	-	-	-	-
Kedungwaringin	-	-	-	-	-	-
Cikarang Utara	690	-	-	-	-	-
Karangbahagia	3.223	470	-	-	-	169
Cibitung	2.079	20	80	27	-	14
Cikarang Barat	598	63	63	-	-	-
Tambun Selatan	313	80	124	60	-	-
Tambun Utara	1.870	496	21	-	-	-
Babelan	666	89	-	-	-	18
Tarumajaya	160	393	692	42	6	-
Tambelang	-	-	-	-	-	-
Sukawangi	-	-	-	-	-	-
Sukatani	1.942	-	-	-	-	-
Sukakarya	-	-	-	-	-	-
Pebayuran	-	-	-	-	-	-
Cabangbungin	-	-	-	-	-	-
Muaragembong	-	-	-	-	-	-
Kabupaten Bekasi / Bekasi Regency	20.768	2.100	1.207	138	6	364
2016	30.849	2.936	797	285	-	722
2015	7.499	9.488	619	122	-	569

Sumber : Dinas Perumahan Rakyat, Kawasan Permukiman dan Permukiman Kabupaten Bekasi

Source : Bekasi Regency – Public Housing Agency, Settlement and Public Housing Area

BAB VIII / Chapter VIII

TRANSPORTASI DAN KOMUNIKASI / *Transportation and Communication*

PENJELASAN TEKNIS / TECHNICAL CLARIFICATION

Data pengangkutan dan komunikasi meliputi :

- | | |
|---------------------------|---|
| a. Panjang Jalan | <i>a. The length of road</i> |
| b. Angkutan Darat | <i>b. The land transportation</i> |
| c. Angkutan Udara | <i>c. The air transportation</i> |
| d. Angkutan Laut | <i>d. The marine transportation</i> |
| e. Angkutan Antar Pulau | <i>e. The among island transportation</i> |
| f. Pos dan Telekomunikasi | <i>f. The post and telecommunication</i> |

Kendaraan Bermotor adalah setiap kendaraan yang digerakkan oleh peralatan teknik yang ada pada kendaraan tersebut, biasanya digunakan untuk angkutan orang atau barang di atas jalan raya selain kendaraan yang berjalan di atas rel. Kendaraan bermotor yang dicatat adalah semua jenis kendaraan kecuali kendaraan bermotor TNI / Polri dan Korps Diplomatik.

The engine vehicle which is moved by some technical tolla attached on the vehicle, which is usually used for human and product transportation on road and railway track. The engine vehicle data is all of vehicle type exception for the Indonesia armed forces (TNI / POLRI) and the Diplomatic Corps.

Mobil Penumpang adalah setiap kendaraan bermotor yang

The passenger is every engine vehicle which is equipped by eight

dilengkapi dengan tempat duduk untuk sebanyak-banyaknya delapan orang, tidak termasuk tempat duduk untuk pengemudi, baik dilengkapi atau tidak dilengkapi bagasi.

Mobil Bis adalah setiap kendaraan bermotor yang dilengkapi dengan tempat duduk untuk lebih dari delapan orang, tidak termasuk tempat duduk untuk pengemudi, baik dilengkapi atau tidak dilengkapi bagasi.

Mobil gerobak / truk adalah setiap kendaraan bermotor yang digunakan untuk angkutan barang, selain mobil penumpang, mobil bis dan kendaraan bermotor roda dua.

Sepeda motor adalah setiap kendaraan bermotor yang beroda dua.

Jalan adalah jalan dalam bentuk apapun yang terbuka untuk lalu-lintas kendaraan umum. Data yang disajikan dalam publikasi ini adalah semua jalan di Indonesia baik di bawah wewenang pemerintah pusat maupun tingkat I dan tingkat II.

chairs at most, excluded the driver's chair, whether equipped or not equipped baggage.

The auto bus is every engine vehicle which is equipped by eight chairs at least, excluded the driver's chair, whether equipped or not equipped baggage.

The truck is every engine vehicle which is used for product transportation exception for human transportation, auto bus and 2 tires engine vehicle.

The motorcycle is every engine vehicle which has 2 tires.

The road is road at whatever form which open for transportation. The publishing data in this publication is all of road in Indonesian whether below the central government authority or below the first and second government authority.

Kereta Api adalah kendaraan dengan tenaga gerak (listrik, diesel atau tenaga uap) yang berjalan sendiri maupun dirangkaikan dengan kendaraan lain, yang akan atau sedang bergerak di atas rel, terdiri dari kereta penumpang dan kereta barang.

The train is a vehicle with kinetic energy (electricity, diesel fuel or steam energy) which has its own iron tire or attached to another vehicle which will be or will be moving on railway track, divided into passenger train and product train.

Sumber data pengangkutan dan komunikasi berasal dari masing-masing instansi terkait, dikumpulkan oleh Badan Pusat Statistik (BPS) setiap tahun.

The Communication and transportation data source is from the department concerned which is collected by the Statistics Indonesia every year.

Konsep dan definisi pariwisata mengikuti rekomendasi World Tourism Organization (WTO) dan International Union of Office Travel Organization (IUOTO).

The tourism definition and concept follow the world tourism organization (WTO) recommendation and The international union of office travel organization (IUOTO) recommendation.

Tamu asing ialah setiap pengunjung yang mengunjungi suatu negara di luar tempat tinggalnya, didorong oleh satu atau beberapa keperluan tanpa bermaksud memperoleh penghasilan di tempat yang dikunjungi dan lamanya kunjungan tersebut tidak lebih dari satu tahun.

The foreign is every visitor who has visited a country out of his / her traveling place, motivated by reasons without income on the visiting place and the duration of the visit is not more than one year.

This definition covers 2 types of foreigner:

Definisi ini mencakup 2 (dua) kategori tamu asing, yaitu :

Wisatawan (turis) ialah setiap pengunjung seperti definisi di atas yang tinggal paling sedikit 24 jam, akan tetapi tidak lebih dari 1 (satu) tahun di tempat yang dikunjungi, dengan maksud antara lain : berlibur, rekreasi, olah raga, bisnis, menghadiri pertemuan, studi dan kunjungan dengan alasan kesehatan.

Akomodasi ialah suatu usaha yang menggunakan suatu bangunan atau sebagian bangunan yang disediakan secara khusus, dan setiap orang dapat menginap, makan serta memperoleh pelayanan dan fasilitas lainnya dengan pembayaran. Akomodasi dibedakan antara hotel dan akomodasi lainnya. Ciri khusus dari hotel adalah mempunyai restoran yang berada di bawah manajemen hotel tersebut.

Hotel berbintang yaitu hotel yang telah memenuhi persyaratan yang telah ditentukan seperti persyaratan fisik, bentuk pelayanan yang diberikan, kualifikasi tenaga kerja, jumlah

The tourist is every visitor per above definition which has stayed at least 24 hours, but not more than one years with the aim, for example: holiday, meeting, study and health visit.

Accommodation is a business which uses a building or a part of a building specific for, and every person can stay there eat and has gained some facilities with a payment. Different with accommodation is hotel and another accommodation. The specific character of hotel is it has a restaurant below its hotel management.

The star hotel is a hotel which has filled the fixed requirement such as physical condition, the form of service, labor force qualification, the sum of rooms. The non star is a hotel which has filled the fixed

kamar dan lainnya. Hotel tidak berbintang yaitu hotel yang belum memenuhi persyaratan yang telah ditentukan.

Tingkat penghunian kamar hotel adalah persentase banyaknya malam kamar yang dihuni terhadap banyaknya malam kamar yang tersedia.

Rata-rata lamanya tamu menginap adalah hasil bagi antara banyaknya malam tempat tidur yang terpakai dengan banyaknya tamu yang menginap di hotel dan akomodasi lainnya.

requirement.

The rate of hotel room occupancy is the percentage of the sum of room night which has been occupied divided by the sum of room night present.

The average of the duration of visitors stay is the ratio between the sum of night bed has been used and the sum of visitors stay at the hotel or another accommodation.

1. Panjang Jalan / Road Length

Panjang jalan di wilayah Kabupaten Bekasi pada tahun 2017 terdiri atas 28,95 km jalan negara, 31,53 km jalan provinsi dan 941 km jalan kabupaten (Tabel 8.1.1.). 85,47 persen jalan sudah diaspal, sedangkan 8,49 persen masih berupa tanah. Menurut kelas jalan, jalan negara dan jalan provinsi seluruhnya kelas II, sedangkan jalan kabupaten seluruhnya termasuk kelas III (Tabel 8.1.2.).

In 2017 in The Bekasi Regency, the road length is divided into 28.95 km the state road, 31.53 the province road and 941 km the regency road (Table 8.1.1.). 88.17 persen road has been asphalted and 8.49 persen still land road. Based on the classification of road, all of the state road and the province road is the 2nd class and all of the regency road is the 3-rd class (Table 8.1.2.).

2. Angkutan Darat / *Land Transportation*

Kabupaten Bekasi merupakan salah satu daerah penyangga ibukota negara. Sebagai daerah penyangga, terutama dalam hal pemukiman dan kawasan industri sangat dibutuhkan fasilitas jalan yang mendukung. Di antaranya adalah jalan tol Cibitung dan Cikarang. Gerbang tol Cikarang Utama merupakan gerbang tol dengan volume lalu lintas kendaraan terpadat (Tabel 8.2.1.).

One of The Jakarta's buffer cities is The Bekasi Regency. As a buffer city, especially in term of the real estate properties and industrial area, Bekasi Regency needed the road facilities indeed. One of the road facilities is Cibitung and Cikarang Highway. Cikarang Utama toll gate is a toll gate with the highest volume of vehicular traffic. (Table 8.2.1.).

3. Angkutan Kereta Api / *Train Transportation*

Kereta api merupakan sarana angkutan yang banyak digunakan masyarakat Bekasi. Stasiun kereta api yang berlokasi di Kabupaten Bekasi adalah Stasiun Tambun, Cikarang, Lemahabang, dan Kedunggedeh. Stasiun Kereta Api Tambun merupakan stasiun yang paling banyak menampung jumlah penumpang. Di Stasiun Tambun, selama tahun 2017 penumpang kereta api berjumlah 426.579 orang (Tabel 8.3.1).

The most useful of transportation in the Bekasi Regency is the train transportation. There are three railway stations in the Bekasi Regency, those are Tambun, Cikarang, Lemahabang and Kedunggedeh. Tambun Railway Station is a station receiving the most number of passengers. At the Tambun Station, during the year 2017 amounted to 426,579 passenger (Table 8.3.1).

4. Pos dan Telekomunikasi / *Post and Telecommunication*

Pos dan telekomunikasi sangat diperlukan keberadaannya. Pada tahun 2017 penjualan benda pos mencapai nilai 4,2 milyar rupiah (Tabel 8.4.1.). Nilai jasa paket pos sebesar 10,10 milyar rupiah, dan wesel pos sebesar 1,82 milyar rupiah.

The existence post and telecommunication very necessary for people. In 2017, the mail material sold reached 1.71 million rupiah (Table 8.4.1.). Value of post package services by 10.10 billion rupiah, and poss wessel amounting to 1.82 billion.

5. Hotel / *Hotel*

Selama tahun 2016 tingkat penghunian kamar hotel bintang sebesar 42,44 %. Angka ini naik sebesar 9,9 persen dibandingkan tahun lalu. Sedangkan pada akomodasi hotel non bintang tingkat penghunian kamarnya sebesar 39,97 %. Angka ini turun sebesar 18,39 persen dibandingkan tahun lalu (Tabel 8.5.1.).

In 2016, the average ratio of room booked is 42.44 %. This number is increase 9.9 percent than in last year. While on the other accommodation room occupancy rate is 39.97%. This figure decreased by 18.39 percent compared to last year (Table 8.5.1.).

Tamu asing yang menginap ke hotel bintang berjumlah 37.205 orang dan tamu domestik 102.254 orang. Sedangkan yang menginap di akomodasi lainnya dari tamu asing 154 orang dan tamu domestik 20.325 orang.

The number of foreign visitors who came to the star hotel are 37,205 persons, the domestics visitors 102,254 persons. While on The number of visitors who came to the other accommodation are 154 person foreign visitors and 20.325 persons domestics visitors.

The average of the foreign visitor

TRANSPORTATION AND COMMUNICATION

Rata-rata lama tamu asing menginap di hotel bintang selama 3,52 hari dan tamu domestik 1,72 hari. Pada akomodasi lainnya rata-rata lama menginap tamu asing 3,68 hari dan tamu domestik 1,39 hari.

staying in the star hotel is 3.52 days while the domestics visitor staying is 1.72 days. The average of the foreign visitor staying in the star hotel is 3.68 days and domestics visitor is 1.39 days.

<https://bekasikab.bps.go.id>

1. Panjang Jalan / Road Length

Tabel / Table 8.1.1. Panjang Jalan menurut Status Jalan, Jenis Permukaan, Kondisi Jalan dan Kelas Jalan (km) / Road Length by Road Status, Type of Surface, Condition and Category of Road (km), 2017

Keadaan / Condition	Jalan Negara / State Road	Jalan Propinsi / Province Road	Jalan Kabupaten / Regency Road
(1)	(2)	(3)	(4)
I. Jenis Permukaan / Surface Condition			
a. Diaspal / Asphalted	-	-	856
b. Kerikil / Gravels	-	-	-
c. Tanah / Land	-	-	85
d. Beton / Concrete	-	-	-
Jumlah / Total	28,95	31,53	941
II. Kondisi Jalan / Road Condition			
a. Baik / Good	28,95	31,53	856,6
b. Sedang / Moderate	-	-	33,3
c. Rusak / Damage	-	-	25,9
d. Rusak Berat / Seriously Damage	-	-	25,2
e. Kerikil-tanah / Gravels-land	-	-	-
f. Tidak Dirinci / Unclassified	-	-	-
Jumlah / Total	28,95	31,53	941
III. Kelas Jalan / Road Class			
a. Kelas I / 1 st class	-	-	-
b. Kelas II / 2 nd class	28,95	31,53	-
c. Kelas III / 3 ^d class	-	-	941
a. Kelas III A	-	-	-
b. Kelas III B	-	-	-
c. Kelas III C	-	-	-
d. Tidak Dirinci / Unclassified	-	-	-
Jumlah / Total	28,95	31,53	941

Sumber : Dinas Pekerjaan Umum dan Penataan Ruang Kabupaten Bekasi

Tabel / Table 8.1.2. Persentase Panjang Jalan menurut Status Jalan, Jenis Permukaan, Kondisi Jalan dan Kelas Jalan / Road Length Percentage by Road Status, Type of Surface, Condition and Category of Road, 2017

Keadaan / Condition	Jalan Negara / State Road	Jalan Propinsi / Province Road	Jalan Kabupaten / Regency Road	Jumlah / Total
(1)	(2)	(3)	(4)	(5)
I. Jenis Permukaan / Surface Condition				
a. Diaspal / Asphalted	-	-	85,47	85,47
b. Kerikil / Gravels	-	-	-	-
c. Tanah / Land	-	-	8,49	8,49
d. Beton / Concrete	2,89	3,15	-	6,04
Jumlah / Total	2,89	3,15	93,96	100,00
II. Kondisi Jalan / Road Condition				
a. Baik / Good	2,89	3,15	85,53	91,57
b. Sedang / Moderate	-	-	3,32	3,32
c. Rusak / Damage	-	-	2,59	2,59
d. Rusak Berat / Seriously Damage	-	-	2,52	2,52
e. Kerikil-tanah / Gravels-land	-	-	-	-
f. Tidak Dirinci / Unclassified	-	-	-	-
Jumlah / Total	2,89	3,15	93,96	100,00
III. Kelas Jalan / Road Class				
a. Kelas I / 1 st class	-	-	-	-
b. Kelas II / 2 nd class	2,89	3,15	-	6,04
c. Kelas III / 3 rd class	-	-	93,96	93,96
a. Kelas III A	-	-	-	-
b. Kelas III B	-	-	-	-
c. Kelas III C	-	-	-	-
d. Tidak Dirinci / Unclassified	-	-	-	-
Jumlah / Total	2,89	3,15	93,96	100,00

Sumber : Dinas Pekerjaan Umum dan Penataan Ruang Kabupaten Bekasi

Tabel / Table 8.1.3. Jumlah Kendaraan yang Wajib Uji Menurut Jenisnya Di Kabupaten Bekasi, 2015-2017

Kecamatan / District	2015		2016		2017	
	Umum	Bukan Umum	Umum	Bukan Umum	Umum	Bukan Umum
(1)	(22)	(23)	(24)	(25)	(26)	(27)
I. Mobil Penumpang						
- Angkutan Pedesaan	-	-	-	-	-	-
- Taxi / Sedan	1.432	-	1.432	-	1.432	-
- Bemo	-	-	-	-	-	-
II. Mobil Bis						
- Otobis	781	188	861	188	916	188
- Bis Mikro/Sedang	703	232	719	232	752	232
- Bis Mini/Kecil	769	267	897	267	1.023	267
- Angkutan Kota	2.716	-	2.693	-	2.702	0
III. Mobil Barang						
- Truk / Bak terbuka	220	11.669	220	12.220	220	12.994
- Pick Up	-	25.997	-	27.550	-	29.202
- Box / Bak Tertutup	-	8.115	-	8.934	-	9.587
- Tangki	-	554	-	590	-	613
- Bestel Wagon	-	253	-	1.145	-	1.669
- Traktor	-	268	-	380	-	628
- Kereta Gandengan	-	5	-	5	-	5
- Kereta Tempelan	-	291	-	395	-	438
IV. Mobil Khusus						
- Kendaraan Khusus	-	141	-	244	-	266
Jumlah / Total	6.621	47.980	6.822	52.150	56.089	63.134

Sumber : Dinas Perhubungan Kabupaten Bekasi

2. Angkutan Darat / Land Transportation

Tabel / Table 8.2.1. Volume Lalu Lintas Tol Di Gerbang Tol Tambun, Cibitung, Cikarang Barat, Cikarang Utama dan Cikarang Timur / Traffic Volume Highway at Cibitung and Cikarang Highway, 2017

Lalu Lintas / Traffic	Gerbang / Gate						
	Tambun	Cibitung	Ramp Cikarang Barat	Cikarang Barat 2	Cikarang Utama	Cibatu	Cikarang Timur
(1)	(2)	(3)	(4)	(5)	(6)	(7)	(8)
Golongan I / Group I	6.967.873	10.804.471	12.557.087	978.606	20.693.599	3.512.685	1.988.920
Golongan II / Group II	283.825	2.412.893	2.053.368	303.829	3.873.341	483.880	481.016
Golongan III / Group III	71.088	882.169	632.844	188.682	1.369.272	243.708	176.518
Golongan IV / Group IV	3.609	500.989	357.188	23.500	688.414	41.977	39.098
Golongan V / Group V	2.241	414.425	317.886	37.296	509.791	32.051	33.005
Jumlah / Total	7.328.636	15.014.947	15.918.373	1.531.913	27.134.417	4.314.301	2.718.557
2016	8.343.830	16.163.608	18.213.721	1.621.038	28.028.438	4.164.512	2.542.675
2015	7.841.124	15.797.637	17.785.145	1.489.562	27.025.838	3.754.414	2.345.926
2014	7.745.296	15.895.787	17.723.797	1.448.050	25.461.551	2.330.370	2.798.977
2013	7.647.804	16.181.521	18.960.966	1.570.913	24.075.271	-	3.493.993

Sumber : PT (PERSERO) JASA MARGA Cabang Jakarta – Cikampek
Source : PT Jasa Marga, Jakarta – Cikampek Division

3. Angkutan Kereta Api / *Train Transportation*

Tabel / *Table* 8.3.1. Banyaknya Penumpang Kereta Api yang Naik di Stasiun Kereta Api menurut Bulan / *The Number of Train Passenger at Railway Stations by Month, 2017*

Bulan / <i>Month</i>	Penumpang (Orang) / <i>Passanger (person)</i>			
	Tambun (1)	Cikarang (2)	Lemahabang (3)	Kedungedeh (4)
Januari / <i>January</i>	37.855	16.433	15.102	13.884
Pebruari / <i>February</i>	33.593	15.134	12.929	10.530
Maret / <i>March</i>	39.253	17.525	15.166	11.864
April / <i>April</i>	34.669	17.122	14.937	10.364
Mei / <i>May</i>	36.319	19.035	15.763	13.059
Juni / <i>June</i>	30.725	17.145	15.212	11.348
Juli / <i>July</i>	36.540	18.384	16.072	11.810
Agustus / <i>August</i>	37.645	17.369	16.057	11.451
September / <i>September</i>	34.778	17.307	15.230	11.131
Oktober / <i>October</i>	35.506	16.364	13.712	11.623
November / <i>November</i>	34.629	15.631	11.920	11.188
Desember / <i>December</i>	35.067	17.538	12.631	12.071
Jumlah / <i>Total</i>	426.579	204.987	174.731	140.323
2016	499.493	203.628	169.687	158.403
2015	512.658	216.377	146.081	159.211
2014	431.229	236.283	151.571	178.015
2013	633.036	242.934	160.968	225.904

Sumber : PT Kereta Api Indonesia Stasiun Tambun

Source : *PT Kereta Api Indonesia Tambun Station*

4. Pos / Post

Tabel / Table 8.4.1. Banyaknya Tenaga Kerja, Hasil Penjualan Benda Pos dan Pendapatan Jasa Lainnya / *The Number of Manpower, The Mail Materials Sold and Other Service Income, 2017*

Kantor Pos / <i>Post Office</i>	Tenaga Kerja / <i>Labor</i>	Penjualan Benda Pos / <i>Mail Material Sold</i> (000 Rp)	Jasa Lainnya / <i>Other Service</i>	
			Paket Pos / <i>Post Package</i> (000 Rp)	Wesel Pos / <i>Post Wessel</i> (000 Rp)
(1)	(2)	(3)	(4)	(5)
Setu	n/a	90.101	266.672	137.280
Cibarusah	n/a	44.432	216.939	77.469
Serang	n/a	66.517	357.098	189.452
Cikarang	n/a	323.223	770.582	213.802
Kedungwaringin	n/a	43.915	126.001	56.413
Cibitung	n/a	158.013	1.421.028	218.530
Tambun	n/a	420.813	1.003.108	275.441
Babelan	n/a	167.393	43.177	59.175
Tambelang	n/a	53.950	111.449	50.098
Sukatani	n/a	10.858	25.977	22.972
Cabangbungin	n/a	8.607	8.025	39.280
Muaragembong	n/a	100.792	266.136	152.154
Kabupaten Bekasi / <i>Bekasi Regency</i>	182	4.241.547	10.106.009	1.818.610
2016	182	1.711.336,00	5.488.757,50	1.714.668
2015	111	2.794.077.00	7.183.352	2.855.778
2014	71	1.825.703.00	4.443.383	3.155.691
2013	71	1.630.213.32	6.698.303	4.476.677

Sumber : PT (Persero) Pos Indonesia Cabang Bekasi
Source : PT (Persero) Pos Indonesia – Bekasi Division

5. Hotel / Hotel

Tabel / Table 8.5.1. Statistik Perhotelan Kabupaten Bekasi, 2014-2016*

Uraian	2014	2015	2016
(1)	(2)	(3)	(4)
Hotel Bintang			
a. Tingkat Penghunian Kamar Pada Hotel Berbintang (persen)	53,14	52,34	42,44
b. Banyaknya Tamu Asing	16.437	23.649	37.205
c. Banyaknya Tamu Dalam Negeri	19.762	39.200	102.254
d. Banyaknya Tamu Asing dan Dalam Negeri	36.199	62.849	139.459
e. Rata-rata lama tamu Asing menginap (hari)	6,15	5,32	3,52
f. Rata-rata lama tamu Dalam Negeri menginap (hari)	2,60	2,09	1,72
g. Rata-rata lama tamu Asing dan Dalam Negeri menginap (hari)	4,21	1,95	2,06
Hotel Non Bintang			
a. Tingkat Penghunian Kamar (persen)	52,96	58,36	39,97
b. Banyaknya Tamu Asing	11.343	-	154
c. Banyaknya Tamu Dalam Negeri	87.253	20.160	20.325
d. Banyaknya Tamu Asing dan Dalam Negeri	98.596	20.160	20.479
e. Rata-rata lama tamu Asing menginap (hari)	5,24	-	3,68
f. Rata-rata lama tamu Dalam Negeri menginap (hari)	1,94	1,95	1,39
g. Rata-rata lama tamu Asing dan Dalam Negeri menginap (hari)	2,79	1,95	1,41

Sumber : Badan Pusat Statistik Kabupaten Bekasi

Source : BPS – Statistics Bekasi Regency

* data 2017 belum tersedia

BAB IX / Chapter IX

KEUANGAN DAERAH DAN HARGA / *Local Finance and Price*

PENJELASAN TEKNIS / TECHNICAL CLARIFICATION

Cakupan Statistik Keuangan Negara meliputi : *The covering of the state finance statistic is:*

- Keuangan Pemerintah Pusat • *The Central Government Finance*
- Keuangan Pemerintah Daerah Propinsi • *The Province Government Finance*
- Keuangan Pemerintah Daerah Kabupaten / Kota • *The Regency / Municipality Government Finance*
- Keuangan Pemerintah Desa. • *The Rural Government Finance*

Data Statistik Keuangan Pemerintah Pusat bersumber dari Departemen Keuangan, sedang Keuangan Pemerintah Daerah Propinsi dan Kabupaten / Kota dikumpulkan oleh Badan Pusat Statistik melalui masing-masing Kantor Gubernur dan Bupati. Sektor keuangan negara sejak tahun 2000 dihitung berdasarkan tahun kalender yang berakhir pada bulan Desember. *The source of the Central Government Finance Statistics is from the finance departement, meanwhile The Province Government Finance and The Municipal / Regency Government Finance are collected by the Statistics Indonesia according to its government and its regent. And since 2000 government finance was counted based on calendar year that ended on December.*

IHK mencakup 7 kelompok yaitu: bahan makanan; makanan jadi, minuman, rokok dan tembakau; perumahan; sandang; kesehatan; pendidikan, rekreasi dan olah

The consumer price index (IHK) covers 7 item, those are food, drink, cigarette and tobacco, housing, clothes, health, educatio, recreation and sport, transpor-tation and

raga; transpor dan komunikasi.

Pengumpulan data harga produsen dilakukan melalui wawancara langsung kepada petani dengan Daftar HP-2 sedangkan pengumpulan data harga eceran pedesaan (konsumen) adalah wawancara dengan para pedagang di pasar kecamatan yang terpilih sebagai sampel dengan Daftar HP-1. Semua kegiatan pencacahan harga-harga dilakukan oleh Koordinator Statistik Kecamatan.

communication.

The producer price data collection is done by direct interview toward a farmer with HP-2 document meanwhile the consumer price data collection in the rural stage is done by direct interview toward a retailer in the chosen District market as a sample with HP-1 document. All of the price enumeration activity is done by the lowest ranking government official statistic.

1. Keuangan Daerah / Local Finance

Pada tahun anggaran 2017 realisasi penerimaan Pemerintah Daerah Kabupaten Bekasi sebesar Rp. 4.992,46 milyar.

Penerimaan daerah terbesar diperoleh dari dana pendapatan asli daerah (PAD) yang mencapai Rp. 2.311,8 milyar, terdiri dari pajak daerah, hasil retribusi, hasil pengelolaan kekayaan daerah, dan lain-lain PAD yang sah. (Tabel 9.1.2).

In the 2016 fiscal year, the realization of revenue of the Regional Government of the Bekasi Regency is about Rp. 4,992.46 billions.

The most funds collective by native revenue is from balancing account reach about Rp. 2,311.8 billions spreading in local tax, local retribution, profit of local government corporations, and legal miscellaneous revenues. (Table 9.1.2).

2. Koperasi / *Loan and Cooperation*

Jumlah koperasi di tahun 2017 sebanyak 1.123 unit, terdiri dari 16 KUD dan 1.107 koperasi non KUD. Dari 1.123 koperasi, yang berstatus aktif sebanyak 494 koperasi, sedangkan 629 koperasi berstatus tidak aktif. Dari sebanyak 51.004 orang anggota koperasi, sebanyak 655 orang merupakan anggota koperasi KUD, dan sisanya merupakan anggota koperasi non KUD.

The number of cooperatives in the year 2017 as many as 1,123 unit, made up of 16 KUD and 1,107 non KUD cooperative. From the 1,123 cooperatives, which as many as 494 cooperatives active status, while 629 cooperatives inactive status. A total of 51,004 members of the cooperative, as many as 655 people are members of cooperatives KUD, and the rest are members of cooperatives non KUD.

3. Harga / *Price*

Sepanjang tahun 2017 Kabupaten Bekasi secara umum mengalami inflasi sebesar 3,75 persen. Dalam setahun tercatat sebanyak 10 bulan mengalami inflasi dan 2 bulan mengalami deflasi yaitu di bulan Agustus dan Oktober (Tabel 9.3.2.).

Throughout 2017, the Bekasi Regency generally experienced inflation of 3.75 percent. Within a year there were 10 months deflation and 2 months inflation in October and August (Table 9.3.2.).

1. Keuangan Daerah / Local Finance

Tabel / Table 9.1.1. Realisasi Penerimaan dan Pengeluaran Pemerintah Daerah Kabupaten Bekasi / *The Trend of The Actual Revenue and Expenditures from The Regional Government of The Bekasi Regency, 2016 – 2017*

No	Uraian / Description	2016	2017
(1)	(2)	(3)	(4)
1.	Anggaran Pendapatan	4.575.112.744.381	4.992.469.141.323
2.	Anggaran Belanja	4.899.021.295.417	4.846.112.354.121
2.1.	Belanja Tdk Langsung	2.328.501.828.125	2.226.552.067.477
2.2.	Belanja Langsung	2.570.519.467.292	2.619.560.286.644
3.	Belanja Menurut Fungsi	4.899.021.295.417	4.846.112.354.121
4.	Pembiayaan	1.079.488.366.154	745.579.815.118
4.1.	Penerimaan Pembiayaan	1.079.488.366.154	755.579.815.118
4.2.	Pengeluaran Pembiayaan	-	10.000.000.000
4.3.	Sisa Lebih Anggaran Tahun Berkenaan	755.579.815.118	891.936.602.320

Sumber : Badan Pengelolaan Keuangan Daerah Kabupaten Bekasi

Tabel / Table 9.1.2. Realisasi Penerimaan Pemerintah Daerah Kabupaten Bekasi / *The Actual Revenues from The Regional Government of The Bekasi Regency, 2016 – 2017*

Uraian / Description	2016	2017
(1)	(2)	(3)
1. Pendapatan Asli Daerah / Local Government Original Revenues	1.917.814.673.704	2.311.805.849.243
1.1. Pajak Daerah / Local Tax	1.463.289.721.728	1.535.105.690.019
1.2. Hasil Retribusi Daerah / Local Retribution	206.694.870.038	198.722.834.471
1.3. Hasil Pengelolaan Kekayaan Daerah yang Dipisahkan / Profit Of Local Government Corporations	-	32.446.456.108
1.4. Lain-lain PAD yang sah / Legal Miscellaneous Revenues	-	545.530.868.645
2. Dana Perimbangan / Balancing Account	1.931.997.212.663	
2.1. Bagi Hasil Pajak dan Bukan Pajak / Tax Share and Non Tax Share	430.374.444.265	
2.2. Dana Alokasi Umum / General Allocation Cash	1.173.508.044.000	
2.3. Dana Alokasi Khusus / Special Allocation Cash	328.114.724.398	
3. Pendapatan Transfer		2.672.335.700.680
3.1. Pendapatan Transfer Pemerintah Pusat		1.848.535.366.125
3.2. Pendapatan Transfer Pemerintah Pusat Lainnya		177.920.113.000
3.3. Pendapatan Transfer Pemerintah Daerah Lainnya		621.865.741.555
3.4. Bantuan Keuangan		24.014.480.000
4. Lain-lain Pendapatan Daerah Yang Sah / Legal Miscellaneous Revenues	725.300.858.014	8.327.591.400
4.1. Pendapatan Hibah	-	8.327.591.400
4.2. Bagi Hasil Pajak dari Propinsi dan Pemda Lainnya	562.895.649.446	-
4.3. Dana Darurat	-	-
4.4. Dana Penyesuaian dan Otonomi Khusus	138.572.623.194	-
4.5. Bantuan Keuangan dari Propinsi atau Pemda Lainnya	23.832.585.374	-
4.6. Dana Bagi Hasil Retribusi dari Provinsi dan Pemerintahan Daerah Lainnya	-	-
Jumlah / Total	4.575.112.744.381	4.992.469.141.323

Sumber : Badan Pengelolaan Keuangan Daerah Kabupaten Bekasi

Tabel / Table 9.1.3. Realisasi Anggaran Belanja Kabupaten Bekasi /
*The Actual Expenditures from The Regional
 Government of The Bekasi Regency, 2016 –
 2017*

No	Jenis Belanja	2016	2017
(1)	(2)	(3)	(4)
A.	Belanja Tidak Langsung	2.328.501.828.125	2.226.552.067.477
1.	Belanja Pegawai	1.630.676.292.100	1.491.143.516.477
2.	Belanja Hibah	112.957.306.524	54.001.908.000
3.	Belanja Bantuan Sosial	98.746.000.000	73.517.920.000
4.	Belanja Bagi Hasil Kepada Kabupaten dan Pemerintahan Desa	187.740.337.000	167.745.636.000
5.	Belanja Bantuan Keuangan Kepada Kabupaten dan Pemerintahan Desa	297.648.776.400	440.114.197.000
6.	Belanja Tidak Terduga	733.116.101	28.890.000
B.	Belanja Langsung	2.570.519.467.292	2.619.560.286.644
1.	Belanja Pegawai	99.177.438.230	105.652.124.700
2.	Belanja Barang dan Jasa	1.169.093.570.585	1.542.817.532.784
3.	Belanja Modal	1.302.248.458.477	971.090.629.160
Jumlah / Total (A+B)		4.899.021.295.417	4.846.112.354.121

Sumber : Badan Pengelolaan Keuangan Daerah Kabupaten Bekasi

Tabel / Table 9.1.4. Realisasi Anggaran Belanja Menurut Fungsi /
The Actual Expenditures from The Regional
Government by Function, 2017

No	Jenis Belanja	2017	%
(1)	(2)	(3)	(4)
A.	Belanja Menurut Fungsi	4.846.112.354.121	100,00
1.	Pelayanan Umum	1.457.243.361.996	30,07
2.	Ketertiban dan Keamanan	69.365.937.676	1,43
3.	Ekonomi	225.335.857.469	4,65
4.	Lingkungan Hidup	114.327.214.797	2,36
5.	Perumahan dan Fasilitas Umum	748.083.478.745	15,44
6.	Kesehatan	602.509.693.852	12,43
7.	Pariwisata dan Budaya	20.487.937.435	0,42
8.	Pendidikan	1.566.300.079.480	32,32
9.	Perlindungan Sosial	42.458.792.671	0,88
B.	Pembiayaan	745.579.815.118	
1.	Penerimaan Pembiayaan Daerah	755.579.815.118	
2.	Pengeluaran Pembiayaan Daerah	10.000.000.000	
3.	Sisa Lebih Pembiayaan Anggaran Tahun Berkenaan	891.936.602.320	

Sumber : Badan Pengelolaan Keuangan Daerah Kabupaten Bekasi

2. Koperasi / Loan and Cooperation

Tabel / Table 9.2.1. Banyaknya Koperasi, Keanggotaan, dan Tenaga Kerja dirinci menurut Jenis Koperasi / *The Number of The Cooperative, Membership, and Manpower by Types of Cooperatives, 2017*

Kelompok Koperasi	Koperasi (unit)			Anggota / <i>Members</i> (orang)	Tenaga Kerja / <i>Manpower</i> (orang)
	Aktif	Tidak Aktif	Jumlah		
(1)	(2)	(3)	(4)	(5)	(6)
KUD	5	11	16	655	31
Kop. Pertanian	8	83	91	1320	17
Kop. Perkebunan	-	-	-	-	-
Kop. Peternakan	1	10	11	n/a	n/a
Kop. Nelayan	7	8	15	n/a	n/a
Kop. Kehutanan	-	-	-	-	-
Kopti	1	-	1	258	8
Kopra	-	-	-	-	-
Kopinkra	3	-	3	34	n/a
Koppontren	6	25	31	n/a	n/a
Kopkar	126	50	176	28.522	366
Kop. Angkatan Darat	1	-	1	539	n/a
Kop. Angkatan Laut	-	-	-	-	-
Kop. Angkatan Udara	-	-	-	-	-
Kop. Kepolisian	1	-	1	1703	2
Kop. Serba Usaha	139	19	158	899	17
Kop. Pasar	4	20	24	n/a	n/a
Kop. Simpan Pinjam	38	9	47	516	44
Kop. Angkutan Darat	2	-	2	n/a	n/a
Kop. Angkutan Laut	-	-	-	-	-
Kop. Angkutan Udara	-	-	-	-	-

Sumber : Dinas Koperasi, Usaha Kecil dan Menengah Kabupaten Bekasi

Tabel / Table 9.2.1. Lanjutan / Continued

Kelompok Koperasi	Koperasi (unit)			Anggota / Members (orang)	Tenaga Kerja / Manpower (orang)
	Aktif	Tidak Aktif	Jumlah		
(1)	(2)	(3)	(4)	(5)	(6)
Kop. Angkutan Sungai	-	-	-	-	-
Kop. Angkutan Penyeberangan	-	-	-	-	-
Kop. Wisata	-	-	-	-	-
Kop. Telkom	-	-	-	-	-
Kop. Perumahan	5	4	9	n/a	n/a
KBPR	1	1	2	n/a	n/a
Kop. Pegawai Negeri (KPRI)	39	6	45	16.538	50
Kop. Listrik Perdesaan	-	-	-	-	-
Koperasi Asuransi Indonesia	-	-	-	-	-
Kop. Wanita	8	1	9	n/a	n/a
Kop. Profesi	2	-	2	n/a	n/a
Kop. Veteran	-	1	1	n/a	n/a
Kop. Wredatama	3	-	3	n/a	n/a
Kop. Pepabri	-	-	-	-	-
Kop. Mahasiswa	1	-	1	n/a	n/a
Kop. Pemuda	-	1	1	n/a	n/a
Kop. Pertambangan	-	-	-	-	-
Kop. Pedagang Kaki Lima	-	2	2	n/a	n/a
Kop. Jamu Gendong	-	-	-	-	-
Kop. Lainnya	76	375	451	n/a	n/a
KJKS	-	-	-	-	-
Kop. Simpan Pinjam dan Pembia	17	3	20	20	n/a
Kabupaten Bekasi / Bekasi Regency	494	629	1.123	51.004	535
2016	458	642	1.100	50.600	467
2015	775	232	1.007	156.045	1.425

Sumber : Dinas Koperasi, Usaha Kecil dan Menengah Kabupaten Bekasi

Tabel / Table 9.2.2. Keadaan Keuangan Koperasi menurut Jenis Koperasi / *The Cooperative Finance by Types of Cooperatives, 2017 (Rp)*

Kelompok Koperasi	Modal Sendiri	Modal Luar	Volume Usaha / Business	SHU
(1)	(2)	(3)	(4)	(5)
KUD	6.516.704.089	1.506.661.069	9.048.477.129	54.748.425
Kop. Pertanian	56.603.350	108.000.000	191.684.355	33.924.750
Kop. Perkebunan	-	-	-	-
Kop. Peternakan	n/a	n/a	n/a	n/a
Kop. Nelayan	n/a	n/a	n/a	n/a
Kop. Kehutanan	-	-	-	-
Kopti	1.419.583.934	1.230.443.483	24.596.023.000	30.077.137
Kopra	-	-	-	-
Kopinkra	3.500.000	-	5.250.000	600.000
Koppontren	n/a	n/a	n/a	n/a
Kopkar	169.884.077.781	211.401.329.610	465.490.965.866	20.572.746.943
Kop. Angkatan Darat	1.972.380.986	59.674.160	2.210.698.830	238.804.490
Kop. Angkatan Laut	-	-	-	-
Kop. Angkatan Udara	-	-	-	-
Kop. Kepolisian	7.240.022.347	1.783.376.473	11.730.418.466	987.166.152
Kop. Serba Usaha	5.844.529.608	2.524.187.749	12.057.968.311	1.089.199.679
Kop. Pasar	n/a	n/a	n/a	n/a
Kop. Simpan Pinjam	3.819.302.593	19.991.505.635	24.961.200.415	604.282.669
Kop. Angkutan Darat	-	-	-	-
Kop. Angkutan Laut	-	-	-	-
Kop. Angkutan Udara	-	-	-	-

Sumber : Dinas Koperasi, Usaha Kecil dan Menengah Kabupaten Bekasi

Tabel / Table 9.2.2. Lanjutan / Continued

Kelompok Koperasi	Modal Sendiri	Modal Luar	Volume Usaha / Business	SHU
(1)	(2)	(3)	(4)	(5)
Kop. Angkutan Sungai	-	-	-	-
Kop. Angkutan Penyeberangan	-	-	-	-
Kop. Wisata	-	-	-	-
Kop. Telkom	-	-	-	-
Kop. Perumahan	n/a	n/a	n/a	n/a
KBPR	n/a	n/a	n/a	n/a
Kop. Pegawai Negeri (KPRI)	104.235.749.102	38.079.230.079	227.461.266.868	11.044.165.420
Kop. Listrik Perdesaan	-	-	-	-
Koperasi Asuransi Indonesia	-	-	-	-
Kop. Wanita	n/a	n/a	n/a	n/a
Kop. Profesi	n/a	n/a	n/a	n/a
Kop. Veteran	n/a	n/a	n/a	n/a
Kop. Wredatama	n/a	n/a	n/a	n/a
Kop. Pepabri	-	-	-	-
Kop. Mahasiswa	n/a	n/a	n/a	n/a
Kop. Pemuda	n/a	n/a	n/a	n/a
Kop. Pertambangan	-	-	-	-
Kop. Pedagang Kaki Lima	n/a	n/a	n/a	n/a
Kop. Jamu Gendong	-	-	-	-
Kop. Lainnya	n/a	n/a	n/a	n/a
KJKS	-	-	-	-
Kop. Simpan Pinjam dan Pembia	12.000.000	115.000.000	173.056.000	73.056.000
Kabupaten Bekasi / Bekasi Regency	301.004.453.790	276.799.408.258	777.927.009.240	34.728.771.665
2016	289.270.305.829	419.038.553.237	706.491.197.661	39.337.194.809
2015	97.013.538.000	629.077.230.000	523.276.568.000	12.573.565.000

Sumber : Dinas Koperasi, Usaha Kecil dan Menengah Kabupaten Bekasi

3. Harga / Price

Tabel / Table 9.3.1. Indek Harga Konsumen (2012=100) /
Consumer Price Index (2012=100), 2017

Kelompok Pengeluaran	Januari / <i>January</i>	Februari / <i>February</i>	Maret / <i>March</i>	April / <i>April</i>	Mei / <i>May</i>	Juni / <i>June</i>
(1)	(2)	(3)	(4)	(5)	(6)	(7)
UMUM						
Bahan Makanan	125,30	125,88	125,92	126,02	126,64	127,78
Makanan jadi, minuman, rokok & tembakau	124,99	125,72	123,71	122,32	123,78	126,58
Perumahan, air, listrik, gas & bahan bakar	129,96	129,95	130,67	130,77	130,56	130,78
Sandang	124,01	125,47	126,53	127,31	128,54	128,67
Kesehatan	115,81	115,78	115,05	115,54	115,67	117,10
Pendidikan, rekreasi & olahraga	124,91	125,05	125,08	125,55	125,80	126,29
Transport, komunikasi & jasa keuangan	116,44	117,08	117,21	117,39	117,47	117,53

Sumber : Badan Pusat Statistik Kabupaten Bekasi
Source : BPS – Statistics Bekasi Regency

Tabel / Table 9.3.1. Lanjutan / *Continued*

Kelompok Pengeluaran	Juli / <i>July</i>	Agustus / <i>August</i>	September / <i>September</i>	Oktober / <i>October</i>	November / <i>November</i>	Desember / <i>December</i>
(1)	(8)	(9)	(10)	(11)	(12)	(13)
UMUM						
Bahan Makanan	128,10	127,98	128,47	128,17	128,44	129,05
Makanan jadi, minuman, rokok & tembakau	125,26	124,32	125,65	123,74	123,72	126,48
Perumahan, air, listrik, gas & bahan bakar	131,18	131,47	131,46	131,51	132,39	132,28
Sandang	130,86	130,96	131,50	131,51	131,68	131,91
Kesehatan	117,02	117,57	117,54	118,20	118,33	118,85
Pendidikan, rekreasi & olahraga	126,30	126,34	127,24	128,22	128,78	128,80
Transport, komunikasi & jasa keuangan	120,10	120,11	120,10	120,33	120,29	120,28

Sumber : Badan Pusat Statistik Kabupaten Bekasi
Source : BPS – Statistics Bekasi Regency

Tabel / Table 9.3.2. Inflasi Menurut Kelompok Pengeluaran /
Inflation by Expenditure Group, 2017

Kelompok Pengeluaran	Januari / <i>January</i>	Februari / <i>February</i>	Maret / <i>March</i>	April / <i>April</i>	Mei / <i>May</i>	Juni / <i>June</i>
(1)	(2)	(3)	(4)	(5)	(6)	(7)
UMUM						
Bahan Makanan	0,79	0,46	0,04	0,08	0,49	0,90
Makanan jadi, minuman, rokok & tembakau	1,82	0,59	-1,60	-1,12	1,20	2,26
Perumahan, air, listrik, gas & bahan bakar	0,22	-0,01	0,56	0,07	-0,16	0,17
Sandang	1,16	1,18	0,84	0,62	0,97	0,10
Kesehatan	-0,08	-0,03	-0,63	0,42	0,12	1,23
Pendidikan, rekreasi & olahraga	0,01	0,11	0,03	0,38	0,20	0,39
Transport, komunikasi & jasa keuangan	0,53	0,55	0,11	0,15	0,06	0,05

Sumber : Badan Pusat Statistik Kabupaten Bekasi

Source : BPS – Statistics Bekasi Regency

Tabel / Table 9.3.2. Lanjutan / *Continued*

Kelompok Pengeluaran	Juli / <i>July</i>	Agustus / <i>August</i>	September / <i>September</i>	Oktober / <i>October</i>	November / <i>November</i>	Desember / <i>December</i>
(1)	(8)	(9)	(10)	(11)	(12)	(13)
UMUM						
Bahan Makanan	0,25	-0,09	0,38	-0,23	0,21	0,47
Makanan jadi, minuman, rokok & tembakau	-1,04	-0,75	1,08	-1,52	-0,02	2,23
Perumahan, air, listrik, gas & bahan bakar	0,30	0,22	-0,01	0,04	0,67	-0,09
Sandang	1,71	0,07	0,42	0,00	0,13	0,18
Kesehatan	-0,07	0,47	-0,03	0,56	0,11	0,43
Pendidikan, rekreasi & olahraga	0,00	0,04	0,71	0,77	0,43	0,01
Transport, komunikasi & jasa keuangan	2,19	0,00	-0,01	0,19	-0,03	-0,01

Sumber : Badan Pusat Statistik Kabupaten Bekasi

Source : BPS – Statistics Bekasi Regency

Tabel / Table 9.3.3. Perkembangan Rata-rata Harga Pupuk Di Kabupaten Bekasi / *The Price of Fertilizer in Bekasi Regency, 2017*

Komoditi	Satuan	Januari / <i>January</i>	Februari / <i>February</i>	Maret / <i>March</i>	April / <i>April</i>	Mei / <i>May</i>	Juni / <i>June</i>
(1)		(2)	(3)	(4)	(5)	(6)	(7)
UREA	1 kg	3.157	3.172	3.125	3.200	3.168	3.189
TSP	1 kg	3.041	3.054	3.130	3.129	3.129	3.085
SP36	1 kg	2.750	2.750	2.825	2.825	2.825	2.825
ZA	1 kg	4.300	4.300	4.300	4.300	4.300	4.300
KCL	1 kg	13.500	13.500	13.500	13.500	13.500	13.500
Np/NPK	1 kg	8.368	8.618	8.618	8.618	8.868	9.868

Sumber : Badan Pusat Statistik Kabupaten Bekasi
Source : BPS – Statistics Bekasi Regency

Tabel / Table 9.3.3. Lanjutan / *Continued*

Komoditi	Satuan	Juli / <i>July</i>	Agustus / <i>August</i>	September / <i>September</i>	Oktober / <i>October</i>	November / <i>November</i>	Desember / <i>December</i>
(1)		(8)	(9)	(10)	(11)	(12)	(13)
UREA	1 kg	3.194	3.022	3.022	3.008	3.046	3.074
TSP	1 kg	3.129	3.028	3.060	3.010	2.953	2.940
SP36	1 kg	2.825	3.021	3.021	3.021	3.021	3.021
ZA	1 kg	4.300	4.300	4.300	4.300	4.300	4.300
KCL	1 kg	13.500	13.500	13.500	13.500	13.500	13.500
Np/NPK	1 kg	9.868	9.628	9.628	9.662	9.728	9.728

Sumber : Badan Pusat Statistik Kabupaten Bekasi
Source : BPS – Statistics Bekasi Regency

BAB X / Chapter X

PENDAPATAN REGIONAL / Regional Income

PENJELASAN TEKNIS / TECHNICAL CLARIFICATION

Produk Domestik Regional Bruto (PDRB) pada tingkat regional (propinsi / kabupaten / kota) menggambarkan kemampuan suatu wilayah untuk menciptakan output (nilai tambah) pada suatu waktu tertentu. PDRB dari sisi sektoral merupakan penjumlahan seluruh komponen nilai tambah bruto yang mampu diciptakan oleh sektor-sektor ekonomi atas berbagai aktivitas produksinya.

Produk Domestik Bruto maupun agregat turunannya disajikan dalam 2 (dua) versi penilaian, yaitu atas dasar "harga berlaku" dan atas dasar "harga konstan". Disebut sebagai harga berlaku karena seluruh agregat dinilai dengan menggunakan harga pada tahun berjalan, sedangkan harga konstan penilaiannya didasarkan kepada harga satu tahun dasar tertentu. Dalam publikasi di sini digunakan harga tahun 2010

The Gross Regional Domestic Product (PDRB) at the regional level (Province / regency / municipality) describes an ability of a region to create an output (value add-ed) at a fix time. Whether PDB and PDRB, viewed from the ;sectoral side, explain the summation of all of a gross value added components which can be created by the economic sectors upon some of their production activities.

The Gross Domestic Product (PDB) and its descendant component are presented in 2 side of valuation, those are based on "the current price" and "the constant price", the current price means that all of component will be valued with using the prices at the current year, meanwhile the constant price means that all of component will be valued based on the price at the base year. In this publication, the presentation

REGIONAL INCOME

sebagai dasar penilaian.

Laju pertumbuhan Produk Domestik Regional Bruto diperoleh dari perhitungan PDRB atas dasar harga konstan.

Laju pertumbuhan menunjukkan perkembangan agregat pendapatan dari satu waktu terhadap waktu sebelumnya (perkembangan berantai).

Produk Domestik Regional Bruto (PDRB) merupakan salah satu indikator ekonomi makro yang dapat digunakan untuk melihat tingkat perkembangan dan struktur perekonomian di suatu daerah. Nilai PDRB disajikan atas dasar harga berlaku, yaitu dengan memperhitungkan pengaruh harga, dan atas dasar harga konstan, yaitu tanpa memperhitungkan pengaruh harga.

of PDB and its decedent component use the price in 2010 as the base year.

The Gross Regional Domestic Product (PDRB) growth is gained from the PDRB calculation based on the constant price.

The growth rate shows the development of aggregate income from one period to the previous period (the development of a chain).

One of some macro economic indicators is Gross Regional Domestic Product (GRDP) which can be used to look out the development trend and the economic structure at the regional level. The value of GRDP is presented based on the present value which calculates the influences of the present price and also based on the constant price which does not include in calculating the influence of the present value.

PDRB Kabupaten Bekasi tahun 2017 atas dasar harga berlaku, meningkat dibanding tahun lalu dari Rp. 262.310,56 milyar di tahun 2016 menjadi Rp. 282.468,80 milyar di tahun 2017 (Tabel 10.1.). Sedangkan atas dasar harga konstan mengalami peningkatan dibanding tahun lalu, dari Rp. 216.228,36 milyar di tahun 2016 menjadi Rp. 228.725,92 milyar di tahun 2017 (Tabel 10.2.).

Laju pertumbuhan PDRB berdasarkan harga konstan sebesar 5,78 % pada tahun 2017, naik sebesar 0,79 % dibanding tahun 2016 (Tabel 10.4.).

In 2016 the GRDP of the Bekasi Regency, based on the present value, was increased from last year, it was from Rp 262,310.56 billions in 2016 to Rp 282,468.80 billions in 2017 (Table 10.1.). Meanwhile based on the constant price, the GRDP of the Bekasi Regency was increased from last year, which is Rp 216,228.36 billions in 2016 to Rp 228,725.92 billions in 2017 (Table 10.2.).

The growth rate of GDP at constant prices by 5.78 % in 2017, was increase of 0.79 % compared to 2016 (Table 10.4.).

Grafik / Figure 5. Distribusi PDRB Kabupaten Bekasi 2017 Atas Dasar Harga Berlaku menurut Lapangan Usaha / The Distribution of GRDP of The Bekasi Regency 2017, Based on The Current Prices, by The Industrial Origin

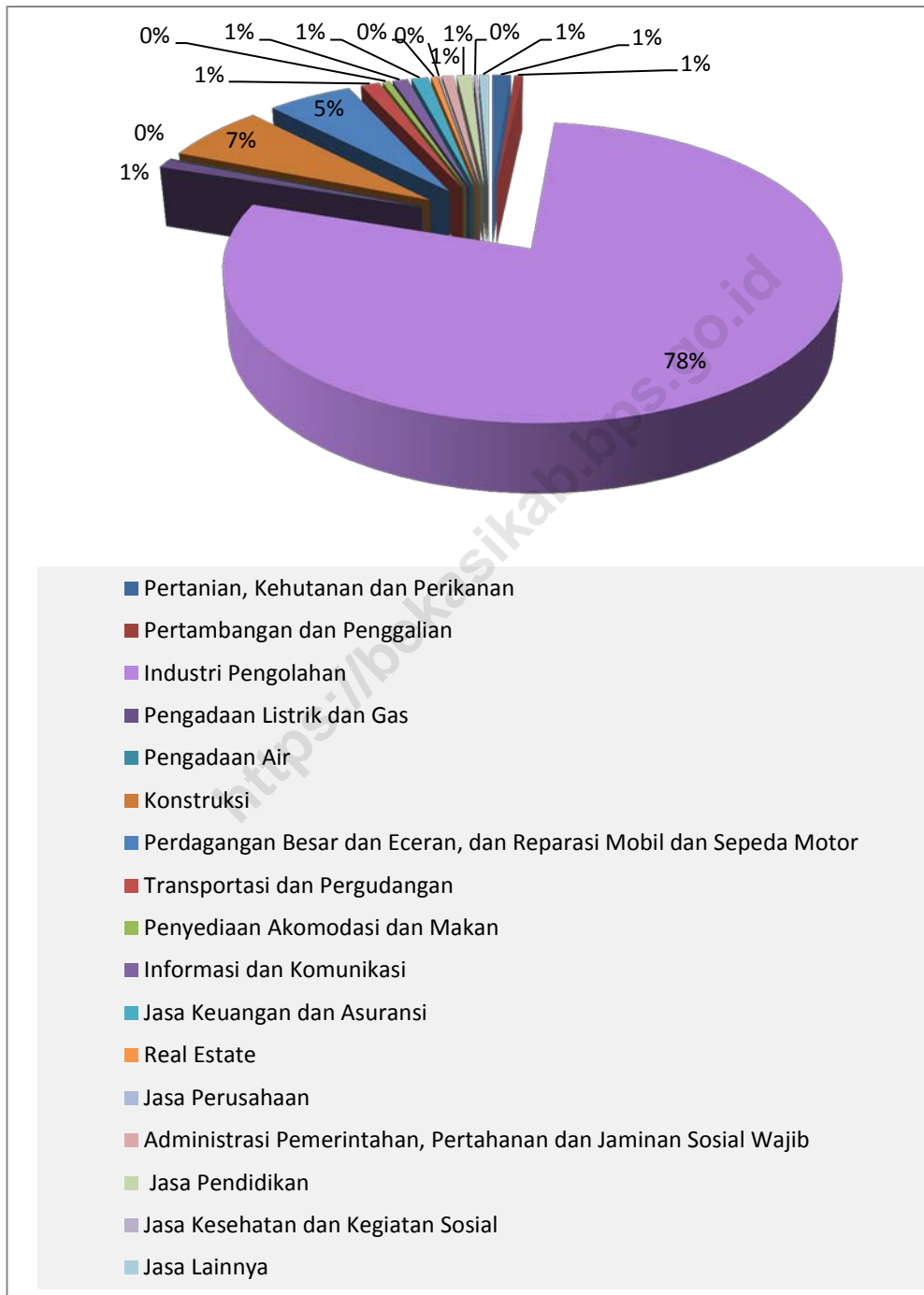

Sumber : Badan Pusat Statistik Kabupaten Bekasi
 Source : BPS – Statistics Bekasi Regency

Distribusi persentase PDRB menurut sektor menunjukkan kontribusi masing-masing sektor dalam pembentukan PDRB. Tahun 2017 kontribusi sektor industri terhadap PDRB sebesar 78,37 % (Tabel 10.5.). Sektor ini adalah sektor yang paling dominan dalam pembentukan PDRB, disusul oleh sektor konstruksi dan perdagangan yang memberikan kontribusi masing-masing sebesar 6,56% dan 5,46 %. Sebagaimana layaknya sektor yang menjadi motor penggerak pembangunan, maka keberadaan sektor Industri yang dominan di Kabupaten Bekasi mengangkat sektor Tersier (Perdagangan, angkutan, bank, lembaga keuangan dan jasa) menjadi sektor ke 2 (dua) yang dominan di Kabupaten Bekasi.

Di lain pihak sektor pertanian adalah sektor ekonomi yang selalu terdesak. Sektor pertanian di Kabupaten Bekasi sebelum sektor industri mendominasi perekonomian adalah sektor yang menjadi andalan di Kabupaten Bekasi.

The percentage distribution of the GRDP, based on the sector activity, indicates the contribution of the each sector in relation to build the GRDP. The contribution of industrial sector is 78.37 % (Table 10.5.). This sector is the main sector in building the GRDP, followed by the construction and the trading sector that gave contribution about 6.56 % and 5.46 %. Industrial sector as dominant sector pushed third sectors up, which are trade, transportation, banks and finance and service to second dominant sectors in Bekasi Regency.

In other side, the agricultural sector is going down although it used to be a dominant sector in Bekasi Regency.

Tabel/ Table 10.1. Produk Domestik Regional Bruto Kabupaten Bekasi Atas Dasar Harga Berlaku menurut Lapangan Usaha / *The GRDP of The Bekasi Regency, Based on The Current Prices, by The Industrial Origin* (Juta / Million Rp), 2015-2017

LAPANGAN USAHA / <i>Industrial Origin</i>	2015	2016*)	2017**)
(1)	(2)	(3)	(4)
A. Pertanian, Kehutanan dan Perikanan / <i>Agriculture, Forestry and Fishery</i>	3.279.984,9	3.679.509,0	3.400.239,6
B. Pertambangan dan Penggalian / <i>Mining and Quarrying</i>	1.803.605,6	1.510.799,3	1.535.082,0
C. Industri Pengolahan / <i>Manufacturing Industry</i>	192.809.338,3	204.938.740,4	221.372.642,8
D. Pengadaan Listrik dan Gas / <i>Electricity and Gas Supply</i>	3.487.034,6	3.678.439,8	2.862.786,5
E. Pengadaan Air / <i>Water Supply</i>	55.824,4	65.329,1	75.980,1
F. Konstruksi / <i>Construction</i>	15.986.235,5	17.024.458,5	18.529.291,7
G. Perdagangan Besar dan Eceran, dan Reparasi Mobil dan Sepeda Motor / <i>Trade, Car and Motorcycle Repair Shop</i>	13.277.934,3	14.040.902,3	15.426.321,0
H. Transportasi dan Pergudangan / <i>Transportation and Warehousing</i>	2.764.518,9	3.124.874,9	3.410.194,4
II. Penyediaan Akomodasi dan Makan / <i>Accommodation and Restaurant</i>	1.104.923,7	1.244.294,8	1.396.073,3
R. Informasi dan Komunikasi / <i>Information and Communication</i>	2.128.588,7	2.454.940,0	2.754.098,8
S. Jasa Keuangan dan Asuransi / <i>Finance and Assurance</i>	2.329.323,9	2.764.098,1	3.042.893,8
T. Real Estate / <i>Real Estate</i>	959.424,5	1.042.694,8	1.156.489,2
M, N. Jasa Perusahaan / <i>Business Services</i>	294.648,8	339.220,4	374.256,1
U. Administrasi Pemerintahan, Pertahanan dan Jaminan Sosial Wajib / <i>Government Administration, and Social Security</i>	1.834.251,3	1.951.861,8	2.051.921,3
V. Jasa Pendidikan / <i>Education Services</i>	2.065.654,4	2.339.624,8	2.692.047,1
W. Jasa Kesehatan dan Kegiatan Sosial / <i>Health Services and Sosial Activity</i>	492.042,5	570.024,7	637.651,4
R, S, T, U. Jasa Lainnya / <i>Other Services</i>	1.330.054,5	1.540.752,0	1.750.839,7
PDRB dengan Migas / <i>GRDP with Gas and Oil</i>	246.003.388,9	262.310.564,6	282.468.808,6

*) Angka Perbaikan / *Revised Figure*

**) Angka Sementara / *Preliminary Figure*

Sumber : Badan Pusat Statistik Kabupaten Bekasi

Source : BPS – Statistics Bekasi Regency

REGIONAL INCOME

Tabel/ Table 10.2. Produk Domestik Regional Bruto Kabupaten Bekasi Atas Dasar Harga Konstan 2010 menurut Lapangan Usaha / *The GRDP of The Bekasi Regency, Based on The Constant Prices 2010, by The Industrial Origin* (Juta / Million Rp), 2015-2017

LAPANGAN USAHA / <i>Industrial Origin</i>	2015	2016*)	2017**)
(1)	(2)	(3)	(4)
A. Pertanian, Kehutanan dan Perikanan / <i>Agriculture, Forestry and Fishery</i>	2.338.145,9	2.479.075,4	2.264.023,7
B. Pertambangan dan Penggalian / <i>Mining and Quarrying</i>	2.687.150,1	2.431.536,3	2.405.710,6
C. Industri Pengolahan / <i>Manufacturing Industry</i>	161.947.397,1	169.825.949,4	180.177.393,6
D. Pengadaan Listrik dan Gas / <i>Electricity and Gas Supply</i>	1.510.052,7	1.596.672,3	1.238.050,1
E. Pengadaan Air / <i>Water Supply</i>	47.736,3	51.260,0	54.658,6
F. Konstruksi / <i>Construction</i>	13.014.076,2	13.674.930,5	14.665.275,9
G. Perdagangan Besar dan Eceran, dan Reparasi Mobil dan Sepeda Motor / <i>Trade, Car and Motorcycle Repair Shop</i>	11.928.477,0	12.440.982,2	13.187.646,1
H. Transportasi dan Pergudangan / <i>Transportation and Warehousing</i>	2.051.719,4	2.253.647,4	2.382.553,2
III. Penyediaan Akomodasi dan Makan / <i>Accommodation and Restaurant</i>	935.694,6	1.020.656,1	1.106.110,3
X. Informasi dan Komunikasi / <i>Information and Communication</i>	2.117.846,2	2.440.087,2	2.697.246,5
Y. Jasa Keuangan dan Asuransi / <i>Finance and Assurance</i>	1.687.362,9	1.896.773,3	2.004.502,1
Z. Real Estate / <i>Real Estate</i>	823.476,4	884.660,5	967.565,9
M, N. Jasa Perusahaan / <i>Business Services</i>	239.330,8	262.865,7	284.759,2
AA. Administrasi Pemerintahan, Pertahanan dan Jaminan Sosial Wajib / <i>Government Administration, and Social Security</i>	1.375.212,2	1.405.549,1	1.409.543,0
BB. Jasa Pendidikan / <i>Education Services</i>	1.695.157,5	1.861.815,3	2.023.226,2
CC. Jasa Kesehatan dan Kegiatan Sosial / <i>Health Services and Sosial Activity</i>	427.707,1	471.756,0	512.744,3
R, S, T, U. Jasa Lainnya / <i>Other Services</i>	1.123.851,2	1.230.147,5	1.344.915,5
PDRB dengan Migas / <i>GRDP with Gas and Oil</i>	205.950.393,5	216.228.364,2	228.725.924,8

*) Angka Perbaikan / *Revised Figure***) Angka Sementara / *Preliminary Figure*

Sumber : Badan Pusat Statistik Kabupaten Bekasi

Source : BPS – Statistics Bekasi Regency

Tabel/ Table 10.3. Laju Pertumbuhan PDRB Kabupaten Bekasi Atas Dasar Harga Berlaku menurut Lapangan Usaha / *The GRDP Growth rate of The Bekasi Regency, Based on The Current Prices, by The Industrial Origin (Persen / Percentage), 2015-2017*

LAPANGAN USAHA / <i>Industrial Origin</i>	2015	2016*	2017**)
(1)	(2)	(3)	(4)
A. Pertanian, Kehutanan dan Perikanan / <i>Agriculture, Forestry and Fishery</i>	1,62	12,18	(7,59)
B. Pertambangan dan Penggalian / <i>Mining and Quarrying</i>	(46,60)	(16,23)	1,61
C. Industri Pengolahan / <i>Manufacturing Industry</i>	8,54	6,29	8,02
D. Pengadaan Listrik dan Gas / <i>Electricity and Gas Supply</i>	(0,20)	5,49	(22,17)
E. Pengadaan Air / <i>Water Supply</i>	8,47	17,03	16,30
F. Konstruksi / <i>Construction</i>	12,42	6,49	8,84
G. Perdagangan Besar dan Eceran, dan Reparasi Mobil dan Sepeda Motor / <i>Trade, Car and Motorcycle Repair Shop</i>	7,01	5,75	9,87
H. Transportasi dan Pergudangan / <i>Transportation and Warehousing</i>	21,02	13,04	9,13
IV. Penyediaan Akomodasi dan Makan / <i>Accommodation and Restaurant</i>	7,32	12,61	12,20
DD. Informasi dan Komunikasi / <i>Information and Communication</i>	18,12	15,33	12,19
EE. Jasa Keuangan dan Asuransi / <i>Finance and Assurance</i>	15,01	18,67	10,09
FF. Real Estate / <i>Real Estate</i>	10,59	8,68	10,91
M, N. Jasa Perusahaan / <i>Business Services</i>	14,26	15,13	10,33
GG. Administrasi Pemerintahan, Pertahanan dan Jaminan Sosial Wajib / <i>Government Administration, and Social Security</i>	14,18	6,41	5,13
HH. Jasa Pendidikan / <i>Education Services</i>	20,85	13,26	15,06
II. Jasa Kesehatan dan Kegiatan Sosial / <i>Health Services and Sosial Activity</i>	22,46	15,85	11,86
R, S, T, U. Jasa Lainnya / <i>Other Services</i>	12,04	15,84	13,64
Laju Pertumbuhan PDRB dengan Migas / <i>GRDP Growth with Gas and Oil</i>	8,09	6,63	7,68

*) Angka Perbaikan / *Revised Figure*

**) Angka Sementara / *Preliminary Figure*

Sumber : Badan Pusat Statistik Kabupaten Bekasi

Source : BPS – Statistics Bekasi Regency

Tabel/ Table 10.4. Laju Pertumbuhan PDRB Kabupaten Bekasi Atas Dasar Harga Konstan 2010 menurut Lapangan Usaha / *The GRDP Growth rate of The Bekasi Regency, Based on The Constant Prices 2010, by The Industrial Origin (Persen / Percentage), 2015-2017*

LAPANGAN USAHA / <i>Industrial Origin</i>	2015	2016*	2017**)
(1)	(2)	(3)	(4)
A. Pertanian, Kehutanan dan Perikanan / <i>Agriculture, Forestry and Fishery</i>	-7,53	6,03	-8,67
B. Pertambangan dan Penggalian / <i>Mining and Quarrying</i>	-0,20	-9,51	-1,06
C. Industri Pengolahan / <i>Manufacturing Industry</i>	4,02	4,86	6,10
D. Pengadaan Listrik dan Gas / <i>Electricity and Gas Supply</i>	-10,49	5,74	-22,46
E. Pengadaan Air / <i>Water Supply</i>	5,78	7,38	6,63
F. Konstruksi / <i>Construction</i>	10,15	5,08	7,24
G. Perdagangan Besar dan Eceran, dan Reparasi Mobil dan Sepeda Motor / <i>Trade, Car and Motorcycle Repair Shop</i>	4,10	4,30	6,00
H. Transportasi dan Pergudangan / <i>Transportation and Warehousing</i>	9,72	9,84	5,72
V. Penyediaan Akomodasi dan Makan / <i>Accomodation and Restaurant</i>	4,70	9,08	8,37
JJ. Informasi dan Komunikasi / <i>Information and Communication</i>	18,19	15,22	10,54
KK. Jasa Keuangan dan Asuransi / <i>Finance and Assurance</i>	9,00	12,41	5,68
LL. Real Estate / <i>Real Estate</i>	7,93	7,43	9,37
M, N. Jasa Perusahaan / <i>Business Services</i>	9,63	9,83	8,33
MM. Administrasi Pemerintahan, Pertahanan dan Jaminan Sosial Wajib / <i>Government Administration, and Social Security</i>	5,92	2,21	0,28
NN. Jasa Pendidikan / <i>Education Services</i>	15,65	9,83	8,67
OO. Jasa Kesehatan dan Kegiatan Sosial / <i>Health Services and Sosial Activity</i>	15,24	10,30	8,69
R, S, T, U. Jasa Lainnya / <i>Other Services</i>	9,88	9,46	9,33
Laju Pertumbuhan PDRB dengan Migas / <i>GRDP Growth with Gas and Oil</i>	4,46	4,99	5,78

*) Angka Perbaikan / *Revised Figure* **) Angka Sementara / *Preliminary Figure*

Sumber : Badan Pusat Statistik Kabupaten Bekasi
Source : BPS – Statistics Bekasi Regency

Tabel/ Table 10.5. Distribusi Persentase PDRB Kabupaten Bekasi Atas Dasar Harga Berlaku menurut Lapangan Usaha / *The GRDP Percentage Distribution of The Bekasi Regency, Based on The Current Prices, by The Industrial Origin (Persen / Percentage), 2015-2017*

LAPANGAN USAHA / <i>Industrial Origin</i>	2015	2016*)	2017**)
(1)	(2)	(3)	(4)
A. Pertanian, Kehutanan dan Perikanan / <i>Agriculture, Forestry and Fishery</i>	1,33	1,40	1,20
B. Pertambangan dan Penggalian / <i>Mining and Quarrying</i>	0,73	0,58	0,54
C. Industri Pengolahan / <i>Manufacturing Industry</i>	78,38	78,13	78,37
D. Pengadaan Listrik dan Gas / <i>Electricity and Gas Supply</i>	1,42	1,40	1,01
E. Pengadaan Air / <i>Water Supply</i>	0,02	0,02	0,03
F. Konstruksi / <i>Construction</i>	6,50	6,49	6,56
G. Perdagangan Besar dan Eceran, dan Reparasi Mobil dan Sepeda Motor / <i>Trade, Car and Motorcycle Repair Shop</i>	5,40	5,35	5,46
H. Transportasi dan Pergudangan / <i>Transportation and Warehousing</i>	1,12	1,19	1,21
VI. Penyediaan Akomodasi dan Makan / <i>Accommodation and Restaurant</i>	0,45	0,47	0,49
PP. Informasi dan Komunikasi / <i>Information and Communication</i>	0,87	0,94	0,98
QQ. Jasa Keuangan dan Asuransi / <i>Finance and Assurance</i>	0,95	1,05	1,08
RR. Real Estate / <i>Real Estate</i>	0,39	0,40	0,41
M, N. Jasa Perusahaan / <i>Business Services</i>	0,12	0,13	0,13
SS. Administrasi Pemerintahan, Pertahanan dan Jaminan Sosial Wajib / <i>Government Administration, and Social Security</i>	0,75	0,74	0,73
TT. Jasa Pendidikan / <i>Education Services</i>	0,84	0,89	0,95
UU. Jasa Kesehatan dan Kegiatan Sosial / <i>Health Services and Sosial Activity</i>	0,20	0,22	0,23
R, S, T, U. Jasa Lainnya / <i>Other Services</i>	0,54	0,59	0,62
PDRB dengan Migas / <i>GRDP with Gas and Oil</i>	100,00	100,00	100,00

*) Angka Perbaikan / *Revised Figure*

**) Angka Sementara / *Preliminary Figure*

Sumber : Badan Pusat Statistik Kabupaten Bekasi

Source : BPS – Statistics Bekasi Regency

Tabel/ Table 10.6. Distribusi Persentase PDRB Kabupaten Bekasi Atas Dasar Harga Konstan 2010 menurut Lapangan Usaha / *The GRDP Percentage Distribution of The Bekasi Regency, Based on The Constant Prices 2010, by The Industrial Origin (Persen / Percentage), 2015-2017*

LAPANGAN USAHA / <i>Industrial Origin</i>	2015	2016*	2017**)
(1)	(2)	(3)	(4)
A. Pertanian, Kehutanan dan Perikanan / <i>Agriculture, Forestry and Fishery</i>	1,14	1,15	0,99
B. Pertambangan dan Penggalian / <i>Mining and Quarrying</i>	1,30	1,12	1,05
C. Industri Pengolahan / <i>Manufacturing Industry</i>	78,63	78,54	78,77
D. Pengadaan Listrik dan Gas / <i>Electricity and Gas Supply</i>	0,73	0,74	0,54
E. Pengadaan Air / <i>Water Supply</i>	0,02	0,02	0,02
F. Konstruksi / <i>Construction</i>	6,32	6,32	6,41
G. Perdagangan Besar dan Eceran, dan Reparasi Mobil dan Sepeda Motor / <i>Trade, Car and Motorcycle Repair Shop</i>	5,79	5,75	5,77
H. Transportasi dan Pergudangan / <i>Transportation and Warehousing</i>	1,00	1,04	1,04
VII. Penyediaan Akomodasi dan Makan / <i>Accommodation and Restaurant</i>	0,45	0,47	0,48
VV. Informasi dan Komunikasi / <i>Information and Communication</i>	1,03	1,13	1,18
WW. Jasa Keuangan dan Asuransi <i>/ Finance and Assurance</i>	0,82	0,88	0,88
XX. Real Estate / <i>Real Estate</i>	0,40	0,41	0,42
M, N. Jasa Perusahaan / <i>Business Services</i>	0,12	0,12	0,12
YY. Administrasi Pemerintahan, Pertahanan dan Jaminan Sosial Wajib / <i>Government Administration, and Social Security</i>	0,67	0,65	0,62
ZZ. Jasa Pendidikan / <i>Education Services</i>	0,82	0,86	0,88
AAA. Jasa Kesehatan dan Kegiatan Sosial <i>/ Health Services and Sosial Activity</i>	0,21	0,22	0,22
R, S, T, U. Jasa Lainnya / <i>Other Services</i>	0,55	0,57	0,59
PDRB dengan Migas / <i>GRDP with Gas and Oil</i>	100,00	100,00	100,00

*) Angka Perbaikan / *Revised Figure* **) Angka Sementara / *Preliminary Figure*

Sumber : Badan Pusat Statistik Kabupaten Bekasi

Source : BPS – Statistics Bekasi Regency

DATA

MENCERDASKAN BANGSA

Enlighten The Nation



BADAN PUSAT STATISTIK KABUPATEN BEKASI
Kompleks Perkantoran Pemda Kabupaten Bekasi, Kota Delta Mas
Cikarang Pusat, Bekasi, Jawa Barat, Indonesia Telp. (021)89970329
Website : [http:// bekasikab.bps.go.id](http://bekasikab.bps.go.id) Email : bps3216@bps.go.id

