

Katalog BPS: 1102001.3215

KABUPATEN KARAWANG DALAM ANGKA

Karawang Regency In Figures

2018



**BADAN PUSAT STATISTIK
KABUPATEN KARAWANG**

<https://karawangkab.bps.go.id>



KABUPATEN KARAWANG DALAM ANGKA

Karawang Regency In Figures

<https://karawangkab.bps.go.id>

2018

Kabupaten Karawang dalam Angka

Karawang Regency in Figures

2018

ISSN: 0215.4307

No. Publikasi/Publication number: 32150.1801

Katalog/Catalog: 1102001.3215

Ukuran Buku/Book Size: 14,8 cm x 21 cm

Jumlah Halaman/Number of Pages: xxxiv + 396 halaman/pages

Naskah/Manuscript:

Bidang Integrasi Pengolahan dan Diseminasi Statistik

Badan Pusat Statistik Kabupaten Karawang

Integration Processing and Disemination of Statistics Division

BPS-Statistics of Karawang Regency

Gambar Kover oleh/Cover Illustration by:

Badan Pusat Statistik Kabupaten Karawang

BPS-Statistics of Karawang Regency

Diterbitkan oleh/Published by:

©BPS Kabupaten Karawang/*BPS-Statistics of Karawang Regency*

Dicetak oleh/Printed by:

CV. DAUN KREATIF

**Dilarang mengumumkan, mendistribusikan, mengomunikasikan,
dan/atau menggandakan sebagian atau seluruh isi buku ini untuk
tujuan komersial tanpa izin tertulis dari Badan Pusat Statistik**

*Prohibited to announce, distribute, and/or copy part or all of this
book for commerceial purposes without permission from BPS-
Statistics Indonesia*

Kabupaten Karawang dalam Angka

Karawang Regency in Figures

2018

Tim Penyusun/ *Drafting Team*

Pengarah/ *Director* : Slamet Waluyo, S.Si, M.Si

Koordinator Teknis/
Technical Coordinator : Budi Yunior, S.ST

Naskah/ *Manuscript* : Budi Yunior, S.ST
Zelvia Yunalda, S.ST

Pengumpul Data/
Data Collector : Yedih Wahyudin
Aa Munawar Kholil, S.Kom.
Herie Sutarya, S.Si
Nurul Nubuwwati M., S.ST
Zelvia Yunalda, S.ST
Triyono, SE

Pengolah Data/
Data Processing : Zelvia Yunalda, S.ST
Nurul Nubuwwati M., S.ST

Gambar Kulit dan Infografis/
Cover Design and Infografis : Budi Yunior, S.ST
Nurul Nubuwwati M., S.ST

Penyunting/ *Editor* : Budi yunior, S.ST
Harni Dwi Prikasih, S.ST

Peta Wilayah Kabupaten Karawang

Map Of Karawang Regency

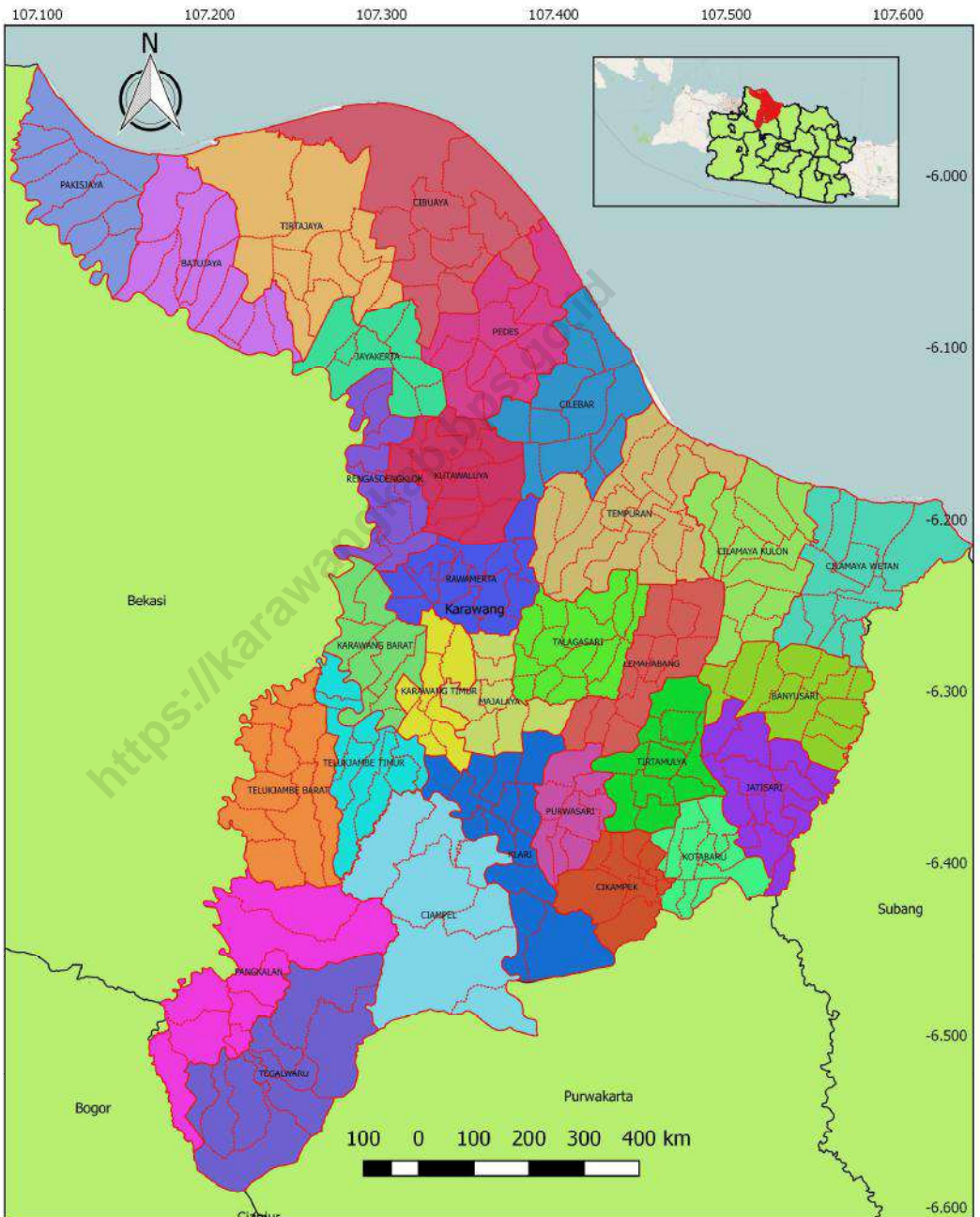

Kepala BPS Kabupaten Karawang
Chief Statistian of Karawang Regency



Slamet Waluyo, S.Si, M.Si



KATA PENGANTAR

KABUPATEN KARAWANG DALAM ANGKA merupakan seri publikasi untuk masyarakat yang di dalamnya berisi tabel-tabel data statistik yang merupakan data sekunder yang bersumber dari instansi-instansi di lingkungan pemerintah daerah, instansi-instansi pemerintah maupun swasta yang berada di wilayah Kabupaten Karawang, dan data statistik hasil kegiatan survei yang dilakukan oleh Badan Pusat Statistik Kabupaten Karawang.

Kami menyadari bahwa dalam penyusunan buku ini masih terdapat kekurangan namun kami terus melakukan usaha-usaha peningkatan dan penyempurnaan luas cakupan, mutu, dan penyajiannya, sehingga diharapkan dapat memenuhi seluruh kebutuhan para pemakai data.

Demikian, kami ucapkan terima kasih kepada semua pihak atas partisipasinya. Semoga publikasi ini dapat memberikan manfaat bagi semua pihak.

Karawang, 1 Agustus 2018
Kepala Badan Pusat Statistik
Kabupaten Karawang

Slamet Waluyo, S.Si, M.Si



KARAWANG REGENCY IN FIGURES is a series of publications for public contains secondary data statistics obtained from agencies in the regional government, government agencies and private agencies that are located in the district of Karawang, and statistical data results from survey conducted by Statistics Indonesia.

We recognize that in the preparation of this book there are still deficiencies, but we're always trying continuously to make efforts to increase and improve coverage, quality and presentation so hopefully can fulfill all data needs from data users.

Similarly, we would like to thank to all parties for their participation. Hopefully, this publication can provide benefits for all parties.

Karawang, August 2018
Chief Statistian of
Karawang Regency,

Slamet Waluyo, S.Si, M.Si

DAFTAR ISI/ Contents

	Halaman/ Page
Peta Wilayah Kabupaten Karawang	v
Map of Karawang Regency	v
Kepala BPS Kabupaten Karawang	vii
Chief Statistian of Karawang Regency	vii
Kata Pengantar	ix
Preface	x
Daftar Isi/Contents	xi
Daftar Tabel/ List of Tables	xiii
Penjelasan Umum/ Explanatory Notes	
1 Geografi dan Iklim/ <i>Geography and Climate</i>	1
1.1 Geografi/ <i>Geography</i>	6
1.2 Iklim/ <i>Climate</i>	11
2 Pemerintahan/ <i>Government</i>	17
2.1 Wilayah Administratif/ <i>Administrative Area</i>	21
2.2 Dewan Perwakilan Rakyat Daerah/ <i>The Regional House Of Representative</i>	34
3 Kependudukan dan Ketenagakerjaan/ <i>Population and Employment</i>	45
3.1 Kependudukan/ <i>Population</i>	54
3.2 Ketenagakerjaan/ <i>Employment</i>	59
4 Sosial/ <i>Social</i>	73
4.1 Pendidikan/ <i>Education</i>	80
4.2 Kesehatan/ <i>Health</i>	88
4.3 Agama/ <i>Religion</i>	113
4.4 Kriminalitas/ <i>Crime</i>	131
4.5 Sosial lainnya/ <i>Other Social</i>	133
5 Pertanian/ <i>Agriculture</i>	141
5.1 Tanaman Pangan/ <i>Food Crops</i>	149
5.2 Hortikultura/ <i>Horticulture</i>	159

	5.2 Perkebunan/ <i>Estate Crops</i>	168
	5.4 Peternakan/ <i>Livestock</i>	171
	5.5 Perikanan/ <i>Fishery</i>	173
6	Industri, Pertambangan, Energi, dan Konstruksi/ <i>Industry, Mining, Energy, and Construction</i>	189
	6.1 Industri/ <i>Industry</i>	194
	6.2 Energi/ <i>Energy</i>	195
7	Perdagangan/ <i>Trade</i>	199
8	Hotel dan Pariwisata/ <i>Hotel and Tourism</i>	207
9	Transportasi dan Komunikasi/ <i>Transportation and Communication</i>	213
	9.1 Transportasi/ <i>Transportation</i>	219
	9.2 Komunikasi/ <i>Communication</i>	224
10	Keuangan Daerah dan Harga/ <i>Local Finance and Price</i>	229
	10.1 Keuangan Daerah/ <i>Local Finance</i>	234
	10.2 Harga/ <i>Price</i>	356
11	Pengeluaran Penduduk dan Konsumsi Makanan/ <i>Population Expenditure and Food Consumption</i>	359
12	Pendapatan Regional/ <i>Regional Income</i>	367
13	Perbandingan Antar Kabupaten/Kota/ <i>Interregency/Municipality Comparison</i>	387

Daftar Tabel/ *List of Tables*

			Halaman/ <i>Page</i>	
1	1	1	Luas Wilayah Menurut Kecamatan di Kabupaten Karawang, 2017/ <i>Total Area by Subdistrict in Karawang Regency, 2017</i>	6
1	1	2	Tinggi Wilayah di Atas Permukaan Laut (DPL) Menurut Kecamatan di Kabupaten Karawang, 2017/ <i>Height Above Mean Sea Level (AMSL) by Subdistrict in Karawang Regency, 2017</i>	7
1	1	3	Jarak dari Ibukota Kecamatan ke Ibukota Kabupaten di Kabupaten Karawang (km), 2017/ <i>Distance between Subdistrict Capital and Regency Capital in Karawang Regency (km), 2017</i>	8
1	1	4	Koordinat Kecamatan di Kabupaten Karawang (km), 2017/ <i>Coordinat Subdistricts in Karawang, 2017</i>	9
1	1	5	Jarak Antar Kecamatan Di Kabupaten Karawang (km), 2017/ <i>Distance Among Subdistricts in Karawang (km), 2017</i>	10
1	2	1	Rata-Rata Curah Hujan dan Hari Hujan Menurut Bulan di Kabupaten Karawang, 2017/ <i>Average of Precipitation and Average of Rainy Days by Month in Karawang Regency, 2017</i>	11
1	2	2	Jumlah Hari Hujan Tiap Bulan menurut Kecamatan di Kabupaten Karawang, 2017/ <i>Number of Rainy Days Every Month by Subdistrict in Karawang Regency, 2017</i>	12
1	2	3	Keadaan Curah Hujan Tiap Bulan menurut Kecamatan (mm) di Kabupaten Karawang, 2017/ <i>Rainfalls by Subdistrict (mm) in Karawang Regency, 2017</i>	14
2	1	1	Jumlah Desa/Kelurahan Menurut Kecamatan di Karawang, 2017/ <i>Number of Subdistricts and Villages by Subdistrict in Karawang, 2017</i>	21

2	1	2	Nama Desa/Kelurahan dan Luas Wilayahnya Menurut Kecamatan di Karawang, 2017/ <i>Name of Subdistricts/Villages and Region Area by Subdistrict in Karawang, 2017</i>	22
2	1	3	Realisasi Penyelesaian Sertifikat Tanah menurut tiap Kecamatan di Karawang, 2017/ <i>Realization of Certificate Land Settlement by Hak and Subdistrict in Karawang, 2017</i>	32
2	1	4	Realisasi Penyelesaian Sertifikat menurut Prona/Proda dan Tanah Wakaf tiap Kecamatan di Karawang, 2017/ <i>Realization of certificate land settlement by National Program Regional Program, Donated Land and District in Karawang, 2017</i>	33
2	2	1	Jumlah Anggota Dewan Perwakilan Rakyat Daerah Menurut Partai Politik di Kabupaten Karawang, 2017/ <i>Number of Members Legislative Council by Political Parties and Sex in Karawang Regency, 2017</i>	34
2	2	2	Jumlah Anggota Dewan Perwakilan Rakyat Daerah Hasil Pemilu 2014 Menurut Partai Politik dan Jenis Kelamin di Kabupaten Karawang, 2017/ <i>Number of Members Legislative Council Result of General Election 2014 by Political Parties and Sex in Karawang Regency, 2017</i>	35
2	2	3	Jumlah Anggota Dewan Perwakilan Rakyat Daerah Hasil Pemilu 2014 Menurut Partai Politik dan Pendidikan di Kabupaten Karawang, 2017/ <i>Number of Members Legislative Council Result of General Election 2014 by Political Parties and Educational Attainment in Karawang Regency, 2017</i>	36
2	3	1	Jumlah Pegawai Negeri Sipil Menurut Dinas/Instansi Pemerintah dan Jenis Kelamin di Kabupaten Karawang, 2017/ <i>Number of Civil Servants by Institution/Office and Sex in Karawang Regency, 2017</i>	37
2	3	2	Jumlah Pegawai Negeri Sipil Menurut Pendidikan Tertinggi yang Ditamatkan dan Jenis Kelamin di Kabupaten Karawang, 2017/ <i>Number of Civil Servants by Educational Attainment and Sex in Karawang Regency, 2017</i>	40

2	3	3	Jumlah Pegawai Negeri Sipil Menurut Golongan Kepangkatan dan Jenis Kelamin di Kabupaten Karawang, 2017/ <i>Number of Civil Servants by Hierarchy and Sex in Karawang Regency, 2017</i>	41
2	3	4	Pegawai Negeri Sipil menurut Kantor Kecamatan dan Golongan Kepangkatan di Karawang, 2017/ <i>Number of Civil Servants by Subdistrict Office and Faction Rank in Karawang Regency, 2017</i>	42
3	1	1	Jumlah Penduduk dan Laju Pertumbuhan Penduduk Menurut Kecamatan di Kabupaten Karawang, 2010, 2014, dan 2017/ <i>Population and Population Growth Rate by Subdistrict in Karawang Regency, 2010, 2014, and 2017</i>	54
3	1	2	Jumlah Penduduk dan Rasio Jenis Kelamin Menurut Kecamatan di Kabupaten Karawang, 2017/ <i>Population and Sex Ratio by Subdistrict in Karawang Regency, 2017</i>	55
3	1	3	Distribusi dan Kepadatan Penduduk Menurut Kecamatan di Kabupaten Karawang, 2017/ <i>Population Distribution and Density by Subdistrict in Karawang Regency, 2017</i>	56
3	1	4	Jumlah Penduduk Menurut Kelompok Umur dan Jenis Kelamin di Kabupaten Karawang, 2017/ <i>Population by Age Group and Sex in Karawang Regency, 2017</i>	57
3	1	5	Rata-rata Penduduk Setiap Desa di Kabupaten Karawang, 2017/ <i>Average Population of Each Village in Karawang Regency, 2017</i>	58
3	2	1	Jumlah Penduduk Berumur 15 Tahun Keatas Menurut Jenis Kegiatan Selama Seminggu yang Lalu dan Jenis Kelamin di Kabupaten Karawang, 2017/ <i>Population Aged 15 Years and Over by Type of Activity During The Previous Week and Sex in Karawang Regency, 2017</i>	59
3	2	2	Jumlah Penduduk Berumur 15 Tahun Ke Atas Yang Termasuk Angkatan Kerja menurut Jenis Kelamin dan Pendidikan Tertinggi yang Ditamatkan di Kabupaten Karawang, 2017/ <i>Population 15 Years of Age and Over who are in Labour Force by Sex and Aducaational Attainment in Karawang Regency, 2017</i>	60

3	2	3	Jumlah Penduduk Berumur 15 Tahun ke Atas yang Bekerja Selama Seminggu yang Lalu Menurut Kelompok Umur dan Jenis Kelamin di Kabupaten Karawang, 2017/ <i>Population Aged 15 Years and Over Who Worked During the Previous Week by Age Group and Sex in Karawang Regency, 2017</i>	61
3	2	4	Jumlah Penduduk Berumur 15 Tahun Ke Atas yang Bekerja Selama Seminggu yang Lalu Menurut Lapangan Pekerjaan Utama dan Jenis Kelamin di Kabupaten Karawang, 2017/ <i>Population Aged 15 Years and Over Who Worked During the Previous Week by Main Industry and Sex in Karawang Regency, 2017</i>	62
3	2	5	Jumlah Penduduk Berumur 15 Tahun Ke Atas yang Bekerja Selama Seminggu yang Lalu Menurut Status Pekerjaan Utama dan Jenis Kelamin di Kabupaten Karawang, 2017/ <i>Population Aged 15 Years and Over Who Worked During the Previous Week by Main Employment Status and Sex in Karawang Regency, 2017</i>	63
3	2	6	Jumlah Pencari Kerja Terdaftar Menurut Tingkat Pendidikan Tertinggi yang Ditamatkan dan Jenis Kelamin di Kabupaten Karawang, 2017/ <i>Number of Occupied Job Seekers by Educational Attainment and Sex in Karawang Regency, 2017</i>	64
3	2	7	Jumlah Pencari Kerja yang Terdaftar Menurut Tingkat Pendidikan Tertinggi yang Ditamatkan per Bulan di Kabupaten Karawang, 2017/ <i>Number of Occupied Job Seekers by Educational Attainment and Month in Karawang Regency, 2017</i>	65
3	2	8	Jumlah Pencari Kerja yang Belum Ditempatkan Menurut Tingkat Pendidikan Tertinggi yang Ditamatkan per Bulan di Kabupaten Karawang, 2017/ <i>Number of Not Occupied Job Seekers by Educatinal Attainment and Month in Karawang Regency, 2017</i>	66
3	2	9	Jumlah Pencari Kerja dengan Tingkat Pendidikan Tidak Tamat SD dan Tamat SD menurut Jenis Kelamin per Bulan di Kabupaten Karawang, 2017/ <i>Number of Ungraduated and Primary High School Graduated Job Seekers by Sex and Month in Karawang Regency, 2017</i>	67

3	2	10	Jumlah Pencari Kerja dengan Tingkat Pendidikan SMP menurut Jenis Kelamin per Bulan di Kabupaten Karawang, 2017/ <i>Number of Junior High School Graduated Job Seekers by Sex and Month in Karawang Regency, 2017</i>	68
3	2	11	Jumlah Pencari Kerja dengan Tingkat Pendidikan SMA menurut Jenis Kelamin per Bulan di Kabupaten Karawang, 2017/ <i>Number of Senior High School Graduated Job Seekers by Sex and Month in Karawang Regency, 2017</i>	69
3	2	12	Jumlah Pencari Kerja dengan Tingkat Pendidikan Diploma menurut Jenis Kelamin per Bulan di Kabupaten Karawang, 2017/ <i>Number of Diploma Graduated Job Seekers by Sex and Month in Karawang Regency, 2017</i>	70
3	2	13	Jumlah Pencari Kerja dengan Tingkat Pendidikan Sarjana menurut Jenis Kelamin per Bulan di Kabupaten Karawang, 2017/ <i>Number of University Graduated Job Seekers by Sex and Month in Karawang Regency, 2017</i>	71
4	1	1	Jumlah Sekolah, Murid, Guru, dan Rasio Murid-Guru Sekolah Dasar (SD) Menurut Kecamatan di Kabupaten Karawang, 2017/ <i>Number of Schools, Pupils, Teachers, and Pupil-Teacher Ratio of Primary Schools by Subdistrict in Karawang Regency, 2017</i>	80
4	1	2	Jumlah Sekolah, Murid, Guru, dan Rasio Murid-Guru Madrasah Ibtidaiyah (MI) Menurut Kecamatan di Kabupaten Karawang, 2017/ <i>Number of Schools, Pupils, Teachers, and Pupil-Teacher Ratio of Madrasah Ibtidaiyah (MI) by Subdistrict in Karawang Regency, 2017</i>	81
4	1	3	Jumlah Sekolah, Murid, Guru, dan Rasio Murid-Guru Sekolah Menengah Pertama Menurut Kecamatan di Kabupaten Karawang, 2017/ <i>Number of Schools, Pupils, Teachers, and Pupil-Teacher Ratio of Junior High Schools by Subdistrict in Karawang Regency, 2017</i>	82
4	1	4	Jumlah Sekolah, Murid, Guru, dan Rasio Murid-Guru Madrasah Tsanawiyah (MTs) Menurut Kecamatan di Kabupaten Karawang, 2017/ <i>Number of Schools, Pupils, Teachers, and Pupil-Teacher Ratio of Madrasah Tsanawiyah (MTs) by Subdistrict in Karawang Regency, 2017</i>	83

4	1	5	Jumlah Sekolah, Murid, Guru, dan Rasio Murid-Guru Sekolah Menengah Atas Menurut Kecamatan di Kabupaten Karawang, 2017/ <i>Number of Schools, Pupils, Teachers, and Pupil-Teacher Ratio of Senior High Schools by Subdistrict in Karawang Regency, 2017</i>	84
4	1	6	Jumlah Sekolah, Murid, Guru, dan Rasio Murid-Guru Madrasah Aliyah Menurut Kecamatan di Kabupaten Karawang, 2017/ <i>Number of Schools, Pupils, Teachers, and Pupil-Teacher Ratio of Senior High Schools by Subdistrict in Karawang Regency, 2017</i>	85
4	1	7	Jumlah Dosen dan Staf Administrasi Perguruan Tinggi di Kabupaten Karawang, 2017/2018/ <i>Number of Lecturers and Administration Staf at College in Karawang Regency, 2017/2018</i>	83
4	1	8	Jumlah Mahasiswa Perguruan Tinggi di Kabupaten Karawang, 2017/2018/ <i>Number of College Students in Karawang Regency, 2017/2018</i>	87
4	2	1	Jumlah Fasilitas Kesehatan Menurut Kecamatan di Kabupaten Karawang, 2017/ <i>Number of Health Facilities by Subdistrict in Karawang Regency, 2017</i>	88
4	2	2	Jumlah Tenaga Kesehatan Menurut Kecamatan di Kabupaten Karawang, 2017/ <i>Number of Health Personnel by Subdistrict in Karawang Regency, 2017</i>	90
4	2	3	Jumlah Dokter Spesialis, Dokter Umum, dan Dokter Gigi Menurut Sarana Pelayanan Kesehatan di Kabupaten Karawang, 2017/ <i>Number of Specialist Doctor, Generalist Doctor, and Dentist by Type of Health Facility in Karawang Regency, 2017</i>	92
4	2	4	Jumlah Dokter Spesialis, Dokter Umum, dan Dokter Gigi Menurut Kecamatan di Kabupaten Karawang, 2017/ <i>Number of Specialist Doctor, Generalist Doctor, and Dentist by Subistrict in Karawang Regency, 2017</i>	93
4	2	5	Banyaknya Apoteker, Asisten Apoteker, dan Fasilitas Pendidikan Menurut Kecamatan di Kabupaten Karawang, 2017/ <i>Total of Pharmacists, Assistant pharmacists, and Educational Facilities by Subdistrict in Karawang, 2017</i>	94
4	2	6	Jumlah Kasus Penyakit Terbanyak di Kabupaten Karawang, 2017/ <i>Number of Most Diseases Cases in Karawang Regency, 2017</i>	95

4	2	7	Jumlah Kasus Penyakit Terbanyak Menurut Kecamatan di Kabupaten Karawang, 2017/ <i>Number of Most Disease Case by Subdistrict in Karawang Regency, 2017</i>	96
4	2	8	Jumlah Kasus HIV/AIDS, IMS, DBD, Diare, TB, dan Malaria Menurut Kecamatan di Kabupaten Karawang, 2017/ <i>Number of Cases of HIV/AIDS, Sexually Transmitted Infection, Dengue Fever, Diarrhea, Tuberculosis (TB) and Malaria by Subdistrict in Karawang Regency, 2017</i>	97
4	2	9	Jumlah Bayi Lahir, Bayi Berat Badan Lahir Rendah (BBLR), BBLR Dirujuk, dan Bergizi Buruk Menurut Kecamatan di Kabupaten Karawang, 2017/ <i>Number of Births, Babies with Low Birth Weights (LBW), Treated LBW, and Malnutrition Cases by Subdistrict in Karawang Regency, 2017</i>	98
4	2	10	Jumlah Bayi yang Diimunisasi menurut Jenis Imunisasi dan Kecamatan di Kabupaten Karawang, 2017/ <i>Number of Immunized Babies by Kind of Immunization and Subdistrict in Karawang, 2017</i>	99
4	2	11	Banyaknya Pasien Rawat Inap Dewasa dan Anak-anak Menurut Bulan di Kabupaten Karawang, 2017/ <i>Number of Adult and Children Hospitalized Patients by Month in Karawang Regency, 2017</i>	100
4	2	12	Banyaknya Pasien Rawat Inap dan Rawat Jalan Dewasa dan Anak-anak Menurut Bulan di Kabupaten Karawang, 2017/ <i>Number of Hospitalized Patient and Not Hospitalized Patient by Month in Karawang Regency, 2017</i>	101
4	2	13	Jumlah Klinik Keluarga Berencana (KKB) dan Pos Pelayanan Keluarga Berencana Desa (PPKBD) Menurut Kecamatan di Kabupaten Karawang, 2017/ <i>Number of Family Planning Clinics and Village Family Planning Service Units by Subdistrict in Karawang Regency, 2017</i>	102
4	2	14	Jumlah Pasangan Usia Subur dan Peserta KB Aktif Menurut Kecamatan di Kabupaten Karawang, 2017/ <i>Number of Eligible Couples and Family Planning Participants by Subdistrict in Karawang Regency, 2017</i>	103

4	2	15	Jumlah Akseptor KB Baru Menurut Alat Kontrasepsi dan Kecamatan di Kabupaten Karawang, 2017/ <i>Number of New Family Planning Acceptor According to Contraceptives and Subdistrict in Karawang Regency, 2017</i>	105
4	2	16	Jumlah Remaja Usia 15-24 Tahun yang Mendapat Penyuluhan Tentang Kesehatan Reproduksi (Kespro), HIV/AIDS, dan Keluarga Berencana (KB) Menurut Kecamatan di Kabupaten Karawang, 2017/ <i>Number of Young People Aged 15 - 24 Who Had Counselling on Reproductive Health, HIV/AIDS, and Family Planning by Subdistrict in Karawang Regency, 2017</i>	107
4	2	17	Jumlah Drop Out/Reaktif Peserta KB Kecamatan di Kabupaten Karawang, 2017/ <i>Number of Reactive Acceptors by Subdistrict in Karawang, 2017</i>	108
4	2	18	Banyaknya Klinik KB dan Pos KB Menurut Kecamatan di Kabupaten Karawang, 2017/ <i>Number of Family Planning Clinics and Posts by Subdistrict in Karawang Regency, 2017</i>	110
4	2	19	Banyaknya Tenaga Dokter KB, Bidan KB, PLKB, Pengawas Kelompok KB, dan PPKBD Menurut Kecamatan di Kabupaten Karawang, 2017/ <i>Number of Family Planning Doctors, Midwives, Field Workers, and Field Worker Supervisors by Subdistrict in Karawang Regency, 2017</i>	111
4	2	20	Banyaknya Kelompok Kegiatan Bidang KB Menurut Kecamatan di Kabupaten Karawang, 2017/ <i>Number of Family Planning Groups by Subdistrict in Karawang Regency, 2017</i>	112
4	3	1	Persentase Penduduk Menurut Kecamatan dan Agama yang Dianut di Kabupaten Karawang, 2017/ <i>Population Percentage by Subdistrict and Religion in Karawang Regency, 2017</i>	113
4	3	2	Jumlah Tempat Peribadatan Menurut Kecamatan di Kabupaten Karawang, 2017/ <i>Number of Worship Facilities by Subdistrict in Karawang Regency, 2017</i>	114
4	3	3	Jumlah Ulama, Mubaligh, Khotib, Penyuluh Agama Kecamatan, dan Majelis Ta'lim di Karawang, 2017/ <i>Number of Religion Scholar, Peachers, Chatibs, Subdistrict Religion Consuler, and Majlis Ta'lim by Subdistrict in Karawang, 2017</i>	115

4	3	4	Jumlah Jemaah Haji yang Diberangkatkan dan Keadaan dari Tanah Suci di Kabupaten Karawang, 2017/ <i>Number of Moslem Pilgrims Departing for and Information from Mecca by Sex and Subdistrict in Karawang Regency, 2017</i>	116
4	3	5	Jumlah Guru Ngaji, Penyuluh Agama Honorer (PAH), dan Pembantu Pegawai Pencatat Nikah (P3N) di Kabupaten Karawang, 2017/ <i>Number of Religion Teachers, PAH, and P3N by Subdistrict in Karawang Regency, 2017</i>	117
4	3	6	Banyaknya Kejadian Talak dan Cerai Menurut Kecamatan di Kabupaten Karawang, 2017/ <i>Number of Divorced and Used Divorced by Subdistrict in Karawang Regency, 2017</i>	118
4	3	7	Penyebab Terjadinya Perceraian di Kabupaten Karawang, 2017/ <i>Cause of Divorce in Karawang Regency, 2017</i>	119
4	3	8	Banyaknya Perkara Yang Diterima oleh Pengadilan Agama Karawang Menurut Bulan di Kabupaten Karawang, 2017/ <i>Number of Accepted Cases in Karawang Islamic Court by Month in Karawang Regency, 2017</i>	120
4	3	9	Banyaknya Perkara Yang Diputus oleh Pengadilan Agama Karawang Menurut Bulan di Kabupaten Karawang, 2017/ <i>Number of Clearanced Cases in Karawang Islamic Court by Month in Karawang Regency, 2017</i>	125
4	4	1	Banyaknya Perkara Biasa/Tolakan yang Diterima dan Diputuskan oleh Pengadilan Negeri Karawang di Kabupaten Karawang, 2017/ <i>Number of Defend Cases Accepted and Cleared by Karawang Civil Court in Karawang Regency, 2017</i>	131
4	4	2	Banyaknya Perkara Sumir/Tipiring yang Diterima dan Diputuskan oleh Pengadilan Negeri Karawang di Kabupaten Karawang, 2017/ <i>Number of Clear Cut Cases Accepted and Cleared by Karawang Civil Court in Karawang Regency, 2017</i>	132
4	5	1	Jumlah Keluarga Menurut Kecamatan dan Klasifikasi Keluarga di Kabupaten Karawang, 2017/ <i>Number of Households by Subdistricts and Household Classification in Karawang Regency, 2017</i>	133

4	5	2	Garis Kemiskinan dan Penduduk Miskin di Kabupaten Karawang, 2012–2017/ <i>Poverty Line and Number of Poor People in Karawang Regency, 2012–2017</i>	134
4	5	3	Potensi Daerah Rawan Bencana Alam Kekeringan menurut Kecamatan di Kabupaten Karawang, 2017/ <i>Potential Area of Drought Natural Disaster by Subdistrict in Karawang Regency, 2017</i>	135
4	5	4	Jumlah Kejadian Bencana Menurut Kecamatan di Kabupaten Karawang, 2017/ <i>Number of Disasters by Subdistrict in Karawang Regency, 2017</i>	136
4	5	5	Jumlah Korban dan Kerugian Kejadian Bencana Menurut Kecamatan di Kabupaten Karawang, 2017/ <i>Number of Victims and Loss Disasters by Subdistrict in Karawang Regency, 2017</i>	137
4	5	6	Banyaknya Karang Taruna menurut Klasifikasi di Kabupaten Karawang, 2017/ <i>Number of Neighborhood Youth Association by Its Classification in Karawang Regency, 2017</i>	138
4	5	7	Jumlah Penyandang Masalah Kesejahteraan Sosial menurut Jenisnya di Kabupaten Karawang, 2014–2017/ <i>Number of Social Problems by Kind and Subdistrict in Karawang Regency, 2014–2017</i>	139
4	5	8	Jumlah Potensi Sumber Kesejahteraan Sosial (PSKS) di Kabupaten Karawang, 2014–2017/ <i>Number of Potential Source Of Social Welfare in Karawang Regency, 2014–2017</i>	140
5	1	1	Luas Lahan Menurut Penggunaan dan Kecamatan di Kabupaten Karawang (Hektar), 2017/ <i>Land Area According to Land Utilization by Subdistrict in Karawang Regency (Hectars), 2017</i>	149
5	1	2	Luas Lahan Sawah Menurut Kecamatan dan Jenis Pengairan di Kabupaten Karawang (Hektar), 2017/ <i>Area of Wetland by Subdistrict and Type of Irrigation in Karawang Regency (Hectars), 2017</i>	150
5	1	3	Luas Lahan Pertanian Bukan Sawah Menurut Kecamatan di Kabupaten Karawang (hektar), 2017/ <i>Area of Land Farms not Paddy Fields by Subdistrict in Karawang Regency (hectars), 2017</i>	151

5	1	4	Luas Tanam Padi Sawah dan Padi Ladang Menurut Kecamatan di Kabupaten Karawang, 2017 (Ha)/ <i>Planting Area of Wetland and Dryland Paddy by Subdistrict in Karawang Regency, 2017 (Ha)</i>	154
5	1	5	Luas Panen Padi Sawah dan Padi Ladang Menurut Kecamatan di Kabupaten Karawang, 2017 (Ha)/ <i>Harvested Area of Wetland and Dryland Paddy by Subdistrict in Karawang Regency, 2017 (Ha)</i>	155
5	1	6	Produksi Padi Sawah dan Padi Ladang Menurut Kecamatan di Kabupaten Karawang (Ton), 2017 / <i>Production of Wetland and Dryland Paddy by Subdistrict in Karawang Regency (Tons), 2017</i>	156
5	1	7	Luas Panen Jagung, Kedelai, Kacang Tanah, Kacang Hijau, Ubi Kayu, Ubi Jalar Menurut Kecamatan di Kabupaten Karawang (Ha), 2017/ <i>Harvested Area of Maize, Soybean, Peanut, Mungbean, Cassava, and Sweet Potato by Subdistrict in Karawang Regency (Ha), 2017</i>	157
5	1	8	Produksi Jagung, Kedelai, Kacang Tanah, Kacang Hijau, Ubi Kayu, Ubi Jalar Menurut Kecamatan di Kabupaten Karawang (Kuintal), 2017/ <i>Production of Maize, Soybean, Peanut, Mungbean, Cassava, and Sweet Potato by Subdistrict in Karawang Regency (Quintals), 2017</i>	158
5	2	1	Luas Panen Tanaman Sayuran Menurut Kecamatan dan Jenis Sayuran di Kabupaten Karawang, 2017 (Hektar)/ <i>Harvested Area of Vegetables by Subdistrict and Kind of Plant in Karawang Regency, 2017 (Hectars)</i>	159
5	2	2	Produksi Tanaman Sayuran Menurut Kecamatan dan Jenis Sayuran di Kabupaten Karawang, 2017 (Kuintal)/ <i>Production of Vegetables by Subdistrict and Kind of Plant in Karawang Regency, 2017 (Quintals)</i>	161
5	2	3	Produksi Tanaman Buah-Buahan Menurut Kecamatan di Kabupaten Karawang, 2017 (Kuintal)/ <i>Production of Fruit Plants by Subdistrict in Karawang Regency, 2017 (Quintals)</i>	163
5	3	1	Luas Areal dan Produksi Tanaman Perkebunan di Kabupaten Karawang, 2017/ <i>Area and Production of Estate Crops in Karawang Regency, 2017</i>	168

5	3	2	Luas Tanaman Perkebunan Menurut Kecamatan dan Jenis Tanaman di Kabupaten Karawang (hektar), 2017/ <i>Planted Area of Estate Crops by Subdistrict and Kind of Crop in Karawang Regency (hectare), 2017</i>	169
5	3	3	Produksi Tanaman Perkebunan Menurut Kecamatan dan Jenis Tanaman di Kabupaten Karawang (ton), 2017/ <i>Production of Estate Crops by Subdistrict and Kind of Crop in Karawang Regency (ton), 2017</i>	170
5	4	1	Populasi Ternak Menurut Kecamatan dan Jenis Ternak di Kabupaten Karawang, 2017/ <i>Livestock Population by Subdistrict and Kind of Livestock in Karawang Regency, 2017</i>	171
5	4	2	Populasi Unggas Menurut Kecamatan dan Jenis Unggas di Kabupaten Karawang, 2017/ <i>Poultry Population by Subdistrict and Kind of Poultry in Karawang Regency, 2017</i>	172
5	5	1	Produksi dan Nilai Produksi Ikan di Kabupaten Karawang (Ton), 2017/ <i>Fish Production and Its Value in Karawang Regency (Tons), 2017</i>	173
5	5	2	Produksi Perikanan Budidaya Dirinci menurut Jenis Ikan dan Budidaya di Karawang, 2017/ <i>Fish Production by Kind of Fishes and Types of Cultivation in Karawang, 2017</i>	174
5	5	3	Jumlah Rumah Tangga Perikanan Budidaya Menurut Kecamatan dan Jenis Budidaya di Kabupaten Karawang, 2017/ <i>Number of Aquaculture Households by Subdistrict and Type of Aquaculture in Karawang Regency, 2017</i>	175
5	5	4	Produksi Perikanan Budidaya Menurut Kecamatan dan Subsektor di Kabupaten Karawang (ton), 2017/ <i>Production of Fish Capture by Subdistrict and Subsector in Karawang Regency (tons), 2017</i>	176
5	5	5	Nilai Produksi Perikanan Budidaya Menurut Kecamatan dan Subsektor di Kabupaten Karawang (000 rupiah), 2017/ <i>Production Value of Aquaculture Households by Subdistrict and Subsector in Karawang Regency (000 rupiahs), 2017</i>	177

5	5	6	Potensi dan Luas Areal Perikanan Budidaya Menurut Kecamatan dan Subsektor di Kabupaten Karawang, 2014 dan 2017/ <i>Potention and Areal of Aquaculture Households by Subdistrict and Subsector in Karawang Regency, 2014 and 2017</i>	178
5	5	7	Jumlah Rumah Tangga Perikanan Tangkap Menurut Kecamatan dan Subsektor di Kabupaten Karawang, 2016 - 2017/ <i>Number of Fish Capture Households by Subdistrict and Subsector in Karawang Regency, 2016 - 2017</i>	180
5	5	8	Produksi Perikanan Tangkap Menurut Kecamatan dan Subsektor di Kabupaten Karawang (ton), 2016-2017/ <i>Production of Fish Capture by Subdistrict and Subsector in Karawang Regency (tons), 2016-2017</i>	181
5	5	9	Produksi Perikanan Tangkap Menurut Kecamatan dan Subsektor di Kabupaten Karawang (ton), 2017/ <i>Production of Fish Capture by Subdistrict and Subsector in Karawang Regency (ton), 2017</i>	182
5	5	10	Nilai Produksi Perikanan Tangkap Menurut Kecamatan dan Subsektor di Kabupaten Karawang (000 rupiah), 2017/ <i>Production Value of Fish Capture by Subdistrict and Subsector in Karawang Regency (000 rupiahs), 2017</i>	183
5	5	11	Jumlah Perahu/Kapal Menurut Kecamatan dan Jenis Kapal di Kabupaten Karawang, 2017/ <i>Number of Fishing Boats by Subdistrict and Type of Boat in Karawang Regency, 2017</i>	184
5	5	12	Jumlah Alat Tangkap Perikanan Tangkap Menurut Kecamatan di Kabupaten Karawang, 2017/ <i>Number of Fishing Gear by Kind and Subdistrict in Karawang Regency, 2017</i>	185
5	5	13	Produksi dan Nilai Produksi Pengolahan Hasil Perikanan Menurut Kecamatan di Kabupaten Karawang (ton),2017/ <i>Fish Processing Production and Its Value by Subdistrict in Karawang Regency (ton), 2017</i>	186
5	5	14	Produksi dan Nilai Produksi Garam Menurut Kecamatan di Kabupaten Karawang (ton), 2017/ <i>Salt Production and Its Value by Subdistrict in Karawang Regency (ton), 2017</i>	188
6	1	1	Jumlah Industri Pengolahan di Kabupaten Karawang, 2017/ <i>Number of Manufacturing Industry in Karawang Regency, 2017</i>	194

6	2	1	Jumlah Pelanggan dan Air yang Disalurkan Menurut Pelanggan di Kabupaten Karawang, 2017/ <i>Number of Customer and Distributed Clean Water by Type of Customers in Karawang Regency, 2017</i>	195
6	2	2	Banyaknya Sambungan Langganan, Kran Umum, Kran Umum Tangki, Tangki dan Fire Hydrant menurut Cabang PDAM, 2017/ <i>Number of Customers, Public Water Faucet, Tank Public Water Faucet, Tank and Fire Hydrant by Branch of Water Supply Local Enterprise of Karawang Regency, 2017</i>	196
6	2	3	Panjang Pipa Terpasang oleh PDAM di Kabupaten Karawang, 2016-2017/ <i>Length of Installed Pipe by Water Supply Local Enterprise of Karawang in Karawang Regency, 2016-2017</i>	198
7	1		Jumlah Koperasi Menurut Jenis Koperasi dan Status serta Jumlah Anggota di Kabupaten Karawang, 2017/ <i>Number of Cooperatives by Type and Status and Total Members in Karawang Regency, 2017</i>	203
7	2		Banyaknya KUD, Anggota, Simpanan dan Volume Usaha Menurut Kecamatan di Kabupaten Karawang, 2017/ <i>Number of Village Unit Cooperatives, Members, Assets and Business Volume by Subdistrict in Karawang Regency, 2017</i>	204
7	3		Banyaknya Koperasi Non KUD, Anggota, Simpanan dan Volume Usaha Menurut Kecamatan di Kabupaten Karawang, 2017/ <i>Number of Non Village Unit Cooperative, Members, Assets and Business Volume by Subdistrict in Karawang Regency, 2017</i>	205
8	1		Jumlah Akomodasi Hotel Menurut Kecamatan di Kabupaten Karawang, 2016 dan 2017/ <i>Number of Hotel Accomodations by Subdistrict in Karawang Regency, 2016 and 2017</i>	211
9	1	1	Panjang Jalan Menurut Kecamatan dan Pemerintahan yang Berwenang Mengelolanya di Kabupaten Karawang (km), 2017/ <i>Length of Roads by Level of Government Authority in Karawang Regency (km), 2017</i>	219
9	1	2	Panjang Jalan Menurut Kecamatan dan Jenis Permukaan Jalan di Kabupaten Karawang (km), 2017/ <i>Length of Roads by Type of Road Surface in Karawang Regency (km), 2017</i>	220

9	1	3	Panjang Jalan Menurut Kondisi Jalan di Kabupaten Karawang (km), 2017/ <i>Length of Roads by Road Condition in Karawang Regency (km), 2017</i>	221
9	1	4	Jumlah Kendaraan Bermotor Menurut Kecamatan dan Jenis Kendaraan di Kabupaten Karawang, 2017/ <i>Number of Motor Vehicles by Subdistrict and Type of Vehicle in Karawang Regency, 2017</i>	222
9	1	5	Banyaknya Penumpang Kereta Api di Kabupaten Karawang, 2017/ <i>Number of Train Passangers in Karawang Regency, 2017</i>	223
9	2	1	Lalu Lintas Surat Pos menurut Jenis Pengiriman di Kabupaten Karawang, 2017/ <i>Traffics on Mails Sent Out via Post Office by Mailing Type in Karawang Regency, 2017</i>	224
9	2	2	Banyaknya Pengiriman dan Pembayaran Wesel Pos di Kabupaten Karawang, 2017/ <i>Number of Shipping and Payment Postal Money Orders in Karawang Regency, 2017</i>	225
9	2	3	Jumlah Paket yang Dikirim dan Diterima dari Dalam dan Luar Negeri di Kabupaten Karawang, 2017/ <i>Number of Domestic and Abroad Parcel Post Mailed and Received in Karawang Regency, 2017</i>	226
9	2	4	Penerimaan dan Nilai Giro dan Cek Pos menurut Bulan di Kabupaten Karawang, 2017/ <i>Received and Nominal of Current Account and Postal Check by Month in Karawang Regency, 2017</i>	227
9	2	5	Jumlah Kantor Pos Pembantu Menurut Kecamatan di Kabupaten Karawang, 2012–2017/ <i>Number of Auxiliary Post Office by Subdistrict in Karawang Regency, 2012–2017</i>	228
10	1	1	Realisasi Pendapatan Pemerintah Kabupaten Karawang Menurut Jenis Pendapatan (ribu rupiah), 2013–2017/ <i>Actual Revenues of Government of Karawang Regency by Source of Revenues (thousand rupiahs), 2013–2017</i>	234
10	1	2	Realisasi Belanja Pemerintah Kabupaten Karawang Menurut Jenis Belanja (ribu rupiah), 2013–2017/ <i>Actual Expenditures of Government of Karawang Regency by Kind of Expenditures (thousand rupiahs), 2013–2017</i>	235

10	1	3	Jumlah Aset Menurut Bulan di Kabupaten Karawang, 2017 (dalam juta rupiah)/ <i>Total Assets by Month in Karawang Regency, 2017 (in million rupiahs)</i>	236
10	1	4	Posisi Pinjaman Rupiah Menurut Lapangan Usaha dan Bulan di Kabupaten Karawang, 2017 (dalam juta rupiah)/ <i>Outstanding of Credit in Rupiah by Industrial Origin and Month in Karawang Regency, 2017 (in million rupiahs)</i>	237
10	1	5	Posisi Pinjaman Rupiah Menurut Jenis Penggunaan dan Bulan di Kabupaten Karawang, 2017 (dalam juta rupiah)/ <i>Outstanding of Credit in Rupiah by Type of Use and Month in Karawang Regency, 2017 (in million rupiahs)</i>	244
10	1	6	Posisi Pinjaman Rupiah Menurut Skala Bisnis dan Bulan di Kabupaten Karawang, 2017 (dalam juta rupiah)/ <i>Outstanding of Credit in Rupiah by Business Scale and Month in Karawang Regency, 2017 (in million rupiahs)</i>	245
10	1	7	Posisi Pinjaman Valuta Asing Menurut Lapangan Usaha dan Bulan di Kabupaten Karawang, 2017 (dalam juta rupiah)/ <i>Outstanding of Credit in Foreign Exchange by Industrial Origin and Month in Karawang Regency, 2017 (in million rupiahs)</i>	247
10	1	8	Posisi Pinjaman Valuta Asing Menurut Jenis Penggunaan dan Bulan di Kabupaten Karawang, 2017 (dalam juta rupiah)/ <i>Outstanding of Credit in Foreign Exchange by Type of Use and Month in Karawang Regency, 2017 (in million rupiahs)</i>	254
10	1	9	Posisi Pinjaman Valuta Asing Menurut Skala Bisnis dan Bulan di Kabupaten Karawang, 2017 (dalam juta rupiah)/ <i>Outstanding of Credit in Foreign Exchange by Business Scale and Month in Karawang Regency, 2017 (in million rupiahs)</i>	255
10	1	10	Total Posisi Pinjaman Menurut Lapangan Usaha dan Bulan di Kabupaten Karawang, 2017 (dalam juta rupiah)/ <i>Total Outstanding of Credit by Industrial Origin and Month in Karawang Regency, 2017 (in million rupiahs)</i>	257

10	1	11	Total Posisi Pinjaman Menurut Jenis Penggunaan dan Bulan di Kabupaten Karawang, 2017 (dalam juta rupiah)/ <i>Total Outstanding of Credit by Type of Use and Month in Karawang Regency, 2017 (in million rupiahs)</i>	264
10	1	12	Total Posisi Pinjaman Menurut Skala Bisnis dan Bulan di Kabupaten Karawang, 2017 (dalam juta rupiah)/ <i>Total Outstanding of Credit by Business Scale and Month in Karawang Regency, 2017 (in million rupiahs)</i>	265
10	1	13	Posisi Pinjaman Rupiah pada Usaha Mikro, Kecil, dan Menengah Menurut Lapangan Usaha dan Bulan di Kabupaten Karawang, 2017 (dalam juta rupiah)/ <i>Outstanding of Credit in Rupiah to Micro, Small and Medium Business by Industrial Origin and Month in Karawang Regency, 2017 (in million rupiahs)</i>	267
10	1	14	Posisi Pinjaman Rupiah pada Usaha Mikro, Kecil, dan Menengah Menurut Jenis Penggunaan dan Bulan di Kabupaten Karawang, 2017 (dalam juta rupiah)/ <i>Outstanding of Credit in Rupiah to Micro, Small and Medium Business by Type of Use and Month in Karawang Regency, 2017 (in million rupiahs)</i>	274
10	1	15	Posisi Pinjaman Valuta Asing pada Usaha Mikro, Kecil, dan Menengah Menurut Lapangan Usaha dan Bulan di Kabupaten Karawang, 2017 (dalam juta rupiah)/ <i>Outstanding of Credit in Foreign Exchange to Micro, Small and Medium Business by Industrial Origin and Month in Karawang Regency, 2017 (in million rupiahs)</i>	275
10	1	16	Posisi Pinjaman Valuta Asing pada Usaha Mikro, Kecil, dan Menengah Menurut Jenis Penggunaan dan Bulan di Kabupaten Karawang, 2017 (dalam juta rupiah)/ <i>Outstanding of Credit in Foreign Exchange to Micro, Small and Medium Business by Type of Use and Month in Karawang Regency, 2017 (in million rupiahs)</i>	282
10	1	17	Posisi Pinjaman Kelompok yang Diberikan oleh Bank Persero menurut Lapangan Usaha dan Bulan di Kabupaten Karawang, 2017 (dalam juta rupiah)/ <i>Outstanding of Credit of Limited Bank to Group by Industrial Origin and Month in Karawang Regency, 2017 (in million rupiahs)</i>	283

10	1	18	Posisi Pinjaman Kelompok yang Diberikan oleh Bank Persero menurut Jenis Penggunaan dan Bulan di Kabupaten Karawang, 2017 (dalam juta rupiah)/ <i>Outstanding of Credit of Limited Bank to Group by Type of Use and Month in Karawang Regency, 2017 (in million rupiahs)</i>	290
10	1	19	Posisi Pinjaman Kelompok yang Diberikan oleh Bank Persero menurut Skala Bisnis dan Bulan di Kabupaten Karawang, 2017 (dalam juta rupiah)/ <i>Outstanding of Credit of Limited Bank to Group by Business Scale and Month in Karawang Regency, 2017 (in million rupiahs)</i>	291
10	1	20	Posisi Pinjaman Kelompok yang Diberikan oleh Bank BUSN Devisa menurut Lapangan Usaha dan Bulan di Kabupaten Karawang, 2017 (dalam juta rupiah)/ <i>Outstanding of Credit of Foreign Exchange National Private Banks to Group by Industrial Origin and Month in Karawang Regency, 2017 (in million rupiahs)</i>	292
10	1	21	Posisi Pinjaman Kelompok yang Diberikan oleh Bank BUSN Devisa menurut Jenis Penggunaan dan Bulan di Kabupaten Karawang, 2017 (dalam juta rupiah)/ <i>Outstanding of Credit of Foreign Exchange National Private Banks to Group by Type of Use and Month in Karawang Regency, 2017 (in million rupiahs)</i>	299
10	1	22	Posisi Pinjaman Kelompok yang Diberikan oleh BUSN Devisa menurut Skala Bisnis dan Bulan di Kabupaten Karawang, 2017 (dalam juta rupiah)/ <i>Outstanding of Credit of Foreign Exchange National Private Banks to Group by Business Scale and Month in Karawang Regency, 2017 (in million rupiahs)</i>	300
10	1	23	Posisi Pinjaman Kelompok yang Diberikan oleh Bank Pembangunan Daerah menurut Lapangan Usaha dan Bulan di Kabupaten Karawang, 2017 (dalam juta rupiah)/ <i>Outstanding of Credit of Regional Development Bank to Group by Industrial Origin and Month in Karawang Regency, 2017 (in million rupiahs)</i>	301

10	1	24	Posisi Pinjaman Kelompok yang Diberikan oleh Bank Pembangunan Daerah menurut Jenis Penggunaan dan Bulan di Kabupaten Karawang, 2017 (dalam juta rupiah)/ <i>Outstanding of Credit of Regional Development Bank to Group by Type of Use and Month in Karawang Regency, 2017 (in million rupiahs)</i>	308
10	1	25	Posisi Pinjaman Kelompok yang Diberikan oleh Bank Pembangunan Daerah menurut Skala Bisnis dan Bulan di Kabupaten Karawang, 2017 (dalam juta rupiah)/ <i>Outstanding of Credit of Regional Development Bank to Group by Business Scale and Month in Karawang Regency, 2017 (in million rupiahs)</i>	309
10	1	26	Posisi Pinjaman Kelompok yang Diberikan oleh Bank Campuran menurut Lapangan Usaha dan Bulan di Kabupaten Karawang, 2017 (dalam juta rupiah)/ <i>Outstanding of Credit of Joint Venture Bank to Group by Industrial Origin and Month in Karawang Regency, 2017 (in million rupiahs)</i>	310
10	1	27	Posisi Pinjaman Kelompok yang Diberikan oleh Bank Campuran menurut Jenis Penggunaan dan Bulan di Kabupaten Karawang, 2017 (dalam juta rupiah)/ <i>Outstanding of Credit of Joint Venture Bank to Group by Type of Use and Month in Karawang Regency, 2017 (in million rupiahs)</i>	317
10	1	28	Posisi Pinjaman Kelompok yang Diberikan oleh Bank Campuran menurut Skala Bisnis dan Bulan di Kabupaten Karawang, 2017 (dalam juta rupiah)/ <i>Outstanding of Credit of Joint Venture Bank to Group by Business Scale and Month in Karawang Regency, 2017 (in million rupiahs)</i>	318
10	1	29	Jumlah Rekening Kelompok di Bank Persero menurut Lapangan Usaha dan Bulan di Kabupaten Karawang, 2017 (dalam juta rupiah)/ <i>Total Amounts of Group in Limited Bank by Industrial Origin and Month in Karawang Regency, 2017 (in million rupiahs)</i>	319
10	1	30	Jumlah Rekening Kelompok di Bank Persero menurut Jenis Penggunaan dan Bulan di Kabupaten Karawang, 2017 (dalam juta rupiah)/ <i>Total Amounts of Group in Limited Bank by Type of Use and Month in Karawang Regency, 2017 (in million rupiahs)</i>	326

10	1	31	Jumlah Rekening Kelompok di Bank Persero menurut Skala Bisnis dan Bulan di Kabupaten Karawang, 2017 (dalam juta rupiah)/ <i>Total Amounts of Group in Limited Bank by Business Scale and Month in Karawang Regency, 2017 (in million rupiahs)</i>	327
10	1	32	Jumlah Rekening Kelompok di Bank BUSN Devisa menurut Lapangan Usaha dan Bulan di Kabupaten Karawang, 2017 (dalam juta rupiah)/ <i>Total Amounts of Group in Foreign Exchange National Private Banks by Industrial Origin and Month in Karawang Regency, 2017 (in million rupiahs)</i>	328
10	1	33	Jumlah Rekening Kelompok di Bank BUSN Devisa menurut Jenis Penggunaan dan Bulan di Kabupaten Karawang, 2017 (dalam juta rupiah)/ <i>Total Amounts of Group in Foreign Exchange National Private Banks by Type of Use and Month in Karawang Regency, 2017 (in million rupiahs)</i>	335
10	1	34	Jumlah Rekening Kelompok di BUSN Devisa menurut Skala Bisnis dan Bulan di Kabupaten Karawang, 2017 (dalam juta rupiah)/ <i>Total Amounts of Group in Foreign Exchange National Private Banks by Business Scale and Month in Karawang Regency, 2017 (in million rupiahs)</i>	336
10	1	35	Jumlah Rekening Kelompok di Bank Pembangunan Daerah menurut Lapangan Usaha dan Bulan di Kabupaten Karawang, 2017 (dalam juta rupiah)/ <i>Total Amounts of Group in Regional Development Bank by Industrial Origin and Month in Karawang Regency, 2017 (in million rupiahs)</i>	337
10	1	36	Jumlah Rekening Kelompok di Bank Pembangunan Daerah menurut Jenis Penggunaan dan Bulan di Kabupaten Karawang, 2017 (dalam juta rupiah)/ <i>Total Amounts of Group in Regional Development Bank by Type of Use and Month in Karawang Regency, 2017 (in million rupiahs)</i>	344
10	1	37	Jumlah Rekening Kelompok di Bank Pembangunan Daerah menurut Skala Bisnis dan Bulan di Kabupaten Karawang, 2017 (dalam juta rupiah)/ <i>Total Amounts of Group in Regional Development Bank by Business Scale and Month in Karawang Regency, 2017 (in million rupiahs)</i>	345

10	1	38	Jumlah Rekening Kelompok di Bank Campuran menurut Lapangan Usaha dan Bulan di Kabupaten Karawang, 2017 (dalam juta rupiah)/ <i>Total Amounts of Group in Joint Venture Bank by Industrial Origin and Month in Karawang Regency, 2017 (in million rupiahs)</i>	346
10	1	39	Jumlah Rekening Kelompok di Bank Campuran menurut Jenis Penggunaan dan Bulan di Kabupaten Karawang, 2017 (dalam juta rupiah)/ <i>Total Amounts of Group in Joint Venture Bank by Type of Use and Month in Karawang Regency, 2017 (in million rupiahs)</i>	353
10	1	40	Jumlah Rekening Kelompok di Bank Campuran menurut Skala Bisnis dan Bulan di Kabupaten Karawang, 2017 (dalam juta rupiah)/ <i>Total Amounts of Group in Joint Venture Bank by Business Scale and Month in Karawang Regency, 2017 (in million rupiahs)</i>	354
10	1	41	Jumlah Rekening dan Nominal Giro, Tabungan dan Deposit Menurut Bulan di Kabupaten Karawang, 2017 (dalam juta rupiah)/ <i>Total Accounts and Nominal of Demand Deposits, Savings and Deposits by Month in Karawang Regency, 2017 (in million rupiahs)</i>	355
10	2	1	Perkembangan Harga Dasar Gabah dan Harga Di Tingkat KUD dan Non KUD di Kabupaten Karawang (Rp/Kg), 1994-1995 sd 2016-2017/ <i>Trend of Basic Price of Unhulled Paddy and Trend of Prices of Unhulled Paddy in Village Unit Cooperative and Non Village Unit Cooperative in Karawang Regency, (Rp/Kg), 1994-1995 - - 2016-2017</i>	356
10	2	2	Persentase Perkembangan Harga Dasar Gabah dan Harga Pembelian Gabah Oleh Dolog Kabupaten Karawang (Persen), 1994-1995 -- 2016-2017/ <i>Percentage of Unhulled Paddy Basic Prices Trend and Unhulled Paddy Purchasing Price by Warehouse for Foodstuff of Karawang (Percent), 1994-1995 -- 2016-2017</i>	357
10	2	3	Perkembangan/Persentase Perkembangan Harga Dasar Beras di Tingkat KUD dan Non KUD di Kabupaten Karawang, 1994-2017/ <i>Trend of Paddy Basic Price and Percentage of Trend of Paddy Basic Price in Village Cooperative Units and Non Village Cooperative Units in Karawang, 1994-2017</i>	368

11	1	Pengeluaran Rata-rata Perkapita Sebulan Menurut Golongan Pengeluaran dan Kelompok Barang di Kabupaten Karawang (rupiah), 2017/ <i>Average Expenditure Per Capita Per Month by Expenditure Class and Commodity Group in Karawang Regency (rupiahs), 2017</i>	363
11	2	Pengeluaran Rata-rata Perkapita Sebulan Menurut Kelompok Makanan di Kabupaten Karawang (rupiah), 2017/ <i>Average Expenditure Per Capita Per Month by Food Group in Karawang Regency (rupiahs), 2017</i>	364
11	3	Pengeluaran Rata-rata Perkapita Sebulan Menurut Kelompok Bukan Makanan di Kabupaten Karawang (rupiah), 2017/ <i>Average Expenditure Per Capita Per Month by Non Food Group in Karawang Regency (rupiahs), 2017</i>	365
12	1	Produk Domestik Regional Bruto Atas Dasar Harga Berlaku Menurut Lapangan Usaha di Kabupaten Karawang (miliar rupiah), 2014–2017/ <i>Gross Regional Domestic Product at Current Market Prices by Industry in Karawang Regency (billion rupiahs), 2014–2017</i>	374
12	2	Produk Domestik Regional Bruto Atas Dasar Harga Konstan 2010 Menurut Lapangan Usaha di Kabupaten Karawang (miliar rupiah), 2014–2017/ <i>Gross Regional Domestic Product at 2010 Constant Market Prices by Industry in Karawang Regency (billion rupiahs), 2014–2017</i>	376
12	3	Distribusi Persentase Produk Domestik Regional Bruto Atas Dasar Harga Berlaku Menurut Lapangan Usaha di Kabupaten Karawang (persen), 2014–2017/ <i>Percentage Distribution of Gross Regional Domestic Product at Current Market Prices by Industry in Karawang Regency, 2014–2017</i>	378
12	4	Laju Pertumbuhan Produk Domestik Regional Bruto Atas Dasar Harga Konstan 2010 Menurut Lapangan Usaha di Kabupaten Karawang (miliar rupiah), 2014–2017/ <i>Growth Rate of Gross Regional Domestic Product at 2010 Constant Market Prices by Industry in Karawang Regency (percentage), 2014–2017</i>	380

12	5	Indeks Harga Implisit Produk Domestik Regional Bruto Menurut Lapangan Usaha di Kabupaten Karawang (2010=100), 2014–2017/ <i>Implicit Price Index of Gross Regional Domestic Product by Industry in Karawang Regency (2010=100), 2014–2017</i>	382
12	6	Laju Implisit Produk Domestik Regional Bruto Menurut Lapangan Usaha di Kabupaten Karawang, 2014–2017/ <i>Implicit Growth Rate of Gross Regional Domestic Product by Industry in Karawang Regency, 2014–2017</i>	384
13	1	Jumlah Penduduk dan Laju Pertumbuhan Penduduk Menurut Kabupaten/Kota di Provinsi Jawa Barat, 2010, 2015, dan 2017/ <i>Population and Population Growth Rate by Regency/ Municipality in Jawa Barat Province, 2010, 2015, and 2017</i>	389
13	2	Jumlah Penduduk dan Rasio Jenis Kelamin Menurut Kabupaten/Kota di Provinsi Jawa Barat, 2017/ <i>Population and Sex Ratio by Regency/Municipality in Jawa Barat Province, 2017</i>	390
13	3	Penduduk Berumur 15 Tahun ke Atas yang Bekerja Selama Seminggu yang Lalu Menurut Kabupaten/Kota dan Lapangan Pekerjaan Utama di Provinsi Jawa Barat, Agustus 2017/ <i>Population 15 Years of Age and Over Who Worked During Previous Week by Regency/Municipality and Main Industry in Jawa Barat Province, August 2017</i>	391
13	4	Penduduk Berumur 15 Tahun Ke Atas Yang Termasuk Angkatan Kerja Menurut Kabupaten/Kota Dan Pendidikan Tertinggi yang Ditamatkan Provinsi di Jawa Barat, Agustus 2017/ <i>Population 15 years of Age and Over Who Are In Labor Force By Regency/Municipality And Educational Attainment in Jawa Barat Province, August 2017</i>	394
13	5	Penduduk Berumur 15 Tahun ke Atas yang Bekerja Selama Seminggu yang Lalu Menurut Kabupaten/Kota dan Lapangan Pekerjaan Utama di Provinsi Jawa Barat, Agustus 2017/ <i>Population 15 Years of Age and Over Who Worked During Previous Week by Regency/Municipality and Main Industry in Jawa Barat Province, August 2017</i>	395

13	6	Indeks Pembangunan Manusia (IPM), Indeks Pembangunan Gender (IPG), dan Indeks Pemberdayaan Gender (IDG) Menurut Kabupaten/Kota di Provinsi Jawa Barat, 2017/ <i>Human Development Index (HDI), Gender Development Index (GDI), and Gender Empowerment Index by Regency/ Municipality in Jawa Barat Province,2017</i>	396
----	---	--	-----

<https://karawangkab.bps.go.id>

PENJELASAN UMUM/ EXPLANATORY NOTES

Tanda-tanda, satuan-satuan, dan lain-lainnya yang digunakan dalam publikasi ini adalah sebagai berikut:

1. TANDA-TANDA

Data tidak tersedia	: ...
Tidak ada atau nol	: -
Data dapat diabaikan	: 0
Tanda desimal	: ,
Data tidak dapat ditampilkan	: NA
Angka perkiraan	: e
Angka sementara	: x
Angka sangat sementara	: xx
Angka diperbaiki	: r

2. SATUAN

Barel	= 158,99 liter = 1/6,2898 m ³
Hektar (ha)	= 10 000 m ²
Kilometer (km)	= 1 000 meter (m)
Knot	= 1,8523 km/jam
Kuintal	= 100 kg
KWh	= 1 000 Watt <i>hour</i>
MWh	= 1 000 KWh
Liter (untuk beras)	= 0,80 kg
Ons	= 28,31 gram
Ton	= 1 000 kg

Satuan lain: buah, dus, butir, helai/lembar, kaleng, batang, pulsa, ton kilometer(ton-km), jam, menit, persen(%).

Perbedaan angka di belakang koma disebabkan oleh pembulatan angka.



GEOGRAFI DAN IKLIM

GEOGRAPHY AND CLIMATE



KECAMATAN TERKECIL
PURWASARI → 29,44 km²

KECAMATAN TERLUAS
CIAMPEL → 110,13 km²

JUMLAH RATA - RATA HARI HUJAN PER BULAN TAHUN 2017

Jan  10

Apr  11

Jul  1

Okt  6

Feb  13

Mei  3

Ags  1

Nop  10

Mar  11

Jun  4

Sep  2

Des  10

PENJELASAN TEKNIS

- 1 Topografi adalah keadaan muka bumi pada suatu kawasan atau daerah.
 - a. Puncak adalah bagian paling atas gunung/pegunungan.
 - b. Lereng adalah bagian dari gunung/ pegunungan/ bukit yang letaknya di antara puncak sampai lembah.
 - c. Lembah adalah daerah rendah di antara dua gunung/pegunungan atau daerah yang mempunyai kedudukan lebih rendah dibandingkan daerah sekitarnya. Lembah di daerah pegunungan lipatan sering disebut slinkin. Lembah di daerah pegunungan patahan disebut graben atau slenk. sedangkan lembah di daerah yang bergunung-gunung disebut lembah antar pegunungan.
- 2 Dataran adalah bagian atau sisi bidang tanah yang tampak datar, rata, dan membentang.

TECHNICAL NOTES

- 1 *Topography is the state of the earth in a certain area or region.*
 - a. *Peak is the highest part of mount/ mountain.*
 - b. *Slope is part of the mount/ mountain/ hill which lies between the peak to the valley.*
 - c. *Valley is a low area between two mounts/mountains or area that have a position lower than the surrounding areas. Valley in mountainous area is often called syncline. Valley in a mountainous area is called graben fault or slenk. While the valley in the mountainous area is called the valley between the mountain.*
- 2 *Flat is a part or side of parcels of land that looked plane, lat, and stretches.*

ULASAN

Kabupaten Karawang berada di bagian utara Provinsi Jawa Barat yang secara geografis terletak antara:

- 107°02' – 107°40' Bujur Timur
- 5°56' – 6°34' Lintang Selatan

Secara administratif, Karawang mempunyai batas-batas wilayah sebagai berikut:

- Sebelah Utara batas alam, yaitu Laut Jawa
- Sebelah Timur berbatasan dengan Kabupaten Subang
- Sebelah Tenggara berbatasan dengan Kabupaten Purwakarta
- Sebelah Selatan berbatasan dengan Kabupaten Bogor dan Kabupaten Cianjur
- Sebelah Barat berbatasan dengan Kabupaten Bekasi

Dengan luas wilayah 1.753,27 km² atau 3,73 persen dari luas Provinsi Jawa Barat, Karawang merupakan salah satu daerah yang memiliki lahan subur di Jawa Barat, sehingga sebagian besar lahannya digunakan untuk pertanian. Bentuk tanah di Kabupaten Karawang sebagian besar berbentuk dataran yang relatif rata dengan variasi antara 0 – 5 m di atas permukaan laut. Hanya sebagian kecil wilayah yang bergelombang dan berbukit-bukit dengan ketinggian antara 0 – 1200 m di atas permukaan laut. Wilayah Kabupaten Karawang sebagian besar tertutup dataran pantai yang luas yang terhampar di bagian pantai Utara dan merupakan batuan sedimen yang dibentuk oleh bahan-bahan lepas, terutama endapan laut dan aluvium vulkanik. Di bagian tengah ditempati oleh perbukitan, terutama dibentuk oleh

DESCRIPTION

Karawang Regency lies in the north part of Province of West Java, which is geographically located between:

- 107°02' - 107°40' East Longitude
- 5°56' - 6°34' South Latitude

Administratively, Karawang bounded by:

- Java Sea in the north,
- Subang Regency in the east
- Purwakarta Regency in the southeast
- Bogor and Cianjur Regency in the south
- Bekasi Regency in the west

With total area 1.753,27 km² or 3,73 percent from West Java area, Karawang has fertile soil, so it is suitable for agriculture. Forms of land in Karawang largely shaped terrain is relatively flat with a variation between 0-5 m above sea level. Only a relatively small area and the undulating hilly with altitudes between 0-1200 m above sea level. Karawang Regency territory is mostly covered by broad coastal plain, which is lay on the northern coast and it is a sedimentary rock formed by loose materials, especially marine sediments and volcanic alluvium. The middle section is occupied by hills and mainly formed by sedimentary rocks, which is located in the southern part of Mount Sanggabuana with a height of ± 1,291 m above sea level. Morfologically, Karawang has flat land areas.

batuan sedimen, sedangkan di bagian Selatan terletak Gunung Sanggabuana dengan ketinggian ± 1.291 m di atas permukaan laut. Sesuai dengan bentuk morfologinya, Kabupaten Karawang terdiri dari dataran rendah.

Kabupaten Karawang dilalui oleh aliran sungai yang melandai ke Utara arah Sungai Citarum dan merupakan pemisah antara Kabupaten Karawang dengan Kabupaten Bekasi, sedangkan Sungai Cilamaya merupakan batas wilayah dengan Kabupaten Subang. Selain sungai, terdapat juga 3 buah saluran irigasi yang besar yaitu Saluran Induk Tarum Utara, Saluran Induk Tarum Tengah dan Saluran Induk Tarum Barat yang dimanfaatkan untuk pengairan sawah, tambak dan keperluan Industri.

Rata-rata curah hujan pada tahun 2018 berkisar antara 2 – 304 mm dan rata-rata hari hujan pada tahun 2018 7 hari/bulan. Curah hujan tertinggi terjadi pada bulan Februari, sementara curah hujan terkecil terjadi pada bulan Agustus.

Karawang Regency is traversed by a stream that slopes north towards the Citarum River which is separate Karawang Regency with Bekasi Municipality, while Cilamaya River separate Karawang Regency with Subang Regency. Beside rivers, there are three irrigations in Karawang, ie: North, Central and West Tarum Irrigations for irrigations, brackish water pond, and electricity.

The average rainfall in 2018 ranges from 2 - 304 mm and the average rainy day in 2018 is 7 days / month. The highest rainfall occurred in February, while the smallest rainfall occurred in August.

1.1 GEOGRAFI/*GEOGRAPHY*

Tabel 1.1.1 Luas Wilayah Menurut Kecamatan di Kabupaten Karawang, 2017
Table *Total Area by Subdistrict in Karawang Regency, 2017*

	Kecamatan <i>Subdistrict</i>	Luas (km ²) <i>Total Area (square.km)</i>	Persentase <i>Percentage</i>
	(1)	(2)	(3)
1	PANGKALAN	94.37	5.38
2	TEGALWARU	86.34	4.92
3	CIAMPEL	110.13	6.28
4	TELUKJAMBE TIMUR	40.13	2.29
5	TELUKJAMBE BARAT	73.36	4.18
6	K L A R I	59.37	3.39
7	CIKAMPEK	47.60	2.71
8	PURWASARI	29.44	1.68
9	TIRTAMULYA	35.06	2.00
10	JATISARI	53.28	3.04
11	BANYUSARI	55.30	3.15
12	KOTABARU	30.45	1.74
13	CILAMAYA WETAN	69.36	3.96
14	CILAMAYA KULON	63.18	3.60
15	LEMAHABANG	46.91	2.68
16	TELAGASARI	45.72	2.61
17	MAJALAYA	30.09	1.72
18	KARAWANG TIMUR	29.77	1.70
19	KARAWANG BARAT	33.68	1.92
20	RAWAMERTA	49.43	2.82
21	TEMPURAN	88.09	5.02
22	KUTAWALUYA	48.67	2.78
23	RENGASDENGKLOK	31.46	1.79
24	JAYAKERTA	41.24	2.35
25	P E D E S	60.84	3.47
26	CILEBAR	64.20	3.66
27	CIBUAYA	87.18	4.97
28	TIRTAJAYA	92.25	5.26
29	BATUJAYA	91.89	5.24
30	PAKISJAYA	64.48	3.68
	KARAWANG	1 753.27	100.00

Sumber: Badan Pusat Statistik Kabupaten Karawang
 Source: *Statistics of Karawang Regency*

Tinggi Wilayah di Atas Permukaan Laut (DPL) Menurut Kecamatan di Kabupaten Karawang, 2017
Height Above Mean Sea Level (AMSL) by Subdistrict in Karawang Regency, 2017

	Kecamatan <i>Subdistrict</i>	Ibukota Kecamatan <i>Capital of Subdistrict</i>	Tinggi/Height <i>(meter)</i>
	(1)	(2)	(3)
1	PANGKALAN	CIPTASARI	37.9
2	TEGALWARU	CINTALAKSANA	104.2
3	CIAMPEL	KUTAPOHACI	24.0
4	TELUKJAMBE TIMUR	TELUKJAMBE	22.5
5	TELUKJAMBE BARAT	KARANGMULYA	22.5
6	K L A R I	DUREN	29.0
7	CIKAMPEK	DAWUAN TENGAH	36.2
8	PURWASARI	SUKASARI	23.4
9	TIRTAMULYA	CITARIK	24.0
10	JATISARI	MEKARSARI	31.2
11	BANYUSARI	GEMBONGAN	16.2
12	KOTABARU	WANCIMEKAR	41.9
13	CILAMAYA WETAN	MEKARMAYA	8.9
14	CILAMAYA KULON	SUKAMULYA	1.7
15	LEMAHABANG	KARANGTANJUNG	12.0
16	TELAGASARI	TALAGASARI	13.2
17	MAJALAYA	MAJALAYA	18.2
18	KARAWANG TIMUR	ADIARSA TIMUR	22.5
19	KARAWANG BARAT	TANJUNGMEKAR	22.5
20	RAWAMERTA	SUKAMERTA	9.2
21	TEMPURAN	PANCAKARYA	5.6
22	KUTAWALUYA	WALUYA	5.5
23	RENGASDENGKLOK	RENGASDENGKLOK SELATAN	7.9
24	JAYAKERTA	JAYAMAKMUR	5.7
25	P E D E S	PAYUNGSARI	7.0
26	CILEBAR	KERTAMUKTI	1.6
27	CIBUAYA	PEJATEN	2.4
28	TIRTAJAYA	PISANGSAMBO	6.0
29	BATUJAYA	BATUJAYA	4.0
30	PAKISJAYA	TANJUNGBUNGIN	6.0

Sumber: Badan Pusat Statistik Kabupaten Karawang

Source: *Statistics of Karawang Regency*

Jarak dari Ibukota Kecamatan ke Ibukota Kabupaten di Kabupaten Karawang (km), 2017
Distance between Subdistrict Capital and Regency Capital in Karawang Regency (km), 2017

Tabel Table	1.1.3		
Kecamatan Subdistrict	Ibukota Kecamatan Capital of Subdistrict	Jarak ke Ibukota Kabupaten*/Distance to Regency Capital*	
(1)	(2)	(3)	
1	PANGKALAN	CIPTASARI	28.00
2	TEGALWARU	CINTALAKSANA	35.00
3	CIAMPEL	KUTAPOHACI	13.00
4	TELUKJAMBE TIMUR	TELUKJAMBE	5.00
5	TELUKJAMBE BARAT	KARANGMULYA	10.00
6	K L A R I	DUREN	13.00
7	CIKAMPEK	DAWUAN TENGAH	20.00
8	PURWASARI	SUKASARI	18.00
9	TIRTAMULYA	CITARIK	28.00
10	JATISARI	MEKARSARI	38.00
11	BANYUSARI	GEMBONGAN	36.00
12	KOTABARU	WANCIMEKAR	25.00
13	CILAMAYA WETAN	MEKARMAYA	36.00
14	CILAMAYA KULON	SUKAMULYA	30.00
15	LEMAHABANG	KARANGTANJUNG	20.00
16	TELAGASARI	TALAGASARI	12.00
17	MAJALAYA	MAJALAYA	10.00
18	KARAWANG TIMUR	ADIARSA TIMUR	4.00
19	KARAWANG BARAT	TANJUNGMEKAR	5.00
20	RAWAMERTA	SUKAMERTA	12.00
21	TEMPURAN	PANCAKARYA	26.00
22	KUTAWALUYA	WALUYA	22.00
23	RENGASDENGKLOK	RENGASDENGKLOK SELATAN	20.00
24	JAYAKERTA	JAYAMAKMUR	27.00
25	P E D E S	PAYUNGSARI	31.00
26	CILEBAR	KERTAMUKTI	27.00
27	CIBUAYA	PEJATEN	36.00
28	TIRTAJAYA	PISANGSAMBO	37.00
29	BATUJAYA	BATUJAYA	41.00
30	PAKISJAYA	TANJUNGBUNGIN	56.00

*) : Jarak terdekat dari kantor kecamatan ke ibukota kabupaten/*the closest distance to regency capital*

Sumber: Badan Pusat Statistik Kabupaten Karawang

Source: Statistics of Karawang Regency

Tabel 1.1.4 Koordinat Kecamatan di Kabupaten Karawang (km), 2017
Table *Coordinat Subdistricts in Karawang Regency, 2017*

	Kecamatan Subdistrict	Longitude	Latitude	Altitude
	(1)	(2)	(3)	(4)
1	PANGKALAN	107,218,167,000	-6,463,714,000	37.9
2	TEGALWARU	107,227,571,000	-6,512,865,000	104.2
3	CIAMPEL	107,361,500,000	-6,393,100,000	24
4	TELUKJAMBE TIMUR	107,311,487,000	-6,337,561,000	22.5
5	TELUKJAMBE BARAT	107,251,639,000	-6,338,737,000	22.5
6	K L A R I	107,369,849,000	-6,368,500,000	29.0
7	CIKAMPEK	107,443,006,000	-6,400,927,000	36.2
8	PURWASARI	107,417,504,000	-6,379,741,000	23.4
9	TIRTAMULYA	107,459,400,000	-6,357,300,000	24
10	JATISARI	107,522,040,000	-6,371,755,000	31.2
11	BANYUSARI	107,534,872,000	-6,309,844,000	16.2
12	KOTABARU	107,480,718,000	-6,400,425,000	41.9
13	CILAMAYA WETAN	107,581,019,000	-6,251,334,000	8.9
14	CILAMAYA KULON	107,518,489,000	-6,234,861,000	1.7
15	LEMAHABANG	107,518,400,000	-6,234,800,000	12
16	TELAGASARI	107,389,775,000	-6,288,316,000	13.2
17	MAJALAYA	107,365,935,000	-6,297,325,000	18.2
18	KARAWANG TIMUR	107,311,487,000	-6,337,561,000	22.5
19	KARAWANG BARAT	107,251,639,000	-6,338,737,000	22.5
20	RAWAMERTA	107,359,766,000	-6,245,092,000	9.2
21	TEMPURAN	107,435,067,000	-6,177,638,000	5.6
22	KUTAWALUYA	107,335,809,000	-6,174,508,000	5.5
23	RENGASDENGKLOK	107,290,238,000	-6,157,825,000	7.9
24	JAYAKERTA	107,327,553,000	-6,111,048,000	5.7
25	P E D E S	107,369,111,000	-6,094,171,000	7.0
26	CILEBAR	107,415,385,000	-6,149,417,000	1.6
27	CIBUAYA	107,346,943,000	-6,041,991,000	2.4
28	TIRTAJAYA	107,247,600,000	-6,054,400,000	6
29	BATUJAYA	107,153,600,000	-6,058,200,000	4
30	PAKISJAYA	107,087,800,000	-5,999,300,000	6

Sumber: Badan Pusat Statistik Kabupaten karawang

Source: *Statistics of Karawang Regency*

Tabel 1.1.5 Jarak Antar Kecamatan di Kabupaten Karawang (km), 2017
Table *Distance Among Subdistricts in Karawang Regency (km), 2017*

Kecamatan Subdistrict																																		
	(2)	(3)	(4)	(5)	(6)	(7)	(8)	(9)	(10)	(11)	(12)	(13)	(14)	(15)	(16)	(17)	(18)	(19)	(20)	(21)	(22)	(23)	(24)	(25)	(26)	(27)	(28)	(29)	(30)	(31)				
1 PANGKALAN	█	7	37	18	25	40	49	42	51	60	64	62	76	74	50	40	30	29	41	45	54	45	48	52	56	55	60	61	65	79				
2 TEGALWARU	7	█	43	25	32	42	55	48	60	64	66	79	65	82	55	46	37	36	45	47	61	52	56	59	63	62	67	68	72	86				
3 CIAMPEL	37	43	█	19	12	9	18	10	20	27	29	31	46	44	31	21	19	10	14	20	29	33	30	40	41	35	49	50	53	68				
4 TELUKJAMBE TIMUR	18	25	19	█	7	18	30	17	36	33	47	54	41	56	30	22	13	11	20	22	36	27	32	34	39	37	43	44	49	63				
5 TELUKJAMBE BARAT	25	32	12	7	█	13	20	24	33	28	44	50	31	37	21	12	11	4	11	13	27	25	22	32	36	28	41	42	46	61				
6 K L A R I	40	42	9	18	13	█	10	7	15	18	27	34	28	36	18	11	17	8	11	18	26	31	28	38	39	33	47	48	51	65				
7 CIKAMPEK	49	55	18	30	20	10	█	4	7	10	20	26	35	29	16	21	26	17	20	27	36	40	37	47	48	41	56	57	60	75				
8 PURWASARI	42	48	10	17	24	7	4	█	13	22	29	9	31	28	17	17	16	15	24	26	32	35	38	45	47	37	54	55	58	72				
9 TIRTAMULYA	51	60	20	36	33	15	7	13	█	7	14	20	29	23	18	25	31	22	25	32	33	45	42	52	49	38	61	62	65	80				
10 JATISARI	60	64	27	33	28	18	10	22	7	█	19	26	22	27	11	18	34	26	22	27	26	49	36	48	42	31	49	57	61	75				
11 BANYUSARI	64	66	29	47	44	27	20	29	14	19	█	18	27	21	19	32	37	28	30	38	36	51	47	58	59	40	67	68	71	85				
12 KOTABARU	62	79	31	54	50	34	26	9	20	26	18	█	13	10	16	24	38	42	28	33	24	49	42	47	40	29	47	63	66	81				
13 CILAMAYA WETAN	76	65	46	41	31	28	35	31	29	22	27	13	█	10	10	19	33	30	23	26	13	34	27	35	28	18	36	48	51	65				
14 CILAMAYA KULON	74	82	44	56	37	36	29	28	23	27	21	10	10	█	16	24	39	36	28	33	19	40	33	42	35	24	42	54	57	71				
15 LEMAHABANG	50	55	31	30	21	18	16	17	18	11	19	16	10	16	█	9	23	18	13	17	16	37	27	38	32	21	39	48	51	65				
16 TELAGASARI	40	46	21	22	12	11	21	17	25	18	32	24	19	24	9	█	14	11	4	9	15	25	19	14	█	21	14	22	15	5	23	35	38	52
17 MAJALAYA	30	37	19	13	11	17	26	16	31	34	37	38	33	39	23	14	█	14	13	15	29	14	19	21	26	30	30	31	35	49				
18 KARAWANG TIMUR	29	36	10	11	4	8	17	15	22	26	28	42	30	36	18	11	14	█	9	11	25	24	20	31	32	25	40	41	44	58				
19 KARAWANG BARAT	41	45	14	20	11	11	20	24	25	22	30	28	23	28	13	4	13	9	█	7	19	24	17	28	29	22	36	38	41	55				
20 RAWAMERTA	45	47	20	22	13	18	27	26	32	27	38	33	26	33	17	9	15	11	7	█	14	16	10	21	21	15	29	30	34	21				
21 TEMPURAN	54	61	29	36	27	26	36	32	33	26	36	24	13	19	16	15	29	25	19	14	█	21	14	22	15	5	23	35	38	52				
22 KUTAWALUYA	45	52	33	27	25	31	40	35	45	49	51	49	34	40	37	25	14	24	24	16	21	█	7	8	13	18	17	17	21	35				
23 RENGASDENGKLOK	49	56	30	32	22	28	37	38	42	36	47	42	27	33	27	18	19	20	17	10	14	7	█	11	12	12	19	21	24	38				
24 JAYAKARTA	52	59	40	34	32	38	47	45	52	48	58	47	35	42	38	30	21	31	28	21	22	8	11	█	7	18	9	13	23	37				
25 P E D E S	56	63	41	39	36	39	48	47	49	42	59	40	28	35	32	31	26	32	29	21	15	13	12	7	█	11	17	19	31	45				
26 CILEBAR	55	62	35	37	28	33	41	37	38	31	40	29	18	24	21	20	30	25	22	15	5	18	12	18	11	█	18	29	36	50				
27 CIBUAYA	60	67	49	43	41	47	56	54	61	49	67	47	36	42	39	38	30	40	36	29	23	17	19	9	7	18	█	20	32	46				
28 TIRTAJAYA	61	68	50	44	42	48	57	55	62	57	68	63	48	54	48	39	31	41	38	30	35	17	21	13	19	29	20	█	17	31				
29 BATUJAYA	65	72	53	49	46	51	60	58	65	61	71	66	51	57	51	42	35	44	41	34	38	21	24	23	31	36	32	17	█	14				
30 PAKISJAYA	79	86	68	63	61	65	75	72	80	75	85	81	65	71	65	57	49	58	55	21	52	35	38	37	45	50	46	31	14	█				

Sumber: Badan Pusat Statistik Kabupaten Karawang
 Source: *Statistics of Karawang Regency*

1.2 IKLIM/CLIMATE

Tabel 1.2.1 Rata-Rata Curah Hujan dan Hari Hujan Menurut Bulan di Kabupaten Karawang, 2017
Table 1.2.1 *Average of Precipitation and Average of Rainy Days by Month in Karawang Regency, 2017*

Bulan/Month	Curah Hujan Precipitation (mm ³)	Hari Hujan Rainy Days
(1)	(2)	(3)
Januari/January	126	10
Februari/February	304	13
Maret/March	232	11
April	123	11
Mei/May	48	3
Juni/June	82	4
Juli/July	16	1
Agustus/August	2	1
September	33	2
Oktober/October	98	6
November	195	10
Desember/December	161	10

Sumber: Dinas Pertanian, Kehutanan, Perkebunan, dan Peternakan Kabupaten Karawang

Source: Department of Agriculture, Forestry, Plantation and Livestock of Karawang Regency

Jumlah Hari Hujan Tiap Bulan menurut Kecamatan di Kabupaten Karawang, 2017

Tabel 1.2.2 *Number of Rainy Days Every Month by Subdistrict in Karawang Regency, 2017*

Kecamatan Subdistrict	JANUARI	FEBRUARI	MARET	APRIL	MEI	JUNI
	<i>January</i>	<i>February</i>	<i>March</i>	<i>April</i>	<i>May</i>	<i>June</i>
	(2)	(3)	(4)	(5)	(6)	(7)
1 PANGKALAN	14	22	16	17	13	8
2 TEGALWARU	14	22	16	17	13	8
3 CIAMPEL	14	19	15	12	3	4
4 TELUKJAMBE TIMUR	14	19	15	12	3	4
5 TELUKJAMBE BARAT	14	14	15	12	3	4
6 K L A R I	23	16	16	10	4	7
7 CIKAMPEK	21	22	24	19	6	6
8 PURWASARI	21	22	24	19	6	6
9 TIRTAMULYA	21	22	24	19	6	6
10 JATISARI	21	22	24	19	6	6
11 BANYUSARI	0	0	0	0	0	0
12 KOTABARU	21	22	24	19	6	6
13 CILAMAYA WETAN	2	3	12	6	1	1
14 CILAMAYA KULON	2	3	12	6	1	1
15 LEMAHABANG	3	4	5	23	2	2
16 TELAGASARI	3	4	5	23	2	2
17 MAJALAYA	3	4	5	23	2	2
18 KARAWANG TIMUR	12	21	14	13	3	6
19 KARAWANG BARAT	12	21	14	13	3	6
20 RAWAMERTA	17	19	14	12	5	6
21 TEMPURAN	3	4	5	23	2	2
22 KUTAWALUYA	0	0	0	0	0	0
23 RENGASDENGKLOK	0	0	0	0	0	0
24 JYAKARTA	0	0	0	0	0	0
25 P E D E S	8	12	6	5	3	6
26 CILEBAR	0	0	0	0	0	0
27 CIBUAYA	8	12	6	5	3	6
28 TIRTAJAYA	7	15	5	1	1	2
29 BATUJAYA	13	17	11	4	2	6
30 PAKISJAYA	11	14	9	4	1	6
Karawang	10	13	11	11	3	4

Sumber: Dinas Pertanian, Kehutanan, Perkebunan, dan Peternakan Kabupaten Karawang

Source: Department of Agriculture, Forestry, Plantation and Livestock of Karawang Regency

Tabel 1.2.2 **Lanjutan**
Table 1.2.2 **Continued**

Kecamatan <i>Subdistrict</i>	JULI	AGUSTUS	SEPTEMBER	OKTOBER	NOVEMBER	DESEMBER
	<i>July</i>	<i>August</i>	<i>September</i>	<i>October</i>	<i>November</i>	<i>December</i>
(1)	(8)	(9)	(10)	(11)	(12)	(13)
1 PANGKALAN	8	1	5	18	17	18
2 TEGALWARU	8	1	5	18	17	18
3 CIAMPEL	1	0	2	11	13	15
4 TELUKJAMBE TIMUR	1	0	2	11	13	15
5 TELUKJAMBE BARAT	1	0	0	11	13	8
6 K L A R I	2	0	0	2	8	25
7 CIKAMPEK	2	1	2	9	19	17
8 PURWASARI	2	1	2	9	19	17
9 TIRTAMULYA	2	1	2	9	19	17
10 JATISARI	2	1	2	9	19	17
11 BANYUSARI	0	0	0	0	0	0
12 KOTABARU	2	1	2	9	19	17
13 CILAMAYA WETAN	0	0	2	2	4	9
14 CILAMAYA KULON	0	0	2	2	4	9
15 LEMAHABANG	0	0	0	4	8	0
16 TELAGASARI	0	0	0	4	8	0
17 MAJALAYA	0	0	0	4	8	0
18 KARAWANG TIMUR	1	0	3	11	15	11
19 KARAWANG BARAT	1	0	3	11	15	11
20 RAWAMERTA	0	1	4	7	10	14
21 TEMPURAN	0	0	0	4	8	0
22 KUTAWALUYA	0	0	0	0	0	0
23 RENGASDENGKLOK	0	0	0	0	0	0
24 JYAKARTA	0	0	0	0	0	0
25 P E D E S	1	1	3	7	7	11
26 CILEBAR	0	0	0	0	0	0
27 CIBUAYA	1	1	3	7	7	11
28 TIRTAJAYA	0	2	2	4	6	11
29 BATUJAYA	1	2	4	5	8	11
30 PAKISJAYA	1	2	2	4	7	9
Karawang	1	1	2	6	10	10

Sumber: Dinas Pertanian, Kehutanan, Perkebunan, dan Peternakan Kabupaten Karawang

Source: Department of Agriculture, Forestry, Plantation and Livestock of Karawang Regency

Keadaan Curah Hujan Tiap Bulan menurut Kecamatan (mm) di

Tabel 1.2.3 Kabupaten Karawang, 2017

Table Rainfalls by Subdistrict (mm) in Karawang Regency, 2017

Kecamatan	JANUARI	FEBRUARI	MARET	APRIL	MEI	JUNI
Subdistrict	<i>January</i>	<i>February</i>	<i>March</i>	<i>April</i>	<i>May</i>	<i>June</i>
(1)	(2)	(3)	(4)	(5)	(6)	(7)
1 PANGKALAN	221	708	568	365	243	142
2 TEGALWARU	221	708	568	365	243	142
3 CIAMPEL	163	441	310	126	126	293
4 TELUKJAMBE TIMUR	163	441	310	126	126	293
5 TELUKJAMBE BARAT	163	445	310	126	126	233
6 K L A R I	282	117	183	48	9	14
7 CIKAMPEK	191	356	394	248	44	84
8 PURWASARI	191	356	394	248	44	84
9 TIRTAMULYA	191	356	394	248	44	84
10 JATISARI	191	356	394	248	44	84
11 BANYUSARI	0	0	0	0	0	0
12 KOTABARU	191	356	394	248	44	84
13 CILAMAYA WETAN	44	102	272	120	5	6
14 CILAMAYA KULON	44	102	272	120	5	6
15 LEMAHABANG	21	33	81	1	17	21
16 TELAGASARI	21	33	81	1	17	21
17 MAJALAYA	21	33	81	1	17	21
18 KARAWANG TIMUR	152	400	344	255	32	80
19 KARAWANG BARAT	152	400	344	255	32	80
20 RAWAMERTA	224	549	260	144	19	133
21 TEMPURAN	21	33	81	1	17	21
22 KUTAWALUYA	0	0	0	0	0	0
23 RENGASDENGKLOK	0	0	0	0	0	0
24 JYAKERTA	0	0	0	0	0	0
25 P E D E S	193	492	174	145	54	84
26 CILEBAR	0	0	0	0	0	0
27 CIBUAYA	193	492	174	145	54	84
28 TIRTAJAYA	166	574	132	23	28	52
29 BATUJAYA	192	632	198	34	27	209
30 PAKISJAYA	160	593	257	41	19	102
Karawang	126	304	232	123	48	82

Sumber: Dinas Pertanian, Kehutanan, Perkebunan, dan Peternakan Kabupaten Karawang

Source: Department of Agriculture, Forestry, Plantation and Livestock of Karawang Regency

Tabel 1.2.3 Lanjutan
Table Continued

Kecamatan	JULI	AGUSTUS	SEPTEMBER	OKTOBER	NOVEMBER	DESEMBER
Subdistrict	<i>July</i>	<i>August</i>	<i>September</i>	<i>October</i>	<i>November</i>	<i>December</i>
(1)	(8)	(9)	(10)	(11)	(12)	(13)
1 PANGKALAN	132	3	132	557	371	254
2 TEGALWARU	132	3	132	557	371	254
3 CIAMPEL	18	0	25	84	215	203
4 TELUKJAMBE TIMUR	18	0	25	84	215	203
5 TELUKJAMBE BARAT	18	0	0	84	215	49
6 K L A R I	9	0	0	8	83	305
7 CIKAMPEK	18	0	43	136	459	253
8 PURWASARI	18	0	43	136	459	253
9 TIRTAMULYA	18	0	43	136	459	253
10 JATISARI	18	0	43	136	459	253
11 BANYUSARI	0	0	0	0	0	0
12 KOTABARU	18	0	43	136	459	253
13 CILAMAYA WETAN	0	0	49	7	80	190
14 CILAMAYA KULON	0	0	49	7	80	190
15 LEMAHABANG	0	0	0	48	104	0
16 TELAGASARI	0	0	0	48	104	0
17 MAJALAYA	0	0	0	48	104	0
18 KARAWANG TIMUR	11	0	37	145	171	155
19 KARAWANG BARAT	11	0	37	145	171	155
20 RAWAMERTA	0	6	27	111	179	236
21 TEMPURAN	0	0	0	48	104	0
22 KUTAWALUYA	0	0	0	0	0	0
23 RENGASDENGKLOK	0	0	0	0	0	0
24 JAYAKERTA	0	0	0	0	0	0
25 P E D E S	6	0	53	61	210	306
26 CILEBAR	0	0	0	0	0	0
27 CIBUAYA	6	0	53	61	210	306
28 TIRTAJAYA	0	22	51	56	194	209
29 BATUJAYA	8	9	59	64	160	298
30 PAKISJAYA	21	25	58	51	215	264
Karawang	16	2	33	98	195	161

Sumber: Dinas Pertanian, Kehutanan, Perkebunan, dan Peternakan Kabupaten Karawang

Source: Department of Agriculture, Forestry, Plantation and Livestock of Karawang Regency



PEMERINTAHAN GOVERNMENT

78%



PERSENTASE JUMLAH ANGGOTA
DPRD KABUPATEN KARAWANG
MENURUT JENIS KELAMIN TAHUN 2017

22%



TAHUKAH KAMU ?

Jumlah pegawai negeri sipil di Kabupaten Karawang Tahun 2017 sebanyak 11.755 orang. Dan terdiri dari 6.080 orang (51,72 %) PNS laki - laki dan 5.675 orang (48,28 %) PNS perempuan.

<https://karawangkab.bps.go.id>

PENJELASAN TEKNIS**TECHNICAL NOTES**

- | | |
|--|---|
| <p>1 Anggota Dewan Perwakilan Rakyat Daerah (DPRD) dipilih melalui pemilihan umum (pemilu) dan dilantik dalam masa jabatan lima tahun.</p> | <p>1 <i>Regional House of Representatives (DPRD) members are elected through a general election and appointed for a five-years membership.</i></p> |
| <p>2 Pegawai Negeri Sipil (PNS) adalah setiap warga negara Republik Indonesia yang telah memenuhi syarat yang ditentukan, diangkat oleh pejabat yang berwenang dan disertai tugas dalam jabatan negeri, atau disertai tugas negara lainnya, dan digaji berdasarkan peraturan perundang-undangan yang berlaku. PNS terdiri dari PNS pusat dan PNS daerah.</p> | <p>2 <i>Civil servants (PNS) is every citizen of the Republic of Indonesia which have been determined eligible, be appointed by the competent authority and assigned the task in a country office, or charge of any other country, and paid based on legislation and regulations. PNS consists of the central and regional civil servants.</i></p> |
| <p>3 Desa adalah desa dan desa adat atau yang disebut dengan nama lain, selanjutnya disebut Desa adalah kesatuan masyarakat hukum yang memiliki batas wilayah yang berwenang untuk mengatur dan mengurus urusan pemerintahan, kepentingan masyarakat setempat berdasarkan prakarsa masyarakat, hak asal usul, dan/atau hak tradisional yang diakui dan dihormati dalam system Pemerintahan Negara Kesatuan Republik Indonesia (Undang-Undang Nomor 6 Tahun 2014 tentang Desa).</p> | <p>3 <i>Village is village and custom village or that is called by other terms, hereinafter referred to as the village is the unity of the legal community who have territorial boundaries that are authorized to regulate and manage government affairs, the interest of local communities based on community initiatives, the origin and local customs that are acknowledged and respected within the unitary System of Government Republic of Indonesia (Law No. 6 Year 2014 about Village).</i></p> |
| <p>4 Kelurahan adalah suatu wilayah yang dipimpin oleh seorang Lurah sebagai perangkat daerah kabupaten dan atau daerah kota di bawah kecamatan (Undang-Undang No. 32 Tahun 2004 tentang Pemerintahan Daerah).</p> | <p>4 <i>Special village is an area that is led by a special village head (Lurah) as an apparatus of regency and or municipality under the district (Law No.32 Year 2004 about Local Governmental).</i></p> |

ULASAN	DESCRIPTION
<p>Kabupaten Karawang memiliki 30 kecamatan yang terdiri dari 297 desa dan 12 kelurahan. Jumlah desa terbanyak ada di Kecamatan Telagasari, Jatisari, dan Tempuran, yaitu 14 desa dan yang paling sedikit adalah Kecamatan Majalaya dan Ciampel, yaitu sebanyak 7 desa.</p>	<p><i>Karawang Regency have 30 districts consist of 297 villages and 12 special villages. Talagasari, Jatisari and Tempuran district has the largest number of villages (14 villages) and Majalaya and Ciampel districts has the fewest villages (each of 7 villages).</i></p>
<p>Jumlah Anggota DPRD pada tahun 2017 sebanyak 50 orang, yang terdiri dari 39 orang laki-laki dan 11 orang perempuan. Dilihat dari tingkat pendidikannya, anggota DPRD terbanyak berada di jenjang pendidikan tertinggi S1 sederajat dengan persentase sebesar 52 persen.</p>	<p><i>Number of DPRD Members in 2017 was 50 people, consisting of 39 men and 11 women. Judging from the level of education, most DPRD members are in educational attainment S1 equivalent which is 52 percent.</i></p>
<p>Jumlah Pegawai Negeri Sipil Daerah di Kabupaten Karawang pada tahun 2017 sebanyak 11.755 orang yang terdiri 6.080 PNS laki-laki dan 5.675 PNS wanita. PNS terbanyak berada di golongan III yaitu sebesar 44.83 persen. Dilihat dari tingkat pendidikan, PNS terbanyak berada di jenjang pendidikan tertinggi S1 sederajat ke atas, yaitu sebesar 59.70 persen.</p>	<p><i>The number of Regional Civil Servants in Karawang Regency in 2017 was 11.755 people consisting of 6,080 male civil servants and 5.675 female civil servants. The highest number of civil servants is in rank III, which is 44.83 percent. By the educational attainment, the highest number of civil servants is in level S1 and above, which is 59.70 percent.</i></p>

2.1 WILAYAH ADMINISTRATIF/ADMINISTRATIVE AREA

Jumlah Desa/Kelurahan Menurut Kecamatan di Kabupaten

Tabel 2.1.1 Karawang, 2017

Table Number of Villages by Subdistrict in Karawang Regency, 2017

Kecamatan Subdistrict	Desa/Village	Kelurahan/Village
(1)	(2)	(3)
1 PANGKALAN	8	-
2 TEGALWARU	9	-
3 CIAMPEL	7	-
4 TELUKJAMBE TIMUR	9	-
5 TELUKJAMBE BARAT	10	-
6 K L A R I	13	-
7 CIKAMPEK	10	-
8 PURWASARI	8	-
9 TIRTAMULYA	10	-
10 JATISARI	14	-
11 BANYUSARI	12	-
12 KOTABARU	9	-
13 CILAMAYA WETAN	12	-
14 CILAMAYA KULON	12	-
15 LEMAHABANG	11	-
16 TELAGASARI	14	-
17 MAJALAYA	7	-
18 KARAWANG TIMUR	4	4
19 KARAWANG BARAT	0	8
20 RAWAMERTA	13	-
21 TEMPURAN	14	-
22 KUTAWALUYA	12	-
23 RENGASDENGKLOK	9	-
24 JAYAKERTA	8	-
25 P E D E S	12	-
26 CILEBAR	10	-
27 CIBUAYA	11	-
28 TIRTAJAYA	11	-
29 BATUJAYA	10	-
30 PAKISJAYA	8	-
Karawang	297	12

Sumber: Dinas Pemberdayaan Masyarakat dan Pemerintahan Desa

Source: Village Community and Government Empowerment Service

Tabel 2.1.2 Nama Desa/Kelurahan dan Luas Wilayahnya menurut Kecamatan di Karawang, 2017
Table 2.1.2 *Name of Villages and Region Area by Subdistrict in Karawang, 2017*

Kecamatan	Desa/Kelurahan	Luas Wilayah (Km)
Subdistrict	Village	Region Area (Km)
(1)	(2)	(3)
Pangkalan	Medalsari	18.92
	Kertasari	8.74
	Cintaasih	2.99
	Mulangsari	9.21
	Jatilaksana	5.28
	Ciptasari	6.27
	Tamansari	24.95
	Tamanmekar	18.01
Tegalwaru	Cipurwasari	6.37
	Cigunungsari	13.19
	Wargaserta	5.937
	Mekarbuana	14.481
	Cintalaksana	14.06
	Cintawargi	7.01
	Cintalanggeng	14.25
	Kutamaneuh	6.87
Kutalanggeng	4.172	
Ciampel	Tegalega	7.89
	Mulyasejati	26.62
	Mulyasari	6.67
	Kutanegara	10.3
	Kutapohaci	3.49
	Kutamekar	16.89
Telukjambe Timur	Parungmulya	38.48
	Sirnabaya	11.51
	Pinayungan	2.09
	Telukjambe	2.62
	Puseurjaya	3.09
	Sukaluyu	5.59
	Sukaharja	2.06
	Wadas	6.67
	Sukamakmur	2.33
Purwadana	4.17	

Sumber : Badan Pusat Statistik Kabupaten Karawang

Source : *Statistics of Karawang Regency*

Tabel 2.1.2 **Lanjutan**
Table *Continued*

Kecamatan Subdistrict	Desa/Kelurahan Village	Luas Wilayah (Km) Region Area (Km)
(1)	(2)	(3)
Telukjambe Barat	Wanjaya	20.04
	Wanakerta	10.73
	Wanasari	8.45
	Margamulya	8.39
	Margakaya	8.2
	Karangligar	4
	Karangmulya	4.22
	Mulyajaya	3.87
	Mekarmulya	3.29
	Parungsari	2.17
Klari	Karanganyar	15.68
	Curug	5.43
	Cimahi	6.69
	Sumurkondang	2.24
	Walahar	2.09
	Kiarapayung	1.87
	Gintungkerta	4.31
	Anggadita	2.94
	Klari	2.66
	Cibalongsari	3.59
	Duren	2.4
	Pancawati	3.78
	Belendung	5.69
Cikampek	Kalihurip	19.91
	Kamojing	12.31
	Cikampek Timur	1.12
	Cikampek Pusaka	1.87
	Cikampek Selatan	1.22
	Cikampek Kota	0.97
	Cikampek Barat	1.94
	Dawuan Timur	2.8
	Dawuan Tengah	2.27
	Dawuan Barat	3.19

Sumber : Badan Pusat Statistik Kabupaten Karawang

Source : *Statistics of Karawang Regency*

Tabel 2.1.2 **Lanjutan**
Table **Continued**

Kecamatan	Desa/Kelurahan	Luas Wilayah (Km)
Subdistrict	Village	Region Area (Km)
(1)	(2)	(3)
Purwasari	Mekarjaya	
	Tamelang	1.33
	Purwasari	3.49
	Sukasari	3.89
	Tegalsari	2.64
	Karangsari	4.28
	Darawolong	6.63
	Cengkong	4.52
Tirtamulya	Karangsingom	3.64
	Karangjaya	4.6
	Parakanmulya	2.2
	Citarik	2.7
	Tirtasari	3.4
	Parakan	3.75
	Kamurang	3.13
	Bojongsari	2.94
	Cipondoh	3.83
	Kertawaluya	4.87
Jatisari	Barugbug	3.41
	Situdam	3.9
	Balunggandu	3.17
	Kalijati	4.01
	Mekarsari	3.02
	Jatisari	3.75
	Cirejag	2.58
	Cikalongsari	2.56
	Jatiragas	3.5
	Jatiwangi	3.03
	Jatibaru	3.67
	Telarsari	2.96
	Pacing	7.07
	Sukamekar	6.65

Sumber : Badan Pusat Statistik Kabupaten Karawang

Source : Statistics of Karawang Regency

Tabel 2.1.2 Lanjutan
Table 2.1.2 *Continued*

Kecamatan Subdistrict	Desa/Kelurahan Village	Luas Wilayah (Km) Region Area (Km)
(1)	(2)	(3)
Banyusari	Pamekaran	4.51
	Cicinde Selatan	6.8
	Cicinde Utara	4.97
	Jayamukti	4.28
	GempolKolot	2.57
	Gempol	3.39
	Gembongan	3.62
	Mekarasih	6.07
	Banyuasih	5.99
	Talunjaya	2.95
	Tanjung	5.26
Kutaraharja	4.89	
Kotabaru	Pucung	4.55
	Wancimekar	4.48
	Pangulah Selatan	5.38
	Pangulah Utara	4.48
	PangulahBaru	4.53
	JominTimur	1.84
	Jomin Barat	1.89
	Sarimulya	1.6
Cikampek Utara	1.7	
Cilamaya Wetan	Cikarang	3.23
	Cikalong	3.82
	Tegalsari	2.1
	Tegalwaru	3.87
	Mekarmaya	4.05
	Cilamaya	4.06
	Sukatani	7.58
	Sukakerta	7.32
	RawagempolKulon	5.48
	RawagempolWetan	4.78
	Muarabaru	7.38
Muara	15.69	

Sumber : Badan Pusat Statistik Kabupaten Karawang

Source : *Statistics of Karawang Regency*

Tabel 2.1.2 **Lanjutan**
Table *Continued*

Kecamatan Subdistrict	Desa/Kelurahan Village	Luas Wilayah (Km) Region Area (Km)
(1)	(2)	(3)
Cilamaya Kulon	Kiara	3.52
	Langensari	3.87
	Bayurkidul	3.24
	Bayurlor	3.15
	Sukamulya	7.52
	Pasirukem	3.34
	Tegalurung	5.24
	Mangungjaya	5.64
	Sumurgede	8.51
	Muktijaya	4.33
	Pasirjaya	8.62
Sukajaya	6.2	
Lemahabang	Ciwaringin	4.13
	Waringinkarya	3.56
	Pasirtanjung	3.65
	Karangtanjung	4.8
	Kedawung	4.15
	Lemahabang	4.31
	Karyamukti	3.37
	Pulojaya	5.26
	Pulokalapa	4.44
	Lemahmukti	5.12
Pulomulya	4.12	
Telagasari	Pasirtalaga	2.36
	Talagamulya	2.36
	Cariumulya	3.87
	Cilewo	3.02
	Linggarsari	2.71
	Pulosari	2.46
	Ciwulan	3.28
	Kalijaya	4.45
	Cadaskertajaya	3.93
	Talagasari	2.28
Kalibuaya	4.96	

Sumber : Badan Pusat Statistik Kabupaten Karawang

Source : *Statistics of Karawang Regency*

Tabel 2.1.2 Lanjutan
Table 2.1.2 *Continued*

Kecamatan	Desa/Kelurahan	Luas Wilayah (Km)
Subdistrict	Village	Region Area (Km)
(1)	(2)	(3)
Telagasari	Pasirmukti	3.44
	Pasirkamuning	3.4
	Kalisari	3.2
Majalaya	Pasirjengkol	3.44
	Majalaya	3.04
	Ciranggon	3.87
	Sarijaya	3.58
	Bengle	5.32
	Lemahmulya	5.66
	Pasirmulya	5.18
Karawang Timur	AdiarsaTimur	4.32
	Warungbambu	1.65
	Kondangjaya	2.44
	Margasari	2.76
	KarawangWetan	3.2
	Palumbonsari	4.02
	Palawad	7
	Tegalsawah	4.38
Karawang Barat	Adiarsa Barat	2.54
	Nagasari	3.25
	KarawangKulon	2.18
	Tanjungpura	5.56
	Tanjungmekar	2.36
	Karangpawitan	6.64
	Mekarjati	6.19
	Tunggakjati	4.96
Rawamerta	Pasirkaliki	3.7
	Kutawargi	2.83
	Cibadak	3.85
	Sukamerta	4.23
	Pasirawi	5.68
	Balongsari	3

Sumber : Badan Pusat Statistik Kabupaten Karawang

Source : *Statistics of Karawang Regency*

Tabel 2.1.2 **Lanjutan**
Table *Continued*

Kecamatan	Desa/Kelurahan	Luas Wilayah (Km)
Subdistrict	Village	Region Area (Km)
(1)	(2)	(3)
Rawamerta	Purwamekar	3
	Mekarjaya	3.57
	Sekarwangi	2.92
	Panyingkiran	4.12
	Sukapura	4.82
	Gembongsari	3.16
	Sukaraja	4.55
Tempuran	Dayeuhluhur	6.7
	Lemahkarya	5.86
	Lemahduhur	7.12
	Lemahsubur	6.38
	Lemahmakmur	7.16
	Pagadungan	6
	Purwajaya	8.22
	Jayanagara	4.48
	Tempuran	4.79
	Ciparagejaya	4.8
	Cikuntul	5.47
	Sumberjaya	6.86
	Pancakarya	4.17
Tanjungjaya	10.08	
Kutawaluya	Sindangkarya	4.17
	Sindangmukti	6.33
	Sindangmulya	4.55
	Mulyajaya	2.34
	Kutakarya	4.33
	Kutagandok	5.62
	Waluya	4.31
	Sampalan	3.5
	Sindangsari	5.28
	Kutaraja	2.19
	Kutamukti	2.38
Kutajaya	3.67	

Sumber : Badan Pusat Statistik Kabupaten Karawang

Source : *Statistics of Karawang Regency*

Tabel 2.1.2 Lanjutan
Table 2.1.2 *Continued*

Kecamatan Subdistrict	Desa/Kelurahan Village	Luas Wilayah (Km) Region Area (Km)
(1)	(2)	(3)
Rengasdengklok	Kalangsari	3.71
	Kalangsuria	3.51
	Karyasari	5.39
	Dukuhkarya	2.26
	Amansari	2.88
	Rengasdengklok Selatan	3.96
	Rengasdengklok Utara	2.76
	Kertasari	3.35
Jayakarta	Dewisari	3.64
	Medangasem	6.03
	Kemiri	5.19
	Makmurjaya	2.57
	Jayamakmur	5.17
	Jayakarta	4.24
	Ciptamarga	4.78
	Kertajaya	4.34
	Kampungasawah	8.92
	Pedes	Jatimulya
Kertaraharja		7.65
Karangjaya		4.23
Malangsari		3.71
Kertamulya		5.73
Payungsari		5.18
Randumulya		4.67
Labanjaya		5.7
Sungaibuntu		9.96
Kendaljaya		3.21
Dongkal		2.38
Puspasari		3.46
Cilebar	Sukaratu	4.52
	Ciptamargi	8.21
	Tanjungsari	8.41
	Mekarpohaci	1.72

Sumber : Badan Pusat Statistik Kabupaten Karawang

Source : *Statistics of Karawang Regency*

Tabel 2.1.2 **Lanjutan**
Table *Continued*

Kecamatan	Desa/Kelurahan	Luas Wilayah (Km)
Subdistrict	Village	Region Area (Km)
(1)	(2)	(3)
Cilebar	Kertamukti	6.9
	Cikande	7.98
	Rawasari	5.51
	Kosambibatu	4.85
	Pusakajaya Selatan	7.44
	Pusakajaya Utara	8.66
Cibuaya	Sukasari	3.07
	Kertarahayu	4.68
	Cibuaya	3.37
	Pejaten	8.99
	Kedungjeruk	5.84
	Kalidungjaya	3.77
	Kedungjaya	10.66
	Jayamulya	7.46
	Gebangjaya	3.85
	Cemarajaya	10.31
Sedari	25.18	
Tirtajaya	Medankarya	9.62
	Pisangsambo	5.69
	Sabajaya	5.44
	Gempoljaya	2.91
	Sarijaya	5.7
	Kutamakmur	4.21
	Bolang	4.79
	Srikamulyan	7.29
	Sumurlaban	4.81
	Tambaksumur	17.04
Tambaksari	24.75	
Batujaya	Segarjaya	19.26
	Segaran	8.74
	Batujaya	6.84
	Baturaden	5.38
	Karyabakti	18.64

Sumber : Badan Pusat Statistik Kabupaten Karawang

Source : *Statistics of Karawang Regency*

Tabel 2.1.2 **Lanjutan**
Table *Continued*

Kecamatan	Desa/Kelurahan	Luas Wilayah (Km)
Subdistrict	Village	Region Area (Km)
(1)	(2)	(3)
Batujaya	Telukambulu	6.57
	Telukbango	8.97
	Karyamulya	6.87
	Karyamakmur	5.82
	Kutaampel	4.8
Pakisjaya	Telagajaya	6.258
	Telukbuyung	5.117
	Tanahbaru	7.8
	Solokan	9.57
	Tanjungbungin	7.77
	Tanjungmekar	4.99
	Tanjungpakis	18.28
Telukjaya	4.695	

Sumber : Badan Pusat Statistik Kabupaten Karawang

Source : *Statistics of Karawang Regency*

Tabel 2.1.3 Realisasi Penyelesaian Sertifikat Tanah menurut Jenis Hak dan Kecamatan di Karawang, 2017
Table 2.1.3 Realization of Certificate Land Settlement by Hak and Subdistrict in Karawang, 2017

Kecamatan Subdistrict	Jenis Hak/ Kind of Rights					
	Hak Milik/ Property Rights		Hak Guna Bangunan/		Hak Pakai/ Usage Rights	
	Banyak/ Total	Luas/ Land Area	Banyak/ Total	Luas/ Land Area	Banyak/ Total	Luas/ Land Area
(1)	(2)	(3)	(4)	(5)	(6)	(7)
1 PANGKALAN	3 771	12 259 044	74	4 886 717	29	846 928
2 TEGALWARU	6 932	25 196 773	3	930 692	3	2 075
3 CIAMPEL	1 987	5 392 432	3 036	55 545 740	8	2 063 241
4 TELUKJAMBE TIMUR	37 046	16 304 309	12 139	31 964 122	33	576 678
5 TELUKJAMBE BARAT	14 101	26 662 246	988	34 294 152	13	493 784
6 K L A R I	35 066	19 856 171	15 961	23 296 657	21	328 097
7 CIKAMPEK	24 040	26 890 434	7 151	659 688 856	97	3 664 528
8 PURWASARI	12 836	8 728 571	6 660	4 199 921	28	297 711
9 TIRTAMULYA	2 216	5 765 506	5	19 966	1	1 785
10 JATISARI	16 730	24 670 422	641	1 099 888	42	455 607
11 BANYUSARI	4 016	8 972 409	1	16 724	3	4 117
12 KOTABARU	35 175	22 892 774	7 878	4 180 279	70	1 115 138
13 CILAMAYA WETAN	8 335	23 974 232	476	134 894	16	1 005 152
14 CILAMAYA KULON	2 884	10 803 420	2	14 845	0	0
15 LEMAHABANG	9 711	19 970 858	34	22 025	21	35 533
16 TELAGASARI	18 940	41 305 327	795	243 318	8	25 586
17 MAJALAYA	19 926	21 588 865	3 733	2 068 847	70	471 609
18 KARAWANG TIMUR	32 891	22 538 555	13 238	5 529 176	128	948 849
19 KARAWANG BARAT	37 863	29 283 734	4 487	3 028 105	244	1 874 258
20 RAWAMERTA	17 381	41 539 268	3	41 750	44	530 879
21 TEMPURAN	9 200	35 920 849	2	256	9	83 846
22 KUTAWALUYA	11 926	21 588 865	3 733	2 068 847	70	471 609
23 RENGASENGKLOK	20 977	19 696 134	1 957	1 209 264	20	110 155
24 JAYAKERTA	12 432	23 533 395	0	0	20	58 342
25 P E D E S	8 112	24 550 117	3	1 401	18	173 971
26 CILEBAR	5 709	24 101 222	12	127 672	10	3 826 455
27 CIBUAYA	3 097	41 801 289	0	0	5	3 604
28 TIRTAJAYA	3 572	23 074 821	1	288	12	111 815
29 BATUJAYA	8 112	24 550 117	4	24 152	13	41 809
30 PAKISJAYA	3 395	19 607 544	5	2 697	5	7 615
Karawang	428 379	673 019 703	83 022	834 641 251	1 061	19 630 776

Sumber: Kantor Badan Pertanahan Nasional Karawang

Source: National Land Affair Board of Karawang Regency

Tabel
Table 2.1.4 **Realisasi Penyelesaian Sertifikat menurut Prona/Proda, Tanah Wakaf, dan Kecamatan di Karawang, 2017**
Realization of Certificate Land Settlement by National/Regional Program, Donated Land, and Subdistrict in Karawang Regency, 2017

Kecamatan Subdistrict	PRONA/PRODA	TANAH WAKAF/ Donated Land	
	National Programs/Regional Programs	Banyak/ Total	Luas/ Land Area
(1)	(2)	(3)	(4)
1 PANGKALAN	0	1	0
2 TEGALWARU	0	3	1 233
3 CIAMPEL	580	9	0
4 TELUKJAMBE TIMUR	0	41	40 754
5 TELUKJAMBE BARAT	450	6	6 806
6 K L A R I	0	24	11 690
7 CIKAMPEK	0	24	11 381
8 PURWASARI	0	22	21 343
9 TIRTAMULYA	0	49	6 430
10 JATISARI	0	106	59 400
11 BANYUSARI	259	68	12 785
12 KOTABARU	0	44	32 663
13 CILAMAYA WETAN	1 064	178	20 129
14 CILAMAYA KULON	573	152	122 456
15 LEMAHABANG	649	16	27 027
16 TELAGASARI	248	26	14 901
17 MAJALAYA	0	8	11 809
18 KARAWANG TIMUR	0	41	40 754
19 KARAWANG BARAT	0	31	14 790
20 RAWAMERTA	0	35	73 860
21 TEMPURAN	2 723	92	163 196
22 KUTAWALUYA	300	85	11 037
23 RENGASDENGKLOK	0	22	9 563
24 JAYAKERTA	0	38	99 543
25 P E D E S	1 404	3	478
26 CILEBAR	1 750	18	15 625
27 CIBUJAYA	0	53	63 316
28 TIRTAJAYA	1 150	63	12 612
29 BATUJAYA	0	15	37 833
30 PAKISJAYA	850	29	5 814
Karawang	12 000	1 302	949 228

Sumber: Kantor Badan Pertanahan Nasional Karawang

Source: National Land Affair Board of Karawang Regency

2.2 DEWAN PERWAKILAN RAKYAT DAERAH THE REGIONAL HOUSE OF REPRESENTATIVE

**Jumlah Anggota Dewan Perwakilan Rakyat Daerah Menurut
Partai Politik di Kabupaten Karawang, 2017**
2.2.1 *Number of Members Legislative Council by Political Parties and
Sex in Karawang Regency, 2017*

Partai Politik <i>Political Parties</i>	Perolehan Suara		
	<i>Result</i>		
	PEMILU 2004 <i>General Election 2004</i>	PEMILU 2009 <i>General Election 2009</i>	PEMILU 2014 <i>General Election 2014</i>
(1)	(2)	(3)	(4)
1 Partai Nasional Demokrat	0	0	3
2 Partai Demokrasi Indonesia Perjuangan	11	9	9
3 Partai Demokrat	4	9	6
4 Partai Golongan Karya	14	8	8
5 Partai Keadilan Sejahtera	5	6	3
6 Partai Gerakan Indonesia Raya	0	6	6
7 Partai Kebangkitan Bangsa	3	4	5
8 Partai Bulan Bintang	1	3	3
9 Partai Hati Nurani Rakyat	0	2	2
10 Partai Persatuan Pembangunan	5	1	2
11 Partai Amanat Nasional	1	1	3
12 Partai Bintang Reformasi	0	1	0
13 Partai Keadilan dan Persatuan Indonesia	1	0	0
Karawang	45	50	50

Sumber: Sekretariat KPUD Kabupaten Karawang

Source: *Regional Election Commission Secretariat of Karawang Regency*

Tabel
Table 2.2.2

Jumlah Anggota Dewan Perwakilan Rakyat Daerah Hasil Pemilu 2014 Menurut Partai Politik dan Jenis Kelamin di Kabupaten Karawang, 2017
Number of Members Legislative Council Result of General Election 2014 by Political Parties and Sex in Karawang Regency, 2017

	Partai Politik <i>Political Parties</i>	Jenis Kelamin/ Sex		
		Laki-laki/ <i>Male</i>	Perempuan <i>/ Female</i>	Jumlah/ <i>Total</i>
	(1)	(2)	(3)	(4)
1	Partai Nasional Demokrat	2	1	3
2	Partai Demokrasi Indonesia Perjuangan	6	3	9
3	Partai Demokrat	5	1	6
4	Partai Golongan Karya	6	2	8
5	Partai Keadilan Sejahtera	3	0	3
6	Partai Gerakan Indonesia Raya	5	1	6
7	Partai Kebangkitan Bangsa	4	1	5
8	Partai Bulan Bintang	2	1	3
9	Partai Hati Nurani Rakyat	2	0	2
10	Partai Persatuan Pembangunan	2	0	2
11	Partai Amanat Nasional	2	1	3
12	Partai Bintang Reformasi	0	0	0
13	Partai Keadilan dan Persatuan Indonesia	0	0	0
Karawang		39	11	50

Sumber: Sekretariat KPUD Kabupaten Karawang

Source: Regional Election Commission Secretariat of Karawang Regency

Jumlah Anggota Dewan Perwakilan Rakyat Daerah Hasil Pemilu 2014 Menurut Partai Politik dan Pendidikan di Kabupaten Karawang, 2017

Tabel 2.2.3
Number of Members Legislative Council Result of General Election 2014 by Political Parties and Educational Attainment in Karawang Regency, 2017

Partai Politik Political Parties	Pendidikan/ Educational Attainment					Jumlah/ Total
	Tidak Tersedia/ Not Available	SMA sederajat/ High School	DI - DIII/ Diploma	DIV/S1/ University	>S1/ >University	
(1)	(2)	(3)	(4)	(5)	(6)	(7)
1 Partai Nasional Demokrat	0	1	0	2	0	3
2 Partai Demokrasi Indonesia Perjuangan	0	4	0	4	1	9
3 Partai Demokrat	0	4	0	2	0	6
4 Partai Golongan Karya	1	2	1	3	1	8
5 Partai Keadilan Sejahtera	0	0	0	2	1	3
6 Partai Gerakan Indonesia Raya	1	3	0	2	0	6
7 Partai Kebangkitan Bangsa	0	2	0	3	0	5
8 Partai Bulan Bintang	1	0	0	2	0	3
9 Partai Hati Nurani Rakyat	0	1	0	1	0	2
10 Partai Persatuan Pembangunan	0	0	0	2	0	2
11 Partai Amanat Nasional	0	0	0	3	0	3
12 Partai Bintang Reformasi	0	0	0	0	0	0
13 Partai Keadilan dan Persatuan Indonesia	0	0	0	0	0	0
Karawang	3	17	1	26	3	50

Sumber: Sekretariat KPUD Kabupaten Karawang

Source: Regional Election Commission Secretariat of Karawang Regency

2.3 PEGAWAI NEGERI SIPIL/*CIVIL SERVANTS*

Jumlah Pegawai Negeri Sipil Menurut Dinas/Instansi Pemerintah dan Jenis Kelamin di Kabupaten Karawang, 2017
2.3.1 *Number of Civil Servants by Institution/Office and Sex in Karawang Regency, 2017*

	Dinas/Instansi Pemerintahan <i>Institution/Office</i>	Jenis Kelamin/ <i>Sex</i>		Jumlah <i>Total</i>
		Laki-Laki <i>Male</i>	Perempuan <i>Female</i>	
	(1)	(2)	(3)	(4)
1	Badan Kepegawaian dan Pengembangan Sumber Daya Manusia	40	16	56
2	Badan Penanggulangan Bencana Daerah	27	6	33
3	Badan Pendapatan Daerah	52	17	69
4	Badan Pengelolaan Keuangan dan Aset Daerah	24	29	53
5	Badan Perencanaan Pembangunan Daerah	23	17	40
6	Dinas Kependudukan dan Pencatatan Sipil	37	11	48
7	Dinas Kesehatan	57	79	136
8	Dinas Komunikasi dan Informatika	25	9	34
9	Dinas Koperasi dan Usaha Kecil Menengah	17	9	26
10	Dinas Lingkungan Hidup dan Kebersihan	45	12	57
11	Dinas Pangan	17	10	27
12	Dinas Pariwisata dan Kebudayaan	19	16	35
13	Dinas Pekerjaan Umum Dan Penataan Ruang	129	15	144
14	Dinas Pemberdayaan Masyarakat dan Desa	30	13	43
15	Dinas Pemberdayaan Perempuan Dan Perlindungan Anak	10	10	20
16	Dinas Penanaman Modal dan Pelayanan Terpadu Satu Pintu	35	11	46
17	Dinas Pendidikan, Pemuda dan Olahraga	81	88	169

Sumber: Badan Kepegawaian dan Pengembangan Sumber Daya Manusia Kabupaten Karawang

Source: *Personnel Agency and Human Resource Development of Karawang Regency*

Tabel 2.3.1 **Lanjutan**
Table **Continued**

	Dinas/Instansi Pemerintahan <i>Institution/Office</i>	Jenis Kelamin/Sex		Jumlah <i>Total</i>
		Laki-Laki <i>Male</i>	Perempuan <i>Female</i>	
	(1)	(2)	(3)	(4)
18	Dinas Pengendalian Penduduk Dan Keluarga Berencana	35	11	46
19	Dinas Perhubungan	105	6	111
20	Dinas Perikanan	30	13	43
21	Dinas Perindustrian Dan Perdagangan	66	12	78
22	DINAS PERPUSTAKAAN DAN KEARSIPAN	13	12	25
23	Dinas Pertanian	147	47	194
24	Dinas Perumahan Rakyat dan Kawasan Permukiman	72	12	84
25	Dinas Sosial	18	12	30
26	Dinas Tenaga Kerja dan Transmigrasi	45	22	67
27	Inspektorat	36	17	53
28	Kantor Kesatuan Bangsa dan Politik	11	1	12
29	Kantor Kecamatan	496	94	590
30	Rumah Sakit Umum Daerah	191	300	491
31	Satuan Polisi Pamong Praja	93	5	98
32	Sekretariat Daerah	113	56	169
33	Sekretariat Dewan Perwakilan Rakyat Daerah	44	8	52
34	Sekretariat KPUD	2	1	3

Sumber: Badan Kepegawaian dan Pengembangan Sumber Daya Manusia Kabupaten Karawang

Source: *Personnel Agency and Human Resource Development of Karawang Regency*

Tabel 2.3.1 **Lanjutan**
Table **Continued**

	Dinas/Instansi Pemerintahan <i>Institution/Office</i>	Jenis Kelamin/Sex		Jumlah <i>Total</i>
		Laki-Laki <i>Male</i>	Perempuan <i>Female</i>	
	(1)	(2)	(3)	(4)
35	SMP	633	784	1 417
36	STAF AHLI BUPATI	3		3
37	UPTD Laboratorium Kesehatan	7	7	14
38	UPTD Pelayanan Kesehatan Khusus	3	7	10
39	UPTD Pendidikan Kecamatan	2 891	3 049	5 940
40	UPTD Puskesmas	358	831	1 189
KARAWANG		6 080	5 675	11 755

Sumber: Badan Kepegawaian dan Pengembangan Sumber Daya Manusia Kabupaten Karawang

Source: *Personnel Agency and Human Resource Development of Karawang Regency*

Tabel 2.3.2 Jumlah Pegawai Negeri Sipil Menurut Pendidikan Tertinggi yang Ditamatkan dan Jenis Kelamin di Kabupaten Karawang, 2017
Table Number of Civil Servants by Educational Attainment and Sex in Karawang Regency, 2017

Pendidikan Terakhir <i>Educational Attainment</i>	Jenis Kelamin/Sex		Jumlah <i>Total</i>
	Laki-Laki <i>Male</i>	Perempuan <i>Female</i>	
(1)	(2)	(3)	(4)
Sampai dengan SD <i>Up to Primary School</i>	91	2	93
SLTP/Sederajat <i>General/Vocational Junior High School</i>	168	9	177
SMA/Sederajat <i>General/Vocational Senior High School</i>	1 404	564	1 968
Diploma I,II <i>Diploma I,II</i>	693	780	1 473
Diploma III/Sarjana Muda <i>Diploma III/Bachelor</i>	276	750	1 026
Tingkat Sarjana/Doktor/Ph.d <i>University Graduates</i>	3 448	3 570	7 018
Karawang	6 080	5 675	11 755

Sumber: Badan Kepegawaian dan Pengembangan Sumber Daya Manusia Kabupaten Karawang

Source: Personnel Agency and Human Resource Development of Karawang Regency

Tabel 2.3.3 Jumlah Pegawai Negeri Sipil Menurut Golongan Kepangkatan dan Jenis Kelamin di Kabupaten Karawang, 2017
Table 2.3.3 *Number of Civil Servants by Hierarchy and Sex in Karawang Regency, 2017*

Golongan Kepangkatan <i>Hierarchy</i>	Jenis Kelamin/Sex		Jumlah <i>Total</i>
	Laki-Laki <i>Male</i>	Perempuan <i>Female</i>	
(1)	(2)	(3)	(4)
I/A (Juru Muda)	3	1	4
I/B (Juru Muda Tingkat I)	8		8
I/C (Juru)	44	4	48
I/D (Juru Tingkat I)	22	1	23
Golongan I/Range I	77	6	83
II/A (Pengatur Muda)	264	72	336
II/B (Pengatur Muda Tingkat I)	237	54	291
II/C (Pengatur)	451	277	728
II/D (Pengatur Tingkat I)	141	125	266
Golongan II/Range II	1 093	528	1 621
III/A (Penata Muda)	537	677	1 214
III/B (Penata Muda Tingkat I)	770	896	1 666
III/C (Penata)	503	535	1 038
III/D (Penata Tingkat I)	652	700	1 352
Golongan III/Range III	2 462	2 808	5 270
IV/A (Pembina Muda)	1 524	1 421	2 945
IV/B (Pembina Muda Tingkat I)	875	901	1 776
IV/C (Pembina)	45	8	53
IV/D (Pembina Tingkat I)	4	3	7
Golongan IV/Range IV	2 448	2 333	4 781
Karawang	6 080	5 675	11 755

Sumber: Badan Kepegawaian dan Pengembangan Sumber Daya Manusia Kabupaten Karawang

Source: *Personnel Agency and Human Resource Development of Karawang Regency*

**Pegawai Negeri Sipil di Kantor Kecamatan menurut Golongan
Kepangkatan di Karawang, 2017**
*Number of Civil Servants in Subdistrict Office and Faction Rank in
Karawang Regency, 2017*

Tabel
Table 2.3.4

Kecamatan Subdistrict	Golongan Kepangkatan							
	Faction Rank							
	I				II			
	a	b	c	d	a	b	c	d
(1)	(2)	(3)	(4)	(5)	(6)	(7)	(8)	(9)
1 PANGKALAN	0	0	0	2	0	1	2	1
2 TEGALWARU	0	0	0	0	1	3	3	0
3 CIAMPEL	0	0	0	0	0	2	0	0
4 TELUKJAMBE TIMUR	0	0	0	0	0	0	6	0
5 TELUKJAMBE BARAT	0	0	0	0	2	3	3	0
6 K L A R I	0	0	0	1	1	4	6	1
7 CIKAMPEK	0	1	0	0	0	3	7	0
8 PURWASARI	0	0	0	0	3	0	1	0
9 TIRTAMULYA	0	0	1	0	2	1	2	0
10 JATISARI	0	0	2	0	2	4	7	1
11 BANYUSARI	0	0	0	0	1	0	5	0
12 KOTABARU	0	0	0	1	0	2	2	0
13 CILAMAYA WETAN	0	0	0	0	2	2	3	1
14 CILAMAYA KULON	0	0	0	0	2	2	3	0
15 LEMAHABANG	0	0	0	0	0	3	4	0
16 TELAGASARI	0	0	0	0	2	1	4	0
17 MAJALAYA	0	0	1	1	0	2	3	0
18 KARAWANG TIMUR	1	1	0		1	2	3	0
19 KARAWANG BARAT	0	0	0	1	5	5	7	0
20 RAWAMERTA	0	0	1	0	0	1	5	1
21 TEMPURAN	0	0	1	0	3	4	6	0
22 KUTAWALUYA	0	0	0	0	0	3	4	0
23 RENGASDENGKLOK	0	0	0	0	4	1	9	0
24 JAYAKERTA	0	0	0	0	0	1	5	0
25 P E D E S	0	0	0	0	0	1	2	0
26 CILEBAR	0	0	1	0	0	0	3	0
27 CIBUAYA	0	0	0	0	2	3	2	1
28 TIRTAJAYA	0	0	0	0	4	1	2	0
29 BATUJAYA	0	0	1	0	2	1	2	0
30 PAKISJAYA	0	0	0	0	0	2	2	0
Karawang	1	2	8	6	39	58	113	6

Sumber: Badan Kepegawaian dan Pengembangan Sumber Daya Manusia Kabupaten Karawang

Source: Personnel Agency and Human Resource Development of Karawang Regency

Tabel 2.3.4 Lanjutan
Table 2.3.4 *Continued*

Kecamatan <i>Subdistrict</i>	Golongan Kepangkatan <i>Faction Rank</i>							
	III				IV			
	a	b	c	d	a	b	c	d
	(1)	(10)	(11)	(12)	(13)	(14)	(15)	(16)
1 PANGKALAN	0	2	2	5	1	1	0	0
2 TEGALWARU	1	1	2	6	0	0	0	0
3 CIAMPEL	2	3	2	4	1	1	0	0
4 TELUKJAMBE TIMUR	0	4	1	5	0	1	0	0
5 TELUKJAMBE BARAT	1	2	1	6	0	1	0	0
6 K L A R I	1	3	3	2	2	1	0	0
7 CIKAMPEK	3	1	3	2	1	1	0	0
8 PURWASARI	0	0	1	6	1	0	0	0
9 TIRTAMULYA	1	3	0	4	1	1	0	0
10 JATISARI	1	1	2	2	1	1	0	0
11 BANYUSARI	0	3	1	3	1	1	0	0
12 KOTABARU	1	5	1	3	1	1	0	0
13 CILAMAYA WETAN	2	2	1	4	0	1	0	0
14 CILAMAYA KULON	0	2	2	2	1	0	0	0
15 LEMAHABANG	0	4	2	3	1	1	0	0
16 TELAGASARI	1	0	1	4	1	1	0	0
17 MAJALAYA	0	5	1	4	1	1	0	0
18 KARAWANG TIMUR	1	8	16	5	1	1	0	0
19 KARAWANG BARAT	7	13	21	8	2	1	0	0
20 RAWAMERTA	1	1	2	4	2	0	0	0
21 TEMPURAN	0	3	1	3	1	1	0	0
22 KUTAWALUYA	1	0	3	5	0	1	0	0
23 RENGASDENGKLOK	0	2	2	3	1	1	0	0
24 JAYAKERTA	2	0	1	3	2	0	0	0
25 P E D E S	1	1	0	2	0	1	0	0
26 CILEBAR	1	1	2	2	1	0	0	0
27 CIBUAYA	2	1	0	3	2	1	0	0
28 TIRTAJAYA	1	0	2	5	1	1	0	0
29 BATUJAYA	3	1	1	2	3	1	0	0
30 PAKISJAYA	4	2	0	4	1	0	0	0
Karawang	38	74	77	114	31	23	0	0

Sumber: Badan Kepegawaian dan Pengembangan Sumber Daya Manusia Kabupaten Karawang

Source: *Personnel Agency and Human Resource Development of Karawang Regency*



PENDUDUK DAN KETENAGAKERJAAN POPULATION AND EMPLOYMENT



**TPAK
Kabupaten
Karawang
Tahun 2017
64,94 %**

Tingkat Partisipasi Angkatan Kerja atau biasa disingkat dengan TPAK mengindikasikan besarnya persentase penduduk usia kerja yang aktif secara ekonomi di suatu wilayah.

TPAK 64,94 % artinya dari 100 penduduk usia 15 tahun ke atas, sebanyak kurang lebih 65 orang tersedia untuk memproduksi pada periode tertentu. (sumber : sirusa.bps.go.id)

**Persentase Penduduk
Umur 15 Tahun Ke Atas
Yang Bekerja
di Kabupaten Karawang
Menurut
Lapangan Pekerjaan
Utama, 2017**

33,13%

Perdagangan

25,92%

Industri

14,18%

Pertanian

13,42%

Jasa Kemasyarakatan

13,35%

Lainnya



PENJELASAN TEKNIS**TECHNICAL NOTES**

1 Sumber utama data kependudukan adalah sensus penduduk yang dilaksanakan setiap sepuluh tahun sekali. Sensus penduduk telah dilaksanakan sebanyak enam kali sejak Indonesia erdeka, yaitu tahun 1961, 1971, 1980, 1990, 2000, dan 2010. Di dalam sensus penduduk, pencacahan dilakukan terhadap seluruh penduduk yang berdomisili di wilayah teritorial Indonesia termasuk warga negara asing kecuali anggota korps diplomatik negara sahabat beserta keluarganya. Metode pengumpulan data dalam sensus dilakukan dengan wawancara antara petugas sensus dengan responden dan juga melalui ecensus. Pencatatan penduduk menggunakan konsep usual residence, yaitu konsep dimana penduduk biasa bertempat tinggal. mereka biasa tinggal, sedangkan untuk penduduk yang tidak bertempat tinggal tetap dicacah di tempat di mana mereka ditemukan petugas sensus pada malam 'Hari Sensus'. Termasuk penduduk yang tidak bertempat tinggal tetap adalah tuna wisma, awak kapal berbendera Indonesia, penghuni perahu/rumah apung, masyarakat terpencil/terasing, dan pengungsi. Bagi mereka yang mempunyai tempat tinggal tetap dan sedang bepergian ke luar wilayah lebih dari enam bulan, tidak dicacah di tempat tinggalnya, tetapi dicacah di tempat tujuannya. Untuk tahun yang tidak dilaksanakan sensus penduduk, data kependudukan diperoleh dari hasil

1 *The main source of demographic data is population census, which is conducted every ten years. Population Census has been conducted six times since Indonesia's independence: 1961, 1971, 1980, 1990, 2000, and 2010. The population census enumerates all residents who domicile in the entire territory of Indonesia including foreign citizens except the diplomatic corps members and their families. The method of data collection in a population census involves interviewing respondents and conducting e-census. Enumeration of the population uses the concept of "usual residence", which is the concept of "places where people usually live". De jure was applied to the permanent residents, while de facto was applied to non-enumerated in place where they normally live, the nonpermanent residents were enumerated where they were found by the enumerators, on the night of 'Census Date'. The non permanent residents include homeless people, ship crew, boat people, remote area community, and internally displaced persons. Those who had permanent residence and had been travelling away from their home for six months or more were not enumerated in their permanent place, but in the place where they were during the census. For the periods where the population census is not conducted, population projection is done to estimate*

- proyeksi penduduk. Proyeksi penduduk merupakan suatu perhitungan ilmiah yang didasarkan pada asumsi dari komponen-komponen perubahan penduduk, yaitu kelahiran, kematian, dan migrasi. Proyeksi penduduk Indonesia 2010–2035 menggunakan data dasar penduduk hasil SP2010
- 2 Penduduk Indonesia adalah semua orang yang berdomisili di wilayah teritorial Indonesia selama 6 bulan atau lebih dan atau mereka yang berdomisili kurang dari 6 bulan tetapi bertujuan menetap
- 3 Laju pertumbuhan penduduk adalah angka yang menunjukkan persentase penambahan penduduk dalam jangka waktu tertentu
- 4 Kepadatan penduduk adalah rasio banyaknya penduduk per kilometer persegi.
- 5 Rasio Jenis kelamin adalah perbandingan antara penduduk laki-laki dan penduduk perempuan pada suatu wilayah dan waktu tertentu. Biasanya dinyatakan dengan banyaknya penduduk laki-laki untuk 100 penduduk perempuan.
- 6 Distribusi Penduduk adalah pola persebaran penduduk di suatu wilayah baik berdasarkan batas-batas geografis maupun batas-batas administrasi pemerintahan.
- 7 Komposisi Penduduk adalah pola persebaran penduduk menurut karakteristiknya
- 8 Penduduk usia kerja adalah penduduk yang berumur 15 tahun ke atas
- population during those years. The population projection is an estimate based on the demographic components, such as birth, death, and migration. Indonesia's 2010–2035 population projection used the 2010 Population Census as the base population.*
- 2 *The population of Indonesia are all residents of the entire territory of Indonesia who have stayed for six months or longer, and those who intended to stay more than six months even though their length of stay is less than six months*
- 3 *The growth rate of population is the number that show percentage of population growth within a specified period.*
- 4 *Population Density is ratio of population per square kilometer.*
- 5 *Sex Ratio is teh ratio of males population to females population in a given area and time, usually expressed as the number of males for every 100 females.*
- 6 *Population distribution is the pattern of population distribution in an area either by geographic boundaries or by government administrative boundaries.*
- 7 *Poopulation composition is the pattern of population distribution by its charasteristics.*
- 8 *Working age population is persons of 15 years and over*

- | | |
|--|---|
| <p>9 Angkatan kerja adalah penduduk usia kerja (15 tahun ke atas) yang bekerja, punya pekerjaan namun sementara tidak bekerja, dan pengangguran.</p> | <p>9 <i>Labor force or economically active are persons of 15 years and over, who in the previous week were working, temporarily absent from work but having jobs, and unemployment.</i></p> |
| <p>10 Bekerja adalah kegiatan ekonomi yang dilakukan oleh seseorang dengan maksud memperoleh atau membantu memperoleh pendapatan atau keuntungan dan lamanya bekerja paling sedikit 1 jam secara terus-menerus seminggu (termasuk pekerja keluarga tanpa upah yang membantu dalam suatu usaha/kegiatan ekonomi).</p> | <p>10 <i>Working is economic activity conducted by a person and intended to earn income by doing work or helping to do work at least one hour continuously during the reference week (including unpaid family worker/s for any economic activity)</i></p> |
| <p>11 Jumlah jam kerja seluruhnya adalah jumlah jam kerja yang digunakan untuk bekerja (tidak termasuk jam kerja istirahat resmi dan jam kerja yang digunakan untuk hal-hal di luar pekerjaan)</p> | <p>11 <i>Total working hours is the total hours spent by an employee to perform all jobs (excluding the time used for other activities which are not classified as work).</i></p> |
| <p>12 Lapangan usaha adalah bidang kegiatan dari pekerjaan/tempat bekerja dimana seseorang bekerja. Klasifikasi lapangan usaha mengikuti Klasifikasi Baku Lapangan Usaha Indonesia (KBLI) dalam 1 digit.</p> | <p>12 <i>Industry is field of a person activity or establishment. The classification of industries follows the Indonesia Standard Industrial Classification (KBLI) in one digit.</i></p> |
| <p>13 Status pekerjaan adalah kedudukan seseorang dalam unit usaha/kegiatan dalam melakukan pekerjaan.</p> | <p>13 <i>Employment status is the status of a person at his place of work or establishment where he was employed.</i></p> |
| <p>14 Berusaha sendiri tanpa dibantu orang lain adalah bekerja atau berusaha dengan menanggung risiko secara ekonomis, yaitu dengan tidak kembalinya ongkos produksi yang telah dikeluarkan dalam rangka usahanya tersebut, serta tidak menggunakan pekerja dibayar maupun pekerja tak dibayar, termasuk yang sifat pekerjaannya</p> | <p>14 <i>Own-account worker is a person who works at his own risk without assisted by paid per month worker or unpaid worker include technical job or skill job.</i></p> |

- memerlukan teknologi atau keahlian khusus.
- 15 Berusaha dibantu buruh tidak tetap/buruh tidak dibayar adalah bekerja atau berusaha atas risiko sendiri, dan menggunakan buruh/pekerja tak dibayar dan atau buruh/pekerja tidak tetap.
- 16 Berusaha dibantu buruh tetap/buruh dibayar adalah berusaha atas risiko sendiri dan mempekerjakan paling sedikit satu orang buruh/pekerja tetap yang dibayar.
- 17 Buruh/karyawan/pegawai adalah seseorang yang bekerja pada orang lain atau instansi /kantor /perusahaan secara tetap dengan menerima upah/ gaji baik berupa uang maupun barang. Buruh yang tidak mempunyai majikan tetap, tidak digolongkan sebagai buruh/karyawan, tetapi sebagai pekerja bebas. Seseorang dianggap memiliki majikan tetap jika memiliki 1 (satu) majikan (orang/rumah tangga) yang sama dalam sebulan terakhir, khusus pada sektor bangunan batasannya tiga bulan. Apabila majikannya instansi/lembaga, boleh lebih dari satu.
- 18 Pekerja bebas adalah seseorang yang bekerja pada orang lain/ majikan/ institusi yang tidak tetap (lebih dari 1 majikan dalam sebulan terakhir) di usaha pertanian baik berupa usaha rumah tangga maupun bukan usaha rumah tangga, ataupun di nonpertanian atas dasar balas jasa dengan menerima upah atau imbalan baik berupa uang
- 15 *Employer assisted by temporary workers/unpaid worker is a person who works at his own risk and assisted by temporary worker/unpaid worker.*
- 16 *Employer assisted by permanent workers/paid workers is a person who does his business at her/his own risk at least one assisted by paid permanent worker.*
- 17 *Employee is a person who work permanently for other people or institution/ office/ company and gains some money/cash or goods as wage/salary. Labor who have no permanent employer is not categorized as a laborer/ worker/ employee but casual worker. A laborers in general is considered to have a permanent employer if he has the same employer during the past month, particularly for building construction sector is 3 months. If the employer is an institution, more than 1 (one) employer is allowed.*
- 18 *Casual employee is a person who does not work permanently for other people/employer/ institution (more than 1 employer during the last 1 month) in agricultural sector, either home industry or not home industry, or in non-agricultural sector based on remuneration paid with money or goods, and based on daily or contact payment system.*

maupun barang, dan baik dengan sistem pembayaran harian maupun borongan.

- 19 Pekerja tak dibayar adalah seseorang yang bekerja membantu usaha untuk memperoleh penghasilan/ keuntungan yang dilakukan oleh salah seorang anggota rumah tangga atau bukan anggota rumah tangga tanpa mendapat upah/gajibaik berupa uang maupun barang.

19 *Unpaid worker is a person who intended to work without paid either with money or good, in an establishment run by other members of the family, relative or neighbour.*

<https://karawangkab.bps.go.id>

ULASAN

DESCRIPTION

Pada tahun 2017 jumlah penduduk Kabupaten Karawang mencapai 2.316.489 jiwa. Angka ini didapatkan dari hasil proyeksi dan angka tersebut masih sementara. Penduduk laki-laki pada tahun 2017 berjumlah 1.187.274 jiwa dan penduduk perempuan berjumlah 1.129.215 jiwa. Seks rasio penduduk Kabupaten Karawang adalah 105,14 yang artinya penduduk laki-laki lebih banyak dibandingkan dengan penduduk perempuan. Dengan luas Kabupaten Karawang sebesar 1.753,27 km² didapatkan kepadatan penduduk per km² sebesar 1.321 jiwa. Penduduk terbanyak terdapat di Kecamatan Karawang Barat, yaitu sebesar 169.265 jiwa atau sebesar 7,31 persen. Sedangkan, jumlah penduduk terkecil berada di Kecamatan Tegalwaru dengan jumlah penduduk 37.182 jiwa.

Kecamatan dengan rata-rata persebaran penduduk per desa/kelurahan terbesar berada di Kecamatan Karawang Barat. Rata-rata per kelurahan didiami oleh 21.158 orang penduduk. Sementara Kecamatan dengan persebaran penduduk per desa paling sedikit berada di Kecamatan Rawamerta dengan rata-rata jumlah penduduk per desa sebesar 4.075 orang penduduk.

Dari aspek ketenagakerjaan, adapun jumlah penduduk berumur 15 tahun ke atas di Kabupaten Karawang sebanyak 1.720.919 orang yang terdiri dari 1.117.545 orang yang merupakan angkatan kerja dan 603.374 orang bukan angkatan kerja. Tingkat partisipasi angkatan kerja di Kabupaten Karawang pada tahun 2017 sebesar 64.94 persen.

In 2017, the population of Karawang Regency reached 2.316.489 people. This figure is obtained from the projection results and the figure is still temporary. The male population in 2017 is 1.187.274 people and the female population is 1.129.215 people. The sex ratio of the Karawang Regency is 105,14 which means that the male population is more than the female population. With the area of Karawang regency of 1.753,27 km² obtained population density per km² of 1.321 inhabitants. The largest population is in Karawang Barat District, which is 169.265 people or 7.31 percent. Meanwhile, the smallest population is in Tegalwaru Subdistrict with a population of 37,182.

Subdistricts with the largest distribution of population per district are in Karawang Barat Subdistrict. On average, each district is inhabited by 21.158 people. While the subdistrict with a population distribution per district is at least in the Rawamerta subdistrict with an average population per district is 4,075 people.

From the aspect of employment, the total population of 15 years and over in Karawang Regency is 1.720.919 people, consisting of 1.117.545 people in Economically Active and 603.374 people in Economically inactive. Economically Active Participation Rate in Karawang Regency in 2017 was 64.94 percent. And the unemployment rate in 2018 is 9.55 percent.

Dan tingkat pengangguran pada tahun 2018 adalah sebesar 9.55 persen.

<https://karawangkab.bps.go.id>

3.1 KEPENDUDUKAN/POPULATION

Jumlah Penduduk dan Laju Pertumbuhan Penduduk Menurut Kecamatan di Kabupaten Karawang, 2010, 2015, dan 2017
Table 3.1.1 Population and Population Growth Rate by Subdistrict in Karawang Regency, 2010, 2015, and 2017

Kecamatan Subdistrict	Jumlah Penduduk Population			Laju Pertumbuhan Penduduk per Tahun/Annual Population Growth Rate (%)	
	2010	2015	2017	2010-2017	2015-2017
(1)	(2)	(3)	(4)	(5)	(6)
1 PANGKALAN	35 245	37 663	38 374	1.22	0.94
2 TEGALWARU	34 154	36 494	37 182	1.22	0.94
3 CIAMPEL	39 340	42 043	42 838	1.22	0.94
4 TELUKJAMBE TIMUR	126 616	135 274	137 823	1.22	0.94
5 TELUKJAMBE BARAT	48 803	52 145	53 128	1.22	0.94
6 K L A R I	155 336	165 988	169 121	1.22	0.94
7 CIKAMPEK	107 020	114 355	116 512	1.22	0.94
8 PURWASARI	63 274	67 614	68 891	1.22	0.94
9 TIRTAMULYA	44 274	47 309	48 203	1.22	0.94
10 JATISARI	72 003	76 937	78 390	1.22	0.94
11 BANYUSARI	51 012	54 509	55 538	1.22	0.94
12 KOTABARU	119 710	127 914	130 328	1.22	0.94
13 CILAMAYA WETAN	75 318	80 476	81 994	1.22	0.94
14 CILAMAYA KULON	59 780	63 874	65 080	1.22	0.94
15 LEMAHABANG	60 758	64 921	66 147	1.22	0.94
16 TELAGASARI	60 163	64 283	65 496	1.22	0.94
17 MAJALAYA	44 016	47 031	47 920	1.22	0.94
18 KARAWANG TIMUR	118 001	126 078	128 455	1.22	0.94
19 KARAWANG BARAT	155 471	166 124	169 265	1.22	0.94
20 RAWAMERTA	48 657	51 990	52 970	1.22	0.94
21 TEMPURAN	58 608	62 622	63 804	1.22	0.94
22 KUTAWALUYA	53 741	57 419	58 501	1.22	0.94
23 RENGASEDENGKLOK	104 494	111 655	113 761	1.22	0.94
24 JAYAKARTA	59 929	64 031	65 239	1.22	0.94
25 P E D E S	70 168	74 973	76 387	1.22	0.94
26 CILEBAR	39 421	42 120	42 914	1.22	0.94
27 CIBUAYA	48 660	51 994	52 976	1.22	0.94
28 TIRTAJAYA	61 919	66 163	67 411	1.22	0.94
29 BATUJAYA	75 336	80 507	82 029	1.22	0.94
30 PAKISJAYA	36 564	39 073	39 812	1.22	0.94
Karawang	2 127 791	2 273 579	2 316 489	1.22	0.94

Sumber: Proyeksi Penduduk Karawang 2010–2020

Source: Karawang Regency Population Projection 2010–2020

Tabel 3.1.2 Jumlah Penduduk dan Rasio Jenis Kelamin menurut Kecamatan di Kabupaten Karawang, 2017
Population and Sex Ratio by Subdistrict in Karawang Regency, 2017

	Kecamatan Subdistrict	Jenis Kelamin/Sex			Rasio Jenis Kelamin Sex Ratio
		Laki-Laki Male	Perempuan Female	Jumlah Total	
	(1)	(2)	(3)	(4)	(5)
1	PANGKALAN	19 412	18 962	38 374	102.37
2	TEGALWARU	19 101	18 081	37 182	105.64
3	CIAMPEL	21 152	21 686	42 838	97.54
4	TELUKJAMBE TIMUR	72 475	65 348	137 823	110.91
5	TELUKJAMBE BARAT	27 408	25 720	53 128	106.56
6	K L A R I	85 664	83 457	169 121	102.64
7	CIKAMPEK	59 539	56 973	116 512	104.50
8	PURWASARI	34 802	34 089	68 891	102.09
9	TIRTAMULYA	24 525	23 678	48 203	103.58
10	JATISARI	40 017	38 373	78 390	104.28
11	BANYUSARI	28 275	27 263	55 538	103.71
12	KOTABARU	66 639	63 689	130 328	104.63
13	CILAMAYA WETAN	42 325	39 669	81 994	106.70
14	CILAMAYA KULON	33 484	31 596	65 080	105.98
15	LEMAHABANG	33 887	32 260	66 147	105.04
16	TELAGASARI	33 798	31 698	65 496	106.63
17	MAJALAYA	24 574	23 346	47 920	105.26
18	KARAWANG TIMUR	66 722	61 733	128 455	108.08
19	KARAWANG BARAT	86 512	82 753	169 265	104.54
20	RAWAMERTA	27 274	25 696	52 970	106.14
21	TEMPURAN	32 877	30 927	63 804	106.31
22	KUTAWALUYA	30 440	28 061	58 501	108.48
23	RENGASDENGKLOK	58 225	55 536	113 761	104.84
24	JAYAKERTA	33 874	31 365	65 239	108.00
25	P E D E S	39 387	37 000	76 387	106.45
26	CILEBAR	22 231	20 683	42 914	107.48
27	CIBUAYA	27 137	25 839	52 976	105.02
28	TIRTAJAYA	34 474	32 937	67 411	104.67
29	BATUJAYA	41 064	40 965	82 029	100.24
30	PAKISJAYA	19 980	19 832	39 812	100.75
	Karawang	1 187 274	1 129 215	2 316 489	105.14

Sumber: Proyeksi Penduduk Karawang 2010–2020

Source: *Karawang Regency Population Projection 2010–2020*

Tabel 3.1.3 Distribusi dan Kepadatan Penduduk Menurut Kecamatan di Kabupaten Karawang, 2017
Table 3.1.3 Population Distribution and Density by Subdistrict in Karawang Regency, 2017

Kecamatan Subdistrict	Persentase Penduduk Percentage of Total Population	Kepadatan Penduduk per km ² Population Density each sq.km
(1)	(2)	(3)
1 PANGKALAN	1.66	407
2 TEGALWARU	1.61	394
3 CIAMPEL	1.85	454
4 TELUKJAMBE TIMUR	5.95	1 460
5 TELUKJAMBE BARAT	2.29	563
6 K L A R I	7.30	1 792
7 CIKAMPEK	5.03	1 235
8 PURWASARI	2.97	730
9 TIRTAMULYA	2.08	511
10 JATISARI	3.38	831
11 BANYUSARI	2.40	589
12 KOTABARU	5.63	1 381
13 CILAMAYA WETAN	3.54	869
14 CILAMAYA KULON	2.81	690
15 LEMAHABANG	2.86	701
16 TELAGASARI	2.83	694
17 MAJALAYA	2.07	508
18 KARAWANG TIMUR	5.55	1 361
19 KARAWANG BARAT	7.31	1 794
20 RAWAMERTA	2.29	561
21 TEMPURAN	2.75	676
22 KUTAWALUYA	2.53	620
23 RENGASDENGKLOK	4.91	1 205
24 JAYAKERTA	2.82	691
25 P E D E S	3.30	809
26 CILEBAR	1.85	455
27 CIBUAYA	2.29	561
28 TIRTAJAYA	2.91	714
29 BATUJAYA	3.54	869
30 PAKISJAYA	1.72	422
Karawang	100.00	1 321

Sumber: Proyeksi Penduduk Karawang 2010–2020

Source: Karawang Regency Population Projection 2010–2020

Tabel 3.1.4 Jumlah Penduduk menurut Kelompok Umur dan Jenis Kelamin di Kabupaten Karawang, 2017
Table 3.1.4 Population by Age Group and Sex in Karawang Regency, 2017

Kelompok Umur <i>Age Group</i>	Jenis Kelamin/Sex		Jumlah <i>Total</i>
	Laki-Laki <i>Male</i>	Perempuan <i>Female</i>	
(1)	(2)	(3)	(4)
0-4	111 856	106 452	218 308
5-9	103 419	98 488	201 907
10-14	105 246	100 103	205 349
15-19	108 977	98 617	207 594
20-24	110 084	97 189	207 273
25-29	103 108	97 758	200 866
30-34	100 999	99 498	200 497
35-39	95 607	92 309	187 916
40-44	87 089	82 535	169 624
45-49	72 253	68 521	140 774
50-54	58 954	56 085	115 039
55-59	45 850	42 058	87 908
60-64	34 051	32 898	66 949
65--69	23 071	23 504	46 575
70--74	14 374	16 638	31 012
75+	12 336	16 562	28 898
Jumlah/Total	1 187 274	1 129 215	2 316 489

Sumber: Proyeksi Penduduk Karawang 2010-2020

Source: Karawang Regency Population Projection 2010-2020

Tabel
Table

3.1.5

**Rata-rata Penduduk Setiap Desa di Kabupaten Karawang,
2017**
*Average Population of Each Village in Karawang Regency,
2017*

Kecamatan Subdistrict	Jumlah Penduduk Population	Jumlah Desa Number of Village	Rata-rata Penduduk per Desa/Average Population of each Village
(1)	(2)	(3)	(4)
1 PANGKALAN	38 374	8	4 797
2 TEGALWARU	37 182	9	4 131
3 CIAMPEL	42 838	7	6 120
4 TELUKJAMBE TIMUR	137 823	9	15 314
5 TELUKJAMBE BARAT	53 128	10	5 313
6 K L A R I	169 121	13	13 009
7 CIKAMPEK	116 512	10	11 651
8 PURWASARI	68 891	8	8 611
9 TIRTAMULYA	48 203	10	4 820
10 JATISARI	78 390	14	5 599
11 BANYUSARI	55 538	12	4 628
12 KOTABARU	130 328	9	14 481
13 CILAMAYA WETAN	81 994	12	6 833
14 CILAMAYA KULON	65 080	12	5 423
15 LEMAHABANG	66 147	11	6 013
16 TELAGASARI	65 496	14	4 678
17 MAJALAYA	47 920	7	6 846
18 KARAWANG TIMUR	128 455	8	16 057
19 KARAWANG BARAT	169 265	8	21 158
20 RAWAMERTA	52 970	13	4 075
21 TEMPURAN	63 804	14	4 557
22 KUTAWALUYA	58 501	12	4 875
23 RENGASENGKLOK	113 761	9	12 640
24 JAYAKERTA	65 239	8	8 155
25 P E D E S	76 387	12	6 366
26 CILEBAR	42 914	10	4 291
27 CIBUAYA	52 976	11	4 816
28 TIRTAJAYA	67 411	11	6 128
29 BATUJAYA	82 029	10	8 203
30 PAKISJAYA	39 812	8	4 977
Karawang	2 316 489	309	7 497

Sumber: Badan Pusat Statistik Kabupaten Karawang

Source: Statistics of Karawang Regency

3.2 KETENAGAKERJAAN/EMPLOYMENT

Jumlah Penduduk Berumur 15 Tahun Keatas menurut Jenis Kegiatan Selama Seminggu yang Lalu dan Jenis Kelamin di Kabupaten

Tabel 3.2.1 Karawang, 2017
Population Aged 15 Years and Over by Type of Activity During The Previous Week and Sex in Karawang Regency, 2017

Kegiatan Utama <i>Main Activity</i>	Jenis Kelamin/Sex		Jumlah <i>Total</i>
	Laki-laki <i>Male</i>	Perempuan <i>Female</i>	
(1)	(2)	(3)	(4)
Angkatan Kerja/<i>Economically Active</i>	746 280	371 265	1 117 545
Bekerja/ <i>Working</i>	691 437	319 391	1 010 828
Pengangguran Terbuka/ <i>Unemployment</i>	54 843	51 874	106 717
Bukan Angkatan Kerja <i>Economically Inactive</i>	135 659	467 715	603 374
Sekolah/ <i>Attending School</i>	75 765	59 801	135 566
Mengurus Rumah Tangga/ <i>Housekeeping</i>	21 692	382 275	403 967
Lainnya/ <i>Others</i>	38 202	25 639	63 841
Karawang	881 939	838 980	1 720 919
Tingkat Partisipasi Angkatan Kerja <i>Economically Active Participation Rate</i>	84.62	44.25	64.94
Tingkat Pengangguran/ <i>Unemployment Rate</i>	7.35	13.97	9.55

Sumber: Survei Angkatan Kerja Nasional Agustus

Source: August National Labor Force Survey

Jumlah Penduduk Berumur 15 Tahun Ke Atas yang Termasuk Angkatan Kerja menurut Jenis Kelamin dan Pendidikan Tertinggi yang Ditamatkan di Kabupaten Karawang, 2017

Tabel 3.2.2 *Population 15 Years of Age and Over who are in Labour Force by Sex and Educational Attainment in Karawang Regency, 2017*

Pendidikan Tertinggi yang Ditamatkan <i>Educational Attainment</i>	Jenis Kelamin/ Sex		
	Laki-Laki/ Male	Perempuan/ Female	Jumlah Total
(1)	(2)	(3)	(4)
Tidak/Belum Pernah Sekolah/ Belum Tamat SD/No Schoolin/ Not Yet Completed Primary School	102 829	67 135	169 964
Sekolah Dasar/Primary School	190 198	77 307	267 505
Sekolah Menengah Pertama/Junior High School	123 045	83 350	206 395
Sekolah Menengah Atas/Senior High School	284 202	100 793	384 995
Diploma I/II/III/Akademi <i>Diploma I/II/III/Academy</i>	46 006	42 680	88 686
Karawang	746 280	371 265	1 117 545

Sumber: Survei Angkatan Kerja Nasional Agustus
Source: August National Labor Force Survey

Jumlah Penduduk Berumur 15 Tahun ke Atas yang Bekerja Selama Seminggu yang Lalu menurut Kelompok Umur dan Jenis Kelamin di Kabupaten Karawang, 2017
Population Aged 15 Years and Over Who Worked During the Previous Week by Age Group and Sex in Karawang Regency, 2017

Kelompok Umur <i>Age Group</i>	Jenis Kelamin/Sex		Jumlah <i>Total</i>
	Laki-laki <i>Male</i>	Perempuan <i>Female</i>	
(1)	(2)	(3)	(4)
15-19	26 830	10 223	37 053
20-24	79 163	49 438	128 601
25-29	86 901	28 193	115 094
30-34	91 482	32 642	124 124
35-39	84 972	48 051	133 023
40-44	76 239	38 576	114 815
45-49	79 698	42 113	121 811
50-54	72 521	28 651	101 172
55-59	39 048	19 995	59 043
60-64	27 845	6 392	34 237
65+	26 738	15 117	41 855
Karawang	691 437	319 391	1 010 828

Sumber: Survei Angkatan Kerja Nasional Agustus

Source: August National Labor Force Survey

Jumlah Penduduk Berumur 15 Tahun Ke Atas yang Bekerja Selama Seminggu yang Lalu menurut Lapangan Pekerjaan Utama dan Jenis Kelamin di Kabupaten Karawang, 2017
3.2.4 Population Aged 15 Years and Over Who Worked During the Previous Week by Main Industry and Sex in Karawang Regency, 2017

Lapangan Pekerjaan Utama ¹ <i>Main Industry</i> ¹	Jenis Kelamin/Sex		Jumlah <i>Total</i>
	Laki-laki <i>Male</i>	Perempuan <i>Female</i>	
(1)	(2)	(3)	(4)
1	118 507	24 830	143 337
2	197 350	64 627	261 977
3	172 340	162 533	334 873
4	75 532	60 142	135 674
5	127 708	7 259	134 967
Karawang	691 437	319 391	1 010 828

Keterangan/Note: ¹ 1 Pertanian, Kehutanan, Perburuan, dan Perikanan/Agriculture, Forestry, Hunting, and Fisheries
 2 Industri Pengolahan/Manufacturing Industry
 3 Perdagangan Besar, Eceran, Rumah Makan, dan Hotel/Wholesale Trade, Retail Trade, Restaurants, and
 4 Jasa Kemasyarakatan, Sosial, dan Perorangan/Community, Social, and Personal Services
 5 Lainnya (Pertambangan dan Penggalian; Listrik, Gas, dan Air' Bangunan' Angkutan, Pergudangan, dan Komunikasi; dan Keuangan, Asuransi, Usaha Persewaan Bangunan, Tanah, dan Jasa Perusahaan)

Sumber: Survei Angkatan Kerja Nasional Agustus
 Source: August National Labor Force Survey

Jumlah Penduduk Berumur 15 Tahun Ke Atas yang Bekerja Selama Seminggu yang Lalu menurut Status Pekerjaan Utama dan Jenis Kelamin di Kabupaten Karawang, 2017

Tabel 3.2.5 *Population Aged 15 Years and Over Who Worked During the Previous Week by Main Employment Status and Sex in Karawang Regency, 2017*

Status Pekerjaan Utama <i>Main Employment Status</i>	Jenis Kelamin/Sex		Jumlah <i>Total</i>
	Laki-laki <i>Male</i>	Perempuan <i>Female</i>	
(1)	(2)	(3)	(4)
Berusaha sendiri <i>Own account worker</i>	133 100	85 861	218 961
Berusaha dibantu buruh tidak tetap/buruh tak dibayar <i>Employer assisted by temporary worker</i>	53 281	49 193	102 474
Berusaha dibantu buruh tetap/buruh dibayar <i>Employer assisted by permanent worker</i>	37 399	2 943	40 342
Buruh/Karyawan/Pegawai <i>Employee</i>	316 204	127 386	443 590
Pekerja bebas di Pertanian <i>Agriculture Free Time Worker</i>	70 120	17 338	87 458
Pekerja bebas di Non Pertanian <i>Non Agriculture Free Time Worker</i>	46 813	2 842	49 655
Pekerja /tak dibayar <i>Unpaid worker</i>	34 520	33 828	68 348
Karawang	691 437	319 391	1 010 828

Sumber: Survei Angkatan Kerja Nasional Agustus

Source: August National Labor Force Survey

Jumlah Pencari Kerja Terdaftar menurut Tingkat Pendidikan Tertinggi yang Ditamatkan dan Jenis Kelamin di Kabupaten

Tabel 3.2.6 Karawang, 2017

Table Number of Occupied Job Seekers by Educational Attainment and Sex in Karawang Regency, 2017

Pendidikan Tertinggi yang Ditamatkan <i>Educational Attainment</i>	Jenis Kelamin/Sex		Jumlah <i>Total</i>
	Laki-laki <i>Male</i>	Perempuan <i>Female</i>	
(1)	(2)	(3)	(4)
Tidak/Belum Pernah Sekolah <i>No Schooling</i>	0	0	0
Tidak/Belum Tamat SD <i>Not Yet Completed Primary School</i>	0	0	0
Sekolah Dasar/ <i>Primary School</i>	163	2 801	2 964
Sekolah Menengah Pertama <i>Junior High School</i>	840	3 142	3 982
Sekolah Menengah Atas <i>Senior High School</i>	6 063	7 133	13 196
Sekolah Menengah Atas Kejuruan/ <i>Vacational Senior High School</i>	12 792	5 430	18 222
Diploma I/II/III/Akademi Diploma I/II/III/Academy	162	409	571
Universitas/ <i>University</i>	294	285	579
Karawang	20 314	19 200	39 514

Sumber: Dinas Tenaga Kerja dan Transmigrasi Kabupaten Karawang

Source: Manpower and Transmigration Office of Karawang Regency

Jumlah Pencari Kerja yang Terdaftar menurut Tingkat Pendidikan Tertinggi yang Ditamatkan dan Bulan di Kabupaten Karawang, 2017
Table 3.2.7 *Number of Occupied Job Seekers by Educational Attainment and Month in Karawang Regency, 2017*

Bulan/Month	Pendidikan/Educational Attainment					
	Tidak Tamat SD	SD	SMP	SMA	Diploma	Sarjana
	<i>Not Yet Completed Primary School</i>	<i>Primary School</i>	<i>Junior High School</i>	<i>Senior High School</i>	<i>Diploma</i>	<i>University</i>
(1)	(2)	(3)	(4)	(5)	(6)	(7)
Januari/ <i>January</i>	0	108	437	1 901	29	70
Februari/ <i>February</i>	0	82	244	812	18	37
Maret/ <i>March</i>	0	231	356	1 096	72	51
April/ <i>April</i>	0	307	249	793	31	34
Mei / <i>May</i>	0	269	250	2 800	21	31
Juni / <i>June</i>	0	140	148	3 067	14	24
Juli / <i>July</i>	0	272	395	2 876	54	80
Agustus/ <i>August</i>	0	332	612	2 264	32	44
September/ <i>September</i>	0	342	339	1 235	48	59
Oktober/ <i>October</i>	0	273	311	1 201	60	97
November/ <i>November</i>	0	368	348	5 661	38	51
Desember/ <i>December</i>	0	240	293	7 812	54	1
Karawang	0	2 964	3 982	31 518	471	579

Sumber: Dinas Tenaga Kerja dan Transmigrasi Kabupaten Karawang
 Source: *Manpower and Transmigration Office of Karawang Regency*

Jumlah Pencari Kerja yang Belum Ditempatkan menurut Tingkat Pendidikan Tertinggi yang Ditamatkan dan Bulan di Kabupaten

Tabel 3.2.8 Karawang, 2017

Table Number of Not Occupied Job Seekers by Educational Attainment and Month in Karawang Regency, 2017

Bulan/Month	Pendidikan/Educational Attainment					
	Tidak Tamat SD Not Yet Completed Primary School	SD Primary School	SMP Junior High School	SMA Senior High School	Diploma Diploma	Sarjana University
(1)	(2)	(3)	(4)	(5)	(6)	(7)
Januari/ January	0	104	400	1 709	334	937
Februari/ February	0	81	402	1 341	297	756
Maret/ March	0	119	398	1 054	303	804
April/ April	0	191	408	1 129	306	678
Mei /May	0	147	427	1 987	290	577
Juni /June	0	151	345	3 567	227	363
Juli /July	0	220	505	4 222	227	326
Agustus/ August	0	234	727	4 150	225	356
September/ September	0	177	704	3 719	198	314
Oktober/ October	0	231	668	2 442	256	327
November/ November	0	200	405	901	220	228
Desember/ December	0	0	48	3 355	253	147
Karawang	0	1 855	5 437	29 576	3 136	5 813

Sumber: Dinas Tenaga Kerja dan Transmigrasi Kabupaten Karawang
Source: Manpower and Transmigration Office of Karawang Regency

Jumlah Pencari Kerja dengan Tingkat Pendidikan Tidak Tamat SD dan Tamat SD menurut Jenis Kelamin dan Bulan di Kabupaten Karawang,

Tabel 3.2.9 2017

Table *Number of Ungraduated and Primary High School Graduated Job Seekers by Sex and Month in Karawang Regency, 2017*

Bulan/ Month	Yang belum Ditempatkan pada Akhir bulan Lalu <i>Not Placed at The End of Last Month</i>		Yang Terdaftar Bulan Ini <i>Registered This Month</i>		Yang Ditempatkan bulan Ini <i>Placed This Month</i>		Yang Dihapuskan Bulan Ini <i>Abolished This Month</i>		Yang Belum Ditempatkan Bulan Ini <i>Not Placed This Month</i>	
	L/M	P/F	L/M	P/F	L/M	P/F	L/M	P/F	L/M	P/F
	(1)	(2)	(3)	(4)	(5)	(6)	(7)	(8)	(9)	(10)
Januari/ <i>January</i>	79	18	17	91	40	1	15	45	41	63
Februari/ <i>February</i>	41	63	8	74	1	74	13	17	35	46
Maret/ <i>March</i>	35	46	8	223	1	111	17	64	25	94
April/ <i>April</i>	25	94	10	297	4	154	7	70	24	167
Mei/ <i>May</i>	24	167	8	261	1	208	2	102	29	118
Juni/ <i>June</i>	29	118	4	136	0	117	4	15	29	122
Juli/ <i>July</i>	29	122	9	263	1	192	9	1	28	192
Agustus/ <i>August</i>	28	192	17	315	1	217	13	87	31	203
September/ <i>September</i>	31	203	12	330	4	169	8	218	31	146
Oktober/ <i>October</i>	31	146	15	258	0	161	10	48	36	195
November/ <i>November</i>	36	195	37	331	73	265	0	61	0	200
Desember/ <i>December</i>	0	200	18	222	18	422	0	0	0	0
Karawang	388	1 564	163	2 801	144	2 091	98	728	309	1 546

Sumber: Dinas Tenaga Kerja dan Transmigrasi Kabupaten Karawang
 Source: *Manpower and Transmigration Office of Karawang Regency*

**Jumlah Pencari Kerja dengan Tingkat Pendidikan SMP menurut
Jenis Kelamin dan Bulan di Kabupaten Karawang, 2017**
**Number of Junior High School Graduated Job Seekers by Sex and
Month in Karawang Regency, 2017**

Tabel
Table 3.2.10

Bulan/ Month	Yang belum Ditempatkan pada Akhir bulan Lalu <i>Not Placed at The End of Last Month</i>		Yang Terdaftar Bulan Ini <i>Registered This Month</i>		Yang Ditempatkan bulan Ini <i>Placed This Month</i>		Yang Dihapuskan Bulan Ini <i>Abolished This Month</i>		Yang Belum Ditempatkan Bulan Ini <i>Not Placed This Month</i>	
	L/M	P/F	L/M	P/F	L/M	P/F	L/M	P/F	L/M	P/F
	(2)	(3)	(4)	(5)	(6)	(7)	(8)	(9)	(10)	(11)
Januari/ January	94	20	120	317	20	21	48	62	146	254
Februari/ February	146	254	86	158	3	70	69	100	160	242
Maret/ March	160	242	65	291	8	87	87	178	130	268
April/ April	130	268	51	198	3	67	52	117	126	282
Mei /May	126	282	42	208	1	101	10	119	157	270
Juni /June	157	270	27	121	0	55	29	146	155	190
Juli /July	155	190	109	286	0	131	53	51	211	294
Agustus/ August	211	294	175	437	2	134	114	140	270	457
September/ September	270	457	42	297	2	138	112	110	198	506
Oktober/ October	198	506	44	267	0	126	91	130	151	517
November/ November	151	517	72	276	217	151	5	238	1	404
Desember/ December	1	404	7	286	20	654	0	0	12	36
Karawang	1 799	3 704	840	3 142	276	1 735	670	1 391	1 717	3 720

Sumber: Dinas Tenaga Kerja dan Transmigrasi Kabupaten Karawang
Source: Manpower and Transmigration Office of Karawang Regency

Tabel 3.2.11 Jumlah Pencari Kerja dengan Tingkat Pendidikan SMA menurut Jenis Kelamin dan Bulan di Kabupaten Karawang, 2017
Table 3.2.11 *Number of Senior High School Graduated Job Seekers by Sex and Month in Karawang Regency, 2017*

Bulan/ Month	Yang belum Ditempatkan pada Akhir bulan Lalu <i>Not Placed at The End of Last Month</i>		Yang Terdaftar Bulan Ini <i>Registered This Month</i>		Yang Ditempatkan bulan Ini <i>Placed This Month</i>		Yang Dihapuskan Bulan Ini <i>Abolished This Month</i>		Yang Belum Ditempatkan Bulan Ini <i>Not Placed This Month</i>	
	L/M	P/F	L/M	P/F	L/M	P/F	L/M	P/F	L/M	P/F
	(1)	(2)	(3)	(4)	(5)	(6)	(7)	(8)	(9)	(10)
Januari/ <i>January</i>	1 713	235	1 218	683	1 344	543	189	64	1 398	311
Februari/ <i>February</i>	1 398	311	515	297	368	154	520	138	1 025	214
Maret/ <i>March</i>	1 025	214	594	502	281	453	519	130	819	235
April/ <i>April</i>	819	235	448	345	112	234	300	72	855	274
Mei/ <i>May</i>	855	274	1 434	1 366	1 635	204	31	72	623	1 364
Juni/ <i>June</i>	623	1 364	1 404	1 663	5	90	510	882	1 512	2 055
Juli/ <i>July</i>	1 512	2 055	1 570	1 306	299	386	829	707	1 954	2 268
Agustus/ <i>August</i>	1 954	2 268	1 378	886	411	160	870	895	2 051	2 099
September/ <i>September</i>	2 051	2 099	657	578	292	231	672	474	1 747	1 972
Oktober/ <i>October</i>	1 747	1 972	625	576	1 499	614	154	211	719	1 723
November/ <i>November</i>	719	1 723	4 161	1 400	4 952	1 998	8	69	136	765
Desember/ <i>December</i>	136	765	4 848	1 964	5 727	2 643	0	0	2 269	1 086
Karawang	14 552	13 515	18 852	11 566	16 925	7 710	4 602	3 714	15 108	14 366

Sumber: Dinas Tenaga Kerja dan Transmigrasi Kabupaten Karawang

Source: *Manpower and Transmigration Office of Karawang Regency*

Tabel 3.2.12 Jumlah Pencari Kerja dengan Tingkat Pendidikan Diploma menurut Jenis Kelamin dan Bulan di Kabupaten Karawang, 2017
Table 3.2.12 *Number of Diploma Graduated Job Seekers by Sex and Month in Karawang Regency, 2017*

Bulan/ Month	Yang belum Ditempatkan pada Akhir bulan Lalu <i>Not Placed at The End of Last Month</i>		Yang Terdaftar Bulan Ini <i>Registered This Month</i>		Yang Ditempatkan bulan Ini <i>Placed This Month</i>		Yang Dihapuskan Bulan Ini <i>Abolished This Month</i>		Yang Belum Ditempatkan Bulan Ini <i>Not Placed This Month</i>	
	L/M	P/F	L/M	P/F	L/M	P/F	L/M	P/F	L/M	P/F
	(2)	(3)	(4)	(5)	(6)	(7)	(8)	(9)	(10)	(11)
Januari/ January	184	121	14	15	0	0	0	0	198	136
Februari/ February	198	136	8	10	0	0	32	23	174	123
Maret/ March	174	123	18	154	4	132	19	11	169	134
April/ April	169	134	15	16	1	3	20	4	163	143
Mei/ May	163	143	9	12	1	0	33	3	138	152
Juni/ June	138	152	7	7	0	0	35	42	110	117
Juli/ July	110	117	18	36	0	0	22	32	106	121
Agustus/ August	106	121	6	26	2	1	9	22	101	124
September/ September	101	124	8	40	0	1	29	45	80	118
Oktober/ October	80	118	19	41	0	2	0	0	99	157
November/ November	99	157	10	28	73	1	0	0	36	184
Desember/ December	36	184	30	24	21	0	0	0	45	208
Karawang	1 558	1 630	162	409	102	140	199	182	1 419	1 717

Sumber: Dinas Tenaga Kerja dan Transmigrasi Kabupaten Karawang

Source: Manpower and Transmigration Office of Karawang Regency

Jumlah Pencari Kerja dengan Tingkat Pendidikan Sarjana menurut

Tabel 3.2.13 Jenis Kelamin dan Bulan di Kabupaten Karawang, 2017**Table** *Number of University Graduated Job Seekers by Sex and Month in Karawang Regency, 2017*

Bulan/Month	Yang belum Ditempatkan pada Akhir bulan Lalu <i>Not Placed at The End of Last Month</i>		Yang Terdaftar Bulan Ini <i>Registered This Month</i>		Yang Ditempatkan bulan Ini <i>Placed This Month</i>		Yang Dihapuskan Bulan Ini <i>Abolished This Month</i>		Yang Belum Ditempatkan Bulan Ini <i>Not Placed This Month</i>	
	L/M	P/F	L/M	P/F	L/M	P/F	L/M	P/F	L/M	P/F
	(1)	(2)	(3)	(4)	(5)	(6)	(7)	(8)	(9)	(10)
Januari/ <i>January</i>	670	238	37	33	19	22	0	0	688	249
Februari/ <i>February</i>	688	249	21	16	0	0	183	35	526	230
Maret/ <i>March</i>	526	230	30	21	0	3	0	0	556	248
April/ <i>April</i>	556	248	21	13	3	1	120	36	454	224
Mei / <i>May</i>	454	224	17	14	0	0	132	0	339	238
Juni / <i>June</i>	339	238	11	13	0	1	142	95	208	155
Juli / <i>July</i>	208	155	43	37	1	0	64	52	186	140
Agustus/ <i>August</i>	186	140	18	26	0	1	13	0	191	165
September/ <i>September</i>	191	165	25	34	0	1	58	42	158	156
Oktober/ <i>October</i>	158	156	45	52	1	2	36	45	166	161
November/ <i>November</i>	166	161	26	25	150	0	0	0	42	186
Desember/ <i>December</i>	42	186	0	1	37	75	0	0	35	112
Karawang	4 184	2 390	294	285	211	106	748	305	3 549	2 264

Sumber: Dinas Tenaga Kerja dan Transmigrasi Kabupaten Karawang

Source: Manpower and Transmigration Office of Karawang Regency



SOSIAL SOCIAL



KEBAKARAN
55 KEJADIAN



PUTING BELIUNG
42 KEJADIAN



BANJIR
24 KEJADIAN



LAINNYA
11 KEJADIAN



KEKERINGAN
3 KEJADIAN



**JUMLAH KEJADIAN BENCANA
DI KABUPATEN KARAWANG
TAHUN 2017**

PENJELASAN TEKNIS**TECHNICAL NOTES**

- | | |
|---|---|
| <p>1 Tidak/belum pernah sekolah adalah mereka yang tidak pernah atau belum pernah terdaftar dan tidak pernah atau belum pernah aktif mengikuti pendidikan di suatu jenjang pendidikan formal. Termasuk juga yang tamat/ belum tamat taman kanak-kanak tetapi tidak melanjutkan ke sekolah dasar.</p> | <p>1 <i>Not/never attending school is someone who has never attended or never been registered in a formal education, such as primary, secondary, and tertiary education. Those who just completed kindergarten are considered as never attended school.</i></p> |
| <p>2 Masih bersekolah adalah mereka yang terdaftar dan aktif mengikuti pendidikan formal dan nonformal (Paket A, B, atau C), baik pendidikan dasar, menengah maupun pendidikan tinggi. Bagi mahasiswa yang sedang cuti dianggap masih bersekolah.</p> | <p>2 <i>Attending school is someone who is currently attending primary, secondary, or tertiary education, including package A, package B, or package C. College student who postpones his/her study is considered as attending school.</i></p> |
| <p>3 Tidak bersekolah lagi adalah mereka yang pernah terdaftar dan aktif mengikuti pendidikan di suatu jenjang pendidikan formal dan nonformal (Paket A, B, atau C), tetapi pada saat pencacahan tidak lagi terdaftar dan tidak aktif mengikuti pendidikan.</p> | <p>3 <i>Not attending school anymore is someone who had enrolled and participated in formal and non-formal education in the past including package A, package B, or package C, but currently does not attend school</i></p> |
| <p>4 Tamat sekolah adalah menyelesaikan pelajaran yang ditandai dengan lulus ujian akhir pada kelas atau tingkat terakhir suatu jenjang pendidikan di sekolah negeri maupun swasta dengan mendapatkan tanda tamat belajar/ ijazah. Seseorang yang belum mengikuti pelajaran pada kelas tertinggi tetapi telah mengikuti ujian akhir dan lulus dianggap tamat sekolah.</p> | <p>4 <i>Completed particular level of education is someone who has completed particular level of education in private or public school and accepting graduation certificate. Someone who has never attended the highest grade but passed the final exam is considered as completed particular level of education.</i></p> |
| <p>5 Untuk mengukur kemiskinan, BPS menggunakan konsep kemampuan memenuhi kebutuhan dasar (basic</p> | <p>5 <i>To measure poverty, BPS-Statistics Indonesia has used the concept of basic needs approach. Therefore, poverty is viewed as economic</i></p> |

needs approach). Dengan pendekatan ini, kemiskinan dipandang sebagai ketidakmampuan dari sisi ekonomi untuk memenuhi kebutuhan dasar makanan dan bukan makanan yang diukur dari sisi pengeluaran. Metode yang digunakan adalah menghitung Garis Kemiskinan (GK), yang terdiri dari dua komponen yaitu Garis Kemiskinan Makanan (GKM) dan Garis Kemiskinan Non-Makanan (GKNM). Penghitungan Garis Kemiskinan dilakukan secara terpisah untuk daerah perkotaan dan perdesaan.

- 6 Penduduk miskin adalah penduduk yang memiliki rata-rata pengeluaran per kapita per bulan di bawah Garis Kemiskinan.

inability to fulfill food and non-food basic needs which are measured by consumption/ expenditure. The method used is calculating poverty line, which consists of two components that are Food Poverty Line (FPL) and Non-Food Poverty Line (NFPL). The poverty line was calculated separately for urban and rural areas.

- 6 *A person whose expenditure per capita per month is below the poverty line is considered to be poor.*

ULASAN**DESCRIPTION****PENDIDIKAN**

Pendidikan merupakan salah satu modal utama dalam mewujudkan kecerdasan bangsa dan juga sebagai salah satu indikator dalam rangka meningkatkan status sosial masyarakat. Peningkatan partisipasi bersekolah penduduk tentunya harus diimbangi oleh tersedianya sarana fisik pendidikan dan tenaga pengajar/pendidik.

Pada tahun 2017 jumlah guru SD sederajat sebanyak 10.123 orang dan jumlah murid sebanyak 254.953 orang. Sehingga jika kita lihat besarnya rasio murid - guru yaitu sebesar 25 murid setiap guru.

Adapun di tingkat SMP, jumlah murid sebanyak 109.495 dan jumlah guru sebanyak 4.444 orang. Sementara rasio murid terhadap guru sebesar 24 yang berarti bahwa setiap 1 guru bisa handle 24 orang siswa.

Pada tingkat pendidikan SMA sederajat, jumlah murid sebanyak 97.800 orang dan jumlah guru sebanyak 3.757 orang. Sementara, rasio murid terhadap guru sebesar 26.

KESEHATAN

Rumah sakit dan Puskesmas merupakan salah satu sarana penunjang dalam menjaga kesehatan masyarakat. Sarana kesehatan lainnya adalah rumah bersalin, puskesmas pembantu, apotek, posyandu, klinik, balai pengobatan, dan polindes.

Jumlah Rumah Sakit di Kabupaten Karawang pada tahun 2017 adalah sebanyak 21 unit, dan jumlah puskesmas adalah sebanyak 50 unit. Adapun jumlah puskesmas pembantu, posyandu, dan polindes masing-masing adalah sebanyak

EDUCATION

Education is one of the main capital in realizing the intelligence of the nation and also as an indicator in order to improve the social status of society. The increasing number of people at school age should be followed by the increasing number of educational facilities and teachers.

In 2017, the number of primary school teachers was equal to 10.123 people and the number of students was 254.953 people. So, if we look at the pupil-teacher ratio that is equal to 25 students per teacher.

As for the junior high school level, the number of students is 109.495 and the number of teachers is 4.444 people. While pupil-teacher ratio is 24 which means that every 1 teacher can handle 24 students.

At the same level of high school education, there were 97.800 students and 3.757 teachers. Meanwhile, pupil-teacher ratio is 26.

HEALTH

Hospitals and health centers are one of supporting facilities in maintaining public health. Other health facilities are maternity hospital, auxiliary public health centers, pharmacies, maternal and child health center, clinics, treatment centers, and village maternity.

The number of hospitals in Karawang Regency in 2017 was 21 units, and the number of , auxiliary public health centers was 50 units. The number of auxiliary public health centers, pharmacies,

65 unit; 2.301 unit; dan 51 unit. Sedangkan, jumlah apotek dan klinik/balai kesehatan adalah sebanyak 123 unit dan 324 unit.

Pada tahun 2017, jumlah dokter di Kabupaten Karawang adalah sebanyak 494 orang yang terdiri dari 370 dokter spesialis, 300 dokter umum, dan 92 dokter gigi.

Selama tahun 2017, 5 (lima) kasus penyakit terbanyak adalah ISPA, tekanan darah tinggi, maag, nyeri otot, dan alergi kulit dimana jumlah penderita penyakit tersebut secara berurutan adalah sebanyak 173.953 pasien; 87.095 pasien; 56.590 pasien; 49.629 pasien; 49.629 pasien.

AGAMA

Kehidupan beragama di Kabupaten Karawang senantiasa dikembangkan dan ditingkatkan untuk membina umat dalam upaya mengatasi masalah-masalah sosial dan budaya yang akan menghambat kemajuan bangsa. Hal ini sesuai dengan falsafah bangsa kita.

Pada tahun 2017, Mayoritas penduduk Karawang beragama Islam, yaitu sebanyak 98,06 persen dari total penduduk. Jumlah jamaah haji yang diberangkatkan pada tahun 2017 sebanyak 2.182 jamaah yang terdiri dari 1.016 jamaah haji laki-laki dan 1.173 jamaah haji perempuan.

Selama tahun 2017, terdapat 641 kejadian talak dan 1.968 kejadian cerai. Adapaun penyebab utama kejadian perceraian di Kabupaten Karawang pada tahun 2017 adalah karena Perselisihan dan Pertengkaran Terus Menerus, yaitu sebesar 36,80 persen.

maternal and child health center, and village maternity is 65 units each; 2.301 units; and 51 units. Meanwhile, the number of pharmacies and clinics/health centers is as many as 123 units and 324 units.

In 2017, the number of doctors in Karawang Regency was 494 people consisting of 370 specialists, 300 general practitioners, and 92 dentists.

During 2017, 5 (five) most diseases were ARI, high blood pressure, ulcers, muscle aches, and skin allergies where the number of sufferers of the disease was 173,953 patients; 87,095 patients; 56,590 patients; 49,629 patients; 49,629 patients.

RELIGION

Religious life in Karawang Regency has always been developed and improved to foster people in an effort to overcome social and cultural problems that will hinder the progress of the nation. This is in accordance with our nation's philosophy.

In 2017, the majority of Karawang's population is Muslim, which is 98,06 percent of the total population. The number of pilgrims departed in 2017 was 2.182 consisting of 1.016 male pilgrims and 1.173 female pilgrims.

During 2017, there were 641 divorce events and 1.968 divorce incidents. The main causes of divorce in Karawang Regency in 2017 are due to continuing disputes and quarrels, which amounted to 36,80 percent.

<https://karawangkab.bps.go.id>

4.1 PENDIDIKAN/EDUCATION

Jumlah Sekolah, Murid, Guru, dan Rasio Murid-Guru Sekolah Dasar (SD) menurut Kecamatan di Kabupaten Karawang, 2017
Number of Schools, Pupils, Teachers, and Pupil-Teacher Ratio of Primary Schools by Subdistrict in Karawang Regency, 2017

Tabel	4.1.1					
Table		Kecamatan	Sekolah	Murid	Guru	Rasio Murid-
		Subdistrict	Schools	Pupils	Teachers	Guru/Pupil-Teacher Ratio
		(1)	(2)	(3)	(4)	(5)
1	PANGKALAN	28	3 901	191	20	
2	TEGALWARU	26	3 721	236	16	
3	CIAMPEL	16	3 983	146	27	
4	TELUKJAMBE TIMUR	36	14 054	576	24	
5	TELUKJAMBE BARAT	29	4 915	217	23	
6	K L A R I	46	17 316	574	30	
7	CIKAMPEK	31	12 538	459	27	
8	PURWASARI	24	6 826	252	27	
9	TIRTAMULYA	25	4 311	188	23	
10	JATISARI	30	8 103	315	26	
11	BANYUSARI	21	4 420	183	24	
12	KOTABARU	32	12 050	426	28	
13	CILAMAYA WETAN	36	6 546	283	23	
14	CILAMAYA KULON	29	5 060	221	23	
15	LEMAHABANG	30	6 042	246	25	
16	TELAGASARI	34	6 545	314	21	
17	MAJALAYA	16	4 424	164	27	
18	KARAWANG TIMUR	33	13 413	472	28	
19	KARAWANG BARAT	51	22 534	791	28	
20	RAWAMERTA	26	5 832	251	23	
21	TEMPURAN	32	5 816	232	25	
22	KUTAWALUYA	27	4 672	186	25	
23	RENGASDENGKLOK	34	10 681	370	29	
24	JAYAKERTA	28	5 860	235	25	
25	P E D E S	40	6 899	291	24	
26	CILEBAR	27	4 004	164	24	
27	CIBUAYA	24	4 176	143	29	
28	TIRTAJAYA	30	6 469	228	28	
29	BATUJAYA	39	6 702	296	23	
30	PAKISJAYA	22	3 627	162	22	
	Karawang	902	225 440	8 812	26	

Sumber: DISDIKPORA Kabupaten Karawang

Source: Education and Sports Department of Karawang Regency

Tabel 4.1.2 Jumlah Sekolah, Murid, Guru, dan Rasio Murid-Guru Madrasah Ibtidaiyah (MI) menurut Kecamatan di Kabupaten Karawang, 2017
Table 4.1.2 *Number of Schools, Pupils, Teachers, and Pupil-Teacher Ratio of Madrasah Ibtidaiyah (MI) by Subdistrict in Karawang Regency, 2017*

Kecamatan <i>Subdistrict</i>	Sekolah <i>Schools</i>	Murid <i>Pupils</i>	Guru <i>Teachers</i>	Rasio Murid- Guru/Pupil- Teacher Ratio
(1)	(2)	(3)	(4)	(5)
1 PANGKALAN	0	0	0	0
2 TEGALWARU	3	671	31	22
3 CIAMPEL	1	74	7	11
4 TELUKJAMBE TIMUR	3	453	22	21
5 TELUKJAMBE BARAT	3	464	18	26
6 K L A R I	7	2 478	77	32
7 CIKAMPEK	6	2 082	79	26
8 PURWASARI	2	675	23	29
9 TIRTAMULYA	1	177	8	22
10 JATISARI	2	279	8	35
11 BANYUSARI	4	1 189	43	28
12 KOTABARU	6	2 404	78	31
13 CILAMAYA WETAN	6	1 620	64	25
14 CILAMAYA KULON	10	1 799	106	17
15 LEMAHABANG	2	310	14	22
16 TELAGASARI	2	385	12	32
17 MAJALAYA	2	1 109	29	38
18 KARAWANG TIMUR	0	0	0	0
19 KARAWANG BARAT	4	857	40	21
20 RAWAMERTA	1	1 088	34	32
21 TEMPURAN	2	414	33	13
22 KUTAWALUYA	9	1 154	55	21
23 RENGASDENGKLOK	5	708	42	17
24 JYAKERTA	8	1 344	61	22
25 P E D E S	5	650	40	16
26 CILEBAR	2	238	15	16
27 CIBUAYA	8	1 793	75	24
28 TIRTAJAYA	9	1 252	63	20
29 BATUJAYA	20	2 632	153	17
30 PAKISJAYA	10	1 214	81	15
Karawang	143	29 513	1 311	23

Sumber: DISDIKPORA Kabupaten Karawang

Source: Education and Sports Department of Karawang Regency

Jumlah Sekolah, Murid, Guru, dan Rasio Murid-Guru Sekolah Menengah Pertama menurut Kecamatan di Kabupaten Karawang, 2017

Tabel 4.1.3
Table *Number of Schools, Pupils, Teachers, and Pupil-Teacher Ratio of Junior High Schools by Subdistrict in Karawang Regency, 2017*

Kecamatan Subdistrict	Sekolah Schools	Murid Pupils	Guru Teachers	Rasio Murid- Guru/Pupil- Teacher Ratio
(1)	(2)	(3)	(4)	(5)
1 PANGKALAN	3	1 671	64	26
2 TEGALWARU	4	1 204	38	32
3 CIAMPEL	3	1 831	59	31
4 TELUKJAMBE TIMUR	10	4 539	174	26
5 TELUKJAMBE BARAT	5	1 919	68	28
6 K L A R I	9	6 523	211	31
7 CIKAMPEK	11	4 657	161	29
8 PURWASARI	6	1 487	70	21
9 TIRTAMULYA	3	2 495	90	28
10 JATISARI	5	2 655	94	28
11 BANYUSARI	2	1 577	55	29
12 KOTABARU	7	4 960	187	27
13 CILAMAYA WETAN	7	2 945	122	24
14 CILAMAYA KULON	5	1 469	70	21
15 LEMAHABANG	3	2 006	79	25
16 TELAGASARI	4	2 776	106	26
17 MAJALAYA	3	1 798	67	27
18 KARAWANG TIMUR	8	4 166	166	0
19 KARAWANG BARAT	17	10 878	400	27
20 RAWAMERTA	4	2 430	90	27
21 TEMPURAN	4	2 129	83	26
22 KUTAWALUYA	5	2 751	109	25
23 RENGASDENGKLOK	6	3 645	132	28
24 JAYAKERTA	5	2 587	89	29
25 P E D E S	2	1 688	61	28
26 CILEBAR	2	1 035	38	27
27 CIBUAYA	5	1 811	59	31
28 TIRTAJAYA	4	3 253	78	42
29 BATUJAYA	5	1 908	68	28
30 PAKISJAYA	3	1 621	53	31
Karawang	160	86 414	3 141	28

Sumber: DISDIKPORA Kabupaten Karawang

Source: Education and Sports Department of Karawang Regency

Jumlah Sekolah, Murid, Guru, dan Rasio Murid-Guru Madrasah Tsanawiyah (MTs) menurut Kecamatan di Kabupaten Karawang, 2017

Tabel 4.1.4 *Number of Schools, Pupils, Teachers, and Pupil-Teacher Ratio of Madrasah Tsanawiyah (MTs) by Subdistrict in Karawang Regency, 2017*

Kecamatan Subdistrict	Sekolah Schools	Murid Pupils	Guru Teachers	Rasio Murid- Guru/Pupil- Teacher Ratio
(1)	(2)	(3)	(4)	(5)
1 PANGKALAN	1	62	15	4
2 TEGALWARU	1	637	24	27
3 CIAMPEL	0	0	0	0
4 TELUKJAMBE TIMUR	1	343	28	12
5 TELUKJAMBE BARAT	2	127	19	7
6 K L A R I	2	1 450	67	22
7 CIKAMPEK	2	366	27	14
8 PURWASARI	5	621	71	9
9 TIRTAMULYA	2	346	34	10
10 JATISARI	2	1 725	81	21
11 BANYUSARI	2	278	16	17
12 KOTABARU	4	1 543	80	19
13 CILAMAYA WETAN	2	1 537	74	21
14 CILAMAYA KULON	5	1 370	84	16
15 LEMAHABANG	1	827	29	29
16 TELAGASARI	1	775	32	24
17 MAJALAYA	0	0	0	0
18 KARAWANG TIMUR	1	132	14	9
19 KARAWANG BARAT	3	1 360	79	17
20 RAWAMERTA	3	2 025	90	23
21 TEMPURAN	5	939	64	15
22 KUTAWALUYA	2	1 083	49	22
23 RENGASDENGKLOK	1	44	9	5
24 JAYAKERTA	1	563	27	21
25 P E D E S	2	953	62	15
26 CILEBAR	1	204	15	14
27 CIBUAYA	1	664	26	26
28 TIRTAJAYA	2	433	28	15
29 BATUJAYA	6	2 213	125	18
30 PAKISJAYA	2	461	34	14
Karawang	63	23 081	1 303	18

Sumber: DISDIKPORa Kabupaten Karawang

Source: Education and Sports Department of Karawang Regency

Tabel 4.1.5 Jumlah Sekolah, Murid, Guru, dan Rasio Murid-Guru Sekolah Menengah Atas menurut Kecamatan di Kabupaten Karawang, 2017
Table 4.1.5 *Number of Schools, Pupils, Teachers, and Pupil-Teacher Ratio of Senior High Schools by Subdistrict in Karawang Regency, 2017*

Kecamatan Subdistrict	Sekolah Schools	Murid Pupils	Guru Teachers	Rasio Murid- Guru/Pupil- Teacher Ratio
(1)	(2)	(3)	(4)	(5)
1 PANGKALAN	2	1 707	70	24
2 TEGALWARU	1	701	33	21
3 CIAMPEL	3	1 202	46	26
4 TELUKJAMBE TIMUR	8	3 620	140	26
5 TELUKJAMBE BARAT	3	1 604	52	31
6 K L A R I	9	6 966	184	38
7 CIKAMPEK	9	5 518	230	24
8 PURWASARI	3	1 600	47	34
9 TIRTAMULYA	4	1 946	66	29
10 JATISARI	7	4 540	173	26
11 BANYUSARI	1	154	9	17
12 KOTABARU	10	6 534	234	28
13 CILAMAYA WETAN	6	4 682	164	29
14 CILAMAYA KULON	2	248	18	14
15 LEMAHABANG	2	1 744	57	31
16 TELAGASARI	4	2 997	99	30
17 MAJALAYA	3	812	30	27
18 KARAWANG TIMUR	11	6 102	246	25
19 KARAWANG BARAT	27	17 987	716	25
20 RAWAMERTA	3	1 771	65	27
21 TEMPURAN	3	1 271	45	28
22 KUTAWALUYA	6	3 172	116	27
23 RENGASENGKLOK	6	4 252	151	28
24 JAYAKERTA	5	1 776	83	21
25 P E D E S	2	1 679	67	25
26 CILEBAR	1	130	4	33
27 CIBUAYA	3	1 144	46	25
28 TIRTAJAYA	3	1 603	48	33
29 BATUJAYA	7	3 627	128	28
30 PAKISJAYA	3	1 196	44	27
Karawang	157	92 285	3 411	27

Sumber: DISDIKPORA Kabupaten Karawang

Source: Education and Sports Department of Karawang Regency

Jumlah Sekolah, Murid, Guru, dan Rasio Murid-Guru Madrasah Aliyah menurut Kecamatan di Kabupaten Karawang, 2017

Tabel
Table 4.1.6 *Number of Schools, Pupils, Teachers, and Pupil-Teacher Ratio of Senior High Schools by Subdistrict in Karawang Regency, 2017*

Kecamatan <i>Subdistrict</i>	Sekolah <i>Schools</i>	Murid <i>Pupils</i>	Guru <i>Teachers</i>	Rasio Murid- Guru/ <i>Pupil- Teacher Ratio</i>
(1)	(2)	(3)	(4)	(5)
1 PANGKALAN	0	0	0	0
2 TEGALWARU	1	205	20	10
3 CIAMPEL	0	0	0	0
4 TELUKJAMBE TIMUR	0	0	0	0
5 TELUKJAMBE BARAT	0	0	0	0
6 K L A R I	1	87	12	7
7 CIKAMPEK	1	92	13	7
8 PURWASARI	2	285	22	13
9 TIRTAMULYA	0	0	0	0
10 JATISARI	0	0	0	0
11 BANYUSARI	0	0	0	0
12 KOTABARU	1	402	10	0
13 CILAMAYA WETAN	2	1 081	48	23
14 CILAMAYA KULON	1	390	21	19
15 LEMAHABANG	0	0	0	0
16 TELAGASARI	1	126	17	7
17 MAJALAYA	0	0	0	0
18 KARAWANG TIMUR	1	587	31	19
19 KARAWANG BARAT	0	0	0	0
20 RAWAMERTA	1	539	24	22
21 TEMPURAN	1	163	7	23
22 KUTAWALUYA	1	707	32	22
23 RENGASENGKLOK	0	0	0	0
24 JAYAKERTA	1	15	8	2
25 P E D E S	1	78	12	7
26 CILEBAR	0	0	0	0
27 CIBUAYA	0	0	0	0
28 TIRTAJAYA	0	0	0	0
29 BATUJAYA	4	758	69	11
30 PAKISJAYA	0	0	0	0
Karawang	20	5 515	346	16

Sumber: DISDIKPORA Kabupaten Karawang

Source: *Education and Sports Department of Karawang Regency*

Tabel
Table

4.1.7 Jumlah Dosen dan Staf Administrasi Perguruan Tinggi menurut Tingkat Pendidikan di Kabupaten Karawang, 2017/2018
Number of Lecturers and Administration Staf at College by Educational Attainment in Karawang Regency, 2017/2018

Rincian/ Description	SMA Senior High School	DIII Diplom a III	S1 Strata 1	S2 Strata 2	S3 Strata 1	Jumlah Total
(1)	(2)	(3)	(4)	(5)	(6)	(7)
Dosen Tetap <i>Full-Time Lecturers</i>	0	0	55	604	39	698
Dosen Tidak Tetap <i>Part-Time Lecturers</i>	0	0	5	132	25	162
Staf Administrasi Umum <i>General Administration Staff</i>	46	25	165	22	2	260
Karawang	46	25	225	758	66	1 120

Sumber: 10 Perguruan Tinggi di Kabupaten Karawang

Source: 10 College in Karawang Regency

Tabel
Table 4.1.8

Jumlah Mahasiswa Perguruan Tinggi menurut Jenis Kelamin di Kabupaten Karawang, 2017/2018
Number of College Students by Sex in Karawang Regency, 2017/2018

Tingkat/ Grade	Jenis Kelamin		Jumlah Total
	Sex		
	Laki-laki Male	Perempuan Female	
(1)	(2)	(3)	(4)
I (Smt. I & II)	3 377	3 629	7 006
II (Smt. III & IV)	3 424	3 549	6 973
III (Smt. V & VI)	2 697	2 776	5 473
IV (Smt. VII & VIII)	1 844	1 540	3 384
V (Smt. IX & X)	1 650	1 043	2 693
Karawang	12 992	12 537	25 529

Sumber: 10 Perguruan Tinggi di Kabupaten Karawang

Source: 10 University in Karawang Regency

4.2 KESEHATAN/HEALTH

Jumlah Fasilitas Kesehatan menurut Kecamatan di Kabupaten Karawang, 2017
Tabel 4.2.1
Table Number of Health Facilities by Subdistrict in Karawang Regency, 2017

Kecamatan Subdistrict	Rumah Sakit Hospital	Rumah Bersalin Maternity Hospital	Puskesmas Public Health Center	Puskesmas Pembantu Auxiliary Public Health Centers
(1)	(2)	(3)	(4)	(5)
1 PANGKALAN	0	...	1	2
2 TEGALWARU	0	...	1	3
3 CIAMPEL	0	...	1	4
4 TELUKJAMBE TIMUR	4	...	2	2
5 TELUKJAMBE BARAT	0	...	1	2
6 K L A R I	2	...	3	3
7 CIKAMPEK	3	...	1	0
8 PURWASARI	0	...	1	2
9 TIRTAMULYA	0	...	1	2
10 JATISARI	2	...	2	2
11 BANYUSARI	0	...	2	2
12 KOTABARU	2	...	3	1
13 CILAMAYA WETAN	0	...	2	2
14 CILAMAYA KULON	0	...	2	2
15 LEMAHABANG	1	...	1	3
16 TELAGASARI	0	...	1	3
17 MAJALAYA	0	...	1	3
18 KARAWANG TIMUR	2	...	2	1
19 KARAWANG BARAT	4	...	5	2
20 RAWAMERTA	0	...	2	4
21 TEMPURAN	0	...	2	3
22 KUTAWALUYA	0	...	2	2
23 RENGASDENGKLOK	1	...	2	1
24 JAYAKERTA	0	...	2	1
25 P E D E S	0	...	2	2
26 CILEBAR	0	...	1	1
27 CIBUAYA	0	...	1	3
28 TIRTAJAYA	0	...	1	4
29 BATUJAYA	0	...	1	2
30 PAKISJAYA	0	...	1	1
Karawang	21	...	50	65

Sumber: Dinas Kesehatan Kabupaten Karawang

Source: Health Service of Karawang Regency

Tabel 4.2.1 Lanjutan...
Table *Continued...*

Kecamatan Subdistrict	Apotek <i>Pharmacy</i>	Posyandu <i>Maternal & Child Health Center</i>	Klinik/Balai Kesehatan <i>Clinic/ Health Center</i>	Polindes <i>Village Maternity</i>
(1)		(5)	(6)	(7)
1 PANGKALAN	0	38	3	0
2 TEGALWARU	2	37	1	0
3 CIAMPEL	0	47	14	1
4 TELUKJAMBE	16	122	55	0
5 TELUKJAMBE BARAT	3	53	6	4
6 K L A R I	3	149	31	0
7 CIKAMPEK	27	93	13	0
8 PURWASARI	1	74	16	0
9 TIRTAMULYA	0	62	3	0
10 JATISARI	2	104	6	0
11 BANYUSARI	1	79	3	0
12 KOTABARU	8	112	22	7
13 CILAMAYA WETAN	7	68	12	4
14 CILAMAYA KULON	0	76	8	3
15 LEMAHABANG	5	74	7	4
16 TELAGASARI	2	72	6	0
17 MAJALAYA	0	35	6	0
18 KARAWANG TIMUR	6	64	5	0
19 KARAWANG BARAT	28	238	46	0
20 RAWAMERTA	0	75	10	5
21 TEMPURAN	2	67	10	2
22 KUTAWALUYA	0	69	8	0
23 RENGASDENGKLOK	7	86	12	0
24 JAYAKERTA	0	57	2	0
25 P E D E S	1	71	7	3
26 CILEBAR	0	54	2	4
27 CIBUAYA	0	51	2	7
28 TIRTAJAYA	0	46	5	0
29 BATUJAYA	1	58	3	3
30 PAKISJAYA	1	70	0	4
Karawang	123	2 301	324	51

Sumber: Dinas Kesehatan Kabupaten Karawang

Source: Health Service of Karawang Regency

Jumlah Tenaga Kesehatan menurut Kecamatan di Kabupaten Karawang, 2017

Tabel 4.2.2 *Number of Health Personnel by Subdistrict in Karawang Regency, 2017*

Kecamatan Subdistrict	Tenaga Kesehatan/Health Personnel			
	Tenaga Medis Medical Personnel	Tenaga Keperawatan Nursing Personnel		Tenaga Kebidanan Midwifery Personnel
		Perawat Nursing	Perawat Gigi Dentist	
(1)	(2)	(3)	(4)	(5)
1 PANGKALAN	24	6	0	18
2 TEGALWARU	31	7	0	24
3 CIAMPEL	12	2	0	10
4 TELUKJAMBE TIMUR	678	560	7	111
5 TELUKJAMBE BARAT	150	7	1	142
6 K L A R I	305	70	1	234
7 CIKAMPEK	314	251	3	60
8 PURWASARI	22	6	0	16
9 TIRTAMULYA	25	5	1	19
10 JATISARI	83	40	1	42
11 BANYUSARI	44	14	0	30
12 KOTABARU	205	132	3	70
13 CILAMAYA WETAN	53	13	1	39
14 CILAMAYA KULON	39	7	1	31
15 LEMAHABANG	55	21	0	34
16 TELAGASARI	33	9	0	24
17 MAJALAYA	20	8	0	12
18 KARAWANG TIMUR	254	173	3	78
19 KARAWANG BARAT	709	570	9	130
20 RAWAMERTA	35	7	0	28
21 TEMPURAN	40	11	1	28
22 KUTAWALUYA	57	23	0	34
23 RENGASDENGKLOK	143	88	0	55
24 JAYAKERTA	48	22	1	25
25 P E D E S	47	17	0	30
26 CILEBAR	38	14	0	24
27 CIBUAYA	39	16	0	23
28 TIRTAJAYA	46	19	0	27
29 BATUJAYA	54	21	0	33
30 PAKISJAYA	31	12	0	19
Karawang	3 634	2 151	33	1 450

Sumber: Dinas Kesehatan Kabupaten Karawang

Source: Health Service of Karawang Regency

Tabel 4.2.2 Lanjutan...
Table Continued...

Kecamatan <i>Subdistrict</i>	Tenaga Kesehatan/Health Personnel			Jumlah <i>Total</i>
	Tenaga Ahli Gizi <i>Nutritionists</i>	Tenaga Kefarmasian <i>Pharmacy Personnel</i>	Tenaga Kesehatan Lainnya <i>Other Health Personnel</i>	
(1)	(6)	(7)	(8)	(9)
1 PANGKALAN	1	1	6	56
2 TEGALWARU	1	0	5	68
3 CIAMPEL	1	2	3	30
4 TELUKJAMBE TIMUR	16	54	312	1 738
5 TELUKJAMBE BARAT	1	6	3	310
6 K L A R I	5	26	41	682
7 CIKAMPEK	4	42	12	686
8 PURWASARI	1	1	1	47
9 TIRTAMULYA	0	3	7	60
10 JATISARI	1	4	11	182
11 BANYUSARI	0	6	8	102
12 KOTABARU	2	28	6	446
13 CILAMAYA WETAN	1	0	3	110
14 CILAMAYA KULON	0	0	7	85
15 LEMAHABANG	1	4	4	119
16 TELAGASARI	1	0	5	72
17 MAJALAYA	0	2	3	45
18 KARAWANG TIMUR	7	47	10	572
19 KARAWANG BARAT	12	78	57	1 565
20 RAWAMERTA	0	0	5	75
21 TEMPURAN	0	0	2	82
22 KUTAWALUYA	0	0	7	121
23 RENGASDENGKLOK	2	20	8	316
24 JAYAKERTA	1	1	7	105
25 P E D E S	0	0	6	100
26 CILEBAR	1	0	2	79
27 CIBUAYA	0	0	3	81
28 TIRTAJAYA	0	0	0	92
29 BATUJAYA	0	0	12	120
30 PAKISJAYA	0	0	4	66
Karawang	59	325	560	8 212

Sumber: Dinas Kesehatan Kabupaten Karawang

Source: Health Service of Karawang Regency

Tabel 4.2.3 Jumlah Dokter Spesialis, Dokter Umum, dan Dokter Gigi menurut Sarana Pelayanan Kesehatan di Kabupaten Karawang, 2017
Table *Number of Specialist Doctor, Generalist Doctor, and Dentist by Type of Health Facility in Karawang Regency, 2017*

Unit Kerja <i>Work Unit</i>	Dokter Spesialis* <i>Specialist Doctors*</i>	Dokter Umum <i>General Practitioners</i> <i>Doctors</i>	Dokter Gigi <i>Dentist</i>
(1)	(2)	(3)	(4)
Puskesmas/ <i>Public Health Center</i>	0	116	44
Rumah Sakit/ <i>Hospital</i>	370	184	48
Karawang	370	300	92

Catatan/*Note* : Data dokter spesialis dari rumah sakit pemerintah dan swasta hanya berupa jumlah dokter dimana setiap dokter bisa praktek di lebih dari 1 tempat

Data on specialist doctors based on the place of practice where each doctor can practice in more than 1 place

Sumber: Dinas Kesehatan Kabupaten Karawang

Source: *Health Service of Karawang Regency*

Tabel 4.2.4 Jumlah Dokter Spesialis, Dokter Umum, dan Dokter Gigi menurut Kecamatan di Kabupaten Karawang, 2017
Table 4.2.4 *Number of Specialist Doctor, Generalist Doctor, and Dentist by Subdistrict in Karawang Regency, 2017*

	Kecamatan <i>Subdistrict</i>	Dokter Spesialis <i>Specialist Doctors</i>	Dokter Umum <i>Generalist Doctors</i>	Dokter Gigi <i>Dentist</i>
	(1)	(2)	(3)	(4)
1	PANGKALAN	0	2	1
2	TEGALWARU	0	1	1
3	CIAMPEL	0	1	1
4	TELUKJAMBE TIMUR	109	52	12
5	TELUKJAMBE BARAT	0	2	1
6	K L A R I	14	18	7
7	CIKAMPEK	50	24	9
8	PURWASARI	0	2	1
9	TIRTAMULYA	0	2	1
10	JATISARI	6	16	4
11	BANYUSARI	0	4	1
12	KOTABARU	33	21	7
13	CILAMAYA WETAN	0	4	1
14	CILAMAYA KULON	0	5	2
15	LEMAHABANG	4	6	2
16	TELAGASARI	0	3	1
17	MAJALAYA	0	2	1
18	KARAWANG TIMUR	42	25	11
19	KARAWANG BARAT	92	60	12
20	RAWAMERTA	0	4	2
21	TEMPURAN	0	4	2
22	KUTAWALUYA	0	4	2
23	RENGASDENGKLOK	20	16	3
24	JYAKARTA	0	4	2
25	P E D E S	0	4	2
26	CILEBAR	0	4	1
27	CIBUAYA	0	2	1
28	TIRTAJAYA	0	3	1
29	BATUJAYA	0	3	1
30	PAKISJAYA	0	2	1
	Jumlah/Total	370	300	94

Sumber: Dinas Kesehatan Kabupaten Karawang

Source: Health Service of Karawang Regency

Banyaknya Apoteker, Asisten Apoteker, dan Fasilitas Pendidikan menurut Kecamatan di Kabupaten Karawang, 2017

Tabel 4.2.5

Total of Pharmacists, Assistant pharmacists, and Educational Facilities by Subdistrict in Karawang, 2017

	Kecamatan Subdistrict	Farmasi/ Pharmacy	Asisten	Fasilitas/Facilities		
			Apoteker/ Pharmacist Assistant	SPK	Akper/ Nursing Academy	Akbid/ Midwifery Academy
	(1)	(2)	(3)	(4)	(5)	(6)
1	PANGKALAN	0	1	0	0	0
2	TEGALWARU	2	0	0	0	0
3	CIAMPEL	0	2	0	0	0
4	TELUKJAMBE TIMUR	16	38	0	0	0
5	TELUKJAMBE BARAT	3	1	0	0	0
6	K L A R I	3	20	0	0	0
7	CIKAMPEK	27	42	0	0	0
8	PURWASARI	1	1	0	0	0
9	TIRTAMULYA	0	1	0	0	0
10	JATISARI	2	4	0	0	0
11	BANYUSARI	1	1	0	0	0
12	KOTABARU	8	27	0	0	0
13	CILAMAYA WETAN	7	0	0	0	0
14	CILAMAYA KULON	0	0	0	0	0
15	LEMAHABANG	5	4	0	0	0
16	TELAGASARI	2	0	0	0	0
17	MAJALAYA	0	2	0	0	0
18	KARAWANG TIMUR	6	24	0	0	0
19	KARAWANG BARAT	28	59	0	1	2
20	RAWAMERTA	0	0	0	0	0
21	TEMPURAN	2	0	0	0	0
22	KUTAWALUYA	0	0	0	0	0
23	RENGSDENGKLOK	7	17	0	0	0
24	JAYAKERTA	0	1	0	0	0
25	P E D E S	1	0	0	0	0
26	CILEBAR	0	0	0	0	0
27	CIBUAYA	0	0	0	0	0
28	TIRTAJAYA	0	0	0	0	0
29	BATUJAYA	1	0	0	0	0
30	PAKISJAYA	1	0	0	0	0
	Karawang	123	245	0	1	2

Sumber: Dinas Kesehatan Kabupaten Karawang

Source: Health Service of Karawang Regency

Tabel 4.2.6 Jumlah Kasus Penyakit Terbanyak di Kabupaten Karawang, 2017
Table *Number of Most Diseases Cases in Karawang Regency, 2017*

	Jenis Penyakit <i>Type of Disease</i>	Jumlah Kasus <i>Number Of Cases</i>
	(1)	(2)
1	ISPA (Infeksi Saluran Pernafasan Akut)/ <i>ARI</i> <i>(Acute Respiratory Infection)</i>	173 953
2	Tekanan Darah Tinggi/ <i>Hypertensi/ High</i> <i>Blood Pressure</i>	87 095
3	Maag/ <i>Gastritis/ Ulcer</i>	56 590
4	Nyeri Otot/ <i>Mylagia/ Muscle Ache</i>	49 629
5	Alergi Kulit/ <i>Dermatitis/ Skin Allergies</i>	49 629

Sumber: Dinas Kesehatan Kabupaten Karawang

Source: *Health Service of Karawang Regency*

Jumlah Kasus Penyakit Terbanyak menurut Kecamatan di Kabupaten Karawang, 2017
Number of Most Disease Case by Subdistrict in Karawang Regency, 2017

Kecamatan Subdistrict	ISPA	ARI	Gastritis/Maa g Ulcer	Tekanan Darah Tinggi/ High Blood Pressure	Nyeri Otot/ Myalgia/ Muscle Ache	Alergi Kulit/Dermatitis/ Skin Allergies
(1)	(2)	(3)	(4)	(5)	(6)	
1 PANGKALAN	3 679	0	0	0	0	0
2 TEGALWARU	4 893	0	0	0	0	320
3 CIAMPEL	2 694	0	2 558	2 779	1 721	
4 TELUKJAMBE TIMUR	8 976	909	2 266	814	908	
5 TELUKJAMBE BARAT	9 466	1 187	1 187	2 130	1 134	
6 K L A R I	6 657	3 243	3 243	2 271	3 593	
7 CIKAMPEK	6 046	1 231	2 688	2 090	47	
8 PURWASARI	2 999	0	2 711	0	0	
9 TIRTAMULYA	5 410	0	4 289	1 760	1 179	
10 JATISARI	3 860	4 190	4 111	1 182	173	
11 BANYUSARI	10 688	6 636	2 925	4 561	2 073	
12 KOTABARU	5 145	0	2 289	2 960	4 287	
13 CILAMAYA WETAN	7 571	1 935	2 925	287	609	
14 CILAMAYA KULON	5 524	1 760	2 953	1 212	629	
15 LEMAHABANG	14 517	8 264	8 828	3 461	0	
16 TELAGASARI	6 981	0	2 064	1 154	3 967	
17 MAJALAYA	4 095	0	1 731	1 501	2 598	
18 KARAWANG TIMUR	10 217	2 298	1 823	931	791	
19 KARAWANG BARAT	14 479	2 970	6 627	3 054	6 583	
20 RAWAMERTA	2 666	536	2 110	1 021	1 474	
21 TEMPURAN	3 905	901	2 779	1 011	2 444	
22 KUTAWALUYA	2 466	1 627	1 138	1 784	2 131	
23 RENGASDENGKLOK	6 974	6 008	5 833	3 796	2 808	
24 JAYAKERTA	4 288	1 113	2 044	699	681	
25 P E D E S	4 442	1 274	4 322	1 380	349	
26 CILEBAR	2 797	2 002	4 081	1 637	1 094	
27 CIBUAYA	3 318	4 224	2 251	1 667	4 363	
28 TIRTAJAYA	5 639	1 969	2 683	1 991	2 039	
29 BATUJAYA	4 064	410	2 333	1 310	0	
30 PAKISJAYA	2 497	1 903	2 303	1 186	1 634	
Karawang	176 953	56 590	87 095	49 629	49 629	

Sumber: Dinas Kesehatan Kabupaten Karawang
 Source: Health Service of Karawang Regency

Jumlah Kasus HIV/AIDS, IMS, DBD, Diare, TB, dan Malaria menurut Kecamatan di Kabupaten Karawang, 2017

Tabel 4.2.8 Number of Cases of HIV/AIDS, Sexually Transmitted Infection, Dengue Fever, Diarrhea, Tuberculosis (TB) and Malaria by Subdistrict in Karawang Regency, 2017

Kecamatan Subdistrict	HIV/AIDS HIV/ AIDS*	IMS Sexually Transmit-ed Infection*	DBD/ Dengue Fever	Diare/ Diarrhea	TB/ Tubercu- losis	Malaria/ Malaria
(1)	(2)	(3)	(4)	(5)	(6)	(7)
1 PANGKALAN	0	0	2	447	21	0
2 TEGALWARU	0	0	0	702	35	0
3 CIAMPEL	2	0	1	679	7	0
4 TELUKJAMBE	6	0	21	1 838	67	0
5 TELUKJAMBE	7	0	1	427	83	0
6 K L A R I	2	0	5	3 363	49	0
7 CIKAMPEK	5	0	3	1 555	75	0
8 PURWASARI	4	0	0	686	42	0
9 TIRTAMULYA	0	0	1	787	13	0
10 JATISARI	1	0	2	1 155	42	0
11 BANYUSARI	1	0	0	1 325	20	0
12 KOTABARU	2	0	0	1 687	79	0
13 CILAMAYA WETAN	5	0	3	1 461	25	0
14 CILAMAYA KULON	5	0	1	989	6	0
15 LEMAHABANG	1	0	1	980	28	0
16 TELAGASARI	4	0	3	988	55	0
17 MAJALAYA	2	0	0	539	14	0
18 KARAWANG TIMUR	9	0	9	1 584	64	0
19 KARAWANG BARAT	14	0	30	2 484	59	0
20 RAWAMERTA	2	0	2	1 347	21	0
21 TEMPURAN	5	0	3	1 083	41	0
22 KUTAWALUYA	4	0	0	1 073	30	0
23 RENGASDENGKLOK	9	0	6	1 194	61	0
24 JAYAKERTA	2	0	1	1 486	12	0
25 P E D E S	3	0	2	1 331	35	0
26 CILEBAR	1	0	1	400	6	0
27 CIBUAYA	2	0	0	1 771	43	0
28 TIRTAJAYA	2	0	2	403	25	0
29 BATUJAYA	1	0	2	710	33	0
30 PAKISJAYA	0	0	0	736	25	0
Karawang	101	0	102	35 210	1 116	0

Sumber: Dinas Kesehatan Kabupaten Karawang

Source: Health Service of Karawang Regency

Jumlah Bayi Lahir, Bayi Berat Badan Lahir Rendah (BBLR), BBLR Dirujuk, dan Bergizi Buruk menurut Kecamatan di Kabupaten Karawang, 2017

Tabel 4.2.9
Table

Number of Births, Babies with Low Birth Weights (LBW), Treated LBW, and Malnutrition Cases by Subdistrict in Karawang Regency, 2017

	Kecamatan Subdistrict	Bayi Lahir Births	Jumlah BBLR Total of Low Birth Weight	Gizi Buruk Malnutrition
	(1)	(2)	(3)	(4)
1	PANGKALAN	714	30	3
2	TEGALWARU	747	31	8
3	CIAMPEL	707	25	0
4	TELUKJAMBE TIMUR	2 081	33	13
5	TELUKJAMBE BARAT	974	37	2
6	K L A R I	2 608	75	2
7	CIKAMPEK	2 014	53	12
8	PURWASARI	1 108	34	2
9	TIRTAMULYA	948	25	2
10	JATISARI	1 439	65	18
11	BANYUSARI	1 105	60	8
12	KOTABARU	2 105	85	19
13	CILAMAYA WETAN	1 656	46	11
14	CILAMAYA KULON	1 331	43	16
15	LEMAHABANG	1 281	50	4
16	TELAGASARI	1 205	56	1
17	MAJALAYA	808	10	1
18	KARAWANG TIMUR	1 980	57	13
19	KARAWANG BARAT	2 708	106	31
20	RAWAMERTA	993	44	4
21	TEMPURAN	1 293	44	11
22	KUTAWALUYA	1 192	46	9
23	RENGASENGKLOK	2 559	64	3
24	JAYAKERTA	1 307	28	12
25	P E D E S	1 577	21	24
26	CILEBAR	495	12	6
27	CIBUJAYA	1 092	30	18
28	TIRTAJAYA	1 392	9	12
29	BATUJAYA	1 649	25	0
30	PAKISJAYA	805	6	0
	Karawang	41 873	1 250	265

Sumber: Dinas Kesehatan Kabupaten Karawang

Source: Health Service of Karawang Regency

Tabel 4.2.10 Jumlah Bayi yang Diimunisasi menurut Jenis Imunisasi dan Kecamatan di Kabupaten Karawang, 2017
Table *Number of Immunized Babies by Kind of Immunization and Subdistrict in Karawang, 2017*

	Kecamatan Subdistrict	BCG	DPT1	DPT2	DPT3	Hepati tis	Campa	Polio2	Polio4
							k/ Meas/ es		
	(1)	(2)	(3)	(4)	(5)	(6)	(7)	(8)	(9)
1	PANGKALAN	700	701	672	701	702	546	608	696
2	TEGALWARU	763	764	749	764	709	484	733	723
3	CIAMPEL	690	555	604	535	796	446	682	553
4	TELUKJAMBE TIMUR	2 227	2 092	2 177	2 092	2 013	2 030	2 179	2 095
5	TELUKJAMBE BARAT	985	1 032	1 005	1 032	3 501	861	977	1 046
6	K L A R I	3 593	3 513	3 534	3 513	2 590	2 999	3 441	3 368
7	CIKAMPEK	2 593	2 576	2 579	2 576	2 590	2 251	2 585	2 581
8	PURWASARI	1 161	1 163	1 168	1 163	1 182	1 177	1 156	1 135
9	TIRTAMULYA	1 134	1 142	1 159	1 142	1 145	899	2 783	1 101
10	JATISARI	1 634	1 740	1 761	1 740	1 585	1 466	1 677	1 196
11	BANYUSARI	1 097	1 114	1 153	1 149	1 091	932	1 134	545
12	KOTABARU	2 380	2 683	2 718	2 683	2 702	2 393	2 783	2 697
13	CILAMAYA WETAN	2 042	2 117	2 011	2 117	1 025	2 131	1 885	1 843
14	CILAMAYA KULON	1 407	1 397	1 498	1 397	1 331	1 150	1 439	1 357
15	LEMAHABANG	1 254	1 203	1 236	1 203	1 141	1 153	1 232	1 168
16	TELAGASARI	1 394	1 429	1 414	1 429	1 373	1 063	1 232	1 127
17	MAJALAYA	1 107	3 246	1 042	1 052	1 079	924	1 061	1 074
18	KARAWANG TIMUR	313	2 894	3 035	2 894	2 812	2 422	3 046	2 931
19	KARAWANG BARAT	3 625	3 246	3 271	3 246	3 226	3 182	2 989	3 049
20	RAWAMERTA	337	816	852	816	873	805	867	808
21	TEMPURAN	1 250	1 268	1 378	1 268	873	1 112	1 148	11 148
22	KUTAWALUYA	1 348	1 376	409	1 378	1 360	1 386	1 372	1 322
23	RENGASDENGKLOK	2 566	2 630	2 584	2 630	2 647	2 401	2 443	2 467
24	JAYAKERTA	1 265	1 243	1 268	1 243	1 233	1 246	1 234	1 234
25	P E D E S	1 513	1 543	1 410	1 543	1 364	893	1 421	1 548
26	CILEBAR	992	1 018	1 206	1 018	909	900	989	979
27	CIBUAYA	1 190	1 282	1 264	1 282	1 218	1 258	1 183	1 215
28	TIRTAJAYA	1 826	1 681	1 804	1 861	1 604	632	1 772	1 569
29	BATUJAYA	1 802	1 805	1 802	1 683	1 781	1 173	1 644	1 689
30	PAKISJAYA	1 129	1 105	1 108	1 105	1 118	844	1 038	1 105
Karawang		45 317	50 374	47 871	48 255	47 573	41 159	48 733	55 369

Sumber: Dinas Kesehatan Kabupaten Karawang

Source: Health Service of Karawang Regency

Banyaknya Pasien Rawat Inap Dewasa dan Anak-anak menurut Bulan di Kabupaten Karawang, 2017
Number of Adult and Children Hospitalized Patients by Month in Karawang Regency, 2017

Tabel 4.2.11
Table

Bulan/Month	Dewasa Adult			Anak-anak Children			Jumlah Total		
	Masuk In	Keluar Out	Meninggal Dead	Masuk In	Keluar Out	Meninggal Dead	Masuk In	Keluar Out	Meninggal Dead
			(4)			(7)			(10)
(1)	(2)	(3)	(4)	(5)	(6)	(7)	(8)	(9)	(10)
Januari/ January	6 520	6 190	207	2 592	2 303	35	9 112	8 493	242
Februari/ February	5 708	5 506	173	2 222	1 992	28	7 930	7 498	201
Maret/ March	6 543	6 404	204	2 775	2 551	38	9 318	8 955	242
April/ April	6 077	5 960	162	2 601	2 834	47	8 678	8 794	209
Mei /May	6 313	6 090	174	2 338	2 017	34	8 651	8 107	208
Juni /June	5 098	4 963	165	1 745	1 411	34	6 843	6 374	199
Juli /July	6 542	6 157	177	2 428	1 982	40	8 970	8 139	217
Agustus/ August	6 637	6 559	190	2 621	2 396	31	9 257	8 925	221
September/ September	6 392	6 134	171	2 435	2 129	52	8 827	8 263	223
Oktober/ October	7 108	7 143	157	3 298	2 975	39	10 406	10 118	196
November/ November	7 146	7 185	196	3 205	2 996	40	10 351	10 181	236
Desember/ December	6 367	6 248	177	2 385	2 195	38	8 752	8 443	215
Karawang	76 451	74 539	2 153	30 645	27 781	456	107 095	102 290	2 609

Sumber: 12 Rumah Sakit di Kabupaten

Source: 12 Hospitals in Karawang Regency

Tabel 4.2.12 Banyaknya Pasien Rawat Inap dan Rawat Jalan Dewasa dan Anak-anak menurut Bulan di Kabupaten Karawang, 2017
Number of Hospitalized Patient and Not Hospitalized Patient by Month in Karawang Regency, 2017

Bulan/Month	Dewasa Adult			Anak-anak Children		
	Tidak			Tidak		
	Opname Hospitalized	opname Not Hospitalized	Jumlah Total	Opname Hospitalized	opname Not Hospitalized	Jumlah Total
(1)	(2)	(3)	(4)	(5)	(6)	(7)
Januari/January	6 520	44 742	51 262	2 592	12 713	15 305
Februari/February	5 708	42 229	47 937	2 222	12 542	14 764
Maret/March	6 543	47 457	54 000	2 775	14 589	17 364
April/April	6 077	47 048	53 125	2 601	12 829	15 430
Mei/May	6 313	46 654	52 967	2 338	12 463	14 801
Juni/June	5 098	33 346	38 444	1 745	8 739	10 484
Juli/July	6 542	48 583	55 125	2 428	13 113	15 541
Agustus/August	6 637	50 687	57 323	2 621	14 863	17 484
September/September	6 392	45 394	51 786	2 435	13 181	15 616
Oktober/October	7 108	53 023	60 131	3 298	16 526	19 824
November/November	7 146	52 292	59 438	3 205	14 895	18 100
Desember/December	6 367	46 598	52 965	2 385	12 465	14 850
Karawang	76 451	558 053	634 503	30 645	158 918	189 563

Sumber: 12 Rumah Sakit di Kabupaten Karawang
 Source: 12 Hospitals in Karawang Regency

Jumlah Klinik Keluarga Berencana (KKB) dan Pos Pelayanan Keluarga Berencana Desa (PPKBD) menurut Kecamatan di Kabupaten

Tabel 4.2.13 Karawang, 2017

Table *Number of Family Planning Clinics and Village Family Planning Service Units by Subdistrict in Karawang Regency, 2017*

	Kecamatan <i>Subdistrict</i>	KKB <i>Family Planning Clinics</i>	PPKBD <i>Village Family Planning Service Units</i>
	(1)	(2)	(3)
1	PANGKALAN	1	30
2	TEGALWARU	1	43
3	CIAMPEL	1	40
4	TELUKJAMBE TIMUR	2	97
5	TELUKJAMBE BARAT	1	44
6	K L A R I	3	97
7	CIKAMPEK	1	106
8	PURWASARI	1	44
9	TIRTAMULYA	1	53
10	JATISARI	2	88
11	BANYUSARI	2	76
12	KOTABARU	3	94
13	CILAMAYA WETAN	2	54
14	CILAMAYA KULON	2	50
15	LEMAHABANG	1	47
16	TELAGASARI	1	69
17	MAJALAYA	1	37
18	KARAWANG TIMUR	3	102
19	KARAWANG BARAT	6	157
20	RAWAMERTA	2	44
21	TEMPURAN	2	64
22	KUTAWALUYA	2	48
23	RENGASENGKLOK	2	49
24	JAYAKERTA	2	29
25	P E D E S	2	71
26	CILEBAR	1	44
27	CIBUAYA	1	45
28	TIRTAJAYA	1	48
29	BATUJAYA	1	45
30	PAKISJAYA	1	35
	Karawang	52	1850

Sumber: Dinas Pengendalian Penduduk dan Keluarga Berencana Kabupaten Karawang

Source: *Population Control and Family Planning Office of Karawang Regency*

Jumlah Pasangan Usia Subur dan Peserta KB Aktif menurut Kecamatan di Kabupaten Karawang, 2017
Number of Eligible Couples and Family Planning Participants by Subdistrict in Karawang Regency, 2017

Kecamatan Subdistrict	Jumlah PUS Eligible Couples	Peserta KB Aktif Family Planning Participants				Total MKJP	
		Metode Kontrasepsi Jangka Panjang/ Long Term Contraception Method					
		IUD	MOW	MOP	Implan Implant		
		(1)	(2)	(3)	(4)		(5)
1	PANGKALAN	9 806	201	121	59	613	994
2	TEGALWARU	10 158	159	139	103	503	904
3	CIAMPEL	11 893	540	102	132	519	1 293
4	TELUKJAMBE TIMUR	33 274	1 561	853	42	1 331	3 787
5	TELUKJAMBE BARAT	16 147	367	455	40	980	1 842
6	K L A R I	39 300	2 161	880	67	784	3 892
7	CIKAMPEK	18 549	2 347	691	47	575	3 660
8	PURWASARI	13 805	899	295	14	564	1 772
9	TIRTAMULYA	11 018	525	186	24	622	1 357
10	JATISARI	15 530	717	233	101	451	1 502
11	BANYUSARI	13 234	346	189	100	440	1 075
12	KOTABARU	19 038	796	503	63	787	2 149
13	CILAMAYA WETAN	14 015	301	50	10	221	582
14	CILAMAYA KULON	12 771	263	102	7	431	803
15	LEMAHABANG	14 604	552	301	192	574	1 619
16	TELAGASARI	18 272	579	361	137	561	1 638
17	MAJALAYA	9 924	288	200	32	452	972
18	KARAWANG TIMUR	19 772	1 042	637	42	719	2 440
19	KARAWANG BARAT	22 955	946	623	36	621	2 226
20	RAWAMERTA	12 075	238	229	25	495	987
21	TEMPURAN	15 959	194	143	64	806	1 207
22	KUTAWALUYA	11 278	168	111	20	207	506
23	RENGASDENGKLOK	19 972	478	375	64	627	1 544
24	JAYAKERTA	17 970	322	212	171	553	1 258
25	P E D E S	15 076	868	346	138	1 080	2 432
26	CILEBAR	13 008	346	154	51	975	1 526
27	CIBUAYA	11 817	180	245	128	521	1 074
28	TIRTAJAYA	20 248	127	114	213	506	960
29	BATUJAYA	19 872	413	336	365	1 623	2 737
30	PAKISJAYA	11 178	130	65	182	461	838
Karawang		492 518	18 054	9 251	2 669	19 602	49 576

Sumber: Dinas Pengendalian Penduduk dan Keluarga Berencana Kabupaten Karawang

Source: Population Control and Family Planning Office of Karawang Regency

Tabel 4.2.14 Lanjutan
Table 4.2.14 Continued

Kecamatan Subdistrict	Peserta KB Aktif Family Planning Participants				Jumlah Total
	Non Metode Kontrasepsi Jangka Panjang / Non -Long Term Contraception Method				
	Kondom Condom	Suntikan Injection	Pil Pill	Non MKJP	
(1)	(8)	(9)	(10)	(11)	(12)
1 PANGKALAN	191	3 621	2 481	6 293	7 287
2 TEGALWARU	200	3 789	2 643	6 632	7 536
3 CIAMPEL	156	4 695	3 213	8 064	9 357
4 TELUKJAMBE TIMUR	815	12 666	7 355	20 836	24 623
5 TELUKJAMBE BARAT	458	6 306	3 259	10 023	11 865
6 K L A R I	420	15 606	9 067	25 093	28 985
7 CIKAMPEK	98	6 790	2 983	9 871	13 531
8 PURWASARI	133	4 575	3 267	7 975	9 747
9 TIRTAMULYA	46	5 127	1 327	6 500	7 857
10 JATISARI	219	5 180	3 758	9 157	10 659
11 BANYUSARI	196	4 430	3 413	8 039	9 114
12 KOTABARU	136	8 014	2 595	10 745	12 894
13 CILAMAYA WETAN	193	5 276	3 025	8 494	9 076
14 CILAMAYA KULON	212	5 463	1 891	7 566	8 369
15 LEMAHABANG	131	5 369	3 729	9 229	10 848
16 TELAGASARI	211	7 496	4 044	11 751	13 389
17 MAJALAYA	143	4 077	1 794	6 014	6 986
18 KARAWANG TIMUR	131	8 670	1 906	10 707	13 147
19 KARAWANG BARAT	107	10 943	2 167	13 217	15 443
20 RAWAMERTA	157	4 714	2 721	7 592	8 579
21 TEMPURAN	17	6 379	4 014	10 410	11 617
22 KUTAWALUYA	42	6 410	1 370	7 822	8 328
23 RENGASDENGKLOK	128	10 648	2 486	13 262	14 806
24 JAYAKERTA	98	7 637	5 093	12 828	14 086
25 P E D E S	407	4 306	3 495	8 208	10 640
26 CILEBAR	113	4 774	2 610	7 497	9 023
27 CIBUAYA	303	4 345	2 736	7 384	8 458
28 TIRTAJAYA	135	8 816	5 932	14 883	15 843
29 BATUJAYA	146	6 413	5 217	11 776	14 513
30 PAKISJAYA	102	4 774	2 414	7 290	8 128
Karawang	5 844	197 309	102 005	305 158	354 734

Sumber: Dinas Pengendalian Penduduk dan Keluarga Berencana Kabupaten Karawang

Source: Population Control and Family Planning Office of Karawang Regency

Jumlah Akseptor KB Baru menurut Alat Kontrasepsi dan Kecamatan di Kabupaten Karawang, 2017

Tabel 4.2.15 *Number of New Family Planning Acceptor According to Contraceptives and Subdistrict in Karawang Regency, 2017*

Kecamatan Subdistrict		Akseptor KB Baru/ <i>New Family Planning Acceptor</i>				Total MKJP
		Metode Kontrasepsi Jangka Panjang/ <i>Long Term Contraception Method</i>				
		IUD	MOW	MOP	Implan <i>Implants</i>	
(1)	(2)	(3)	(4)	(5)	(6)	
1	PANGKALAN	13	1	1	118	133
2	TEGALWARU	14	6	2	91	113
3	CIAMPEL	78	1	1	132	212
4	TELUKJAMBE TIMUR	419	738	2	246	1 405
5	TELUKJAMBE BARAT	61	2	3	147	213
6	K L A R I	354	323	0	140	817
7	CIKAMPEK	323	65	6	284	678
8	PURWASARI	157	3	1	224	385
9	TIRTAMULYA	42	1	0	138	181
10	JATISARI	117	4	0	209	330
11	BANYUSARI	83	2	0	191	276
12	KOTABARU	54	6	0	177	237
13	CILAMAYA WETAN	29	6	1	154	190
14	CILAMAYA KULON	26	3	0	107	136
15	LEMAHABANG	48	8	5	166	227
16	TELAGASARI	38	8	13	185	244
17	MAJALAYA	35	9	0	160	204
18	KARAWANG TIMUR	210	57	1	162	430
19	KARAWANG BARAT	426	203	0	216	845
20	RAWAMERTA	40	3	0	136	179
21	TEMPURAN	48	5	2	198	253
22	KUTAWALUYA	110	2	3	222	337
23	RENGASDENGKLOK	260	5	4	277	546
24	JAYAKERTA	12	9	0	133	154
25	P E D E S	56	8	3	162	229
26	CILEBAR	36	0	2	300	338
27	CIBUAYA	39	5	1	183	228
28	TIRTAJAYA	4	0	0	197	201
29	BATUJAYA	41	6	0	274	321
30	PAKISJAYA	17	4	4	178	203
Karawang		3 190	1 493	55	5 507	10 245

Sumber: Dinas Pengendalian Penduduk dan Keluarga Berencana Kabupaten Karawang

Source: *Population Control and Family Planning Office of Karawang Regency*

Tabel 4.2.15 **Lanjutan...**
Table 4.2.15 **Continued...**

Kecamatan <i>Subdistrict</i>	Akseptor KB Baru/ <i>New Family Planning Acceptor</i>				Total Non MKJP	Jumlah <i>Total</i>
	Non Metode Kontrasepsi Jangka Panjang / <i>Non -Long Term Contraception Method</i>					
	Kondom	Suntikan	Pil			
	<i>Condom</i>	<i>Injection</i>	<i>Pill</i>			
(1)	(7)	(8)	(9)	(10)	(11)	
1 PANGKALAN	25	1 128	676	1 829	1 962	
2 TEGALWARU	35	1 040	678	1 753	1 866	
3 CIAMPEL	0	1 529	898	2 427	2 639	
4 TELUKJAMBE TIMUR	181	1 844	971	2 996	4 401	
5 TELUKJAMBE BARAT	121	1 170	869	2 160	2 373	
6 K L A R I	0	2 848	2 466	5 314	6 131	
7 CIKAMPEK	49	3 285	1 604	4 938	5 616	
8 PURWASARI	47	2 187	1 120	3 354	3 739	
9 TIRTAMULYA	57	2 423	1 709	4 189	4 370	
10 JATISARI	291	1 840	1 427	3 558	3 888	
11 BANYUSARI	237	1 700	1 193	3 130	3 406	
12 KOTABARU	61	2 982	2 144	5 187	5 424	
13 CILAMAYA WETAN	235	2 124	1 923	4 282	4 472	
14 CILAMAYA KULON	205	1 928	1 796	3 929	4 065	
15 LEMAHABANG	45	2 121	1 232	3 398	3 625	
16 TELAGASARI	50	2 167	1 246	3 463	3 707	
17 MAJALAYA	16	1 316	785	2 117	2 321	
18 KARAWANG TIMUR	263	3 245	1 570	5 078	5 508	
19 KARAWANG BARAT	346	4 667	1 333	6 346	7 191	
20 RAWAMERTA	34	1 339	993	2 366	2 545	
21 TEMPURAN	44	1 669	1 143	2 856	3 109	
22 KUTAWALUYA	57	1 329	1 088	2 474	2 811	
23 RENGASDENGKLOK	216	2 294	1 630	4 140	4 686	
24 JAYAKARTA	214	1 314	1 196	2 724	2 878	
25 P E D E S	167	1 902	1 723	3 792	4 021	
26 CILEBAR	31	1 340	854	2 225	2 563	
27 CIBUAYA	104	1 490	1 345	2 939	3 167	
28 TIRTAJAYA	320	1 313	1 118	2 751	2 952	
29 BATUJAYA	123	1 926	1 028	3 077	3 398	
30 PAKISJAYA	77	1 174	789	2 040	2 243	
Karawang	3 651	58 634	38 547	100 832	111 077	

Sumber: Dinas Pengendalian Penduduk dan Keluarga Berencana Kabupaten Karawang

Source: Population Control and Family Planning Office of Karawang Regency

Jumlah Remaja Usia 15-24 Tahun yang Mendapat Penyuluhan Tentang Kesehatan Reproduksi (Kespro), HIV/AIDS, dan Keluarga Berencana (KB) menurut Kecamatan di Kabupaten Karawang, 2017

Tabel 4.2.16

Number of Young People Aged 15 - 24 Who Had Counselling on Reproductive Health, HIV/AIDS, and Family Planning by Subdistrict in Karawang Regency, 2017

Kecamatan	Penyuluhan Kespro <i>Reproductive Health Counselling</i>	Penyuluhan HIV/AIDS <i>HIV/AIDS Counselling</i>	Penyuluhan KB Family <i>Planning Counselling</i>
Subdistrict			
(1)	(2)	(3)	(4)
1 PANGKALAN	8	1	8
2 TEGALWARU	9	1	9
3 CIAMPEL	14	1	14
4 TELUKJAMBE TIMUR	52	1	52
5 TELUKJAMBE BARAT	51	1	51
6 K L A R I	26	1	26
7 CIKAMPEK	12	1	12
8 PURWASARI	9	1	9
9 TIRTAMULYA	30	1	30
10 JATISARI	14	1	14
11 BANYUSARI	12	1	12
12 KOTABARU	28	1	28
13 CILAMAYA WETAN	192	1	192
14 CILAMAYA KULON	192	1	192
15 LEMAHABANG	15	1	15
16 TELAGASARI	18	1	18
17 MAJALAYA	14	1	14
18 KARAWANG TIMUR	16	1	16
19 KARAWANG BARAT	16	1	16
20 RAWAMERTA	40	1	40
21 TEMPURAN	34	1	34
22 KUTAWALUYA	21	1	21
23 RENGASEDENGKLOK	21	1	21
24 JYAKARTA	16	1	16
25 P E D E S	36	1	36
26 CILEBAR	56	1	56
27 CIBUAYA	11	1	11
28 TIRTAJAYA	22	1	22
29 BATUJAYA	20	1	20
30 PAKISJAYA	24	1	24
Karawang	1 029	30	1 029

Sumber: Dinas Pengendalian Penduduk dan Keluarga Berencana Kabupaten Karawang

Source: Population Control and Family Planning Office of Karawang Regency

Jumlah Drop Out/Reaktif Peserta KB Kecamatan di Kabupaten Karawang, 2017

Tabel 4.2.17
Table

Number of Reactive Acceptors by Subdistrict in Karawang, 2017

Kecamatan Subdistrict	Peserta KB Aktif Des 2016 <i>Family Planning Participants</i>	Peserta KB Baru Tahun 2017/ New Family Planning Participants	Peserta KB Aktif Seharusnya <i>Active Family Planning Participants</i>
(1)	(2)	(3)	(4)
1 PANGKALAN	8 461	1 962	10 423
2 TEGALWARU	8 283	1 866	10 149
3 CIAMPEL	8 706	2 639	11 345
4 TELUKJAMBE TIMUR	23 168	4 401	27 569
5 TELUKJAMBE BARAT	11 352	2 373	13 725
6 K L A R I	27 424	6 131	33 555
7 CIKAMPEK	20 047	5 616	25 663
8 PURWASARI	10 073	3 739	13 813
9 TIRTAMULYA	11 812	4 370	16 182
10 JATISARI	13 341	3 888	17 229
11 BANYUSARI	11 729	3 406	15 135
12 KOTABARU	21 644	5 424	27 068
13 CILAMAYA WETAN	18 818	4 472	23 290
14 CILAMAYA KULON	15 236	4 062	19 301
15 LEMAHABANG	11 648	3 625	15 273
16 TELAGASARI	14 157	3 707	17 864
17 MAJALAYA	7 248	2 321	9 569
18 KARAWANG TIMUR	20 019	5 508	25 527
19 KARAWANG BARAT	25 042	7 191	32 233
20 RAWAMERTA	9 472	2 545	12 017
21 TEMPURAN	11 208	3 109	14 317
22 KUTAWALUYA	13 111	2 811	15 922
23 RENGASDENGKLOK	21 358	4 686	26 044
24 JAYAKERTA	13 283	2 878	16 161
25 P E D E S	9 765	4 021	13 786
26 CILEBAR	9 083	2 563	11 646
27 CIBUAYA	8 325	3 167	11 492
28 TIRTAJAYA	15 020	2 952	17 972
29 BATUJAYA	14 765	3 398	18 163
30 PAKISJAYA	8 162	2 243	10 405
Karawang	421 760	111 074	532 838

Sumber: Dinas Pengendalian Penduduk dan Keluarga Berencana Kabupaten Karawang

Source: Population Control and Family Planning Office of Karawang Regency

Tabel 4.2.17 Lanjutan
Table 4.2.17 Continued

	Kecamatan Subdistrict	Peserta KB Aktif Seharusnya Active Family Planning Participants	Drop Out	Persentase Drop Out/ Percentage of Drop Out
	(1)	(5)	(6)	(7)
1	PANGKALAN	10 423	3 136	30
2	TEGALWARU	10 149	2 613	26
3	CIAMPEL	11 345	1 988	18
4	TELUKJAMBE TIMUR	27 569	2 946	11
5	TELUKJAMBE BARAT	13 725	1 860	14
6	K L A R I	33 555	4 570	14
7	CIKAMPEK	25 663	12 132	47
8	PURWASARI	13 813	4 065	29
9	TIRTAMULYA	16 182	8 325	51
10	JATISARI	17 229	6 570	38
11	BANYUSARI	15 135	6 021	40
12	KOTABARU	27 068	14 173	52
13	CILAMAYA WETAN	23 290	14 214	61
14	CILAMAYA KULON	19 301	10 932	57
15	LEMAHABANG	15 273	4 425	29
16	TELAGASARI	17 864	4 475	25
17	MAJALAYA	9 569	2 583	27
18	KARAWANG TIMUR	25 527	12 380	48
19	KARAWANG BARAT	32 233	16 790	52
20	RAWAMERTA	12 017	3 438	29
21	TEMPURAN	14 317	2 700	19
22	KUTAWALUYA	15 922	7 594	48
23	RENGASDENGKLOK	26 044	11 238	43
24	JAYAKERTA	16 161	2 075	13
25	P E D E S	13 786	3 146	23
26	CILEBAR	11 646	2 623	23
27	CIBUAYA	11 492	3 034	26
28	TIRTAJAYA	17 972	2 129	12
29	BATUJAYA	18 163	3 650	20
30	PAKISJAYA	10 405	2 277	22
	Karawang	532 838	178 102	33

Sumber: Dinas Pengendalian Penduduk dan Keluarga Berencana Kabupaten Karawang

Source: Population Control and Family Planning Office of Karawang Regency

Banyaknya Klinik KB dan Pos KB menurut Kecamatan di Kabupaten Karawang, 2017

Tabel 4.2.18 *Number of Family Planning Clinics and Posts by Subdistrict in Karawang Regency, 2017*

Kecamatan Subdistrict	Klinik KB/ Family Planning Clinics				POS KB Desa/ Family Planning Village Post
	Dinkes/ Health Service	ABRI/ Armed Forces of Indonesia	Swasta/ Private	Jumlah/ Total	
(1)	(2)	(3)	(4)	(5)	(6)
1 PANGKALAN	1	0	1	2	8
2 TEGALWARU	1	0	0	1	9
3 CIAMPEL	4	0	0	4	7
4 TELUKJAMBE TIMUR	3	0	2	5	9
5 TELUKJAMBE BARAT	3	0	0	3	10
6 K L A R I	3	0	12	15	13
7 CIKAMPEK	2	0	7	9	10
8 PURWASARI	2	0	2	4	8
9 TIRTAMULYA	3	0	0	3	10
10 JATISARI	2	0	2	4	14
11 BANYUSARI	3	0	1	4	12
12 KOTABARU	4	0	0	4	9
13 CILAMAYA WETAN	3	0	0	3	12
14 CILAMAYA KULON	3	0	0	3	12
15 LEMAHABANG	4	0	0	4	11
16 TELAGASARI	4	0	1	5	14
17 MAJALAYA	3	0	0	3	7
18 KARAWANG TIMUR	2	0	10	12	8
19 KARAWANG BARAT	8	2	9	19	8
20 RAWAMERTA	4	0	0	4	13
21 TEMPURAN	2	0	0	2	14
22 KUTAWALUYA	2	0	1	3	12
23 RENGASDENGKLOK	4	0	0	4	9
24 JAYAKERTA	2	0	0	2	8
25 P E D E S	5	0	1	6	12
26 CILEBAR	2	0	0	2	10
27 CIBUAYA	3	0	1	4	11
28 TIRTAJAYA	3	0	0	3	11
29 BATUJAYA	3	0	1	4	10
30 PAKISJAYA	2	0	1	3	8
Karawang	90	2	52	144	309

Sumber: Dinas Pengendalian Penduduk dan Keluarga Berencana Kabupaten Karawang
 Source: Population Control and Family Planning Office of Karawang Regency

Banyaknya Tenaga Dokter KB, Bidan KB, PLKB, Pengawas Kelompok KB, dan PPKBD menurut Kecamatan di Kabupaten Karawang, 2017

Tabel 4.2.19
Table

Number of Family Planning Doctors, Midwives, Field Workers, and Field Worker Supervisors by Subdistrict in Karawang Regency, 2017

Kecamatan Subdistrict	Dokter KB/ Doctors Family Planning	Bidan KB/ Midwives Family Planning	PLKB/ Family Planning Field Workers	Kelompok KB/ Family Planning Group	PPKBD/ Field Worker Supervisors Family Planning
(1)	(2)	(3)	(4)	(5)	(6)
1 PANGKALAN	2	8	6	108	30
2 TEGALWARU	3	14	6	114	43
3 CIAMPEL	1	8	4	135	40
4 TELUKJAMBE	2	21	7	376	97
5 TELUKJAMBE	3	18	6	119	44
6 K L A R I	6	27	11	483	97
7 CIKAMPEK	1	18	7	416	106
8 PURWASARI	2	22	5	112	44
9 TIRTAMULYA	2	12	6	137	53
10 JATISARI	6	12	7	252	88
11 BANYUSARI	2	15	6	213	76
12 KOTABARU	7	11	5	325	94
13 CILAMAYA	4	28	7	260	54
14 CILAMAYA KULON	4	22	6	178	50
15 LEMAHABANG	1	11	7	186	47
16 TELAGASARI	3	13	8	221	69
17 MAJALAYA	1	5	7	177	37
18 KARAWANG	7	40	8	428	102
19 KARAWANG	11	59	8	540	157
20 RAWAMERTA	1	7	6	168	44
21 TEMPURAN	7	19	7	202	64
22 KUTAWALUYA	3	12	7	154	48
23 RENGASDENGKLO	4	15	9	271	49
24 JAYAKERTA	3	19	5	152	29
25 P E D E S	3	11	6	222	71
26 CILEBAR	0	16	5	112	44
27 CIBUAYA	2	15	8	134	45
28 TIRTAJAYA	2	19	8	135	48
29 BATUJAYA	4	27	6	136	45
30 PAKISJAYA	1	11	4	101	35
Karawang	98	535	198	6 567	1 850

Sumber: Dinas Pengendalian Penduduk dan Keluarga Berencana Kabupaten Karawang

Source: Population Control and Family Planning Office of Karawang Regency

Banyaknya Kelompok Kegiatan Bidang KB menurut Kecamatan di

Tabel 4.2.20 Kabupaten Karawang, 2017
Table Number of Family Planning Groups by Subdistrict in Karawang Regency, 2017

Kecamatan Subdistrict	BKB/ Family Development Children	BKR/ Family Development Youth	BKL/ Family Development Elderly	UPPKS/ Revenue Increased Effort of Welfare Family
(1)	(2)	(3)	(4)	(5)
1 PANGKALAN	8	8	8	10
2 TEGALWARU	10	9	9	10
3 CIAMPEL	14	7	7	4
4 TELUKJAMBE	15	8	9	1
5 TELUKJAMBE	16	8	10	1
6 K L A R I	26	13	13	4
7 CIKAMPEK	30	10	10	10
8 PURWASARI	16	8	8	8
9 TIRTAMULYA	10	4	6	11
10 JATISARI	14	14	14	14
11 BANYUSARI	12	12	12	12
12 KOTABARU	9	2	9	22
13 CILAMAYA WETAN	24	7	12	25
14 CILAMAYA KULON	24	6	12	25
15 LEMAHABANG	22	11	11	11
16 TELAGASARI	36	15	14	16
17 MAJALAYA	8	6	4	0
18 KARAWANG	24	16	10	15
19 KARAWANG	26	18	10	16
20 RAWAMERTA	14	5	3	0
21 TEMPURAN	16	14	14	1
22 KUTAWALUYA	32	12	14	4
23 RENGASDENGKLOK	33	13	12	9
24 JAYAKERTA	8	8	8	8
25 P E D E S	4	2	2	8
26 CILEBAR	10	9	10	0
27 CIBUJAYA	22	11	11	30
28 TIRTAJAYA	11	11	11	11
29 BATUJAYA	10	10	10	10
30 PAKISJAYA	8	8	8	8
Karawang	512	285	291	304

Sumber: Dinas Pengendalian Penduduk dan Keluarga Berencana Kabupaten Karawang

Source: Population Control and Family Planning Office of Karawang Regency

4.3 AGAMA/RELIGION

Persentase Penduduk menurut Kecamatan dan Agama yang Dianut di Kabupaten Karawang, 2017

Tabel 4.3.1
Table *Population Percentage by Subdistrict and Religion in Karawang Regency, 2017*

Kecamatan <i>Subdistrict</i>	Islam/ <i>Moslem</i>	Protestan <i>Christian</i>	Katolik <i>Catholic</i>	Hindu <i>Hindu</i>	Budha <i>Buddha</i>	Kong Hu CU
(1)	(2)	(3)	(4)	(5)	(6)	(7)
1 PANGKALAN	1.59	0.00	0.00	0.00	0.00	0.00
2 TEGALWARU	1.55	0.00	0.00	0.00	0.00	0.00
3 CIAMPEL	1.65	0.00	0.00	0.00	0.00	0.00
4 TELUKJAMBE TIMUR	3.82	0.14	0.03	0.02	0.01	0.01
5 TELUKJAMBE BARAT	2.05	0.00	0.00	0.00	0.00	0.00
6 K L A R I	12.09	0.11	0.03	0.00	0.01	0.00
7 CIKAMPEK	3.86	0.23	0.13	0.02	0.02	0.00
8 PURWASARI	2.81	0.03	0.00	0.00	0.00	0.00
9 TIRTAMULYA	2.01	0.00	0.00	0.00	0.00	0.00
10 JATISARI	3.18	0.01	0.00	0.00	0.00	0.00
11 BANYUSARI	2.30	0.00	0.00	0.00	0.00	0.00
12 KOTABARU	5.24	0.02	0.03	0.00	0.00	0.00
13 CILAMAYA WETAN	3.45	0.01	0.00	0.00	0.00	0.00
14 CILAMAYA KULON	2.50	0.00	0.00	0.00	0.00	0.00
15 LEMAHABANG	3.04	0.01	0.01	0.00	0.00	0.00
16 TELAGASARI	2.79	0.00	0.00	0.00	0.00	0.00
17 MAJALAYA	1.83	0.00	0.01	0.00	0.00	0.00
18 KARAWANG TIMUR	3.47	0.20	0.13	0.01	0.05	0.00
19 KARAWANG BARAT	7.75	0.29	0.08	0.01	0.12	0.00
20 RAWAMERTA	2.27	0.00	0.00	0.00	0.00	0.00
21 TEMPURAN	2.70	0.00	0.00	0.00	0.00	0.00
22 KUTAWALUYA	2.62	0.00	0.00	0.00	0.00	0.00
23 RENGASDENGKLOK	4.19	0.07	0.04	0.00	0.00	0.00
24 JAYAKERTA	2.91	0.00	0.00	0.00	0.00	0.00
25 P E D E S	3.46	0.00	0.00	0.00	0.00	0.00
26 CILEBAR	1.87	0.00	0.00	0.00	0.00	0.00
27 CIBUAYA	2.25	0.00	0.00	0.00	0.05	0.00
28 TIRTAJAYA	3.59	0.00	0.00	0.00	0.00	0.00
29 BATUJAYA	3.49	0.00	0.00	0.00	0.00	0.00
30 PAKISJAYA	1.72	0.00	0.00	0.00	0.00	0.00
Karawang	98.06	1.12	0.49	0.06	0.26	0.01

Sumber: Kantor Kementerian Agama Kabupaten Karawang

Source: *Ministry of Religious Affairs of Karawang Regency*

Tabel 4.3.2 Jumlah Tempat Peribadatan menurut Kecamatan di Kabupaten Karawang, 2017
Table 4.3.2 Number of Worship Facilities by Subdistrict in Karawang Regency, 2017

Kecamatan Subdistrict	Masjid Mosque	Langgar	Musholla/ Islamic Prayer Room	Gereja Church	Pura Temple	Vihara Vihara
			(4)			
(1)	(2)	(3)	(4)	(5)	(6)	(7)
1 PANGKALAN	73	95	6	0	0	0
2 TEGALWARU	52	132	...	0	0	0
3 CIAMPEL	61	29	12	0	0	0
4 TELUKJAMBE TIMUR	108	56	16	5	0	0
5 TELUKJAMBE BARAT	10	97	4	0	0	0
6 K L A R I	152	161	232	0	0	0
7 CIKAMPEK	83	6	135	6	0	1
8 PURWASARI	62	34	116	0	0	0
9 TIRTAMULYA	59	101	5	0	0	0
10 JATISARI	81	178	...	0	0	0
11 BANYUSARI	44	140	...	0	0	0
12 KOTABARU	87	102	10	0	0	0
13 CILAMAYA WETAN	51	246	10	0	0	0
14 CILAMAYA KULON	44	...	153	0	0	0
15 LEMAHABANG	65	120	19	0	0	0
16 TELAGASARI	49	16	156	0	0	0
17 MAJALAYA	35	1	97	4	1	1
18 KARAWANG TIMUR	48	...	110	12	0	2
19 KARAWANG BARAT	87	24	20	12	0	2
20 RAWAMERTA	49	...	129	0	0	0
21 TEMPURAN	59	144	...	0	0	0
22 KUTAWALUYA	57	178	...	0	0	0
23 RENGASDENGKLOK	52	272	...	4	1	1
24 JAYAKERTA	30	...	208	0	0	0
25 P E D E S	44	...	233	0	0	0
26 CILEBAR	40	...	110	0	0	0
27 CIBUAYA	40	...	160	2	0	1
28 TIRTAJAYA	48	143	5	0	0	0
29 BATUJAYA	45	152	...	0	0	0
30 PAKISJAYA	38	0	69	0	0	0
Karawang	1 753	2 427	2 015	45	2	8

Sumber: Kantor Kementerian Agama Kabupaten Karawang

Source: Ministry of Religious Affairs of Karawang Regency

Jumlah Ulama, Mubaligh, Khotib, Penyuluh Agama Kecamatan, dan Majelis Ta'lim di Karawang, 2017

Tabel 4.3.3 *Number of Religion Scholar, Peachers, Chatibs, Subdistrict Religion Consuler, and Majlis Ta'lim by Subdistrict in Karawang 2017*

Kecamatan Subdistrict	Ulama/ Religion Scholar	Mubaligh	Khotib/ Preacher	Penyuluh Agama Kecamatan/ Religion Consuler	Majelis Ta'lim
(1)	(2)	(3)	(4)	(5)	(6)
1 PANGKALAN	10	5	284	1	138
2 TEGALWARU	21	28	92	1	130
3 CIAMPEL	4	10	127	1	19
4 TELUKJAMBE TIMUR	5	7	15	2	65
5 TELUKJAMBE BARAT	2	2	58	1	103
6 K L A R I	37	25	356	2	155
7 CIKAMPEK	6	4	256	1	144
8 PURWASARI	40	15	62	1	131
9 TIRTAMULYA	2	4	260	1	115
10 JATISARI	60	29	232	1	...
11 BANYUSARI	3	12	176	1	56
12 KOTABARU	5	4	340	1	182
13 CILAMAYA WETAN	24	42	163	1	101
14 CILAMAYA KULON	12	8	48	1	84
15 LEMAHABANG	15	9	198	1	82
16 TELAGASARI	34	17	80	1	194
17 MAJALAYA	6	8	37	1	0
18 KARAWANG TIMUR	10	10	48	2	69
19 KARAWANG BARAT	20	48	250	2	204
20 RAWAMERTA	12	10	127	1	98
21 TEMPURAN	8	15	231	1	...
22 KUTAWALUYA	9	20	80	1	93
23 RENGASDENGKLOK	58	49	54	2	52
24 JYAKARTA	14	...	109	1	155
25 P E D E S	65	7	208	1	78
26 CILEBAR	10	10	48	1	69
27 CIBUAYA	20	21	102	1	70
28 TIRTAJAYA	27	23	140	1	50
29 BATUJAYA	46	21	90	1	...
30 PAKISJAYA	5	10	65	1	92
Karawang	590	473	4 336	35	2 729

Sumber: Kantor Kementerian Agama Kabupaten Karawang

Source: Ministry of Religious Affairs of Karawang Regency

Tabel 4.3.4 Jumlah Jemaah Haji yang Diberangkatkan dan Keadaan dari Tanah Suci di Kabupaten Karawang, 2017
Table 4.3.4 Number of Moslem Pilgrims Departing for and Information from Mecca by Sex and Subdistrict in Karawang Regency, 2017

Kecamatan Subdistrict	Diberangkatkan/ Departed			Keadaan dari Tanah Suci/ Information from Mecca	
	Laki-laki/ Male	Perempuan n/ Female	Jumlah/ Total	Meninggal/ Passed Away	Hidup/ Live
(1)	(2)	(3)	(4)	(5)	(6)
1 PANGKALAN	18	21	39	0	39
2 TEGALWARU	16	20	36	0	36
3 CIAMPEL	2	5	7	0	7
4 TELUKJAMBE TIMUR	94	96	190	1	189
5 TELUKJAMBE BARAT	31	36	67	0	67
6 K L A R I	46	60	106	0	106
7 CIKAMPEK	26	25	51	0	51
8 PURWASARI	23	29	52	0	52
9 TIRTAMULYA	26	26	52	0	52
10 JATISARI	45	50	95	0	95
11 BANYUSARI	30	37	67	0	67
12 KOTABARU	28	42	70	0	70
13 CILAMAYA WETAN	27	32	59	0	59
14 CILAMAYA KULON	42	46	88	0	88
15 LEMAHABANG	46	62	108	1	107
16 TELAGASARI	34	29	63	0	63
17 MAJALAYA	20	18	38	1	37
18 KARAWANG TIMUR	47	57	104	0	104
19 KARAWANG BARAT	60	78	138	0	138
20 RAWAMERTA	51	56	107	1	106
21 TEMPURAN	56	59	115	1	114
22 KUTAWALUYA	29	36	65	0	65
23 RENGASDENGKLOK	21	29	50	0	50
24 JAYAKERTA	23	27	50	1	49
25 P E D E S	40	36	76	0	76
26 CILEBAR	20	26	46	0	46
27 CIBUAYA	29	34	63	0	63
28 TIRTAJAYA	26	30	56	1	55
29 BATUJAYA	36	45	81	0	81
30 PAKISJAYA	24	26	50	0	50
Karawang	1 016	1 173	2 189	7	2 182

Sumber: Kantor Kementerian Agama Kabupaten Karawang

Source: Ministry of Religious Affairs of Karawang Regency

Tabel 4.3.5 Pembantu Pegawai Pencatat Nikah (P3N) di Kabupaten Karawang, 2017
Table 4.3.5 *Number of Religion Teachers, PAH, and P3N by Subdistrict in Karawang Regency, 2017*

Kecamatan Subdistrict	Guru Ngaji/ Teligion Teachers	PAH/ Honorary Religion Extension Officers	P3N/ Marriage Registrar Clerk Helpers	Jumlah/ Total
(1)	(2)	(3)	(4)	(5)
1 PANGKALAN	139	8	23	170
2 TEGALWARU	256	8	17	281
3 CIAMPEL	82	5	18	105
4 TELUKJAMBE TIMUR	78	10	32	120
5 TELUKJAMBE BARAT	209	7	24	240
6 K L A R I	215	9	55	279
7 CIKAMPEK	200	9	30	239
8 PURWASARI	168	8	32	208
9 TIRTAMULYA	150	8	34	192
10 JATISARI	250	8	35	293
11 BANYUSARI	165	8	36	209
12 KOTABARU	173	8	31	212
13 CILAMAYA WETAN	300	8	43	351
14 CILAMAYA KULON	48	7	42	97
15 LEMAHABANG	250	8	37	295
16 TELAGASARI	329	8	34	371
17 MAJALAYA	56	7	25	88
18 KARAWANG TIMUR	69	9	41	119
19 KARAWANG BARAT	356	11	49	416
20 RAWAMERTA	200	8	37	245
21 TEMPURAN	171	5	231	407
22 KUTAWALUYA	94	8	34	136
23 RENGASDENGKLOK	106	11	45	162
24 JAYAKERTA	178	8	28	214
25 P E D E S	200	10	43	253
26 CILEBAR	69	6	41	116
27 CIBUAYA	201	6	32	239
28 TIRTAJAYA	114	8	34	156
29 BATUJAYA	267	10	41	318
30 PAKISJAYA	180	8	28	216
Karawang	5 273	242	1 232	6 747

Sumber: Kantor Kementerian Agama Kabupaten Karawang

Source: Ministry of Religious Affairs of Karawang Regency

Tabel 4.3.6 Banyaknya Kejadian Talak dan Cerai menurut Kecamatan di Kabupaten Karawang, 2017
Table *Number of Divorced and Used Divorced by Subdistrict in Karawang Regency, 2017*

Kecamatan <i>Subdistrict</i>	Talak <i>Divorced</i>	Cerai <i>Used Divorced</i>	Lain-lain <i>Others</i>
(1)	(2)	(3)	(4)
1 PANGKALAN	3	21	0
2 TEGALWARU	4	21	1
3 CIAMPEL	8	23	0
4 TELUKJAMBE TIMUR	62	121	3
5 TELUKJAMBE BARAT	7	26	2
6 K L A R I	57	174	1
7 CIKAMPEK	46	133	2
8 PURWASARI	31	77	1
9 TIRTAMULYA	7	35	0
10 JATISARI	14	46	1
11 BANYUSARI	12	29	0
12 KOTABARU	47	128	3
13 CILAMAYA WETAN	7	32	0
14 CILAMAYA KULON	17	70	2
15 LEMAHABANG	15	66	2
16 TELAGASARI	28	94	0
17 MAJALAYA	19	47	1
18 KARAWANG TIMUR	65	169	5
19 KARAWANG BARAT	80	248	4
20 RAWAMERTA	21	64	2
21 TEMPURAN	11	30	1
22 KUTAWALUYA	14	47	0
23 RENGASDENGKLOK	31	108	0
24 JAYAKERTA	3	37	0
25 P E D E S	8	36	2
26 CILEBAR	5	16	0
27 CIBUAYA	1	12	0
28 TIRTAJAYA	3	19	1
29 BATUJAYA	9	22	0
30 PAKISJAYA	6	17	0
Karawang	641	1 968	34

Sumber: Kantor Pengadilan Agama Kabupaten Karawang

Source: *Religion Civil Court of Karawang Regency*

Tabel 4.3.7 Penyebab Terjadinya Perceraian di Kabupaten Karawang, 2017
Table Cause of Divorce in Karawang Regency, 2017

Penyebab Cause	Jumlah Total
(1)	(2)
1 Moral/ <i>Moral</i>	0
2 Mabuk/ <i>Drunk</i>	0
3 Madat/ <i>Opium</i>	0
4 Judi/ <i>Gamble</i>	0
5 Meninggalkan Salah Satu Pihak/ <i>Leaving Away</i>	503
6 Dihukum Penjara/ <i>Imprisoned</i>	0
7 Poligami/ <i>Polygamy</i>	0
8 KDRT/ <i>Domestic Violence</i>	0
9 Cacat Badan/ <i>Disability</i>	0
10 Perselisihan dan Pertengkaran Terus Menerus/ <i>Disputes and Quarrels Constantly</i>	952
11 Kawin Paksa/ <i>Forced Marriage</i>	0
12 Murtad/ <i>Apostate</i>	0
13 Ekonomi/ <i>Economy</i>	635
14 Tidak Ada Keharmonisan/ <i>Disharmonious</i>	497
Karawang	2 587

Sumber: Kantor Pengadilan Agama Kabupaten Karawang

Source: Religion Civil Court of Karawang Regency

Tabel 4.3.8 Banyaknya Perkara Yang Diterima oleh Pengadilan Agama Karawang menurut Bulan di Kabupaten Karawang, 2017
Table 4.3.8 Number of Accepted Cases in Karawang Islamic Court by Month in Karawang Regency, 2017

Bulan/Month	Jenis Perkara Kind of Cases							
	Izin Poligami Permissio n of Polygam y	izin Kawin Permissio n of Marriage	Perwalian Guardian ship	Dispensa si Kawin Marriage Dispensa tions	Pencegahan Perkawin an Preventio n Of Marriage	Penolakan oleh PPN The Rejection of Marriage by PPN	Pembatalan Perkawin an Annulme nt of Marriage	Kelalaian atas Kewajiban Suami/Istri Negligenc e over the obligation s of spouses
(1)	(2)	(3)	(4)	(5)	(6)	(7)	(8)	(9)
Januari/January	2	0	0	0	0	0	0	0
Februari/February	0	0	0	0	0	0	0	0
Maret/March	0	0	0	0	0	0	0	0
April/April	0	0	0	0	0	0	0	0
Mei/May	0	0	0	0	0	0	0	0
Juni/June	0	0	0	0	0	0	0	0
Juli/July	0	0	0	0	0	0	0	0
Agustus/August	1	0	0	0	0	0	0	0
September/September	0	0	0	0	0	0	2	0
Oktober/October	0	0	0	0	0	0	2	0
November/November	0	0	0	0	0	0	0	0
Desember/December	0	0	0	0	0	0	2	0
Karawang	3	0	0	0	0	0	6	0

Sumber: Kantor Pengadilan Agama Kabupaten Karawang

Source: Religion Civil Court of Karawang Regency

Tabel 4.3.8 **Lanjutan**
Table **Continued**

Bulan/Month	Jenis Perkara Kind of Cases							
	Cerai Talak	Cerai Gugat	Harta Bersama Joint Property	Penguasaan Anak/Hadonah Mastery of Children	Nafkah Anak oleh Ibu Children Living by Mother	Hak-hak Bekas Istri The rights of the Former Wife	Pengesahan Anak Endorsement Children	Pencabutan Kekuasaan Orang Tua Revocation of Power of Parents
(1)	(10)	(11)	(12)	(13)	(14)	(15)	(16)	(17)
Januari/January	81	243	0	2	0	0	0	0
Februari/February	40	152	0	0	0	0	0	0
Maret/March	57	180	2	0	0	0	0	0
April/April	46	175	0	0	0	0	0	0
Mei/May	60	191	2	0	0	0	0	0
Juni/June	26	84	0	1	0	0	0	0
Juli/July	34	289	0	1	0	0	0	0
Agustus/August	75	267	0	0	0	0	0	0
September/September	79	175	1	0	0	0	0	0
Oktober/October	73	225	0	0	0	0	0	0
November/November	54	219	0	1	0	0	0	0
Desember/December	26	143	0	0	0	0	0	0
Karawang	651	2 343	5	5	0	0	0	0

Sumber: Kantor Pengadilan Agama Kabupaten Karawang

Source: Religion Civil Court of Karawang Regency

Tabel 4.3.8 **Lanjutan**
Table *Continued*

Bulan/Month	Jenis Perkara Kind of Cases							
	Pencabutan Wali Revocation of Power of Trustee	Penunjukan Orang Lain sebagai Wali Appointment of Another Person as Trustee	Ganti Rugi Terhadap Wali Compensation toward Trustee	Asal Usul Anak The Origin of The Child	Penolakan Kawin Campuran Mixed marriages Rejection	Itsbat Nikah Ithbat Marriage	Wali Adhol	Kewarisan Inheritance
(1)	(18)	(19)	(20)	(21)	(22)	(23)	(24)	(25)
Januari/January	0	0	0	0	0	0	0	0
Februari/February	0	0	0	0	0	0	0	0
Maret/March	0	0	0	1	0	0	0	2
April/April	0	0	0	0	0	0	0	0
Mei/May	0	0	0	0	0	0	0	0
Juni/June	0	0	0	1	0	0	0	0
Juli/July	0	0	0	0	0	0	0	0
Agustus/August	0	0	0	0	0	0	0	0
September/September	0	0	0	0	0	0	0	0
Oktober/October	0	0	0	0	0	0	0	1
November/November	0	0	0	0	0	0	0	0
Desember/December	0	0	0	0	0	0	0	1
Karawang	0	0	0	2	0	0	0	4

Sumber: Kantor Pengadilan Agama Kabupaten Karawang

Source: Religion Civil Court of Karawang Regency

Tabel 4.3.8 **Lanjutan**
Table **Continued**

Bulan/Month	Jenis Perkara Kind of Cases							
	Wasiat Testament	Hibah Grants	Wakaf Endowments	Sedekah Handout	Pengangan Anak	Zakat	infaq	Penetapan Ahli Waris determination of heirs
(1)	(26)	(27)	(28)	(29)	(30)	(31)	(32)	(33)
Januari/January	0	0	0	0	0	0	0	0
Februari/February	0	0	0	0	0	0	0	0
Maret/March	0	0	0	0	0	0	0	1
April/April	0	1	0	0	0	0	0	0
Mei/May	0	0	0	0	0	0	0	0
Juni/June	0	0	0	0	0	0	0	0
Juli/July	0	0	0	0	0	0	0	0
Agustus/August	0	0	0	0	0	0	0	0
September/September	0	0	0	0	0	0	0	0
Oktober/October	0	0	0	0	0	0	0	0
November/November	0	0	0	0	0	0	0	0
Desember/December	0	0	0	0	0	0	0	0
Karawang	0	1	0	0	0	0	0	1

Sumber: Kantor Pengadilan Agama Kabupaten Karawang

Source: Religion Civil Court of Karawang Regency

Tabel 4.3.8 **Lanjutan**
Table **Continued**

Jenis Perkara Kind of Cases		
Bulan/Month	Ekonomi Syari'ah Islamic Economic	Jumlah Total
(1)	(34)	(35)
Januari/January	0	328
Februari/February	0	192
Maret/March	0	243
April/April	0	222
Mei/May	0	253
Juni/June	0	112
Juli/July	0	324
Agustus/August	0	343
September/September	1	258
Oktober/October	0	301
November/November	0	274
Desember/December	0	172
Karawang	1	3 022

Sumber: Kantor Pengadilan Agama Kabupaten Karawang
Source: Religion Civil Court of Karawang Regency

Tabel
Table 4.3.9

Banyaknya Perkara Yang Diputus oleh Pengadilan Agama Karawang menurut Bulan di Kabupaten Karawang, 2017
Number of Clearanced Cases in Karawang Islamic Court by Month in Karawang Regency, 2017

Bulan/Month	Sisa Bulan Lalu Remaining of Last Month	Perkara yang Diterima Accepted Cases	Jumlah Total	Dicabut Repealed Cases
(1)	(2)	(3)	(4)	(5)
Januari/January	400	365	765	16
Februari/February	537	348	885	21
Maret/March	584	287	871	22
April/April	496	276	772	20
Mei/May	463	279	742	33
Juni/June	438	201	639	16
Juli/July	436	364	800	22
Agustus/August	566	450	1 016	29
September/September	602	294	896	22
Oktober/October	504	322	826	42
November/November	516	345	861	20
Desember/December	482	180	662	29
Karawang	6 024	3 711	9 735	292

Sumber: Kantor Pengadilan Agama Kabupaten Karawang

Source: Religion Civil Court of Karawang Regency

Tabel 4.3.9 **Lanjutan**
Table 4.3.9 **Continued**

Bulan/ <i>Month</i>	Jenis Perkara <i>Kind of Cases</i>							
	Izin Poligami <i>Permissi on of Polygamy</i>	Izin Kawin <i>Permissi on of Marriage</i>	Perwakilan <i>Guardianship</i>	Dispensasi Kawin <i>Marriage Dispensation</i>	Pencegahan Perkawinan <i>Prevention Of Marriage</i>	Penolakan Perkawinan oleh PPN <i>The Rejection of Marriage by PPN</i>	Pembatalan Perkawinan <i>Annulment of Marriage</i>	Kelalaian atas Kewajiban Suami/Istri <i>Negligence over the obligations of spouses</i>
(1)	(6)	(7)	(8)	(9)	(10)	(11)	(12)	(13)
Januari/ <i>January</i>	3	0	0	7	0	0	0	0
Februari/ <i>February</i>	3	0	0	8	0	0	0	0
Maret/ <i>March</i>	3	0	0	9	0	0	0	0
April/ <i>April</i>	2	0	0	2	0	0	0	0
Mei/ <i>May</i>	0	0	0	3	0	0	0	0
Juni/ <i>June</i>	0	0	0	2	0	0	0	0
Juli/ <i>July</i>	0	0	0	6	0	0	0	0
Agustus/ <i>August</i>	1	0	0	0	0	0	2	0
September/ <i>September</i>	0	0	0	0	0	0	0	0
Oktober/ <i>October</i>	0	0	0	0	0	0	1	0
November/ <i>November</i>	1	0	0	0	0	0	0	0
Desember/ <i>December</i>	0	0	0	2	0	0	0	0
Karawang	13	-	-	39	-	-	3	-

Sumber: Kantor Pengadilan Agama Kabupaten Karawang

Source: Religion Civil Court of Karawang Regency

Tabel 4.3.9 **Lanjutan**
Table 4.3.9 **Continued**

Bulan/ <i>Month</i>	Jenis Perkara <i>Kind of Cases</i>								
	Cerai Talak	Cerai Gugat	Harta Bersama <i>Joint Property</i>	Pengurusan Anak/ Hadlon <i>Properly of Children</i>	Nafkah Anak <i>Childre n Living by Mother</i>	Hak-hak Bekas Istri <i>of the Former Wife</i>	Pengesa han Anak <i>Endors ement Childr en</i>	Pencabut an Kekuasaan Orang Tua <i>Revocati on of Power of Parents</i>	
(1)	(14)	(15)	(16)	(17)	(18)	(19)	(20)	(21)	
Januari/ <i>January</i>	161	533	5	0	1	1	1	0	
Februari/ <i>February</i>	157	518	6	1	1	0	4	0	
Maret/ <i>March</i>	162	478	7	0	2	0	0	0	
April/ <i>April</i>	57	146	0	0	0	0	0	0	
Mei/ <i>May</i>	63	178	2	0	2	0	0	0	
Juni/ <i>June</i>	47	112	0	0	0	0	0	0	
Juli/ <i>July</i>	32	135	0	1	0	0	0	0	
Agustus/ <i>August</i>	184	268	1	0	1	0	0	0	
September/ <i>September</i>	76	157	2	0	2	0	0	0	
Oktober/ <i>October</i>	76	186	0	0	0	0	0	0	
November/ <i>November</i>	65	296	0	1	0	0	0	0	
Desember/ <i>December</i>	57	176	0	0	0	0	0	0	
Karawang	1 137	3 183	23	3	9	1	5	0	

Sumber: Kantor Pengadilan Agama Kabupaten Karawang

Source: Religion Civil Court of Karawang Regency

Tabel 4.3.9 **Lanjutan**
Table 4.3.9 **Continued**

Bulan/Month	Jenis Perkara Kind of Cases							
	Pencabutan Kekuasaan Wali Revocation of Power of Trustee	Penunjukan Orang Lain sebagai Wali Appointment of Another Person as Trustee	Ganti Rugi Terhadap Kompetensi Trustee	Asal Usul Anak The Origin of The Child	Penolakan Kawin Campuran Mixed marriages Rejection	Itsbat Nikah lthbat Marriage	Wali Adhol	Kewarsan Inheritance
(1)	(22)	(23)	(24)	(25)	(26)	(27)	(28)	(29)
Januari/January	0	3	0	3	0	35	1	5
Februari/February	0	0	0	0	0	169	1	4
Maret/March	0	0	0	5	0	186	2	5
April/April	0	0	0	3	0	73	2	0
Mei/May	0	0	0	1	1	22	0	1
Juni/June	0	0	0	0	0	11	0	0
Juli/July	0	3	0	3	0	77	0	0
Agustus/August	0	0	0	4	0	123	0	0
September/September	0	0	0	0	0	45	0	0
Oktober/October	0	0	0	1	0	30	0	3
November/November	0	0	0	4	0	41	0	0
Desember/December	0	0	0	2	0	5	0	0
Karawang	-	6	-	26	1	817	6	18

Sumber: Kantor Pengadilan Agama Kabupaten Karawang

Source: Religion Civil Court of Karawang Regency

Tabel 4.3.9 **Lanjutan**
Table **Continued**

Bulan/Month	Jenis Perkara Kind of Cases							
	Wasiat Testament	Hibah Grants	Wakaf Endowments	Sedekah Handout	P3HP/ Penetapan Ahli Waris Determination of Heirs	Zakat Alms	Infaq	Pengangkatan Anak Adoption
(1)	(30)	(31)	(32)	(33)	(34)	(35)	(36)	(37)
Januari/January	0	0	0	0	8	0	0	4
Februari/February	0	1	0	0	6	0	0	4
Maret/March	0	1	0	0	6	0	0	3
April/April	0	0	0	0	3	0	0	0
Mei/May	0	1	0	0	1	0	0	0
Juni/June	0	0	0	0	0	0	0	0
Juli/July	0	0	0	0	0	0	0	1
Agustus/August	0	0	0	0	4	0	0	0
September/September	0	0	0	0	3	0	0	2
Oktober/October	0	0	0	0	3	0	0	0
November/November	0	0	0	0	1	0	0	1
Desember/December	0	0	0	0	0	0	0	0
Karawang	-	3	-	-	35	-	-	15

Sumber: Kantor Pengadilan Agama Kabupaten Karawang

Source: Religion Civil Court of Karawang Regency

Tabel 4.3.9 **Lanjutan**
Table 4.3.9 **Continued**

Bulan/Month	Jenis Perkara <i>Kind of Cases</i>						Dicoret dari Registe r Struck from the Regist er	Jumlah Total	Sisa Akhir Remain ing Cases
	Perwal ian Truste eship	Ekono mi Syari'a h Islami c Econo mic	Ditolak Reject ed	Tidak Diteri ma Not Accept ed	Gugur Fallen				
(1)	(38)	(39)	(40)	(41)	(42)	(43)	(44)	(45)	
Januari/January	3	0	0	4	11	4	217	537	
Februari/February	3	0	0	4	3	6	280	584	
Maret/March	6	0	0	0	17	0	353	496	
April/April	2	0	0	0	5	0	289	463	
Mei/May	0	0	5	4	9	1	271	438	
Juni/June	3	0	2	3	7	0	188	436	
Juli/July	0	0	1	3	21	1	259	506	
Agustus/August	0	0	0	0	10	0	391	602	
September/September	0	0	0	0	16	2	373	584	
Oktober/October	0	0	0	0	23	0	312	516	
November/November	3	1	0	0	13	0	321	482	
Desember/December	2	0	0	0	11	0	245	397	
Karawang	22	1	8	18	146	14	3 499	6 041	

Sumber: Kantor Pengadilan Agama Kabupaten Karawang

Source: Religion Civil Court of Karawang Regency

4.4 KRIMINALITAS/CRIME

Banyaknya Perkara Biasa/Tolakan yang Diterima dan Diputuskan oleh Pengadilan Negeri Karawang menurut Bulan di Kabupaten

Tabel 4.4.1 Karawang, 2017

Table *Number of Defend Cases Accepted and Cleared by Karawang Civil Court by Month in Karawang Regency, 2017*

Bulan Month	Sisa Bulan Lalu/ Remainder of Last Month		Masuk Bulan ini/ Registered This Month	Jumlah Bulan ini/ Total This Month
	Perkara/ Case	Terdakwa/ Defendants		
(1)	(2)	(3)	(4)	(5)
Januari/January	142	315	41	183
Februari/February	124	278	42	166
Maret/March	118	282	40	158
April	109	302	57	166
Mei/May	134	286	21	155
Juni/June	109	322	64	173
Juli/July	119	293	34	153
Agustus/August	117	342	69	186
September	150	360	49	199
Oktober/October	143	341	49	192
November	136	303	46	182
Desember/ December	118	305	64	182
Karawang	1 519	3 729	576	2 095

Sumber: Pengadilan Negeri Karawang dan Hasil Pengolahan Daftar PN-2

Source: Karawang Regency Civil Court and Result of PN-2

Banyaknya Perkara Sumir/Tipiring yang Diterima dan Diputuskan oleh Pengadilan Negeri Karawang menurut Bulan di Kabupaten

Tabel 4.4.2 Karawang, 2017

Table *Number of Clear Cut Cases Accepted and Cleared by Karawang Civil Court by Month in Karawang Regency, 2017*

Bulan Month	Sisa Bulan Lalu/ Remainder of Last Month		Masuk Bulan ini/ Registered This Month	Jumlah Bulan ini/ Total This Month
	Perkara/ Case	Terdakwa/ Defendants		
(1)	(2)	(3)	(4)	(5)
Januari/January	0	4	3	3
Februari/February	0	0	0	0
Maret/March	0	2	2	2
April	0	20	2	2
Mei/May	0	0	0	0
Juni/June	0	1	1	1
Juli/July	0	2	1	1
Agustus/August	1	6	1	2
September	0	0	0	0
Oktober/October	0	0	0	0
November	0	5	5	5
Desember/ December	0	0	0	0
Karawang	1	40	15	16

Sumber: Pengadilan Negeri Karawang dan Hasil Pengolahan Daftar PN-2

Source: Karawang Civil Court and Result of PN-2

4.5. SOSIAL LAINNYA/ OTHER SOCIAL

Jumlah Keluarga menurut Kecamatan dan Klasifikasi Keluarga di Kabupaten Karawang, 2017
Number of Households by Subdistricts and Household Classification in Karawang Regency, 2017

	Kecamatan Subdistrict	Pra Sejahtera Pre- prosperous Family	Keluarga Sejahtera Prosperous Family				Jumlah Total
			I	II	III	III+	
	(1)	(2)	(3)	(4)	(5)	(6)	(7)
1	PANGKALAN	2 832	5 035	3 050	0	0	10 917
2	TEGALWARU	1 503	5 545	3 059	0	0	10 107
3	CIAMPEL	1 839	7 901	4 356	0	0	14 096
4	TELUKJAMBE TIMUR	2 478	7 899	4 799	0	0	15 176
5	TELUKJAMBE BARAT	1 440	14 239	9 630	0	0	25 309
6	K L A R I	4 066	20 495	14 756	0	0	39 317
7	CIKAMPEK	1 509	14 425	12 415	0	0	28 349
8	PURWASARI	1 815	10 037	5 523	0	0	17 375
9	TIRTAMULYA	2 484	8 105	4 631	0	0	15 220
10	JATISARI	2 919	9 656	6 926	0	0	19 501
11	BANYUSARI	4 155	8 836	4 180	0	0	17 171
12	KOTABARU	2 775	15 244	11 090	0	0	29 109
13	CILAMAYA WETAN	4 936	12 451	8 402	0	0	25 789
14	CILAMAYA KULON	4 757	9 547	5 340	0	0	19 644
15	LEMAHABANG	4 552	9 159	4 135	0	0	17 846
16	TELAGASARI	3 342	9 776	5 290	0	0	18 408
17	MAJALAYA	2 020	5 663	3 831	0	0	11 514
18	KARAWANG TIMUR	4 527	19 645	10 277	0	0	34 449
19	KARAWANG BARAT	2 664	13 908	11 563	0	0	28 135
20	RAWAMERTA	3 652	7 892	3 943	0	0	15 487
21	TEMPURAN	4 391	9 252	4 721	0	0	18 364
22	KUTAWALUYA	4 863	8 112	5 145	0	0	18 120
23	RENGASDENGKLOK	5 865	14 795	8 660	0	0	29 320
24	JAYAKERTA	4 040	8 086	5 510	0	0	17 636
25	P E D E S	5 897	9 621	6 899	0	0	22 417
26	CILEBAR	5 217	5 837	2 698	0	0	13 752
27	CIBUAYA	5 293	8 499	4 229	0	0	18 021
28	TIRTAJAYA	6 777	8 189	5 973	0	0	20 939
29	BATUJAYA	6 453	10 008	7 537	0	0	23 998
30	PAKISJAYA	2 764	5 358	3 714	0	0	11 836
	Karawang	111 825	303 215	192 282	0	0	607 322

Sumber: Dinas Pengendalian Penduduk dan Keluarga Berencana Kabupaten Karawang

Source: Population Control and Family Planning Office of Karawang Regency

Tabel 4.5.2 **Garis Kemiskinan dan Penduduk Miskin di Kabupaten Karawang, 2012–2017**
Table 4.5.2 **Poverty Line and Number of Poor People in Karawang Regency, 2012–2017**

Tahun Year	Garis Kemiskinan Poverty Line (rupiah)	Penduduk Miskin Number of Poor People	
		Jumlah Total	Persentase Percentage
(1)	(2)	(3)	(4)
2012	310 751	245 063	11.11
2013	335 273	238 573	10.69
2014	344 477	228 990	10.15
2015	363 105	235 030	10.37
2016	386 282	230 600	10.07
2017	408 579	236 840	10.25

Sumber/Source : <http://jabar.bps.go.id>

Tabel 4.5.3 Potensi Daerah Rawan Bencana Alam Kekeringan menurut Kecamatan di Kabupaten Karawang, 2017
Table 4.5.3 *Potential Area of Drought Natural Disaster by Subdistrict in Karawang Regency, 2017*

Kecamatan	Subdistrict	Jumlah KK/ Total Family	Luas Lahan (Ha)/ Land Area (Hectars)	Luas Puso (Ha)/ Parched Land Area (Hectars)
(1)	(2)	(3)	(4)	(4)
1	PANGKALAN	...	462	0
2	TEGALWARU	...	2 573	0
3	CIAMPEL	...	50	0
4	TELUKJAMBE TIMUR	...	330	0
5	TELUKJAMBE BARAT	...	165	0
6	K L A R I	...	0	0
7	CIKAMPEK	...	20	0
8	PURWASARI	...	65	0
9	TIRTAMULYA	...	20	0
10	JATISARI	...	761	0
11	BANYUSARI	...	0	0
12	KOTABARU	...	451	0
13	CILAMAYA WETAN	...	134	0
14	CILAMAYA KULON	...	753	0
15	LEMAHABANG	...	0	0
16	TELAGASARI	...	290	0
17	MAJALAYA	...	58	0
18	KARAWANG TIMUR	...	0	0
19	KARAWANG BARAT	...	0	0
20	RAWAMERTA	...	138	0
21	TEMPURAN	...	0	0
22	KUTAWALUYA	...	0	0
23	RENGASENGKLOK	...	55	0
24	JAYAKERTA	...	0	0
25	P E D E S	...	488	0
26	CILEBAR	...	90	0
27	CIBUAYA	...	0	0
28	TIRTAJAYA	...	25	0
29	BATUJAYA	...	500	0
30	PAKISJAYA	...	60	0
Karawang		-	7 488	0

Sumber: Badan Penanggulangan Bencana Daerah Kabupaten Karawang

Source: Regional Disaster Management Agency of Karawang Regency

Jumlah Kejadian Bencana menurut Kecamatan di Kabupaten Karawang, 2017

Tabel 4.5.4
Table

Number of Disasters by Subdistrict in Karawang Regency, 2017

	Kecamatan Subdistrict	Banjir/ Flood	Puting Beliung/ Tornado	Kebakaran/ Fire	Kekeringan/ Drought	Lainnya/ Others	JUMLAH/ Total
	(1)	(2)	(3)	(4)	(5)	(6)	(7)
1	PANGKALAN	1	2	5	1	1	10
2	TEGALWARU	1	1	2	1	0	5
3	CIAMPEL	0	3	4	0	2	9
4	TELUKJAMBE TIMUR	7	1	5	1	2	16
5	TELUKJAMBE BARAT	1	0	2	0	2	5
6	K L A R I	0	0	1	0	0	1
7	CIKAMPEK	0	0	3	0	0	3
8	PURWASARI	0	0	1	0	0	1
9	TIRTAMULYA	1	0	0	0	0	1
10	JATISARI	1	0	3	0	0	4
11	BANYUSARI	1	5	6	0	2	14
12	KOTABARU	0	0	0	0	0	0
13	CILAMAYA WETAN	1	3	1	0	0	5
14	CILAMAYA KULON	1	11	0	0	0	12
15	LEMAHABANG	0	2	1	0	0	3
16	TELAGASARI	0	2	1	0	0	3
17	MAJALAYA	0	1	2	0	0	3
18	KARAWANG TIMUR	1	2	5	0	0	8
19	KARAWANG BARAT	0	2	2	0	0	4
20	RAWAMERTA	0	0	2	0	0	2
21	TEMPURAN	1	0	2	0	0	3
22	KUTAWALUYA	0	0	0	0	0	0
23	RENGASENGKLOK	3	1	2	0	0	6
24	JAYAKERTA	0	1	0	0	1	2
25	P E D E S	0	1	3	0	0	4
26	CILEBAR	1	1	1	0	0	3
27	CIBUAYA	1	2	0	0	1	4
28	TIRTAJAYA	1	0	0	0	0	1
29	BATUJAYA	0	0	1	0	0	1
30	PAKISJAYA	1	1	0	0	0	2
	Karawang	24	42	55	3	11	135

Sumber: Badan Penanggulangan Bencana Daerah Kabupaten Karawang

Source: Regional Disaster Management Agency of Karawang Regency

Jumlah Korban dan Kerugian Kejadian Bencana menurut Kecamatan di Kabupaten Karawang, 2017

Tabel 4.5.5 *Number of Victims and Loss Disasters by Subdistrict in Karawang Regency, 2017*

Kecamatan Subdistrict	Jumlah Bencana/ Total Disasters	Akibat Bencana/ Impact						Kerugian/ Loss (dalam Juta Rupiah) Means
		Menderita/ Suffering		Mengungsi/ Evacuate		Rumah/ House	Sarana Lain/ Others	
		KK/ Family	Orang/ Person	KK/ Family	Orang/ Person			
		(1)	(2)	(3)	(4)	(5)	(6)	
1 PANGKALAN	10	4	8	4	8	4	5	353
2 TEGALWARU	5	17	48	7	21	17	129	375
3 CIAMPHEL	9	36	129	20	76	22	0	550
4 TELUKJAMBE TIMUR	16	1 798	5 620	1 046	3 282	1 543	0	207
5 TELUKJAMBE BARAT	5	23	73	23	73	19	0	1 178
6 K L A R I	1	2	11	2	9	1	0	200
7 CIKAMPEK	3	5	17	5	17	5	0	400
8 PURWASARI	1	1	3	1	3	1	0	400
9 TIRTAMULYA	1	49	164	0	0	49	0	0
10 JATISARI	4	6	39	2	14	6	0	260
11 BANYUSARI	14	41	112	18	43	36	0	588
12 KOTABARU	0	0	0	0	0	0	0	0
13 CILAMAYA WETAN	5	65	204	4	14	65	0	235
14 CILAMAYA KULON	12	243	796	190	583	111	0	565
15 LEMAHABANG	3	17	73	3	10	17	0	600
16 TELAGASARI	3	10	31	5	12	8	0	445
17 MAJALAYA	3	10	38	10	38	10	0	130
18 KARAWANG TIMUR	8	63	176	24	76	44	0	1 045
19 KARAWANG BARAT	4	5	14	5	14	5	0	419
20 RAWAMERTA	2	2	8	2	8	2	0	425
21 TEMPURAN	3	72	219	4	15	72	1 582	2 074
22 KUTAWALUYA	0	0	0	0	0	0	0	0
23 RENGASDENGKLOK	6	1 920	6 097	21	75	1 920	0	2 870
24 JAYAKERTA	2	1	3	1	3	1	0	10
25 P E D E S	4	5	17	5	17	4	0	480
26 CILEBAR	3	406	1 532	2	6	105	1 187	290
27 CIBUAYA	4	934	3 123	3	10	1 106	0	1 330
28 TIRTAJAYA	1	1 759	7 063	1	4	1 756	253	1 480
29 BATUJAYA	1	2	8	2	8	2	0	1 500
30 PAKISJAYA	2	162	612	2	7	162	106	180
Karawang	135	7 658	26 238	1 412	4 446	7 093	3 262	18 589

Sumber: Badan Penanggulangan Bencana Daerah Kabupaten Karawang

Source: Regional Disaster Management Agency of Karawang Regency

Tabel 4.5.6 Banyaknya Karang Taruna menurut Klasifikasi di Kabupaten Karawang, 2017
Table 4.5.6 *Number of Neighborhood Youth Association by Its Classification in Karawang Regency, 2017*

	Kecamatan <i>Subdistrict</i>	KLASIFIKASI KARANG TARUNA <i>Neighborhood Youth Association</i>				
		JUMLAH <i>Total</i>	Tumbuh/ <i>Grows</i>	Berkembang/ <i>Develop</i>	Maju/ <i>Advanced</i>	Percontoha <i>n/ Pilot</i>
			(1)	(2)	(3)	(4)
1	PANGKALAN	1	1	0	0	0
2	TEGALWARU	1	1	0	0	0
3	CIAMPEL	1	1	0	0	0
4	TELUKJAMBE	1	0	1	0	0
5	TELUKJAMBE BARAT	1	0	1	0	0
6	K L A R I	1	0	1	0	0
7	CIKAMPEK	1	0	1	0	0
8	PURWASARI	1	1	0	0	0
9	TIRTAMULYA	1	1	0	0	0
10	JATISARI	1	1	0	0	0
11	BANYUSARI	1	1	0	0	0
12	KOTABARU	1	1	0	0	0
13	CILAMAYA WETAN	1	0	1	0	0
14	CILAMAYA KULON	1	0	1	0	0
15	LEMAHABANG	1	0	1	0	0
16	TELAGASARI	1	0	1	0	0
17	MAJALAYA	1	1	0	0	0
18	KARAWANG TIMUR	1	0	1	0	0
19	KARAWANG BARAT	1	0	1	0	0
20	RAWAMERTA	1	1	0	0	0
21	TEMPURAN	1	1	0	0	0
22	KUTAWALUYA	1	1	0	0	0
23	RENGASDENGKLOK	1	0	1	0	0
24	JAYAKERTA	1	1	0	0	0
25	P E D E S	1	1	0	0	0
26	CILEBAR	1	1	0	0	0
27	CIBUAYA	1	1	0	0	0
28	TIRTAJAYA	1	1	0	0	0
29	BATUJAYA	1	1	0	0	0
30	PAKISJAYA	1	1	0	0	0
	Karawang	30	19	11	0	0

Sumber: Dinas Sosial Kabupaten Karawang

Source: *Regional Office for Social Affairs of Karawang Regency*

Jumlah Penyandang Masalah Kesejahteraan Sosial menurut Jenisnya di Kabupaten Karawang, 2013-2017
Number of Social Problems by Kind and Subdistrict in Karawang Regency, 2013-2017

Jenis	2 017	2 016	2 015	2 014	2 013
(1)	(2)	(3)	(4)	(5)	
1 Balita Terlantar/ <i>Neglected Infants</i>	...	622	603	751	672
2 Anak Terlantar/ <i>Homeless Child</i>	...	4 515	5 888	5 845	6 221
3 Anak Nakal/ <i>Brat</i>	...	450	476	660	752
4 Wanita Rawan Sosial Ekonomi/ <i>Prone Women Socioeconomic</i>	...	17 009	16 877	18 629	20 432
5 Korban Tindak Kekerasan/ <i>Victims of Violence</i>	...	154	187	391	407
6 Lanjut Usia Terlantar/ <i>Elderly Neglected</i>	...	19 530	20 544	20 842	21 219
7 Penyandang Cacat/ <i>People with disabilities</i>	...	6 127	6 033	6 288	6 200
8 Wanita Tuna Susila/ <i>Prostitutes</i>	...	120	118	158	287
9 Pengemis/ <i>Beggar</i>	...	102	214	82	102
10 Gelandangan/ <i>Bum</i>	...	277	265	324	229
11 Eks Napi/ <i>ex-Inmates</i>	...	211	118	106	95
12 Korban NAPZA/ <i>Drug Victims</i>	...	469	599	629	501
13 Keluarga Fakir Miskin/ <i>Needy Family</i>	...	127 832	127 832	173 585	173 585
14 Keluarga dengan Kondisi Perumahan dan Lingkungan Tidak Layak/ <i>Families with Housing and Environmental Conditions Not Worthy</i>	...	2 555	2 622	2 912	2 766
15 Korban Bencana Alam/ <i>Victims of Natural Disasters</i>	...	201	420	3 500	5 000
16 Korban Bencana Sosial/ <i>Social Disaster Victims</i>	...	187	189	54	100
17 Pekerja Migran Bermasalah/ <i>Troubled Migrant Workers</i>	...	379	327	272	109
18 Orang dengan HIV/AIDS (ODHA)/ <i>People with HIV / AIDS (PLWHA)</i>	...	600	501	501	447
19 Anak Jalanan/ <i>Street children</i>	...	152	255	452	521
Karawang	0	181 492	184 068	235 981	239 645

Sumber: Dinas Sosial Kabupaten Karawang

Source: *Regional Office for Social Affairs of Karawang Regency*

Tabel 4.5.8 Jumlah Potensi Sumber Kesejahteraan Sosial (PSKS) di Kabupaten Karawang, 2013-2017
Table *Number of Potential Source Of Social Welfare in Karawang Regency, 2013-2017*

Potensi Sumber Kesejahteraan Sosial		2017	2016	2015	2014	2013
(1)		(2)	(3)	(4)	(5)	
1	Pekerja Sosial masyarakat (PSM)/ <i>Social Worker community</i>	...	1 545	927	927	927
2	Karang Taruna/ <i>Youth</i>	...	30	30	30	30
3	Organisasi Sosial/ <i>Social organization</i>	...	52	52	49	47
4	Dunia Usaha Bidang Sosial/ <i>World Social Sector Enterprises</i>	...	1	1	1	1
5	Tenaga Kesejahteraan Sosial Kecamatan (TSKS)/ <i>Subdistrict Social Welfare Workers</i>	...	30	30	30	0
6	Keperintisan dan kepahlawanan/ <i>Pioneer and Heroism</i>	...	3	4	6	8
7	Taruna Siaga Bencana (TAGANA)/ <i>Disaster Preparedness Youth</i>	...	45	45	60	60
Karawang		0	1 706	1 089	1 103	1 073

Sumber: Dinas Sosial Kabupaten Karawang

Source: *Regional Office for Social Affairs of Karawang Regency*



PERTANIAN AGRICULTURE

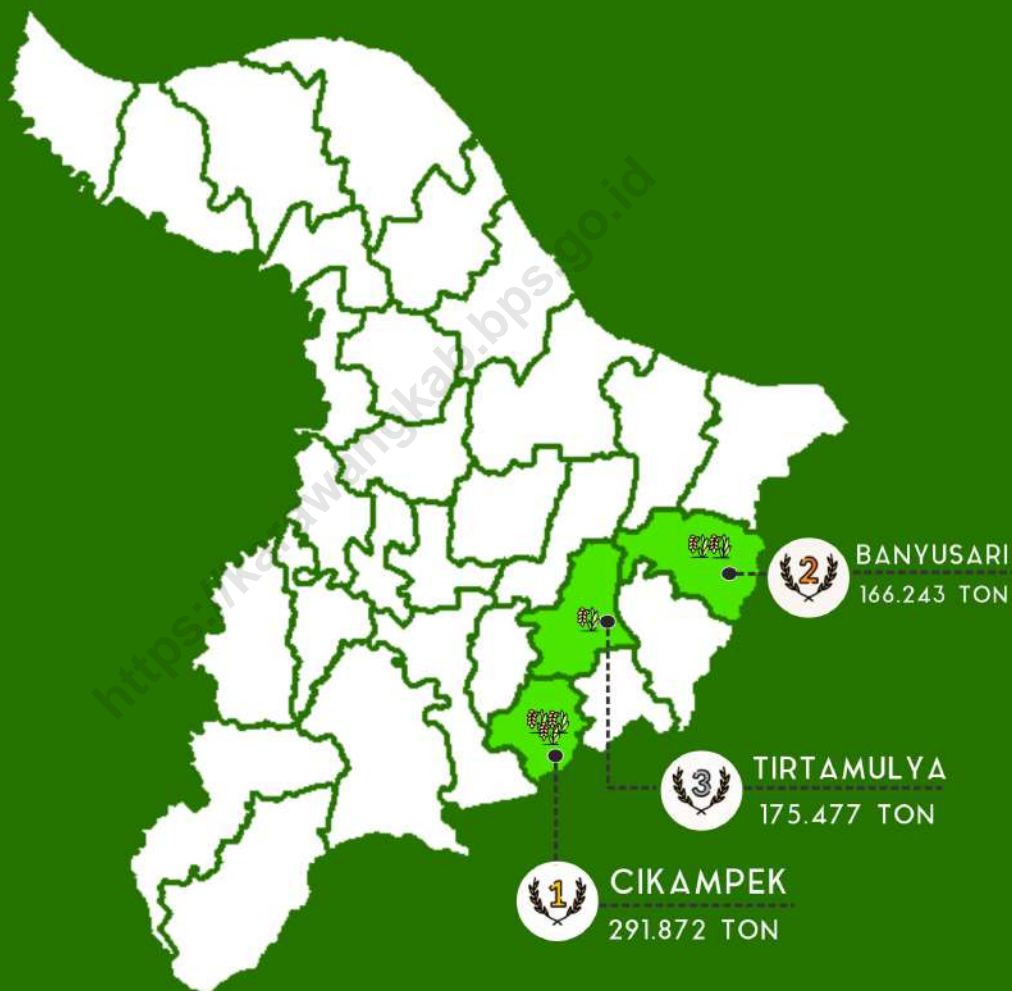

3 KECAMATAN DI KABUPATEN KARAWANG
DENGAN PRODUKSI PADI SAWAH TERBESAR
TAHUN 2017

PENJELASAN TEKNIS

TECHNICAL NOTES

- | | |
|---|--|
| <p>1 Lahan sawah adalah lahan pertanian yang berpetak-petak dan dibatasi oleh pematang (galengan), saluran untuk menahan/ enyalurkan air, yang biasanya ditanami padi sawah tanpa memandang dari mana diperoleh atau status lahan tersebut. Lahan yang dimaksud termasuk lahan yang terdaftar di Pajak Bumi Bangunan, luran Pembangunan Daerah, lahan bengkok, lahan serobotan, lahan rawa yang ditanami padi dan lahan bekas tanaman tahunan yang telah dijadikan sawah, baik yang ditanami padi, palawija atau tanaman semusim lainnya.</p> | <p>1 <i>Wetland is agricultural land that separated by small dykes to resist water, where the main crop is usually wetland paddy without considering where it is got from or the status of the land. It includes the land that is registered at land income tax office, regional development contribution, 'bengkok' land, illegal ownership, swamps for rice cultivation, and annual crop land mark that has been used as rice field, which are both planted with paddy, secondary crops or the other seasonal crops.</i></p> |
| <p>2 Tegal/Kebun adalah lahan pertanian bukan sawah (lahan kering) yang ditanami tanaman semusim atau tahunan dan terpisah dengan halaman sekitar rumah serta penggunaannya tidak berpindah pindah.</p> | <p>2 <i>Dry field/Garden is an dryland (unirrigated land) which is planted with seasonal or annual crops and separately from the yard around the house without shifting</i></p> |
| <p>3 Ladang/Huma adalah lahan pertanian bukan sawah (lahan kering) yang biasanya ditanami tanaman semusim dan penggunaannya hanya semusim atau dua musim, kemudian akan ditinggalkan bila sudah tidak subur lagi (berpindah-pindah). Kemungkinan lahan ini beberapa tahun kemudian akan dikerjakan kembali jika sudah subur.</p> | <p>3 <i>Unirrigated agricultural field/Shifting cultivation land is dryland (unirrigated land) that usually is cultivated for seasonal crops and utilized only for one or two seasons, then it will be left when it is not fertile (shifting). Maybe, this land will be used again in a few years if it has been fertile.</i></p> |
| <p>4 Lahan yang sementara tidak diusahakan adalah lahan yang biasanya diusahakan tetapi untuk sementara (lebih dari 1 (satu) tahun tetapi kurang dari atau sama dengan 2 (dua) tahun) tidak</p> | <p>4 <i>Temporarily unused land is land that is regularly used but temporarily (more than a year but less or equal than two years) is unused, it includes wetland that is</i></p> |

- dusahakan, termasuk lahan sawah yang tidak diusahakan selama lebih dari 2 (dua) tahun.
- 5 Data pokok tanaman pangan yang dikumpulkan adalah luas panen dan produktivitas (hasil per hektar). Produksi tanaman pangan merupakan hasil perkalian antara luas panen dengan produktivitas. Pengumpulan data luas panen dilakukan setiap bulan dengan pendekatan area kecamatan di seluruh wilayah Indonesia. Pengumpulan data produktivitas dilakukan melalui pengukuran langsung pada plot ubinan berukuran 2½ m x 2½ m. Pengumpulan data produktivitas dilakukan setiap subround (empat bulanan) pada waktu panen petani.
- 6 Data produksi padi dan palawija yang disajikan adalah dalam kualitas: gabah kering giling (padi), pipilan kering (jagung), biji kering (kedelai dan kacang tanah), dan umbi basah (ubi kayu dan ubi jalar).
- 7 **Tanaman sayuran dan buah-buahan semusim**
Tanaman sayuran semusim adalah tanaman sumber vitamin, garam mineral dan lain-lain yang dikonsumsi dari bagian tanaman yang berupa daun, bunga, buah, dan umbinya, yang berumur kurang dari satu tahun.
Tanaman buah-buahan semusim adalah tanaman sumber vitamin, garam mineral, dan lain-lain yang dikonsumsi dari bagian tanaman yang berupa buah, berumur kurang dari satu tahun, tidak berbentuk pohon/ rumpun tetapi menjalar dan berbatang lunak.
- not cultivated more than two years.*
- 5 *The main food crops data collected consists of harvested area and productivity (yield per hectare). Food crops production is generated by harvested area multiplied by productivity. The harvested area data is collected every month using subdistrict area approach in a ll subdistrict in Indonesia. The productivity data collection is conducted by a direct measurement in 2½m x 2½m crop cutting plot. The productivity measurement is conducted in every subround (four monthly) at the time when farmers are harvesting their crops.*
- 6 *Production of paddy and secondary crops data are presented in the form of: dry unhusked rice (paddy), dry loose maize (maize), dry shells crops (soybeans and peanuts), and fresh roots (cassava and sweet potatoes).*
- 7 *Seasonal vegetable and fruit plants
Seasonal vegetable plants are plants which are the sources of vitamin, mineral salt, etc, consumed from the part of the plant in the form of leaf, flower, fruit, and root with the age of less than one year.
Seasonal fruit plants are plants which are the sources of vitamin, mineral salt, etc, consumed from the part of the plant in the form of fruits. These plants are creeps with the age of less than one year.*

- 8 Tanaman buah-buahan dan sayuran tahunan**
- Tanaman buah-buahan tahunan adalah tanaman sumber vitamin, garam mineral, dan lain-lain yang dikonsumsi dari bagian tanaman yang berupa buah dan merupakan tanaman tahunan.
- Tanaman sayuran tahunan adalah tanaman sumber vitamin, garam mineral, dan lain-lain yang dikonsumsi dari bagian tanaman yang berupa daun dan atau buah yang berumur lebih dari satu tahun.
- 9 Tanaman biofarmaka** adalah tanaman yang bermanfaat untuk obat-obatan, kosmetik, dan kesehatan yang dikonsumsi atau digunakan dari bagian-bagian tanaman seperti daun, batang, buah, umbi (rimpang) ataupun akar.
- 10 Tanaman hias** adalah tanaman yang mempunyai nilai keindahan baik bentuk, warna daun, tajuk maupun bunganya, sering digunakan untuk penghias pekarangan dan lain sebagainya.
- 11 Luas panen tanaman hortikultura** adalah luas tanaman sayuran, buah-buahan, biofarmaka, dan tanaman hias yang diambil hasilnya/dipanen pada periode pelaporan.
- 12 Luas panen untuk tanaman sayuran** adalah luas tanaman yang dipanen sekaligus/habis/ dibongkar dan luas tanaman yang dipanen berkali-kali (lebih dari satu kali)/belum habis. Tanaman yang dipanen sekaligus /habis/ dibongkar adalah tanaman yang sehabis panen langsung dibongkar/dicabut, terdiri dari bawang merah, bawang putih, bawang daun, kentang, kol/kubis,
- 8 Annual fruit and vegetable plants**
Annual fruit plants are plants which are the sources of vitamin, contained mineral salt, etc, consumed from the part of plant in the form of fruit and more than one year of age.
Annual vegetable plants are plants which are the sources of vitamin, contained mineral salt, etc, consumed from the part of the plant in the form of vegetable and more than one year of age.
- 9 Medicinal plants** are plants which are useful for medicine. It is consumed from part of the plant such as leaf, flower, fruit, tuber, and root.
- 10 Ornamental plants** are plants which have a beauty value, either in shape, colour of leaf or crown of flower, and they are often used as a yard decorator.
- 11 Harvested area of horticulture** is area which vegetable, fruit, medicinal and ornamental plant of crop harvested during the period of report.
- 12 Harvested area of vegetables** is area of entirely plant harvested/demolished and plant harvested several times/ undemolished. Entirely plants harvested/demolished are plants usually harvested once and demolished to be substituted by other plants, consisting of: shallots, garlic, leeks, potato, cabbage, cauli flower, mustard green, carrots, chinese radish, and red kidney beans.

kembang kol, petsai/sawi, wortel, lobak, dan kacang merah.

Tanaman yang dipanen berkali-kali (lebih dari satu kali)/belum habis adalah tanaman yang pemanenannya lebih dari satu kali dan biasanya dibongkar apabila panen terakhir sudah tidak memadai lagi, terdiri dari: kacang panjang, cabe besar, cabe rawit, jamur, tomat, terung, buncis, ketimun, labu siam, kangkung, bayam, melon, semangka, dan blewah.

- 13 Produksi hortikultura adalah hasil menurut bentuk produk dari setiap tanaman sayuran, buah-buahan, biofarmaka dan tanaman hias yang diambil berdasarkan luas yang dipanen/ tanaman yang menghasilkan pada bulan/ triwulan laporan.

Plants harvested several times/undemolished are plants usually harvested more than once and demolished in the case that the last harvest was economically not profitable. They consist of yard long beans, chili, small chili, mushroom, tomatoes, egg plant, french beans, cucumber, pumpkin/chajota, swamp cabbage, spinach, melon, watermelon, and blewah.

- 13 *Horticulture production is the standard production quantity form of vegetable, fruit, medicinal and ornamental plant based on harvested area/the number of production plants reported monthly/quarterly.*

ULASAN**DESCRIPTION****PENGUNAAN LAHAN**

Luas seluruh Lahan di Kabupaten Karawang adalah 175.259 Hektar dengan rincian sebagai berikut: Lahan Sawah seluas 95.536 Hektar, Lahan pertanian bukan sawah sebesar 33.424 Hektar, dan Lahan bukan pertanian sebesar 46.299 Hektar.

LAND UTILIZATION

The total area of land in Karawang Regency is 175.259 hectares with the following details: Rice fields covering 95.536 hectares, non-paddy field agricultural land of 33.424 hectares, and non-agricultural land of 46.299 hectares.

TANAMAN PANGAN

Pada tahun 2017, luas tanam padi sawah sebesar 185.369 Hektar, sementara luas tanam padi lading sebesar 624 Hektar. Sedangkan, luas panen padi sawah sebesar 186.487 hektar dan luas panen padi ladang sebesar 1.138 Hektar. Sementara untuk produksinya, padi sawah sebanyak 1.677.793,03 Ton, sedangkan produksi padi ladang sebanyak 1.506,66 ton.

FOOD CROPS

In 2017, the planting area of wetland paddy amounted to 185.369 Hectares, while the dryland paddy planting area was 624 Hectares. Meanwhile, the harvested area of wetland paddy is 186.487 hectares and the dryland paddy harvested area is 1.138 hectares. As for the production, wetland paddy were 1.677.793,03 tons, while the dryland paddy production was 1.506,66 tons.

HORTIKULTURA

Untuk tanaman hortikultura, pada tahun 2017 komoditas tanaman dengan luas panen terbesar adalah kacang panjang, ketimun, dan kembang kol dengan luas panen masing-masing sebesar 590 hektar, 585 hektar, dan 269 hektar. Sedangkan untuk produksi ketiga tanaman tersebut masing-masing adalah sebanyak 35.996 quintal, 56.362 quintal, dan 5.492 quintal.

HORTICULTURE

For horticultural crops, in 2017 the largest harvested crop commodities were long beans, cucumbers, and cauliflower with harvested areas of 590 hectares, 585 hectares and 269 hectares respectively. Whereas for the production of the three plants, there were 35.996 quintals, 56.362 quintals, and 5.492 quintals respectively.

PERKEBUNAN

Perkebunan di Kabupaten Karawang terdiri dari Kelapa, Kakao, Kopi, Cengkeh, dan Lada. Adapun Produksi untuk masing-masing tanaman perkebunan tersebut adalah 2.565 ton untuk kelapa; 29.5 ton untuk kakao; 207.2 untuk kopi, 0.01 ton untuk

ESTATE CROPS

Estate crops in Karawang Regency consists of Coconut, Cocoa, Coffee, Clove, and Pepper. The production for each of these crops is 2.565 tons for coconut; 29,5 tons for cocoa; 207,2 for coffee, 0,01 tons for

cengkeh dan pada tahun 2017 lada tidak diusahakan di Kabupaten Karawang.

PETERNAKAN

Untuk subsektor peternakan, pada tahun 2017, 3 (tiga) populasi ternak terbanyak adalah domba, kambing, dan sapi potong. Jumlah populasi domba, kambing, dan sapi potong secara berturut-turut pada tahun 2017 adalah sebanyak 116.639 ekor, 18.904 ekor, dan 6.274 ekor.

Adapun pada tahun 2017, jumlah populasi unggas di Kabupaten Karawang didominasi oleh jenis ayam pedaging dengan jumlah populasi sebanyak 10.009.825 ekor ayam.

PERIKANAN

Pada tahun 2017, Produksi perikanan di Kabupaten Karawang adalah sebesar 52.340,14 ton yang terdiri dari 8.772,64 ton produksi perikanan tangkap dan 43.567,50 ton produksi perikanan budidaya.

Nilai produksi untuk perikanan tangkap adalah sebesar 171.154.495.000 rupiah. Sedangkan, nilai produksi untuk perikanan budidaya adalah sebesar 1.067.371.629.000 rupiah. Sehingga, total nilai produksi perikanan di Kabupaten Karawang pada tahun 2017 adalah sebesar 1.238.526.123.000 rupiah.

cloves and in 2017 pepper was not cultivated in Karawang Regency.

LIVESTOCK

For the livestock subsector, in 2017, the 3 (three) largest livestock populations are sheep, goats and beef cattle. The population of sheep, goats and beef cattle respectively in 2017 was 116.639 tails, 18.904 tails, and 6.274 tails.

As for 2017, the number of poultry population in Karawang Regency is dominated by broilers with a population of 10.009.825 chickens.

FISHERY

In 2017, fisheries production in Karawang Regency amounted to 52.340,14 tons consisting of 8.772,64 tons of capture fisheries production and 43.567,50 tons of aquaculture production.

The production value for capture fisheries is 171.154.495.000 rupiahs. Meanwhile, the production value for aquaculture is 1.067.371.629.000 rupiahs. Thus, the total value of fisheries production in Karawang Regency in 2017 is 1.238.526.123.000 rupiahs.

5.1 TANAMAN PANGAN/*FOOD CROPS*

Tabel 5.1.1 Luas Lahan menurut Penggunaan dan Kecamatan di Kabupaten Karawang (Hektar), 2017
Table 5.1.1 *Land Area According to Land Utilization by Subdistrict in Karawang Regency (Hectars), 2017*

Kecamatan Subdistrict	Sawah/ Paddy Fields	Pertanian Bukan Sawah/ Agriculture besides Paddy Fields	Bukan Pertanian/ Not Agriculture	Jumlah Total
(1)	(2)	(3)	(4)	(4)
1 PANGKALAN	2 341	3 654	1 370	7 365
2 TEGALWARU	1 912	3 438	5 356	10 706
3 CIAMPEL	852	4 653	5 508	11 013
4 TELUKJAMBE TIMUR	795	471	2 421	3 687
5 TELUKJAMBE BARAT	2 091	433	4 812	7 336
6 K L A R I	1 477	1 648	2 812	5 937
7 CIKAMPEK	416	744	3 624	4 784
8 PURWASARI	1 476	294	1 388	3 158
9 TIRTAMULYA	2 517	120	869	3 506
10 JATISARI	4 067	117	1 144	5 328
11 BANYUSARI	3 814	1 617	99	5 530
12 KOTABARU	1 266	747	1 032	3 045
13 CILAMAYA WETAN	5 218	950	768	6 936
14 CILAMAYA KULON	4 570	168	1 581	6 319
15 LEMAHABANG	3 798	206	687	4 691
16 TELAGASARI	4 100	119	353	4 572
17 MAJALAYA	2 234	738	37	3 009
18 KARAWANG TIMUR	1 420	864	687	2 971
19 KARAWANG BARAT	1 850	25	1 493	3 368
20 RAWAMERTA	4 191	76	714	4 981
21 TEMPURAN	6 480	990	1 339	8 809
22 KUTAWALUYA	4 372	473	495	5 340
23 RENGASDENGKLOK	2 026	238	882	3 146
24 JAYAKERTA	3 531	50	543	4 124
25 P E D E S	5 156	566	362	6 084
26 CILEBAR	5 395	902	749	7 046
27 CIBUAYA	4 416	3 448	625	8 489
28 TIRTAJAYA	5 658	1 788	1 779	9 225
29 BATUJAYA	4 931	2 038	2 220	9 189
30 PAKISJAYA	3 166	1 849	550	5 565
Karawang	95 536	33 424	46 299	175 259

Sumber: Hasil Pengolahan Data Laporan Statistik Pertanian Penggunaan Lahan

Source: *Data Processing Result of Statistic Report of Food Crops, and Land Utilization*

Tabel 5.1.2 Luas Lahan Sawah menurut Kecamatan dan Jenis Pengairan di Kabupaten Karawang (Hektar), 2017
Table 5.1.2 *Area of Wetland by Subdistrict and Type of Irrigation in Karawang Regency (Hectars), 2017*

Kecamatan	Irigasi	Non Irigasi	Jumlah
<i>Subdistrict</i>	<i>Irrigation</i>	<i>Non Irrigation</i>	<i>Total</i>
(1)	(2)	(3)	(4)
1 PANGKALAN	0	2 341	2 341
2 TEGALWARU	0	1 912	1 912
3 CIAMPEL	420	432	852
4 TELUKJAMBE TIMUR	595	200	795
5 TELUKJAMBE BARAT	2 091	0	2 091
6 K L A R I	1 238	239	1 477
7 CIKAMPEK	416	0	416
8 PURWASARI	1 476	0	1 476
9 TIRTAMULYA	2 517	0	2 517
10 JATISARI	3 935	132	4 067
11 BANYUSARI	3 814	0	3 814
12 KOTABARU	1 266	0	1 266
13 CILAMAYA WETAN	5 218	0	5 218
14 CILAMAYA KULON	4 570	0	4 570
15 LEMAHABANG	3 798	0	3 798
16 TELAGASARI	4 100	0	4 100
17 MAJALAYA	2 143	91	2 234
18 KARAWANG TIMUR	1 420	0	1 420
19 KARAWANG BARAT	1 825	25	1 850
20 RAWAMERTA	4 191	0	4 191
21 TEMPURAN	6 480	0	6 480
22 KUTAWALUYA	4 372	0	4 372
23 RENGASDENGKLOK	2 026	0	2 026
24 JAYAKERTA	3 531	0	3 531
25 P E D E S	5 156	0	5 156
26 CILEBAR	5 395	0	5 395
27 CIBUAYA	4 416	0	4 416
28 TIRTAJAYA	5 658	0	5 658
29 BATUJAYA	4 931	0	4 931
30 PAKISJAYA	3 064	102	3 166
Karawang	90 062	5 474	95 536

Sumber: Hasil Pengolahan Data Laporan Statistik Pertanian Tanaman Pangan, dan Penggunaan Lahan
 Source: *Data Processing Result of Statistic Report of Food Crops, and Land Utilization*

Tabel 5.1.3 Luas Lahan Pertanian Bukan Sawah menurut Kecamatan di Kabupaten Karawang (hektar), 2017
Table 5.1.3 *Area of Land Farms not Paddy Fields by Subdistrict in Karawang Regency (hectars), 2017*

Kecamatan Subdistrict	Tegal/Kebun Dry Field/Garden	Ladang/Huma Shifting Cultivation	Perkebunan/ Plantation
(1)	(2)	(3)	(4)
1 PANGKALAN	1 340	150	377
2 TEGALWARU	2 663	92	0
3 CIAMPEL	25	613	20
4 TELUKJAMBE TIMUR	179	0	0
5 TELUKJAMBE BARAT	194	30	0
6 K L A R I	970	100	0
7 CIKAMPEK	562	20	26
8 PURWASARI	244	10	0
9 TIRTAMULYA	98	0	0
10 JATISARI	82	0	0
11 BANYUSARI	1 415	177	0
12 KOTABARU	506	0	0
13 CILAMAYA WETAN	11	0	0
14 CILAMAYA KULON	31	0	0
15 LEMAHABANG	76	0	40
16 TELAGASARI	92	0	0
17 MAJALAYA	50	638	0
18 KARAWANG TIMUR	343	0	5
19 KARAWANG BARAT	7	0	0
20 RAWAMERTA	0	27	0
21 TEMPURAN	289	0	0
22 KUTAWALUYA	0	0	0
23 RENGASDENGKLOK	202	0	0
24 JAYAKERTA	21	0	0
25 P E D E S	121	0	0
26 CILEBAR	0	39	0
27 CIBUAYA	0	0	0
28 TIRTAJAYA	0	99	0
29 BATUJAYA	237	0	0
30 PAKISJAYA	425	0	0
Karawang	10 183	1 995	468

Sumber: Hasil Pengolahan Data Laporan Statistik Pertanian Tanaman Pangan, dan Penggunaan Lahan

Source: *Data Processing Result of Statistic Report of Food Crops, and Land Utilization*

Tabel 5.1.3 **Lanjutan**
Table 5.1.3 **Continued**

Kecamatan Subdistrict	Ditanami	Padang	Hutan Negara/ State Forest
	Pohon/Hutan Rakyat / Planted Trees/orest People	Rumput/Penggemb alaan Pasture/Grazing	
(1)	(5)	(6)	(7)
1 PANGKALAN	1 410	100	200
2 TEGALWARU	569	114	0
3 CIAMPEL	2 505	0	0
4 TELUKJAMBE TIMUR	0	0	0
5 TELUKJAMBE BARAT	0	0	175
6 K L A R I	100	250	0
7 CIKAMPEK	88	0	0
8 PURWASARI	0	0	0
9 TIRTAMULYA	0	0	0
10 JATISARI	0	0	0
11 BANYUSARI	0	0	0
12 KOTABARU	72	6	0
13 CILAMAYA WETAN	0	0	0
14 CILAMAYA KULON	0	0	0
15 LEMAHABANG	0	19	0
16 TELAGASARI	0	0	0
17 MAJALAYA	0	0	0
18 KARAWANG TIMUR	2	0	0
19 KARAWANG BARAT	0	0	0
20 RAWAMERTA	5	0	0
21 TEMPURAN	0	64	0
22 KUTAWALUYA	0	0	0
23 RENGASDENGKLOK	0	0	0
24 JAYAKERTA	0	0	0
25 P E D E S	0	16	0
26 CILEBAR	90	0	0
27 CIBUAYA	0	0	0
28 TIRTAJAYA	0	0	1 104
29 BATUJAYA	0	0	0
30 PAKISJAYA	0	0	0
Karawang	4 841	569	1 479

Sumber: Hasil Pengolahan Data Laporan Statistik Pertanian Tanaman Pangan, dan Penggunaan Lahan

Source: Data Processing Result of Statistic Report of Food Crops, and Land Utilization

Tabel 5.1.3 **Lanjutan**
Table 5.1.3 **Continued**

	Kecamatan <i>Subdistrict</i>	Sementara Tidak Diusahakan/ <i>Temporarily Unused</i>		Jumlah <i>Total</i>
			Lainnya/ <i>Others</i>	
	(1)	(8)	(9)	(10)
1	PANGKALAN	57	20	3 654
2	TEGALWARU	0	0	3 438
3	CIAMPEL	0	1 490	4 653
4	TELUKJAMBE TIMUR	0	292	471
5	TELUKJAMBE BARAT	19	15	433
6	K L A R I	0	228	1 648
7	CIKAMPEK	0	48	744
8	PURWASARI	0	40	294
9	TIRTAMULYA	0	22	120
10	JATISARI	0	35	117
11	BANYUSARI	0	25	1 617
12	KOTABARU	115	48	747
13	CILAMAYA WETAN	0	939	950
14	CILAMAYA KULON	0	137	168
15	LEMAHABANG	0	71	206
16	TELAGASARI	0	27	119
17	MAJALAYA	0	50	738
18	KARAWANG TIMUR	0	514	864
19	KARAWANG BARAT	10	8	25
20	RAWAMERTA	0	44	76
21	TEMPURAN	78	559	990
22	KUTAWALUYA	0	473	473
23	RENGASDENGKLOK	31	5	238
24	JAYAKERTA	0	29	50
25	P E D E S	0	429	566
26	CILEBAR	0	773	902
27	CIBUAYA	0	3 448	3 448
28	TIRTAJAYA	0	585	1 788
29	BATUJAYA	0	1 801	2 038
30	PAKISJAYA	0	1 424	1 849
	Karawang	310	13 579	33 424

Sumber: Hasil Pengolahan Data Laporan Statistik Pertanian Tanaman Pangan, dan Penggunaan Lahan

Source: Data Processing Result of Statistic Report of Food Crops, and Land Utilization

Tabel 5.1.4 Luas Tanam Padi Sawah dan Padi Ladang menurut Kecamatan di Kabupaten Karawang, 2017 (Ha)
Table 5.1.4 *Planting Area of Wetland and Dryland Paddy by Subdistrict in Karawang Regency, 2017 (Ha)*

Kecamatan Subdistrict	Padi Sawah Wetland Paddy	Padi Ladang Dryland Paddy
(1)	(2)	(3)
1 PANGKALAN	4 534	153
2 TEGALWARU	3 678	0
3 CIAMPEL	1 325	361
4 TELUKJAMBE TIMUR	1 655	10
5 TELUKJAMBE BARAT	4 079	0
6 K L A R I	3 642	100
7 CIKAMPEK	971	0
8 PURWASARI	2 888	0
9 TIRTAMULYA	4 739	0
10 JATISARI	7 240	0
11 BANYUSARI	7 319	0
12 KOTABARU	2 475	0
13 CILAMAYA WETAN	10 203	0
14 CILAMAYA KULON	8 655	0
15 LEMAHABANG	8 261	0
16 TELAGASARI	7 624	0
17 MAJALAYA	4 285	0
18 KARAWANG TIMUR	2 934	0
19 KARAWANG BARAT	3 660	0
20 RAWAMERTA	8 104	0
21 TEMPURAN	12 854	0
22 KUTAWALUYA	8 082	0
23 RENGASDENGKLOK	3 991	0
24 JAYAKERTA	6 768	0
25 P E D E S	9 882	0
26 CILEBAR	10 493	0
27 CIBUAYA	8 464	0
28 TIRTAJAYA	11 146	0
29 BATUJAYA	9 456	0
30 PAKISJAYA	5 965	0
Karawang	185 369	624

Sumber: Hasil Pengolahan Data Laporan Statistik Pertanian Tanaman Pangan Padi

Source: Data Processing Result of Statistic Report of Food Crops Paddy

Tabel 5.1.5 Luas Panen Padi Sawah dan Padi Ladang menurut Kecamatan di Kabupaten Karawang, 2017 (Ha)
Table 5.1.5 *Harvested Area of Wetland and Dryland Paddy by Subdistrict in Karawang Regency, 2017 (Ha)*

Kecamatan Subdistrict	Padi Sawah Wetland Paddy	Padi Ladang Dryland Paddy
(1)	(2)	(3)
1 PANGKALAN	4 535	311
2 TEGALWARU	3 678	315
3 CIAMPEL	1 492	392
4 TELUKJAMBE TIMUR	1 338	20
5 TELUKJAMBE BARAT	3 863	0
6 K L A R I	3 674	100
7 CIKAMPEK	1 127	0
8 PURWASARI	2 986	0
9 TIRTAMULYA	4 850	0
10 JATISARI	7 824	0
11 BANYUSARI	7 337	0
12 KOTABARU	2 514	0
13 CILAMAYA WETAN	9 946	0
14 CILAMAYA KULON	8 792	0
15 LEMAHABANG	8 269	0
16 TELAGASARI	7 949	0
17 MAJALAYA	4 291	0
18 KARAWANG TIMUR	2 749	0
19 KARAWANG BARAT	3 795	0
20 RAWAMERTA	8 104	0
21 TEMPURAN	12 427	0
22 KUTAWALUYA	8 375	0
23 RENGASDENGKLOK	3 780	0
24 JAYAKERTA	6 771	0
25 P E D E S	10 341	0
26 CILEBAR	10 398	0
27 CIBUAYA	8 608	0
28 TIRTAJAYA	10 956	0
29 BATUJAYA	9 451	0
30 PAKISJAYA	6 268	0
Karawang	186 487	1 138

Sumber: Hasil Pengolahan Data Laporan Statistik Pertanian Tanaman Pangan Padi

Source: *Data Processing Result of Statistic Report of Food Crops Paddy*

Tabel 5.1.6 **Produksi Padi Sawah dan Padi Ladang menurut Kecamatan di Kabupaten Karawang (Ton), 2017**
Table 5.1.6 **Production of Wetland and Dryland Paddy by Subdistrict in Karawang Regency (Tons), 2017**

Kecamatan Subdistrict (1)	Padi Sawah Wetland Paddy (2)	Padi Ladang Dryland Paddy (3)
1 PANGKALAN	9 787.06	0.00
2 TEGALWARU	27 176.60	945.00
3 CIAMPEL	13 505.00	147.05
4 TELUKJAMBE TIMUR	8 191.00	0.00
5 TELUKJAMBE BARAT	22 420.00	0.00
6 K L A R I	22 627.43	414.61
7 CIKAMPEK	291 872.00	0.00
8 PURWASARI	19 395.00	0.00
9 TIRTAMULYA	166 243.13	0.00
10 JATISARI	47 295.99	0.00
11 BANYUSARI	175 476.93	0.00
12 KOTABARU	24 078.18	0.00
13 CILAMAYA WETAN	48 739.50	0.00
14 CILAMAYA KULON	61 577.67	0.00
15 LEMAHABANG	83 123.16	0.00
16 TELAGASARI	50 946.40	0.00
17 MAJALAYA	2 576.00	0.00
18 KARAWANG TIMUR	17 598.91	0.00
19 KARAWANG BARAT	26 722.00	0.00
20 RAWAMERTA	57 039.73	0.00
21 TEMPURAN	96 020.14	0.00
22 KUTAWALUYA	30 944.03	0.00
23 RENGASDENGKLOK	29 364.20	0.00
24 JAYAKERTA	54 602.00	0.00
25 P E D E S	45 808.49	0.00
26 CILEBAR	35 112.03	0.00
27 CIBUAYA	61 823.00	0.00
28 TIRTAJAYA	76 279.00	0.00
29 BATUJAYA	65 924.00	0.00
30 PAKISJAYA	5 524.45	0.00
Karawang	1 677 793.03	1 506.66

Sumber: Dinas Pertanian Kabupaten Karawang

Source: Department of Agriculture of Karawang Regency

Tabel 5.1.7 Luas Panen Jagung, Kedelai, Kacang Tanah, Kacang Hijau, Ubi Kayu, Ubi Jalar menurut Kecamatan di Kabupaten Karawang (Ha), 2017
Table 5.1.7 *Harvested Area of Maize, Soybean, Peanut, Mungbean, Cassava, and Sweet Potato by Subdistrict in Karawang Regency (Ha), 2017*

Kecamatan Subdistrict	Jagung Maize	Kedelai Soybean	Kacang Tanah Peanut	Kacang Hijau Mungbean	Ubi Kayu Cassava	Ubi Jalar Sweet Potato
(1)	(2)	(3)	(4)	(5)	(6)	(7)
1 PANGKALAN	38	757	39	189	46	2
2 TEGALWARU	8	128	7	20	30	0
3 CIAMPEL	0	100	0	0	2	0
4 TELUKJAMBE TIMUR	60	50	0	0	8	0
5 TELUKJAMBE BARAT	0	0	0	0	20	0
6 K L A R I	100	0	0	49	30	0
7 CIKAMPEK	0	0	0	0	0	0
8 PURWASARI	0	0	0	0	0	0
9 TIRTAMULYA	0	0	0	0	0	0
10 JATISARI	0	19	0	14	0	0
11 BANYUSARI	0	0	0	0	0	0
12 KOTABARU	0	0	0	0	0	0
13 CILAMAYA WETAN	0	0	0	0	2	0
14 CILAMAYA KULON	0	0	0	0	0	0
15 LEMAHABANG	0	0	0	0	0	0
16 TELAGASARI	99	246	0	0	0	0
17 MAJALAYA	0	146	0	10	0	0
18 KARAWANG TIMUR	48	48	0	19	0	0
19 KARAWANG BARAT	0	0	0	0	0	0
20 RAWAMERTA	0	0	0	0	0	0
21 TEMPURAN	0	0	0	0	0	0
22 KUTAWALUYA	0	0	0	0	0	0
23 RENGASDENGKLOK	0	0	0	0	0	0
24 JAYAKERTA	0	0	0	0	0	0
25 P E D E S	0	0	0	0	0	0
26 CILEBAR	0	0	0	0	0	0
27 CIBUJAYA	0	0	0	0	0	0
28 TIRTAJAYA	0	0	0	0	0	0
29 BATUJAYA	0	0	0	0	1	0
30 PAKISJAYA	0	0	0	0	0	0
Karawang	353	1 495	45	301	139	2

Sumber: Hasil Pengolahan Data Laporan Statistik Pertanian Tanaman Pangan Palawija

Source: *Data Processing Result of Statistic Report of Food Crops*

Produksi Jagung, Kedelai, Kacang Tanah, Kacang Hijau, Ubi Kayu, Ubi Jalar menurut Kecamatan di Kabupaten Karawang (Kuintal), 2017

Tabel 5.1.8
Table *Production of Maize, Soybean, Peanut, Mungbean, Cassava, and Sweet Potato by Subdistrict in Karawang Regency (Quintals), 2017*

Kecamatan Subdistrict	Jagung Maize	Kedelai Soybean	Kacang Tanah Peanut	Kacang Hijau Mungbean	Ubi Kayu Cassava	Ubi Jalar Sweet Potato
(1)	(2)	(3)	(4)	(5)	(6)	(7)
1 PANGKALAN	0.00	384.00	0.00	0.00	0.00	0.00
2 TEGALWARU	1 000.00	211.53	0.00	113.40	555.50	0.00
3 CIAMPEL	0.00	0.00	0.00	0.00	0.00	0.00
4 TELUKJAMBE TIMUR	1 000.00	0.00	0.00	0.00	0.00	0.00
5 TELUKJAMBE BARAT	0.00	0.00	0.00	0.00	120.00	120.00
6 K L A R I	346.14	56.34	0.00	0.00	600.84	0.00
7 CIKAMPEK	0.00	0.00	0.00	0.00	0.00	0.00
8 PURWASARI	0.00	0.00	0.00	0.00	0.00	0.00
9 TIRTAMULYA	0.00	0.00	0.00	0.00	0.00	0.00
10 JATISARI	0.00	0.00	0.00	0.00	0.00	0.00
11 BANYUSARI	0.00	0.00	0.00	0.00	0.00	0.00
12 KOTABARU	0.00	0.00	0.00	0.00	0.00	0.00
13 CILAMAYA WETAN	0.00	0.00	0.00	0.00	0.00	0.00
14 CILAMAYA KULON	0.00	0.00	0.00	0.00	0.00	0.00
15 LEMAHABANG	0.00	0.00	0.00	0.00	0.00	0.00
16 TELAGASARI	0.00	187.50	0.00	0.00	0.00	0.00
17 MAJALAYA	0.00	0.00	0.00	0.00	0.00	0.00
18 KARAWANG TIMUR	0.00	40.00	0.00	0.00	0.00	0.00
19 KARAWANG BARAT	0.00	0.00	0.00	0.00	0.00	0.00
20 RAWAMERTA	0.00	0.00	0.00	0.00	0.00	0.00
21 TEMPURAN	0.00	0.00	0.00	0.00	0.00	0.00
22 KUTAWALUYA	0.00	0.00	0.00	0.00	0.00	0.00
23 RENGASDENGKLOK	0.00	0.00	0.00	0.00	0.00	0.00
24 JAYAKERTA	0.00	0.00	0.00	0.00	0.00	0.00
25 P E D E S	0.00	0.00	0.00	0.00	0.00	0.00
26 CILEBAR	0.00	0.00	0.00	0.00	0.00	0.00
27 CIBUAYA	0.00	0.00	0.00	0.00	0.00	0.00
28 TIRTAJAYA	0.00	0.00	0.00	0.00	0.00	0.00
29 BATUJAYA	0.00	0.00	0.00	0.00	23.00	0.00
30 PAKISJAYA	0.00	0.00	0.00	0.00	0.00	0.00
Karawang	2 346.14	879.37	0.00	113.40	1 299.34	120.00

Sumber: Dinas Pertanian Kabupaten Karawang

Source: Department of Agriculture of Karawang Regency

5.2 HORTIKULTURA/HORTICULTURE

Tabel 5.2.1 Luas Panen Tanaman Sayuran Menurut Kecamatan dan Jenis Sayuran di Kabupaten Karawang, 2017 (Hektar)
Table 5.2.1 Harvested Area of Vegetables by Subdistrict and Kind of Plant in Karawang Regency, 2017 (Hectars)

Kecamatan Subdistrict	Kembang Kol/ Cauliflower	Petsai/Sawi / Mustard Greens	Kacang Panjang/ Beans	Cabe Besar/ Red Chillis	Cabe Rawit/ Cayenne Pepper
(1)	(2)	(3)	(4)	(5)	(6)
1 PANGKALAN	6	0	141	2	5
2 TEGALWARU	0	0	96	8	2
3 CIAMPEL	0	0	10	0	0
4 TELUKJAMBE TIMUR	42	5	36	0	0
5 TELUKJAMBE BARAT	28	10	50	0	0
6 K L A R I	0	0	18	0	0
7 CIKAMPEK	0	0	0	0	0
8 PURWASARI	6	10	2	0	0
9 TIRTAMULYA	0	0	0	0	0
10 JATISARI	0	0	0	0	0
11 BANYUSARI	60	0	46	0	0
12 KOTABARU	0	0	5	0	0
13 CILAMAYA WETAN	0	1	0	0	0
14 CILAMAYA KULON	0	0	0	0	0
15 LEMAHABANG	70	54	33	0	0
16 TELAGASARI	36	2	24	0	0
17 MAJALAYA	10	0	12	0	0
18 KARAWANG TIMUR	0	0	0	0	0
19 KARAWANG BARAT	0	0	10	0	0
20 RAWAMERTA	0	0	0	0	0
21 TEMPURAN	6	0	17	0	0
22 KUTAWALUYA	5	0	77	0	0
23 RENGASENGKLOK	0	0	0	0	0
24 JAYAKERTA	0	0	0	0	0
25 P E D E S	0	0	0	0	0
26 CILEBAR	0	0	0	0	0
27 CIBUAYA	0	0	0	0	0
28 TIRTAJAYA	0	0	0	0	0
29 BATUJAYA	0	0	2	0	3
30 PAKISJAYA	0		11	0	0
Karawang	269	82	590	10	10

*) : satuan dalam meter persegi/ units in square meters

Sumber: Dinas Pertanian Kabupaten Karawang

Source: Department of Agriculture of Karawang Regency

Tabel 5.2.1 **Lanjutan**
Table 5.2.1 **Continued**

Kecamatan Subdistrict	Jamur/ Mushrooms ^{*)}	Terung/ Eggplant	Ketimun/ Cucumber	Kangkung/ Kale	Bayam/ Spinach
(1)	(7)	(8)	(9)	(10)	(11)
1 PANGKALAN	2 400	13	180	2	4
2 TEGALWARU	800	8	23	6	0
3 CIAMPEL	0	12	8	0	0
4 TELUKJAMBE TIMUR	0	19	41	0	0
5 TELUKJAMBE BARAT	0	0	48	0	0
6 K L A R I	2 880	2	6	1	0
7 CIKAMPEK	0	0	0	0	0
8 PURWASARI	10 000	0	0	0	0
9 TIRTAMULYA	10 000	0	0	0	0
10 JATISARI	326 280	0	0	0	0
11 BANYUSARI	183 100	27	38	0	0
12 KOTABARU	0	0	0	0	0
13 CILAMAYA WETAN	110 090	2	0	3	0
14 CILAMAYA KULON	285 000	0	0	0	0
15 LEMAHABANG	61 200	52	30	30	0
16 TELAGASARI	800	22	12	0	0
17 MAJALAYA	160	12	8	1	0
18 KARAWANG TIMUR	0	0	0	0	0
19 KARAWANG BARAT	0	0	10	0	0
20 RAWAMERTA	5 760	0	0	0	0
21 TEMPURAN	4 800	23	38	10	0
22 KUTAWALUYA	0	22	110	14	0
23 RENGASDENGKLOK	0	0	10	0	0
24 JAYAKERTA	0	0	0	0	0
25 P E D E S	0	0	0	0	0
26 CILEBAR	0	0	0	14	9
27 CIBUAYA	2 400	0	0	0	0
28 TIRTAJAYA	3 440	0	0	0	0
29 BATUJAYA	0	2	0	0	0
30 PAKISJAYA	0	22	23	0	0
Karawang	1 009 110	238	585	81	13

*) : satuan dalam meter persegi/ units in square meters

Sumber: Dinas Pertanian Kabupaten Karawang

Source: Department of Agriculture of Karawang Regency

Tabel
Table 5.2.2

Produksi Tanaman Sayuran Menurut Kecamatan dan Jenis Sayuran di Kabupaten Karawang, 2017 (Kuintal)
Production of Vegetables by Subdistrict and Kind of Plant in Karawang Regency, 2017 (Quintals)

Kecamatan Subdistrict	Kembang Kol/ Cauliflower	Petsai/Sawi / Mustard Greens	Kacang Panjang/ Beans	Cabe Besar/ Red Chillis	Cabe Rawit/ Cayenne Pepper	Jamur/ Mushrooms ^{*)}
(1)	(2)	(3)	(4)	(5)	(6)	(7)
1 PANGKALAN	100	100	6 015	5	300	6 400
2 TEGALWARU	0	0	1 715	25	132	1 600
3 CIAMPEL	0	0	249	0	0	0
4 TELUKJAMBE TIMUR	1 375	0	8 195	0	0	0
5 TELUKJAMBE BARAT	1 710	0	8 820	0	0	0
6 K L A R I	100	0	396	0	0	7 200
7 CIKAMPEK	0	0	0	0	0	0
8 PURWASARI	55	0	72	0	0	248 800
9 TIRTAMULYA	0	0	0	0	0	59 364
10 JATISARI	0	0	0	0	0	1 546 400
11 BANYUSARI	510	0	348	0	0	941 090
12 KOTABARU	0	0	18	0	0	0
13 CILAMAYA WETAN	0	0	0	0	0	255 484
14 CILAMAYA KULON	0	0	0	0	0	2 690 000
15 LEMAHABANG	900	590	1 175	0	0	289 300
16 TELAGASARI	557	0	1 840	0	0	5 120
17 MAJALAYA	10	0	168	0	0	1 200
18 KARAWANG TIMUR	0	0	0	0	0	0
19 KARAWANG BARAT	0	0	0	0	0	0
20 RAWAMERTA	0	0	0	0	0	18 000
21 TEMPURAN	175	0	1 621	0	0	0
22 KUTAWALUYA	0	0	5 214	0	0	0
23 RENGASDENGKLOK	0	0	0	0	0	0
24 JAYAKERTA	0	0	0	0	0	0
25 P E D E S	0	0	0	0	0	0
26 CILEBAR	0	0	0	0	0	0
27 CIBUAYA	0	0	0	0	0	26 700
28 TIRTAJAYA	0	0	0	0	0	23 000
29 BATUJAYA	0	0	0	0	404	0
30 PAKISJAYA	0	0	150	0	0	0
Karawang	5 492	690	35 996	30	836	6 119 658

*) : Produksi dalam satuan kilogram/ Production in kilograms

Sumber: Hasil Pengolahan Data Laporan Statistik Pertanian Hortikultura

Source: Data Processing Results of Statistics Report on Horticultural Agriculture

Tabel 5.2.2 **Lanjutan**
Table **Continued**

Kecamatan Subdistrict	Terung/ Eggplant	Ketimun/ Cucumber	Kangkung/ Kale	Bayam/ Spinach	Bawang Merah	Lobak
(1)	(8)	(9)	(10)	(11)	(12)	(13)
1 PANGKALAN	308	20 882	800	400	0	0
2 TEGALWARU	212	1 192	124	0	0	500
3 CIAMPEL	167	153	0	0	0	0
4 TELUKJAMBE TIMUR	3 110	8 715	0	0	0	0
5 TELUKJAMBE BARAT	0	11 130	0	0	0	0
6 K L A R I	91	176	0	0	0	0
7 CIKAMPEK	0	0	0	0	0	0
8 PURWASARI	0	0	0	0	0	0
9 TIRTAMULYA	0	0	0	0	0	0
10 JATISARI	0	0	0	0	0	0
11 BANYUSARI	903	404	0	0	0	0
12 KOTABARU	0	0	0	0	0	0
13 CILAMAYA WETAN	0	0	0	0	0	0
14 CILAMAYA KULON	0	0	0	0	0	0
15 LEMAHABANG	783	660	660	0	0	0
16 TELAGASARI	454	499	0	0	0	0
17 MAJALAYA	202	946	0	0	0	0
18 KARAWANG TIMUR	0	0	0	0	0	0
19 KARAWANG BARAT	0	1 700	0	0	0	0
20 RAWAMERTA	0	0	0	0	0	0
21 TEMPURAN	2 340	1 805	1 175	0	0	0
22 KUTAWALUYA	1 601	5 100	340	0	0	0
23 RENGASDENGKLOK	0	3 000	0	0	0	0
24 JAYAKERTA	0	0	0	0	0	0
25 P E D E S	0	0	0	0	0	0
26 CILEBAR	0	0	38	18	2	0
27 CIBUAYA	0	0	0	0	0	0
28 TIRTAJAYA	0	0	0	0	0	0
29 BATUJAYA	0	0	0	0	0	0
30 PAKISJAYA	2 488	0	0	0	0	0
Karawang	12 659	56 362	3 137	418	2	500

*) : Produksi dalam satuan kilogram/ *Production in kilograms*

Sumber: Hasil Pengolahan Data Laporan Statistik Pertanian Hortikultura

Source: *Data Processing Results of Statistics Report on Horticultural Agriculture*

Tabel 5.2.3 **Produksi Tanaman Buah-Buahan Menurut Kecamatan di Kabupaten Karawang, 2017 (Kuintal)**
Table 5.2.3 **Production of Fruit Plants by Subdistrict in Karawang Regency, 2017 (Quintals)**

Kecamatan Subdistrict	Alpukat/ Avocado	Belimbing/ Starfruit	Durian	Jambu Biji/ Guava
(1)	(2)	(3)	(4)	(5)
1 PANGKALAN	0	0	1 323	646
2 TEGALWARU	1 349	798	12 115	2 513
3 CIAMPEL	0	5	0	7 050
4 TELUKJAMBE TIMUR	0	0	0	412
5 TELUKJAMBE BARAT	0	0	0	230
6 K L A R I	0	750	139	120
7 CIKAMPEK	0	0	0	0
8 PURWASARI	16	25	0	1 665
9 TIRTAMULYA	0	0	0	1 885
10 JATISARI	0	150	0	1 000
11 BANYUSARI	39	47	0	200
12 KOTABARU	0	0	0	50
13 CILAMAYA WETAN	0	50	0	460
14 CILAMAYA KULON	0	0	0	0
15 LEMAHABANG	45	320	0	5 850
16 TELAGASARI	0	30	0	1 500
17 MAJALAYA	0	25	0	134
18 KARAWANG TIMUR	0	0	0	45
19 KARAWANG BARAT	0	0	0	0
20 RAWAMERTA	0	0	0	0
21 TEMPURAN	0	50	0	225
22 KUTAWALUYA	0	241	0	1 256
23 RENGASDENGKLOK	0	0	0	741
24 JAYAKERTA	0	0	0	0
25 P E D E S	0	32	0	1 171
26 CILEBAR	0	91	0	1 000
27 CIBUAYA	0	0	0	0
28 TIRTAJAYA	0	0	0	34
29 BATUJAYA	0	0	0	0
30 PAKISJAYA	0	0	0	421
Karawang	1 449	2 614	13 577	28 608

Sumber: Hasil Pengolahan Data Laporan Statistik Pertanian Hortikultura

Source: Data Processing Results of Statistics Report on Horticultural Agriculture

Tabel 5.2.3 **Lanjutan**
Table 5.2.3 **Continued**

Kecamatan Subdistrict	Jambu Air/ Water Apple	Jeruk Siam/ Tangerine	Jeruk Besar/ Orange	Mangga/ Mango
(1)	(6)	(7)	(8)	(9)
1 PANGKALAN	27	246	9	85 015
2 TEGALWARU	3 151	250	0	9 508
3 CIAMPEL	3	4 555	0	21 750
4 TELUKJAMBE TIMUR	0	9 850	0	2 500
5 TELUKJAMBE BARAT	100	0	0	1 165
6 K L A R I	207	8	66	2 525
7 CIKAMPEK	0	0	0	0
8 PURWASARI	30	0	3	1 434
9 TIRTAMULYA	0	0	0	1 984
10 JATISARI	0	0	0	0
11 BANYUSARI	150	0	0	9 000
12 KOTABARU	0	0	0	750
13 CILAMAYA WETAN	0	0	0	6 521
14 CILAMAYA KULON	0	0	0	0
15 LEMAHABANG	775	0	0	6 800
16 TELAGASARI	800	0	0	5 480
17 MAJALAYA	55	0	0	400
18 KARAWANG TIMUR	33	0	0	200
19 KARAWANG BARAT	0	0	0	0
20 RAWAMERTA	0	0	0	0
21 TEMPURAN	60	0	0	9 000
22 KUTAWALUYA	1 750	0	0	8 250
23 RENGASENGKLOK	113	0	0	7 438
24 JAYAKERTA	0	0	0	0
25 P E D E S	1 524	0	0	14 741
26 CILEBAR	4 290	0	0	13 390
27 CIBUAYA	0	0	0	0
28 TIRTAJAYA	2 875	0	0	1 125
29 BATUJAYA	0	0	0	0
30 PAKISJAYA	227	0	0	3 410
Karawang	16 170	14 909	78	212 386

Sumber: Hasil Pengolahan Data Laporan Statistik Pertanian Hortikultura

Source: Data Processing Results of Statistics Report on Horticultural Agriculture

Tabel 5.2.3 **Lanjutan**
Table 5.2.3 **Continued**

Kecamatan	Manggis/ Mangosteen	Nangka/ Jackfruit	Nanas/ Pineapple	Pepaya/ Papaya
Subdistrict				
(1)	(10)	(11)	(12)	(13)
1 PANGKALAN	6 000	599	103	28
2 TEGALWARU	1 652	5 127	28	1 098
3 CIAMPEL	0	0	3	3 600
4 TELUKJAMBE TIMUR	0	615	0	12 750
5 TELUKJAMBE BARAT	0	725	0	410
6 K L A R I	0	527	0	1 700
7 CIKAMPEK	0	0	0	0
8 PURWASARI	0	3	0	29
9 TIRTAMULYA	0	33	0	92
10 JATISARI	0	0	0	562
11 BANYUSARI	0	950	5	26
12 KOTABARU	0	0	0	0
13 CILAMAYA WETAN	0	274	0	32
14 CILAMAYA KULON	0	0	0	0
15 LEMAHABANG	0	4 600	0	1 625
16 TELAGASARI	0	7 670	0	1 000
17 MAJALAYA	0	210	0	2 060
18 KARAWANG TIMUR	0	0	0	47
19 KARAWANG BARAT	0	0	0	0
20 RAWAMERTA	0	0	0	0
21 TEMPURAN	0	2 000	0	15 000
22 KUTAWALUYA	0	0	0	1 665
23 RENGASENGKLOK	0	610	0	0
24 JAYAKERTA	0	0	0	0
25 P E D E S	0	474	0	74
26 CILEBAR	0	1 270	0	640
27 CIBUAYA	0	0	0	0
28 TIRTAJAYA	0	29	0	45
29 BATUJAYA	0	0	0	0
30 PAKISJAYA	0	0	0	0
Karawang	7 652	25 716	139	42 483

Sumber: Hasil Pengolahan Data Laporan Statistik Pertanian Hortikultura

Source: Data Processing Results of Statistics Report on Horticultural Agriculture

Tabel 5.2.3 **Lanjutan**
Table 5.2.3 **Continued**

Kecamatan	Pisang/	Rambutan/	Salak/ Snake	Sawo/
Subdistrict	Banana	Rambutan	Fruit	Sapodilla
(1)	(14)	(15)	(16)	(17)
1 PANGKALAN	5 266	18 995	0	172
2 TEGALWARU	3 888	8 041	0	406
3 CIAMPEL	31 100	3	0	0
4 TELUKJAMBE TIMUR	10 750	3 250	0	435
5 TELUKJAMBE BARAT	1 460	0	0	122
6 K L A R I	619	1 526	0	66
7 CIKAMPEK	0	0	0	0
8 PURWASARI	13 900	106	0	1
9 TIRTAMULYA	87	1 533	0	0
10 JATISARI	1 217	55	0	0
11 BANYUSARI	5 300	0	0	0
12 KOTABARU	5 860	657	0	0
13 CILAMAYA WETAN	6 500	0	0	175
14 CILAMAYA KULON	0	0	0	0
15 LEMAHABANG	12 900	14 500	0	0
16 TELAGASARI	7 705	0	0	134
17 MAJALAYA	185	0	0	0
18 KARAWANG TIMUR	3 920	0	0	0
19 KARAWANG BARAT	513	0	0	0
20 RAWAMERTA	0	0	0	0
21 TEMPURAN	630	0	0	125
22 KUTAWALUYA	1 750	270	0	0
23 RENGASDENGKLOK	850	0	0	0
24 JAYAKERTA	750	0	0	0
25 P E D E S	1 251	0	0	0
26 CILEBAR	11 620	0	0	69
27 CIBUAYA	0	0	0	0
28 TIRTAJAYA	90	0	0	0
29 BATUJAYA	0	0	0	0
30 PAKISJAYA	0	0	0	0
Karawang	128 111	48 936	0	1 705

Sumber: Hasil Pengolahan Data Laporan Statistik Pertanian Hortikultura

Source: Data Processing Results of Statistics Report on Horticultural Agriculture

Tabel 5.2.3 **Lanjutan**
Table 5.2.3 **Continued**

Kecamatan Subdistrict	Sirsak/ Soursop	Sukun/ Toothless Gum	Melinjo	Petai	Jengkol
(1)	(18)	(19)	(20)	(21)	(22)
1 PANGKALAN	32	336	169	2 132	61
2 TEGALWARU	305	2 826	5 940	16 999	9 376
3 CIAMPEL	25	14	0	5 100	35
4 TELUKJAMBE TIMUR	250	48	1 100	0	0
5 TELUKJAMBE BARAT	52	94	0	0	0
6 K L A R I	29	1 375	68	475	0
7 CIKAMPEK	0	0	0	0	0
8 PURWASARI	8	0	0	29	0
9 TIRTAMULYA	0	0	0	0	0
10 JATISARI	20	69	0	0	0
11 BANYUSARI	0	175	0	0	0
12 KOTABARU	0	0	0	0	0
13 CILAMAYA WETAN	0	423	125	260	0
14 CILAMAYA KULON	0	0	0	0	0
15 LEMAHABANG	0	0	565	2 635	0
16 TELAGASARI	0	0	60	64	0
17 MAJALAYA	15	30	0	40	0
18 KARAWANG TIMUR	0	0	0	0	0
19 KARAWANG BARAT	2	6	0	0	0
20 RAWAMERTA	0	0	0	0	0
21 TEMPURAN	185	1 350	75	70	0
22 KUTAWALUYA	130	450	500	300	0
23 RENGASDENGKLOK	0	0	0	0	0
24 JAYAKERTA	0	0	0	0	0
25 P E D E S	12	60	0	30	0
26 CILEBAR	0	380	0	215	0
27 CIBUAYA	0	0	0	0	0
28 TIRTAJAYA	0	0	0	0	0
29 BATUJAYA	0	0	0	0	0
30 PAKISJAYA	0	211	0	0	0
Karawang	1 065	7 847	8 602	28 349	9 472

Sumber: Hasil Pengolahan Data Laporan Statistik Pertanian Hortikultura

Source: Data Processing Results of Statistics Report on Horticultural Agriculture

5.3 PERKEBUNAN/*ESTATE CROPS*

Tabel 5.3.1 Luas Areal dan Produksi Tanaman Perkebunan di Kabupaten Karawang, 2017
Table *5.3.1 Area and Production of Estate Crops in Karawang Regency, 2017*

	Komoditas <i>Comodity</i>	Luas Areal (Ha)	Produksi (Ton)	Jumlah Petani
	(1)	(2)	(3)	(4)
1	Kelapa <i>Coconut</i>	3 801	2 565	58 139
2	Kakao <i>Cocoa</i>	481	30	0
3	Kopi <i>Coffee</i>	270	207	250
4	Cengkeh <i>Clove</i>	15	0	51
5	Lada <i>Pepper</i>	0	0	0
Karawang		4 567	2 802	58 440

Sumber: Dinas Pertanian Kabupaten Karawang

Source: *Department of Agriculture of Karawang Regency*

Tabel 5.3.2 Luas Tanaman Perkebunan menurut Kecamatan dan Jenis Tanaman di Kabupaten Karawang (hektar), 2017
Planted Area of Estate Crops by Subdistrict and Kind of Crop in Karawang Regency (hectare), 2017

Kecamatan Subdistrict	Kelapa Coconut	Kakao Cocoa	Kopi Coffee	Cengkeh Clove	Lada Pepper
(1)	(2)	(3)	(4)	(5)	(6)
1 PANGKALAN	85	3	80	4	0
2 TEGALWARU	114	434	185	11	0
3 CIAMPEL	16	0	0	0	0
4 TELUKJAMBE TIMUR	28	0	0	0	0
5 TELUKJAMBE BARAT	25	0	0	0	0
6 K L A R I	38	0	0	0	0
7 CIKAMPEK	42	0	0	0	0
8 PURWASARI	40	0	0	0	0
9 TIRTAMULYA	37	0	0	0	0
10 JATISARI	73	0	0	0	0
11 BANYUSARI	46	0	0	0	0
12 KOTABARU	10	0	0	0	0
13 CILAMAYA WETAN	136	0	0	0	0
14 CILAMAYA KULON	252	0	0	0	0
15 LEMAHABANG	90	0	0	0	0
16 TELAGASARI	39	0	0	0	0
17 MAJALAYA	18	0	0	0	0
18 KARAWANG TIMUR	8	0	0	0	0
19 KARAWANG BARAT	28	0	0	0	0
20 RAWAMERTA	30	0	0	0	0
21 TEMPURAN	127	0	0	0	0
22 KUTAWALUYA	321	0	0	0	0
23 RENGASDENGKLOK	21	0	0	0	0
24 JAYAKERTA	433	0	0	0	0
25 P E D E S	200	0	0	0	0
26 CILEBAR	760	0	0	0	0
27 CIBUAYA	105	0	0	0	0
28 TIRTAJAYA	246	0	0	0	0
29 BATUJAYA	196	0	0	0	0
30 PAKISJAYA	144	0	0	0	0
Karawang	3 708	437	265	15	0

Sumber: Dinas Pertanian Kabupaten Karawang

Source: Department of Agriculture of Karawang Regency

Tabel 5.3.3 **Produksi Tanaman Perkebunan menurut Kecamatan dan Jenis Tanaman di Kabupaten Karawang (ton), 2017**
Table **5.3.3** **Production of Estate Crops by Subdistrict and Kind of Crop in Karawang Regency (ton), 2017**

Kecamatan Subdistrict	Kelapa Coconut	Kakao Cocoa	Kopi Coffee	Cengkeh Clove	Lada Pepper
(1)	(2)	(3)	(4)	(5)	(6)
1 PANGKALAN	1 071	0	70	1	0
2 TEGALWARU	736	29	137	6	0
3 CIAMPEL	785	0	0	0	0
4 TELUKJAMBE TIMUR	1 416	0	0	0	0
5 TELUKJAMBE BARAT	1 286	0	0	0	0
6 K L A R I	1 316	0	0	0	0
7 CIKAMPEK	937	0	0	0	0
8 PURWASARI	939	0	0	0	0
9 TIRTAMULYA	1 347	0	0	0	0
10 JATISARI	1 204	0	0	0	0
11 BANYUSARI	966	0	0	0	0
12 KOTABARU	1 000	0	0	0	0
13 CILAMAYA WETAN	820	0	0	0	0
14 CILAMAYA KULON	613	0	0	0	0
15 LEMAHABANG	2 801	0	0	0	0
16 TELAGASARI	3 560	0	0	0	0
17 MAJALAYA	774	0	0	0	0
18 KARAWANG TIMUR	646	0	0	0	0
19 KARAWANG BARAT	910	0	0	0	0
20 RAWAMERTA	605	0	0	0	0
21 TEMPURAN	964	0	0	0	0
22 KUTAWALUYA	655	0	0	0	0
23 RENGASENGKLOK	1 238	0	0	0	0
24 JAYAKERTA	611	0	0	0	0
25 P E D E S	926	0	0	0	0
26 CILEBAR	803	0	0	0	0
27 CIBUAYA	790	0	0	0	0
28 TIRTAJAYA	740	0	0	0	0
29 BATUJAYA	632	0	0	0	0
30 PAKISJAYA	977	0	0	0	0
Karawang	32 068	30	207	7	0

Sumber: Dinas Pertanian Kabupaten Karawang

Source: Department of Agriculture of Karawang Regency

5.4 PETERNAKAN/LIVESTOCK

Populasi Ternak Menurut Kecamatan dan Jenis Ternak di Kabupaten Karawang, 2017
Tabel 5.4.1 Livestock Population by Subdistrict and Kind of Livestock in Karawang Regency, 2017

Kecamatan Subdistrict	Sapi	Sapi	Kerbau Beef Buffalo	Kuda Horse	Kambing Goat	Domba Sheep	Babi Pig
	Perah Dairy Cattle	Potong Cattle					
(1)	(2)	(3)	(4)	(5)	(6)	(7)	(8)
1 PANGKALAN	0	1 377	35	0	1 456	11 948	0
2 TEGALWARU	0	387	101	0	837	4 336	0
3 CIAMPEL	0	171	0	0	83	364	0
4 TELUKJAMBE TIMUR	0	510	0	1	728	2 116	0
5 TELUKJAMBE BARAT	0	674	47	1	927	2 472	0
6 K L A R I	0	792	8	0	224	4 336	0
7 CIKAMPEK	0	430	31	1	1 119	757	0
8 PURWASARI	0	183	70	0	0	1 736	0
9 TIRTAMULYA	0	52	0	0	285	3 779	0
10 JATISARI	0	61	0	0	460	3 200	0
11 BANYUSARI	0	4	61	0	245	4 120	0
12 KOTABARU	0	220	8	0	1 018	9 032	0
13 CILAMAYA WETAN	0	52	6	0	55	3 726	0
14 CILAMAYA KULON	0	208	8	0	1 018	9 444	0
15 LEMAHABANG	0	118	154	0	540	2 468	0
16 TELAGASARI	0	173	17	0	268	3 389	0
17 MAJALAYA	0	118	44	0	122	2 815	0
18 KARAWANG TIMUR	0	78	0	0	505	2 982	0
19 KARAWANG BARAT	7	65	0	4	530	5 463	90
20 RAWAMERTA	0	55	111	1	3 719	5 573	0
21 TEMPURAN	0	46	9	0	248	4 916	0
22 KUTAWALUYA	0	91	0	0	497	1 093	0
23 RENGASENGKLOK	0	191	0	1	164	1 700	0
24 JAYAKERTA	0	70	0	0	13	488	0
25 P E D E S	0	53	2	0	640	3 908	0
26 CILEBAR	0	0	0	0	0	4 551	0
27 CIBUAYA	0	0	0	0	776	4 811	53
28 TIRTAJAYA	0	41	0	0	670	5 238	0
29 BATUJAYA	0	40	2	0	527	3 303	0
30 PAKISJAYA	0	14	0	0	1 230	2 575	0
Karawang	7	6 274	714	9	18 904	116 639	143

Sumber: Dinas Pertanian Kabupaten Karawang

Source: Department of Agriculture of Karawang Regency

Tabel 5.4.2 Populasi Unggas Menurut Kecamatan dan Jenis Unggas di Kabupaten Karawang, 2017
Table 5.4.2 Poultry Population by Subdistrict and Kind of Poultry in Karawang Regency, 2017

Kecamatan Subdistrict	Ayam Kampung Native Chicken	Ayam Petelur Layer	Ayam Pedaging Broiler	Itik/Itik Manila Duck/Muscov y Duck
(1)	(2)	(3)	(4)	(5)
1 PANGKALAN	13 085	57 475	418 000	37 950
2 TEGALWARU	16 361	0	275 000	27 830
3 CIAMPEL	2 948	0	165 000	23 525
4 TELUKJAMBE TIMUR	6 128	0	162 580	14 650
5 TELUKJAMBE BARAT	11 617	0	341 550	17 380
6 K L A R I	13 020	0	231 660	17 380
7 CIKAMPEK	2 429	0	277 795	23 320
8 PURWASARI	12 005	0	176 550	34 320
9 TIRTAMULYA	9 019	0	330 770	44 550
10 JATISARI	7 868	0	352 110	154 550
11 BANYUSARI	3 087	0	506 550	110 550
12 KOTABARU	4 784	0	301 950	33 000
13 CILAMAYA WETAN	25 204	0	242 550	132 990
14 CILAMAYA KULON	5 633	0	165 000	97 438
15 LEMAHABANG	11 660	0	228 085	52 470
16 TELAGASARI	8 601	0	935 330	46 438
17 MAJALAYA	8 887	0	946 000	36 850
18 KARAWANG TIMUR	2 599	0	222 640	57 925
19 KARAWANG BARAT	5 751	0	289 850	55 275
20 RAWAMERTA	215 432	0	187 220	57 621
21 TEMPURAN	8 909	0	968 055	111 826
22 KUTAWALUYA	1 884	0	154 550	74 341
23 RENGASDENGKLOK	11 256	7 150	551 430	60 019
24 JAYAKERTA	4 949	0	605 550	52 470
25 P E D E S	27 132	0	204 160	14 204
26 CILEBAR	4 106	0	139 920	83 072
27 CIBUAYA	10 943	0	160 050	87 505
28 TIRTAJAYA	6 289	0	141 570	68 940
29 BATUJAYA	0	0	151 800	47 190
30 PAKISJAYA	3 950	0	176 550	77 880
Karawang	465 536	64 625	10 009 825	1 753 459

Sumber: Dinas Pertanian Kabupaten Karawang

Source: Department of Agriculture of Karawang Regency

5.5 PERIKANAN/FISHERY

Tabel 5.5.1 **Produksi dan Nilai Produksi Ikan di Kabupaten Karawang (Ton), 2017**
Table 5.5.1 **Fish Production and Its Value in Karawang Regency (Tons), 2017**

Uraian <i>Description</i>	Produksi <i>Production</i> (Ton/Tons)	Nilai Produksi <i>Value of Production</i> (000 rupiah)
(1)	(2)	(3)
1 Perikanan Tangkap/ <i>Capture Fisheries</i>	8 772.64	171 154 495
a Laut/ <i>Marine Fisheries</i>	8 681.36	169 865 194
b Perairan Umum/ <i>Inland Water</i>	91.28	1 289 301
1 Sungai/ <i>River</i>	28.76	412 971
2 Bekas Galian C/ <i>Former Excavation C</i>	57.40	777 830
3 Rawa/ <i>Swamp</i>	5.12	98 500
2 Perikanan Budidaya/ <i>Aquaculture</i>	43 567.50	1 067 371 629
a Tambak/ <i>Brackish Water Pond</i>	40 122.34	1 023 449 789
b Kolam/ <i>Fresh Water Pond</i>	2 872.08	36 080 530
c Sawah (Minapadi)/ <i>Paddy Field</i>	296.21	4 271 605
d Kjaring Apung/KJA / <i>Floating Cage Net</i>	276.87	3 569 705
Karawang	52 340.14	1 238 526 123

Sumber: Dinas Perikanan dan Kelautan Kabupaten Karawang

Source: *Regional Fishery and Sea Resources of Karawang Regency*

Tabel 5.5.2 **Produksi Perikanan Budidaya Dirinci menurut Jenis Ikan dan Budidaya di Karawang, 2017**
Table **Fish Production by Kind of Fishes and Types of Cultivation in Karawang, 2017**

Jenis Ikan <i>Kind of Fishes</i>	Jenis Budidaya/ <i>Type of Cultivation</i>				Jumlah/ <i>Total</i>
	Tambak/ <i>Brackish Water Pond</i>	Kolam/ <i>Fresh Water Pond</i>	Minapadi/ <i>Paddy Field</i>	KJA/ <i>Floating Cage Net</i>	
(1)	(2)	(3)	(4)	(5)	(6)
1 Bandeng/ <i>Milkfish</i>	19 368.74	0.00	0.00	0.00	19 368.74
2 Blanak/ <i>Mulletts</i>	1 383.08	0.00	0.00	0.00	1 383.08
3 Udang Windu/ <i>Tiger Shrimp</i>	5 527.06	0.00	0.00	0.00	5 527.06
4 Udang Api-api/ <i>Fires Shrimp</i>	3 432.70	0.00	0.00	0.00	3 432.70
5 Udang Putih/ <i>White Shrimp</i>	2 506.51	0.00	0.00	0.00	2 506.51
6 Udang Vaname/ <i>Vaname Shrimp</i>	260.93	0.00	0.00	0.00	260.93
7 Nila/ <i>Parrot Fish</i>	4 821.90	698.49	32.06	84.99	5 637.44
8 Mas/ <i>Goldfish</i>	1 080.76	773.06	263.01	87.49	2 204.32
9 Tawes	0.00	0.00	0.00	0.00	0.00
10 Mujaer/ <i>Tilapia Fish</i>	1 313.05	325.18	0.00	0.00	1 638.23
11 Lele/ <i>Catfish</i>	0.00	741.57	0.00		741.57
12 Patin/ <i>Catfish</i>	0.00	307.26	0.00	92.04	399.30
13 Bawal/ <i>Pomfret</i>	0.00	0.00	0.00	0.00	0.00
14 Rumput Laut/ <i>Seaweed</i>	419.28	0.00	0.00	0.00	419.28
15 Ikan Lainnya/ <i>Other Fishes</i>	8.33	26.52	1.14	12.35	48.34
Karawang	40 122.34	2 872.08	296.21	276.87	43 567.50

Sumber: Dinas Perikanan dan Kelautan Kabupaten Karawang

Source: *Regional Fishery and Sea Resources of Karawang Regency*

Jumlah Rumah Tangga Perikanan Budidaya menurut Kecamatan dan Jenis Budidaya di Kabupaten Karawang, 2017
Table 5.5.3 Number of Aquaculture Households by Subdistrict and Type of Aquaculture in Karawang Regency, 2017

Kecamatan Subdistrict	<i>Tambak Brackish Water Pond</i>	<i>Kolam Fresh Water Pond</i>	<i>Jaring Apung Floating Cage Net</i>	<i>Sawah (Mina Padi) Paddy Field</i>	Jumlah Total
(1)	(2)	(3)	(4)	(5)	(6)
1 PANGKALAN	0	69	0	26	95
2 TEGALWARU	0	7	0	2	9
3 CIAMPEL	0	20	28	8	56
4 TELUKJAMBE TIMUR	0	85	0	43	128
5 TELUKJAMBE BARAT	0	95	0	15	110
6 K L A R I	0	83	29	0	112
7 CIKAMPEK	0	192	0	7	199
8 PURWASARI	0	52	0	-	52
9 TIRTAMULYA	0	53	0	0	53
10 JATISARI	0	445	0	65	510
11 BANYUSARI	0	138	0	4	142
12 KOTABARU	0	72	0	7	79
13 CILAMAYA WETAN	506	144	0	140	790
14 CILAMAYA KULON	100	479	0	172	751
15 LEMAHABANG	0	48	0	84	132
16 TELAGASARI	0	70	0	176	246
17 MAJALAYA	0	123	0	9	132
18 KARAWANG TIMUR	0	23	0	23	46
19 KARAWANG BARAT	0	159	37	78	274
20 RAWAMERTA	0	30	0	0	30
21 TEMPURAN	227	418	0	0	645
22 KUTAWALUYA	0	61	0	6	67
23 RENGASDENGKLOK	0	87	1	5	93
24 JAYAKERTA	0	50	0	43	93
25 P E D E S	36	266	0	-	302
26 CILEBAR	221	220	1	0	442
27 CIBUAYA	1 123	133	15	20	1 291
28 TIRTAJAYA	795	215	0	20	1 030
29 BATUJAYA	96	22	0	0	118
30 PAKISJAYA	287	78	4	0	369
Karawang	3 391	3 937	115	953	8 396

Sumber: Dinas Perikanan dan Kelautan Kabupaten Karawang

Source: *Regional Fishery and Sea Resources of Karawang Regency*

Tabel 5.5.4 **Produksi Perikanan Budidaya menurut Kecamatan dan Subsektor di Kabupaten Karawang (ton), 2017**
Table 5.5.4 **Production of Fish Capture by Subdistrict and Subsector in Karawang Regency (tons), 2017**

Kecamatan Subdistrict	Tambak/ Brackish Water Pond	Kolam/ Fresh Water Pond	Minapadi/ Paddy Field	KJA/ Floating Cage Net	Jumlah Total
(1)	(2)	(3)	(4)	(5)	(8)
1 PANGKALAN	0.00	19.24	0.00	0.00	19.24
2 TEGALWARU	0.00	15.43	0.00	0.00	15.43
3 CIAMPEL	0.00	53.91	24.75	33.62	112.28
4 TELUKJAMBE TIMUR	0.00	40.46	15.43	0.00	55.89
5 TELUKJAMBE BARAT	0.00	97.91	13.49	0.00	111.40
6 K L A R I	0.00	87.47	0.00	102.47	189.94
7 CIKAMPEK	0.00	247.76	0.00	0.00	247.76
8 PURWASARI	0.00	11.89	0.00	0.00	11.89
9 TIRTAMULYA	0.00	8.31	0.00	0.00	8.31
10 JATISARI	0.00	111.74	18.97	0.00	130.71
11 BANYUSARI	0.00	62.48	16.82	0.00	79.30
12 KOTABARU	0.00	34.90	19.88	0.00	54.78
13 CILAMAYA WETAN	3 567.84	62.22	0.00	0.00	3 630.06
14 CILAMAYA KULON	520.34	303.42	32.14	0.00	855.90
15 LEMAHABANG	0.00	126.95	0.00	0.00	126.95
16 TELAGASARI	0.00	105.15	17.87	0.00	123.02
17 MAJALAYA	0.00	41.61	0.00	0.00	41.61
18 KARAWANG TIMUR	0.00	70.08	15.79	0.00	85.87
19 KARAWANG BARAT	0.00	11.53	0.00	124.93	136.46
20 RAWAMERTA	0.00	119.11	0.00	0.00	119.11
21 TEMPURAN	3 069.43	225.38	0.00	0.00	3 294.81
22 KUTAWALUYA	0.00	123.68	14.92	0.00	138.60
23 RENGASDENGKLOK	0.00	171.17	37.39	2.82	211.38
24 JAYAKERTA	0.00	16.74	20.97	0.00	37.71
25 P E D E S	2 315.14	158.38	0.00	0.00	2 473.52
26 CILEBAR	2 428.97	188.08	0.00	0.00	2 617.05
27 CIBUAYA	6 199.62	75.76	22.45	7.91	6 305.74
28 TIRTAJAYA	7 338.63	34.57	25.34	0.00	7 398.54
29 BATUJAYA	7 431.73	186.00	0.00	0.00	7 617.73
30 PAKISJAYA	7 250.64	60.75	0.00	5.12	7 316.51
Karawang	40 122.34	2 872.08	296.21	276.87	43 567.50

Sumber: Dinas Perikanan dan Kelautan Kabupaten Karawang

Source: Regional Fishery and Sea Resources of Karawang Regency

Nilai Produksi Perikanan Budidaya menurut Kecamatan dan Subsektor di Kabupaten Karawang (000 rupiah), 2017
Table 5.5.5 Production Value of Aquaculture Households by Subdistrict and Subsector in Karawang Regency (000 rupiahs), 2017

Kecamatan Subdistrict	Tambak/ Brackish Water Pond	Kolam/ Fresh Water Pond	Minapadi/ Paddy Field	KJA/ Floating Cage Net	Jumlah Total
(1)	(2)	(3)	(4)	(5)	(8)
1 PANGKALAN	0	257 845	0	0	257 845
2 TEGALWARU	0	206 850	0	0	206 850
3 CIAMPEL	0	701 565	356 770	425 485	1 483 820
4 TELUKJAMBE TIMUR	0	518 455	222 485	0	740 940
5 TELUKJAMBE BARAT	0	1 236 070	194 385	0	1 430 455
6 K L A R I	0	1 151 580	0	1 337 985	2 489 565
7 CIKAMPEK	0	3 154 905	0	0	3 154 905
8 PURWASARI	0	171 780	0	0	171 780
9 TIRTAMULYA	0	112 445	0	0	112 445
10 JATISARI	0	1 343 960	274 050	0	1 618 010
11 BANYUSARI	0	773 350	242 515	0	1 015 865
12 KOTABARU	0	474 530	286 240	0	760 770
13 CILAMAYA WETAN	133 035 870	829 845	0	0	133 865 715
14 CILAMAYA KULON	16 761 669	3 758 075	462 270	0	20 982 014
15 LEMAHABANG	0	1 603 575	0	0	1 603 575
16 TELAGASARI	0	1 286 545	257 450	0	1 543 995
17 MAJALAYA	0	472 830	0	0	472 830
18 KARAWANG TIMUR	0	953 960	227 945	0	1 181 905
19 KARAWANG BARAT	0	162 510	0	1 599 935	1 762 445
20 RAWAMERTA	0	1 518 145	0	0	1 518 145
21 TEMPURAN	105 650 715	2 693 275	0	0	108 343 990
22 KUTAWALUYA	0	1 512 840	215 855	0	1 728 695
23 RENGASDENGKLOK	0	2 151 070	539 875	32 700	2 723 645
24 JAYAKERTA	0	228 040	301 875	0	529 915
25 P E D E S	66 181 029	1 969 240	0	0	68 150 269
26 CILEBAR	94 934 127	2 266 830	0	0	97 200 957
27 CIBUAYA	144 650 199	1 017 925	324 125	114 695	146 106 944
28 TIRTAJAYA	155 342 102	486 215	365 765	0	156 194 082
29 BATUJAYA	186 467 552	2 300 920	0	0	188 768 472
30 PAKISJAYA	120 426 526	765 355	0	58 905	121 250 786
Karawang	1023 449 789	36 080 530	4 271 605	3 569 705	1067 371 629

Sumber: Dinas Perikanan dan Kelautan Kabupaten Karawang

Source: *Regional Fishery and Sea Resources of Karawang Regency*

Tabel 5.5.6 **Potensi dan Luas Areal Perikanan Budidaya menurut Kecamatan dan Subsektor di Kabupaten Karawang, 2014 dan 2017**
Table 5.5.6 **Potention and Areal of Aquaculture Households by Subdistrict and Subsector in Karawang Regency, 2014 and 2017**

Kecamatan Subdistrict	Tambak/ Brackish Water Pond		Kolam/ Fresh Water Pond		Minapadi/ Paddy Field	
	Luas Areal/ Area (Ha)		Luas Areal/ Area (Ha)		Luas Areal/ Area (Ha)	
	Potensi/ Potential	Dimanfaatkan/ Being Used	Potensi/ Potential	Dimanfaatkan / Being Used	Potensi/ Potential	Dimanfaatkan / Being Used
(1)	(2)	(3)	(4)	(5)	(6)	(7)
1 PANGKALAN	0.00	0.00	44.40	31.30	25.00	8.00
2 TEGALWARU	0.00	0.00	10.00	9.25	25.00	6.20
3 CIAMPEL	0.00	0.00	43.50	32.10	30.00	26.00
4 TELUKJAMBE	0.00	0.00	39.40	21.20	609.00	2.00
5 TELUKJAMBE	0.00	0.00	28.00	17.00	1 207.68	41.90
6 K L A R I	0.00	0.00	32.50	21.50	83.00	0.00
7 CIKAMPEK	0.00	0.00	25.50	21.32	2.00	1.00
8 PURWASARI	0.00	0.00	15.50	12.20	76.00	0.00
9 TIRTAMULYA	0.00	0.00	21.20	15.50	75.00	3.00
10 JATISARI	0.00	0.00	52.50	44.20	34.00	6.00
11 BANYUSARI	0.00	0.00	43.00	33.20	43.00	1.00
12 KOTABARU	0.00	0.00	17.30	11.20	25.00	3.00
13 CILAMAYA WETAN	1 132.25	833.80	23.40	18.90	17.00	17.00
14 CILAMAYA KULON	79.00	79.00	122.20	102.20	45.00	23.50
15 LEMAHABANG	0.00	0.00	22.00	18.00	60.00	8.00
16 TELAGASARI	0.00	0.00	23.30	18.14	2 913.00	47.50
17 MAJALAYA	0.00	0.00	18.80	11.30	20.40	1.70
18 KARAWANG	0.00	0.00	11.39	9.30	316.00	4.40
19 KARAWANG	0.00	0.00	51.00	47.00	16.50	3.40
20 RAWAMERTA	0.00	0.00	32.30	15.50	55.20	0.00
21 TEMPURAN	832.69	663.20	118.88	118.88	4 554.52	0.00
22 KUTAWALUYA	0.00	0.00	18.00	9.80	38.20	3.00
23 RENGASDENGKLOK	0.00	0.00	68.33	50.59	11.50	6.30
24 JAYAKERTA	0.00	0.00	25.00	21.10	16.10	2.50
25 P E D E S	565.00	561.00	43.50	32.89	285.00	0.00
26 CILEBAR	678.70	909.00	15.50	14.90	0.00	0.00
27 CIBUAYA	4 695.90	3 662.70	28.00	27.50	33.00	25.00
28 TIRTAJAYA	4 483.90	3 666.70	194.00	133.10	350.00	22.00
29 BATUJAYA	2 233.70	1 587.20	22.10	21.10	28.20	0.00
30 PAKISJAYA	2 907.66	2 049.60	21.30	17.23	25.20	0.00
Karawang	17 608.80	14 012.20	1 231.80	957.40	11 019.50	262.40

Sumber: Dinas Perikanan dan Kelautan Kabupaten Karawang

Source: Regional Fishery and Sea Resources of Karawang Regency

Tabel 5.5.6 Lanjutan
Table 5.5.6 *Continued*

Kecamatan <i>Subdistrict</i>	KJA/ <i>Floating Cage Net</i>		Total	
	Luas Areal/ <i>Area</i> (Ha)		Luas Areal (Ha)	
	Potensi/ <i>Potential</i>	Dimanfaatkan/ <i>Being Used</i>	Potensi/ <i>Potential</i>	Dimanfaatkan/ <i>Being Used</i>
(1)	(8)	(9)	(10)	(11)
1 PANGKALAN	0.00	0.00	69.40	39.30
2 TEGALWARU	0.00	0.00	35.00	15.45
3 CIAMPEL	38.00	38.00	111.50	96.10
4 TELUKJAMBE TIMUR	0.00	0.00	648.40	23.20
5 TELUKJAMBE BARAT	0.00	0.00	1 235.68	58.90
6 K L A R I	46.00	12.00	161.50	33.50
7 CIKAMPEK	0.00	0.00	27.50	22.32
8 PURWASARI	0.00	0.00	91.50	12.20
9 TIRTAMULYA	0.00	0.00	96.20	18.50
10 JATISARI	0.00	0.00	86.50	50.20
11 BANYUSARI	0.00	0.00	86.00	34.20
12 KOTABARU	0.00	0.00	42.30	14.20
13 CILAMAYA WETAN	0.00	0.00	1 172.65	869.70
14 CILAMAYA KULON	0.00	0.00	246.20	204.70
15 LEMAHABANG	0.00	0.00	82.00	26.00
16 TELAGASARI	0.00	0.00	2 936.30	65.64
17 MAJALAYA	0.00	0.00	39.20	13.00
18 KARAWANG TIMUR	0.00	0.00	327.39	13.70
19 KARAWANG BARAT	43.00	12.00	110.50	62.40
20 RAWAMERTA	0.00	0.00	87.50	15.50
21 TEMPURAN	0.00	0.00	5 506.09	782.08
22 KUTAWALUYA	0.00	0.00	56.20	12.80
23 RENGASDENGKLOK	1.00	1.00	80.83	57.89
24 JAYAKERTA	0.00	0.00	41.10	23.60
25 P E D E S	0.00	0.00	893.50	593.89
26 CILEBAR	1.00	1.00	695.20	924.90
27 CIBUAYA	15.00	15.00	4 771.90	3 730.20
28 TIRTAJAYA	0.00	0.00	5 027.90	3 821.80
29 BATUJAYA	0.00	0.00	2 284.00	1 608.30
30 PAKISJAYA	4.00	4.00	2 958.16	2 070.83
Karawang	148.00	83.00	30 008.10	15 315.00

Sumber: Dinas Perikanan dan Kelautan Kabupaten Karawang

Source: *Regional Fishery and Sea Resources of Karawang Regency*

Tabel 5.5.7 Jumlah Rumah Tangga Perikanan Tangkap menurut Kecamatan dan Subsektor di Kabupaten Karawang, 2016 - 2017
Table 5.5.7 Number of Fish Capture Households by Subdistrict and Subsector in Karawang Regency, 2016 - 2017

Kecamatan Subdistrict	Perikanan Laut Marine Fisheries		Perairan Umum Inland Water		Jumlah Total	
	2016	2017	2016	2017	2016	2017
	(1)	(2)	(3)	(4)	(5)	(6)
1 PANGKALAN	0	0	7	7	7	7
2 TEGALWARU	0	0	-	-	-	-
3 CIAMPEL	0	0	52	52	52	52
4 TELUKJAMBE TIMUR	0	0	45	45	45	45
5 TELUKJAMBE BARAT	0	0	81	81	81	81
6 K L A R I	0	0	240	240	240	240
7 CIKAMPEK	0	0	4	4	4	4
8 PURWASARI	0	0	12	12	12	12
9 TIRTAMULYA	0	0	5	5	5	5
10 JATISARI	0	0	52	52	52	52
11 BANYUSARI	0	0	54	54	54	54
12 KOTABARU	0	0	8	8	8	8
13 CILAMAYA WETAN	458	458	27	27	485	485
14 CILAMAYA KULON	248	248	74	74	322	322
15 LEMAHABANG	0	0	29	29	29	29
16 TELAGASARI	0	0	11	11	11	11
17 MAJALAYA	0	0	4	4	4	4
18 KARAWANG TIMUR	0	0	49	49	49	49
19 KARAWANG BARAT	0	0	68	68	68	68
20 RAWAMERTA	0	0	79	79	79	79
21 TEMPURAN	238	238	8	8	246	246
22 KUTAWALUYA	0	0	3	3	3	3
23 RENGASENGKLOK	0	0	98	98	98	98
24 JAYAKERTA	0	0	8	8	8	8
25 P E D E S	184	184	17	17	201	201
26 CILEBAR	80	80	21	21	101	101
27 CIBUAYA	92	92	9	9	101	101
28 TIRTAJAYA	146	146	53	53	199	199
29 BATUJAYA	0	0	11	11	11	11
30 PAKISJAYA	113	113	161	161	274	274
Karawang	1 559	1 559	1 290	1 290	2 849	2 849

Sumber: Dinas Perikanan dan Kelautan Kabupaten Karawang

Source: Regional Fishery and Sea Resources of Karawang Regency

Tabel 5.5.8 **Produksi Perikanan Tangkap menurut Kecamatan dan Subsektor di Kabupaten Karawang (ton), 2016-2017**
Table 5.5.8 **Production of Fish Capture by Subdistrict and Subsector in Karawang Regency (tons), 2016-017**

Kecamatan Subdistrict	Perikanan Laut Marine Fisheries		Perairan Umum Inland Water		Jumlah Total	
	2016	2017	2016	2017	2016	2017
(1)	(2)	(3)	(4)	(5)	(6)	(7)
1 PANGKALAN	0.00	0.00	3.05	2.90	3.05	2.90
2 TEGALWARU	0.00	0.00	0.00	0.00	0.00	0.00
3 CIAMPEL	0.00	0.00	2.65	3.18	2.65	3.18
4 TELUKJAMBE TIMUR	0.00	0.00	1.97	1.34	1.97	1.34
5 TELUKJAMBE BARAT	0.00	0.00	0.65	0.67	0.65	0.67
6 K L A R I	0.00	0.00	54.35	54.47	54.35	54.47
7 CIKAMPEK	0.00	0.00	1.79	2.12	1.79	2.12
8 PURWASARI	0.00	0.00	0.00	0.00	0.00	0.00
9 TIRTAMULYA	0.00	0.00	0.00	0.00	0.00	0.00
10 JATISARI	0.00	0.00	0.00	0.00	0.00	0.00
11 BANYUSARI	0.00	0.00	1.33	1.43	1.33	1.43
12 KOTABARU	0.00	0.00	0.00	0.00	0.00	0.00
13 CILAMAYA WETAN	2 300.06	2 324.01	1.05	1.19	2 301.11	2 325.20
14 CILAMAYA KULON	1 480.21	1 495.01	0.48	0.74	1 480.69	1 495.75
15 LEMAHABANG	0.00	0.00	0.30	0.38	0.30	0.38
16 TELAGASARI	0.00	0.00	0.66	0.68	0.66	0.68
17 MAJALAYA	0.00	0.00	0.37	0.47	0.37	0.47
18 KARAWANG TIMUR	0.00	0.00	3.18	3.32	3.18	3.32
19 KARAWANG BARAT	0.00	0.00	4.47	4.81	4.47	4.81
20 RAWAMERTA	0.00	0.00	0.89	1.09	0.89	1.09
21 TEMPURAN	2 158.09	2 179.67	0.65	0.76	2 158.74	2 180.43
22 KUTAWALUYA	0.00	0.00	0.04	0.08	0.04	0.08
23 RENGASENGKLOK	0.00	0.00	3.06	3.61	3.06	3.61
24 JAYAKERTA	0.00	0.00	0.20	0.43	0.20	0.43
25 P E D E S	1 418.84	1 435.38	1.14	1.37	1 419.98	1 436.75
26 CILEBAR	615.11	621.26	1.77	1.92	616.88	623.18
27 CIBUAYA	164.15	165.78	0.14	0.32	164.29	166.10
28 TIRTAJAYA	31.41	31.72	1.43	1.62	32.84	33.34
29 BATUJAYA	0.00	0.00	0.27	0.47	0.27	0.47
30 PAKISJAYA	423.28	428.53	1.41	1.91	424.69	430.44
Karawang	8 591.15	8 681.36	87.30	91.28	8 678.45	8 772.64

Sumber: Dinas Perikanan dan Kelautan Kabupaten Karawang

Source: *Regional Fishery and Sea Resources of Karawang Regency*

Tabel 5.5.9 **Produksi Perikanan Tangkap menurut Kecamatan dan Subsektor di Kabupaten Karawang (ton), 2017**
Table 5.5.9 **Production of Fish Capture by Subdistrict and Subsector in Karawang Regency (ton), 2017**

Kecamatan <i>Subdistrict</i>	Laut <i>Marine</i>	Sungai <i>River</i>	Rawa/ <i>Swamp</i>	Bekas Galian <i>C/ Former Excavation C</i>	Jumlah <i>Total</i>
(1)	(2)	(3)	(4)	(5)	(8)
1 PANGKALAN	0.00	2.90	0.00	0.00	2.90
2 TEGALWARU	0.00	0.00	0.00	0.00	0.00
3 CIAMPEL	0.00	0.40	0.00	2.78	3.18
4 TELUKJAMBE TIMUR	0.00	1.34	0.00	0.00	1.34
5 TELUKJAMBE BARAT	0.00	0.67	0.00	0.00	0.67
6 K L A R I	0.00	0.97	0.00	53.50	54.47
7 CIKAMPEK	0.00	0.77	0.23	1.12	2.12
8 PURWASARI	0.00	0.00	0.00	0.00	0.00
9 TIRTAMULYA	0.00	0.00	0.00	0.00	0.00
10 JATISARI	0.00	0.00	0.00	0.00	0.00
11 BANYUSARI	0.00	1.43	0.00	0.00	1.43
12 KOTABARU	0.00	0.00	0.00	0.00	0.00
13 CILAMAYA WETAN	2,324.01	1.19	0.00	0.00	2 325.20
14 CILAMAYA KULON	1,495.01	0.74	0.00	0.00	1 495.75
15 LEMAHABANG	0.00	0.38	0.00	0.00	0.38
16 TELAGASARI	0.00	0.68	0.00	0.00	0.68
17 MAJALAYA	0.00	0.47	0.00	0.00	0.47
18 KARAWANG TIMUR	0.00	3.32	0.00	0.00	3.32
19 KARAWANG BARAT	0.00	0.69	4.12	0.00	4.81
20 RAWAMERTA	0.00	1.09	0.00	0.00	1.09
21 TEMPURAN	2,179.67	0.46	0.30	0.00	2 180.43
22 KUTAWALUYA	0.00	0.08	0.00	0.00	0.08
23 RENGASDENGKLOK	0.00	3.38	0.23	0.00	3.61
24 JAYAKERTA	0.00	0.43	0.00	0.00	0.43
25 P E D E S	1,435.38	1.37	0.00	0.00	1 436.75
26 CILEBAR	621.26	1.92	0.00	0.00	623.18
27 CIBUAYA	165.78	0.32	0.00	0.00	166.10
28 TIRTAJAYA	31.72	1.62	0.00	0.00	33.34
29 BATUJAYA	0.00	0.47	0.00	0.00	0.47
30 PAKISJAYA	428.53	1.67	0.24	0.00	430.44
Karawang	8 681.36	28.76	5.12	57.40	8 772.64

Sumber: Dinas Perikanan dan Kelautan Kabupaten Karawang

Source: *Regional Fishery and Sea Resources of Karawang Regency*

Nilai Produksi Perikanan Tangkap menurut Kecamatan dan Subsektor di Kabupaten Karawang (000 rupiah), 2017
Table 5.5.10 Production Value of Fish Capture by Subdistrict and Subsector in Karawang Regency (000 rupiahs), 2017

Kecamatan Subdistrict	Laut Marine	Sungai River	Rawa/ Swamp	Bekas Galian C/ Former Excavation C	Jumlah Total
(1)	(2)	(3)	(4)	(5)	(8)
1 PANGKALAN	0	41 436	0	0	41 436
2 TEGALWARU	0	0	0	0	0
3 CIAMPEL	0	6 050	0	17 470	23 520
4 TELUKJAMBE TIMUR	0	17 360	0	0	17 360
5 TELUKJAMBE BARAT	0	8 040	0	0	8 040
6 K L A R I	0	11 640	0	753 640	765 280
7 CIKAMPEK	0	9 240	5 750	6 720	21 710
8 PURWASARI	0	0	0	0	0
9 TIRTAMULYA	0	0	0	0	0
10 JATISARI	0	0	0	0	0
11 BANYUSARI	0	20 982	0	0	20 982
12 KOTABARU	0	0	0	0	0
13 CILAMAYA WETAN	43 974 544	16 956	0	0	43 991 500
14 CILAMAYA KULON	46 011 852	9 248	0	0	46 021 099
15 LEMAHABANG	0	4 560	0	0	4 560
16 TELAGASARI	0	8 160	0	0	8 160
17 MAJALAYA	0	6 540	0	0	6 540
18 KARAWANG TIMUR	0	51 322	0	0	51 322
19 KARAWANG BARAT	0	8 280	75 000	0	83 280
20 RAWAMERTA	0	14 474	0	0	14 474
21 TEMPURAN	15 786 250	8 489	7 500	0	15 802 239
22 KUTAWALUYA	0	1 200	0	0	1 200
23 RENGASENGKLOK	0	56 035	4 550	0	60 585
24 JAYAKERTA	0	5 924	0	0	5 924
25 P E D E S	27 882 223	18 327	0	0	27 900 550
26 CILEBAR	15 136 815	32 601	0	0	15 169 415
27 CIBUAYA	4 439 728	4 274	0	0	4 444 002
28 TIRTAJAYA	2 154 240	22 428	0	0	2 176 668
29 BATUJAYA	0	6 641	0	0	6 641
30 PAKISJAYA	14 479 543	22 769	5 700	0	14 508 011
Karawang	169 865 194	412 971	98 500	777 830	171 154 495

Sumber: Dinas Perikanan dan Kelautan Kabupaten Karawang

Source: Regional Fishery and Sea Resources of Karawang Regency

Jumlah Perahu/Kapal menurut Kecamatan dan Jenis Kapal di Kabupaten Karawang, 2017
Tabel 5.5.11 *Number of Fishing Boats by Subdistrict and Type of Boat in Karawang Regency, 2017*

Kecamatan Subdistrict	Perahu Tanpa Motor Nonpowered Boat	Perahu Motor Tempel Outboard Motorboat	Kapal Motor Inboard Motorboat
(1)	(2)	(3)	(4)
1 PANGKALAN	0	0	0
2 TEGALWARU	0	0	0
3 CIAMPEL	0	0	0
4 TELUKJAMBE TIMUR	0	0	0
5 TELUKJAMBE BARAT	0	0	0
6 K L A R I	0	0	0
7 CIKAMPEK	0	0	0
8 PURWASARI	0	0	0
9 TIRTAMULYA	0	0	0
10 JATISARI	0	0	0
11 BANYUSARI	0	0	0
12 KOTABARU	0	0	0
13 CILAMAYA WETAN	0	433	0
14 CILAMAYA KULON	0	101	147
15 LEMAHABANG	0	0	0
16 TELAGASARI	0	0	0
17 MAJALAYA	0	0	0
18 KARAWANG TIMUR	0	0	0
19 KARAWANG BARAT	0	0	0
20 RAWAMERTA	0	0	0
21 TEMPURAN	0	224	0
22 KUTAWALUYA	0	0	0
23 RENGASDENGKLOK	0	0	0
24 JYAKERTA	0	0	0
25 P E D E S	0	184	0
26 CILEBAR	0	80	0
27 CIBUAYA	0	92	0
28 TIRTAJAYA	0	96	0
29 BATUJAYA	0	0	0
30 PAKISJAYA	0	113	0
Karawang	0	1 323	147

Sumber: Dinas Perikanan dan Kelautan Kabupaten Karawang

Source: *Regional Fishery and Sea Resources of Karawang Regency*

Jumlah Alat Tangkap Perikanan Tangkap menurut Kecamatan di Kabupaten Karawang, 2017
Table 5.5.12 Number of Fishing Gear by Kind and Subdistrict in Karawang Regency, 2017

Kecamatan Subdistrict	Pukat Tarik/ Trawl Drag	Pukat Kantong / Trawl Bags	Pukat Cincin/ Trawl Ring	Jaring Insang/ Gill Net	Jaring Angkat/ Lift Nets	Pancing/ Fishing Rod	Perangk ap/ Fishing Trap	Alat Pengump ul dan Penangka p/ Fish Gatherer and Catcher	Lainnya	
	(1)	(2)	(3)	(4)	(5)	(6)	(7)	(8)		(9)
1 PANGKALAN	0	0	0	0	0	0	0	0	0	0
2 TEGALWARU	0	0	0	0	0	0	0	0	0	0
3 CIAMPEL	0	0	0	0	0	0	0	0	0	0
4 TELUKJAMBE TIMUR	0	0	0	0	0	0	0	0	0	0
5 TELUKJAMBE BARAT	0	0	0	0	0	0	0	0	0	0
6 K L A R I	0	0	0	0	0	0	0	0	0	0
7 CIKAMPEK	0	0	0	0	0	0	0	0	0	0
8 PURWASARI	0	0	0	0	0	0	0	0	0	0
9 TIRTAMULYA	0	0	0	0	0	0	0	0	0	0
10 JATISARI	0	0	0	0	0	0	0	0	0	0
11 BANYUSARI	0	0	0	0	0	0	0	0	0	0
12 KOTABARU	0	0	0	0	0	0	0	0	0	0
13 CILAMAYA WETAN	0	20	0	278	34	92	34	0	0	0
14 CILAMAYA KULON	0	3	0	89	9	56	91	0	0	0
15 LEMAHABANG	0	0	0	0	0	0	0	0	0	0
16 TELAGASARI	0	0	0	0	0	0	0	0	0	0
17 MAJALAYA	0	0	0	0	0	0	0	0	0	0
18 KARAWANG TIMUR	0	0	0	0	0	0	0	0	0	0
19 KARAWANG BARAT	0	0	0	0	0	0	0	0	0	0
20 RAWAMERTA	0	0	0	0	0	0	0	0	0	0
21 TEMPURAN	0	168	0	56	0	0	0	0	0	0
22 KUTAWALUYA	0	0	0	0	0	0	0	0	0	0
23 RENGASENGKLOK	0	0	0	0	0	0	0	0	0	0
24 JAYAKERTA	0	0	0	0	0	0	0	0	0	0
25 P E D E S	0	4	0	179	0	1	0	0	0	0
26 CILEBAR	0	0	0	71	0	0	9	0	0	0
27 CIBUAYA	0	0	0	92	0	0	0	0	0	0
28 TIRTAJAYA	0	0	0	119	0	27	0	0	0	0
29 BATUJAYA	0	0	0	0	0	0	0	0	0	0
30 PAKISJAYA	0	0	0	112	0	1	0	0	0	0
Karawang	0	195	0	996	43	177	134	0	0	0

Sumber: Dinas Perikanan dan Kelautan Kabupaten Karawang

Source: Regional Fishery and Sea Resources of Karawang Regency

Tabel 5.5.13 **Produksi dan Nilai Produksi Pengolahan Hasil Perikanan menurut Kecamatan di Kabupaten Karawang (ton),2017**
Table 5.5.13 **Fish Processing Production and Its Value by Subdistrict in Karawang Regency (ton), 2017**

Kecamatan Subdistrict	Pindang/ Pindang		Ikan Asin/ Salted Fish	
	Produksi/ Production	Nilai Produksi/ Value (000)	Produksi/ Production	Nilai Produksi/ Value (000)
(1)	(2)	(3)	(4)	(5)
1 PANGKALAN	0.00	0	0.00	0
2 TEGALWARU	0.00	0	0.00	0
3 CIAMPEL	0.00	0	0.00	0
4 TELUKJAMBE TIMUR	0.00	0	0.00	0
5 TELUKJAMBE BARAT	0.00	0	0.00	0
6 K L A R I	0.00	0	0.00	0
7 CIKAMPEK	0.00	0	0.00	0
8 PURWASARI	0.00	0	0.00	0
9 TIRTAMULYA	0.00	0	0.00	0
10 JATISARI	0.00	0	0.00	0
11 BANYUSARI	19 188.12	230 257 440	0.00	0
12 KOTABARU		0	0.00	0
13 CILAMAYA WETAN	458.40	5 500 800	318.78	9 563 400
14 CILAMAYA KULON	2 525.15	30 301 800	79.41	2 382 300
15 LEMAHABANG	0.00	0	0.00	0
16 TELAGASARI	0.00	0	0.00	0
17 MAJALAYA	0.00	0	0.00	0
18 KARAWANG TIMUR	0.00	0	0.00	0
19 KARAWANG BARAT	0.00	0	0.00	0
20 RAWAMERTA	0.00	0	0.00	0
21 TEMPURAN	955.42	11 465 040	3 495.26	104 857 800
22 KUTAWALUYA	0.00	0	0.00	0
23 RENGASENGKLOK	0.00	0	0.00	0
24 JAYAKERTA	0.00	0	0.00	0
25 P E D E S	4 550.98	54 611 760	79.81	2 394 300
26 CILEBAR	0.00	0	63.35	1 900 500
27 CIBUAYA	1 981.11	23 773 320	48.77	1 463 100
28 TIRTAJAYA	342.44	4 109 280	15.15	454 500
29 BATUJAYA	157.72	1 892 640	0.00	0
30 PAKISJAYA	230.26	2 763 120	107.49	3 224 700
Karawang	30 389.60	364 675 200	4 208.02	126 240 600

Sumber: Dinas Perikanan dan Kelautan Kabupaten Karawang

Source: Regional Fishery and Sea Resources of Karawang Regency

Tabel 5.5.13 Lanjutan
Table 5.5.13 Continued

Kecamatan Subdistrict	Terasi/ Shrimp Paste		Kerupuk/ Crackers	
	Produksi/ Production	Nilai Produksi/ Value (000)	Produksi/ Production	Nilai Produksi/ Value (000)
(1)	(6)	(7)	(8)	(9)
1 PANGKALAN	0.00	0	0.00	0
2 TEGALWARU	0.00	0	0.00	0
3 CIAMPEL	0.00	0	0.00	0
4 TELUKJAMBE TIMUR	0.00	0	0.00	0
5 TELUKJAMBE BARAT	0.00	0	0.00	0
6 K L A R I	0.00	0	0.00	0
7 CIKAMPEK	0.00	0	0.00	0
8 PURWASARI	0.00	0	0.00	0
9 TIRTAMULYA	0.00	0	0.00	0
10 JATISARI	0.00	0	0.00	0
11 BANYUSARI	0.00	0	27.34	95 690
12 KOTABARU	0.00	0	0.00	0
13 CILAMAYA WETAN	31.64	632 800	0.00	0
14 CILAMAYA KULON	24.66	493 200	167.11	584 885
15 LEMAHABANG	0.00	0	0.00	0
16 TELAGASARI	0.00	0	0.00	0
17 MAJALAYA	0.00	0	0.00	0
18 KARAWANG TIMUR	0.00	0	0.00	0
19 KARAWANG BARAT	0.00	0	0.00	0
20 RAWAMERTA	0.00	0	0.00	0
21 TEMPURAN	42.98	859 600	0.00	0
22 KUTAWALUYA	0.00	0	0.00	0
23 RENGASENGKLOK	0.00	0	1 060.61	3 712 135
24 JAYAKERTA	0.00	0	0.00	0
25 P E D E S	33.88	677 600	0.00	0
26 CILEBAR	34.72	694 400	0.00	0
27 CIBUAYA	14.44	288 800	0.00	0
28 TIRTAJAYA	57.63	1 152 600	0.00	0
29 BATUJAYA	21.67	433 400	0.00	0
30 PAKISJAYA	45.71	914 200	0.00	0
Karawang	307.33	6 146 600	1 255.06	4 392 710

Sumber: Dinas Perikanan dan Kelautan Kabupaten Karawang

Source: Regional Fishery and Sea Resources of Karawang Regency

Tabel 5.5.14 **Produksi dan Nilai Produksi Garam menurut Kecamatan di Kabupaten Karawang (ton), 2017**
Table 5.5.14 **Salt Production and Its Value by Subdistrict in Karawang Regency (ton), 2017**

Kecamatan Subdistrict	Garam/ Salt	
	Produksi/ Production	Nilai Produksi/ Value (000)
(1)	(2)	(3)
1 PANGKALAN	0.00	0
2 TEGALWARU	0.00	0
3 CIAMPEL	0.00	0
4 TELUKJAMBE TIMUR	0.00	0
5 TELUKJAMBE BARAT	0.00	0
6 K L A R I	0.00	0
7 CIKAMPEK	0.00	0
8 PURWASARI	0.00	0
9 TIRTAMULYA	0.00	0
10 JATISARI	0.00	0
11 BANYUSARI	0.00	0
12 KOTABARU	0.00	0
13 CILAMAYA WETAN	1 184.39	2 960 975
14 CILAMAYA KULON	98.00	245 000
15 LEMAHABANG	0.00	0
16 TELAGASARI	0.00	0
17 MAJALAYA	0.00	0
18 KARAWANG TIMUR	0.00	0
19 KARAWANG BARAT	0.00	0
20 RAWAMERTA	0.00	0
21 TEMPURAN	742.72	1 856 800
22 KUTAWALUYA	0.00	0
23 RENGASDENGKLOK	0.00	0
24 JAYAKERTA	0.00	0
25 P E D E S	0.00	0
26 CILEBAR	0.00	0
27 CIBUAYA	0.00	0
28 TIRTAJAYA	0.00	0
29 BATUJAYA	0.00	0
30 PAKISJAYA	0.00	0
Karawang	2 025.11	5 062 775

Sumber: Dinas Perikanan dan Kelautan Kabupaten Karawang

Source: Regional Fishery and Sea Resources of Karawang Regency



**INDUSTRI, PERTAMBANGAN,
ENERGI DAN KONSTRUKSI**

**INDUSTRY, MINING,
ENERGY AND CONSTRUCTION**



**JUMLAH INDUSTRI PENGOLAHAN
DI KABUPATEN KARAWANG TAHUN 2017**

497

PENJELASAN TEKNIS**TECHNICAL NOTES**

- | | |
|--|--|
| <p>1 Pengumpulan data industri besar dan sedang dilakukan melalui Survei Industri Besar dan Sedang yang dilaksanakan setiap tahun secara lengkap (sensus) sejak tahun 1975. Survei Industri Besar dan Sedang mencakup semua perusahaan industri yang mempunyai tenaga kerja 20 orang atau lebih dengan menggunakan kuesioner II A.</p> | <p>1 <i>Data collection of large and medium scale manufacturing is conducted through The Large and Medium Manufacturing Establishment Survey that has been done annually for all industries (census) since 1975. Large and Medium Manufacturing Establishment Survey covers all manufactures/industries with 20 workers or more by questionnaire II A.</i></p> |
| <p>2 Klasifikasi industri yang digunakan dalam survei ini berdasar kepada Klasifikasi Baku Lapangan Usaha Indonesia (KBLI). KBLI adalah klasifikasi lapangan usaha yang berdasar kepada International Standard Industrial Classification of All Economic Activities (ISIC) revisi 4 yang telah disesuaikan dengan kondisi Indonesia.</p> | <p>2 <i>The industrial clasification adopted in this survey refers to the Klasifikasi Baku Lapangan Usaha Indonesia (KBLI). KBLI is classification of economic activities based on the International Standard Industrial Classification of All Economic Activities (ISIC rev 4) that has been modified according to the local condition in Indonesia.</i></p> |
| <p>3 Industri manufaktur adalah suatu kegiatan ekonomi yang melakukan kegiatan mengubah suatu barang dasar secara mekanis, kimia, atau dengan tangan sehingga menjadi barang jadi/ setengah jadi, dan atau barang yang kurang nilainya menjadi barang yang lebih tinggi nilainya, dan sifatnya lebih dekat kepada pemakai akhir. Termasuk dalam kegiatan ini adalah jasa industri dan pekerjaan perakitan.</p> | <p>3 <i>Manufacturing industry is defined as an economic activity processing basic goods mechanically, chemicals or manually into final or intermediate goods. It is also defined as processing of lower value goods into higher value goods as final or intermediate products. The activities also include services for manufacturing and assembling.</i></p> |
| <p>4 Perusahaan atau usaha industri adalah suatu unit (kesatuan) usaha yang melakukan kegiatan ekonomi, bertujuan menghasilkan barang atau jasa, terletak pada suatu bangunan atau lokasi tertentu, dan mempunyai catatan administrasi</p> | <p>4 <i>A manufacturing establishment is defined as a production unit engaged in economic activity, producing goods or services, located in a building or in a certain location, keeping a business record concerning the production and</i></p> |

tersendiri mengenai produksi dan struktur biaya serta ada seorang atau lebih yang bertanggung jawab atas usaha tersebut.

- 5 Industri manufaktur dikelompokkan ke dalam 4 golongan berdasarkan banyaknya pekerja, yaitu: industri besar (100 orang pekerja atau lebih), industri sedang/menengah (20–99 orang pekerja), industri kecil (5–19 orang pekerja), dan industri mikro (1–4 orang pekerja).
- 6 Pelanggan adalah individu atau kelompok, baik rumah tangga, perusahaan atau institusi non profit yang membeli air bersih dari perusahaan air bersih.
- 7 Air disalurkan adalah volume air bersih dari perusahaan air bersih.

cost structure, and having a person or more that are responsible to those activities.

- 5 *Manufacturing industries are categorized into four groups, based on the number of employees: large scale anufacturing (100 employees or more), medium scale manufacturing (20–99 employees), small scale manufacturing (5–19 employees), and micro industry (1–4 employees).*
- 6 *Customers are individuals or groups, whether household, company or non-profit institutions that buy water supply from water supply establishment.*
- 7 *Distributed water is the volume of water supply from watersupply establishment.*

ULASAN**DESCRIPTION****INDUSTRI**

Perkembangan industri diharapkan dapat mendorong inovasi dan turut berkontribusi dalam meningkatkan pertumbuhan ekonomi suatu daerah serta menciptakan *multiplier-effect* yang bermanfaat bagi perkembangan sosio-ekonomi di suatu daerah dan area sekitarnya. Kabupaten Karawang diharapkan mampu menciptakan kantong pertumbuhan ekonomi baru sesuai arah kebijakan. Kabupaten Karawang sebagai Kota industri terus mengalami pertumbuhan industri.

Adapun pada tahun 2017, jumlah perusahaan industri di Kabupaten Karawang sebanyak 497 unit yang terdiri dari 258 unit Industri Logam, Mesin, Alat Transportasi, Telematika, Tekstil dan Elektronika dan 239 unit Industri Agro Aneka Kerajinan dan Kimia (IAKK)

ENERGI

Air merupakan kebutuhan vital di dalam hidup manusia. Air dibutuhkan untuk melakukan banyak aktivitas sehari-hari mulai dari sebagai air minum, mandi, mencuci, dan lain-lain.

Jumlah pelanggan air PDAM Tirta Arum pada tahun 2017 di Kabupaten Karawang, sebagian besar adalah rumah tangga dan pemerintah, dengan jumlah pelanggan sebanyak 68.804 atau sebesar 95,18 persen dari total pelanggan.

INDUSTRY

Industrial development is expected to encourage innovation and contribute to improving economic growth in a region and creating multiplier effects that are beneficial for socio-economic development in an area and surrounding area. Karawang Regency is expected to be able to create new economic growth pockets in the direction of policy. Karawang Regency as an industrial city continues to experience industrial growth.

In 2017, the number of industrial companies in Karawang Regency was 497 units consisting of 258 units of Metal Industry, Machinery, Transport Equipment, Telematics, Textiles and Electronics and 239 units of Agro-Various Handicrafts and Chemical Industries.

ENERGY

Water is a vital need in human life. Water is needed to do a lot of daily activities ranging from as a drink, bathing, washing, and others.

The number of water customers of PDAM Tirta Arum in 2017 in Kabupaten Karawang, mostly are households and the government, with a total of 68.804 customers or 95,18 percent of the total customers.

6.1 INDUSTRI/INDUSTRY

Tabel 6.1.1 Jumlah Industri Pengolahan di Kabupaten Karawang, 2017
Table Number of Manufacturing Industry in Karawang Regency, 2017

Jenis Industri		Jumlah
<i>Kind of Industry</i>		<i>Total</i>
(1)	(2)	(3)
1	Industri Pengolahan/ <i>Manufacturing Industry</i>	
a	Industri Logam, Mesin, Alat Transportasi, Telematika, Tekstil dan Elektronik (ILMATTE)/ Metal, Machinery, Transportation, Telematics, Textile and Electronics Manufacturing Industry	258
-	Industri Logam Dasar/ <i>Basic Metal Industry</i>	19
-	Industri Barang Logam bukan Mesin/ <i>Metal Goods Industry not Machinery</i>	18
-	Industri Mesin dan Perlengkapan/ <i>Machinery and Equipment Industry</i>	11
-	Industri Kendaraan Bermotor/ <i>Motor Vehicle Industry</i>	78
-	Industri Alat Angkutan Lainnya/ <i>Other Transport Equipment Industry</i>	0
-	Industri Alat Transportasi/ <i>Transportation Equipment Industry</i>	2
-	Industri Elektronik, Komputer, dan Optik/ <i>Electronic, Computer and Optical Industry</i>	16
-	Industri Peralatan Listrik/ <i>Electrical Equipment Industry</i>	8
-	Industri Tekstil/ <i>Textile industry</i>	61
-	Industri Pakaian jadi/ <i>Garment Industry</i>	3
-	Industri Jasa Reparasi dan Tekstil/ <i>Repair and Textile Services Industry</i>	42
b	Industri Agro Aneka Kerajinan dan Kimia (IAAKK)/ <i>Various Handicraft and Chemical Agro Industry</i>	239
-	Industri Agro / <i>Agro Industry</i>	112
-	Industri Kimia/ <i>Chemical Industry</i>	28
-	Industri Aneka/ <i>Various Industry</i>	99
Karawang		497

Sumber: Dinas Perindustrian, Perdagangan, Koperasi dan UMKM Kab. Karawang

Source: Department of Industry, Trade, Cooperatives and Small and Micro Enterprises of Karawang Regency

6.2 ENERGI/ENERGY

Tabel 6.2.1 Jumlah Pelanggan dan Air yang Disalurkan menurut Pelanggan di Kabupaten Karawang, 2017
Number of Customer and Distributed Clean Water by Type of Customers in Karawang Regency, 2017

Pelanggan Customers	Pelanggan Customers	Air Disalurkan Distributed Water (m ³)	Nilai/Value (Rupiah)
(1)	(2)	(3)	(4)
Sosial/Social	720	248 310	61 601 090 014
Rumah Tangga/Household Instansi Pemerintah Government Institution	68 804	14 839 793	633 717 300
Niaga/Trade	2 718	716 592	5 424 139 566
Industri/Industry Khusus/Exclusive	43	461 858	4 877 175 900
Karawang	72 285	16 266 553	72 536 122 780

Sumber: Perusahaan Daerah Air Minum Kabupaten Karawang

Source: Water Supply Local Enterprise of Karawang Regency

Banyaknya Sambungan Langganan, Kran Umum, Kran Umum Tangki, Tangki dan Fire Hydrant menurut Cabang PDAM, 2017
Tabel 6.2.2 Number of Customers, Publis Water Faucet, Tank Public Water Faucet, Tankand Fire Hydrant by Branch of Water Supply Local Enterprise of Karawang Regency, 2017

Cabang PDAM Branch	Sambungan Langganan Aktif							Jumlah Realisasi	
	NN	NK	NB	IK	SU	SK	KH (Khusus)		Bulan Ini
							IB	Lainn ya	
(1)	(2)	(3)	(4)	(5)	(6)				
1 KARAWANG	25 277	1 022	41	2	145	81	2	4	26 574
2 CIKAMPEK	2 755
3 RENGASDENGKLOK	3 495	272	1	0	17	18	0	1	3 804
4 KLARI	1 726	93	16	0		10	1	10	1 856
5 TELUKJAMBE	11 568	1 023	7	0	44	20	0	8	12 670
6 CILAMAYA	3 831	25	0	0	11	53	0	5	3 925
7 RAWAMERTA	457	4	0	0	3	6	0	0	470
8 TELAGASARI	687	36	3	0	0	2	0	0	728
9 JATISARI	4 084	13	0	0	2	29	0	0	4 128
10 PEDES	2 001	6	0	0	11	11	0	0	2 029
11 LEMAHABANG	1 386	3	2	0	5	14	0	0	1 410
12 PANGKALAN	1 514	56	2	1	13	15	0	0	1 601
13 CIBUAYA	2 195	39	0	0	0	33	0	9	2 276
14 CIAMPEL	1 405	18	0	0	4	0	0	0	1 427
15 TIRTAJAYA	4 937	18	5	0	66	43	0	0	5 069
Karawang	67 318	2 628	77	3	321	335	3	37	67 967

Sumber: Perusahaan Daerah Air Minum Kabupaten Karawang

Source: Water Supply Local Enterprise of Karawang Regency

Tabel Lanjutan
Table 6.2.2 Continued

Cabang PDAM <i>Branch</i>	Rencana Sampai dengan		Selisih (+/-) Sampai dengan		Capaian Target (%)	Keterangan
	Bulan Ini	Tahun Ini	Bulan Ini	Tahun Ini		
(1)	(2)	(3)	(4)	(5)	(6)	
1 KARAWANG	26 574	26 753	(179)	(179)	99.33	NN: Non Niaga
2 CIKAMPEK	NK: Niaga Kecil
3 RENGASDENGKLOK	3 751	3 751	53	53	101.41	NB: Niaga Besar
4 KLARI	1 941	1 941	(64)	(64)	96.70	IK: Industri Kecil
5 TELUKJAMBE	13 794	13 794	(1124)	(1124)	91.85	SU: Sosial umum
6 CILAMAYA	4 146	4 146	(221)	(221)	94.67	SK: Sosial Khusus
7 RAWAMERTA	473	473	(3)	(3)	99.37	IB: Industri Besar
8 TELAGASARI	831	831	(103)	(103)	87.61	
9 JATISARI	5 064	5 064	(936)	(936)	81.52	
10 PEDES	2 025	2 025	4	4	100.20	
11 LEMAHABANG	1 434	1 434	(24)	(24)	98.33	
12 PANGKALAN	1 592	1 592	9	9	100.57	
13 CIBUAYA	2 233	2 233	43	43	101.93	
14 CIAMPEL	1 410	1 410	(17)	(17)	101.21	
15 TIRTAJAYA	5 151	5 151	(82)	(82)	98.41	
Karawang	70 419	70 598	(2644)	(2644)		

Sumber: Perusahaan Daerah Air Minum Kabupaten Karawang

Source: Water Supply Local Enterprise of Karawang Regency

Tabel 6.2.3 Panjang Pipa Terpasang oleh PDAM di Kabupaten Karawang, 2016-2017
Table 6.2.3 Length of Installed Pipe by Water Supply Local Enterprise of Karawang in Karawang Regency, 2016-2017

Cabang PDAM Branch	Pipa Transmisi Transmissin Pipe		Pipa Distribusi Distribution Pipe		Jumlah Total	
	2016	2017	2016	2017	2016	2017
	(1)	(2)	(3)	(4)	(5)	(6)
1 KARAWANG	55 581	55 581	413 704	413 854	469 285	469 435
2 CIKAMPEK
3 RENGASDENGKLOK	11 630	11 630	49 215	49 215	60 845	60 845
4 KLARI	8 425	8 425	58 584	58 672	67 009	67 097
5 IKK TELAGASARI	1 334	1 334	12 147		13 481	1 334
6 IKK RAWAMERTA	3 760	3 760	4 376	4 376	8 136	8 136
7 IKK JATISARI	350	350	39 640	41 357	39 990	41 707
8 IKK PEDES	60	60	38 315	38 315	38 375	38 375
9 IKK LEMAHABANG	3 469	3 469	23 791	23 906	27 260	27 375
10 IKK BATUJAYA	375	375	25 149	25 649	25 524	26 024
11 IKK PANGKALAN	2 677	2 677	13 530	13 530	16 207	16 207
12 IKK TELUKJAMBE	12 365	12 365	72 612	74 651	84 977	87 016
13 CILAMAYA	13 403	13 403	67 569	67 569	80 972	80 972
14 CIBUAYA	2 175	2 175	18 292	18 292	20 467	20 467
15 CIAMPEL	2 193	2 193	10 258	10 258	12 451	12 451
16 TIRTAJAYA	7 713	7 713	58 287	58 287	66 000	66 000
Karawang	125 510	125 510	905 469	897 931	1 030 979	1 023 441

Sumber: Perusahaan Daerah Air Minum Kabupaten Karawang

Source: Water Supply Local Enterprise of Karawang Regency



PERDAGANGAN TRADE

KOPERASI AKTIF
673 UNIT



KOPERASI TIDAK AKTIF
920 UNIT

JUMLAH KOPERASI MENURUT STATUS TAHUN 2017

PENJELASAN TEKNIS

- 1 Koperasi adalah perusahaan yang beranggotakan orang-seorang atau badan hukum koperasi dengan melandaskan kegiatannya berdasarkan prinsip koperasi sekaligus sebagai gerakan ekonomi rakyat yang berdasarkan azas kekeluargaan. Bentuk badan hukum koperasi ini dikeluarkan dan disahkan oleh Departemen Koperasi.

TECHNICAL NOTES

- 1 *Cooperative refers to an incorporated cooperative or a company which has individuals as its members, which bases its activities on the principles of cooperatives as well as on the economic tradition of the populace which is based on the principle of family ties. This form of cooperative corporate body is promulgated and legalised by the Department of Cooperatives.*

<https://karawangkab.bps.go.id>

ULASAN**DESCRIPTION**

Koperasi telah menjadi badan usaha yang strategis dalam meningkatkan ekonomi anggotanya secara khusus dan masyarakat pada umumnya. Salah satu usaha yang dilakukan pemerintah untuk meningkatkan peran koperasi adalah dengan diberlakukannya koperasi sebagai salah satu badan yang dipersamakan dengan dunia usaha untuk bersaing, termasuk tender-tender dan kegiatan lainnya.

The cooperative has become a strategic business entity in improving the economy of its members in particular and society in general. One of the efforts made by the government to enhance the role of cooperatives is the enactment of cooperatives as one of the bodies that are equated with the business world to compete, including tenders and other activities.

Pada tahun 2017 jumlah koperasi di Kabupaten Karawang sebanyak 1.593 unit yang terdiri dari 673 koperasi yang aktif dan 920 koperasi yang tidak aktif. Adapun, jumlah anggota koperasi sebanyak 367.038 orang. Jumlah Koperasi Unit Desa (KUD) pada tahun 2017 di Kabupaten Karawang adalah sebanyak 42 unit yang memiliki anggota sebanyak 55.649 orang dengan total jumlah simpanan sebesar 1.622.599.000 rupiah.

In 2017, the number of cooperatives in Karawang Regency was 1.593 units consisting of 673 active cooperatives and 920 inactive cooperatives. Meanwhile, the number of cooperative members was 367.038 people. The number of Village Unit Cooperatives in 2017 in Karawang Regency was 42 units which had 55.649 members with a total deposit of 1.622.599.000 rupiahs.

7. KOPERASI/COOPERATIVE

Tabel 7.1 Jumlah Koperasi menurut Jenis Koperasi dan Status serta Jumlah Anggota di Kabupaten Karawang, 2017
 Table *Number of Cooperatives by Type and Status and Total Members in Karawang Regency, 2017*

Jenis Koperasi <i>Cooperative Type</i>	Status			Jumlah Anggota/ <i>Total Members</i>
	Aktif/ <i>Active</i>	Tidak Aktif/ <i>Non Active</i>	Total	
(1)	(2)	(3)	(4)	(5)
1 Koperasi Simpan Pinjam/ <i>Saving and Loan Cooperative</i>	62	52	114	8 025
2 Koperasi Jasa/ <i>Service of Cooperative</i>	11	11	22	397
3 Koperasi Produksi/ <i>Production Cooperative</i>	28	112	140	67 926
4 Koperasi Pemasaran/ <i>Marketing Cooperative</i>	150	499	649	150 402
5 Koperasi Konsumsi/ <i>Consumption Cooperative</i>	422	246	668	140 288
			0	
Karawang	673	920	1 593	367 038

Sumber: Dinas Koperasi dan UMKM Kabupaten Karawang

Source: *Service Cooperatives, Micro, Small And Medium Enterprises of Karawang Regency*

Tabel 7.2 Banyaknya KUD, Anggota, Simpanan dan Volume Usaha menurut Kecamatan di Kabupaten Karawang, 2017
Table 7.2 *Number of Village Unit Cooperatives, Members, Assets and Business Volume by Subdistrict in Karawang Regency, 2017*

Kecamatan Subdistrict	Banyaknya KUD Mandiri/ M. Inti (Total Village Unit Cooperatives)	Jumlah Anggota/ Total Member	Jumlah Simpanan/ Total Assets (000)	Volume Usaha/ Business Volume (000)
(1)	(2)	(3)	(4)	(5)
1 PANGKALAN	0	0	0	0
2 TEGALWARU	1	3 463	5 507	12 380
3 CIAMPEL	1	562	4 971	10 707
4 TELUKJAMBE TIMUR	1	691	29 606	129 509
5 TELUKJAMBE BARAT	1	684	36 064	120 553
6 K L A R I	2	1 984	135 030	143 985
7 CIKAMPEK	1	3 122	55 563	56 606
8 PURWASARI	0	0	0	0
9 TIRTAMULYA	1	1 595	90 345	9 098
10 JATISARI	3	6 226	166 302	186 471
11 BANYUSARI	1	725	80 637	41 200
12 KOTABARU	0	0	0	0
13 CILAMAYA WETAN	4	5 508	96 950	188 279
14 CILAMAYA KULON	1	1 398	35 139	82 036
15 LEMAHABANG	2	3 288	52 787	111 988
16 TELAGASARI	2	2 006	48 001	92 062
17 MAJALAYA	0	0	0	0
18 KARAWANG TIMUR	1	749	34 454	136 553
19 KARAWANG BARAT	2	626	41 332	53 825
20 RAWAMERTA	1	2 869	253 029	9 677
21 TEMPURAN	3	3 808	46 667	340 819
22 KUTAWALUYA	1	1 264	86 099	317 872
23 RENGASENGKLOK	5	5 208	110 395	94 837
24 JAYAKERTA	0	0	0	0
25 P E D E S	4	3 191	162 923	331 850
26 CILEBAR	0	0	0	0
27 CIBUAYA	1	1 374	11 858	207 381
28 TIRTAJAYA	1	2 451	16 154	42 474
29 BATUJAYA	1	1 313	12 788	38 211
30 PAKISJAYA	1	1 544	9 998	103 708
Karawang	42	55 649	1 622 599	2 862 081

Sumber: Dinas Koperasi dan UMKM Kabupaten Karawang

Source: *Service Cooperatives, Micro, Small And Medium Enterprises of Karawang Regency*

Tabel 7.3 Banyaknya Koperasi Non KUD, Anggota, Simpanan dan Volume Usaha menurut Kecamatan di Kabupaten Karawang, 2017
Table *Number of Non Village Unit Cooperative, Members, Assets and Business Volume by Subdistrict in Karawang Regency, 2017*

Kecamatan Subdistrict	Banyaknya NON- KUD/ Total Non- VUC	Jumlah Anggota/ Total Members	Jumlah Simpanan/ Total Assets (000)	Volume Usaha/ Business Volume (000)
(1)	(2)	(3)	(4)	(5)
1 PANGKALAN	15	1 415	478 435	796 821
2 TEGALWARU	19	2 527	888 612	1 479 807
3 CIAMPEL	33	30 038	4 834 397	7 458 001
4 TELUKJAMBE TIMUR	99	12 626	15 625 310	26 961 281
5 TELUKJAMBE BARAT	15	26 624	15 505 656	24 649 099
6 K L A R I	141	43 845	49 315 074	77 434 174
7 CIKAMPEK	128	16 784	19 203 950	29 625 838
8 PURWASARI	32	4 481	4 692 851	7 239 638
9 TIRTAMULYA	20	1 854	1 890 675	2 916 733
10 JATISARI	50	8 536	692 868	1 068 882
11 BANYUSARI	38	7 638	1 154 041	1 780 333
12 KOTABARU	63	12 492	1 728 440	2 666 456
13 CILAMAYA WETAN	54	10 502	3 348 219	5 165 281
14 CILAMAYA KULON	33	6 633	3 290 963	5 076 951
15 LEMAHABANG	28	5 628	1 736 992	2 679 650
16 TELAGASARI	41	8 070	3 249 028	5 012 259
17 MAJALAYA	14	947	317 850	490 344
18 KARAWANG TIMUR	134	38 207	10 454 326	13 960 401
19 KARAWANG BARAT	225	40 048	12 051 900	18 812 239
20 RAWAMERTA	41	7 530	110 744	170 845
21 TEMPURAN	41	7 161	104 646	161 437
22 KUTAWALUYA	16	17 790	6 454 426	9 957 211
23 RENGASENGKLOK	97	37 390	3 282 968	5 064 618
24 JAYAKERTA	7	1 542	4 059 721	6 262 910
25 P E D E S	29	1 590	2 240 745	3 632 359
26 CILEBAR	8	203	156 377	241 242
27 CIBUAYA	19	1 648	1 596 267	2 462 554
28 TIRTAJAYA	39	1 890	1 243 584	1 918 471
29 BATUJAYA	52	2 047	1 951 971	3 019 318
30 PAKISJAYA	25	1 142	258 395	2 206 031
Karawang	1 556	358 828	171 919 431	270 371 184

Sumber: Dinas Koperasi dan UMKM Kabupaten Karawang

Source: *Service Cooperatives, Micro, Small And Medium Enterprises of Karawang Regency*



HOTEL DAN PARIWISATA

HOTEL AND TOURISM



JUMLAH HOTEL DI KABUPATEN
KARAWANG TAHUN 2017 SEBANYAK

33

PENJELASAN TEKNIS

TECHNICAL NOTES

- 1 Usaha penyediaan akomodasi adalah usaha yang menyediakan pelayanan penginapan yang dapat dilengkapi dengan pelayanan pariwisata lainnya. Usaha penyediaan akomodasi dapat berupa hotel, vila, pondok wisata, bumi perkemahan, persinggahan karavan, dan akomodasi lainnya yang digunakan untuk tujuan pariwisata.
- 2 Hotel adalah penyediaan akomodasi secara harian berupa kamar-kamar di dalam satu bangunan yang dapat dilengkapi dengan jasa pelayanan makan dan minum, kegiatan hiburan dan atau fasilitas lainnya. Hotel terdiri dari hotel berbintang dan hotel non-bintang.

- 1 *The business of providing accommodation is a business that provides specialty services that can be equipped with other tourism services. It includes hotel, villa, cottage, camping, caravan stop, and other accommodation that are used for tourism purposes*
- 2 *Hotel is a daily supply of accommodation rooms within a building which can be equipped with eating and drinking services, entertainment activities and/or other facilities. Hotel consists of a classified hotel and a nonclassified hotel*

ULASAN

DESCRIPTION

Untuk mendukung pembangunan ekonomi suatu wilayah, sektor pariwisata memiliki andil yang sangat besar. Dengan memanfaatkan sumber daya alam dan sumber daya manusia yang ada dengan sebaik-baiknya maka suatu daerah dapat menarik para wisatawan baik yang ada di dalam negeri maupun wisatawan asing untuk datang dan berwisata di daerahnya.

Kabupaten Karawang, selain sebagai lumbung padi, bidang industrinya berkembang dengan sangat cepat. Hal tersebut membuat pertumbuhan di sektor lain juga meningkat. Sehingga, di beberapa tahun terakhir ini pembangunan hotel terus meningkat. Pada tahun 2017, jumlah hotel di Kabupaten Karawang tercatat sebanyak 33 hotel, dimana hotel terbanyak berada di Kecamatan Karawang Barat dengan jumlah 7 hotel, 360 kamar dan 530 tempat tidur.

To support the economic development of a region, the tourism sector has a very large share. By making the best use of existing natural resources and human resources, an area can attract tourists both in the country and foreign tourists to come and travel in their area.

Karawang Regency, in addition to being a rice granary, the industrial sector is developing very quickly. This makes growth in other sectors also increase. So that in recent years, hotel development has continued to increase. In 2017, the number of hotels in Karawang Regency was 33 hotels, with the most hotels in Karawang Barat District is as 7 hotels, 360 rooms and 530 beds.

8. HOTEL/ HOTEL

Jumlah Akomodasi Hotel menurut Kecamatan di Kabupaten Karawang, 2016 dan 2017
Table 8.1 *Number of Hotel Accomodations by Subdistrict in Karawang Regency, 2016 and 2017*

Kecamatan Subdistrict	Hotel/ Hotels		Kamar/ Rooms		Tempat Tidur/ Beds	
	2016	2017	2016	2017	2016	2017
(1)	(2)	(3)	(4)	(5)	(6)	(7)
1 PANGKALAN	0	0	0	0	0	0
2 TEGALWARU	0	1	0	32	0	60
3 CIAMPEL	1	1	137	137	137	137
4 TELUKJAMBE TIMUR	2	6	346	1 066	463	1 418
5 TELUKJAMBE BARAT	0	1		141	0	685
6 K L A R I	2	2	91	91	91	91
7 CIKAMPEK	5	4	219	175	317	265
8 PURWASARI	0	0	0	0	0	0
9 TIRTAMULYA	0	0	0	0	0	0
10 JATISARI	0	0	0	0	0	0
11 BANYUSARI		0	0	0	0	0
12 KOTABARU	4	4	169	179	212	231
13 CILAMAYA WETAN	0	0	0	0	0	0
14 CILAMAYA KULON	0	0	0	0	0	0
15 LEMAHABANG	0	0	0	0	0	0
16 TELAGASARI	1	1	11	11	11	11
17 MAJALAYA	0	0		0	0	0
18 KARAWANG TIMUR	3	3	97	97	136	136
19 KARAWANG BARAT	5	7	169	360	265	530
20 RAWAMERTA	0	0	0	0	0	0
21 TEMPURAN	0	0	0	0	0	0
22 KUTAWALUYA	0	0	0	0	0	0
23 RENGASDENGKLOK	0	0	0	0	0	0
24 JAYAKERTA	0	0	0	0	0	0
25 P E D E S	0	0	0	0	0	0
26 CILEBAR	0	0	0	0	0	0
27 CIBUAYA	0	0	0	0	0	0
28 TIRTAJAYA	0	0	0	0	0	0
29 BATUJAYA	0	0	0	0	0	0
30 PAKISJAYA	3	3	36	24	36	24
Karawang	26	33	1 275	2 313	1 668	3 588

Sumber: Badan Pusat Statistik Kabupaten Karawang

Source: *Statistics of Karawang Regency*



TRANSPORTASI DAN KOMUNIKASI

TRANSPORTATION AND COMMUNICATION

Jumlah Penumpang
Kereta Api di Kabupaten
Karawang selama
tahun 2017 sebanyak
1.241.715 Orang



Tahukah Kamu?

Kabupaten Karawang memiliki 5 stasiun, yaitu : Stasiun Karawang, Klari, Dawuan, Kosambi dan Cikampek.

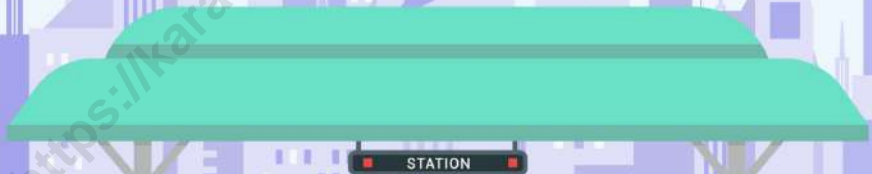

PENJELASAN TEKNIS**TECHNICAL NOTES**

- | | |
|--|--|
| <p>1 Kereta api adalah kendaraan dengan tenaga gerak (listrik, diesel atau tenaga uap) yang berjalan sendiri maupun dirangkaikan dengan kendaraan lain, yang akan atau sedang bergerak di atas rel, terdiri dari kereta penumpang dan kereta barang.</p> | <p>1 <i>Train is coach or a number of coaches joined together, moving along a railway line. It can be passenger train or freight train.</i></p> |
| <p>2 Kendaraan bermotor adalah setiap kendaraan yang digerakkan oleh peralatan teknik yang ada pada kendaraan tersebut, biasanya digunakan untuk angkutan orang atau barang di atas jalan raya selain kendaraan yang berjalan di atas rel. Kendaraan bermotor yang dicatat adalah semua jenis kendaraan kecuali kendaraan bermotor TNI/Polri dan Korps Diplomatik.</p> | <p>2 <i>Motor vehicles are any kind of vehicles motorized by machine set up in those vehicles, they are usually used for transporting peoples or goods on roads except vehicles moving along a railway line. The data cover all kinds of motor vehicles except those belong to Indonesia Army Force Indonesian State Police and Diplomatic Corps.</i></p> |
| <p>3 Kantor Pos adalah tempat pemberi pelayanan komunikasi tertulis dan atau surat elektronik, layanan paket, layanan logistik, layanan transaksi keuangan, dan layanan keagenan pos untuk kepentingan umum. Rumah pos berfungsi sama seperti kantor pos dan kantor pos pembantu, bedanya rumah pos biasanya terletak di daerah terpencil.</p> | <p>3 <i>Post Office is a service provider facility of written communication and or electronic mail, parcel service, logistics services, financial transaction services, and postal services to the public. Postal house has the same function as the post office and subsidiary of post office, the difference is that postal house is usually located in remote areas</i></p> |

ULASAN

DESCRIPTION

TRANSPORTASI

Perhubungan darat merupakan prasarana pengangkutan yang penting untuk memperlancar kegiatan perekonomian. Dengan makin meningkatnya usaha pembangunan maka akan menuntut peningkatan pembangunan jalan untuk memudahkan mobilitas penduduk dan memperlancar lalu lintas barang dari satu daerah ke daerah lain. Di samping itu perhubungan darat merupakan salah satu sektor yang cukup besar peranannya karena kontribusinya untuk menembus isolasi suatu daerah untuk pemerataan pembangunan seluruh daerah.

Pada tahun 2017, panjang jalan di Kabupaten Karawang adalah sepanjang 1.726,12 km yang terdiri dari 51,79 km jalan negara, 91,53 km jalan provinsi, dan 1.582,80 km jalan kabupaten. Dari sepanjang 1.582,80 km jalan kabupaten, jalan yang diaspal adalah sepanjang 861,73 km. Dengan kata lain, persentase jalan di Kabupaten Karawang yang telah diaspal adalah sebesar 54,43 persen. Sebagian besar jalan di Kabupaten Karawang dalam kondisi baik, yaitu sepanjang 903,98 km atau sebesar 57,11 persen.

Pada tahun 2017, kendaraan di Kabupaten Karawang didominasi oleh sepeda motor dan skuter dengan jumlah kendaraan sebanyak 811.875 unit atau sebesar 89,22 persen.

Lalu lintas Angkutan Penumpang Kereta Api di Wilayah Kabupaten Karawang tiap bulannya pada tahun 2017 dapat kita amati pada tabel 9.1.5. Jenis sarana angkutan ini relatif murah dan banyak penggunanya. PT KAI sendiri setiap tahunnya berusaha meningkatkan

TRANSPORTATION

One of the important infrastructures supporting economic activities is the availability of road transportation. Improvement in all aspects of economic development requires more improvement in transportation, especially in road development. This development is intended to facilitate population mobility and distributive trade from one region to another region. Moreover, road transportation sector plays an important role to reach an isolated area to get equal share in all sectors of national development.

In 2017, the length of the road in Karawang Regency was 1.726,12 km consisting of 51,79 km of state roads, 91,53 km of provincial roads, and 1.582,80 km of regency roads. From 1.582,80 km of regency roads, the paved road is 861.73 km. In other words, the percentage of roads in Karawang Regency that have been paved is 54,43 percent. Most of the roads in Karawang Regency are in good condition which length is 903,98 km or 57.11 percent.

In 2017, vehicles in Karawang Regency were dominated by motorbikes and scooters with 811.875 units of vehicles or 89,22 percent.

Railway Passenger Transport traffic in the Karawang Regency Region by month in 2017 can be observed in table 9.1.5. This type of transportation facility is relatively cheap and use by all of people. PT KAI itself every year tries to improve service to its consumers. In Karawang Regency,

pelayanan terhadap konsumennya. Di Kabupaten Karawang terdapat 5 (lima) stasiun yang dilalui oleh kereta api. Pada tahun 2017, Jumlah penumpang terbanyak yang menggunakan kereta api berada di Stasiun Cikampek, yaitu sebanyak 615.252 orang penumpang. Sementara itu, pada bulan Desember terjadi peningkatan penumpang kereta api dibandingkan bulan lainnya, yaitu sebanyak 132.218 orang penumpang.

there are 5 (five) stations that are passed by trains. In 2017, the highest number of passengers using the train was at Cikampek Station, which was 615.252 passengers. Meanwhile, in December there was an increase in train passengers compared to other months, which were 132.218 passengers.

KOMUNIKASI

Seiring dengan berjalannya waktu, Pos Indonesia kini telah mampu menunjukkan kreatifitasnya dalam pengembangan bidang perposan Indonesia dengan memanfaatkan infrastruktur jejaring yang dimilikinya yang mencapai sekitar 24 ribu titik layanan yang menjangkau 100 persen kota/kabupaten, hampir 100 persen kecamatan dan 42 persen kelurahan/desa, dan 940 lokasi transmigrasi terpencil di Indonesia. Seiring dengan perkembangan informasi, komunikasi dan teknologi, jejaring Pos Indonesia sudah memiliki lebih dari 3.800 Kantorpos online, serta dilengkapi electronic mobile pos di beberapa kota besar. Semua titik merupakan rantai yang terhubung satu sama lain secara solid & terintegrasi. Sistem Kode Pos diciptakan untuk mempermudah processing kiriman pos dimana tiap jengkal daerah di Indonesia mampu diidentifikasi dengan akurat.¹

COMMUNICATION

Over time, Pos Indonesia has now been able to demonstrate its creativity in the development of Indonesia's postal field by utilizing its network infrastructure which reaches around 24 thousand service points reaching 100 percent of cities/districts, nearly 100 percent of sub-districts and 42 percent of subdistrict, and 940 remote transmigrasi sites in Indonesia. Along with the development of information, communication and technology, the Pos Indonesia network already has more than 3,800 online post offices, and equipped with electronic mobile posts in several major municipalities. All points are solid & integrated chains that are connected to each other. The Postal Code System was created to facilitate postal processing where every inch of the area in Indonesia is accurately identified.

Pada tahun 2017, tercatat sebanyak 561.393 surat yang dikirim melalui pos dimana 99,07 persennya dikirim ke dalam negeri. Sementara surat yang diterima

In 2017, there were 561.393 letters sent by mail, of which 99,07 percent were sent domestically. While the letters received were 1.025.788 letters consisting of 99,80

¹ <http://www.posindonesia.co.id/index.php/sejarah-pos/>

sebanyak 1.025.788 surat yang terdiri dari 99,80 persen merupakan surat yang diterima dari dalam negeri. Adapun jenis pengiriman yang paling banyak digunakan oleh konsumen adalah Pos Cepat Antar Kota (POSCANTA), dimana persentasenya sebesar 57,85 persen atau sebanyak 918.237 surat dari total 1.587.181 surat.

Adapun jumlah paket yang diterima lebih banyak dibandingkan dengan jumlah paket yang dikirim melalui POS dengan persentase sebesar 58,39 persen atau sebanyak 100.090 paket diterima selama tahun 2017.

percent which were letters received from within the country. The type of shipping that is most widely used by consumers is the Intercity Fast Post (POSCANTA), where the percentage is 57,85 percent or 918.237 letters from a total of 1.587.181 letters.

The number of packages received is more than the number of packages sent via POS with a percentage of 58,39 percent or as many as 100.090 packages received during 2017.

9.1 TRANSPORTASI/TRANSPORTATION

Tabel 9.1.1 Panjang Jalan menurut Pemerintahan yang Berwenang Mengelolanya di Kabupaten Karawang (km), 2017
Table 9.1.1 *Length of Roads by Level of Government Authority in Karawang Regency (km), 2017*

Kecamatan <i>Subdistrict</i>	Pemerintahan yang Berwenang Mengelola <i>Level of Government Authority</i>			Jumlah <i>Total</i>
	Negara <i>State</i>	Provinsi <i>Province</i>	Kabupaten/Kota <i>Regency/ Municipality</i>	
(1)	(2)	(3)	(4)	(5)
Karawang	51.79	91.53	1 582.80	1 726.12

Sumber: Dinas Bina Marga dan Pengairan Kabupaten Karawang

Source: *Highways Agency and Irrigation of Karawang Regency*

Tabel 9.1.2 **Panjang Jalan menurut Jenis Permukaan Jalan di Kabupaten Karawang (km), 2017**
Table 9.1.2 **Length of Roads by Type of Road Surface in Karawang Regency (km), 2017**

Kecamatan Subdistrict	Jenis Permukaan Jalan/Type of Road Surface			Jumlah Total
	Aspal Pavement	Tidak Diaspal Not Paved	Lainnya Other	
(1)	(2)	(3)	(4)	(5)
Jumlah/Total	861.73	721.07	0.00	1 582.80

Sumber: Dinas Bina Marga dan Pengairan Kabupaten Karawang
 Source: Highways Agency and Irrigation of Karawang Regency

Tabel 9.1.3 **Panjang Jalan menurut Kondisi Jalan di Kabupaten Karawang (km), 2017**
Table 9.1.3 **Length of Roads by Road Condition in Karawang Regency (km), 2017**

Kecamatan <i>Subdistrict</i>	Kondisi Jalan/ <i>Road Condition</i>			
	Baik <i>Good</i>	Sedang <i>Moderate</i>	Rusak <i>Damaged</i>	Rusak Berat <i>Severely Damaged</i>
(1)	(2)	(3)	(4)	(5)
Karawang	903.98	509.70	169.12	0.00

Sumber: Dinas Bina Marga dan Pengairan Kabupaten Karawang

Source: Highways Agency and Irrigation of Karawang Regency

Tabel 9.1.4 Jumlah Kendaraan Bermotor menurut Kecamatan dan Jenis Kendaraan di Kabupaten Karawang, 2017
Table 9.1.4 *Number of Motor Vehicles by Subdistrict and Type of Vehicle in Karawang Regency, 2017*

Jenis Kendaraan	Tahun/ Year			
	2014	2015	2016	2017
(1)	(2)	(3)	(4)	(5)
Sedan, Jeep, Minibus	39 383	47 685	57 369	67 256
Pribadi/ <i>Private</i>	36 165	44 459	54 050	63 926
Dinas/ <i>Official</i>	1 005	1 054	1 135	1 153
Umum/ <i>Public</i>	2 213	2 172	2 184	2 177
Bus, Microbus	1 197	1 248	1 370	1 461
Pribadi/ <i>Private</i>	286	307	348	390
Dinas/ <i>Official</i>	41	45	79	85
Umum/ <i>Public</i>	870	896	943	986
Truck, Pick Up	23 125	25 967	27 792	29 381
Pribadi/ <i>Private</i>	20 187	22 565	24 120	25 456
Dinas/ <i>Official</i>	231	252	274	284
Umum/ <i>Public</i>	2 707	3 150	3 398	3 641
Kendaraan Alat Berat dan <i>Heavy Equipment</i> <i>Vehicles</i>	1	1	1	1
Pribadi/ <i>Private</i>	1	1	1	1
Dinas/ <i>Official</i>	0	0	0	0
Umum/ <i>Public</i>	0	0	0	0
Sepeda Motor, Skuter/ <i>Motorcycle, Scooter</i>	639 689	677 362	750 552	811 875
Pribadi/ <i>Private</i>	636 719	674 381	747 360	808 656
Dinas/ <i>Official</i>	2 970	2 981	3 192	3 219
Umum/ <i>Public</i>	0	0	0	0
Karawang	703 395	752 263	837 084	909 974

Sumber: Sistem Administrasi Manunggal Satu Atap (SAMSAT) Kabupaten Karawang

Source: *One Roof System of Karawang Regency*

Tabel 9.1.5 **Banyaknya Penumpang Kereta Api menurut di Kabupaten Karawang, 2017**
Table 9.1.5 **Number of Train Passengers by Month in Karawang Regency, 2017**

Bulan Month	Jumlah Penumpang/ Number of Passangers					Total Penumpang Number of Passangers
	Stasiun Karawang	Stasiun Klari	Stasiun Kosambi	Stasiun Dawuan	Stasiun Cikampek	
(1)	(2)					
Januari/January	32 279	7 126	18 259	6 430	47 181	111 275
Februari/February	26 284	5 538	14 688	5 495	40 147	92 152
Maret/March	29 877	5 891	16 728	5 621	46 114	104 231
April	30 509	6 893	16 663	5 547	49 883	109 495
Mei/May	34 453	8 023	17 532	6 424	52 962	119 394
Juni/June	33 188	7 228	17 685	6 443	57 138	121 682
Juli/July	34 932	7 896	17 619	6 783	57 252	124 482
Agustus/August	33 209	7 090	16 325	6 158	48 863	111 645
September	32 009	7 467	15 862	5 926	50 461	111 725
Oktober/October	34 308	7 942	16 212	6 215	50 694	115 371
November	34 729	7 946	16 904	6 267	48 994	114 840
Desember/ December	42 325	10 346	21 739	7 342	68 560	150 312
Karawang	398 102	89 386	206 216	74 651	618 249	1 386 604

Sumber: Daop 1 PT. Kereta Api Indonesia

Source: Railway Operations Area of PT. Kereta Api Indonesia

9.2 KOMUNIKASI/ COMMUNICATION

Tabel 9.2.1 **Lalu Lintas Surat Pos menurut Jenis Pengiriman di Kabupaten Karawang, 2017**
Table 9.2.1 **Traffics on Mails Sent Out via Post Office by Mailing Type in Karawang Regency, 2017**

Jenis Pengiriman/ Mailing Type	Dikirim/ Posted		Diterima/ Received	
	Dalam Negeri/ Domestic	Luar Negeri/ Abroad	Dalam Negeri/ Domestic	Luar Negeri/ Abroad
(1)	(2)	(3)	(4)	(5)
Biasa/ Ordinary	49 871	251	122	118
Tercatat/ Registered	0	233	0	1 344
Kilat/ Express	0	0	0	0
Kilat Khusus/ Special Express	182 483	0	429 152	0
Pos Cepat Antar Kota (POSCANTA)/ Intercity Fast Post	323 828	0	594 409	0
Pos Cepat Antarkota Terbatas (Pos Patas)/ Limited Intercity Fast Post	0	0	0	0
Penyebaran Surat Tanpa Alamat	0	0	0	0
EMS/ Express Mail Service	17	4 710	31	612
Karawang	556 199	5 194	1 023 714	2 074

Sumber: PT Pos Indonesia Kabupaten Karawang

Source: Indonesian Post Company of Karawang Regency

Tabel 9.2.2 Banyaknya Pengiriman dan Pembayaran Wesel Pos di Kabupaten Karawang, 2017
Table *Number of Shipping and Payment Postal Money Orders in Karawang Regency, 2017*

Uraian/ Descriptions	Dikirim/ Posted		Diterima/ Received	
	Transaksi/ Transaction	Nilai/ Value (000 rupiah)	Transaksi/ Transaction	Nilai/ Value (000 rupiah)
(1)	(2)	(3)	(4)	(5)
Dalam Negeri/ Domestic	0	0	0	0
Wesel Pos Instan/ Instant Order	8 100	47 388 655	3 429	1 121 337
Wesel Pos Prima/ Special Order	85 569	155 705 543	48 156	51 091 320
Luar Negeri/ Abroad	647	3 630 681	117 665	501 128 647
Karawang	94 316	206 724 879	169 250	553 341 304

Sumber: PT Pos Indonesia Kabupaten Karawang

Source: Indonesian Post Company of Karawang Regency

Tabel 9.2.3 Jumlah Paket yang Dikirim dan Diterima dari Dalam dan Luar Negeri di Kabupaten Karawang, 2017
Table *Number of Domestic and Abroad Parcel Post Mailed and Received in Karawang Regency, 2017*

Uraian/ Descriptions	Dikirim/ Posted		Diterima/ Received	
	Dalam Negeri/ Domestic	Luar Negeri/ Abroad	Dalam Negeri/ Domestic	Luar Negeri/ Abroad
(1)	(2)	(3)	(4)	(5)
Biasa/ Ordinary	36 692	341	42 583	1 861
Udara/ Express	32 327	1 963	51 336	4 310
Karawang	69 019	2 304	93 919	6 171

Sumber: PT Pos Indonesia Kabupaten Karawang

Source: Indonesian Post Company of Karawang Regency

Tabel 9.2.4 **Penerimaan dan Nilai Giro dan Cek Pos menurut Bulan di Kabupaten Karawang, 2017**
Table *Received and Nominal of Current Account and Postal Check by Month in Karawang Regency, 2017*

Uraian/ Descriptions	Penerimaan/ Received		Pembayaran/ Received	
	Transaksi	Nilai	Transaksi	Nilai
(1)	(2)	(3)	(4)	(5)
Januari/ January	591	3 048 851 786	52	275 767 127
Februari/ February	589	1 241 721 937	49	169 085 538
Maret/ March	590	866 270 424	44	349 972 444
April	584	700 981 482	54	421 425 729
Mei/ may	551	986 734 327	77	614 147 528
Juni/ June	361	177 515 389	57	229 338 922
Juli/ July	416	620 916 791	53	383 655 930
Agustus/ August	543	641 667 454	165	485 978 144
September	521	367 217 657	2 703	3 643 492 110
Oktober/ October	594	1 728 382 460	2 630	3 215 526 666
November	578	1 486 707 678	2 623	3 803 500 292
Desember/ December	515	1 561 877 194	2 606	3 583 536 348
Karawang	6 433	13 428 844 579	11 113	17 175 426 778

Sumber: PT Pos Indonesia Kabupaten Karawang

Source: Indonesian Post Company of Karawang Regency

PENJELASAN TEKNIS**TECHNICAL NOTES**

- | | |
|---|--|
| <p>1 Pendapatan Asli Daerah (PAD) adalah pendapatan yang diperoleh daerah yang dipungut berdasarkan peraturan daerah sesuai dengan peraturan perundang-undangan, guna keperluan daerah yang bersangkutan dalam membiayai kegiatannya</p> | <p>1 <i>Original Local Government Revenue is revenue that withheld based on local regulations in accordance with the legislation, for the purposes of financing their activities</i></p> |
| <p>2 Dana Perimbangan adalah dana yang bersumber dari pendapatan APBN yang dialokasikan kepada Daerah untuk mendanai kebutuhan daerah dalam rangka pelaksanaan desentralisasi.</p> | <p>2 <i>Balanced Budget is the fund coming from the state budget that allocated to regions to fund their needs in the context of decentralization.</i></p> |
| <p>3 Lain-lain Pendapatan yang Sah adalah pendapatan lainnya dari pemerintah pusat dan atau dari instansi pusat, serta dari daerah lainnya.</p> | <p>3 <i>Other Legal Revenue is other income that coming from the central government and or from the central agencies, as well as from other local government.</i></p> |

ULASAN**DESCRIPTION****KEUANGAN DAERAH**

Salah satu faktor utama untuk membiayai pembangunan daerah adalah penerimaan pemerintah daerah. Penerimaan pemerintah daerah bersumber dari pendapatan asli daerah berupa pajak daerah dan bantuan pemerintah pusat. Tolak ukur meningkatnya kegiatan pembangunan suatu daerah dapat diamati dari realisasi pengeluaran pemerintah daerah, yang terdiri dari pengeluaran rutin dan pengeluaran pembangunan.

Realisasi Pendapatan Pemerintah Daerah Kabupaten pada tahun anggaran 2017, mencapai 4.144.829.706 ribu rupiah. Dana Perimbangan penyumbang terbesar yaitu sebesar 2.017.808.511 ribu rupiah atau sekitar 48,68 persen. Komponen Dana Alokasi Umum memberikan kontribusi sebesar 1.239.740.020 ribu rupiah.

Realisasi Belanja Pemerintah Daerah Kabupaten Karawang tahun 2017 sebesar 4.146.864.586 ribu rupiah. Jenis pengeluaran terbesar berasal dari Belanja Langsung yaitu sebesar 2.316.515.223 ribu rupiah atau sekitar 55,86 persen dimana sub belanja terbesarnya adalah belanja barang dan jasa sebesar 1.258.312.067 ribu rupiah. Sedangkan belanja tidak langsung sebesar 1.830.349.363 ribu rupiah.

Kontribusi Bank dalam pembangunan sangat signifikan dalam menggerakkan roda perekonomian. Bank sebagai lembaga finansial akan menarik dunia bisnis sebagai mitra untuk meningkatkan investasinya sehingga saling memperoleh

REGIONAL FINANCE

One of the main factors to finance regional development is Regional government revenue. Regional government revenue consist of local Government Original Revenue income taxes in the form of regional and central government assistance increased measure of a regional development activities can be observed from the realization of local government expenditure, which consists of pengeluran routine and development expenditures.

The actual revenues of regional government of Karawang Regency for 2017 fiscal year reached 4.144.829.706 thousand Rupiahs. The most revenue came from Balanced Budget revenue which reached 2.017.808.511 thousand Rupiahs (48,68 percent). The most contributor was the revenue from General Allocation Funds which reached 1.239.740.020 thousand rupiahs. Moreover, the actual expenditures of regional government in the year 2017 reached 4.146.864.586 thousand Rupiahs. The most spending was from Direct expenditure which reached 2.316.515.223 thousand rupiahs (55,86 percent) where the most sub expenditure is Good and Service expenditure which reached 1.258.312.067 thousand rupiahs. While, Indirect Expenditure in 2017 of Karawang Regency reached 1.830.349.363 thousand rupiahs.

Contribution of Bank in development is very significant to support economic wheel. Bank as financial Institution will attract business people as a partner to invest for both parties benefit. In addition, it would increase value added from this

keuntungan. Di lain pihak, secara makro akan meningkatkan Nilai Tambah Bruto. Koperasi sejak lama telah menjadi badan usaha yang strategis dalam meningkatkan ekonomi anggotanya maupun masyarakat pada umumnya. Salah satu usaha yang dilakukan pemerintah untuk meningkatkan peran koperasi adalah dengan diperlakukannya koperasi sebagai salah satu badan yang dipersamakan dengan dunia usaha untuk bersaing, termasuk tender-tender dan kegiatan lainnya.

HARGA

Perkembangan harga dasar gabah dari tahun ke tahun mengalami peningkatan. Namun, dari tahun 2014 sampai dengan tahun 2017 harga gabah berada di harga 4.600 rupiah per kilogramnya. Begitupun perkembangan harga gabah di KUD dan Non KUD juga berada pada harga yang sama, yaitu 4.600 rupiah/kilogram.

Untuk beras, pada tahun 2017 perkembangan harganya mengalami kenaikan dibandingkan tahun sebelumnya, yaitu dari harga 7.300 rupiah di tahun 2016 naik menjadi 8.030 rupiah di tahun 2017. Hal ini berarti terjadi peningkatan harga sebesar 10 persen dibandingkan tahun sebelumnya, baik di KUD maupun Non KUD.

activity. Cooperation is considered as a strategic enterprise to improve the member welfare and people on general. Nevertheless, in order to improve the cooperation rule, the government Allowed the cooperation to act as other enterprise and could participate in business including auction in government activity.

PRICES

The development of basic prices of unhulled paddy from year to year has increased. However, from 2014 to 2017 the price of unhulled paddy was at a price of 4,600 rupiah per kilogram. Likewise the development of the price of unhulled paddy in KUD and Non KUD is also at the same price, which is 4,600 rupiahs/kilogram.

For paddy, in 2017 the paddy development has increased compared to the previous year, from 7.300 rupiahs in 2016 to 8.030 rupiahs in 2017. This means that there has been an increase in paddy basic price by 10 percent compared to the previous year, both in KUD and Non KUD.

10.1 KEUANGAN DAERAH/ LOCAL FINANCE

Realisasi Pendapatan Pemerintah Kabupaten Karawang menurut Jenis Pendapatan (ribu rupiah), 2013–2017

Tabel 10.1.1 Actual Revenues of Government of Karawang Regency by Source of Revenues (thousand rupiahs), 2013–2017

Jenis Pendapatan Source of Revenues	2013	2014	2015	2016	2017
1	2	3	4	5	6
1. Pendapatan Asli Daerah (PAD)/Original Local Government Revenue	660 841 170	...	1 056 535 775	1 003 352 877	1 398 309 963
1.1 Pajak Daerah/Local Taxes	466 028 000	...	710 742 585	633 835 111	774 945 849
1.2 Retribusi Daerah/Rebtributions	59 406 479	...	77 693 791	61 330 376	75 484 057
1.3 Hasil Perusahaan Milik Daerah dan Pengelolaan Kekayaan Daerah yang Dipisahkan <i>Income of Regional Gov. Corporate and Management of Separated Reg. Gov. Wealth</i>	8 127 523	...	4 176 682	13 883 219	8 301 179
1.4 Lain-lain PAD yang Sah/ <i>Other Original Local Gov. Revenue</i>	127 279 167	...	263 922 716	294 304 171	539 578 878
2. Dana Perimbangan Balanced Budget	1 528 879 269	...	1 623 936 961	1 959 371 892	2 017 808 511
2.1 Bagi Hasil Pajak/ <i>Tax Sharing</i>	205 354 227	...	245 075 218	366 226 622	196 117 849
2.2 Bagi Hasil Bukan Pajak/Sumber Daya Alam/ <i>Non Tax/Natural Resources Sharing</i>	83 454 622	...	89 799 698		120 949 158
2.3 Dana Alokasi Umum <i>General Allocation Funds</i>	1 134 530 200	...	1 246 484 473	1 250 725 634	1 239 740 020
2.4 Dana Alokasi Khusus <i>Special Allocation Funds</i>	105 540 220	...	132 377 270	342 419 636	461 001 484
3 Lain-lain Pendapatan yang Sah/Other Legal Revenue	502 108 789	...	948 245 769	608 842 095	728 711 233
3.1 Pendapatan Hibah/ <i>Grants</i>	1 737 111	...	9 560 382	0	3 290 431
3.2 Dana Darurat <i>Emergency Funds</i>	0	...	0	0	0
3.3 Dana Bagi Hasil Pajak dari Provinsi dan Pemerintah Daerah Lainnya/ <i>tax sharing from province and other local governments</i>	211 112 200	...	334 848 811	343 679 971	367 174 106
3.4 Dana Penyesuaian dan Otonomi Daerah/ <i>Outonomous Region and Balancing Funds</i>	247 349 527	...	480 323 533	200 286 997	308 426 264
3.5 Bantuan Keuangan dari Provinsi atau Pemerintah Daerah Lainnya/ <i>financial assistance from province and other local government governments</i>	40 607 188	...	123 296 254	64 875 127	49 820 432
3.6 Lainnya/ <i>Other Funds</i>	0	...	216 788	0	0
Karawang	2 691 829 177	...	3 628 718 508	3 571 566 864	4 144 829 706

Sumber/Source : Survei Statistik Keuangan Daerah/*Financial Statistics of Provincial Government Survey*

Tabel 10.1.2 Realisasi Belanja Pemerintah Kabupaten Karawang menurut Jenis Belanja (ribu rupiah), 2013–2017
Table 10.1.2 Actual Expenditures of Government of Karawang Regency by Kind of Expenditures (thousand rupiahs), 2013–2017

Jenis Belanja		2013	2014	2015	2016	2017
Kind of Expenditures						
1		2	3	4	5	6
1.	Belanja Tidak Langsung <i>Indirect Expenditure</i>	1 330 995 377	...	1 735 411 572	1 866 050 887	1 830 349 363
1.1	Belanja Pegawai/Personnel <i>expenditure</i>	1 081 059 713	...	1 331 258 598	1 367 273 352	1 309 367 542
1.2	Belanja Bunga/Retributions		0 ...	0		0
1.3	Belanja Subsidi <i>Subsidies Expenditure</i>		0 ...	0		0
1.4	Belanja Hibah/Grant	113 142 402	...	148 021 196	69 183 822	38 094 560
1.5	Belanja Bantuan Sosial <i>Social Expenditure</i>	17 430 531	...	0	18 865 300	23 418 520
1.6	Belanja Bagi Hasil kepada Provinsi/Kabupaten/Kota <i>Sharing Fund Expenditure to Provincial/ District/ City and Village Government</i>	42 957 273	...	0	25 361 877	35 722 129
1.7	Belanja Bantuan Keuangan kepada Provinsi/ Kabupaten/ Kota dan Pemerintah Desa <i>Financial Assistance Expenditure to Provincial/ District/City and Village Government</i>	75 867 911	...	235 972 227	385 318 445	423 746 612
1.8	Belanja Tidak Terduga <i>Unpredicted Expenditure</i>	537 548	...	0	48 091	0
2.	Belanja Langsung <i>Direct</i> Expenditure	1 431 127 061	...	1 878 729 234	1 850 112 824	2 316 515 223
2.1	Belanja Pegawai/Personnel <i>expenditure</i>	283 761 474	...	187 187 414	252 641 743	313 006 718
2.2	Belanja Barang dan Jasa <i>Goods and Services Expenditure</i>	620 951 437	...	1 060 521 907	1 023 295 765	1 258 312 067
2.3	Belanja Modal <i>Capital</i> <i>expenditure</i>	571 414 150	...	794 406 921	574 175 316	745 196 438
Karawang		2 762 122 438	...	3 614 140 806	3 716 163 711	4 146 864 586

Sumber/Source : Survei Statistik Keuangan Daerah/Financial Statistics of Provincial Government Survey

Tabel 10.1.3 Jumlah Aset menurut Bulan di Kabupaten Karawang, 2017 (dalam juta rupiah)
Total Assets by Month in Karawang Regency, 2017 (in million rupiahs)

Bulan/Month	Aset Rupiah/ Rupiahs Assets	Aset Valuta Asing/ foreign currency Assets	Total Aset/ Total Assets
(1)	(2)	(3)	(4)
Januari/January	28 123 347	2 311 150	30 434 497
Februari/February	28 753 238	2 201 748	30 954 985
Maret/March	29 777 150	2 178 165	31 955 315
April/April	30 100 387	1 827 572	31 927 959
Mei/May	31 123 664	1 762 784	32 886 448
Juni/June	31 660 519	2 018 217	33 678 736
Juli/July	31 823 896	1 839 386	33 663 282
Agustus/August	32 468 631	1 707 038	34 175 669
September/September	32 909 779	1 715 308	34 625 087
Oktober/October	33 377 419	1 657 263	35 034 682
November/November	33 722 159	1 606 006	35 328 165
Desember/December	35 071 033	1 449 681	36 520 713

Sumber: Otoritas Jasa Keuangan
 Source: Financial Service Authority

Tabel 10.1.4 **Posisi Pinjaman Rupiah menurut Lapangan Usaha dan Bulan di Kabupaten Karawang, 2017 (dalam juta rupiah)**
Table 10.1.4 **Outstanding of Credit in Rupiah by Industrial Origin and Month in Karawang Regency, 2017 (in million rupiahs)**

Bulan/Month	Pertanian, Perburuan dan Kehutanan/ Agriculture, Hunting and Forestry	Perikanan/ Fishery	Pertambangan dan Penggalian/ Mining and Excavation	Industri Pengolahan/ Manufacturing Industry
(1)	(2)	(3)	(4)	(5)
Januari/January	368 337	25 671	62 044	2 238 748
Februari/February	373 370	25 685	59 820	2 339 200
Maret/March	424 472	26 340	61 897	2 334 259
April/April	424 224	28 398	61 640	2 577 876
Mei/May	432 157	29 776	71 917	2 734 571
Juni/June	436 701	30 053	71 506	2 434 680
Juli/July	438 990	30 858	72 107	2 293 750
Agustus/August	473 986	31 964	68 951	2 274 310
September/September	473 856	32 520	66 347	2 401 557
Oktober/October	476 874	33 283	63 518	2 263 276
November/November	471 058	33 738	15 976	1 661 712
Desember/December	479 737	34 095	15 765	2 298 926
Karawang	5 273 762	362 380	691 487	27 852 866

Sumber: Otoritas Jasa Keuangan
 Source: Financial Service Authority

Tabel 10.1.4 **Lanjutan**
Table 10.1.4 **Continued**

Bulan/Month	Listrik, gas dan air/ <i>Electricity, gas and water</i>	Konstruksi/ <i>Construction</i>	Perdagangan Besar dan Eceran/ <i>Wholesale and Retail</i>	Penyediaan akomodasi dan penyediaan makan minum/ <i>Provision of accommodation, and eating and drinking</i>
(1)	(6)	(7)	(8)	(9)
Januari/January	15 667	423 577	2 655 027	246 384
Februari/February	15 067	446 728	2 699 854	248 284
Maret/March	13 519	450 354	2 742 362	234 091
April/April	12 714	481 643	2 762 379	228 945
Mei/May	13 356	495 581	2 810 035	228 139
Juni/June	13 828	510 419	2 842 301	224 523
Juli/July	13 640	516 271	2 806 349	221 153
Agustus/August	13 637	563 683	2 828 727	219 889
September/September	15 654	579 861	2 905 222	224 261
Oktober/October	15 411	574 766	2 918 669	215 231
November/November	15 465	556 429	2 950 522	215 090
Desember/December	16 054	598 042	2 978 712	220 741
Karawang	174 011	6 197 356	33 900 158	2 726 730

Sumber: Otoritas Jasa Keuangan
Source: Financial Service Authority

Tabel Lanjutan
Table 10.1.4 **Continued**

Bulan/Month	Transportasi, perdagangan dan komunikasi/ <i>Transport, storage and communication</i>	Perantara Keuangan/ <i>Financial intermediaries</i>	Real Estate, Usaha Persewaan, dan Jasa Perusahaan/ <i>Real Estate, Leasing and Business Services</i>	Administrasi Pemerintahan, Pertahanan dan Jaminan Sosial Wajib/ <i>Administration, Defence and Compulsory Social Security</i>
(1)	(10)	(11)	(12)	(13)
Januari/January	61 429	92 127	291 560	82
Februari/February	61 241	92 906	288 154	81
Maret/March	60 045	92 836	303 952	81
April/April	58 664	91 188	322 897	80
Mei/May	58 652	90 763	319 104	80
Juni/June	58 247	91 227	333 948	80
Juli/July	57 021	89 234	331 060	79
Agustus/August	78 005	87 717	287 901	79
September/September	73 845	85 744	298 311	78
Oktober/October	68 948	84 727	289 601	78
November/November	66 150	83 072	282 278	77
Desember/December	64 216	81 448	288 406	76
Karawang	766 464	1 062 988	3 637 173	951

Sumber: Otoritas Jasa Keuangan
Source: Financial Service Authority

Tabel 10.1.4 **Lanjutan**
Table **Continued**

Bulan/Month	Jasa Pendidikan/ Education services	Jasa Kesehatan dan Kegiatan Sosial/ Health Services and Social Activities	Jasa Kemasyarakatan, Sosial Budaya, Hiburan dan Perorangan lainnya/ Services Community, Social Culture, Entertainment and other Individual Services	Jasa Perorangan yang Melayani Rumah Tangga/ Personal Services Serving Households
(1)	(14)	(15)	(16)	(17)
Januari/January	31 159	84 142	188 493	41 175
Februari/February	31 477	81 185	189 929	41 330
Maret/March	31 817	261 436	196 917	42 067
April/April	32 418	259 503	196 307	41 920
Mei/May	31 860	257 766	205 982	42 508
Juni/June	31 643	255 325	206 742	43 157
Juli/July	31 164	258 251	214 584	42 824
Agustus/August	31 501	252 101	205 408	42 395
September/September	33 976	246 204	209 702	42 333
Oktober/October	36 019	244 836	214 026	42 552
November/November	35 573	249 893	214 367	42 287
Desember/December	37 899	250 468	228 823	42 175
Karawang	396 506	2 701 110	2 471 280	506 721

Sumber: Otoritas Jasa Keuangan
Source: Financial Service Authority

Tabel 10.1.4 **Lanjutan**
Table 10.1.4 **Continued**

Bulan/Month	Badan Internasional dan Badan Ekstra Internasional Lainnya/ <i>International Agency and Others Extra International Agencies</i>	Kegiatan yang belum jelas batasannya/ <i>Undefined Activity</i>	Rumah Tangga - Untuk Pemilikan Rumah Tinggal/ <i>Household-Living Ownership</i>	Rumah Tangga - Untuk Pemilikan Flat atau Apartemen/ <i>Household - For Flat or Apartment Ownership</i>
(1)	(18)	(19)	(20)	(21)
Januari/ <i>January</i>	0	344	4 035 234	13 585
Februari/ <i>February</i>	0	328	4 106 186	13 898
Maret/ <i>March</i>	0	311	4 212 244	15 576
April/ <i>April</i>	0	295	4 290 655	16 746
Mei/ <i>May</i>	0	719	4 384 050	17 766
Juni/ <i>June</i>	0	2 441	4 508 965	19 126
Juli/ <i>July</i>	0	2 423	4 584 745	19 506
Agustus/ <i>August</i>	0	412	4 690 332	20 483
September/ <i>September</i>	0	2 326	4 808 234	22 776
Oktober/ <i>October</i>	0	2 004	4 897 827	23 430
November/ <i>November</i>	0	1 992	5 009 392	23 770
Desember/ <i>December</i>	0	1 871	5 196 854	24 673
Karawang	0	15 466	54 724 718	231 335

Sumber: Otoritas Jasa Keuangan
Source: Financial Service Authority

Tabel 10.1.4 **Lanjutan**
Table 10.1.4 **Continued**

Bulan/Month	Rumah Tangga - Untuk Pemilikan Ruko atau Rukan/ <i>Household - For commercial Ownership</i>	Rumah Tangga - Untuk Pemilikan Kendaraan Bermotor/ <i>Household - For Motor Vehicle Owners</i>	Rumah Tangga - Untuk Pemilikan Peralatan Rumah Tangga Lainnya/ <i>Household - For Selection Other Home Appliances</i>	Bukan Lapangan Usaha Lainnya/ <i>Non- Other Business Courses</i>
(1)	(22)	(23)	(24)	(25)
Januari/ <i>January</i>	91 980	17 513	2 174 982	1 682 727
Februari/ <i>February</i>	91 058	17 815	2 227 106	1 695 939
Maret/ <i>March</i>	94 439	17 723	2 288 421	1 723 261
April/ <i>April</i>	92 857	17 385	2 330 352	1 742 205
Mei/ <i>May</i>	91 961	17 447	2 383 288	1 760 210
Juni/ <i>June</i>	92 541	18 006	2 445 011	1 792 906
Juli/ <i>July</i>	94 071	17 933	2 450 555	1 775 206
Agustus/ <i>August</i>	96 858	17 346	2 530 794	1 798 983
September/ <i>September</i>	98 496	17 373	2 603 334	1 848 547
Oktober/ <i>October</i>	99 072	16 890	2 633 998	1 866 571
November/ <i>November</i>	112 642	16 748	2 707 723	1 878 526
Desember/ <i>December</i>	121 352	16 731	2 814 086	1 898 400
Karawang	1 177 327	208 909	29 589 650	21 463 483

Sumber: Otoritas Jasa Keuangan
Source: Financial Service Authority

Tabel 10.1.4 **Lanjutan**
Table 10.1.4 **Continued**

Bulan/Month	JUMLAH/TOTAL
(1)	(26)
Januari/January	14 841 984
Februari/February	15 146 641
Maret/March	15 628 420
April/April	16 071 290
Mei/May	16 477 688
Juni/June	16 463 375
Juli/July	16 361 774
Agustus/August	16 615 460
September/September	17 090 558
Oktober/October	17 081 608
November/November	16 644 479
Desember/December	17 709 552
Karawang	196 132 829

Sumber: Otoritas Jasa Keuangan
Source: Financial Service Authority

Tabel 10.1.5 **Posisi Pinjaman Rupiah menurut Jenis Penggunaan dan Bulan di Kabupaten Karawang, 2017 (dalam juta rupiah)**
Table 10.1.5 **Outstanding of Credit in Rupiah by Type of Use and Month in Karawang Regency, 2017 (in million rupiahs)**

Bulan/Month	Modal Kerja Working Capital	Investasi Investment	Konsumsi Consumption	Jumlah/Total
(1)	(2)	(3)	(4)	(5)
Januari/January	5 003 815	1 822 149	8 016 020	14 841 984
Februari/February	5 172 150	1 822 490	8 152 002	15 146 641
Maret/March	5 259 943	2 016 811	8 351 666	15 628 420
April/April	5 741 064	1 840 027	8 490 199	16 071 290
Mei/May	5 982 338	1 840 629	8 654 721	16 477 688
Juni/June	5 725 259	1 861 561	8 876 555	16 463 375
Juli/July	5 629 993	1 789 765	8 942 017	16 361 774
Agustus/August	5 709 684	1 750 981	9 154 795	16 615 460
September/September	5 932 730	1 759 068	9 398 761	17 090 558
Oktober/October	5 838 929	1 704 890	9 537 788	17 081 608
November/November	5 622 700	1 272 978	9 748 801	16 644 479
Desember/December	6 356 222	1 281 233	10 072 097	17 709 552
Karawang	67 974 826	20 762 581	107 395 422	196 132 829

Sumber: Otoritas Jasa Keuangan
 Source: Financial Service Authority

Tabel 10.1.6 Posisi Pinjaman Rupiah menurut Skala Bisnis dan Bulan di Kabupaten Karawang, 2017 (dalam juta rupiah)
Table 10.1.6 *Outstanding of Credit in Rupiah by Business Scale and Month in Karawang Regency, 2017 (in million rupiahs)*

Bulan/Month	UMKM Micro, Small, and Medium Business		
	Kredit Mikro Micro	Kredit Kecil Small	Kredit Menengah Medium
(1)	(2)	(3)	(4)
Januari/January	232 170	0	4 178 442
Februari/February	571 925	0	4 245 346
Maret/March	619 397	0	4 293 612
April/April	683 733	27 710	3 870 503
Mei/May	710 540	31 441	3 927 768
Juni/June	718 945	36 688	3 956 817
Juli/July	719 738	38 147	3 917 011
Agustus/August	745 479	42 462	4 069 632
September/September	765 541	39 480	4 018 823
Oktober/October	779 728	43 374	4 048 520
November/November	848 708	47 187	4 119 454
Desember/December	828 729	48 204	4 200 526
Karawang	8 224 633	354 692	48 846 453

Sumber: Otoritas Jasa Keuangan
 Source: Financial Service Authority

Tabel 10.1.6 **Lanjutan**
Table **Continued**

Bulan/Month	UMKM Micro, Small, and Medium Business	Non UMKM Non MSMB	Jumlah/Total
(1)	(5)	(6)	(7)
Januari/January	4 410 612	10 431 372	14 841 984
Februari/February	4 817 270	10 329 371	15 146 641
Maret/March	4 913 009	10 715 410	15 628 420
April/April	4 581 946	11 489 344	16 071 290
Mei/May	4 669 749	11 807 939	16 477 688
Juni/June	4 712 449	11 750 925	16 463 375
Juli/July	4 674 895	11 686 879	16 361 774
Agustus/August	4 857 574	11 757 887	16 615 460
September/September	4 823 844	12 266 714	17 090 558
Oktober/October	4 871 622	12 209 986	17 081 608
November/November	5 015 349	11 629 130	16 644 479
Desember/December	5 077 459	12 632 094	17 709 552
Karawang	57 425 778	138 707 051	196 132 829

Sumber: Otoritas Jasa Keuangan
Source: Financial Service Authority

Tabel 10.1.7 **Posisi Pinjaman Valuta Asing menurut Lapangan Usaha dan Bulan di Kabupaten Karawang, 2017 (dalam juta rupiah)**
Table 10.1.7 **Outstanding of Credit in Foreign Exchange by Industrial Origin and Month in Karawang Regency, 2017 (in million rupiahs)**

Bulan/Month	Pertanian, Perburuan dan Kehutanan/ Agriculture, Hunting and Forestry	Perikanan/ Fishery	Pertambangan dan Penggalian/ Mining and Excavation	Industri Pengolahan/ Manufacturing Industry
	(1)	(2)	(3)	(4)
Januari/January	0	0	0	23 689
Februari/February	0	0	0	11 477
Maret/March	0	0	0	13 552
April/April	0	0	0	13 184
Mei/May	0	0	0	12 803
Juni/June	0	0	0	12 556
Juli/July	0	0	0	12 299
Agustus/August	0	0	0	12 060
September/September	0	0	0	99 712
Oktober/October	0	0	0	88 769
November/November	0	0	0	88 268
Desember/December	0	0	0	88 273
Karawang	0	0	0	476 643

Sumber: Otoritas Jasa Keuangan
 Source: Financial Service Authority

Tabel 10.1.7 **Lanjutan**
Table **Continued**

Bulan/Month	Listrik, gas dan air/ <i>Electricity, gas and water</i>	Konstruksi/ <i>Construction</i>	Perdagangan Besar dan Eceran/ <i>Wholesale and Retail</i>	Penyediaan akomodasi dan penyediaan makan minum/ <i>Provision of accommodation, and eating and drinking</i>
(1)	(6)	(7)	(8)	(9)
Januari/January	0	0	0	0
Februari/February	0	0	0	0
Maret/March	0	0	0	0
April/April	0	0	0	0
Mei/May	0	0	0	0
Juni/June	0	0	0	0
Juli/July	0	0	0	0
Agustus/August	0	0	0	0
September/September	0	0	0	0
Oktober/October	0	0	0	0
November/November	0	0	0	0
Desember/December	0	0	0	0
Karawang	0	0	0	0

Sumber: Otoritas Jasa Keuangan
Source: Financial Service Authority

Tabel 10.1.7 **Lanjutan**
Table **Continued**

Bulan/Month	Transportasi, pergudangan dan komunikasi/ <i>Transport, storage and communication</i>	Perantara Keuangan/ <i>Financial intermediaries</i>	Real Estate, Usaha Persewaan, dan Jasa Perusahaan/ <i>Real Estate, Leasing and Business Services</i>	Administrasi Pemerintahan, Pertahanan dan Jaminan Sosial Wajib/ <i>Administration, Defence and Compulsory Social Security</i>
(1)	(10)	(11)	(12)	(13)
Januari/January	0	0	0	0
Februari/February	0	0	0	0
Maret/March	0	0	0	0
April/April	0	0	0	0
Mei/May	0	0	0	0
Juni/June	0	0	0	0
Juli/July	0	0	0	0
Agustus/August	0	0	0	0
September/September	0	0	0	0
Oktober/October	0	0	0	0
November/November	0	0	0	0
Desember/December	0	0	0	0
Karawang	0	0	0	0

Sumber: Otoritas Jasa Keuangan
Source: Financial Service Authority

Tabel 10.1.7 **Lanjutan**
Table **Continued**

Bulan/Month	Jasa Pendidikan/ Education services	Jasa Kesehatan dan Kegiatan Sosial/ Health Services and Social Activities	Jasa Kemasyarakatan, Sosial Budaya, Hiburan dan Perorangan lainnya/ Services Community, Social Culture, Entertainment and other Individual Services	Jasa Perorangan yang Melayani Rumah Tangga/ Personal Services Serving Households
(1)	(14)	(15)	(16)	(17)
Januari/January	0	0	0	0
Februari/February	0	0	0	0
Maret/March	0	0	0	0
April/April	0	0	0	0
Mei/May	0	0	0	0
Juni/June	0	0	0	0
Juli/July	0	0	0	0
Agustus/August	0	0	0	0
September/September	0	0	0	0
Oktober/October	0	0	0	0
November/November	0	0	0	0
Desember/December	0	0	0	0
Karawang	0	0	0	0

Sumber: Otoritas Jasa Keuangan
Source: Financial Service Authority

Tabel 10.1.7 **Lanjutan**
Table **Continued**

Bulan/Month	Badan Internasional dan Badan Ekstra Internasional Lainnya/ <i>International Agency and Others Extra International Agencies</i>	Kegiatan yang belum jelas batasannya/ <i>Undefined Activity</i>	Rumah Tangga - Untuk Pemilikan Rumah Tinggal/ <i>Household-Living Ownership</i>	Rumah Tangga - Untuk Pemilikan Flat atau Apartemen/ <i>Household - For Flat or Apartment Ownership</i>
(1)	(18)	(19)	(20)	(21)
Januari/January	0	0	0	0
Februari/February	0	0	0	0
Maret/March	0	0	0	0
April/April	0	0	0	0
Mei/May	0	0	0	0
Juni/June	0	0	0	0
Juli/July	0	0	0	0
Agustus/August	0	0	0	0
September/September	0	0	0	0
Oktober/October	0	0	0	0
November/November	0	0	0	0
Desember/December	0	0	0	0
Karawang	0	0	0	0

Sumber: Otoritas Jasa Keuangan
Source: Financial Service Authority

Tabel 10.1.7 **Lanjutan**
Table **Continued**

Bulan/Month	Rumah Tangga - Untuk Pemilikan Ruko atau Rukan/ <i>Household - For commercial Ownership</i>	Rumah Tangga - Untuk Pemilikan Kendaraan Bermotor/ <i>Household - For Motor Vehicle Owners</i>	Rumah Tangga - Untuk Pemilikan Peralatan Rumah Tangga Lainnya/ <i>Household - For Selection Other Home Appliances</i>	Bukan Lapangan Usaha Lainnya/ <i>Non- Other Business Courses</i>
(1)	(22)	(23)	(24)	(25)
Januari/January	0	0	0	0
Februari/February	0	0	0	0
Maret/March	0	0	0	0
April/April	0	0	0	0
Mei/May	0	0	0	0
Juni/June	0	0	0	0
Juli/July	0	0	0	0
Agustus/August	0	0	0	0
September/September	0	0	0	0
Oktober/October	0	0	0	0
November/November	0	0	0	0
Desember/December	0	0	0	0
Karawang	0	0	0	0

Sumber: Otoritas Jasa Keuangan
Source: Financial Service Authority

Tabel 10.1.7 **Lanjutan**
Table **Continued**

Bulan/Month	JUMLAH/TOTAL
(1)	(26)
Januari/January	23 689
Februari/February	11 477
Maret/March	13 552
April/April	13 184
Mei/May	12 803
Juni/June	12 556
Juli/July	12 299
Agustus/August	12 060
September/September	99 712
Oktober/October	88 769
November/November	88 268
Desember/December	88 273
Karawang	476 643

Sumber Otoritas Jasa Keuangan
Source: Financial Service Authority

Posisi Pinjaman Valuta Asing menurut Jenis Penggunaan dan Bulan di Kabupaten Karawang, 2017 (dalam juta rupiah)

Tabel 10.1.8

Table *Outstanding of Credit in Foreign Exchange by Type of Use and Month in Karawang Regency, 2017 (in million rupiahs)*

Bulan/Month	Modal Kerja Working Capital	Investasi Investment	Konsumsi Consumption	Jumlah/ Total
(1)	(2)	(3)	(4)	(5)
Januari/January	23 689	0	0	23 689
Februari/February	7 476	4 001	0	11 477
Maret/March	9 613	3 939	0	13 552
April/April	9 300	3 884	0	13 184
Mei/May	8 979	3 825	0	12 803
Juni/June	8 787	3 769	0	12 556
Juli/July	12 299	0	0	12 299
Agustus/August	12 060	0	0	12 060
September/September	32 125	67 587	0	99 712
Oktober/October	32 079	56 690	0	88 769
November/November	31 730	56 538	0	88 268
Desember/December	31 561	56 712	0	88 273
Karawang	219 699	256 945	0	476 643

Sumber: Otoritas Jasa Keuangan
Source: Financial Service Authority

Tabel 10.1.9 **Posisi Pinjaman Valuta Asing menurut Skala Bisnis dan Bulan di Kabupaten Karawang, 2017 (dalam juta rupiah)**
Table 10.1.9 **Outstanding of Credit in Foreign Exchange by Business Scale and Month in Karawang Regency, 2017 (in million rupiahs)**

Bulan/Month	UMKM		
	Micro, Small, and Medium Business		
	Kredit Mikro <i>Micro</i>	Kredit Kecil <i>Small</i>	Kredit Menengah <i>Medium</i>
(1)	(2)	(3)	(4)
Januari/January	0	0	21 347
Februari/February	0	0	9 138
Maret/March	0	0	13 552
April/April	0	0	13 184
Mei/May	0	0	12 803
Juni/June	0	0	12 556
Juli/July	0	0	12 299
Agustus/August	0	0	12 060
September/September	0	0	11 918
Oktober/October	0	0	11 735
November/November	0	0	11 441
Desember/December	0	0	11 210
Karawang	0	0	153 245

Sumber: Otoritas Jasa Keuangan
 Source: Financial Service Authority

Tabel 10.1.9 **Lanjutan**
Table 10.1.9 **Continued**

Bulan/Month	Total UMKM Total MSMB	Non UMKM Non MSMB	Total
(1)	(5)	(6)	(7)
Januari/January	21 347	2 342	23 689
Februari/February	9 138	2 339	11 477
Maret/March	13 552	0	13 552
April/April	13 184	0	13 184
Mei/May	12 803	0	12 803
Juni/June	12 556	0	12 556
Juli/July	12 299	0	12 299
Agustus/August	12 060	0	12 060
September/September	11 918	87 794	99 712
Oktober/October	11 735	77 034	88 769
November/November	11 441	76 827	88 268
Desember/December	11 210	77 063	88 273
Karawang	153 245	323 398	476 643

Sumber: Otoritas Jasa Keuangan
Source: Financial Service Authority

Tabel 10.1.10 Total Posisi Pinjaman menurut Lapangan Usaha dan Bulan di Kabupaten Karawang, 2017 (dalam juta rupiah)
Table 10.1.10 Total Outstanding of Credit by Industrial Origin and Month in Karawang Regency, 2017 (in million rupiahs)

Bulan/Month	Pertanian, Perburuan dan Kehutanan/ Agriculture, Hunting and Forestry	Perikanan/ Fishery	Pertambangan dan Penggalian/ Mining and Excavation	Industri Pengolahan/ Manufacturing Industry
	(1)	(2)	(3)	(4)
Januari/January	368 337	25 671	62 044	2 262 437
Februari/February	373 370	25 685	59 820	2 350 677
Maret/March	424 472	26 340	61 897	2 347 811
April/April	424 224	28 398	61 640	2 591 060
Mei/May	432 157	29 776	71 917	2 747 375
Juni/June	436 701	30 053	71 506	2 447 236
Juli/July	438 990	30 858	72 107	2 306 050
Agustus/August	473 986	31 964	68 951	2 286 370
September/September	473 856	32 520	66 347	2 501 269
Oktober/October	476 874	33 283	63 518	2 352 045
November/November	471 058	33 738	15 976	1 749 980
Desember/December	479 737	34 095	15 765	2 387 199
Karawang	5 273 762	362 380	691 487	28 329 509

Sumber: Otoritas Jasa Keuangan
 Source: Financial Service Authority

Tabel 10.1.10 **Lanjutan**
Table 10.1.10 **Continued**

Bulan/Month	Listrik, gas dan air/ <i>Electricity, gas and water</i>	Konstruksi/ <i>Construction</i>	Perdagangan Besar dan Eceran/ <i>Wholesale and Retail</i>	Penyediaan akomodasi dan penyediaan makan minum/ <i>Provision of accommodation, and eating and drinking</i>
(1)	(6)	(7)	(8)	(9)
Januari/January	15 667	423 577	2 655 027	246 384
Februari/February	15 067	446 728	2 699 854	248 284
Maret/March	13 519	450 354	2 742 362	234 091
April/April	12 714	481 643	2 762 379	228 945
Mei/May	13 356	495 581	2 810 035	228 139
Juni/June	0	510 419	2 842 301	224 523
Juli/July	13 640	516 271	2 806 349	221 153
Agustus/August	13 637	563 683	2 828 727	219 889
September/September	15 654	579 861	2 905 222	224 261
Oktober/October	15 411	574 766	2 918 669	215 231
November/November	15 465	556 429	2 950 522	215 090
Desember/December	16 054	598 042	2 978 712	220 741
Karawang	160 182	6 197 356	33 900 158	2 726 730

Sumber: Otoritas Jasa Keuangan
Source: Financial Service Authority

Tabel 10.1.10 **Lanjutan**
Table 10.1.10 **Continued**

Bulan/Month	Transportasi, pergudangan dan komunikasi/ <i>Transport, storage and communication</i>	Perantara Keuangan/ <i>Financial intermediaries</i>	Real Estate, Usaha Persewaan, dan Jasa Perusahaan/ <i>Real Estate, Leasing and Business Services</i>	Administrasi Pemerintahan, Pertahanan dan Jaminan Sosial Wajib/ <i>Administration, Defence and Compulsory Social Security</i>
(1)	(10)	(11)	(12)	(13)
Januari/January	61 429	92 127	291 560	82
Februari/February	61 241	92 906	288 154	81
Maret/March	60 045	92 836	303 952	81
April/April	58 664	91 188	322 897	80
Mei/May	58 652	90 763	319 104	80
Juni/June	58 247	91 227	333 948	80
Juli/July	57 021	89 234	331 060	79
Agustus/August	78 005	87 717	287 901	79
September/September	73 845	85 744	298 311	78
Oktober/October	68 948	84 727	289 601	78
November/November	66 150	83 072	282 278	77
Desember/December	64 216	81 448	288 406	76
Karawang	766 464	1 062 988	3 637 173	951

Sumber: Otoritas Jasa Keuangan
Source: Financial Service Authority

Tabel 10.1.10 **Lanjutan**
Table 10.1.10 **Continued**

Bulan/Month	Jasa Pendidikan/ <i>Education services</i>	Jasa Kesehatan dan Kegiatan Sosial/ <i>Health Services and Social Activities</i>	Jasa Kemasyarakatan, Sosial Budaya, Hiburan dan Perorangan lainnya/ <i>Services Community, Social Culture, Entertainment and other Individual Services</i>	Jasa Perorangan yang Melayani Rumah Tangga/ <i>Personal Services Serving Households</i>
(1)	(14)	(15)	(16)	(17)
Januari/ <i>January</i>	31 159	84 142	188 493	41 175
Februari/ <i>February</i>	31 477	81 185	189 929	41 330
Maret/ <i>March</i>	31 817	261 436	196 917	42 067
April/ <i>April</i>	32 418	259 503	196 307	41 920
Mei/ <i>May</i>	31 860	257 766	205 982	42 508
Juni/ <i>June</i>	31 643	255 325	206 742	43 157
Juli/ <i>July</i>	31 164	258 251	214 584	42 824
Agustus/ <i>August</i>	31 501	252 101	205 408	42 395
September/ <i>September</i>	33 976	246 204	209 702	42 333
Oktober/ <i>October</i>	36 019	244 836	214 026	42 552
November/ <i>November</i>	35 573	249 893	214 367	42 287
Desember/ <i>December</i>	37 899	250 468	228 823	42 175
Karawang	396 506	2 701 110	2 471 280	506 721

Sumber: Otoritas Jasa Keuangan
Source: Financial Service Authority

Tabel 10.1.10 **Lanjutan**
Table 10.1.10 **Continued**

Bulan/Month	Badan Internasional dan Badan Ekstra Internasional Lainnya/ <i>International Agency and Others Extra International Agencies</i>	Kegiatan yang belum jelas batasannya/ <i>Undefined Activity</i>	Rumah Tangga - Untuk Pemilikan Rumah Tinggal/ <i>Household-Living Ownership</i>	Rumah Tangga - Untuk Pemilikan Flat atau Apartemen/ <i>Household - For Flat or Apartment Ownership</i>
(1)	(18)	(19)	(20)	(21)
Januari/January	0	344	4 035 234	13 585
Februari/February	0	328	4 106 186	13 898
Maret/March	0	311	4 212 244	15 576
April/April	0	295	4 290 655	16 746
Mei/May	0	719	4 384 050	17 766
Juni/June	0	2 441	4 508 965	19 126
Juli/July	0	2 423	4 584 745	19 506
Agustus/August	0	412	4 690 332	20 483
September/September	0	2 326	4 808 234	22 776
Oktober/October	0	2 004	4 897 827	23 430
November/November	0	1 992	5 009 392	23 770
Desember/December	0	1 871	5 196 854	24 673
Karawang	0	15 466	54 724 718	231 335

Sumber: Otoritas Jasa Keuangan
Source: Financial Service Authority

Tabel 10.1.10 **Lanjutan**
Table 10.1.10 **Continued**

Bulan/Month	Rumah Tangga - Untuk Pemilikan Ruko atau Rukan/ <i>Household - For commercial Ownership</i>	Rumah Tangga - Untuk Pemilikan Kendaraan Bermotor/ <i>Household - For Motor Vehicle Owners</i>	Rumah Tangga - Untuk Pemilikan Peralatan Rumah Tangga Lainnya/ <i>Household - For Selection Other Home Appliances</i>	Bukan Lapangan Usaha Lainnya/ <i>Non- Other Business Courses</i>
(1)	(22)	(23)	(24)	(25)
Januari/January	91 980	17 513	2 174 982	1 682 727
Februari/February	91 058	17 815	2 227 106	1 695 939
Maret/March	94 439	17 723	2 288 421	1 723 261
April/April	92 857	17 385	2 330 352	1 742 205
Mei/May	91 961	17 447	2 383 288	1 760 210
Juni/June	92 541	18 006	2 445 011	1 792 906
Juli/July	94 071	17 933	2 450 555	1 775 206
Agustus/August	96 858	17 346	2 530 794	1 798 983
September/September	98 496	17 373	2 603 334	1 848 547
Oktober/October	99 072	16 890	2 633 998	1 866 571
November/November	112 642	16 748	2 707 723	1 878 526
Desember/December	121 352	16 731	2 814 086	1 898 400
Karawang	1 177 327	208 909	29 589 650	21 463 483

Sumber: Otoritas Jasa Keuangan
Source: Financial Service Authority

Tabel 10.1.10 **Lanjutan**
Table **Continued**

Bulan/Month	JUMLAH/TOTAL
(1)	(26)
Januari/January	14 865 673
Februari/February	15 158 118
Maret/March	15 641 972
April/April	16 084 474
Mei/May	16 490 491
Juni/June	16 475 931
Juli/July	16 374 074
Agustus/August	16 627 520
September/September	17 190 270
Oktober/October	17 170 377
November/November	16 732 747
Desember/December	17 797 825
Karawang	196 609 472

Sumber: Otoritas Jasa Keuangan
 Source: Financial Service Authority

Tabel 10.1.11 Total Posisi Pinjaman menurut Jenis Penggunaan dan Bulan di Kabupaten Karawang, 2017 (dalam juta rupiah)
Table 10.1.11 Total Outstanding of Credit by Type of Use and Month in Karawang Regency, 2017 (in million rupiahs)

Bulan/Month	Modal Kerja Working Capital	Investasi Investment	Konsumsi Consumption	Jumlah/ Total
(1)	(2)	(3)	(4)	(5)
Januari/January	5 027 504	1 822 149	8 016 020	14 865 673
Februari/February	5 179 626	1 826 490	8 152 002	15 158 118
Maret/March	5 269 556	2 020 750	8 351 666	15 641 972
April/April	5 750 364	1 843 911	8 490 199	16 084 474
Mei/May	5 991 317	1 844 454	8 654 721	16 490 491
Juni/June	5 734 046	1 865 330	8 876 555	16 475 931
Juli/July	5 642 292	1 789 765	8 942 017	16 374 074
Agustus/August	5 721 744	1 750 981	9 154 795	16 627 520
September/September	5 964 855	1 826 654	9 398 761	17 190 270
Oktober/October	5 871 008	1 761 580	9 537 788	17 170 377
November/November	5 654 430	1 329 516	9 748 801	16 732 747
Desember/December	6 387 784	1 337 945	10 072 097	17 797 825
Karawang	68 194 524	21 019 526	107 395 422	196 609 472

Sumber: Otoritas Jasa Keuangan
 Source: Financial Service Authority

Tabel 10.1.12 Total Posisi Pinjaman menurut Skala Bisnis dan Bulan di Kabupaten Karawang, 2017 (dalam juta rupiah)
Table 10.1.12 *Total Outstanding of Credit by Business Scale and Month in Karawang Regency, 2017 (in million rupiahs)*

Bulan/Month	UMKM		
	Micro, Small, and Medium Business		
	Kredit Mikro <i>Micro</i>	Kredit Kecil <i>Small</i>	Kredit Menengah <i>Medium</i>
(1)	(2)	(3)	(4)
Januari/January	232 170	0	4 199 789
Februari/February	571 925	0	4 254 483
Maret/March	619 397	0	4 307 165
April/April	683 733	27 710	3 883 688
Mei/May	710 540	31 441	3 940 571
Juni/June	718 945	36 688	3 969 373
Juli/July	719 738	38 147	3 929 310
Agustus/August	745 479	42 462	4 081 692
September/September	765 541	39 480	4 030 741
Oktober/October	779 728	43 374	4 060 255
November/November	848 708	47 187	4 130 895
Desember/December	828 729	48 204	4 211 736
Karawang	8 224 633	354 692	48 999 698

Sumber: Otoritas Jasa Keuangan
 Source: Financial Service Authority

Tabel 10.1.12 **Lanjutan**
Table 10.1.12 **Continued**

Bulan/Month	Total UMKM Total MSMB	Non UMKM Non MSMB	Total
(1)	(5)	(6)	(7)
Januari/January	4 431 959	10 433 714	14 865 673
Februari/February	4 826 408	10 331 710	15 158 118
Maret/March	4 926 562	10 715 410	15 641 972
April/April	4 595 130	11 489 344	16 084 474
Mei/May	4 682 552	11 807 939	16 490 491
Juni/June	4 725 006	11 750 925	16 475 931
Juli/July	4 687 194	11 686 879	16 374 074
Agustus/August	4 869 634	11 757 887	16 627 520
September/September	4 835 762	12 354 508	17 190 270
Oktober/October	4 883 357	12 287 020	17 170 377
November/November	5 026 790	11 705 957	16 732 747
Desember/December	5 088 669	12 709 157	17 797 825
Karawang	57 579 023	139 030 449	196 609 472

Sumber: Otoritas Jasa Keuangan
Source: Financial Service Authority

Posisi Pinjaman Rupiah pada Usaha Mikro, Kecil, dan Menengah menurut Lapangan Usaha dan Bulan di Kabupaten Karawang, 2017 (dalam juta rupiah)
Table 10.1.13 *Outstanding of Credit in Rupiah to Micro, Small and Medium Business by Industrial Origin and Month in Karawang Regency, 2017 (in million rupiahs)*

Bulan/Month	Pertanian, Perburuan dan Kehutanan/ <i>Agriculture, Hunting and Forestry</i>	Perikanan/ <i>Fishery</i>	Pertambangan dan Penggalian/ <i>Mining and Excavation</i>	Industri Pengolahan/ <i>Manufacturing Industry</i>
(1)	(2)	(3)	(4)	(5)
Januari/ <i>January</i>	367 531	25 664	2 521	516 331
Februari/ <i>February</i>	372 066	25 644	2 457	857 946
Maret/ <i>March</i>	415 799	26 305	2 718	846 704
April/ <i>April</i>	411 882	28 376	2 658	467 174
Mei/ <i>May</i>	418 171	29 767	13 136	476 287
Juni/ <i>June</i>	419 839	30 044	13 082	481 018
Juli/ <i>July</i>	425 208	30 850	13 134	459 690
Agustus/ <i>August</i>	461 235	31 936	12 669	539 949
September/ <i>September</i>	462 569	32 513	12 616	444 017
Oktober/ <i>October</i>	468 686	33 277	12 562	469 446
November/ <i>November</i>	464 906	33 732	12 281	508 021
Desember/ <i>December</i>	463 886	33 861	12 345	513 418
Karawang	5 151 778	361 969	112 179	6 580 001

Sumber: Otoritas Jasa Keuangan
 Source: *Financial Service Authority*

Tabel 10.1.13 **Lanjutan**
Table 10.1.13 **Continued**

Bulan/Month	Listrik, gas dan air/ <i>Electricity, gas and water</i>	Konstruksi/ <i>Construction</i>	Perdagangan Besar dan Eceran/ <i>Wholesale and Retail</i>	Penyediaan akomodasi dan penyediaan makan minum/ <i>Provision of accommodation, and eating and drinking</i>
(1)	(6)	(7)	(8)	(9)
Januari/January	14 130	274 776	2 548 731	94 314
Februari/February	13 515	292 903	2 589 796	96 651
Maret/March	13 505	294 696	2 634 794	99 258
April/April	12 706	327 315	2 656 689	97 879
Mei/May	13 351	334 063	2 701 610	100 316
Juni/June	13 825	340 508	2 730 062	97 951
Juli/July	13 637	354 654	2 690 165	97 430
Agustus/August	13 635	398 223	2 706 076	99 340
September/September	15 654	391 685	2 755 990	98 247
Oktober/October	15 411	387 074	2 787 220	98 800
November/November	15 465	431 624	2 813 981	100 666
Desember/December	16 039	470 649	2 804 522	101 472
Karawang	170 871	4 298 169	32 419 634	1 182 323

Sumber: Otoritas Jasa Keuangan
Source: Financial Service Authority

Tabel 10.1.13 **Lanjutan**
Table 10.1.13 **Continued**

Bulan/Month	Transportasi, pergudangan dan komunikasi/ <i>Transport, storage and communication</i>	Perantara Keuangan/ <i>Financial intermediaries</i>	Real Estate, Usaha Persewaan, dan Jasa Perusahaan/ <i>Real Estate, Leasing and Business Services</i>	Administrasi Pemerintahan, Pertahanan dan Jaminan Sosial Wajib/ <i>Administration, Defence and Compulsory Social Security</i>
(1)	(10)	(11)	(12)	(13)
Januari/January	45 605	64 173	145 835	82
Februari/February	45 411	64 496	145 210	0
Maret/March	44 325	64 451	147 833	0
April/April	43 050	63 482	149 584	0
Mei/May	43 150	62 735	150 005	0
Juni/June	42 845	66 290	151 041	0
Juli/July	41 725	64 634	152 372	0
Agustus/August	62 831	57 894	150 560	0
September/September	58 795	56 550	159 197	0
Oktober/October	54 822	55 812	149 313	0
November/November	53 396	54 684	185 510	0
Desember/December	51 517	59 255	190 207	0
Karawang	587 473	734 456	1 876 666	82

Sumber: Otoritas Jasa Keuangan
Source: Financial Service Authority

Tabel 10.1.13 **Lanjutan**
Table 10.1.13 **Continued**

Bulan/Month	Jasa Pendidikan/ Education services	Jasa Kesehatan dan Kegiatan Sosial/ Health Services and Social Activities	Jasa Kemasyarakatan, Sosial Budaya, Hiburan dan Perorangan lainnya/ Services Community, Social Culture, Entertainment and other Individual Services	Jasa Perorangan yang Melayani Rumah Tangga/ Personal Services Servng Households
(1)	(14)	(15)	(16)	(17)
Januari/January	12 843	82 485	174 542	40 707
Februari/February	13 305	79 360	177 532	40 652
Maret/March	13 289	82 852	184 724	41 448
April/April	14 034	80 994	184 480	41 350
Mei/May	13 631	79 312	191 526	41 968
Juni/June	13 559	77 677	189 625	42 644
Juli/July	13 225	81 389	192 021	42 338
Agustus/August	13 712	76 039	191 136	41 929
September/September	16 332	75 931	199 532	41 888
Oktober/October	18 520	75 247	201 308	42 118
November/November	18 220	76 187	202 816	41 869
Desember/December	20 662	77 528	218 545	41 682
Karawang	181 331	945 000	2 307 787	500 592

Sumber: Otoritas Jasa Keuangan
Source: Financial Service Authority

Tabel 10.1.13 **Lanjutan**
Table 10.1.13 **Continued**

Bulan/Month	Badan Internasional dan Badan Ekstra Internasional Lainnya/ <i>International Agency and Others Extra International Agencies</i>	Kegiatan yang belum jelas batasannya/ <i>Undefined Activity</i>	Rumah Tangga - Untuk Pemilikan Rumah Tinggal/ <i>Household-Living Ownership</i>	Rumah Tangga - Untuk Pemilikan Flat atau Apartemen/ <i>Household - For Flat or Apartment Ownership</i>
(1)	(18)	(19)	(20)	(21)
Januari/January	0	344	0	0
Februari/February	0	328	0	0
Maret/March	0	311	0	0
April/April	0	295	0	0
Mei/May	0	719	0	0
Juni/June	0	2 441	0	0
Juli/July	0	2 423	0	0
Agustus/August	0	412	0	0
September/September	0	2 326	0	0
Oktober/October	0	2 004	0	0
November/November	0	1 992	0	0
Desember/December	0	1 871	0	0
Karawang	0	15 466	0	0

Sumber: Otoritas Jasa Keuangan
Source: Financial Service Authority

Tabel 10.1.13 **Lanjutan**
Table 10.1.13 **Continued**

Bulan/Month	Rumah Tangga - Untuk Pemilikan Ruko atau Rukan/ <i>Household - For commercial Ownership</i>	Rumah Tangga - Untuk Pemilikan Kendaraan Bermotor/ <i>Household - For Motor Vehicle Owners</i>	Rumah Tangga - Untuk Pemilikan Peralatan Rumah Tangga Lainnya/ <i>Household - For Selection Other Home Appliances</i>	Bukan Lapangan Usaha Lainnya/ <i>Non- Other Business Courses</i>
(1)	(22)	(23)	(24)	(25)
Januari/January	0	0	0	0
Februari/February	0	0	0	0
Maret/March	0	0	0	0
April/April	0	0	0	0
Mei/May	0	0	0	0
Juni/June	0	0	0	0
Juli/July	0	0	0	0
Agustus/August	0	0	0	0
September/September	0	0	0	0
Oktober/October	0	0	0	0
November/November	0	0	0	0
Desember/December	0	0	0	0
Karawang	0	0	0	0

Sumber: Otoritas Jasa Keuangan
Source: Financial Service Authority

Tabel 10.1.13 **Lanjutan**
Table **Continued**

Bulan/Month	JUMLAH/TOTAL
(1)	(26)
Januari/January	4 410 612
Februari/February	4 817 270
Maret/March	4 913 009
April/April	4 581 946
Mei/May	4 669 749
Juni/June	4 712 449
Juli/July	4 674 895
Agustus/August	4 857 574
September/September	4 823 844
Oktober/October	4 871 622
November/November	5 015 349
Desember/December	5 077 459
Karawang	57 425 778

Sumber: Otoritas Jasa Keuangan
Source: Financial Service Authority

Posisi Pinjaman Rupiah pada Usaha Mikro, Kecil, dan Menengah menurut Jenis Penggunaan dan Bulan di Kabupaten Karawang, 2017 (dalam juta rupiah)

Tabel 10.1.14 *Outstanding of Credit in Rupiah to Micro, Small and Medium Business by Type of Use and Month in Karawang Regency, 2017 (in million rupiahs)*

Bulan/Month	Modal Kerja Working Capital	Investasi Investment	Konsumsi Consumption	Jumlah/ Total
(1)	(2)	(3)	(4)	(5)
Januari/January	3 636 986	773 627	0	4 410 612
Februari/February	3 665 062	1 152 208	0	4 817 270
Maret/March	3 727 245	1 185 765	0	4 913 009
April/April	3 851 659	730 287	0	4 581 946
Mei/May	3 931 211	738 538	0	4 669 749
Juni/June	3 966 291	746 158	0	4 712 449
Juli/July	3 935 942	738 953	0	4 674 895
Agustus/August	4 111 060	746 514	0	4 857 574
September/September	4 064 050	759 793	0	4 823 844
Oktober/October	4 100 189	771 433	0	4 871 622
November/November	4 226 605	788 744	0	5 015 349
Desember/December	4 278 320	799 139	0	5 077 459
Karawang	47 494 620	9 931 158	0	57 425 778

Sumber: Otoritas Jasa Keuangan
Source: Financial Service Authority

Tabel 10.1.15 **Posisi Pinjaman Valuta Asing pada Usaha Mikro, Kecil, dan Menengah menurut Lapangan Usaha dan Bulan di Kabupaten Karawang, 2017 (dalam juta rupiah)**
Table 10.1.15 **Outstanding of Credit in Foreign Exchange to Micro, Small and Medium Business by Industrial Origin and Month in Karawang Regency, 2017 (in million rupiahs)**

Bulan/Month	Pertanian, Perburuan dan Kehutanan/ Agriculture, Hunting and Forestry	Perikanan/ Fishery	Pertambangan dan Penggalian/ Mining and Excavation	Industri Pengolahan/ Manufacturing Industry
	(1)	(2)	(3)	(4)
Januari/January	0	0	0	21 347
Februari/February	0	0	0	9 138
Maret/March	0	0	0	13 552
April/April	0	0	0	13 184
Mei/May	0	0	0	12 803
Juni/June	0	0	0	12 556
Juli/July	0	0	0	12 299
Agustus/August	0	0	0	12 060
September/September	0	0	0	11 918
Oktober/October	0	0	0	11 735
November/November	0	0	0	11 441
Desember/December	0	0	0	11 210
Karawang	0	0	0	153 245

Sumber: Otoritas Jasa Keuangan
 Source: Financial Service Authority

Tabel 10.1.15 **Lanjutan**
Table 10.1.15 **Continued**

Bulan/Month	Listrik, gas dan air/ <i>Electricity, gas and water</i>	Konstruksi/ <i>Construction</i>	Perdagangan Besar dan Eceran/ <i>Wholesale and Retail</i>	Penyediaan akomodasi dan penyediaan makan minum/ <i>Provision of accommodation, and eating and drinking</i>
(1)	(6)	(7)	(8)	(9)
Januari/January	0	0	0	0
Februari/February	0	0	0	0
Maret/March	0	0	0	0
April/April	0	0	0	0
Mei/May	0	0	0	0
Juni/June	0	0	0	0
Juli/July	0	0	0	0
Agustus/August	0	0	0	0
September/September	0	0	0	0
Oktober/October	0	0	0	0
November/November	0	0	0	0
Desember/December	0	0	0	0
Karawang	0	0	0	0

Sumber: Otoritas Jasa Keuangan
Source: Financial Service Authority

Tabel 10.1.15 **Lanjutan**
Table **Continued**

Bulan/Month	Transportasi, pergudangan dan komunikasi/ <i>Transport, storage and communication</i>	Perantara Keuangan/ <i>Financial intermediaries</i>	Real Estate, Usaha Persewaan, dan Jasa Perusahaan/ <i>Real Estate, Leasing and Business Services</i>	Administrasi Pemerintahan, Pertahanan dan Jaminan Sosial Wajib/ <i>Administration, Defence and Compulsory Social Security</i>
(1)	(10)	(11)	(12)	(13)
Januari/January	0	0	0	0
Februari/February	0	0	0	0
Maret/March	0	0	0	0
April/April	0	0	0	0
Mei/May	0	0	0	0
Juni/June	0	0	0	0
Juli/July	0	0	0	0
Agustus/August	0	0	0	0
September/September	0	0	0	0
Oktober/October	0	0	0	0
November/November	0	0	0	0
Desember/December	0	0	0	0
Karawang	0	0	0	0

Sumber: Otoritas Jasa Keuangan
Source: Financial Service Authority

Tabel 10.1.15 **Lanjutan**
Table 10.1.15 **Continued**

Bulan/Month	Jasa Pendidikan/ Education services	Jasa Kesehatan dan Kegiatan Sosial/ Health Services and Social Activities	Jasa Kemasyarakatan, Sosial Budaya, Hiburan dan Perorangan lainnya/ Services Community, Social Culture, Entertainment and other Individual Services	Jasa Perorangan yang Melayani Rumah Tangga/ Personal Services Serving Households
(1)	(14)	(15)	(16)	(17)
Januari/January	0	0	0	0
Februari/February	0	0	0	0
Maret/March	0	0	0	0
April/April	0	0	0	0
Mei/May	0	0	0	0
Juni/June	0	0	0	0
Juli/July	0	0	0	0
Agustus/August	0	0	0	0
September/September	0	0	0	0
Oktober/October	0	0	0	0
November/November	0	0	0	0
Desember/December	0	0	0	0
Karawang	0	0	0	0

Sumber: Otoritas Jasa Keuangan
Source: Financial Service Authority

Tabel 10.1.15 **Lanjutan**
Table **Continued**

Bulan/Month	Badan Internasional dan Badan Ekstra Internasional Lainnya/ <i>International Agency and Others Extra International Agencies</i>	Kegiatan yang belum jelas batasannya/ <i>Undefined Activity</i>	Rumah Tangga - Untuk Pemilikan Rumah Tinggal/ <i>Household-Living Ownership</i>	Rumah Tangga - Untuk Pemilikan Flat atau Apartemen/ <i>Household - For Flat or Apartment Ownership</i>
(1)	(18)	(19)	(20)	(21)
Januari/January	0	0	0	0
Februari/February	0	0	0	0
Maret/March	0	0	0	0
April/April	0	0	0	0
Mei/May	0	0	0	0
Juni/June	0	0	0	0
Juli/July	0	0	0	0
Agustus/August	0	0	0	0
September/September	0	0	0	0
Oktober/October	0	0	0	0
November/November	0	0	0	0
Desember/December	0	0	0	0
Karawang	0	0	0	0

Sumber: Otoritas Jasa Keuangan
Source: Financial Service Authority

Tabel 10.1.15 **Lanjutan**
Table **Continued**

Bulan/Month	Rumah Tangga - Untuk Pemilikan Ruko atau Rukan/ Household - For commercial Ownership	Rumah Tangga - Untuk Pemilikan Kendaraan Bermotor/ Household - For Motor Vehicle Owners	Rumah Tangga - Untuk Pemilikan Peralatan Rumah Tangga Lainnya/ Household - For Selection Other Home Appliances	Bukan Lapangan Usaha Lainnya/ Non- Other Business Courses
(1)	(22)	(23)	(24)	(25)
Januari/January	0	0	0	0
Februari/February	0	0	0	0
Maret/March	0	0	0	0
April/April	0	0	0	0
Mei/May	0	0	0	0
Juni/June	0	0	0	0
Juli/July	0	0	0	0
Agustus/August	0	0	0	0
September/September	0	0	0	0
Oktober/October	0	0	0	0
November/November	0	0	0	0
Desember/December	0	0	0	0
Karawang	0	0	0	0

Sumber: Otoritas Jasa Keuangan
Source: Financial Service Authority

Tabel 10.1.15 **Lanjutan**
Table **Continued**

Bulan/Month	JUMLAH/TOTAL
(1)	(26)
Januari/January	21 347
Februari/February	9 138
Maret/March	13 552
April/April	13 184
Mei/May	12 803
Juni/June	12 556
Juli/July	12 299
Agustus/August	12 060
September/September	11 918
Oktober/October	11 735
November/November	11 441
Desember/December	11 210
Karawang	153 245

Sumber: Otoritas Jasa Keuangan

Source: Financial Service Authority

Posisi Pinjaman Valuta Asing pada Usaha Mikro, Kecil, dan Menengah menurut Jenis Penggunaan dan Bulan di Kabupaten Karawang, 2017 (dalam juta rupiah)
Outstanding of Credit in Foreign Exchange to Micro, Small and Medium Business by Type of Use and Month in Karawang Regency, 2017 (in million rupiahs)

Bulan/Month	Modal Kerja Working Capital	Investasi Investment	Konsumsi Consumption	Jumlah/ Total
(1)	(2)	(3)	(4)	(5)
Januari/January	21 347	0	0	21 347
Februari/February	5 137	4 001	0	9 138
Maret/March	9 613	3 939	0	13 552
April/April	9 300	3 884	0	13 184
Mei/May	8 979	3 825	0	12 803
Juni/June	8 787	3 769	0	12 556
Juli/July	12 299	0	0	12 299
Agustus/August	12 060	0	0	12 060
September/September	11 918	0	0	11 918
Oktober/October	11 735	0	0	11 735
November/November	11 441	0	0	11 441
Desember/December	11 210	0	0	11 210
Karawang	133 826	19 419	0	153 245

Sumber: Otoritas Jasa Keuangan
 Source: Financial Service Authority

Posisi Pinjaman Kelompok yang Diberikan oleh Bank Persero menurut Lapangan Usaha dan Bulan di Kabupaten Karawang, 2017 (dalam juta rupiah)

Tabel 10.1.17 *Outstanding of Credit of Limited Bank to Group by Industrial Origin and Month in Karawang Regency, 2017 (in million rupiahs)*

Bulan/Month	Pertanian, Perburuan dan Kehutanan/ Agriculture, Hunting and Forestry	Perikanan/ Fishery	Pertambangan dan Penggalian/ Mining and Excavation	Industri Pengolahan/ Manufacturing Industry
(1)	(2)	(3)	(4)	(5)
Januari/January	342 711	20 582	61 991	2 096 567
Februari/February	349 419	20 716	59 777	2 229 899
Maret/March	363 885	21 388	61 858	2 223 520
April/April	370 892	23 587	61 600	2 470 326
Mei/May	376 860	24 922	61 883	2 623 675
Juni/June	377 854	25 157	61 472	2 319 989
Juli/July	383 223	26 418	62 073	2 200 267
Agustus/August	420 289	27 561	58 916	2 188 187
September/September	419 977	28 720	56 313	2 398 481
Oktober/October	426 129	28 458	53 489	2 254 478
November/November	24 201	4 437	10 000	99 702
Desember/December	425 150	29 126	5 739	2 287 167
Karawang	4 280 590	281 071	615 111	25 392 259

Sumber: Otoritas Jasa Keuangan
Source: Financial Service Authority

Tabel 10.1.17 **Lanjutan**
Table 10.1.17 **Continued**

Bulan/Month	Listrik, gas dan air/ <i>Electricity, gas and water</i>	Konstruksi/ <i>Construction</i>	Perdagangan Besar dan Eceran/ <i>Wholesale and Retail</i>	Penyediaan akomodasi dan penyediaan makan minum/ <i>Provision of accommodation, and eating and drinking</i>
(1)	(6)	(7)	(8)	(9)
Januari/January	12 543	306 710	2 374 585	200 389
Februari/February	12 503	342 080	2 420 510	197 970
Maret/March	11 011	334 702	2 481 582	196 046
April/April	10 262	350 112	2 496 391	191 605
Mei/May	10 964	336 291	2 541 174	191 165
Juni/June	11 489	330 744	2 563 536	188 976
Juli/July	11 362	327 980	2 548 563	187 929
Agustus/August	11 393	353 463	2 568 976	186 491
September/September	13 498	368 671	2 610 906	183 605
Oktober/October	13 292	377 005	2 627 038	182 428
November/November	1 986	130 684	168 394	33 364
Desember/December	14 050	374 208	2 672 939	179 974
Karawang	134 353	3 932 650	28 074 596	2 119 942

Sumber: Otoritas Jasa Keuangan
Source: Financial Service Authority

Tabel 10.1.17 **Lanjutan**
Table **Continued**

Bulan/Month	Transportasi, pergudangan dan komunikasi/ <i>Transport, storage and communication</i>	Perantara Keuangan/ <i>Financial intermediaries</i>	Real Estate, Usaha Persewaan, dan Jasa Perusahaan/ <i>Real Estate, Leasing and Business Services</i>	Administrasi Pemerintahan, Pertahanan dan Jaminan Sosial Wajib/ <i>Administration, Defence and Compulsory Social Security</i>
(1)	(10)	(11)	(12)	(13)
Januari/January	47 444	8 741	253 626	82
Februari/February	47 470	8 713	250 946	81
Maret/March	46 686	9 675	245 820	81
April/April	46 358	9 646	244 105	80
Mei/May	46 672	9 619	237 047	80
Juni/June	46 006	11 390	248 833	80
Juli/July	45 356	11 817	246 085	79
Agustus/August	66 705	10 761	199 901	79
September/September	62 479	10 684	211 264	78
Oktober/October	57 661	11 463	206 492	78
November/November	7 434	71 869	17 319	0
Desember/December	53 339	11 348	201 672	76
Karawang	573 610	185 725	2 563 112	874

Sumber: Otoritas Jasa Keuangan
Source: Financial Service Authority

Tabel 10.1.17 **Lanjutan**
Table 10.1.17 **Continued**

Bulan/Month	Jasa Pendidikan/ Education services	Jasa Kesehatan dan Kegiatan Sosial/ Health Services and Social Activities	Jasa Kemasyarakatan, Sosial Budaya, Hiburan dan Perorangan lainnya/ Services Community, Social Culture, Entertainment and other Individual Services	Jasa Perorangan yang Melayani Rumah Tangga/ Personal Services Serving Households
(1)	(14)	(15)	(16)	(17)
Januari/January	25 125	54 815	170 205	40 933
Februari/February	24 777	52 205	171 880	41 098
Maret/March	25 198	232 566	176 425	41 841
April/April	24 941	230 938	176 728	41 699
Mei/May	24 469	229 226	186 235	42 293
Juni/June	24 351	227 835	187 968	42 947
Juli/July	24 002	230 899	196 483	42 621
Agustus/August	24 429	224 776	187 440	42 198
September/September	23 995	218 939	192 292	42 143
Oktober/October	26 183	216 661	196 545	42 368
November/November	9 748	27 353	5 737	0
Desember/December	28 346	219 679	212 781	42 004
Karawang	285 566	2 165 892	2 060 719	462 143

Sumber: Otoritas Jasa Keuangan
Source: Financial Service Authority

Tabel 10.1.17 **Lanjutan**
Table 10.1.17 **Continued**

Bulan/Month	Badan Internasional dan Badan Ekstra Internasional Lainnya/ <i>International Agency and Others Extra International Agencies</i>	Kegiatan yang belum jelas batasannya/ <i>Undefined Activity</i>	Rumah Tangga - Untuk Pemilikan Rumah Tinggal/ <i>Household-Living Ownership</i>	Rumah Tangga - Untuk Pemilikan Flat atau Apartemen/ <i>Household - For Flat or Apartment Ownership</i>
(1)	(18)	(19)	(20)	(21)
Januari/ <i>January</i>	0	0	3 463 045	8 908
Februari/ <i>February</i>	0	0	3 534 639	9 374
Maret/ <i>March</i>	0	0	3 637 389	11 141
April/ <i>April</i>	0	0	3 709 664	12 376
Mei/ <i>May</i>	0	442	3 798 951	13 548
Juni/ <i>June</i>	0	2 180	3 926 086	15 017
Juli/ <i>July</i>	0	2 180	3 999 721	15 522
Agustus/ <i>August</i>	0	180	4 102 738	16 616
September/ <i>September</i>	0	2 105	4 215 674	18 986
Oktober/ <i>October</i>	0	1 795	4 297 651	19 726
November/ <i>November</i>	0	197	418 476	1 632
Desember/ <i>December</i>	0	1 686	4 578 262	21 121
Karawang	0	10 765	43 682 296	163 970

Sumber: Otoritas Jasa Keuangan
Source: *Financial Service Authority*

Tabel 10.1.17 **Lanjutan**
Table 10.1.17 **Continued**

Bulan/Month	Rumah Tangga - Untuk Pemilikan Ruko atau Rukan/ Household - For commercial Ownership	Rumah Tangga - Untuk Pemilikan Kendaraan Bermotor/ Household - For Motor Vehicle Owners	Rumah Tangga - Untuk Pemilikan Peralatan Rumah Tangga Lainnya/ Household - For Selection Other Home Appliances	Bukan Lapangan Usaha Lainnya/ Non- Other Business Courses
(1)	(22)	(23)	(24)	(25)
Januari/January	56 850	2 846	2 050 008	176 398
Februari/February	57 629	3 487	2 101 950	181 795
Maret/March	59 871	3 553	2 160 332	200 264
April/April	59 854	3 489	2 199 919	206 341
Mei/May	59 008	3 693	2 246 554	214 823
Juni/June	60 176	4 217	2 306 429	240 307
Juli/July	61 380	4 346	2 311 220	230 043
Agustus/August	65 077	4 090	2 381 392	250 352
September/September	67 290	4 451	2 447 865	270 831
Oktober/October	68 325	4 318	2 471 319	277 548
November/November	30 751	12 529	157 464	4 901
Desember/December	86 268	4 309	2 639 850	293 503
Karawang	732 478	55 328	25 474 301	2 547 105

Sumber: Otoritas Jasa Keuangan
Source: Financial Service Authority

Tabel 10.1.17 **Lanjutan**
Table **Continued**

Bulan/Month	JUMLAH/TOTAL
(1)	(26)
Januari/January	11 775 105
Februari/February	12 118 918
Maret/March	12 544 834
April/April	12 940 914
Mei/May	13 279 592
Juni/June	13 223 041
Juli/July	13 169 570
Agustus/August	13 392 007
September/September	13 869 249
Oktober/October	13 860 448
November/November	1 238 178
Desember/December	14 382 599
Karawang	145 794 455

Sumber: Otoritas Jasa Keuangan

Source: Financial Service Authority

Posisi Pinjaman Kelompok yang Diberikan oleh Bank Persero menurut Jenis Penggunaan dan Bulan di Kabupaten Karawang, 2017 (dalam juta rupiah)

Tabel 10.1.18
Table

Outstanding of Credit of Limited Bank to Group by Type of Use and Month in Karawang Regency, 2017 (in million rupiahs)

Bulan/Month	Modal Kerja Working Capital	Investasi Investment	Konsumsi Consumption	Jumlah/ Total
(1)	(2)	(3)	(4)	(5)
Januari/January	4 386 954	1 630 095	5 758 056	11 775 105
Februari/February	4 601 863	1 628 180	5 888 874	12 118 918
Maret/March	4 657 463	1 814 821	6 072 550	12 544 834
April/April	5 108 782	1 640 489	6 191 643	12 940 914
Mei/May	5 302 555	1 640 460	6 336 577	13 279 592
Juni/June	5 014 665	1 656 144	6 552 232	13 223 041
Juli/July	4 961 430	1 585 907	6 622 233	13 169 570
Agustus/August	5 026 865	1 544 878	6 820 264	13 392 007
September/September	5 234 588	1 609 563	7 025 097	13 869 249
Oktober/October	5 173 894	1 547 668	7 138 886	13 860 448
November/November	446 286	166 139	625 753	1 238 178
Desember/December	5 649 245	1 110 041	7 623 313	14 382 599
Karawang	55 564 590	17 574 387	72 655 478	145 794 455

Sumber: Otoritas Jasa Keuangan
Source: Financial Service Authority

Posisi Pinjaman Kelompok yang Diberikan oleh Bank Persero menurut Skala Bisnis dan Bulan di Kabupaten Karawang, 2017
(dalam juta rupiah)

Tabel
Table 10.1.19

Outstanding of Credit of Limited Bank to Group by Business Scale and Month in Karawang Regency, 2017 (in million rupiahs)

Bulan/Month	UMKM Micro, Small, and Medium Business	NON UMKM Non-MSMB	Jumlah/ Total
(1)	(2)	(3)	(4)
Januari/January	3 713 626	8 061 479	11 775 105
Februari/February	4 169 012	7 949 906	12 118 918
Maret/March	4 238 734	8 306 100	12 544 834
April/April	3 907 134	9 033 780	12 940 914
Mei/May	3 955 076	9 324 516	13 279 592
Juni/June	3 973 454	9 249 587	13 223 041
Juli/July	3 960 695	9 208 875	13 169 570
Agustus/August	4 153 161	9 238 847	13 392 007
September/September	4 099 857	9 769 392	13 869 249
Oktober/October	4 150 966	9 709 482	13 860 448
November/November	562 813	675 365	1 238 178
Desember/December	4 246 594	10 136 005	14 382 599
Karawang	45 131 121	100 663 333	145 794 455

Sumber: Otoritas Jasa Keuangan
Source: Financial Service Authority

**Posisi Pinjaman Kelompok yang Diberikan oleh Bank BUSN
Devisa menurut Lapangan Usaha dan Bulan di Kabupaten
Karawang, 2017 (dalam juta rupiah)
Outstanding of Credit of Foreign Exchange National Private
Banks to Group by Industrial Origin and Month in
Karawang Regency, 2017 (in million rupiahs)**

Tabel
Table 10.1.20

Bulan/Month	Pertanian, Perburuan dan Kehutanan/ <i>Agriculture, Hunting and Forestry</i>	Perikanan/ <i>Fishery</i>	Pertambangan dan Penggalian/ <i>Mining and Excavation</i>	Industri Pengolahan/ <i>Manufacturing Industry</i>
(1)	(2)	(3)	(4)	(5)
Januari/ <i>January</i>	362	4 650	0	155 070
Februari/ <i>February</i>	367	4 531	0	109 901
Maret/ <i>March</i>	25 773	4 529	0	113 666
April/ <i>April</i>	25 572	4 396	0	110 316
Mei/ <i>May</i>	25 664	4 441	10 000	112 893
Juni/ <i>June</i>	25 437	4 486	10 000	116 488
Juli/ <i>July</i>	25 224	4 033	10 000	95 272
Agustus/ <i>August</i>	25 008	3 998	10 000	87 174
September/ <i>September</i>	24 602	3 397	10 000	91 329
Oktober/ <i>October</i>	24 377	4 425	10 000	86 397
November/ <i>November</i>	24 201	4 437	10 000	99 702
Desember/ <i>December</i>	24 272	4 580	10 000	90 047
Karawang	250 860	51 902	80 000	1 268 255

Sumber: Otoritas Jasa Keuangan
Source: Financial Service Authority

Tabel 10.1.20 **Lanjutan**
Table **Continued**

Bulan/Month	Listrik, gas dan air/ <i>Electricity, gas and water</i>	Konstruksi/ <i>Construction</i>	Perdagangan Besar dan Eceran/ <i>Wholesale and Retail</i>	Penyediaan akomodasi dan penyediaan makan minum/ <i>Provision of accommodation, and eating and drinking</i>
(1)	(6)	(7)	(8)	(9)
Januari/ <i>January</i>	3 017	91 817	188 634	44 689
Februari/ <i>February</i>	2 462	79 609	184 923	49 226
Maret/ <i>March</i>	2 409	89 106	165 159	37 064
April/ <i>April</i>	2 357	94 415	168 715	36 471
Mei/ <i>May</i>	2 304	103 694	169 062	36 190
Juni/ <i>June</i>	2 251	111 254	168 910	34 850
Juli/ <i>July</i>	2 191	117 020	167 292	32 697
Agustus/ <i>August</i>	2 159	126 454	162 230	32 976
September/ <i>September</i>	2 071	127 328	168 994	40 255
Oktober/ <i>October</i>	2 037	128 028	178 358	32 411
November/ <i>November</i>	1 986	130 684	168 394	33 364
Desember/ <i>December</i>	1 922	128 172	179 436	40 478
Karawang	27 166	1 327 582	2 070 107	450 671

Sumber: Otoritas Jasa Keuangan
Source: Financial Service Authority

Tabel 10.1.20 **Lanjutan**
Table **Continued**

Bulan/Month	Transportasi, pergudangan dan komunikasi/ <i>Transport, storage and communication</i>	Perantara Keuangan/ <i>Financial intermediaries</i>	Real Estate, Usaha Persewaan, dan Jasa Perusahaan/ <i>Real Estate, Leasing and Business Services</i>	Administrasi Pemerintahan, Pertahanan dan Jaminan Sosial Wajib/ <i>Administration, Defence and Compulsory Social Security</i>
(1)	(10)	(11)	(12)	(13)
Januari/ <i>January</i>	9 421	83 386	7 084	0
Februari/ <i>February</i>	9 300	84 194	7 031	0
Maret/ <i>March</i>	9 052	83 161	8 672	0
April/ <i>April</i>	8 132	81 542	10 376	0
Mei/ <i>May</i>	7 381	81 144	14 470	0
Juni/ <i>June</i>	7 774	79 837	19 469	0
Juli/ <i>July</i>	7 358	77 417	20 440	0
Agustus/ <i>August</i>	7 154	76 956	21 031	0
September/ <i>September</i>	7 381	75 060	18 388	0
Oktober/ <i>October</i>	7 464	73 264	17 958	0
November/ <i>November</i>	7 434	71 869	17 319	0
Desember/ <i>December</i>	7 389	70 101	17 628	0
Karawang	95 241	937 931	179 866	0

Sumber: Otoritas Jasa Keuangan
Source: Financial Service Authority

Tabel 10.1.20 **Lanjutan**
Table **Continued**

Bulan/Month	Jasa Pendidikan/ <i>Education services</i>	Jasa Kesehatan dan Kegiatan Sosial/ <i>Health Services and Social Activities</i>	Jasa Kemasyarakatan, Sosial Budaya, Hiburan dan Perorangan lainnya/ <i>Services Community, Social Culture, Entertainment and other Individual Services</i>	Jasa Perorangan yang Melayani Rumah Tangga/ <i>Personal Services Serving Households</i>
(1)	(14)	(15)	(16)	(17)
Januari/ <i>January</i>	6 033	27 591	6 721	0
Februari/ <i>February</i>	6 700	27 302	6 536	0
Maret/ <i>March</i>	6 619	27 250	8 731	0
April/ <i>April</i>	7 478	27 003	7 460	0
Mei/ <i>May</i>	7 391	26 879	7 875	0
Juni/ <i>June</i>	7 291	26 658	7 297	0
Juli/ <i>July</i>	7 162	26 534	6 983	0
Agustus/ <i>August</i>	7 072	26 520	6 861	0
September/ <i>September</i>	9 981	26 278	6 612	0
Oktober/ <i>October</i>	9 836	27 102	6 914	0
November/ <i>November</i>	9 748	27 353	5 737	0
Desember/ <i>December</i>	9 553	29 754	6 236	0
Karawang	94 864	326 223	83 962	0

Sumber: Otoritas Jasa Keuangan
Source: Financial Service Authority

Tabel 10.1.20 **Lanjutan**
Table **Continued**

Bulan/Month	Badan Internasional dan Badan Ekstra Internasional Lainnya/ <i>International Agency and Others Extra International Agencies</i>	Kegiatan yang belum jelas batasannya/ <i>Undefined Activity</i>	Rumah Tangga - Untuk Pemilikan Rumah Tinggal/ <i>Houshold-Living Ownership</i>	Rumah Tangga - Untuk Pemilikan Flat atau Apartemen/ <i>Household - For Flat or Apartment Ownership</i>
(1)	(18)	(19)	(20)	(21)
Januari/January	0	344	402 144	1 971
Februari/February	0	328	400 895	1 931
Maret/March	0	311	405 077	1 901
April/April	0	295	410 336	1 887
Mei/May	0	278	414 131	1 898
Juni/June	0	261	410 195	1 811
Juli/July	0	243	412 403	1 752
Agustus/August	0	232	413 926	1 723
September/September	0	221	414 404	1 696
Oktober/October	0	209	416 932	1 663
November/November	0	197	418 476	1 632
Desember/December	0	185	426 295	1 601
Karawang	0	3 103	4 945 214	21 467

Sumber: Otoritas Jasa Keuangan
Source: Financial Service Authority

Tabel 10.1.20 **Lanjutan**
Table **Continued**

Bulan/Month	Rumah Tangga - Untuk Pemilikan Ruko atau Rukan/ Household - For commercial Ownership	Rumah Tangga - Untuk Pemilikan Kendaraan Bermotor/ Household - For Motor Vehicle Owners	Rumah Tangga - Untuk Pemilikan Peralatan Rumah Tangga Lainnya/ Household - For Selection Other Home Appliances	Bukan Lapangan Usaha Lainnya/ Non- Other Business Courses
(1)	(22)	(23)	(24)	(25)
Januari/January	35 129	14 667	124 419	5 984
Februari/February	33 430	14 328	124 610	5 820
Maret/March	34 568	14 171	127 553	5 755
April/April	33 003	13 896	129 905	5 690
Mei/May	32 953	13 753	136 428	5 568
Juni/June	32 365	13 789	138 284	5 373
Juli/July	32 691	13 587	138 626	5 303
Agustus/August	31 781	13 256	141 479	5 229
September/September	31 206	12 922	145 826	5 071
Oktober/October	30 747	12 572	147 790	4 980
November/November	30 751	12 529	157 464	4 901
Desember/December	35 085	12 421	159 894	4 855
Karawang	393 708	161 891	1 672 277	64 528

Sumber: Otoritas Jasa Keuangan
Source: Financial Service Authority

Tabel 10.1.20 **Lanjutan**
Table **Continued**

Bulan/Month	JUMLAH/TOTAL
(1)	(26)
Januari/January	1 213 133
Februari/February	1 153 421
Maret/March	1 170 529
April/April	1 179 245
Mei/May	1 214 396
Juni/June	1 224 079
Juli/July	1 204 226
Agustus/August	1 203 218
September/September	1 223 022
Oktober/October	1 223 464
November/November	1 238 178
Desember/December	1 259 903
Karawang	14 506 814

Sumber: Otoritas Jasa Keuangan

Source: Financial Service Authority

Tabel 10.1.21 Posisi Pinjaman Kelompok yang Diberikan oleh Bank BUSN Devisa menurut Jenis Penggunaan dan Bulan di Kabupaten Karawang, 2017 (dalam juta rupiah)
Table 10.1.21 *Outstanding of Credit of Foreign Exchange National Private Banks to Group by Type of Use and Month in Karawang Regency, 2017 (in million rupiahs)*

Bulan/Month	Modal Kerja Working Capital	Investasi Investment	Konsumsi Consumption	Jumlah/ Total
(1)	(2)	(3)	(4)	(5)
Januari/January	479 192	149 626	584 314	1 213 133
Februari/February	414 644	157 765	581 013	1 153 421
Maret/March	417 443	164 060	589 026	1 170 529
April/April	423 448	161 078	594 718	1 179 245
Mei/May	449 077	160 589	604 731	1 214 396
Juni/June	459 046	163 217	601 815	1 224 079
Juli/July	442 565	157 299	604 361	1 204 226
Agustus/August	439 548	156 277	607 393	1 203 218
September/September	449 212	162 685	611 125	1 223 022
Oktober/October	444 946	163 835	614 684	1 223 464
November/November	446 286	166 139	625 753	1 238 178
Desember/December	449 319	170 432	640 151	1 259 903
Karawang	5 314 727	1 933 003	7 259 084	14 506 814

Sumber: Otoritas Jasa Keuangan
 Source: Financial Service Authority

Posisi Pinjaman Kelompok yang Diberikan oleh BUSN Devisa menurut Skala Bisnis dan Bulan di Kabupaten Karawang, 2017
(dalam juta rupiah)

Tabel 10.1.22 *Outstanding of Credit of Foreign Exchange National Private Banks to Group by Business Scale and Month in Karawang Regency, 2017 (in million rupiahs)*

Bulan/Month	UMKM Micro, Small, and Medium Business	NON UMKM Non-MSMB	Jumlah/ Total
(1)	(2)	(3)	(4)
Januari/January	537 694	675 439	1 213 133
Februari/February	477 383	676 039	1 153 421
Maret/March	504 083	666 446	1 170 529
April/April	507 836	671 409	1 179 245
Mei/May	532 647	681 749	1 214 396
Juni/June	546 986	677 093	1 224 079
Juli/July	548 282	655 943	1 204 226
Agustus/August	534 962	668 256	1 203 218
September/September	553 325	669 698	1 223 022
Oktober/October	560 522	662 942	1 223 464
November/November	562 813	675 365	1 238 178
Desember/December	566 576	693 327	1 259 903
Karawang	6 433 109	8 073 705	14 506 814

Sumber: Otoritas Jasa Keuangan
Source: Financial Service Authority

Tabel 10.1.23 **Posisi Pinjaman Kelompok yang Diberikan oleh Bank Pembangunan Daerah menurut Lapangan Usaha dan Bulan di Kabupaten Karawang, 2017 (dalam juta rupiah)**
Table 10.1.23 **Outstanding of Credit of Regional Development Bank to Group by Industrial Origin and Month in Karawang Regency, 2017 (in million rupiahs)**

Bulan/Month	Pertanian, Perburuan dan Kehutanan/ <i>Agriculture, Hunting and Forestry</i>	Perikanan/ <i>Fishery</i>	Pertambangan dan Penggalian/ <i>Mining and Excavation</i>	Industri Pengolahan/ <i>Manufacturing Industry</i>
(1)	(2)	(3)	(4)	(5)
Januari/ <i>January</i>	25 264	440	53	10 776
Februari/ <i>February</i>	23 585	438	43	10 065
Maret/ <i>March</i>	34 814	423	39	10 616
April/ <i>April</i>	27 759	415	39	10 352
Mei/ <i>May</i>	29 633	413	34	10 131
Juni/ <i>June</i>	33 409	410	34	10 578
Juli/ <i>July</i>	30 543	407	34	10 326
Agustus/ <i>August</i>	28 689	405	34	10 791
September/ <i>September</i>	29 277	402	34	10 239
Oktober/ <i>October</i>	26 368	400	29	9 738
November/ <i>November</i>	24 121	397	25	9 449
Desember/ <i>December</i>	30 314	389	25	9 152
Karawang	343 776	4 939	426	122 213

Sumber: Otoritas Jasa Keuangan
 Source: Financial Service Authority

Tabel 10.1.23 **Lanjutan**
Table 10.1.23 **Continued**

Bulan/Month	Listrik, gas dan air/ <i>Electricity, gas and water</i>	Konstruksi/ <i>Construction</i>	Perdagangan Besar dan Eceran/ <i>Wholesale and Retail</i>	Penyediaan akomodasi dan penyediaan makan minum/ <i>Provision of accommodation, and eating and drinking</i>
(1)	(6)	(7)	(8)	(9)
Januari/ <i>January</i>	107	24 912	56 509	753
Februari/ <i>February</i>	103	24 904	58 105	606
Maret/ <i>March</i>	98	26 415	58 292	587
April/ <i>April</i>	95	36 989	60 735	576
Mei/ <i>May</i>	89	55 472	60 863	563
Juni/ <i>June</i>	89	68 300	72 676	548
Juli/ <i>July</i>	87	71 155	62 974	453
Agustus/ <i>August</i>	85	83 652	65 035	422
September/ <i>September</i>	85	83 752	87 599	401
Oktober/ <i>October</i>	81	69 627	71 859	392
November/ <i>November</i>	81	86 428	79 164	297
Desember/ <i>December</i>	81	95 564	82 590	290
Karawang	1 081	727 171	816 401	5 888

Sumber: Otoritas Jasa Keuangan
Source: Financial Service Authority

Tabel 10.1.23 **Lanjutan**
Table **Continued**

Bulan/Month	Transportasi, pergudangan dan komunikasi/ <i>Transport, storage and communication</i>	Perantara Keuangan/ <i>Financial intermediaries</i>	Real Estate, Usaha Persewaan, dan Jasa Perusahaan/ <i>Real Estate, Leasing and Business Services</i>	Administrasi Pemerintahan, Pertahanan dan Jaminan Sosial Wajib/ <i>Administration, Defence and Compulsory Social Security</i>
(1)	(10)	(11)	(12)	(13)
Januari/January	261	0	16 325	0
Februari/February	251	0	15 735	0
Maret/March	241	0	35 385	0
April/April	230	0	54 486	0
Mei/May	775	0	53 810	0
Juni/June	764	0	53 220	0
Juli/July	729	0	52 265	0
Agustus/August	694	0	54 839	0
September/September	659	0	56 521	0
Oktober/October	624	0	52 917	0
November/November	588	0	53 187	0
Desember/December	553	0	56 643	0
Karawang	6 370	0	555 334	0

Sumber: Otoritas Jasa Keuangan
Source: Financial Service Authority

Tabel 10.1.23 **Lanjutan**
Table 10.1.23 **Continued**

Bulan/Month	Jasa Pendidikan/ <i>Education services</i>	Jasa Kesehatan dan Kegiatan Sosial/ <i>Health Services and Social Activities</i>	Jasa Kemasyarakatan, Sosial Budaya, Hiburan dan Perorangan lainnya/ <i>Services Community, Social Culture, Entertainment and other Individual Services</i>	Jasa Perorangan yang Melayani Rumah Tangga/ <i>Personal Services Serving Households</i>
(1)	(14)	(15)	(16)	(17)
Januari/ <i>January</i>	0	1 737	11 567	242
Februari/ <i>February</i>	0	1 678	11 513	232
Maret/ <i>March</i>	0	1 620	11 760	227
April/ <i>April</i>	0	1 561	12 119	221
Mei/ <i>May</i>	0	1 661	11 872	215
Juni/ <i>June</i>	0	832	11 476	209
Juli/ <i>July</i>	0	819	11 117	203
Agustus/ <i>August</i>	0	805	11 108	197
September/ <i>September</i>	0	987	10 798	191
Oktober/ <i>October</i>	0	1 073	10 568	184
November/ <i>November</i>	0	1 053	10 185	177
Desember/ <i>December</i>	0	1 034	9 807	171
Karawang	0	14 861	133 891	2 469

Sumber: Otoritas Jasa Keuangan
Source: Financial Service Authority

Tabel 10.1.23 **Lanjutan**
Table **Continued**

Bulan/Month	Badan Internasional dan Badan Ekstra Internasional Lainnya/ <i>International Agency and Others Extra International Agencies</i>	Kegiatan yang belum jelas batasannya/ <i>Undefined Activity</i>	Rumah Tangga - Untuk Pemilikan Rumah Tinggal/ <i>Household-Living Ownership</i>	Rumah Tangga - Untuk Pemilikan Flat atau Apartemen/ <i>Household - For Flat or Apartment Ownership</i>
(1)	(18)	(19)	(20)	(21)
Januari/ <i>January</i>	0	0	169 247	2 705
Februari/ <i>February</i>	0	0	169 863	2 592
Maret/ <i>March</i>	0	0	169 000	2 533
April/ <i>April</i>	0	0	169 891	2 482
Mei/ <i>May</i>	0	0	170 215	2 319
Juni/ <i>June</i>	0	0	171 943	2 298
Juli/ <i>July</i>	0	0	171 892	2 232
Agustus/ <i>August</i>	0	0	172 951	2 145
September/ <i>September</i>	0	0	177 452	2 094
Oktober/ <i>October</i>	0	0	182 551	2 041
November/ <i>November</i>	0	0	185 302	1 988
Desember/ <i>December</i>	0	0	191 627	1 950
Karawang	0	0	2 101 935	27 382

Sumber: Otoritas Jasa Keuangan
Source: Financial Service Authority

Tabel 10.1.23 **Lanjutan**
Table 10.1.23 **Continued**

Bulan/Month	Rumah Tangga - Untuk Pemilikan Ruko atau Rukan/ <i>Household - For commercial Ownership</i>	Rumah Tangga - Untuk Pemilikan Kendaraan Bermotor/ <i>Household - For Motor Vehicle Owners</i>	Rumah Tangga - Untuk Pemilikan Peralatan Rumah Tangga Lainnya/ <i>Household - For Selection Other Home Appliances</i>	Bukan Lapangan Usaha Lainnya/ <i>Non- Other Business Courses</i>
(1)	(22)	(23)	(24)	(25)
Januari/January	0	0	555	1 500 345
Februari/February	0	0	546	1 508 324
Maret/March	0	0	536	1 517 243
April/April	0	0	527	1 530 173
Mei/May	0	0	306	1 539 819
Juni/June	0	0	298	1 547 227
Juli/July	0	0	709	1 539 861
Agustus/August	0	0	7 923	1 543 402
September/September	0	0	9 643	1 572 645
Oktober/October	0	0	14 890	1 584 043
November/November	0	0	14 723	1 593 859
Desember/December	0	0	14 343	1 600 042
Karawang	0	0	64 999	18 576 985

Sumber: Otoritas Jasa Keuangan
Source: Financial Service Authority

Tabel 10.1.23 **Lanjutan**
Table **Continued**

Bulan/Month	JUMLAH/TOTAL
(1)	(26)
Januari/January	1 821 798
Februari/February	1 828 583
Maret/March	1 869 830
April/April	1 908 653
Mei/May	1 938 192
Juni/June	1 974 313
Juli/July	1 955 807
Agustus/August	1 983 177
September/September	2 042 780
Oktober/October	2 027 387
November/November	2 061 024
Desember/December	2 094 575
Karawang	23 506 119

Sumber: Otoritas Jasa Keuangan

Source: Financial Service Authority

**Posisi Pinjaman Kelompok yang Diberikan oleh Bank
Pembangunan Daerah menurut Jenis Penggunaan dan Bulan di
Kabupaten Karawang, 2017 (dalam juta rupiah)**
**Table 10.1.24 Outstanding of Credit of Regional Development Bank to Group
by Type of Use and Month in Karawang Regency, 2017 (in
million rupiahs)**

Bulan/Month	Modal Kerja Working Capital	Investasi Investment	Konsumsi Consumption	Jumlah/ Total
(1)	(2)	(3)	(4)	(5)
Januari/January	111 652	37 294	1 672 852	1 821 798
Februari/February	111 671	35 587	1 681 325	1 828 583
Maret/March	143 340	37 177	1 689 313	1 869 830
April/April	167 691	37 888	1 703 073	1 908 653
Mei/May	186 364	39 167	1 712 661	1 938 192
Juni/June	210 603	41 943	1 721 767	1 974 313
Juli/July	198 363	42 749	1 714 694	1 955 807
Agustus/August	210 521	46 235	1 726 421	1 983 177
September/September	229 985	50 960	1 761 834	2 042 780
Oktober/October	197 089	46 772	1 783 526	2 027 387
November/November	216 465	48 687	1 795 873	2 061 024
Desember/December	232 177	54 437	1 807 962	2 094 575
Karawang	2 215 921	518 898	20 771 300	23 506 119

Sumber: Otoritas Jasa Keuangan
Source: Financial Service Authority

**Posisi Pinjaman Kelompok yang Diberikan oleh Bank
Pembangunan Daerah menurut Skala Bisnis dan Bulan di
Kabupaten Karawang, 2017 (dalam juta rupiah)**

Tabel 10.1.25
**Table Outstanding of Credit of Regional Development Bank to Group
by Business Scale and Month in Karawang Regency, 2017 (in
million rupiahs)**

Bulan/Month	UMKM Micro, Small, and Medium Business	NON UMKM Non-MSMB	Jumlah/ Total
(1)	(2)	(3)	(4)
Januari/January	148 369	1 673 429	1 821 798
Februari/February	146 649	1 681 934	1 828 583
Maret/March	152 548	1 717 282	1 869 830
April/April	150 220	1 758 433	1 908 653
Mei/May	164 124	1 774 068	1 938 192
Juni/June	175 201	1 799 112	1 974 313
Juli/July	171 559	1 784 248	1 955 807
Agustus/August	174 830	1 808 347	1 983 177
September/September	175 143	1 867 637	2 042 780
Oktober/October	164 384	1 863 003	2 027 387
November/November	240 911	1 820 114	2 061 024
Desember/December	268 842	1 825 734	2 094 575
Karawang	2 132 779	21 373 340	23 506 119

Sumber: Otoritas Jasa Keuangan
Source: Financial Service Authority

**Posisi Pinjaman Kelompok yang Diberikan oleh Bank
Campuran menurut Lapangan Usaha dan Bulan di Kabupaten
Karawang, 2017 (dalam juta rupiah)**

Tabel
Table 10.1.26

**Outstanding of Credit of Joint Venture Bank to Group by
Industrial Origin and Month in Karawang Regency, 2017 (in
million rupiahs)**

Bulan/Month	Pertanian, Perburuan dan Kehutanan/ <i>Agriculture, Hunting and Forestry</i>	Perikanan/ <i>Fishery</i>	Pertambangan dan Penggalian/ <i>Mining and Excavation</i>	Industri Pengolahan/ <i>Manufacturing Industry</i>
(1)	(2)	(3)	(4)	(5)
Januari/ <i>January</i>	0	0	0	24
Februari/ <i>February</i>	0	0	0	812
Maret/ <i>March</i>	0	0	0	8
April/ <i>April</i>	0	0	0	66
Mei/ <i>May</i>	0	0	0	676
Juni/ <i>June</i>	0	0	0	181
Juli/ <i>July</i>	0	0	0	185
Agustus/ <i>August</i>	0	0	0	218
September/ <i>September</i>	0	0	0	1 220
Oktober/ <i>October</i>	0	0	0	1 432
November/ <i>November</i>	0	0	0	1 084
Desember/ <i>December</i>	0	0	0	832
Karawang	0	0	0	6 739

Sumber: Otoritas Jasa Keuangan
Source: Financial Service Authority

Tabel 10.1.26 **Lanjutan**
Table 10.1.26 **Continued**

Bulan/Month	Listrik, gas dan air/ <i>Electricity, gas and water</i>	Konstruksi/ <i>Construction</i>	Perdagangan Besar dan Eceran/ <i>Wholesale and Retail</i>	Penyediaan akomodasi dan penyediaan makan minum/ <i>Provision of accommodation, and eating and drinking</i>
(1)	(6)	(7)	(8)	(9)
Januari/January	0	138	35 299	552
Februari/February	0	134	36 316	483
Maret/March	0	131	37 329	394
April/April	0	128	36 538	292
Mei/May	0	124	38 935	221
Juni/June	0	121	37 178	148
Juli/July	0	117	27 520	74
Agustus/August	0	113	32 486	0
September/September	0	110	37 722	0
Oktober/October	0	106	41 413	0
November/November	0	102	38 291	0
Desember/December	0	98	43 747	0
Karawang	0	1 421	442 774	2 165

Sumber: Otoritas Jasa Keuangan
Source: Financial Service Authority

Tabel 10.1.26 **Lanjutan**
Table **Continued**

Bulan/Month	Transportasi, perdagangan dan komunikasi/ <i>Transport, storage and communication</i>	Perantara Keuangan/ <i>Financial intermediaries</i>	Real Estate, Usaha Persewaan, dan Jasa Perusahaan/ <i>Real Estate, Leasing and Business Services</i>	Administrasi Pemerintahan, Pertahanan dan Jaminan Sosial Wajib/ <i>Administration, Defence and Compulsory Social Security</i>
(1)	(10)	(11)	(12)	(13)
Januari/January	4 302	0	14 524	0
Februari/February	4 220	0	14 441	0
Maret/March	4 066	0	14 074	0
April/April	3 945	0	13 930	0
Mei/May	3 825	0	13 777	0
Juni/June	3 703	0	12 426	0
Juli/July	3 577	0	12 269	0
Agustus/August	3 452	0	12 131	0
September/September	3 325	0	12 137	0
Oktober/October	3 199	0	12 235	0
November/November	3 067	0	12 349	0
Desember/December	2 936	0	12 463	0
Karawang	43 618	0	156 756	0

Sumber: Otoritas Jasa Keuangan
Source: Financial Service Authority

Tabel 10.1.26 **Lanjutan**
Table 10.1.26 **Continued**

Bulan/Month	Jasa Pendidikan/ <i>Education services</i>	Jasa Kesehatan dan Kegiatan Sosial/ <i>Health Services and Social Activities</i>	Jasa Kemasyarakatan, Sosial Budaya, Hiburan dan Perorangan lainnya/ <i>Services Community, Social Culture, Entertainment and other Individual Services</i>	Jasa Perorangan yang Melayani Rumah Tangga/ <i>Personal Services Serving Households</i>
(1)	(14)	(15)	(16)	(17)
Januari/ <i>January</i>	0	0	0	0
Februari/ <i>February</i>	0	0	0	0
Maret/ <i>March</i>	0	0	0	0
April/ <i>April</i>	0	0	0	0
Mei/ <i>May</i>	0	0	0	0
Juni/ <i>June</i>	0	0	0	0
Juli/ <i>July</i>	0	0	0	0
Agustus/ <i>August</i>	0	0	0	0
September/ <i>September</i>	0	0	0	0
Oktober/ <i>October</i>	0	0	0	0
November/ <i>November</i>	0	0	0	0
Desember/ <i>December</i>	0	0	0	0
Karawang	0	0	0	0

Sumber: Otoritas Jasa Keuangan
Source: Financial Service Authority

Tabel 10.1.26 **Lanjutan**
Table **Continued**

Bulan/Month	Badan Internasional dan Badan Ekstra Internasional Lainnya/ <i>International Agency and Others Extra International Agencies</i>	Kegiatan yang belum jelas batasannya/ <i>Undefined Activity</i>	Rumah Tangga - Untuk Pemilikan Rumah Tinggal/ Household-Living Ownership	Rumah Tangga - Untuk Pemilikan Flat atau Apartemen/ <i>Household - For Flat or Apartment Ownership</i>
(1)	(18)	(19)	(20)	(21)
Januari/January	0	0	798	0
Februari/February	0	0	789	0
Maret/March	0	0	778	0
April/April	0	0	764	0
Mei/May	0	0	752	0
Juni/June	0	0	741	0
Juli/July	0	0	729	0
Agustus/August	0	0	717	0
September/September	0	0	705	0
Oktober/October	0	0	693	0
November/November	0	0	681	0
Desember/December	0	0	671	0
Karawang	0	0	8 818	0

Sumber: Otoritas Jasa Keuangan
Source: Financial Service Authority

Tabel 10.1.26 **Lanjutan**
Table 10.1.26 **Continued**

Bulan/Month	Rumah Tangga - Untuk Pemilikan Ruko atau Rukan/ Household - For commercial Ownership	Rumah Tangga - Untuk Pemilikan Kendaraan Bermotor/ Household - For Motor Vehicle Owners	Rumah Tangga - Untuk Pemilikan Peralatan Rumah Tangga Lainnya/ Household - For Selection Other Home Appliances	Bukan Lapangan Usaha Lainnya/ Non- Other Business Courses
(1)	(22)	(23)	(24)	(25)
Januari/January	0	0	0	0
Februari/February	0	0	0	0
Maret/March	0	0	0	0
April/April	0	0	0	0
Mei/May	0	0	0	0
Juni/June	0	0	0	0
Juli/July	0	0	0	0
Agustus/August	0	0	0	0
September/September	0	0	0	0
Oktober/October	0	0	0	0
November/November	0	0	0	0
Desember/December	0	0	0	0
Karawang	0	0	0	0

Sumber: Otoritas Jasa Keuangan
Source: Financial Service Authority

Tabel 10.1.26 **Lanjutan**
Table **Continued**

Bulan/Month	JUMLAH/TOTAL
(1)	(26)
Januari/January	55 637
Februari/February	57 196
Maret/March	56 780
April/April	55 662
Mei/May	58 311
Juni/June	54 498
Juli/July	44 471
Agustus/August	49 118
September/September	55 219
Oktober/October	59 078
November/November	55 575
Desember/December	60 748
Karawang	662 292

Sumber: Otoritas Jasa Keuangan
Source: Financial Service Authority

Posisi Pinjaman Kelompok yang Diberikan oleh Bank Campuran menurut Jenis Penggunaan dan Bulan di Kabupaten Karawang, 2017 (dalam juta rupiah)

Tabel 10.1.27
Table

Outstanding of Credit of Joint Venture Bank to Group by Type of Use and Month in Karawang Regency, 2017 (in million rupiahs)

Bulan/Month	Modal Kerja Working Capital	Investasi Investment	Konsumsi Consumption	Jumlah/ Total
(1)	(2)	(3)	(4)	(5)
Januari/January	49 706	5 134	798	55 637
Februari/February	51 448	4 958	789	57 196
Maret/March	51 310	4 692	778	56 780
April/April	50 443	4 455	764	55 662
Mei/May	53 321	4 237	752	58 311
Juni/June	49 731	4 026	741	54 498
Juli/July	39 933	3 809	729	44 471
Agustus/August	44 810	3 591	717	49 118
September/September	51 069	3 445	705	55 219
Oktober/October	55 080	3 305	693	59 078
November/November	51 724	3 169	681	55 575
Desember/December	57 042	3 034	671	60 748
Karawang	605 617	47 856	8 818	662 292

Sumber: Otoritas Jasa Keuangan
Source: Financial Service Authority

Posisi Pinjaman Kelompok yang Diberikan oleh Bank Campuran menurut Skala Bisnis dan Bulan di Kabupaten Karawang, 2017
(dalam juta rupiah)

Tabel
Table 10.1.28

Outstanding of Credit of Joint Venture Bank to Group by Business Scale and Month in Karawang Regency, 2017 (in million rupiahs)

Bulan/Month	UMKM Micro, Small, and Medium Business	NON UMKM Non-MSMB	Jumlah/ Total
(1)	(2)	(3)	(4)
Januari/January	32 271	23 366	55 637
Februari/February	33 364	23 831	57 196
Maret/March	31 197	25 583	56 780
April/April	29 940	25 722	55 662
Mei/May	30 705	27 606	58 311
Juni/June	29 364	25 134	54 498
Juli/July	6 658	37 813	44 471
Agustus/August	6 681	42 437	49 118
September/September	7 437	47 782	55 219
Oktober/October	7 485	51 592	59 078
November/November	7 375	48 200	55 575
Desember/December	6 657	54 091	60 748
Karawang	229 134	433 157	662 292

Sumber: Otoritas Jasa Keuangan
Source: Financial Service Authority

**Jumlah Rekening Kelompok di Bank Persero menurut
Lapangan Usaha dan Bulan di Kabupaten Karawang, 2017**
(dalam juta rupiah)

Tabel
Table 10.1.29

**Total Amounts of Group in Limited Bank by Industrial Origin
and Month in Karawang Regency, 2017 (in million rupiahs)**

Bulan/Month	Pertanian, Perburuan dan Kehutanan/ <i>Agriculture, Hunting and Forestry</i>	Perikanan/ <i>Fishery</i>	Pertambangan dan Penggalian/ <i>Mining and Excavation</i>	Industri Pengolahan/ <i>Manufacturing Industry</i>
(1)	(2)	(3)	(4)	(5)
Januari/ <i>January</i>	9 816	593	42	1 776
Februari/ <i>February</i>	10 049	614	40	1 815
Maret/ <i>March</i>	10 399	643	39	1 857
April/ <i>April</i>	10 559	670	36	1 909
Mei/ <i>May</i>	10 707	689	38	1 923
Juni/ <i>June</i>	10 780	701	38	1 941
Juli/ <i>July</i>	10 807	697	39	1 957
Agustus/ <i>August</i>	11 004	706	37	1 959
September/ <i>September</i>	11 102	728	34	1 969
Oktober/ <i>October</i>	11 259	735	33	1 962
November/ <i>November</i>	3	1	1	77
Desember/ <i>December</i>	11 309	744	24	1 995
Karawang	117 794	7 521	401	21 140

Sumber: Otoritas Jasa Keuangan
Source: Financial Service Authority

Tabel 10.1.29 **Lanjutan**
Table 10.1.29 **Continued**

Bulan/Month	Listrik, gas dan air/ <i>Electricity, gas and water</i>	Konstruksi/ <i>Construction</i>	Perdagangan Besar dan Eceran/ <i>Wholesale and Retail</i>	Penyediaan akomodasi dan penyediaan makan minum/ <i>Provision of accommodation, and eating and drinking</i>
(1)	(6)	(7)	(8)	(9)
Januari/January	46	112	60 994	1 267
Februari/February	47	112	61 636	1 272
Maret/March	48	117	62 186	1 274
April/April	48	116	62 393	1 285
Mei/May	45	116	62 458	1 281
Juni/June	47	116	62 850	1 281
Juli/July	48	110	62 834	1 279
Agustus/August	52	113	63 239	1 286
September/September	54	113	63 488	1 285
Oktober/October	54	114	63 989	1 285
November/November	5	44	326	34
Desember/December	52	125	64 377	1 301
Karawang	546	1 308	690 770	14 130

Sumber: Otoritas Jasa Keuangan
Source: Financial Service Authority

Tabel 10.1.29 **Lanjutan**
Table 10.1.29 **Continued**

Bulan/Month	Transportasi, perdagangan dan komunikasi/ <i>Transport, storage and communication</i>	Perantara Keuangan/ <i>Financial intermediaries</i>	Real Estate, Usaha Persewaan, dan Jasa Perusahaan/ <i>Real Estate, Leasing and Business Services</i>	Administrasi Pemerintahan, Pertahanan dan Jaminan Sosial Wajib/ <i>Administration, Defence and Compulsory Social Security</i>
(1)	(10)	(11)	(12)	(13)
Januari/January	263	8	3 141	1
Februari/February	265	8	3 123	1
Maret/March	260	9	3 080	1
April/April	251	9	3 063	1
Mei/May	248	8	2 938	1
Juni/June	242	9	2 911	1
Juli/July	239	9	2 856	1
Agustus/August	1 461	5	1 518	1
September/September	1 292	5	1 528	1
Oktober/October	1 086	7	1 514	1
November/November	3	84	19	0
Desember/December	975	7	1 516	1
Karawang	6 585	168	27 207	11

Sumber: Otoritas Jasa Keuangan
Source: Financial Service Authority

Tabel 10.1.29 **Lanjutan**
Table 10.1.29 **Continued**

Bulan/Month	Jasa Pendidikan/ Education services	Jasa Kesehatan dan Kegiatan Sosial/ Health Services and Social Activities	Jasa Kemasyarakatan, Sosial Budaya, Hiburan dan Perorangan lainnya/ Services Community, Social Culture, Entertainment and other Individual Services	Jasa Perorangan yang Melayani Rumah Tangga/ Personal Services Serving Households	
	(1)	(14)	(15)	(16)	(17)
Januari/January		40	344	3 194	987
Februari/February		39	347	3 292	986
Maret/March		41	347	3 390	973
April/April		40	350	3 472	953
Mei/May		39	352	3 540	953
Juni/June		38	350	3 575	937
Juli/July		38	342	3 649	926
Agustus/August		40	336	3 712	916
September/September		40	341	3 773	896
Oktober/October		41	335	3 809	902
November/November		8	15	35	0
Desember/December		45	335	3 877	881
Karawang		449	3 794	39 318	10 310

Sumber: Otoritas Jasa Keuangan
Source: Financial Service Authority

Tabel 10.1.29 **Lanjutan**
Table **Continued**

Bulan/Month	Badan Internasional dan Badan Ekstra Internasional Lainnya/ International Agency and Others Extra International Agencies	Kegiatan yang belum jelas batasannya/ Undefined Activity	Rumah Tangga - Untuk Pemilikan Rumah Tinggal/ Houshold-Living Ownership	Rumah Tangga - Untuk Pemilikan Flat atau Apartemen/ Household - For Flat or Apartment Ownership
	(1)	(18)	(19)	(20)
Januari/January	0	1	36 797	45
Februari/February	0	0	37 171	46
Maret/March	0	0	37 801	48
April/April	0	0	38 272	51
Mei/May	0	1	38 811	58
Juni/June	0	2	39 696	66
Juli/July	0	2	40 100	68
Agustus/August	0	1	40 751	74
September/September	0	2	41 558	83
Oktober/October	0	2	42 121	84
November/November	0	1	2 135	8
Desember/December	0	2	43 998	90
Karawang	0	14	439 211	721

Sumber: Otoritas Jasa Keuangan
Source: Financial Service Authority

Tabel 10.1.29 **Lanjutan**
Table 10.1.29 **Continued**

Bulan/Month	Rumah Tangga - Untuk Pemilikan Ruko atau Rukan/ Household - For commercial Ownership	Rumah Tangga - Untuk Pemilikan Kendaraan Bermotor/ Household - For Motor Vehicle Owners	Rumah Tangga - Untuk Pemilikan Peralatan Rumah Tangga Lainnya/ Household - For Selection Other Home Appliances	Bukan Lapangan Usaha Lainnya/ Non- Other Business Courses
(1)	(22)	(23)	(24)	(25)
Januari/January	152	36	40 959	2 815
Februari/February	153	41	41 418	2 923
Maret/March	154	41	42 261	3 175
April/April	153	41	42 997	3 295
Mei/May	151	43	43 279	3 462
Juni/June	151	46	43 829	3 611
Juli/July	155	50	44 244	3 663
Agustus/August	157	46	44 200	3 842
September/September	160	48	44 646	4 035
Oktober/October	163	49	44 979	4 140
November/November	70	108	1 468	79
Desember/December	172	48	44 279	4 311
Karawang	1 791	597	478 559	39 351

Sumber: Otoritas Jasa Keuangan
Source: Financial Service Authority

Tabel 10.1.29 **Lanjutan**
Table **Continued**

Bulan/Month	JUMLAH/TOTAL
(1)	(26)
Januari/January	163 429
Februari/February	165 398
Maret/March	168 144
April/April	169 964
Mei/May	171 141
Juni/June	173 218
Juli/July	174 113
Agustus/August	175 456
September/September	177 181
Oktober/October	178 664
November/November	4 524
Desember/December	180 464
Karawang	1 901 696

Sumber: Otoritas Jasa Keuangan

Source: Financial Service Authority

**Jumlah Rekening Kelompok di Bank Persero menurut Jenis
Pergunaan dan Bulan di Kabupaten Karawang, 2017 (dalam**

Tabel 10.1.30 juta rupiah)

Table *Total Amounts of Group in Limited Bank by Type of Use and
Month in Karawang Regency, 2017 (in million rupiahs)*

Bulan/Month	Modal Kerja Working Capital	Investasi Investment	Konsumsi Consumption	Jumlah/ Total
(1)	(2)	(3)	(4)	(5)
Januari/January	72 448	10 177	80 804	163 429
Februari/February	73 283	10 363	81 752	165 398
Maret/March	74 028	10 636	83 480	168 144
April/April	74 806	10 349	84 809	169 964
Mei/May	75 058	10 279	85 804	171 141
Juni/June	75 427	10 392	87 399	173 218
Juli/July	75 339	10 494	88 280	174 113
Agustus/August	76 808	9 578	89 070	175 456
September/September	76 910	9 741	90 530	177 181
Oktober/October	77 204	9 924	91 536	178 664
November/November	450	206	3 868	4 524
Desember/December	77 422	10 144	92 898	180 464
Karawang	829 183	112 283	960 230	1 901 696

Sumber: Otoritas Jasa Keuangan
Source: Financial Service Authority

Jumlah Rekening Kelompok di Bank Persero menurut Skala Bisnis dan Bulan di Kabupaten Karawang, 2017 (dalam juta rupiah)

Tabel 10.1.31

Table Total Amounts of Group in Limited Bank by Business Scale and Month in Karawang Regency, 2017 (in million rupiahs)

Bulan/Month	UMKM Micro, Small, and Medium Business	NON UMKM Non-MSMB	Jumlah/ Total
(1)	(2)	(3)	(4)
Januari/January	80 872	82 557	163 429
Februari/February	79 523	85 875	165 398
Maret/March	80 421	87 723	168 144
April/April	81 752	88 212	169 964
Mei/May	82 374	88 767	171 141
Juni/June	83 003	90 215	173 218
Juli/July	83 151	90 962	174 113
Agustus/August	85 130	90 326	175 456
September/September	85 534	91 647	177 181
Oktober/October	86 062	92 602	178 664
November/November	615	3 909	4 524
Desember/December	85 470	94 994	180 464
Karawang	913 907	987 789	1 901 696

Sumber: Otoritas Jasa Keuangan
Source: Financial Service Authority

**Jumlah Rekening Kelompok di Bank BUSN Devisa menurut
Lapangan Usaha dan Bulan di Kabupaten Karawang, 2017**

Tabel 10.1.32 (dalam juta rupiah)
**Table Total Amounts of Group in Foreign Exchange National
Private Banks by Industrial Origin and Month in Karawang
Regency, 2017 (in million rupiahs)**

Bulan/Month	Pertanian, Perburuan dan Kehutanan/ <i>Agriculture, Hunting and Forestry</i>	Perikanan/ <i>Fishery</i>	Pertambangan dan Penggalian/ <i>Mining and Excavation</i>	Industri Pengolahan/ <i>Manufacturing Industry</i>
(1)	(2)	(3)	(4)	(5)
Januari/ <i>January</i>	2	2	0	76
Februari/ <i>February</i>	2	1	0	72
Maret/ <i>March</i>	4	1	0	72
April/ <i>April</i>	4	1	0	72
Mei/ <i>May</i>	3	1	1	74
Juni/ <i>June</i>	3	1	1	76
Juli/ <i>July</i>	3	1	1	76
Agustus/ <i>August</i>	3	1	1	73
September/ <i>September</i>	3	1	1	77
Oktober/ <i>October</i>	3	1	1	75
November/ <i>November</i>	3	1	1	77
Desember/ <i>December</i>	4	1	1	80
Karawang	37	13	8	900

Sumber: Otoritas Jasa Keuangan
Source: Financial Service Authority

Tabel 10.1.32 **Lanjutan**
Table 10.1.32 **Continued**

Bulan/Month	Listrik, gas dan air/ <i>Electricity, gas and water</i>	Konstruksi/ <i>Construction</i>	Perdagangan Besar dan Eceran/ <i>Wholesale and Retail</i>	Penyediaan akomodasi dan penyediaan makan minum/ <i>Provision of accommodation, and eating and drinking</i>
(1)	(6)	(7)	(8)	(9)
Januari/ <i>January</i>	6	39	422	39
Februari/ <i>February</i>	5	37	412	40
Maret/ <i>March</i>	5	39	402	42
April/ <i>April</i>	5	40	398	41
Mei/ <i>May</i>	5	42	382	41
Juni/ <i>June</i>	5	42	378	37
Juli/ <i>July</i>	5	42	338	36
Agustus/ <i>August</i>	5	45	337	35
September/ <i>September</i>	5	44	334	35
Oktober/ <i>October</i>	5	44	338	33
November/ <i>November</i>	5	44	326	34
Desember/ <i>December</i>	5	45	331	35
Karawang	61	503	4 398	448

Sumber: Otoritas Jasa Keuangan
Source: Financial Service Authority

Tabel 10.1.32 **Lanjutan**
Table **Continued**

Bulan/Month	Transportasi, pergudangan dan komunikasi/ <i>Transport, storage and communication</i>	Perantara Keuangan/ <i>Financial intermediaries</i>	Real Estate, Usaha Persewaan, dan Jasa Perusahaan/ <i>Real Estate, Leasing and Business Services</i>	Administrasi Pemerintahan, Pertahanan dan Jaminan Sosial Wajib/ <i>Administration, Defence and Compulsory Social Security</i>
(1)	(10)	(11)	(12)	(13)
Januari/January	7	97	12	0
Februari/February	7	96	11	0
Maret/March	7	96	12	0
April/April	4	93	14	0
Mei/May	4	91	16	0
Juni/June	4	91	18	0
Juli/July	3	89	18	0
Agustus/August	3	87	19	0
September/September	3	87	19	0
Oktober/October	3	86	19	0
November/November	3	84	19	0
Desember/December	3	82	21	0
Karawang	51	1 079	198	0

Sumber: Otoritas Jasa Keuangan
Source: Financial Service Authority

Tabel 10.1.32 **Lanjutan**
Table **Continued**

Bulan/Month	Jasa Pendidikan/ Education services	Jasa Kesehatan dan Kegiatan Sosial/ Health Services and Social Activities	Jasa Kemasyarakatan, Sosial Budaya, Hiburan dan Perorangan lainnya/ Services Community, Social Culture, Entertainment and other Individual Services	Jasa Perorangan yang Melayani Rumah Tangga/ Personal Services Serving Households
(1)	(14)	(15)	(16)	(17)
Januari/January	6	16	59	0
Februari/February	7	16	59	0
Maret/March	7	16	56	0
April/April	8	16	54	0
Mei/May	8	16	47	0
Juni/June	8	16	46	0
Juli/July	8	16	39	0
Agustus/August	7	16	38	0
September/September	8	15	36	0
Oktober/October	8	14	36	0
November/November	8	15	35	0
Desember/December	8	16	37	0
Karawang	91	188	542	0

Sumber: Otoritas Jasa Keuangan
Source: Financial Service Authority

Tabel 10.1.32 **Lanjutan**
Table **Continued**

Bulan/Month	Badan Internasional dan Badan Ekstra Internasional Lainnya/ <i>International Agency and Others Extra International Agencies</i>	Kegiatan yang belum jelas batasannya/ <i>Undefined Activity</i>	Rumah Tangga - Untuk Pemilikan Rumah Tinggal/ <i>Household-Living Ownership</i>	Rumah Tangga - Untuk Pemilikan Flat atau Apartemen/ <i>Household - For Flat or Apartment Ownership</i>
(1)	(18)	(19)	(20)	(21)
Januari/January	0	2	2 041	9
Februari/February	0	2	2 051	9
Maret/March	0	2	2 066	9
April/April	0	2	2 087	9
Mei/May	0	2	2 089	10
Juni/June	0	2	2 100	9
Juli/July	0	1	2 116	8
Agustus/August	0	1	2 119	8
September/September	0	1	2 117	8
Oktober/October	0	1	2 131	8
November/November	0	1	2 135	8
Desember/December	0	1	2 151	8
Karawang	0	18	25 203	103

Sumber: Otoritas Jasa Keuangan
Source: Financial Service Authority

Tabel 10.1.32 **Lanjutan**
Table 10.1.32 **Continued**

Bulan/Month	Rumah Tangga - Untuk Pemilikan Ruko atau Rukan/ Household - For commercial Ownership	Rumah Tangga - Untuk Pemilikan Kendaraan Bermotor/ Household - For Motor Vehicle Owners	Rumah Tangga - Untuk Pemilikan Peralatan Rumah Tangga Lainnya/ Household - For Selection Other Home Appliances	Bukan Lapangan Usaha Lainnya/ Non- Other Business Courses
(1)	(22)	(23)	(24)	(25)
Januari/January	72	134	1 044	115
Februari/February	70	107	1 024	111
Maret/March	74	108	1 065	111
April/April	73	107	1 092	112
Mei/May	72	108	1 186	108
Juni/June	72	111	1 274	105
Juli/July	72	108	1 296	102
Agustus/August	70	107	1 332	97
September/September	68	107	1 377	86
Oktober/October	69	106	1 426	81
November/November	70	108	1 468	79
Desember/December	73	109	1 495	79
Karawang	855	1 320	15 079	1 186

Sumber: Otoritas Jasa Keuangan
Source: Financial Service Authority

Tabel 10.1.32 **Lanjutan**
Table **Continued**

Bulan/Month	JUMLAH/TOTAL
(1)	(26)
Januari/January	4 200
Februari/February	4 139
Maret/March	4 194
April/April	4 232
Mei/May	4 306
Juni/June	4 399
Juli/July	4 378
Agustus/August	4 404
September/September	4 432
Oktober/October	4 488
November/November	4 524
Desember/December	4 585
Karawang	52 281

Sumber: Otoritas Jasa Keuangan

Source: Financial Service Authority

Jumlah Rekening Kelompok di Bank BUSN Devisa menurut Jenis Penggunaan dan Bulan di Kabupaten Karawang, 2017 (dalam juta rupiah)
Total Amounts of Group in Foreign Exchange National Private Banks by Type of Use and Month in Karawang Regency, 2017 (in million rupiahs)

Bulan/Month	Modal Kerja Working Capital	Investasi Investment	Konsumsi Consumption	Jumlah/ Total
(1)	(2)	(3)	(4)	(5)
Januari/January	569	216	3 415	4 200
Februari/February	549	218	3 372	4 139
Maret/March	544	217	3 433	4 194
April/April	532	220	3 480	4 232
Mei/May	513	220	3 573	4 306
Juni/June	510	218	3 671	4 399
Juli/July	472	204	3 702	4 378
Agustus/August	466	205	3 733	4 404
September/September	465	204	3 763	4 432
Oktober/October	463	204	3 821	4 488
November/November	450	206	3 868	4 524
Desember/December	453	217	3 915	4 585
Karawang	5 986	2 549	43 746	52 281

Sumber: Otoritas Jasa Keuangan
 Source: Financial Service Authority

Jumlah Rekening Kelompok di BUSN Devisa menurut Skala Bisnis dan Bulan di Kabupaten Karawang, 2017 (dalam juta rupiah)

Tabel
Table 10.1.34

Total Amounts of Group in Foreign Exchange National Private Banks by Business Scale and Month in Karawang Regency, 2017 (in million rupiahs)

Bulan/Month	UMKM Micro, Small, and Medium Business	NON UMKM Non-MSMB	Jumlah/ Total
(1)	(2)	(3)	(4)
Januari/January	760	3 440	4 200
Februari/February	743	3 396	4 139
Maret/March	738	3 456	4 194
April/April	729	3 503	4 232
Mei/May	709	3 597	4 306
Juni/June	708	3 691	4 399
Juli/July	657	3 721	4 378
Agustus/August	636	3 768	4 404
September/September	634	3 798	4 432
Oktober/October	628	3 860	4 488
November/November	615	3 909	4 524
Desember/December	645	3 940	4 585
Karawang	8 202	44 079	52 281

Sumber: Otoritas Jasa Keuangan
Source: Financial Service Authority

Jumlah Rekening Kelompok di Bank Pembangunan Daerah menurut Lapangan Usaha dan Bulan di Kabupaten Karawang, 2017 (dalam juta rupiah)
Total Amounts of Group in Regional Development Bank by Industrial Origin and Month in Karawang Regency, 2017 (in million rupiahs)

Bulan/Month	Pertanian, Perburuan dan Kehutanan/ Agriculture, Hunting and Forestry	Perikanan/ Fishery	Pertambangan dan Penggalian/ Mining and Excavation	Industri Pengolahan/ Manufacturing Industry
	(1)	(2)	(3)	(4)
Januari/January	340	15	1	158
Februari/February	326	15	1	154
Maret/March	306	14	1	154
April/April	300	13	1	151
Mei/May	274	13	1	149
Juni/June	266	13	1	147
Juli/July	253	13	1	139
Agustus/August	238	13	1	137
September/September	235	13	1	133
Oktober/October	219	13	1	129
November/November	199	13	1	122
Desember/December	194	12	1	121
Karawang	3 150	160	12	1 694

Sumber: Otoritas Jasa Keuangan
 Source: Financial Service Authority

Tabel 10.1.35 **Lanjutan**
Table 10.1.35 **Continued**

Bulan/Month	Listrik, gas dan air/ <i>Electricity, gas and water</i>	Konstruksi/ <i>Construction</i>	Perdagangan Besar dan Eceran/ <i>Wholesale and Retail</i>	Penyediaan akomodasi dan penyediaan makan minum/ <i>Provision of accommodation, and eating and drinking</i>
(1)	(6)	(7)	(8)	(9)
Januari/January	3	57	1 170	19
Februari/February	3	57	1 126	17
Maret/March	3	51	1 093	16
April/April	3	90	1 064	16
Mei/May	2	171	1 030	15
Juni/June	2	225	1 008	14
Juli/July	2	243	979	13
Agustus/August	2	280	967	12
September/September	2	305	962	12
Oktober/October	2	264	946	12
November/November	2	327	940	11
Desember/December	2	373	917	11
Karawang	28	2 443	12 202	168

Sumber: Otoritas Jasa Keuangan
Source: Financial Service Authority

Tabel 10.1.35 **Lanjutan**
Table 10.1.35 **Continued**

Bulan/Month	Transportasi, perdagangan dan komunikasi/ <i>Transport, storage and communication</i>	Perantara Keuangan/ <i>Financial intermediaries</i>	Real Estate, Usaha Persewaan, dan Jasa Perusahaan/ <i>Real Estate, Leasing and Business Services</i>	Administrasi Pemerintahan, Pertahanan dan Jaminan Sosial Wajib/ <i>Administration, Defence and Compulsory Social Security</i>
(1)	(10)	(11)	(12)	(13)
Januari/January	4	0	115	0
Februari/February	4	0	111	0
Maret/March	4	0	113	0
April/April	4	0	112	0
Mei/May	5	0	113	0
Juni/June	5	0	112	0
Juli/July	5	0	114	0
Agustus/August	5	0	113	0
September/September	5	0	123	0
Oktober/October	5	0	136	0
November/November	5	0	149	0
Desember/December	5	0	149	0
Karawang	56	0	1 460	0

Sumber: Otoritas Jasa Keuangan
Source: Financial Service Authority

Tabel 10.1.35 **Lanjutan**
Table **Continued**

Bulan/ <i>Month</i>	Jasa Pendidikan/ <i>Education services</i>	Jasa Kesehatan dan Kegiatan Sosial/ <i>Health Services and Social Activities</i>	Jasa Kemasyarakatan, Sosial Budaya, Hiburan dan Perorangan lainnya/ <i>Services Community, Social Culture, Entertainment and other Individual Services</i>	Jasa Perorangan yang Melayani Rumah Tangga/ <i>Personal Services Serving Households</i>
Januari/ <i>January</i>	0	3	166	3
Februari/ <i>February</i>	0	3	164	3
Maret/ <i>March</i>	0	3	165	3
April/ <i>April</i>	0	3	173	3
Mei/ <i>May</i>	0	4	172	3
Juni/ <i>June</i>	0	3	171	3
Juli/ <i>July</i>	0	3	169	3
Agustus/ <i>August</i>	0	3	170	3
September/ <i>September</i>	0	4	167	3
Oktober/ <i>October</i>	0	5	164	3
November/ <i>November</i>	0	5	161	3
Desember/ <i>December</i>	0	5	157	3
Karawang	0	44	1 999	36

Sumber: Otoritas Jasa Keuangan
Source: Financial Service Authority

Tabel 10.1.35 **Lanjutan**
Table 10.1.35 **Continued**

Bulan/Month	Badan Internasional dan Badan Ekstra Internasional Lainnya/ <i>International Agency and Others Extra International Agencies</i>	Kegiatan yang belum jelas batasannya/ <i>Undefined Activity</i>	Rumah Tangga - Untuk Pemilikan Rumah Tinggal/ <i>Household-Living Ownership</i>	Rumah Tangga - Untuk Pemilikan Flat atau Apartemen/ <i>Household - For Flat or Apartment Ownership</i>
	(1)	(18)	(19)	(20)
Januari/January	0	0	1 104	22
Februari/February	0	0	1 111	21
Maret/March	0	0	1 108	21
April/April	0	0	1 112	20
Mei/May	0	0	1 115	18
Juni/June	0	0	1 117	18
Juli/July	0	0	1 109	18
Agustus/August	0	0	1 110	17
September/September	0	0	1 127	17
Oktober/October	0	0	1 146	16
November/November	0	0	1 159	15
Desember/December	0	0	1 203	15
Karawang	0	0	13 521	218

Sumber: Otoritas Jasa Keuangan
Source: Financial Service Authority

Tabel 10.1.35 **Lanjutan**
Table 10.1.35 **Continued**

Bulan/Month	Rumah Tangga - Untuk Pemilikan Ruko atau Rukan/ Household - For commercial Ownership	Rumah Tangga - Untuk Pemilikan Kendaraan Bermotor/ Household - For Motor Vehicle Owners	Rumah Tangga - Untuk Pemilikan Peralatan Rumah Tangga Lainnya/ Household - For Selection Other Home Appliances	Bukan Lapangan Usaha Lainnya/ Non- Other Business Courses
(1)	(22)	(23)	(24)	(25)
Januari/January	0	0	4	12 225
Februari/February	0	0	4	12 284
Maret/March	0	0	4	12 360
April/April	0	0	4	12 424
Mei/May	0	0	3	12 476
Juni/June	0	0	3	12 518
Juli/July	0	0	7	12 580
Agustus/August	0	0	114	12 701
September/September	0	0	145	13 021
Oktober/October	0	0	263	13 417
November/November	0	0	266	13 646
Desember/December	0	0	266	13 839
Karawang	0	0	1 083	153 491

Sumber: Otoritas Jasa Keuangan
Source: Financial Service Authority

Tabel 10.1.35 **Lanjutan**
Table **Continued**

Bulan/Month	JUMLAH/TOTAL
(1)	(26)
Januari/January	15 409
Februari/February	15 404
Maret/March	15 419
April/April	15 493
Mei/May	15 564
Juni/June	15 626
Juli/July	15 651
Agustus/August	15 886
September/September	16 275
Oktober/October	16 741
November/November	17 024
Desember/December	17 273
Karawang	191 765

Sumber: Otoritas Jasa Keuangan
 Source: Financial Service Authority

**Jumlah Rekening Kelompok di Bank Pembangunan Daerah
menurut Jenis Penggunaan dan Bulan di Kabupaten Karawang,
2017 (dalam juta rupiah)**
Tabel 10.1.36 *Total Amounts of Group in Regional Development Bank by
Type of Use and Month in Karawang Regency, 2017 (in million
rupiahs)*

Bulan/Month	Modal Kerja Working Capital	Investasi Investment	Konsumsi Consumption	Jumlah/ Total
(1)	(2)	(3)	(4)	(5)
Januari/January	1 655	399	13 355	15 409
Februari/February	1 602	382	13 420	15 404
Maret/March	1 546	380	13 493	15 419
April/April	1 544	389	13 560	15 493
Mei/May	1 566	386	13 612	15 564
Juni/June	1 576	394	13 656	15 626
Juli/July	1 542	395	13 714	15 651
Agustus/August	1 550	394	13 942	15 886
September/September	1 559	406	14 310	16 275
Oktober/October	1 497	402	14 842	16 741
November/November	1 537	401	15 086	17 024
Desember/December	1 544	406	15 323	17 273
Karawang	18 718	4 734	168 313	191 765

Sumber: Otoritas Jasa Keuangan
Source: Financial Service Authority

Jumlah Rekening Kelompok di Bank Pembangunan Daerah
menurut Skala Bisnis dan Bulan di Kabupaten Karawang, 2017
(dalam juta rupiah)

Tabel 10.1.37 *Total Amounts of Group in Regional Development Bank by Business Scale and Month in Karawang Regency, 2017 (in million rupiahs)*

Bulan/Month	UMKM Micro, Small, and Medium Business	NON UMKM Non-MSMB	Jumlah/ Total
(1)	(2)	(3)	(4)
Januari/January	2 040	13 369	15 409
Februari/February	1 971	13 433	15 404
Maret/March	1 913	13 506	15 419
April/April	1 903	13 590	15 493
Mei/May	1 905	13 659	15 564
Juni/June	1 895	13 731	15 626
Juli/July	1 851	13 800	15 651
Agustus/August	1 836	14 050	15 886
September/September	1 817	14 458	16 275
Oktober/October	1 732	15 009	16 741
November/November	1 839	15 185	17 024
Desember/December	1 938	15 335	17 273
Karawang	22 640	169 125	191 765

Sumber: Otoritas Jasa Keuangan
Source: Financial Service Authority

Jumlah Rekening Kelompok di Bank Campuran menurut Lapangan Usaha dan Bulan di Kabupaten Karawang, 2017
(dalam juta rupiah)

Tabel 10.1.38 *Total Amounts of Group in Joint Venture Bank by Industrial Origin and Month in Karawang Regency, 2017 (in million rupiahs)*

Bulan/Month	Pertanian, Perburuan dan Kehutanan/ <i>Agriculture, Hunting and Forestry</i>	Perikanan/ <i>Fishery</i>	Pertambangan dan Penggalian/ <i>Mining and Excavation</i>	Industri Pengolahan/ <i>Manufacturing Industry</i>
(1)	(2)	(3)	(4)	(5)
Januari/ <i>January</i>	0	0	0	2
Februari/ <i>February</i>	0	0	0	2
Maret/ <i>March</i>	0	0	0	2
April/ <i>April</i>	0	0	0	1
Mei/ <i>May</i>	0	0	0	1
Juni/ <i>June</i>	0	0	0	1
Juli/ <i>July</i>	0	0	0	1
Agustus/ <i>August</i>	0	0	0	2
September/ <i>September</i>	0	0	0	2
Oktober/ <i>October</i>	0	0	0	2
November/ <i>November</i>	0	0	0	2
Desember/ <i>December</i>	0	0	0	2
Karawang	0	0	0	20

Sumber: Otoritas Jasa Keuangan
Source: Financial Service Authority

Tabel 10.1.38 **Lanjutan**
Table 10.1.38 **Continued**

Bulan/Month	Listrik, gas dan air/ <i>Electricity, gas and water</i>	Konstruksi/ <i>Construction</i>	Perdagangan Besar dan Eceran/ <i>Wholesale and Retail</i>	Penyediaan akomodasi dan penyediaan makan minum/ <i>Provision of accommodation, and eating and drinking</i>
(1)	(6)	(7)	(8)	(9)
Januari/ <i>January</i>	0	1	8	2
Februari/ <i>February</i>	0	1	8	2
Maret/ <i>March</i>	0	1	8	2
April/ <i>April</i>	0	1	8	2
Mei/ <i>May</i>	0	1	8	2
Juni/ <i>June</i>	0	1	8	2
Juli/ <i>July</i>	0	1	8	2
Agustus/ <i>August</i>	0	1	7	0
September/ <i>September</i>	0	1	6	0
Oktober/ <i>October</i>	0	1	5	0
November/ <i>November</i>	0	1	5	0
Desember/ <i>December</i>	0	1	6	0
Karawang	0	12	85	14

Sumber: Otoritas Jasa Keuangan
Source: Financial Service Authority

Tabel 10.1.38 **Lanjutan**
Table 10.1.38 **Continued**

Bulan/Month	Transportasi, pergudangan dan komunikasi/ <i>Transport, storage and communication</i>	Perantara Keuangan/ <i>Financial intermediaries</i>	Real Estate, Usaha Persewaan, dan Jasa Perusahaan/ <i>Real Estate, Leasing and Business Services</i>	Administrasi Pemerintahan, Pertahanan dan Jaminan Sosial Wajib/ <i>Administration, Defence and Compulsory Social Security</i>
(1)	(10)	(11)	(12)	(13)
Januari/January	3	0	2	0
Februari/February	3	0	2	0
Maret/March	3	0	2	0
April/April	3	0	1	0
Mei/May	3	0	1	0
Juni/June	3	0	1	0
Juli/July	3	0	1	0
Agustus/August	3	0	1	0
September/September	3	0	1	0
Oktober/October	3	0	1	0
November/November	3	0	1	0
Desember/December	3	0	1	0
Karawang	36	0	15	0

Sumber: Otoritas Jasa Keuangan
Source: Financial Service Authority

Tabel 10.1.38 **Lanjutan**
Table 10.1.38 **Continued**

Bulan/Month	Jasa Pendidikan/ Education services	Jasa Kesehatan dan Kegiatan Sosial/ Health Services and Social Activities	Jasa Kemasyarakatan, Sosial Budaya, Hiburan dan Perorangan lainnya/ Services Community, Social Culture, Entertainment and other Individual Services	Jasa Perorangan yang Melayani Rumah Tangga/ Personal Services Serving Households
(1)	(14)	(15)	(16)	(17)
Januari/January	0	0	0	0
Februari/February	0	0	0	0
Maret/March	0	0	0	0
April/April	0	0	0	0
Mei/May	0	0	0	0
Juni/June	0	0	0	0
Juli/July	0	0	0	0
Agustus/August	0	0	0	0
September/September	0	0	0	0
Oktober/October	0	0	0	0
November/November	0	0	0	0
Desember/December	0	0	0	0
Karawang	0	0	0	0

Sumber: Otoritas Jasa Keuangan
Source: Financial Service Authority

Tabel 10.1.38 **Lanjutan**
Table **Continued**

Bulan/Month	Badan Internasional dan Badan Ekstra Internasional Lainnya/ <i>International Agency and Others Extra International Agencies</i>	Kegiatan yang belum jelas batasannya/ <i>Undefined Activity</i>	Rumah Tangga - Untuk Pemilikan Rumah Tinggal/ <i>Household-Living Ownership</i>	Rumah Tangga - Untuk Pemilikan Flat atau Apartemen/ <i>Household - For Flat or Apartment Ownership</i>
(1)	(18)	(19)	(20)	(21)
Januari/January	0	0	8	0
Februari/February	0	0	8	0
Maret/March	0	0	8	0
April/April	0	0	8	0
Mei/May	0	0	8	0
Juni/June	0	0	8	0
Juli/July	0	0	8	0
Agustus/August	0	0	8	0
September/September	0	0	8	0
Oktober/October	0	0	8	0
November/November	0	0	7	0
Desember/December	0	0	7	0
Karawang	0	0	94	0

Sumber: Otoritas Jasa Keuangan
Source: Financial Service Authority

Tabel 10.1.38 **Lanjutan**
Table 10.1.38 **Continued**

Bulan/Month	Rumah Tangga - Untuk Pemilikan Ruko atau Rukan/ Household - For commercial Ownership	Rumah Tangga - Untuk Pemilikan Kendaraan Bermotor/ Household - For Motor Vehicle Owners	Rumah Tangga - Untuk Pemilikan Peralatan Rumah Tangga Lainnya/ Household - For Selection Other Home Appliances	Bukan Lapangan Usaha Lainnya/ Non- Other Business Courses
(1)	(22)	(23)	(24)	(25)
Januari/January	0	0	0	0
Februari/February	0	0	0	0
Maret/March	0	0	0	0
April/April	0	0	0	0
Mei/May	0	0	0	0
Juni/June	0	0	0	0
Juli/July	0	0	0	0
Agustus/August	0	0	0	0
September/September	0	0	0	0
Oktober/October	0	0	0	0
November/November	0	0	0	0
Desember/December	0	0	0	0
Karawang	0	0	0	0

Sumber: Otoritas Jasa Keuangan
Source: Financial Service Authority

Tabel 10.1.38 **Lanjutan**
Table **Continued**

Bulan/Month	JUMLAH/TOTAL
(1)	(26)
Januari/January	26
Februari/February	26
Maret/March	26
April/April	24
Mei/May	24
Juni/June	24
Juli/July	24
Agustus/August	22
September/September	21
Oktober/October	20
November/November	19
Desember/December	20
Karawang	276

Sumber: Otoritas Jasa Keuangan

Source: Financial Service Authority

Jumlah Rekening Kelompok di Bank Campuran menurut Jenis Penggunaan dan Bulan di Kabupaten Karawang, 2017 (dalam juta rupiah)

Tabel 10.1.39
Table

Total Amounts of Group in Joint Venture Bank by Type of Use and Month in Karawang Regency, 2017 (in million rupiahs)

Bulan/Month	Modal Kerja Working Capital	Investasi Investment	Konsumsi Consumption	Jumlah/ Total
(1)	(2)	(3)	(4)	(5)
Januari/January	9	9	8	26
Februari/February	9	9	8	26
Maret/March	9	9	8	26
April/April	8	8	8	24
Mei/May	8	8	8	24
Juni/June	8	8	8	24
Juli/July	8	8	8	24
Agustus/August	8	6	8	22
September/September	8	5	8	21
Oktober/October	8	4	8	20
November/November	8	4	7	19
Desember/December	9	4	7	20
Karawang	100	82	94	276

Sumber: Otoritas Jasa Keuangan
Source: Financial Service Authority

Jumlah Rekening Kelompok di Bank Campuran menurut Skala Bisnis dan Bulan di Kabupaten Karawang, 2017 (dalam juta rupiah)

Tabel
Table 10.1.40

Total Amounts of Group in Joint Venture Bank by Business Scale and Month in Karawang Regency, 2017 (in million rupiahs)

Bulan/Month	UMKM Micro, Small, and Medium Business	NON UMKM Non-MSMB	Jumlah/ Total
(1)	(2)	(3)	(4)
Januari/January	14	12	26
Februari/February	14	12	26
Maret/March	14	12	26
April/April	12	12	24
Mei/May	12	12	24
Juni/June	12	12	24
Juli/July	11	13	24
Agustus/August	10	12	22
September/September	9	12	21
Oktober/October	8	12	20
November/November	8	11	19
Desember/December	8	12	20
Karawang	132	144	276

Sumber: Otoritas Jasa Keuangan
Source: Financial Service Authority

Tabel 10.1.41
Jumlah Rekening dan Nominal Giro, Tabungan dan Deposit menurut Bulan di Kabupaten Karawang, 2017 (dalam juta rupiah)
Total Accounts and Nominal of Demand Deposits, Savings and Deposits by Month in Karawang Regency, 2017 (in million rupiahs)

Bulan/Month	Giro/ Demand Deposit		Tabungan/ Savings		Deposit/ Deposits	
	Jumlah Rekening/ Total Accounts	Jumlah Nominal/ Nominal Amounts	Jumlah Rekening/ Total Accounts	Jumlah Nominal/ Nominal Amounts	Jumlah Rekening/ Total Accounts	Jumlah Nominal/ Nominal Amounts
(1)	(2)	(3)	(4)	(5)	(6)	(7)
Januari/January	138 084	33 342 561	14 712 508	68 651 635	124 044	68 069 770
Februari/ February	139 116	34 930 991	14 993 782	68 275 079	123 180	69 416 808
Maret/March	143 148	40 436 817	15 229 695	68 393 711	122 712	68 941 296
April/April	146 544	34 651 764	15 780 952	66 333 291	122 412	70 573 040
Mei/May	147 744	32 519 687	16 505 932	68 580 464	121 668	73 956 590
Juni/June	148 560	41 373 105	17 288 192	76 021 787	120 948	64 009 971
Juli/July	149 167	36 677 563	17 540 057	74 440 631	122 424	68 863 286
Agustus/August	149 756	37 128 648	18 489 569	73 790 625	123 228	66 548 684
September/ September	151 628	42 955 525	19 409 638	74 358 420	124 073	64 115 001
Oktober/ October	152 039	38 666 699	19 672 093	73 268 421	124 877	68 051 478
November/ November	152 568	38 701 282	20 338 813	77 783 546	124 682	69 289 121
Desember/ December	152 927	37 696 484	20 825 481	84 698 058	123 907	65 180 142

Sumber: Otoritas Jasa Keuangan
 Source: Financial Service Authority

10.2. HARGA/ PRICE

Perkembangan Harga Dasar Gabah dan Harga di Tingkat KUD dan Non KUD di Kabupaten Karawang (Rp/Kg), 1994-1995 sd 2016-2017

Tabel

10.2.1 *Trend of Basic Price of Unhulled Paddy and Trend of Prices of Unhulled Paddy in Village Unit Cooperative and Non Village Unit Cooperative in Karawang Regency, (Rp/Kg), 1994-1995 -- 2016-2017*

Tahun Year	PERKEMBANGAN HARGA DASAR <i>Trend of Basic Price</i>	PERKEMBANGAN HARGA <i>Trend of Prices</i>	
		KUD <i>Village Unit Cooperative</i>	NON KUD <i>Non Village Unit Cooperative</i>
(1)	(2)	(3)	(4)
1994-1995	360	376	371
1995-1996	400	416	411
1996-1997	450	466	460
1997-1998	525	541	535
1998-1999	1 000	1 016	1 010
1999-2000	1 000	1 016	1 010
2000-2001	1 500	1 519	1 519
2001-2002	1 500	1 519	1 519
2002-2003	1 725	1 725	1 725
2003-2004	1 725	1 725	1 725
2004-2005	1 765	1 765	1 765
2005-2006	1 765	1 765	1 765
2006-2007	2 280	2 280	2 280
2007-2008	2 600	2 600	2 600
2008-2009	3 040	3 040	3 040
2009-2010	3 345	3 345	3 345
2011-2012	3 345	3 345	3 345
2012-2013	4 200	4 150	4 150
2013-2014	4 200	4 150	4 150
2014-2015	4 600	4 600	4 600
2015-2016	4 600	4 600	4 600
2016-2017	4 600	4 600	4 600

Sumber : Badan Urusan Logistik Wilayah V Kabupaten Karawang

Source : Regional Office V of Warehouse for Foodstuff of Karawang Regency

Tabel 10.2.2 **Persentase Perkembangan Harga Dasar Gabah dan Harga Pembelian Gabah oleh Bulog Kabupaten Karawang (Persen), 1994-1995 -- 2016-2017**
Percentage of Unhulled Paddy Basic Prices Trend and Unhulled Paddy Purchasing Price by Warehouse for Foodstuff of Karawang (Percent), 1994-1995 -- 2016-2017

Tahun Year	PERKEMBANGAN HARGA DASAR Trend of Basic Price	PERKEMBANGAN HARGA Trend of Prices	
		KUD Village Unit Cooperative	NON KUD Non Village Unit Cooperative
		(3)	(4)
(1)	(2)	(3)	(4)
1994-1995	5.89	5.62	5.70
1995-1996	10.64	10.64	10.78
1996-1997	12.50	12.02	11.92
1997-1998	16.67	16.09	16.30
1998-1999	90.48	87.80	88.78
1999-2000	0.00	0.00	0.00
2000-2001	0.00	0.00	0.00
2001-2002	0.00	0.00	0.00
2002-2003	0.00	0.00	0.00
2003-2004	0.00	0.00	0.00
2004-2005	0.00	0.00	0.00
2005-2006	2.32	2.32	2.32
2006-2007	29.17	29.17	29.17
2007-2008	14.04	14.04	14.04
2008-2009	12.22	12.22	12.22
2009-2010	10.03	10.03	10.03
2011-2012	0.00	0.00	0.00
2012-2013	25.56	0.00	0.00
2013-2014	100.00	100.00	100.00
2014-2015	9.52	9.52	9.52
2015-2016	0.00	0.00	0.00
2016-2017	0.00	0.00	0.00

Sumber : Badan Urusan Logistik Wilayah V Kabupaten Karawang

Source : Regional Office V of Warehouse for Foodstuff of Karawang Regency

Tabel 10.2.3 **Perkembangan/Persentase Perkembangan Harga Dasar Beras di Tingkat KUD dan Non KUD di Kabupaten Karawang, 1994-2017**
Table 10.2.3 **Trend of Paddy Basic Price and Percentage of Trend of Paddy Basic Price in Village Cooperative Units and Non Village Cooperative Units in Karawang, 1994-2017**

Tahun Year	Perkembangan Harga Dasar Beras		Persentase Perkembangan Harga Dasar Beras	
	Trend of Paddy Basic Price		Percentage of Trend of Paddy	
	KUD Village Unit Cooperative	NON KUD Non Village Unit Cooperative	KUD Village Unit Cooperative	NON KUD Non Village Unit Cooperative
(1)	(2)	(3)	(4)	(5)
1994	592	586	7.44	75.20
1995	657	652	10.98	11.26
1996	738	730	12.33	11.96
1997	856	848	15.99	16.16
1998	1 650	1 650	93.92	94.57
1999	1 650	1 650	0.00	0.00
2000	2 470	2 470	49.70	49.70
2001	2 470	2 470	0.00	0.00
2002	2 470	2 470	0.00	0.00
2003	2 790	2 790	12.96	12.96
2004	2 790	2 790	0.00	0.00
2005	2 790	2 790	0.00	0.00
2006	3 550	3 550	27.24	27.24
2007	4 000	4 000	12.67	12.67
2008	4 300	4 300	7.50	7.50
2009	4 600	4 600	6.98	6.98
2010	5 060	5 060	10.00	10.00
2011	5 060	5 060	0.00	0.00
2012	6 600	6 600	30.43	30.43
2013	6 600	6 600	30.43	30.43
2014	6 600	6 600	30.43	30.43
2015	7 300	7 300	10.61	10.61
2016	7 300	7 300	0.00	0.00
2017	8 030	8 030	10.00	10.00

Sumber : Badan Urusan Logistik Wilayah V Kabupaten Karawang

Source : Regional Office V of Warehouse for Foodstuff of Karawang Regency



PENGELUARAN PENDUDUK DAN KONSUMSI MAKANAN

EXPENDITURE AND CONSUMPTION OF THE POPULATION

5 KELOMPOK BARANG MENURUT RATA - RATA KONSUMSI KALORI PER KAPITA SEHARI TERBESAR, 2017

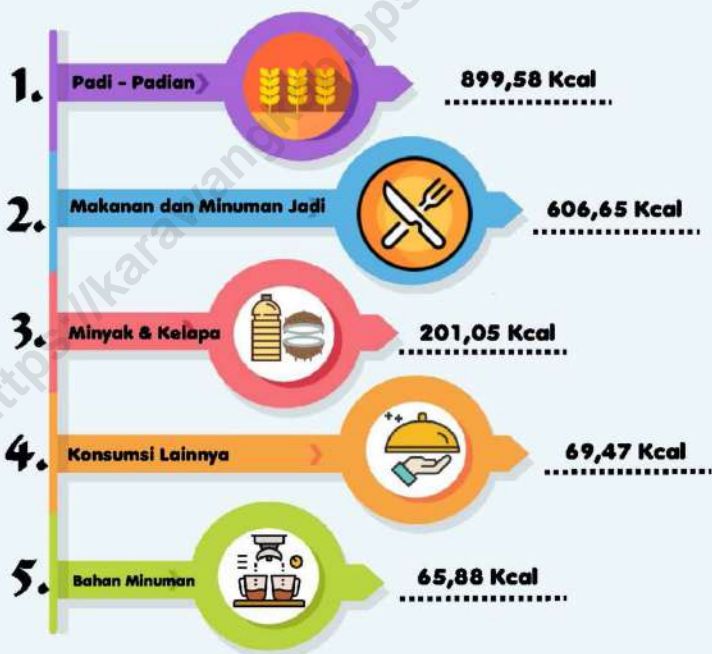

PENJELASAN TEKNIS

TECHNICAL NOTES

- 1 **Pengeluaran rata-rata per kapita** adalah biaya yang dikeluarkan untuk konsumsi semua anggota rumah tangga selama sebulan baik yang berasal dari pembelian, pemberian maupun produksi sendiri dibagi dengan banyaknya anggota rumah tangga dalam rumah tangga tersebut.

- 1 ***Per capita Average Expenditure*** is the cost spent for all household members consumption during the month, whether from purchasing, giving or own production, divided by the number of household members in the household.

<https://karawangkab.bps.go.id>

ULASAN

Kesejahteraan suatu kelompok masyarakat dapat diketahui dari tingkat pendapatan masyarakatnya. Namun data pendapatan yang akurat sulit diperoleh, sehingga dalam Survei Sosial Ekonomi Daerah (Suseda), tingkat kesejahteraan masyarakat diperoleh dengan pendekatan Pengeluaran Rumah Tangga. Perbedaan nilai pengeluaran rumah tangga tiap provinsi menunjukkan perbedaan tingkat kesejahteraan penduduknya. Dan antar provinsi bisa berbeda jenis barang konsumsi terbesarnya, yang sedikit banyak mempengaruhi karakteristik masyarakatnya.

Di Kabupaten Karawang, proporsi pengeluaran makanan dan non makanan adalah 52,53 persen berbanding 47,47 persen. Komoditi yang menyumbang pengeluaran terbesar untuk subgolongan makanan adalah kelompok makanan dan minuman yang sudah jadi sebesar 39,64 persen, tembakau sirih sebesar 15,15 persen dan padi-padian 10,16 persen. Sedangkan untuk subgolongan bukan makanan besar dipengaruhi oleh pengeluaran kelompok Perumahan, bahan bakar, penerangan, air sebesar 52,38 persen, Aneka Barang & jasa 21,17 persen dan Barang-barang tahan lama sebesar 10,27 persen.

DESCRIPTION

On general, the income of household can indicates the public welfare. On the other hand, getting accurate and update data of household income is difficult. The Regional Socio Economic Survey of BPS-Statistics Indonesia try to approach the household expenditure. The household expenditure for each province shows the different level of public welfare. In addition, the kind of goods consumption could indicate the characteristics of the population or the local culture.

In Karawang Regency, the proportion of food and non-food expenditure was 52,53 percent versus 47,47 percent the share of food consumptions expenditure was mostly from Prepared food and beverages commodity for 39,64 percent, followed by tobacco betel for 15,15 percent and cereals for 10,16 percent. Furthermore, the share of non-food consumption expenditure was mainly from Housing and household facility expenditure for 52,38 percent, other good and service for 21,17 percent, and durable goods for 10,27 percent.

**11. PENGELUARAN PENDUDUK DAN KONSUMSI MAKANAN/ POPULATION
EXPENDITURE AND FOOD CONSUMPTION**

Tabel 11.1 **Pengeluaran Rata-rata Perkapita Sebulan menurut Golongan Pengeluaran dan Kelompok Barang di Kabupaten Karawang (rupiah), 2017**
Table 11.1 **Average Expenditure Per Capita Per Month by Expenditure Class and Commodity Group in Karawang Regency (rupiahs), 2017**

Golongan Pengeluaran per Kapita Sebulan (Rp) <i>Expenditure Class (Rupiahs)</i>	Kelompok Barang/ <i>Commodity Group</i>		
	Makanan/ <i>Food</i>	Bukan Makanan <i>Non Food</i>	Jumlah <i>Total</i>
(1)	(2)	(3)	(4)
< 149 999	0	0	0
150 000 - 199 999	0	0	0
200 000 - 299 999	180 758	94 790	275 548
300 000 - 499 999	252 325	153 792	406 116
500 000 - 749 999	367 313	241 423	608 735
750 000 - 999 999	509 831	353 045	862 875
1 000 000 - 1 499 999	684 284	527 834	1 212 118
> 1 500 000	1 024 048	1 356 708	2 380 756
Karawang	3 018 559	2 727 592	5 746 148

Sumber: Badan Pusat Statistik Kabupaten Karawang

Source: *Statistics of Karawang Regency*

Tabel 11.2 **Pengeluaran Rata-rata Perkapita Sebulan menurut Kelompok Makanan di Kabupaten Karawang (rupiah), 2017**
Table 11.2 **Average Expenditure Per Capita Per Month by Food Group in Karawang Regency (rupiahs), 2017**

Kelompok Makanan <i>Food Group</i>	< 149 999	150 000 - 199 999	200 000 - 299 999	300 000 - 499 999	500 000 - 749 999	750 000 - 999 999	1 000 000 - 1 499 999	> 1 500 000	JUMLAH
(1)	(2)	(3)	(4)	(5)	(6)	(7)	(8)	(9)	(10)
Padi-padian/ <i>Cereals</i>	0	0	35 681	37 924	46 400	55 785	66 347	64 618	306 755
Umbi-umbian/ <i>Tubers</i>	0	0	1 554	1 634	1 753	2 454	4 622	6 041	18 058
Ikan/ <i>Fish</i>	0	0	13 039	15 357	20 678	28 445	40 482	57 013	175 014
Daging/ <i>Meat</i>	0	0	9 132	5 525	11 261	13 196	23 388	42 051	104 553
Telur dan susu/ <i>Eggs and milk</i>	0	0	6 846	9 944	15 982	22 604	28 773	46 751	130 900
Sayur-sayuran/ <i>Vegetables</i>	0	0	15 909	18 066	27 741	36 082	51 129	57 779	206 706
Kacang-kacangan/ <i>Legumes</i>	0	0	4 122	4 523	7 049	8 295	12 210	14 087	50 286
Buah-buahan/ <i>Fruits</i>	0	0	2 766	5 457	10 184	14 655	24 759	53 170	110 991
Minyak dan lemak/ <i>Oil and fats</i>	0	0	5 165	7 348	8 124	9 053	12 319	14 147	56 156
Bahan minuman/ <i>Beverage stuffs</i>	0	0	8 472	8 574	13 133	14 957	18 364	23 870	87 370
Bumbu-bumbuan/ <i>Spices</i>	0	0	4 525	4 868	7 149	9 421	12 212	16 765	54 940
Konsumsi lainnya/ <i>Miscellaneous food items</i>	0	0	4 325	5 218	7 769	10 712	15 492	19 656	63 172
Makanan dan minuman jadi <i>Prepared food and beverages</i>	0	0	53 907	96 556	137 873	198 505	254 233	455 358	1 196 432
Tembakau dan sirih/ <i>Tobacco and betel</i>	0	0	15 316	31 331	52 215	85 666	119 954	152 742	457 224
Karawang	0	0	180 758	252 325	367 311	509 831	684 284	1 024 048	3 018 557

Sumber: Badan Pusat Statistik Kabupaten Karawang
 Source: *Statistics of Karawang Regency*

Tabel 11.3 **Pengeluaran Rata-rata Perkapita Sebulan menurut Kelompok Bukan Makanan di Kabupaten Karawang (rupiah), 2017**
Table 11.3 **Average Expenditure Per Capita Per Month by Non Food Group in Karawang Regency (rupiahs), 2017**

Kelompok Makanan <i>Food Group</i>	< 149 999	150 000 - 199 999	200 000 - 299 999	300 000 - 499 999	500 000 - 749 999	750 000 - 999 999	1 000 000 - 1 499 999	> 1 500 000	JUMLAH
(1)	(2)	(3)	(4)	(5)	(6)	(7)	(8)	(9)	(10)
Perumahan, bahan bakar, penerangan, air <i>Housing and household facility</i>	0	0	64091	95556	149 064	211 016	295 258	613 845	1 428 830
Aneka barang dan jasa/ <i>Goods and services</i>	0	0	17 819	35 031	52 221	70 927	115 691	285 855	577 544
Pakaian, alas kaki, dan tutup kepala <i>Clothing, footwear, and headgear</i>	0	0	6 700	12 607	22 047	32 883	45 085	98 945	218 267
Barang yang tahan lama/ <i>Durable goods</i>	0	0	2 372	4 189	7 403	17 694	34 056	214 378	280 092
Pajak pemakaian dan premi asuransi <i>Taxes and insurances</i>	0	0	3 669	5 057	7 934	15 728	23 343	66 538	122 269
Keperluan pesta dan upacara <i>Parties and ceremonies</i>	0	0	139	1 351	2 754	4 797	14 402	77 147	100 590
Karawang	0	0	94 790	153 791	241 423	353 045	527 835	1 356 708	2 727 592

Sumber: Badan Pusat Statistik Kabupaten Karawang

Source: *Statistics of Karawang Regency*



PENDAPATAN REGIONAL REGIONAL INCOME

Laju Pertumbuhan PDRB
ADHK 2010 Karawang
Menurut Lapangan Usaha
2013 - 2017



2016*

6,29



2014

5,37



2017**

5,76



2015

4,50



2013

7,96



PENJELASAN TEKNIS**TECHNICAL NOTES**

- 1 Produk Domestik Bruto pada tingkat nasional serta Produk Domestik Regional Bruto (PDRB) pada tingkat regional menggambarkan kemampuan suatu wilayah untuk menciptakan nilai tambah pada suatu waktu tertentu. Untuk menyusun PDB maupun PDRB digunakan 2 pendekatan, yaitu lapangan usaha dan pengeluaran. Keduanya menyajikan komposisi data nilai tambah dirinci menurut sumber kegiatan ekonomi (lapangan usaha) dan menurut komponen penggunaannya. PDB maupun PDRB dari sisi lapangan usaha merupakan penjumlahan seluruh komponen nilai tambah bruto yang mampu diciptakan oleh sektor-sektor ekonomi atas berbagai aktivitas produksinya. Sedangkan dari sisi pengeluaran menjelaskan tentang penggunaan dari nilai tambah tersebut.
- 2 PDB menurut lapangan usaha mengalami perubahan klasifikasi dari 9 lapangan usaha menjadi 17 lapangan usaha. PDB menurut lapangan usaha dirinci menurut total nilai tambah dari seluruh sektor ekonomi yang mencakup lapangan usaha Pertanian, Kehutanan, dan Perikanan; Pertambangan dan Penggalian; Industri Pengolahan; Pengadaan Listrik dan Gas; Pengadaan Air, Pengelolaan Sampah, Limbah dan Daur Ulang; Konstruksi; Perdagangan Besar dan Eceran, Reparasi Mobil dan Sepeda Motor;

- 1 *The basic measure of the value added arising from economic activity is known as Gross Domestic Product at the national level and Gross Regional Domestic Product (GRDP) at the regional level . To compile these statistics, two approaches have been used, i.e. “production approach” and “expenditure approach”. The first approach is to measure value added produced by various kinds of economic activities, while the second approach is to measure final uses of the country’s output. In other words, GDP/GRDP is the sum of total value added produced by all economic industries (activities) and the way of using it.*
- 2 *GDP by industry classification changes from 9 sectors to 17 industries. GDP by industry is classified by types of economic activities such as Agriculture, Forestry and Fishing; Mining and Quarrying; Manufacturing; Electricity and Gas; Water supply, Sewerage, Waste Management and Remediation Activities; Construction; Wholesale and Retail Trade; Repair of Motor Vehicles and Motorcycles;*

Transportasi dan Pergudangan; Penyediaan Akomodasi dan Makan Minum; Informasi dan Komunikasi; Jasa Keuangan dan Asuransi; Real Estat; Jasa Perusahaan; Administrasi Pemerintahan, Pertahanan dan Jaminan Sosial Wajib; Jasa Pendidikan; Jasa Kesehatan dan Kegiatan Sosial; dan Jasa lainnya.

Transportation and Storage; Accommodation and Food Service Activities; Information and Communication; Financial and Insurance Activities; Real Estate Activities; Business Activities; Public Administration; Defence and Compulsory Social Security; Education; Human Health and Social Work Activities; and Other Services Activities.

3 Produk Domestik Bruto maupun agregat turunannya disajikan dalam 2 (dua) versi penilaian, yaitu atas dasar "harga berlaku" dan atas dasar "harga konstan". Disebut sebagai harga berlaku karena seluruh agregat dinilai dengan menggunakan harga pada tahun berjalan, sedangkan harga konstan enilaiannya didasarkan kepada harga satu tahun dasar tertentu, dalam publikasi ini digunakan harga tahun 2010.

3 *GDP and its aggregations are presented in two forms: at current market prices and at constant base year market prices. In presenting current market prices, all aggregates are valued at current market prices, while base year constant market prices are shown by valuing all aggregates at fixed base year prices. Year of 2010 is used as the base year in this publication*

4 Laju pertumbuhan Produk Domestik Bruto diperoleh dari perhitungan PDB atas dasar harga konstan. Diperoleh dengan cara mengurangi nilai PDB pada tahun ke-n terhadap nilai pada tahun ke n-1 (tahun sebelumnya), dibagi dengan nilai pada tahun ke n-1, dikalikan dengan 100 persen. Laju pertumbuhan menunjukkan perkembangan agregat pendapatan dari satu waktu tertentu terhadap waktu sebelumnya.

4 *Growth rate of Gross Domestic Product is derived from GDP at constant market prices. It is obtained by subtracting the value of GDP year n with the value of GDP year n-1, divided by the value of GDP year n-1 then multiplied by 100 percent. The growth rate of GDP explains the income growth during the given period.*

5 Penghitungan statistik neraca nasional mengikuti buku petunjuk yang diterbitkan oleh Perserikatan Bangsa Bangsa (PBB) dikenal sebagai Sistem Neraca Nasional (SNN). SNN adalah rekomendasi internasional tentang bagaimana menyusun ukuran aktivitas ekonomi yang sesuai dengan standar neraca baku yang didasarkan pada prinsip-prinsip ekonomi. Rekomendasi yang dimaksud dinyatakan dalam sekumpulan konsep, definisi, klasifikasi, dan aturan neraca yang disepakati secara internasional dalam mengukur indikator tertentu seperti Produk Domestik Bruto (PDB). Salah satu bentuk adaptasi pencatatan statistik nasional adalah melakukan perubahan tahun dasar PDB Indonesia dari tahun 2000 ke 2010. Perubahan tahun dasar PDB dilakukan seiring dengan mengadopsi rekomendasi PBB yang tertuang dalam Sistem Neraca Nasional 2008 (SNA 2008).

5 *The method used to estimate national accounts statistics is based on the standard guidelines formed by United Nation known as System of National Accounts (SNA). SNA is the internationally agreed standard set of recommendations on how to compile measures of economic activity in accordance with strict accounting conventions based on economic principles. The recommendations are expressed in term of a set of concepts, definitions, classifications and accounting rules that comprise the internationally agreed standard for measuring indicators such as Gross Domestic Product (GDP). One of the improvement in the national statistical system is to rebase GDP form base year 2000 to 2010 in order to capture current economic condition. It is in line with the United Nations (UN) recommendation on 2008 SNA.*

ULASAN

Nilai PDRB Kabupaten Karawang atas dasar harga berlaku pada tahun 2017 mencapai 197 triliun rupiah. Secara nominal, nilai PDRB ini mengalami kenaikan sebesar 14,5 triliun rupiah dibandingkan dengan tahun 2016 yang mencapai 182,5 triliun rupiah. Naiknya nilai PDRB ini dipengaruhi oleh meningkatnya produksi hampir di seluruh lapangan usaha dan adanya inflasi, kecuali sektor pertanian. Berdasarkan harga konstan 2010, angka PDRB juga mengalami kenaikan, dari 140,78 triliun rupiah pada tahun 2016 menjadi 148,88 triliun rupiah pada tahun 2017. Hal ini menunjukkan selama tahun 2017 Karawang mengalami pertumbuhan ekonomi sekitar 5,76 persen, lebih lambat dibandingkan tahun sebelumnya. Kenaikan PDRB ini murni disebabkan oleh meningkatnya produksi di seluruh lapangan usaha, tanpa dipengaruhi inflasi.

Selama empat tahun terakhir (2014-2017) struktur perekonomian Karawang di dominasi oleh 4 (empat) kategori lapangan usaha, yaitu: Industri Pengolahan; Perdagangan Besar dan Eceran, Reparasi Mobil, dan Sepeda Motor; Konstruksi dan Pertanian. Hal ini dapat dilihat dari peranan masing-masing lapangan usaha terhadap pembentukan PDRB Karawang. Peranan terbesar dalam pembentukan PDRB Karawang pada tahun 2017 dihasilkan oleh lapangan

DESCRIPTION

GRDP figure at current prices of Karawang Regency in 2017 reached 197 trillion rupiah. In nominal terms, this GRDP figure is increased by 14,5 trillion rupiah compared to 2016 which reached 182,5 trillion rupiah. This increase in GRDP value is influenced by increased production in all Industries and inflation, except the agricultural sector. Based on the 2010 constant market prices, GRDP also increased from 140,78 trillion rupiah in 2016 to 148,88 trillion rupiahs in 2017. This showed that during 2017 Karawang experiencing economic growth of about 5.76 percent, slower than the previous year. The increase of GRDP is purely caused by the increased production of all Industries, without influenced by inflation.

Over the last four years (2014- 2017) economic structure in Karawang dominated by four (4) category of Industry, such as : Manufacturing; Wholesale and Retail Trade, Repair of Vehicles and Motorcycles; Construction and Agriculture. It can be seen from the respective roles of the undertaking to the formation of GRDP Karawang. The biggest role in 2017 generated by the Manufacture Industries. The share this business sector reached of 71,76 percent. Then the Industry Wholesale and

usaha Industri Pengolahan, yaitu mencapai 71,76 persen. Selanjutnya disusul oleh lapangan usaha Perdagangan Besar dan Eceran, Reparasi Mobil, dan Sepeda Motor sebesar 9,89 persen, Konstruksi sebesar 3,95 persen serta lapangan usaha Pertanian, Kehutanan, dan Perikanan sebesar 3,74 persen. Sementara peranan lapangan usaha-lapangan usaha lainnya masing-masing masih berada di bawah 3 (tiga) persen.

Berdasarkan harga konstan 2010, nilai PDRB Karawang pada tahun 2017 meningkat dibandingkan tahun 2016. Peningkatan tersebut dipengaruhi oleh meningkatnya produksi di seluruh lapangan usaha yang sudah bebas dari pengaruh inflasi. Nilai PDRB Karawang tahun 2017 atas dasar harga konstan 2010, mencapai 148,88 triliun rupiah. Angka tersebut naik sebesar 8,10 triliun dari 140,78 triliun rupiah pada tahun 2016. Hal tersebut menunjukkan bahwa selama tahun 2017 terjadi pertumbuhan ekonomi sebesar 5,76 persen, lebih lambat jika dibandingkan dengan pertumbuhan ekonomi tahun sebelumnya yang mencapai 6,29 persen.

Retail Trade, Repair of Vehicles and Motorcycles of 9,89 percent, next Industry Construction of 3,92 percent and the undertaking of Agriculture, Forestry, and Fishery amounted to 3,74 percent. Meanwhile, the role of other Industries, each less than 3 (three) percent.

Based on 2010 constant market prices, the value of GRDP Karawang in 2017 increased compared to 2016. The increase was influenced by the increased production in the entire field of business that is free from the effects of inflation. Karawang value of GRDP in 2017 at constant prices 2010, reached 148,88 trillion rupiah. The number is up 8,10 trillion from 140,78 trillion rupiah in 2016. It shows that during 2017 economic growth of 5,76 percent, slower than the last economic growth which reached 6,29 percent.

12 PENDAPATAN REGIONAL/ REGIONAL INCOME

Tabel 12.1 2014–2017
Table Gross Regional Domestic Product at Current Market Prices by Industry in Karawang Regency (billion rupiahs), 2014–2017

Lapangan Usaha Industry	2014	2015	2016*	2017**
(1)	(2)	(3)	(4)	(5)
Pertanian, Kehutanan, dan Perikanan/ <i>Agriculture, Forestry and Fishery</i>	6 345.3	7 073.4	7 572.6	7 376.7
Pertambangan dan Penggalian/ <i>Mining and Quarrying</i>	4 483.2	2 482.2	2 498.6	2 563.1
Industri Pengolahan/ <i>Manufacturing</i>	111 427.3	119 312.1	130 753.0	141 413.2
Pengadaan Listrik dan Gas/ <i>Electricity and Gas</i>	1 688.1	1 896.8	1 807.8	1 934.1
Pengadaan Air, Pengelolaan Sampah, Limbah dan Daur Ulang/ <i>Water Supply, Sewerage, Waste</i>	85.8	95.4	110.4	131.2
Konstruksi/ <i>Construction</i>	5 535.5	6 347.9	7 065.0	7 781.8
Perdagangan Besar dan Eceran; Reparasi Mobil dan Sepeda Motor/ <i>Wholesale and Retail Trade, Repair</i>	15 530.6	16 853.8	17 982.0	19 491.1
Transportasi dan Pergudangan / <i>Transportation and Storage</i>	2 496.4	3 038.5	3 437.0	3 749.9
Penyediaan Akomodasi dan Makan Minum/ <i>Acomodation and Food Service Activities</i>	1 292.5	1 477.0	1 670.0	1 883.4

Sumber: Badan Pusat Statistik Kabupaten Karawang
 Source: Statistics of Karawang Regency

Tabel 12.1 Lanjutan
Table Continued

Lapangan Usaha Industry	2014	2015	2016*	2017**
(1)	(2)	(3)	(4)	(5)
Informasi dan Komunikasi/ <i>Information and Telecommunication</i>	1 204.0	1 411.2	1 615.2	1 840.4
Jasa Keuangan dan Asuransi/ <i>Financial Intermediary Service and</i> Real Estate/ <i>Real Estate Activities</i>	1 617.5 310.6	1 836.3 340.0	2 122.5 366.5	2 350.2 407.1
Jasa Perusahaan/ <i>Business Activities</i>	47.9	54.2	61.1	67.6
Administrasi Pemerintahan, Pertahanan dan Jaminan Sosial Wajib/ <i>Public Administration and</i> <i>Defense, Compulsory Social Security</i>	1 636.0	1 846.6	1 967.3	2 046.9
Jasa Pendidikan/ <i>Educational Service</i>	1 160.5	1 391.4	1 583.8	1 868.8
Jasa Kesehatan dan Kegiatan Sosial/ <i>Human Health and Social Work</i> <i>Activities</i>	365.0	442.1	502.6	561.9
Jasa lainnya/ <i>Other Services Activities</i>	1 092.5	1 217.5	1 387.9	1 590.2
Produk Domestik Regional Bruto Gross Regional Domestic Bruto	156 318.6	167 116.5	182 503.2	197 057.3

Sumber: Badan Pusat Statistik Kabupaten Karawang
Source: Statistics of Karawang Regency

Produk Domestik Regional Bruto Atas Dasar Harga Konstan 2010 menurut Lapangan Usaha di Kabupaten Karawang (miliar rupiah), 2014–2017

Tabel 12.2 *Gross Regional Domestic Product at 2010 Constant Market Prices by Industry in Karawang Regency (billion rupiahs), 2014–2017*

Lapangan Usaha Industry	2014	2015	2016*	2017**
(1)	(2)	(3)	(4)	(5)
Pertanian, Kehutanan, dan Perikanan/ <i>Agriculture, Forestry and Fishery</i>	4 649.3	4 647.3	4 792.5	4 594.8
Pertambangan dan Penggalian/ <i>Mining and Quarrying</i>	3 594.6	3 547.3	3 726.2	3 633.3
Industri Pengolahan/ <i>Manufacturing</i>	90 467.8	94 043.0	99 991.3	106 410.3
Pengadaan Listrik dan Gas/ <i>Electricity and Gas</i>	1 053.5	1 051.9	1 007.2	1 031.4
Pengadaan Air, Pengelolaan Sampah, Limbah dan Daur Ulang/ <i>Water Supply, Sewerage, Waste</i>	76.3	82.2	87.7	94.0
Konstruksi/ <i>Construction</i>	4 574.8	5 014.4	5 463.4	5 865.5
Perdagangan Besar dan Eceran; Reparasi Mobil dan Sepeda Motor/ <i>Wholesale and Retail Trade, Repair</i>	12 877.5	13 620.4	14 276.9	14 956.6
Transportasi dan Pergudangan / <i>Transportation and Storage</i>	2 119.4	2 318.1	2 522.7	2 664.2
Penyediaan Akomodasi dan Makan Minum/ <i>Acomodation and Food Service Activities</i>	1 145.5	1 257.5	1 374.6	1 492.2

Sumber: Badan Pusat Statistik Kabupaten Karawang

Source: Statistics of Karawang Regency

Tabel 12.2 Lanjutan
Table Continued

Lapangan Usaha Industry	2014	2015	2016*	2017**
(1)	(2)	(3)	(4)	(5)
Informasi dan Komunikasi/ <i>Information and Telecommunication</i>	1 188.3	1 393.5	1 591.4	1 781.8
Jasa Keuangan dan Asuransi/ <i>Financial Intermediary Service and</i>	1 332.6	1 460.0	1 618.6	1 705.9
Real Estate/ <i>Real Estate Activities</i>	287.6	304.7	324.4	354.9
Jasa Perusahaan/ <i>Business Activities</i>	39.4	42.9	46.7	50.7
Administrasi Pemerintahan, Pertahanan dan Jaminan Sosial Wajib/ <i>Public Administration and</i> <i>Defense, Compulsory Social Security</i>	1 128.8	1 192.6	1 234.7	1 238.5
Jasa Pendidikan/ <i>Educational Service</i>	927.9	1 065.3	1 184.8	1 324.7
Jasa Kesehatan dan Kegiatan Sosial/ <i>Human Health and Social Work</i> <i>Activities</i>	313.5	357.8	390.8	424.1
Jasa lainnya/ <i>Other Services</i> <i>Activities</i>	971.9	1 054.5	1 148.7	1 262.4
Produk Domestik Regional Bruto Gross Regional Domestic Bruto	126 748.7	132 453.6	140 782.5	148 885.3

Sumber: Badan Pusat Statistik Kabupaten Karawang
Source: Statistics of Karawang Regency

Tabel 12.3 **Distribusi Persentase Produk Domestik Regional Bruto Atas Dasar Harga Berlaku menurut Lapangan Usaha di Kabupaten Karawang, 2014–2017**
Table 12.3 **Percentage Distribution of Gross Regional Domestic Product at Current Market Prices by Industry in Karawang Regency, 2014–2017**

Lapangan Usaha Industry	2014	2015	2016*	2017**
(1)	(2)	(3)	(4)	(5)
Pertanian, Kehutanan, dan Perikanan/ <i>Agriculture, Forestry and Fishery</i>	4.06	4.23	4.15	3.74
Pertambangan dan Penggalian/ <i>Mining and Quarrying</i>	2.87	1.49	1.37	1.30
Industri Pengolahan/ <i>Manufacturing</i>	71.28	71.39	71.64	71.76
Pengadaan Listrik dan Gas/ <i>Electricity and Gas</i>	1.08	1.14	0.99	0.98
Pengadaan Air, Pengelolaan Sampah, Limbah dan Daur Ulang/ <i>Water Supply, Sewerage, Waste</i>	0.05	0.06	0.06	0.07
Konstruksi/ <i>Construction</i>	3.54	3.80	3.87	3.95
Perdagangan Besar dan Eceran; Reparasi Mobil dan Sepeda Motor/ <i>Wholesale and Retail Trade, Repair</i>	9.94	10.09	9.85	9.89
Transportasi dan Pergudangan/ <i>Transportation and Storage</i>	1.60	1.82	1.88	1.90
Penyediaan Akomodasi dan Makan Minum/ <i>Acomodation and Food Service Activities</i>	0.83	0.88	0.92	0.96

Sumber: Badan Pusat Statistik Kabupaten Karawang
 Source: Statistics of Karawang Regency

Tabel 12.3 **Lanjutan**
Table **Continued**

Lapangan Usaha Industry	2014	2015	2016*	2017**
(1)	(2)	(3)	(4)	(5)
Informasi dan Komunikasi/ <i>Information and Telecommunication</i>	0.77	0.84	0.89	0.93
Jasa Keuangan dan Asuransi/ <i>Financial Intermediary Service and</i>	1.03	1.10	1.16	1.19
Real Estate/ <i>Real Estate Activities</i>	0.20	0.20	0.20	0.21
Jasa Perusahaan/ <i>Business Activities</i>	0.03	0.03	0.03	0.03
Administrasi Pemerintahan, Pertahanan dan Jaminan Sosial Wajib/ <i>Public Administration and</i> <i>Defense, Compulsory Social Security</i>	1.05	1.10	1.08	1.04
Jasa Pendidikan/ <i>Educational Service</i>	0.74	0.83	0.87	0.95
Jasa Kesehatan dan Kegiatan Sosial/ <i>Human Health and Social Work</i> <i>Activities</i>	0.23	0.26	0.28	0.29
Jasa lainnya/ <i>Other Services</i> <i>Activities</i>	0.70	0.73	0.76	0.81
Produk Domestik Regional Bruto Gross Regional Domestic Bruto	100.00	100.00	100.00	100.00

Sumber: Badan Pusat Statistik Kabupaten Karawang
Source: Statistics of Karawang Regency

Tabel 12.4 Laju Pertumbuhan Produk Domestik Regional Bruto Atas Dasar Harga Konstan 2010 menurut Lapangan Usaha di Kabupaten Karawang (persen), 2014–2017
Table 12.4 *Growth Rate of Gross Regional Domestic Product at 2010 Constant Market Prices by Industry in Karawang Regency (percentage), 2014–2017*

Lapangan Usaha Industry	2014	2015	2016*	2017**
(1)	(2)	(3)	(4)	(5)
Pertanian, Kehutanan, dan Perikanan/ <i>Agriculture, Forestry and Fishery</i>	0.16	(0.04)	3.12	(4.13)
Pertambangan dan Penggalian/ <i>Mining and Quarrying</i>	2.03	(1.32)	5.04	(2.49)
Industri Pengolahan/ <i>Manufacturing</i>	5.26	3.95	6.33	6.42
Pengadaan Listrik dan Gas/ <i>Electricity and Gas</i>	6.04	(0.15)	(4.25)	2.40
Pengadaan Air, Pengelolaan Sampah, Limbah dan Daur Ulang/ <i>Water Supply, Sewerage, Waste</i>	3.54	7.74	6.61	7.25
Konstruksi/ <i>Construction</i>	11.23	9.61	8.95	7.36
Perdagangan Besar dan Eceran; Reparasi Mobil dan Sepeda Motor/ <i>Wholesale and Retail Trade, Repair</i>	4.33	5.77	4.82	4.76
Transportasi dan Pergudangan/ <i>Transportation and Storage</i>	8.30	9.38	8.83	5.61
Penyediaan Akomodasi dan Makan Minum/ <i>Acomodation and Food Service Activities</i>	6.38	9.78	9.30	8.56

Sumber: Badan Pusat Statistik Kabupaten Karawang
 Source: *Statistics of Karawang Regency*

Tabel **12.4** **Lanjutan**
Table **Continued**

Lapangan Usaha Industry	2014	2015	2016*	2017**
(1)	(2)	(3)	(4)	(5)
Informasi dan Komunikasi/ <i>Information and Telecommunication</i>	18.06	17.27	14.20	11.97
Jasa Keuangan dan Asuransi/ <i>Financial Intermediary Service and</i> Real Estate/ <i>Real Estate Activities</i>	9.17	9.56	10.87	5.40
Jasa Perusahaan/ <i>Business Activities</i>	4.33	9.05	8.78	8.54
Administrasi Pemerintahan, Pertahanan dan Jaminan Sosial Wajib/ <i>Public Administration and</i> Jasa Pendidikan/ <i>Educational Service</i>	2.51	5.66	3.53	0.31
Jasa Kesehatan dan Kegiatan Sosial/ <i>Human Health and Social Work</i> <i>Activities</i>	8.65	14.14	9.24	8.50
Jasa lainnya/ <i>Other Services</i> <i>Activities</i>	6.07	8.49	8.93	9.90
Produk Domestik Regional Bruto Gross Regional Domestic Bruto	5.37	4.50	6.29	5.76

Sumber: Badan Pusat Statistik Kabupaten Karawang
Source: *Statistics of Karawang Regency*

Indeks Harga Implisit Produk Domestik Regional Bruto menurut Lapangan Usaha di Kabupaten Karawang (2010=100), 2014–2017

Tabel 12.5 **2014–2017**

Table **Implicit Price Index of Gross Regional Domestic Product by Industry in Karawang Regency (2010=100), 2014–2017**

Lapangan Usaha Industry	2014	2015	2016*	2017**
(1)	(2)	(3)	(4)	(5)
Pertanian, Kehutanan, dan Perikanan/ <i>Agriculture, Forestry and Fishery</i>	136.48	152.20	158.01	160.55
Pertambangan dan Penggalian/ <i>Mining and Quarrying</i>	124.72	69.97	67.05	70.54
Industri Pengolahan/ <i>Manufacturing</i>	123.17	126.87	130.76	132.89
Pengadaan Listrik dan Gas/ <i>Electricity and Gas</i>	160.24	180.32	179.48	187.52
Pengadaan Air, Pengelolaan Sampah, Limbah dan Daur Ulang/ <i>Water Supply, Sewerage, Waste</i>	112.47	116.07	125.98	139.56
Konstruksi/ <i>Construction</i>	121.00	126.59	129.32	132.67
Perdagangan Besar dan Eceran; Reparasi Mobil dan Sepeda Motor/ <i>Wholesale and Retail Trade, Repair</i>	120.60	123.74	125.95	130.32
Transportasi dan Pergudangan/ <i>Transportation and Storage</i>	117.79	131.08	136.24	140.75
Penyediaan Akomodasi dan Makan Minum/ <i>Acomodation and Food Service Activities</i>	112.83	117.45	121.49	126.22

Sumber: Badan Pusat Statistik Kabupaten Karawang
Source: Statistics of Karawang Regency

Tabel 12.5 Lanjutan
Table Continued

Lapangan Usaha Industry	2014	2015	2016*	2017**
(1)	(2)	(3)	(4)	(5)
Informasi dan Komunikasi/ <i>Information and Telecommunication</i>	101.32	101.27	101.50	103.28
Jasa Keuangan dan Asuransi/ <i>Financial Intermediary Service and</i> Real Estate/ <i>Real Estate Activities</i>	121.38	125.78	131.13	137.76
Jasa Perusahaan/ <i>Business Activities</i>	107.98	111.58	112.99	114.70
Administrasi Pemerintahan, Pertahanan dan Jaminan Sosial Wajib/ <i>Public Administration and</i> Jasa Pendidikan/ <i>Educational Service</i>	121.74	126.21	130.71	133.29
Jasa Kesehatan dan Kegiatan Sosial/ <i>Human Health and Social Work</i> <i>Activities</i>	144.93	154.83	159.33	165.27
Jasa lainnya/ <i>Other Services</i> <i>Activities</i>	125.07	130.61	133.68	141.08
Produk Domestik Regional Bruto Gross Regional Domestic Bruto	116.45	123.57	128.59	132.49
	112.40	115.45	120.82	125.97
	123.33	126.17	129.63	132.36

Sumber: Badan Pusat Statistik Kabupaten Karawang
Source: *Statistics of Karawang Regency*

Tabel 12.6 Laju Implisit Produk Domestik Regional Bruto menurut Lapangan Usaha di Kabupaten Karawang, 2014–2017
Table 12.6 Implicit Growth Rate of Gross Regional Domestic Product by Industry in Karawang Regency, 2014–2017

Lapangan Usaha Industry	2014	2015	2016*	2017**
(1)	(2)	(3)	(4)	(5)
Pertanian, Kehutanan, dan Perikanan/ <i>Agriculture, Forestry and Fishery</i>	4.13	11.52	3.81	1.60
Pertambangan dan Penggalian/ <i>Mining and Quarrying</i>	(7.23)	(43.89)	(4.17)	5.20
Industri Pengolahan/ <i>Manufacturing</i>	5.50	3.01	3.07	1.63
Pengadaan Listrik dan Gas/ <i>Electricity and Gas</i>	16.74	12.53	(0.47)	4.48
Pengadaan Air, Pengelolaan Sampah, Limbah dan Daur Ulang/ <i>Water Supply, Sewerage, Waste</i>	0.22	3.20	8.54	10.78
Konstruksi/ <i>Construction</i>	7.36	4.62	2.15	2.59
Perdagangan Besar dan Eceran; Reparasi Mobil dan Sepeda Motor/ <i>Wholesale and Retail Trade, Repair</i>	2.85	2.60	1.79	3.47
Transportasi dan Pergudangan/ <i>Transportation and Storage</i>	6.11	11.28	3.94	3.31
Penyediaan Akomodasi dan Makan Minum/ <i>Acomodation and Food Service Activities</i>	3.34	4.09	3.44	3.89

Sumber: Badan Pusat Statistik Kabupaten Karawang
 Source: Statistics of Karawang Regency

Tabel 12.6 Lanjutan
Table Continued

Lapangan Usaha Industry	2014	2015	2016*	2017**
(1)	(2)	(3)	(4)	(5)
Informasi dan Komunikasi/ <i>Information and Telecommunication</i>	(0.73)	(0.05)	0.22	1.76
Jasa Keuangan dan Asuransi/ <i>Financial Intermediary Service and</i> Real Estate/ <i>Real Estate Activities</i>	3.57	3.63	4.26	5.06
Jasa Perusahaan/ <i>Business Activities</i>	4.74	3.67	3.57	1.97
Administrasi Pemerintahan, Pertahanan dan Jaminan Sosial Wajib/ <i>Public Administration and</i> <i>Defense, Compulsory Social Security</i>	9.45	6.83	2.91	3.72
Jasa Pendidikan/ <i>Educational Service</i>	0.91	4.43	2.35	5.54
Jasa Kesehatan dan Kegiatan Sosial/ <i>Human Health and Social Work</i> <i>Activities</i>	3.89	6.12	4.06	3.04
Jasa lainnya/ <i>Other Services</i> <i>Activities</i>	0.25	2.71	4.65	4.26
Produk Domestik Regional Bruto Gross Regional Domestic Bruto	4.75	2.30	2.75	2.10

Sumber: Badan Pusat Statistik Kabupaten Karawang
Source: Statistics of Karawang Regency



PERBANDINGAN ANTAR KABUPATEN / KOTA

INTERREGENCY / MUNICIPALITY COMPARISON

**3 KABUPATEN/KOTA DI PROVINSI JAWA BARAT
YANG MEMILIKI JUMLAH PENDUDUK TERBESAR
TAHUN 2017**



Kab. Bogor

11,90%



Kab. Bandung

7,61%



Kab. Bekasi

7,29%

Tabel
13.1
Tabel

Jumlah Penduduk dan Laju Pertumbuhan Penduduk Menurut Kabupaten/Kota di Provinsi Jawa Barat, 2010, 2015, dan 2017
Population and Population Growth Rate by Regency/Municipality in Jawa Barat Province, 2010, 2015, and 2017

Kabupaten/Kota Regency/City	Jumlah Penduduk (ribu)			Laju Pertumbuhan	
	2010	2015	2017	2010-2017	2015-2017
(1)	(2)	(3)	(4)	(5)	(6)
Kabupaten/Regency					
1. Bogor	4 813.88	5 459.67	5 715.01	2.48	2.31
2. Sukabumi	2 358.42	2 434.22	2 453.50	0.57	0.40
3. Cianjur	2 186.79	2 243.90	2 256.59	0.45	0.28
4. Bandung	3 205.12	3 534.11	3 657.60	1.90	1.73
5. Garut	2 422.33	2 548.72	2 588.84	0.95	0.78
6. Tasikmalaya	1 687.78	1 736.00	1 747.32	0.50	0.33
7. Ciamis	1 135.72	1 168.68	1 181.98	0.57	0.57
8. Kuningan	1 023.91	1 055.42	1 068.20	0.61	0.60
9. Cirebon	2 044.18	2 126.18	2 159.58	0.79	0.78
10. Majalengka	1 153.23	1 182.11	1 193.73	0.49	0.49
11. Sumedang	1 101.58	1 137.27	1 146.44	0.57	0.40
12. Indramayu	1 645.02	1 691.39	1 709.99	0.55	0.55
13. Subang	1 449.21	1 529.39	1 562.51	1.08	1.08
14. Purwakarta	859.19	921.60	943.34	1.34	1.17
15. Karawang	2 144.19	2 273.58	2 316.49	1.11	0.94
16. Bekasi	2 656.88	3 246.01	3 500.02	4.02	3.84
17. Bandung Barat	1 522.08	1 629.42	1 666.51	1.30	1.13
18. Pangandaran	379.52	390.48	395.10	0.58	0.59
Kota/Municipality					
1. Bogor	958.08	1 047.92	1 081.01	1.74	1.57
2. Sukabumi	301.01	318.12	323.79	1.05	0.89
3. Bandung	2 412.09	2 481.47	2 497.94	0.50	0.33
4. Cirebon	293.21	307.49	313.33	0.95	0.94
5. Bekasi	2 356.10	2 714.83	2 859.63	2.81	2.63
6. Depok	1 755.61	2 106.10	2 254.51	3.64	3.46
7. Cimahi	545.51	586.58	601.10	1.40	1.23
8. Tasikmalaya	639.99	657.48	661.40	0.47	0.30
9. Banjar	176.51	181.43	182.39	0.47	0.27
Jawa Barat	43 227.11	46 709.57	48 037.83	1.52	1.41

Sumber: Proyeksi Penduduk Indonesia 2010–2035

Source: Indonesia Population Projection 2010–2035

Tabel 13.2 Jumlah Penduduk dan Rasio Jenis Kelamin Menurut Kabupaten/Kota di Provinsi Jawa Barat, 2017
Table Population and Sex Ratio by Regency/Municipality in Jawa Barat Province, 2017

Kabupaten/Kota Regency/City	Jenis Kelamin (ribu) Sex (thousand)			Rasio Jenis Kelamin Sex Ratio
	Laki-Laki Male	Perempuan Female	Jumlah Total	
(1)	(2)	(3)	(4)	(5)
Kabupaten/Regency				
1. Bogor	2 920.29	2 794.72	5 715.01	104.49
2. Sukabumi	1 243.19	1 210.31	2 453.50	102.72
3. Cianjur	1 160.52	1 096.07	2 256.59	105.88
4. Bandung	1 853.62	1 803.99	3 657.60	102.75
5. Garut	1 303.64	1 285.20	2 588.84	101.43
6. Tasikmalaya	865.47	881.85	1 747.32	98.14
7. Ciamis	584.29	597.69	1 181.98	97.76
8. Kuningan	537.11	531.10	1 068.20	101.13
9. Cirebon	1 107.00	1 052.58	2 159.58	105.17
10. Majalengka	596.63	597.10	1 193.73	99.92
11. Sumedang	570.81	575.63	1 146.44	99.16
12. Indramayu	880.62	829.38	1 709.99	106.18
13. Subang	789.21	773.30	1 562.51	102.06
14. Purwakarta	479.71	463.62	943.34	103.47
15. Karawang	1 187.27	1 129.22	2 316.49	105.14
16. Bekasi	1 782.21	1 717.82	3 500.02	103.75
17. Bandung Barat	845.48	821.03	1 666.51	102.98
18. Pangandaran	196.83	198.27	395.10	99.27
Kota/Municipality				
1. Bogor	548.20	532.81	1 081.01	102.89
2. Sukabumi	163.89	159.90	323.79	102.50
3. Bandung	1 260.20	1 237.73	2 497.94	101.82
4. Cirebon	157.10	156.22	313.33	100.56
5. Bekasi	1 441.14	1 418.49	2 859.63	101.60
6. Depok	1 135.54	1 118.97	2 254.51	101.48
7. Cimahi	302.70	298.40	601.10	101.44
8. Tasikmalaya	332.58	328.83	661.40	101.14
9. Banjar	90.10	92.29	182.39	97.63
Jawa Barat	24 335.33	23 702.50	48 037.83	102.67

Sumber: Proyeksi Penduduk Indonesia 2010–2035
 Source: Indonesia Population Projection 2010–2035

Tabel
Table 13.3

Penduduk Berumur 15 Tahun ke Atas yang Bekerja Selama Seminggu yang Lalu Menurut Kabupaten/Kota dan Lapangan Pekerjaan Utama di Provinsi Jawa Barat, Agustus 2017
Population 15 Years of Age and Over Who Worked During Previous Week by Regency/Municipality and Main Industry in Jawa Barat Province, August 2017

Kabupaten/Kota Regency/City	Angkatan Kerja/ Economically Active				
	Bekerja/ Working	Pengangguran Terbuka/Unemployment			Jumlah Angkatan Kerja/ Total Economic ly
		Pernah Bekerja/ Ever Worked	Tdk Pernah Bekerja/ Never Worked	Jumlah/ Total	
(1)	(2)	(3)	(4)	(5)	(6)
Kabupaten/Regency					
1. Bogor	2 351 753	111 163	137 205	248 368	2 600 121
2. Sukabumi	1 037 532	36 620	49 394	86 014	1 123 546
3. Cianjur	846 258	32 894	62 206	95 100	941 358
4. Bandung	1 584 391	11 752	52 921	64 673	1 649 064
5. Garut	1 044 137	17 337	71 774	89 111	1 133 248
6. Tasikmalaya	762 133	12 866	41 034	53 900	816 033
7. Ciamis	602 123	14 623	18 186	32 809	634 932
8. Kuningan	425 700	14 327	22 376	36 703	462 403
9. Cirebon	880 807	41 081	52 581	93 662	974 469
10. Majalengka	569 252	12 687	17 426	30 113	599 365
11. Sumedang	505 827	16 638	22 340	38 978	544 805
12. Indramayu	746 020	34 710	35 801	70 511	816 531
13. Subang	724 308	23 421	45 937	69 358	793 666
14. Purwakarta	392 747	15 571	23 799	39 370	432 117
15. Karawang	1 010 828	47 093	59 624	106 717	1 117 545
16. Bekasi	1 399 743	73 247	99 165	172 412	1 572 155
17. Bandung Barat	671 847	34 061	35 049	69 110	740 957
18. Pangandaran	235 561	5 164	2 977	8 141	243 702
Kota/Municipality					
1. Bogor	448 386	18 467	28 971	47 438	495 824
2. Sukabumi	130 909	5 821	5 555	11 376	142 285
3. Bandung	1 116 529	35 284	67 585	102 869	1 219 398
4. Cirebon	142 246	9 659	4 909	14 568	156 814
5. Bekasi	1 266 692	60 103	70 151	130 254	1 396 946
6. Depok	1 009 401	35 259	40 766	76 025	1 085 426
7. Cimahi	272 017	14 297	10 736	25 033	297 050
8. Tasikmalaya	290 396	9 992	11 486	21 478	311 874
9. Banjar	84 032	2 512	2 825	5 337	89 369
Jawa Barat	20 551 575	746 649	1 092 779	1 839 428	22 391 003

Sumber: Survei Angkatan Kerja Nasional Agustus
Source: August National Labor Force Survey

Tabel 13.3 **Lanjutan**
Table **Continued**

Kabupaten/Kota Regency/City	Bukan Angkatan Kerja/ Not Economically Active					Jumlah/ Total
	Sekolah/ Attending School	Mengurus Rumah Tangga/ House Keeping	Lainnya/ Others	Jumlah/ Total		
	(1)	(7)	(8)	(9)	(10)	
Kabupaten/Regency						
1. Bogor	340 742	985 323	132 010	1 458 075	4 058 196	
2. Sukabumi	129 486	444 055	65 471	639 012	1 762 558	
3. Cianjur	124 015	450 763	98 966	673 744	1 615 102	
4. Bandung	226 144	653 331	96 970	976 445	2 625 509	
5. Garut	132 452	444 332	91 027	667 811	1 801 059	
6. Tasikmalaya	88 174	306 326	73 390	467 890	1 283 923	
7. Ciamis	52 550	189 734	28 527	270 811	905 743	
8. Kuningan	74 130	215 808	49 177	339 115	801 518	
9. Cirebon	133 629	406 280	76 530	616 439	1 590 908	
10. Majalengka	56 225	217 939	33 102	307 266	906 631	
11. Sumedang	67 860	232 178	33 087	333 125	877 930	
12. Indramayu	97 222	318 508	56 968	472 698	1 289 229	
13. Subang	70 157	289 448	38 488	398 093	1 191 759	
14. Purwakarta	49 393	176 449	26 233	252 075	684 192	
15. Karawang	135 566	403 967	63 841	603 374	1 720 919	
16. Bekasi	302 485	646 337	45 398	994 220	2 566 375	
17. Bandung Barat	102 187	303 916	53 325	459 428	1 200 385	
18. Pangandaran	11 511	36 582	13 281	61 374	305 076	
Kota/Municipality						
1. Bogor	82 781	203 150	29 363	315 294	811 118	
2. Sukabumi	25 112	59 338	13 465	97 915	240 200	
3. Bandung	198 843	423 098	90 775	712 716	1 932 114	
4. Cirebon	24 994	47 216	6 965	79 175	235 989	
5. Bekasi	215 105	466 865	92 021	773 991	2 170 937	
6. Depok	169 524	382 110	57 945	609 579	1 695 005	
7. Cimahi	41 200	101 707	14 702	157 609	454 659	
8. Tasikmalaya	60 300	95 837	20 180	176 317	488 191	
9. Banjar	11 305	32 919	4 373	48 597	137 966	
Jawa Barat	3 023 092	8 533 516	1 405 580	12 962 188	35 353 191	

Sumber: Survei Angkatan Kerja Nasional Agustus
Source: August National Labor Force Survey

Tabel 13.3 **Lanjutan**
Table 13.3 **Continued**

Kabupaten/Kota Regency/City	% Bekerja thd Angkatan Kerja/ % Working to economically Active	Tingkat Pengangguran Terbuka (TPT)/ Employment Rate (%)	% Angkatan Kerja thd Penduduk Usia Kerja/ % Economically Active to Working Age Population
(1)	(12)	(13)	(14)
Kabupaten/Regency			
1. Bogor	90.45	9.55	64.07
2. Sukabumi	92.34	7.66	63.75
3. Cianjur	89.90	10.10	58.28
4. Bandung	96.08	3.92	62.81
5. Garut	92.14	7.86	62.92
6. Tasikmalaya	93.39	6.61	63.56
7. Ciamis	94.83	5.17	70.10
8. Kuningan	92.06	7.94	57.69
9. Cirebon	90.39	9.61	61.25
10. Majalengka	94.98	5.02	66.11
11. Sumedang	92.85	7.15	62.06
12. Indramayu	91.36	8.64	63.33
13. Subang	91.26	8.74	66.60
14. Purwakarta	90.89	9.11	63.16
15. Karawang	90.45	9.55	64.94
16. Bekasi	89.03	10.97	61.26
17. Bandung Barat	90.67	9.33	61.73
18. Pangandaran	96.66	3.34	79.88
Kota/Municipality			
1. Bogor	90.43	9.57	61.13
2. Sukabumi	92.00	8.00	59.24
3. Bandung	91.56	8.44	63.11
4. Cirebon	90.71	9.29	66.45
5. Bekasi	90.68	9.32	64.35
6. Depok	93.00	7.00	64.04
7. Cimahi	91.57	8.43	65.33
8. Tasikmalaya	93.11	6.89	63.88
9. Banjar	94.03	5.97	64.78
Jawa Barat	91.78	8.22	63.34

Sumber: Survei Angkatan Kerja Nasional Agustus
Source: August National Labor Force Survey

Penduduk Berumur 15 Tahun Ke Atas Yang Termasuk Angkatan Kerja Menurut Kabupaten/Kota Dan Pendidikan Tertinggi yang Ditamatkan Provinsi di Jawa Barat, Agustus 2017

Tabel
Table 13.4

Population 15 years of Age and Over Who Are In Labor Force By Regency/Municipality And Educational Attainment in Jawa Barat Province, August 2017

Pendidikan Tertinggi Yang Ditamatkan/Educational Attainment						
Kabupaten/Kota Regency/City	Tdk/blm pernah sekolah/Tdk-Blm Tamat SD/No Schooling/Not Yet Completed Primary School	Sekolah Dasar/ <i>Primary School</i>	SLTP/ <i>Junior High School</i>	SLTA/ <i>Senior High School</i>	Diploma I/II/III/Akademi/ Universitas/ <i>Diploma I/II/III/Academy/ University</i>	Jumlah/ Total
(1)	(2)	(3)	(4)	(5)	(6)	(7)
Kabupaten/Regency						
1. Bogor	389 375	616 456	508 090	855 775	230 425	2 600 121
2. Sukabumi	145 331	503 805	210 728	209 858	53 824	1 123 546
3. Cianjur	60 715	461 097	167 996	191 584	59 966	941 358
4. Bandung	87 131	444 850	417 845	515 113	184 125	1 649 064
5. Garut	132 607	435 373	210 691	269 790	84 787	1 133 248
6. Tasikmalaya	45 138	479 295	143 791	103 007	44 802	816 033
7. Ciamis	21 192	368 160	118 245	95 010	32 325	634 932
8. Kuningan	35 712	194 246	74 434	124 307	33 704	462 403
9. Cirebon	182 131	274 209	177 630	255 701	84 798	974 469
10. Majalengka	81 260	254 489	116 871	106 353	40 392	599 365
11. Sumedang	25 006	222 692	117 049	143 681	36 377	544 805
12. Indramayu	230 827	239 792	135 064	150 873	59 975	816 531
13. Subang	170 741	210 438	168 544	197 015	46 928	793 666
14. Purwakarta	54 103	117 712	83 063	142 912	34 327	432 117
15. Karawang	169 964	267 505	206 395	384 995	88 686	1 117 545
16. Bekasi	121 964	233 451	238 747	753 857	224 136	1 572 155
17. Bandung Barat	77 294	247 050	160 905	196 763	58 945	740 957
18. Pangandaran	17 009	112 467	49 033	49 396	15 797	243 702
Kota/Municipality						
1. Bogor	42 827	86 339	80 346	203 717	82 595	495 824
2. Sukabumi	7 430	36 826	24 258	53 149	20 622	142 285
3. Bandung	73 980	194 300	214 167	456 617	280 334	1 219 398
4. Cirebon	17 872	25 390	21 181	57 470	34 901	156 814
5. Bekasi	62 995	161 423	197 323	562 294	412 911	1 396 946
6. Depok	58 081	103 871	131 004	471 458	321 012	1 085 426
7. Cimahi	7 257	40 939	68 675	134 665	45 514	297 050
8. Tasikmalaya	14 482	120 728	47 647	80 268	48 749	311 874
9. Banjar	4 743	28 270	22 095	24 996	9 265	89 369
Jawa Barat	2 337 167	6 481 173	4 111 817	6 790 624	2 670 222	22 391 003

Sumber: Survei Angkatan Kerja Nasional Agustus
Source: August National Labor Force Survey

Tabel 13.5
Table

Penduduk Berumur 15 Tahun ke Atas yang Bekerja Selama Seminggu yang Lalu Menurut Kabupaten/Kota dan Lapangan Pekerjaan Utama di Provinsi Jawa Barat, Agustus 2017
Population 15 Years of Age and Over Who Worked During Previous Week by Regency/Municipality and Main Industry in Jawa Barat Province, August 2017

Kabupaten/Kota Regency/City	Lapangan Pekerjaan Utama/ Main Industry *)					Jumlah/T total
	1	2	3	4	5	
(1)	(2)	(3)	(4)	(5)	(6)	(7)
Kabupaten/Regency						
1. Bogor	154 528	84 049	446 559	101 792	196 115	983 043
2. Sukabumi	237 785	47 315	189 274	33 079	154 431	661 884
3. Cianjur	196 560	46 564	160 730	36 897	84 995	525 746
4. Bandung	191 389	65 165	282 622	53 833	134 599	727 608
5. Garut	259 631	67 122	217 961	27 819	109 469	682 002
6. Tasikmalaya	199 439	99 711	147 915	24 970	88 415	560 450
7. Ciamis	178 347	70 952	96 487	24 211	57 426	427 423
8. Kuningan	98 800	14 826	103 504	13 811	45 972	276 913
9. Cirebon	83 317	58 889	200 081	46 346	121 190	509 823
10. Majalengka	122 664	38 005	134 898	15 219	37 781	348 567
11. Sumedang	110 851	29 790	97 531	16 359	62 513	317 044
12. Indramayu	243 796	16 921	178 649	21 737	72 946	534 049
13. Subang	185 741	36 893	142 610	29 444	58 255	452 943
14. Purwakarta	56 237	7 485	78 641	10 486	30 790	183 639
15. Karawang	130 841	20 060	258 040	38 679	79 276	526 896
16. Bekasi	47 735	14 753	230 448	55 770	59 176	407 882
17. Bandung Barat	118 627	20 629	126 960	21 984	76 310	364 510
18. Pangandaran	76 379	38 009	35 062	6 523	13 775	169 748
Kota/Municipality						
1. Bogor	335	11 456	75 037	25 819	44 305	156 952
2. Sukabumi	5 088	4 964	26 961	8 936	14 473	60 422
3. Bandung	4 982	33 530	256 999	51 079	49 420	396 010
4. Cirebon	1 789	3 084	33 723	3 924	15 082	57 602
5. Bekasi	10 991	20 720	183 619	52 109	83 074	350 513
6. Depok	9 048	10 918	133 911	48 586	74 587	277 050
7. Cimahi	4 116	4 925	47 548	13 609	12 934	83 132
8. Tasikmalaya	10 824	35 037	65 004	11 724	21 146	143 735
9. Banjar	9 751	6 366	20 686	1 102	6 610	44 515
Jawa Barat	2 749 591	908 138	3 971 460	795 847	1 805 065	10 230 101

Catatan/Note:

*) 1. Pertanian, Kehutanan, Perburuan, dan Perikanan/ *Agriculture, Forestry, Hunting, and Fishery*

2. Industri Pengolahan/ *Manufacturing Industry*

3. Perdagangan Besar, Eceran, Rumah Makan, dan Hotel/ *Wholesale Trade, Retail Trade, Restaurants and Hotels*

4. Jasa Kemasyarakatan/ *Community, Social, and Personal Services*

5. Lainnya (Pertambangan dan Penggalian, Listrik, Gas & Air, Bangunan, Angkutan, Pergudangan, dan Komunikasi, Keuangan, Asuransi, Usaha Persewaan Bangunan, Tanah dan Jasa Perusahaan/ *Mining & Quarrying, Electricity, Gas & Water, Constructions, Transportation, Storage & Communication, Financing, Insurance, Real Estate & Business Services*

Sumber Survei Angkatan Kerja Nasional Agustus

Source August National Labor Force Survey

Tabel
Table 13.6

Indeks Pembangunan Manusia (IPM), Indeks Pembangunan Gender (IPG), dan Indeks Pemberdayaan Gender (IDG) Menurut Kabupaten/Kota di Provinsi Jawa Barat, 2017
Human Development Index (HDI), Gender Development Index (GDI), and Gender Empowerment Index (IDG) by Regency/ Municipality in Jawa Barat Province, 2017

Kabupaten/Kota Regency/City	IPM	IPG	IDG
(1)	(2)	(3)	(4)
Kabupaten/Regency			
1. Bogor	69.13	88.69	57.1
2. Sukabumi	65.49	86.9	58.33
3. Cianjur	63.70	83.56	55.95
4. Bandung	71.02	93.43	76.5
5. Garut	64.52	81.96	65.63
6. Tasikmalaya	64.14	85.63	63.04
7. Ciamis	68.87	85.6	63.67
8. Kuningan	67.78	86.34	72.39
9. Cirebon	67.39	82.51	74.27
10. Majalengka	65.92	85.43	59.15
11. Sumedang	70.07	94.6	68.08
12. Indramayu	65.58	87.91	58.94
13. Subang	67.73	90.52	65.9
14. Purwakarta	69.28	87.18	72.25
15. Karawang	69.17	90.42	68.08
16. Bekasi	72.63	88	57.16
17. Bandung Barat	66.63	79.11	53.98
18. Pangandaran	66.60	89.3	65.45
Kota/Municipality			
1. Bogor	75.16	90.9	67.37
2. Sukabumi	73.03	90.95	60.2
3. Bandung	80.31	95.03	58.84
4. Cirebon	74.00	93.94	74.23
5. Bekasi	80.30	93.09	65.68
6. Depok	79.83	93.05	81.4
7. Cimahi	76.95	92.33	76.97
8. Tasikmalaya	71.51	91.06	63.5
9. Banjar	70.79	86.93	47.96
Jawa Barat	70.69	89.18	70.04

Sumber: Badan Pusat Statistik Provinsi Jawa Barat
Source: *Statistic of Jawa Barat Province*

DATA

MENCERDASKAN BANGSA



Badan Pusat Statistik Kabupaten Karawang
Jalan Cakradireja No.36 Karawang 41312
Telp. +62 267 402250, Fax: +62 267 8452148
Email: kabkarawang@bps.go.id
Website: karawangkab.bps.go.id

ISSN 0215-4307



770215 430084