

Kabupaten

MAJALENGKA DALAM ANGKA

Majalengka Regency In Figure

2018



**BADAN PUSAT STATISTIK
KABUPATEN MAJALENGKA**
Statistic of Majalengka Regency

Kabupaten

MAJALENGKA DALAM ANGKA

Majalengka Regency In Figure

2018

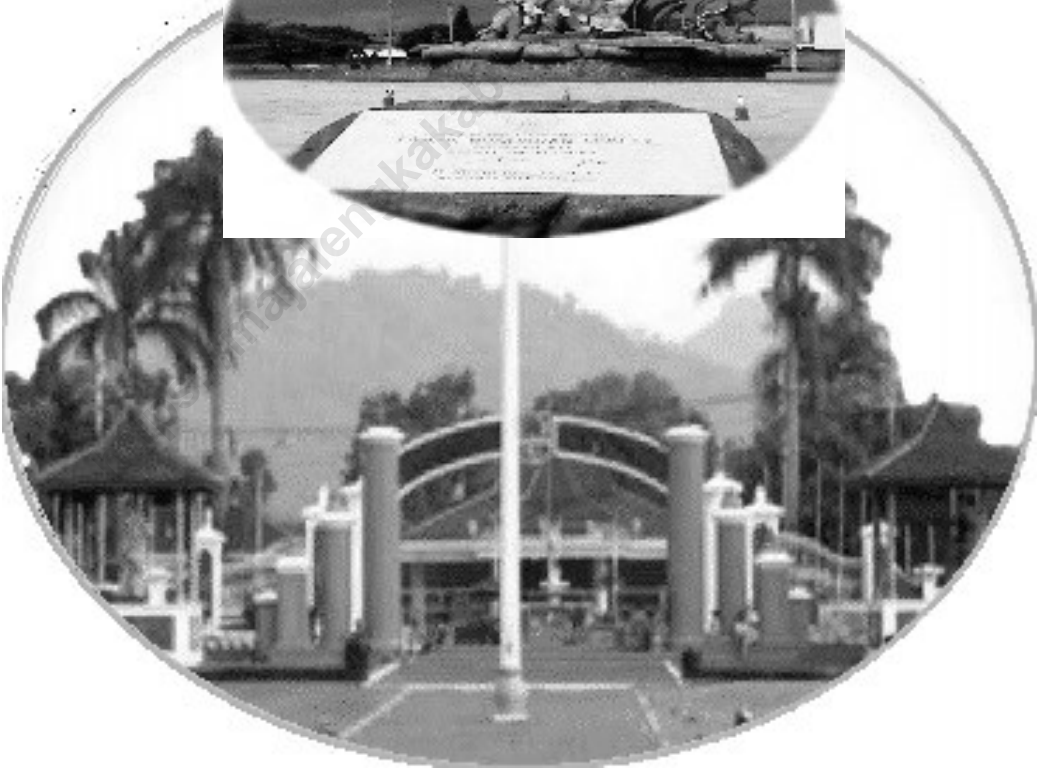

Kabupaten Majalengka Dalam Angka

Majalengka regency in Figures

2018

ISSN: -

No. Publikasi/Publication Number: 32100.1804

Katalog/Catalog: 1102001.3210

Ukuran Buku/Book Size: 14,8 cm x 21 cm

Jumlah Halaman/Number of Pages xxxvi + 296 halaman /pages

Naskah/Manuscript:

Badan Pusat Statistik Kabupaten Majalengka

BPS-Statistics of Majalengka regency

Penyunting/Editing:

IPDS BPS Kabupaten Majalengka

Neraca Wilayah dan Analisis Statistik BPS Kabupaten Majalengka

Gambar Kover oleh/Cover Designed by :

Badan Pusat Statistik Kabupaten Majalengka

BPS-Statistics of Majalengka regency

Ilustrasi Kover/Cover Illustration:

Pendopo dan Bunderan Munjul Kabupaten Majalengka/*Pendopo and Bunderan Munjjul Majalengka*

Diterbitkan oleh/Published by :

© BPS Kabupaten Majalengka/*BPS-Statistics of Majalengka regency*

Dicetak oleh/Printed by :

CV. Setia Mandiri Jaya

Dilarang mengumumkan, mendistribusikan, mengomunikasikan, dan/atau menggandakan sebagian atau seluruh isi buku ini untuk tujuan komersial tanpa izin tertulis dari Badan Pusat Statistik

Prohibited to announce, distribute, communicate, and/or copy part or all of this book for commercial purpose without permission from BPS-Statistics Indonesia

Peta Wilayah Kabupaten Majalengka

Map Of majalengka regency

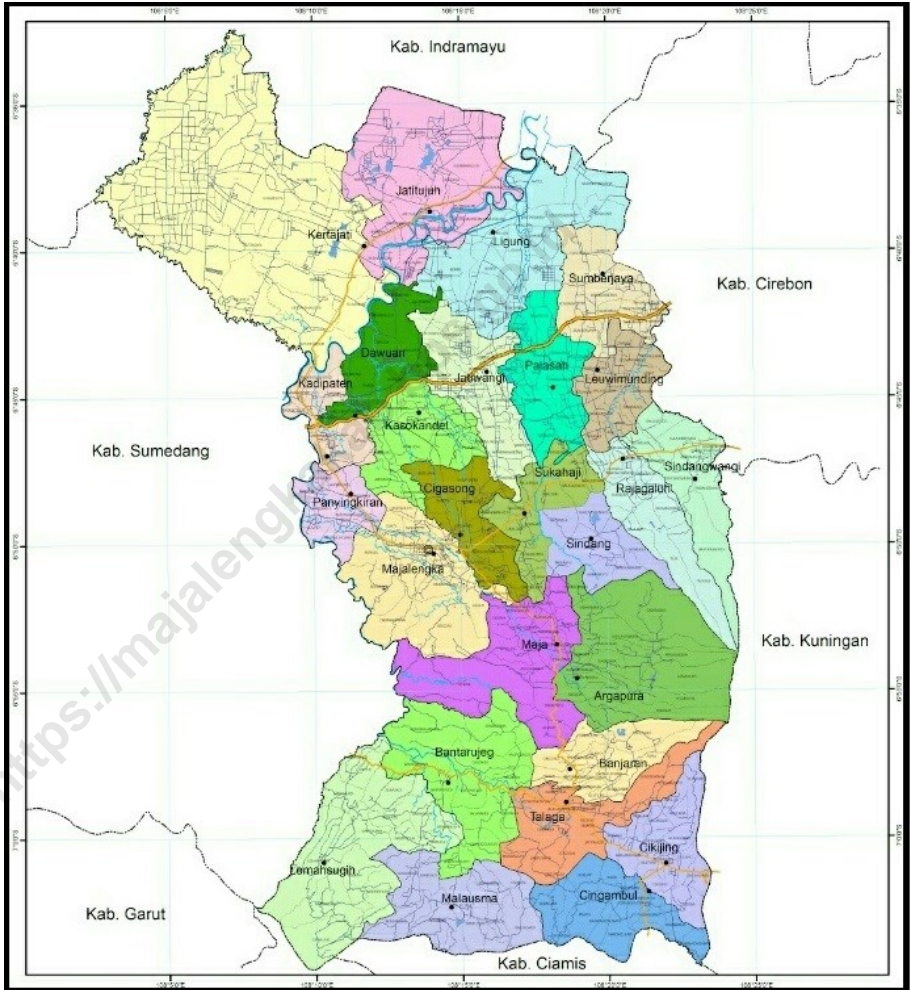

Kepala BPS Kabupaten Majalengka
Chief Statistician Of Majalengka Regency



ARIS BUDIYANTO, S.ST., M.SI.



Kata Pengantar

Kabupaten Majalengka Dalam Angka 2018 merupakan publikasi tahunan yang diterbitkan oleh BPS Kabupaten Majalengka. Disadari bahwa publikasi ini belum sepenuhnya memenuhi harapan pihak pemakai data khususnya para perencana, namun diharapkan dapat membantu melengkapi penyusunan rencana pembangunan di Kabupaten Majalengka.

Publikasi ini dapat terwujud berkat kerja sama dan bantuan dari berbagai pihak baik instansi pemerintah maupun swasta. Kepada semua pihak yang telah memberikan bantuan disampaikan penghargaan dan terima kasih yang sebesar-besarnya.

Walaupun publikasi ini telah disiapkan sebaik-baiknya, namun disadari masih ada kekurangan dan kesalahan yang terjadi. Untuk perbaikan publikasi ini, tanggapan dan saran yang bersifat konstruktif dari para pemakai sangat diharapkan.

Majalengka Agustus 2018



Preface

Majalengka Regency in Figures 2018 is an annual publication written by BPS Regency of Majalengka. Honestly, this publication has not perfect yet and has not filled the user's hope, especially for the planners yet, but hopely it can help to equip compilation of development planning in this new regency.

This comprehensive publication has been made possible with the assistance and contribution from several governmental institutions and private organizations. To all parties who have been involved in the preparation of this publication, I would like to express my sincerest appreciation and gratitude.

Comments and constructive suggestions for the improvement of this publication are always welcome.

Majalengka, Agustus 2018

[Handwritten Signature]

[Faint Official Stamp]

Daftar Isi/Contents

	halaman page
Peta Wilayah Kabupaten Majalengka/ <i>Map Of majalengka regency</i>	iii
Kepala BPS Kabupaten Majalengka/ <i>Chief Statistician Of Majalengka Regency</i> . v	
Kata Pengantar	vii
<i>Preface</i>	viii
1. Geografi dan iklim/ <i>Geography and Climate</i>	1
1.1. Geografi/ <i>Geography</i>	9
1.2. Iklim/ <i>Climate</i>	12
2. Pemerintahan/ <i>Government</i>	15
2.1. Wilayah Administratif/ <i>Administrative Area</i>	21
2.2. Dewan Perwakilan Rakyat Daerah/ <i>The Regional House Of Representative</i>	24
2.3. Pegawai Negeri Sipil/ <i>Civil Servants</i>	28
2.4. Pelayan Publik/ <i>Public Service</i>	33
3. Kependudukan dan Ketenagakerjaan/ <i>Population and Employment</i>	45
3.1. Kependudukan/ <i>Population</i>	51
3.2. Ketenagakerjaan/ <i>Employment</i>	55
4. Sosial/ <i>Social</i>	69
4.1. Pendidikan/ <i>Education</i>	75
4.2. Kesehatan/ <i>Health</i>	103
4.3. Agama/ <i>Religion</i>	118
4.4. Kriminalitas/ <i>Crime</i>	123
4.5. Pramuka/ <i>Scout</i>	130
4.6. Panti Asuhan/ <i>Orphanage</i>	132
4.7. Bencana Alam/ <i>Natural Disaster</i>	133
4.8. Kelompok Kesenian / <i>Group of Art</i>	134
5. Pertanian/ <i>Agriculture</i>	139
5.1. Penggunaan Lahan/ <i>Use Of Land</i>	147
5.2. Tanaman Pangan/ <i>Food Crops</i>	149
5.3. Tanaman Hortikultura/ <i>Horticulture Plant</i>	157

5.4.	Tanaman Perkebunan/ <i>Plantation</i>	186
5.5.	Peternakan/ <i>Husbandry</i>	194
5.6.	Perikanan/ <i>Fishery</i>	202
6.	Industri, Energi, dan AIR/ <i>Industry, Energy, And Water</i>	215
6.1.	Industri/ <i>Industry</i>	219
6.2.	Energi/ <i>Energy</i>	220
6.3.	Air/ <i>Water</i>	230
7.	Perdagangan/ <i>Trade</i>	231
7.1.	Harga/ <i>Price</i>	237
7.2.	Sarana Perdagangan/ <i>Trading Facilities</i>	239
7.3.	Koperasi / <i>Cooperative</i>	242
8.	transportasi, Komunikasi dan akomodasi/ <i>Transportation, Communcyation and Acomodation</i>	243
8.1.	Transportasi/ <i>Transportation</i>	247
8.2.	Komunikasi/ <i>Communcyation</i>	250
8.3.	Akomodasi/ <i>Acomodation</i>	254
9.	Keuangan Daerah dan Perbankan/ <i>Local Finance and bank</i>	255
9.1.	Pendapatan Daerah/ <i>Regional Income</i>	259
9.2.	Perbankan/ <i>Bank</i>	262
10.	pengeluaran penduduk dan konsumsi penduduk/ <i>Population Expenditure and population Consumption</i>	267
10.1.	Konsumsi Penduduk/ <i>Population Consumption</i>	273
11.	produk domestik regional bruto/ <i>Gross Regional Domestic Product</i>	
11.1.	PDRB Atas Dasar Harga Berlaku/ <i>GDP of Curent Market Prices</i>	281
11.2.	PDRB Atas Dasar Harga Konstan/ <i>GDP of Constant Market Prices</i>	284
12.	Perbandingan Antar Wilayah/ <i>Regional Comparison</i>	289

DAFTAR TABEL/LIST OF TABLES

	halaman page
1.1. Geografi/ <i>Geography</i>	9
1.1.1. Luas Wilayah Menurut Kecamatan di Kabupaten Majalengka/ <i>Total Area by Subdistrict in Majalengka Regency</i>	9
1.1.2. Tinggi Wilayah di Atas Permukaan Laut (DPL) Menurut Kecamatan di Kabupaten Majalengka/ <i>Height Above Mean Sea Level (AMSL) by Subdistrict in Majalengka Regency</i>	10
1.1.3. Letak Geografis Kecamatan di Kabupaten Majalengka/ <i>Geographical Location Subdistrict in Majalengka Regency</i>	11
1.2. Iklim/ <i>Climate</i>	12
1.2.1. Rata-rata Suhu dan Kelembaban Udara Menurut Bulan di Kabupaten Majalengka, 2017/ <i>Average Temperature and Humidity by Month in Majalengka Regency, 2017</i>	12
1.2.2. Rata-rata Tekanan Udara dan Kecepatan Angin Setiap Bulan di Kabupaten Majalengka, 2017/ <i>Average Atmospheric Pressure and The average wind speed Every Month in Majalengka Regency, 2017</i>	13
1.2.3. Rata-rata Jumlah Hujan, Curah Hujan dan Penguapan Setiap Bulan di Kabupaten Majalengka, 2017/ <i>Average Numbers of Rain, Rainfalls and Evaporation in Majalengka Regency, 2017</i>	14
2.1. Wilayah Administratif/ <i>Administrative Area</i>	21
2.1.1. Jumlah Desa/Kelurahan Menurut Kecamatan di Kabupaten Majalengka, 2017/ <i>Number of Villages by Subdistrict in Majalengka Regency, 2017</i>	21
2.1.2. Jumlah Desa Menurut Kecamatan dan Evaluasi Perkembangan Desa di Kabupaten Majalengka, 2017/ <i>Number of Villages by Subdistrict and Progress Evaluation in Majalengka Regency, 2017</i>	22

2.1.3	Jumlah Rukun Warga, Rukun Tetangga dan RasioRT terhadap RWMenurut Kecamatan dan Klasifikasinya di Kabupaten Majalengka, 2017/ <i>Number of citizens association, the Neighborhoodand Ratio by Subdistrict and Clasificationin Majalengka Regency, 2017</i>	23
2.2.	Dewan Perwakilan Rakyat Daerah/ <i>The Regional House Of Representative</i>	24
2.2.1.	Jumlah Anggota DPRD Kabupaten Majalengka Menurut Partai Politik dan Jenis Kelamin, 2017/ <i>Number of Members the regional assembly Majalengka by Political Parties and Sex, 2017</i>	24
2.2.2.	Komposisi Keanggotaan DPRD Kabupaen Majalengka Hasil Pemilu Tahun 2004 – 2014/ <i>Composition of the membership of the regional assembly Majalengka based on results of the 2004-2014 elections</i>	25
2.2.3.	Jumlah Anggota DPRD Kabupaten Majalengka menurut Tingkat Pendidikan Hasil Pemilu Tahun 1997 – 2014/ <i>Number of membership of the regional assembly by Classification of EducationIn Majalengka RegencyElection Results 1997 – 2014</i>	26
2.2.4.	Banyaknya Keputusan DPRD Kabupaten Majalengka Menurut Jenis Keputusan Tahun 2013-2017/ <i>Number of Decisions of the regional assembly Majalengka According to the Decision Type 2013-2017</i>	27
2.3.	Pegawai Negeri Sipil/ <i>Civil Servants</i>	28
2.3.1.	Jumlah Pegawai Negeri Sipil Daerah Yang Berdinas Di Kecamatan dan Jenis Kelamin di Kabupaten Majalengka, 2017/ <i>Number of Civil Servants by Regency/City and Sex in Majalengka Regency, 2017</i>	28
2.3.2.	Jumlah Pegawai Negeri Sipil Daerah Menurut Kelurahan dan Jenis Kelamin di Kabupaten Majalengka, 2017/ <i>Number of Civil Servants by villageand Sex in Majalengka Regency, 2017</i>	29

2.3.3.	Jumlah Pegawai Negeri Sipil Menurut Dinas/Instansi Pemerintah dan Jenis Kelamin di Kab. Majalengka 2017/ <i>Number of Civil Servants by Institution/Office and Sex in Majalengka Regency, 2017</i>	30
2.3.4.	Jumlah Pegawai Negeri Sipil Menurut Pendidikan Tertinggi yang Ditamatkan dan Jenis Kelamin di Kabupaten Majalengka, 2017/ <i>Number of Civil Servants by Educational Attainment and Sex in Majalengka Regency, 2017</i>	31
2.3.5.	Jumlah Pegawai Negeri Sipil Menurut Golongan Kepangkatan dan Jenis Kelamin di Kabupaten Majalengka, 2017/ <i>Number of Civil Servants by Hierarchy and Sex in Majalengka Regency, 2017</i>	32
2.4.	Pelayanan Publik/ <i>Public Service</i>	33
2.4.1.	Jumlah Pelayanan Pencatatan Sipil Kabupaten Majalengka Tahun 2012-2017/ <i>Number of Service the Civil Registration in Majalengka Regency 2012-2017</i>	33
2.4.2.	Jumlah Pelayanan Pendaftaran Penduduk Kabupaten Majalengka Tahun 2012-2017/ <i>Number of Service of Population Registration in Majalengka Regency 2012-2017</i>	34
2.4.3.	Banyaknya Sertifikat Tanah yang Dikeluarkan Menurut Jenis Atas Hak Tanah di Kabupaten Majalengka Tahun 2011 – 2017/ <i>The number of Certificates of Land Incurred by Type Land in Majalengka Year 2011 - 2017</i>	35
2.4.4.	Banyaknya Perizinan yang Dikeluarkan Pemerintah Kabupaten Majalengka Tahun 2017/ <i>The Number of Licensing Created by Government Majalengka 2017</i>	36
3.1.	Kependudukan/ <i>Population</i>	51
3.1.1.	Jumlah Penduduk dan Laju Pertumbuhan Penduduk Menurut Kecamatan di Kabupaten Majalengka 2010, 2016, dan 2017/ <i>Population and Population Growth Rate by Subdistrict in Majalengka Regency, 2010, 2016, and 2017</i>	51
3.1.2.	Jumlah Penduduk dan Rasio Jenis Kelamin Menurut Kecamatan di Kabupaten Majalengka, 2017/ <i>Population and Sex Ratio by Subdistrict in Majalengka Regency, 2017</i>	52

3.1.3.	Luas Wilayah, Jumlah Penduduk dan Kepadatan Penduduk MenurutKecamatan di Kabupaten Majalengka Tahun 2017/ <i>Number of Area, Population and Population density perDistrict in Majalengka Regency 2017</i>	53
3.1.4.	Banyaknya Penduduk Menurut Kelompok Umur Dan Jenis Kelamin Di Kabupaten Majalengka, 2017/ <i>Population by Age Group and Sex in Majalengka Regency, 2017</i>	54
3.2.	Ketenagakerjaan/ <i>Employment</i>	55
3.2.1.	Penduduk Berumur 15 Tahun Keatas Menurut Jenis Kegiatan Utama Di Kabupaten Majalengka, 2014- 2017/ <i>Population 15 Year Age and Over by Type of Activity During in Majalengka Regency, 2014-2017 (Agustus/ August 2017)</i>	55
3.2.2.	Penduduk Berumur 15 Tahun Keatas Menurut Jenis Kegiatan Utama Dan Jenis Kelamin di Kabupaten Majalengka, 2017/ <i>Population 15 Year Age and Over by Type of Activity During and Gender in Majalengka Regency, 2017</i>	56
3.2.3.	Penduduk Berumur 15 Tahun Keatas Menurut Pendidikan Tertinggi yang Ditamatkan dan Jenis Kegiatan Selama Seminggu yang Laludi Kabupaten Majalengka, 2017/ <i>Population 15 Year Age and Over by Educational Attainment and Type of Activity During The Previous Weekin Majalengka Regency, 2017 (Agustus/ August 2017)</i>	57
3.2.4.	Penduduk Berumur 15 Tahun Keatas Yang Bekerja Selama Seminggu Yang Lalu menurutKelompok Umur dan Jenis Kelamin di Kabupaten Majalengka/ <i>Population 15 Year Age and Over who Worked During Previous Week by Age Group and Genderin Majalengka Regency (Agustus/ August 2017)</i>	58
3.2.5.	Penduduk Berumur 15 Tahun Keatas Yang Bekerja Selama Seminggu Yang Lalu menurut Lapangan Pekerjaandi Kabupaten Majalengka/ <i>Population 15 Year Age and Over who Worked During Previous Week by Main Industry in Majalengka Regency (Agustus/ August 2017)</i>	59

3.2.6.	Penduduk Berumur 15 Tahun Keatas Yang Bekerja Selama Seminggu Yang Lalu menurut Jumlah Jam Kerja dan Jenis Kelamin di Kabupaten Majalengka/ <i>Population 15 Year Age and Over who Worked During Previous Week by Total Working Hours and Gender in Majalengka Regency (Agustus/ August 2017)</i>	60
3.2.7.	Penduduk Berumur 15 Tahun Keatas Yang Bekerja Selama Seminggu Yang Lalu menurut Status Pekerjaan Utamadan Jenis Kelamin di Kabupaten Majalengka/ <i>Population 15 Year Age and Over who Worked During Previous Week by Main Employment Status and Gender in Majalengka Regency (Agustus/ August 2017)</i>	61
3.2.8.	Jumlah Pencari Kerja Terdaftar Per Bulan Menurut Tingkat Pendidikan Dan Jenis Kelamin di Kabupaten Majalengka Tahun 2017/ <i>Job Seeker per Month Based on education and sex in Majalengka Regency, 2017</i>	62
3.2.9.	Rekapitulasi Registrasi Menurut Tingkat Pendidikan Dan Jenis Kelamin di Kabupaten Majalengka Tahun 2017/ <i>Recapitulation of Registration by Education Level and Sex in Majalengka Regency, 2017</i>	65
4.1.	Pendidikan/ <i>Education</i>	75
4.1.1.	Persentase Penduduk Usia 7–24 Tahun Menurut Jenis Kelamin, Kelompok Umur Sekolah, dan Partisipasi Sekolah di Kabupaten Majalengka, 2017/ <i>Percentage of Population Aged 7-24 Years by Sex, Age Group, and School Participation in Majalengka Regency, 2017</i>	75
4.1.2.	Angka Partisipasi Murni (APM) dan Angka Partisipasi Kasar (APK) di Kabupaten Majalengka, 2017/ <i>Enrollment and Gross Enrolment Ratio by Level of Education Majalengka Regency, 2017</i>	76
4.1.3.	Jumlah Sekolah, Murid, Guru, dan Rasio Murid-Guru Taman Kanak-kanak (TK) Menurut Kecamatan di Kabupaten Majalengka, 2017/ <i>Number of Schools, Students, Teachers, and School-Teacher Ratio of Kindergarden by Subdistrict in Majalengka Regency, 2017</i>	77

4.1.4.	Jumlah Sekolah, Murid, Guru, dan Rasio Murid-Guru Sekolah Dasar (SD) Menurut Kecamatan di Kabupaten Majalengka, 2017/ <i>Number of Schools, Students, Teachers, and School-Teacher Ratio of Elementary School by Subdistrict in Majalengka Regency, 2017</i>	78
4.1.5.	Jumlah Sekolah, Murid, Guru, dan Rasio Murid-Guru Sekolah Menengah Pertama (SMP) Menurut Kecamatan di Kabupaten Majalengka, 2017/ <i>Number of Schools, Students, Teachers, and School-Teacher Ratio of Junior High Schools by Subdistrict in Majalengka Regency, 2017</i>	81
4.1.6.	Jumlah Sekolah, Murid, Guru, dan Rasio Murid-Guru Sekolah Menengah Atas (SMA) Menurut Kecamatan di Kabupaten Majalengka, 2017/ <i>Number of Schools, Students, Teachers, and School-Teacher Ratio of Senior High Schools by Subdistrict in Majalengka Regency, 2017</i>	84
4.1.7.	Jumlah Sekolah, Murid, Guru, dan Rasio Murid-Guru SMK Menurut Kecamatan di Kabupaten Majalengka, 2017/ <i>Number of Schools, Students, Teachers, and School-Teacher Ratio of SMK by Subdistrict in Majalengka Regency, 2017</i>	87
4.1.8.	Jumlah Sekolah, Murid, Guru, dan Rasio Murid-Guru Raudlatul Athfal (RA) Menurut Kecamatan di Kabupaten Majalengka, 2017/ <i>Number of Schools, Students, Teachers, and School-Teacher Ratio of Raudlatul Athfal (RA) by Subdistrict in Majalengka Regency, 2017</i>	90
4.1.9.	Jumlah Sekolah, Murid, Guru, dan Rasio Murid-Guru Madrasah Ibtidaiyah (MI) Menurut Kecamatan di Kabupaten Majalengka, 2017/ <i>Number of Schools, Students, Teachers, and School-Teacher Ratio of Madrasah Ibtidaiyah (MI) by Subdistrict in Majalengka Regency, 2017</i>	93
4.1.10.	Jumlah Sekolah, Murid, Guru, dan Rasio Murid-Guru Madrasah Tsanawiyah (MTs) Menurut Kecamatan di Kabupaten Majalengka, 2017/ <i>Number of Schools, Students, Teachers, and School-Teacher Ratio of Madrasah</i>	

	<i>Tsanawiyah (MTs) by Subdistrict in Majalengka Regency, 2017</i>	96
4.1.11.	Jumlah Sekolah, Murid, Guru, dan Rasio Murid-Guru Madrasah Aliyah (MA) Menurut Kecamatan di Kabupaten Majalengka, 2017/ <i>Number of Schools, Students, Teachers, and School-Teacher Ratio of Madrasah Aliyah (MA) by Subdistrict in Majalengka Regency, 2017</i>	99
4.1.12.	Rekapitulasi Jumlah Sekolah, Murid, Guru, Menurut Tingkat Pendidikan di Kabupaten Majalengka, 2017/ <i>Recapitulation Number of Schools, Students, Teachers, by Level Education in Majalengka Regency, 2017</i>	102
4.2.	<i>Kesehatan/Health</i>	103
4.2.1.	Jumlah Fasilitas Kesehatan Menurut Kecamatan di Kabupaten Majalengka, 2017/ <i>Number of Health Facilities by Subdistrict in Majalengka Regency, 2017</i>	103
4.2.2.	Jumlah Tenaga Kesehatan Menurut Kecamatan di Kabupaten Majalengka, 2017/ <i>Number of Health Personnel by Subdistrict in Majalengka Regency, 2017</i>	104
4.2.3.	Jumlah Dokter Spesialis, Dokter Umum, dan Dokter Gigi menurut Sarana Pelayanan Kesehatan di Kabupaten Majalengka, 2017/ <i>Number of Physician Specialists, General Practitioners and Dentists in Health Care Facilities in Majalengka Regency, 2017</i>	105
4.2.4.	Jumlah Kelahiran Menurut Kecamatan dan Penolong Menurut Kecamatan di Kabupaten Majalengka, 2017/ <i>Number of Birth According to the Subdistrict and helper in Majalengka Regency, 2017</i>	106
4.2.5.	Jumlah Balita yang Pernah Mendapat Imunisasi Menurut Kecamatan dan Jenis Imunisasi di Kabupaten Majalengka, 2017/ <i>Number of Children Under Five Years Who Had Immunization by Subdistrict and Type of Immunization in Majalengka Regency, 2017</i>	107
4.2.6.	Jumlah Kasus Penyakit di Temukan di Kabupaten Majalengka, 2017/ <i>Number of Cases of Disease in Majalengka Regency, 2017</i>	109

4.2.7.	Pencapaian Peserta Keluarga Berencana Baru Per Kecamatan di Kabupaten Majalengka, 2017/ <i>Achievement of Hew Family Planing Member per Subdistrict in Majalengka Regency, 2017</i>	110
4.2.8.	Peserta Keluarga Berencana Aktif Per Kecamatan di Kabupaten Majalengka, 2017/ <i>Member of Active Family Planing per Subdistrict in Majalengka Regency, 2017</i>	113
4.2.9.	Jumlah Bayi Lahir, Bayi Berat Lahir Rendah (BBLR), dan Bergiji Buruk Menurut Kecamatan di Kabupaten Majalengka, 2017/ <i>Number of Births, Babies with Low Birth, and Malnutrition Cases by Subdistrict in Majalengka Regency, 2017</i>	116
4.2.10.	Jumlah Ibu Hamil, Melahirkan Kunjunga K1, Melakukan Kunjungan K4, Kurang Energi Kronis (KEK), dan Mendapat Tablet Zat Besi (Fe) di Kabupaten Majalengka, 2012 - 2016 <i>Number of Pregnant Women, Those with One Visit and four Visits of Antenatal Care, Chronic Energy Deficiency (CED), and Receiving Iron Supplement in Majalengka Regency, 2012-2016</i>	117
4.3.	Agama/Religion	118
4.3.1.	Jumlah Jemaah Haji Yang Di Berangkatkan Ke Tanah Suci, Dan Yang Meninggal Dunia dirinci Per Kecamatan di Kabupaten Majalengka, 2016/ <i>Number of Hajj (Alive and Died) Embarked to Makah per Subdistrict in Majalengka Regency, 2016</i>	118
4.3.2.	Jumlah Jemaah Haji Yang Kembali Ke Kabupaten Majalengka dirinci Per Kecamatan, 2016/ <i>Number of Hajj People Returned to Majalengka per Subdistrict, 2016</i>	119
4.3.3.	Banyaknya Sarana Ibadah Per Kecamatan Dirinci Menurut Jenisnya di Kabupaten Majalengka Tahun , 2017/ <i>Number of Religious Facility per Subdistrict on The Type in Majalengka Regency, 2017</i>	120
4.3.4.	Banyaknya Nikah, Cerai dan Rujuk Per Kecamatan di Kabupaten Majalengka Tahun , 2017/ <i>Number of Marriage,</i>	

	<i>Divorced and Refer per Subdistrict in Majalengka Regency, 2017</i>	121
4.3.5.	Banyaknya Nikah, Cerai dan Rujuk Per Bulan di Kabupaten Majalengka Tahun , 2017/ <i>Number of Marriage, Divorced and Refer Per Month in Majalengka Regency, 2017</i>	122
4.4.	Kriminalitas/Crime	123
4.4.1.	Jumlah Tindak Pidana Menurut Kepolisian Sektor di Kabupaten Majalengka, 2013–2017/ <i>Number of Reported Criminal Cases by Subdistrict Police Office in Majalengka Regency, 2013–2017</i>	123
4.4.2.	Jumlah Tindak Pidana yang diselesaikan Menurut Kepolisian Sektor di Kabupaten Majalengka, 2013–2017/ <i>Number of Reported Criminal Cleared by Subdistrict Police Office in Majalengka Regency, 2013–2017</i>	124
4.4.3.	Jumlah Terdakwa dan Pelanggaran Lalu Lintas yang Telah Mendapat Putusan dari Pengadilan Negeri menurut Jenis Pidana dan Sikap Terhadap Keputusan di Kabupaten Majalengka Tahun 2017/ <i>Number of defendants and Traffic Violations has been Gets Judgment of the District Court According to the type and Attitudes Toward Criminal Decisions in Majalengka 2017</i>	125
4.4.4.	Jumlah Perkara dan Terdakwa yang Telah Mendapat Putusan dari Pengadilan Negeri Dirinci Menurut Jenis Kelamin dan Bulan Putusan di Kabupaten Majalengka Tahun 2017/ <i>Number of Cases and Accused Who Have Received the Decision of the District Court specified by Gender and the Moon ruling in Majalengka 2017</i>	126
4.4.5.	Jumlah Terdakwa/Tertuduh dalam Tindak Pidana dan Pelanggaran Lalu Lintas yang Telah Mendapat Keputusan Pengadilan Negeri Menurut Jenis Pidana dan Kelompok Umur di Kabupaten Majalengka Tahun 2017/ <i>Number of Defendants / Accused in Crimes and Traffic Violations Who Have Got Decision of District Court by Criminal Type and Age Group in Majalengka Regency 2017</i>	127

4.4.6.	Jumlah Terdakwa yang Selesai Di sidangkan Menurut Kelompok Umur dan Bulan Putusan di Kabupaten Majalengka Tahun 2017/ <i>Number of Defendants Done on Justified by Age Group and Month Decision in Majalengka Regency 2017</i>	128
4.4.7.	Banyaknya Kecelakaan Lalu Lintas dan Penyelesaiandi Kabupaten Majalengka Tahun 2017/ <i>Number of Traffic Accidents and Completion in Majalengka Regency 2017</i>	129
4.5.	Pramuka/Scout	130
4.5.1.	Banyaknya Keanggotaan Pramuka Per Kecamatan di Kabupaten Majalengka, 2017/ <i>Number of Scouts per Subdistrict in Majalengka Regency, 2017</i>	130
4.6.	Panti Asuhan/ <i>Orphanage</i>	132
4.6.1.	Banyaknya Panti Asuhan Dan Panti Jompo Per Kecamatan di Kabupaten Majalengka, 2017/ <i>Number of of Orphanage and Decrepit Institution per Subdistrict in Majalengka Regency, 2017</i>	132
4.7.	Bencana Alam/ <i>Natural Disaster</i>	133
4.7.1.	Banyaknya Kejadian Bencana Alam Per Kecamatan di Kabupaten Majalengka, 2017/ <i>Number of Natural Disaster per Subdistrict in Majalengka Regency, 2017</i>	133
4.8.	Kelompok Kesenian / <i>Group of Art</i>	134
4.8.1.	Banyaknya Kelompok Kesenian Per Kecamatan di Kabupaten Majalengka, 2017/ <i>Number of Group of Art per Subdistrict in Majalengka Regency, 2017</i>	134
4.8.2.	Daya Tarik di Kabupaten Majalengka, 2017/ <i>Tourism Objects in Majalengka Regency, 2017</i>	137
5.1.	Penggunaan Lahan/ <i>Use Of Land</i>	147
5.1.1.	Luas Lahan Sawah Menurut Kecamatan dan Jenis Pengairan di Kabupaten Majalengka (hektar), 2017/ <i>Width of Farms per Subdistrict and based Classifications, 2017</i>	147
5.1.2.	Luas Lahan Kering Menurut Penggunaannya Dari Tahun 2012 s/d Tahun 2017 di Kabupaten Majalengka (hektar)/	

	<i>Width of dry land based on it's use from the 2011 to 2016in Majalengka Regency (hectar)</i>	148
5.2.	Tanaman Pangan/ <i>Food Crops</i>	149
5.2.1.	Luas Tanam, Luas Panen Dan Produksi Padi Sawah dirinci Per Kecamatan di Kabupaten Majalengka, 2017/ <i>Width Planted, Harvested and Production of Paddy per Subdistrict in Majalengka Regency, 2017</i>	149
5.2.2.	Luas Tanam, Luas Panen Dan Produksi Padi Ladang dirinci Per Kecamatan di Kabupaten Majalengka, 2017/ <i>Width Planted, Harvested and Production of Dry Land Paddy per Subdistrict in Majalengka Regency, 2017</i>	150
5.2.3.	Luas Tanam, Luas Panen Dan Produksi Jagung dirinci Per Kecamatan di Kabupaten Majalengka, 2017/ <i>Width Planted, Harvested and Production of Corn per Subdistrict in Majalengka Regency, 2017</i>	151
5.2.4.	Luas Tanam, Luas Panen Dan Produksi Kedelai dirinci Per Kecamatan di Kabupaten Majalengka, 2017/ <i>Width Planted, Harvested and Production of Soyabean per Subdistrict in Majalengka Regency, 2017</i>	152
5.2.5.	Luas Tanam, Luas Panen Dan Produksi Kacang Hijau dirinci Per Kecamatan di Kabupaten Majalengka, 2017/ <i>Width Planted, Harvested and Production of Small Green Pea per Subdistrict in Majalengka Regency, 2017</i>	153
5.2.6.	Luas Tanam, Luas Panen Dan Produksi Kacang Tanah dirinci Per Kecamatan di Kabupaten Majalengka, 2017/ <i>Width Planted, Harvested and Production of Peanuts per Subdistrict in Majalengka Regency, 2017</i>	154
5.2.7.	Luas Tanam, Luas Panen Dan Produksi Ubi Kayu dirinci Per Kecamatan di Kabupaten Majalengka, 2017/ <i>Width Planted, Harvested and Production of Cassava per Subdistrict in Majalengka Regency, 2017</i>	155
5.2.8.	Luas Tanam, Luas Panen Dan Produksi Ubi Jalar dirinci Per Kecamatan di Kabupaten Majalengka, 2017/ <i>Width Planted, Harvested and Production of Sweet Potatoes per Subdistrict in Majalengka Regency, 2017</i>	156

5.3. Tanaman Hortikultura/ <i>Horticulture Plant</i>	157
5.3.1. Luas Panen Tanaman Sayuran Menurut Jenis Tanaman dirinci Per Kecamatan di Kabupaten Majalengka, 2017 (Ha) <i>Width Harvested of Vegetables by Kind of Plant per Subdistrict in Majalengka Regency, 2017</i>	157
5.3.2. Produksi Tanaman Sayuran Menurut Jenis Tanaman dirinci Per Kecamatan di Kabupaten Majalengka, 2017 (Ton)/ <i>Production of Vegetables by Kind of Plant per Subdistrict in Majalengka Regency, 2017</i>	162
5.3.3. Luas Tanam, Luas Panen Dan Produksi Pisang dirinci Per Kecamatan di Kabupaten Majalengka, 2017/ <i>Width of plant, width of harvest and production of Banana per Subdistrict in Majalengka Regency, 2017</i>	167
5.3.4. Luas Tanam, Luas Panen Dan Produksi Rambutan dirinci Per Kecamatan di Kabupaten Majalengka, 2017/ <i>Width of plant, width of harvest and production of Rambutan per Subdistrict in Majalengka Regency, 2017</i>	168
5.3.5. Luas Tanam, Luas Panen Dan Produksi Alpukat dirinci Per Kecamatan di Kabupaten Majalengka, 2017/ <i>Width of plant, width of harvest and production of Avocado per Subdistrict in Majalengka Regency, 2017</i>	169
5.3.6. Luas Tanam, Luas Panen Dan Produksi Belimbing dirinci Per Kecamatan di Kabupaten Majalengka, 2017/ <i>Width of plant, width of harvest and production of Starfruit per Subdistrict in Majalengka Regency, 2017</i>	170
5.3.7. Luas Tanam, Luas Panen Dan Produksi Duku/Langsat/ Kokosan dirinci Per Kecamatan di Kab. Majalengka, 2017/ <i>Width of plant, width of harvest and production of Langseh per Subdistrict in Majalengka Regency, 2017</i>	171
5.3.8. Luas Tanam, Luas Panen Dan Produksi Durian dirinci Per Kecamatan di Kabupaten Majalengka, 2017/ <i>Width of plant, width of harvest and production of Durian per Subdistrict in Majalengka Regency, 2017</i>	172
5.3.9. Luas Tanam, Luas Panen Dan Produksi Jambu Biji dirinci Per Kecamatan di Kabupaten Majalengka, 2017/ <i>Width of</i>	

	<i>plant, width of harvest and production of Guava per Subdistrict in Majalengka Regency, 2017</i>	173
5.3.10.	Luas Tanam, Luas Panen Dan Produksi Jambu Air dirinci Per Kecamatan di Kabupaten Majalengka, 2017/ <i>Width of plant, width of harvest and production of Rose Apple per Subdistrict in Majalengka Regency, 2017</i>	174
5.3.11.	Luas Tanam, Luas Panen Dan Produksi Jeruk Besar dirinci Per Kecamatan di Kabupaten Majalengka, 2017/ <i>Width of plant, width of harvest and production of Big Orange per Subdistrict in Majalengka Regency, 2017</i>	175
5.3.12.	Luas Tanam, Luas Panen Dan Produksi Jeruk Siam/Kepron dirinci Per Kecamatan di Kabupaten Majalengka, 2017/ <i>Width of plant, width of harvest and production of Big Orange Siam per Subdistrict in Majalengka Regency, 2017</i>	176
5.3.13.	LuasTanam, Luas Panen Dan Produksi Mangga dirinci Per Kecamatan di Kabupaten Majalengka, 2017/ <i>Width of plant, width of harvest and production of Mango per Subdistrict in Majalengka Regency, 2017</i>	177
5.3.14.	LuasTanam, Luas Panen Dan Produksi Manggis dirinci Per Kecamatan di Kabupaten Majalengka, 2017/ <i>Width of plant, width of harvest and production of Mangosteen per Subdistrict in Majalengka Regency, 2017</i>	178
5.3.15.	LuasTanam, Luas Panen Dan Produksi Nangka/Cempedak dirinci Per Kecamatan di Kabupaten Majalengka, 2017/ <i>Width of plant, width of harvest and production of Jackfruit per Subdistrict in Majalengka Regency, 2017</i>	179
5.3.16.	LuasTanam, Luas Panen Dan Produksi Nenas dirinci Per Kecamatan di Kabupaten Majalengka, 2017/ <i>Width of plant, width of harvest and production of Pineapple per Subdistrict in Majalengka Regency, 2017</i>	180
5.3.17.	LuasTanam, Luas Panen Dan Produksi Pepaya dirinci Per Kecamatan di Kabupaten Majalengka, 2017/ <i>Width of plant, width of harvest and production of Papaya per Subdistrict in Majalengka Regency, 2017</i>	181

5.3.18.	LuasTanam, Luas Panen Dan Produksi Salak dirinci Per Kecamatan di Kabupaten Majalengka, 2017/ <i>Width of plant, width of harvest and production of Zalaka per Subdistrict in Majalengka Regency, 2017</i>	182
5.3.19.	LuasTanam, Luas Panen Dan Produksi Sawo dirinci Per Kecamatan di Kabupaten Majalengka, 2017/ <i>Width of plant, width of harvest and production of Sapodilla fruit per Subdistrict in Majalengka Regency, 2017</i>	183
5.3.20.	LuasTanam, Luas Panen Dan Produksi Sirsak dirinci Per Kecamatan di Kabupaten Majalengka, 2017/ <i>Width of plant, width of harvest and production of Soursop per Subdistrict in Majalengka Regency, 2017</i>	184
5.3.21.	LuasTanam, Luas Panen Dan Produksi Sukun dirinci Per Kecamatan di Kabupaten Majalengka, 2017/ <i>Width of plant, width of harvest and production of Breadfruit per Subdistrict in Majalengka Regency, 2017</i>	185
5.4.	Tanaman Perkebunan/ <i>Plantation</i>	186
5.4.1.	Luas Tanaman Perkebunan Rakyat dirinci Per Kecamatan di Kabupaten Majalengka, 2017 (Ha)/ <i>Width Harvested of public plantation by Kind of Plant per Subdistrict in Majalengka Regency, 2017</i>	186
5.4.2.	Produksi Tanaman Perkebunan Rakyat dirinci Per Kecamatan di Kabupaten Majalengka, 2017 (Ton)/ <i>Production of public plantation by Kind of Plant per Subdistrict in Majalengka Regency, 2017</i>	190
5.5.	Peternakan/ <i>Husbandry</i>	194
5.5.1.	Produksi Peternakan Menurut Satuannya Tahun 2013 S/D Tahun 2017/ <i>Production of husbandry basd on it's unit in 2013-2017</i>	194
5.5.2.	Populasi Ternak Besar, Kecil Dan Unggas Menurut Jenis dirinci Per Kecamatan di Kabupaten Majalengka, 2017/ <i>Population of big husbandry, small husbandry end bird based on kind per Subdistrict in Majalengka Regency, 2017...</i>	195
5.5.3.	Jumlah Ternak yang Dipotong Menurut Kecamatan dan Jenis Ternak di Kabupaten Majalengka, 2017/ <i>Livestock</i>	

	<i>Slaughtered by Sub District and Kind of Livestock in Majalengka Regency, 2017</i>	199
5.6.	Perikanan/ <i>Fishery</i>	202
5.6.1.	Banyaknya Produksi Ikan Per Kecamatan Menurut Tempat Usaha Tahun 2017 (Ton)/ <i>Number of fish production per Subdistrict to The Business Place in Majalengka Regency, 2017</i>	202
5.6.2.	Banyaknya Produksi Ikan Gurame Menurut Kecamatan di Kabupaten Majalengka Tahun 2017 (Ton)/ <i>Number of Gurame fish production per Subdistrict in Majalengka Regency, 2017</i>	204
5.6.3.	Banyaknya Produksi Ikan Lele Menurut Kecamatan di Kabupaten Majalengka Tahun 2017 (Ton)/ <i>Number of Lelefish production per Subdistrict in Majalengka Regency, 2017</i>	205
5.6.4.	Banyaknya Produksi Ikan Mas Menurut Kecamatan di Kabupaten Majalengka Tahun 2017 (Ton)/ <i>Number of Goldenfish production per Subdistrict in Majalengka Regency, 2017</i>	206
5.6.5.	Banyaknya Produksi Ikan Mujaer Menurut Kecamatan di Kabupaten Majalengka Tahun 2017 (Ton)/ <i>Number of Mujaerfish production per Subdistrict in Majalengka Regency, 2017</i>	207
5.6.6.	Banyaknya Produksi Ikan Nila Menurut Kecamatan di Kabupaten Majalengka Tahun 2017 (Ton)/ <i>Number of Nilafish production per Subdistrict in Majalengka Regency, 2017</i>	208
5.6.7.	Banyaknya Produksi Ikan Nilem Menurut Kecamatan di Kabupaten Majalengka Tahun 2017 (Ton)/ <i>Number of Nilemfish production per Subdistrict in Majalengka Regency, 2017</i>	209
5.6.8.	Banyaknya Produksi Ikan Sepat Menurut Kecamatan di Kabupaten Majalengka Tahun 2017 (Ton)/ <i>Number of Sepatfish production per Subdistrict in Majalengka Regency, 2017</i>	210

5.6.9.	Banyaknya Produksi Ikan Tambak Menurut Kecamatan di Kabupaten Majalengka Tahun 2017 (Ton)/ <i>Number of Tambakfish production per Subdistrict in Majalengka Regency, 2017</i>	211
5.6.10.	Banyaknya Produksi Ikan Tawes Menurut Kecamatan di Kabupaten Majalengka Tahun 2017 (Ton)/ <i>Number of Tawesfish production per Subdistrict in Majalengka Regency, 2017</i>	212
5.6.11.	Banyaknya Produksi Udang Galah Menurut Kecamatan di Kabupaten Majalengka Tahun 2017 (Ton)/ <i>Number of Udang Galah production per Subdistrict in Majalengka Regency, 2017</i>	213
6.1.	Industri/Industry.....	219
6.1.1.	Jumlah Perusahaan dan Tenaga Kerja Menurut Golongan Industri di Kabupaten Majalengka, 2016-2017/ <i>Number of Establishments and Employees by Industrial Classification in Majalengka Regency, 2016-2017</i>	219
6.2.	Energi/Energy.....	220
6.2.1.	Daya Terpasang, Produksi, dan Distribusi Listrik PT. PLN (Persero) di Kabupaten Majalengka, 2012-2017/ <i>Installed Capacity, Production, and Distribution of Electricity of State Electricity in Majalengka Regency, 2012-2017</i>	220
6.2.2.	Daya Terpasang, Produksi, dan Distribusi Listrik PT. PLN (Persero) pada PLN UPJ Majalengka Kabupaten Majalengka, 2012-2017/ <i>Installed Capacity, Production, and Distribution of Electricity of State Electricity Company at UPJ Majalengka in Majalengka Regency, 2012-2017</i>	221
6.2.3.	Daya Terpasang, Produksi, dan Distribusi Listrik PT. PLN (Persero) pada PLN UPJ Jatiwangi Kabupaten Majalengka, 2012-2017/ <i>Installed Capacity, Production, and Distribution of Electricity of State Electricity Company at UPJ Jatiwangi in Majalengka Regency, 2012-2017</i>	222
6.2.4.	Banyaknya Kwh Listrik PLN Yang Terjual di Kabupaten Majalengka Tahun 2017/ <i>Number of electricity sold in Majalengka Regency in 2017</i>	223

6.2.5.	Banyaknya Kwh Listrik PLN Yang Terjual di UPJ Majalengka Kabupaten Majalengka Tahun 2017/ <i>Number of electricity sold in Majalengka Regency in 2017</i>	224
6.2.6.	Banyaknya Kwh Listrik PLN Yang Terjual di UPJ Jatiwangi Kabupaten Majalengka Tahun 2017/ <i>Number of electricity sold in Majalengka Regency in 2017</i>	225
6.2.7.	Nilai Listrik PLN Yang Terjual di Kabupaten Majalengka Tahun 2017/ <i>Number of electricity sold in Majalengka Regency in 2017 (Rupiah / Rupiahs)</i>	226
6.2.8.	Nilai Listrik PLN Yang Terjual di UPJ Majalengka Kabupaten Majalengka Tahun 2017/ <i>Number of electricity sold in Majalengka Regency in 2017 (Rupiah / Rupiahs)</i>	227
6.2.9.	Nilai Listrik PLN Yang Terjual di UPJ Jatiwangi Kabupaten Majalengka Tahun 2017/ <i>Number of electricity sold in Majalengka Regency in 2017 (Rupiah / Rupiahs)</i>	228
6.2.10.	Jumlah Pelanggan Listrik PT. PLN (Persero) Kabupaten Majalengka, 2016-2017/ <i>Number of Electricity Customers PT. PLN (Persero) Majalengka Regency, 2016-2017</i>	229
6.3.	Air/Water	230
6.3.1.	Banyaknya Volume Air dan Nilai Air Bersih yang Terjual PDAM Per Bulan Di Kabupaten Majalengka Tahun 2017/ <i>Number of water volume and value of water PDAM per month in Majalengka Regency in 2017</i>	230
7.1.	Harga/Price	237
7.1.1.	Rata-Rata Harga Eceran Sembako Di Kabupaten Majalengka (Pasar Talaga, Maja, Cigasong, Prapatan, Kadipaten), 2017/ <i>Average Retail Price Sembako In Majalengka Regency (Pasar Talaga, Maja, Cigasong, Sumberjaya, Kadipaten), 2017</i>	237
7.2.	Sarana Perdagangan/ <i>Trading Facilities</i>	239
7.2.1.	Banyaknya Pasar dirinci Per Kecamatan Di Kabupaten Majalengka, 2017/ <i>Number of market per Subdistrict in Majalengka Regency, 2017</i>	239

7.2.2.	Banyaknya Mini Market dan Pasar Swalayan/Toserba dirinci Per Kecamatan Di Kabupaten Majalengka, 2017/ <i>Number of mini market and self-served market per Subdistrict in Majalengka Regency, 2017</i>	240
7.2.3.	Jumlah Sarana Perdagangan Menurut Jenisnya Di Kabupaten Majalengka, 2012-2017/ <i>Number of Trading Facilities by Type of Facility in Majalengka Regency, 2012-2017</i>	241
7.3.	Koperasi / <i>Cooperative</i>	242
7.3.1.	Jumlah Koperasi Menurut Jenis Koperasi dirinci Per Kecamatan Di Kabupaten Majalengka, 2017/ <i>Number of Cooperatives by Type of Cooperative per Subdistrict in Majalengka Regency, 2017</i>	242
8.1.	Transportasi/ <i>Transportation</i>	247
8.1.1.	Panjang Jalan Menurut Keadaan Dan Status Jalan Di Kabupaten Majalengka Tahun 2016-2017/ <i>Length of Roads based on the condition and status of Road in Majalengka Regency from 2016-2017</i>	247
8.1.2.	Jumlah Kendaraan Bermotor Menurut Jenis Di Kabupaten Majalengka Tahun 2012-2017/ <i>Number of Motor Vehicles by Kind of vehicles in Majalengka Regency, 2012-2017</i>	248
8.1.3.	Jumlah Angkutan Umum Di Kabupaten Majalengka Tahun 2016-2017/ <i>Number of public transportation in Majalengka Regency 2016-2017</i>	249
8.2.	Komunikasi/ <i>Communycation</i>	250
8.2.1.	Jumlah Kantor Pos Pembantu Menurut Kecamatan di Kabupaten Majalengka, 2013- 2017/ <i>Number of Auxiliary Post Office by Subdistrict in Majalengka Regency, 2013-2017</i>	250
8.2.2.	Produksi Pos Menurut Jenisnya di Kabupaten Majalengka, 2012 - 2017/ <i>Post Production based on its kind in Majalengka Regency, 2012 - 2017</i>	251
8.2.3.	Jumlah Surat Pos, Paket Pos, dan Wesel Pos yang Dikirim dan Diterima di Kabupaten Majalengka, 2017/ <i>Number</i>	

	<i>Letter Post, Parcel Post, and Money Order Sent and Received in Majalengka Regency, 2017</i>	252
8.2.4.	Jumlah Tower Telekomunikasidi Kabupaten Majalengka, 2017/ <i>Number of tower of Telecommunication in Majalengka Regency in 2017</i>	253
8.3.	Akomodasi/Acomodation	254
8.3.1.	Banyaknya Hotel dan Penginapan di Kabupaten Majalengka, 1997-2017/ <i>Number of Hotels and inn in Majalengka Regency from 1997 to 2017</i>	254
9.1.	Pendapatan Daerah/ <i>Regional Income</i>	259
9.1.1.	Rencana Anggaran Dan Realisasi Pendapatan Daerah Kabupaten Majalengka Menurut Jenisnya, 2017/ <i>Budget Plan and Realization of Local Income Majalengka Regency, 2017</i>	259
9.1.2.	Rencana Anggaran Dan Realisasi Belanja Daerah Kabupaten Majalengka Menurut Jenisnya, 2017/ <i>Budget Plan and Realization of Local Expense Majalengka Regency, 2017</i>	260
9.1.3.	Rencana Anggaran Dan Realisasi Belanja Daerah Kabupaten Majalengka Menurut Jenisnya, 2017/ <i>Budget Plan and Realization of Local Expense Majalengka Regency, 2017</i>	261
9.2.	Perbankan/ <i>Bank</i>	262
9.2.1.	Perkembangan Posisi Pinjaman Yang Diberikan Bank Umum Menurut Jenis Penggunaan Di Kabupaten Majalengka Tahun 2017 (Dalam Jutaan Rupiah)/ <i>Position development of Loan Given by Public Bank Based On The Kind of Use in Majalengka Regency Regency, 2017 (Million)</i>	262
9.2.2.	Perkembangan Posisi Kredit Perbankan Pada Bank Umum Menurut Sektor Ekonomi Di Kabupaten Majalengka Tahun 2017 (Dalam Jutaan Rupiah)/ <i>Banking Credit Outstanding Developments In Commercial Bank by Economic Sector In Majalengka Regency 2017 (In Million Rupiah)</i>	263

9.2.3.	Perkembangan Posisi Kredit Perbankan Pada Bank Umum Menurut Jenis Konsumsi Di Kabupaten Majalengka Tahun 2017 (Dalam Jutaan Rupiah)/ <i>Banking Credit Outstanding Developments In Commercial Bank by Type of Consumption In Majalengka Regency 2017 (In Million Rupiah)</i>	265
10.1.	Konsumsi Penduduk/ <i>Population Consumption</i>	273
10.1.1.	Persentase Pengeluaran Rata-Rata Per Kapita Sebulan Menurut Barang Makanan Di Kab. Majalengka Tahun 2013- 2015 (Persen)/ <i>Persentase of average of spending per capita based on group of food in Majalengk, 2013-2015 (Persen)</i>	273
10.1.2.	Persentase Pengeluaran Rata-Rata Per Kapita Sebulan Menurut Barang Bukan Makanan Di Kab.Majalengka Tahun 2013-2015 (Persen)/ <i>Persentase of average of spending per capita based on group of non food in Majalengk, 2013-2015 (Persen)</i>	274
11.1.	PDRB Atas Dasar Harga Berlaku/ <i>GDP of Curent Market Prices</i>	281
11.1.1.	Produk Domestik Regional Bruto Kabupaten Majalengka Atas Dasar Harga Berlaku Menurut Lapangan Usaha (juta rupiah), 2016- 2017/ <i>Gross Regional Domestic Product of Majalengka Regency at Current Market Prices by Industry (million rupiahs), 2016 - 2017</i>	281
11.1.2.	Distribusi Persentase Produk Domestik Regional Bruto Kabupaten Majalengka Atas Dasar Harga Berlaku Menurut Lapangan Usaha (Persen), 2016-2017/ <i>Percentage Distribution of Gross Regional Domestic Product of Majalengka Regency at Current Market Prices by Industry (Percent), 2016-2017</i>	282
11.1.3.	Laju Pertumbuhan Produk Domestik Regional Bruto Kabupaten Majalengka Atas Dasar Harga Berlaku Menurut Lapangan Usaha (Persen), 2016 - 2017/ <i>Growth Rate of Gross Regional Domestic Product of Majalengka Regency at Current Market Prices by Industry (Percent), 2016 - 2017</i>	283

11.2. PDRB Atas Dasar Harga Konstan/ <i>GDP of Constant Market Prices</i>	284
11.2.1. Produk Domestik Regional Bruto Kabupaten Majalengka Atas Dasar Harga Konstan Menurut Lapangan Usaha (juta rupiah), 2016- 2017/ <i>Gross Regional Domestic Product of Majalengka Regency at Constant Market Prices by Industry (million rupiahs), 2016 - 2017</i>	284
11.2.2. Distribusi Persentase Produk Domestik Regional Bruto Kabupaten Majalengka Atas Dasar Harga Konstan Menurut Lapangan Usaha(Persen), 2016 - 2017/ <i>Percentage Distribution of Gross Regional Domestic Product of Majalengka Regency at Constant Market Prices by Industry (Percent), 2016 - 2017</i>	285
11.2.3. Laju Pertumbuhan Produk Domestik Regional Bruto Kabupaten Majalengka Atas Dasar Harga Konstan Menurut Lapangan Usaha (Persen), 2016 - 2017/ <i>Growth Rate of Gross Regional Domestic Product of Majalengka Regency at constant Market Prices by Industry (Percent), 2016 - 2017</i>	286
11.2.4. Laju Indeks Implisit Produk Domestik Regional Bruto Kabupaten Majalengka Menurut Lapangan Usaha (Persen), 2016 - 2017/ <i>Implicit Rate of Gross Regional Domestic Product of Majalengka Regency at constant Market Prices by Industry (Percent), 2016 - 2017</i>	287
12.1. Jumlah Penduduk Menurut Kabupaten/Kota Di Provinsi Jawa Barat (Ribu), 2013–2017/ <i>Population by Regency/City in Jawa Barat Province (thousand), 2013–2017</i>	291
12.2. Laju Pertumbuhan Produk Domestik Regional Bruto Atas Dasar Harga Konstan 2010 Menurut Kabupaten/Kota Di Provinsi Jawa Barat (Persen), 2014–2017/ <i>Growth Rate of Gross Regional Domestic Product at 2010 Constant Market Prices by Regency/City in Jawa Barat Province (percent), 2014–2017</i>	292
12.3. Tingkat Pengangguran Terbuka Menurut Kabupaten/Kota di Provinsi Jawa Barat (%), 2012–2017/ <i>Unemployment Rate by Regency/City in Jawa Barat Province (%), 2012–2017</i>	293

12.4.	Indeks Pembangunan Gender (IPG) Kabupaten/Kota Di Provinsi Jawa Barat , 2017/ <i>Gender Development Index Regency / City In Jawa Barat Province, 2017</i>	293
12.5.	Indeks Pemberdayaan Gender (IDG) Kabupaten/Kota Di Provinsi Jawa Barat , 2017/ <i>Gender Empowerment Index Regency / City In Jawa Barat Province, 2017</i>	292

<https://majalengkakab.bps.go.id>

Daftar Gambar/List Of Figures

	halaman page
1 Luas Wilayah Menurut Kecamatan di Kabupaten Majalengka (km ²), 2017/ <i>Total Area by Regency and City In Majalengka Regency</i> (<i>square.km</i>), 2017	7
2 Jumlah Anggota DPRD Kabupaten Majalengka Menurut Partai Politik, 2017/ <i>Number of Members the regional assembly</i> <i>Majalengka by Political Parties, 2017</i>	19
3 Jumlah Penduduk Menurut Kecamatan Tahun 2017/ <i>Number of</i> <i>Population per District , 2017</i>	49
4 Piramida Penduduk Kabupaten Majalengka Tahun 2017/ <i>Pyramid of</i> <i>Population of Majalengka Regency, 2017</i>	50
5 PersentaseLahan Kering Menurut Penggunaannya di Kabupaten Majalengka, 2017/ <i>Percent of Dry Land Based in Majalengka</i> <i>Regency 2017</i>	145
6 Grafik Harga Beras, Minyak Goreng dan Gula Pasir Tahun, 2017/ <i>PricechartsRice, Edible Oil andSugar,2017</i>	235
7 Komposisi Pengeluaran Rata-Rata Per Kapita SebulanMenurut Kelompok Barang Di Kab.Majalengka, 2015/ <i>Composition of</i> <i>Expenditure Average Per Capita month by Group of Goods On</i> <i>Majalengka, 2015</i>	271
8 PDRB Kabupaten Majalengka Atas Dasar Harga Berlaku Menurut Lapangan Usaha Tahun 2016 - 2017/ <i>GDP of Majalengka Regency</i> <i>based on on-going price based on business activity, 2016- 2017</i>	279

PENJELASAN UMUM/EXPLANATORY NOTES

Tanda-tanda, satuan-satuan, dan lain-lainnya yang digunakan dalam publikasi ini adalah sebagai berikut:

Symbols, measurement units, and acronyms which are used in this publication, are as follows:

1. TANDA-TANDA/SYMBOLS

Data tidak tersedia/ <i>Data not available</i>	: ...
Tidak ada atau nol / <i>Null or zero</i>	: –
Data dapat diabaikan/ <i>Data negligible</i>	: 0
Tanda decimal/ <i>Decimal point</i>	: ,
Data tidak dapat ditampilkan/ <i>Not applicable</i>	: NA
Angka perkiraan/ <i>Estimated figures</i>	: e
Angka sementara/ <i>Preliminary figures</i>	: x
Angka sangat sementara/ <i>Very preliminary figures</i>	: xx
Angka diperbaiki/ <i>Revised figures</i>	: r

2. SATUAN/UNITS

barel/ <i>barrel</i>	:158,99 liter/ <i>litres</i> = 1/6,2898 m ³
hektar (ha)/ <i>hectare (ha)</i>	:10 000 m ²
kilometer (km)/ <i>kilometres (km)</i>	:1 000 meter/ <i>meters</i> (m)
knot/ <i>knot</i>	:1,8523 km/jam (km/hour)
kuintal/ <i>quintal</i>	:100 kg
KWh	:1 000 Watt <i>hour</i>
MWh	:1 000 KWh
liter (untuk beras)/ <i>litre (for rice)</i>	:0,80 kg
ons/ <i>ounce</i>	:28,31 gram/ <i>grams</i>
ton	:1 000 kg

Satuan lain: buah, dus, butir, helai/lembar, kaleng, batang, pulsa, ton kilometer (ton-km), jam, menit, persen (%).

Other units: unit, pack, pieces, sheet, tin, pulse, ton-kilometres(ton-km), hour, minute, percent (%).

Perbedaan angka di belakang koma disebabkan oleh pembulatan angka.

The difference in decimal numbers is caused by rounding.

Jumlah hari hujan di Kabupaten Majalengka, Tahun 2017

Number of Rainy Days in Majalengka Regency,
2017

200 Hari
Days

Curah hujan
Precipitation

3.079,1 mm³

Suhu Udara
Temperature

Tertinggi
Maximum 37,5°C

Rata-rata
Average 26.91°C

Terendah
Minimum 22,9°C

Luas wilayah
Land Area

1.204,24 Km²

ULASAN

DESCRIPTION

Secara geografis Kabupaten Majalengka terletak di bagian timur Propinsi Jawa Barat yaitu Sebelah Barat antara $108^{\circ}03'$ – $108^{\circ}19'$ Bujur Timur, Sebelah Timur $108^{\circ}12'$ – $108^{\circ}25'$ Bujur Timur, Sebelah Utara antara $6^{\circ}37'$ – $7^{\circ}10'$ Lintang Selatan dan Sebelah Selatan $6^{\circ}43'$ – $7^{\circ}44'$ Lintang Selatan, dengan batas-batas wilayahnya :

- Sebelah Selatan, berbatasan dengan Kabupaten Ciamis dan Kabupaten Tasikmalaya
- Sebelah Barat, berbatasan dengan Kabupaten Sumedang
- Sebelah Utara, berbatasan dengan Kabupaten Indramayu
- Sebelah Timur, berbatasan dengan Kabupaten Cirebon dan Kabupaten Kuningan

Luas Wilayah Kabupaten Majalengka adalah 1.204,24 Km², berarti Kabupaten Majalengka hanya sekitar 2,71 % dari luas Wilayah Propinsi Jawa Barat (yaitu kurang lebih 44.357,00 Km²) dengan ketinggian tempat antara 19 - 857 m diatas permukaan laut. Dilihat dari topografinya Kabupaten Majalengka dapat dibagi dalam tiga zona daerah, yaitu :

- Daerah pegunungan dengan ketinggian 500-857 m di atas

Majalengka regency which is geographically located in the eastern part of West Java, east between $108^{\circ}03'$ - $108^{\circ}19'$ east longitude, $108^{\circ}12'$ - $108^{\circ}25'$ East Longitude, in the north between $6^{\circ}37'$ - $7^{\circ}10'$ South latitude and the south $6^{\circ}43'$ - $7^{\circ}44'$ South Latitude, with bounded by :

- *Ciamis Regency and Regency of Tasikmalaya in The South,*
- *Sumedang Regency in the west,*
- *Northern, Regency of Indramayu,*
- *East side, Cirebon Regency and Regency Kuningan.*

Size Majalengka regency is 1,204.24 km², meaning Majalengka Regency is only about 2.71% of the total area in West Java (ie approximately 44,357.00 km²) with a height of between 19-857 m above sea level. Judging from Majalengka regency topography can be divided into three regional zones, namely:

- *The mountainous area with an altitude of 500-857 m above sea*

GEOGRAPHY AND CLIMATE

permukaan laut dengan luas 482,02 Km² atau 40,03 % dari seluruh luas wilayah Kabupaten Majalengka.

- Daerah Bergelombang/berbukit dengan ketinggian 50-500 m diatas permukaan laut dengan luas 376,53 Km² atau 31,27 % dari seluruh luas wilayah Kabupaten Majalengka.
- Daerah dataran rendah dengan ketinggian 19-50 m diatas permukaan laut dengan luas 345,69 Km² atau 28,70 % dari seluruh luas wilayah Kabupaten Majalengka.

level with an area of 482.02 km², or 40.03% of the entire area of Majalengka.

- *Regional Corrugated / hilly with altitude 50-500 m above sea level with an area of 376.53 km², or 31.27% of the entire area of Majalengka.*
- *Regional lowland with a height of 19-50 m above sea level with an area of 345.69 km², or 28.70% of the entire area of Majalengka.*

Suhu dan Kelembaban Udara

Suhu udara di suatu tempat antara lain ditentukan oleh tinggi rendahnya tempat tersebut dari permukaan air laut dan jarak dari pantai. Pada Tahun 2017 suhu udara di Kabupaten Majalengka rata-rata berkisar antara 26,7°C sampai 28,8°C. Suhu udara maksimum terjadi pada bulan September yaitu 37,5°C, sedangkan suhu udara minimum terjadi pada bulan Agustus dengan suhu sebesar 22,9°C.

Air Temperature and Humidity

Air temperature somewhere between the high and low determined by the place of sea level and distance from the coast. In 2017 the average air temperature in Majalengka Regency ranged from 26,7 ° C to 28,8 ° C. The maximum air temperature occurs in September is 37,5 ° C, while the minimum temperature occurs in July with temperatures of 22.9 ° C.

Curah hujan dan Keadaan Angin

Curah hujan disuatu tempat antara lain

Precipitation and wind situation

Rainfall somewhere among others

dipengaruhi oleh keadaan iklim, geografis dan perputaran/pertemuan arus udara. Sepanjang Tahun 2017 Kabupaten Majalengka diguyur hujan, dengan curah hujan tertinggi terjadi pada bulan Januari yang mencapai 705,8 mm dengan jumlah hari hujan 28, dan terendah pada bulan Agustus yaitu 20,0 mm dengan jumlah hari hujan 1.

influenced by climatic conditions, geographical and turnover / meeting air currents. Throughout the year 2017 Majalengka regency was raining a lot, with the highest rainfall occurred in January, which reached 705.8 mm with the number of days of rain 28, and the lowest in August is 20.0 mm to the number of rainy days 1.

<https://majalengkakab.bps.go.id>

Gambar 1 Luas Wilayah Menurut Kecamatan di Kabupaten Majalengka (km²), 2017
Picture Total Area by Regency and City In Majalengka Regency (square.km), 2017

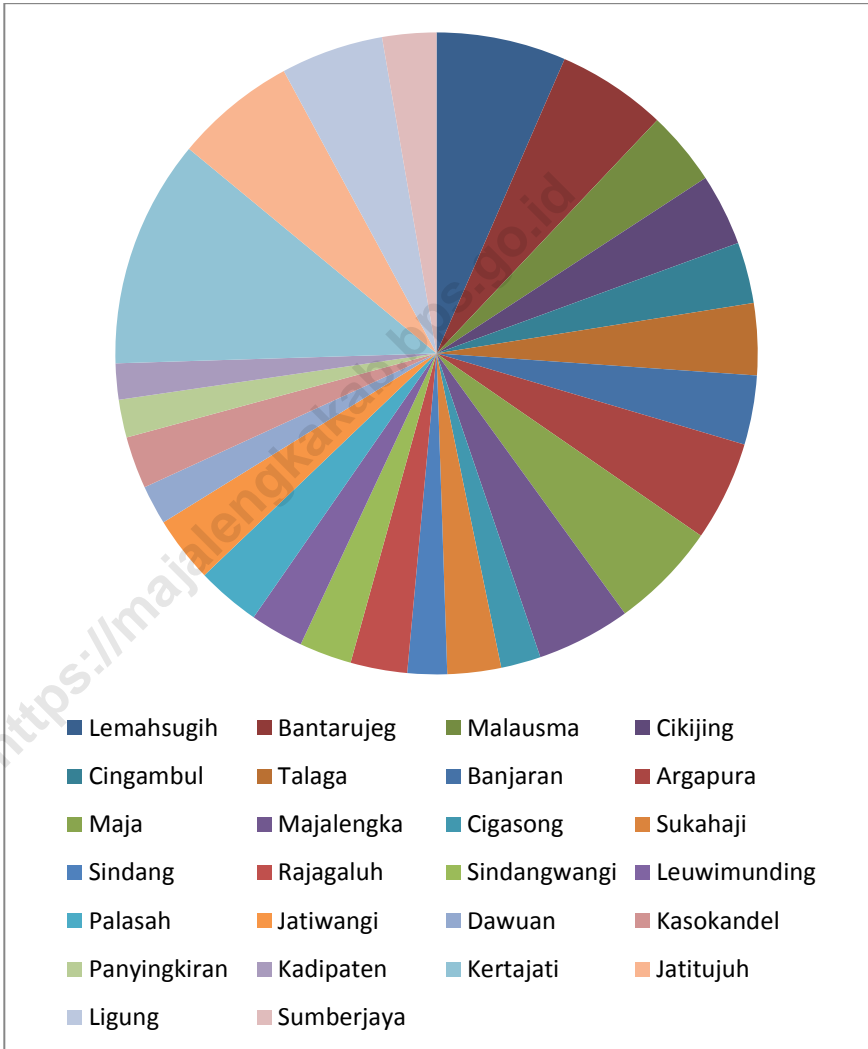

1.1. GEOGRAFI/GEOGRAPHY

Tabel 1.1.1. Luas Wilayah Menurut Kecamatan di Kabupaten Majalengka
Table Total Area by Subdistrict in Majalengka Regency

Kecamatan / Subdistrict	Luas (km ²) Total Area (square.km)	Persentase Percentage
(1)	(2)	(3)
1. Lemahsugih	78,64	6,53
2. Bantarujeg	66,52	5,52
3. Malausma	45,04	3,74
4. Cikijing	43,54	3,62
5. Cingambul	37,03	3,07
6. Talaga	43,50	3,61
7. Banjaran	41,98	3,49
8. Argapura	60,56	5,03
9. Maja	65,21	5,42
10. Majalengka	57,00	4,73
11. Cigasong	24,17	2,01
12. Sukahaji	32,52	2,7
13. Sindang	23,97	1,99
14. Rajagaluh	34,37	2,85
15. Sindangwangi	31,76	2,64
16. Leuwimunding	32,46	2,7
17. Palasah	38,69	3,21
18. Jatiwangi	40,03	3,32
19. Dawuan	23,80	1,98
20. Kasokandel	31,61	2,62
21. Panyingiran	22,98	1,91
22. Kadipaten	21,86	1,82
23. Kertajati	138,36	11,49
24. Jatitujuh	73,66	6,12
25. Ligung	62,25	5,17
26. Sumberjaya	32,73	2,72
Kabupaten Majalengka	1 204,24	100,00

Sumber /source: Pemerintah Kabupaten Majalengka / Government In Majalengka Regency

GEOGRAPHY AND CLIMATE

Tabel 1.1.2. Tinggi Wilayah di Atas Permukaan Laut (DPL) Menurut Kecamatan di Kabupaten Majalengka
Table Height Above Mean Sea Level (AMSL) by Subdistrict in Majalengka Regency

Kecamatan <i>Subdistrict</i>	Ibukota Kecamatan <i>Capital of Sub District</i>	Tinggi/Height (meter)
(1)	(2)	(3)
1. Lemahsugih	Lemahputih	526
2. Bantarujeg	Babakansari	365
3. Malausma	Malausma	653
4. Cikijing	Sukamukti	582
5. Cingambul	Cingambul	582
6. Talaga	Talagakulon	626
7. Banjaran	Banjaran	626
8. Argapura	Sukasari Kidul	857
9. Maja	Maja Selatan	600
10. Majalengka	Majalengka Wetan	141
11. Cigasong	Cicenang	141
12. Sukahaji	Cikalong	125
13. Sindang	Sindang	439
14. Rajagaluh	Rajagaluh Lor	169
15. Sindangwangi	Sindangwangi	169
16. Leuwimunding	Leuwimunding	61
17. Palasah	Waringin	36
18. Jatiwangi	Sutawangi	42
19. Dawuan	Bojongcideres	51
20. Kasokandel	Kasokandel	51
21. Panyingkiran	Panyingkiran	51
22. Kadipaten	Heuleut	51
23. Kertajati	Kertajati	30
24. Jatitujuh	Jatitengah	19
25. Ligung	Ligung	25
26. Sumberjaya	Sumberjaya	36

Sumber/Source:

Tabel 1.1.3. Letak Geografis Kecamatan di Kabupaten Majalengka
Table Geographical Location Subdistrict in Majalengka Regency

Kecamatan Subdistrict	Bujur Timur Latitude		Lintang Selatan Longitude		Ketinggian Altitude
	Sebelah Barat West	Sebelah Timur North	Sebelah Utara East	Sebelah Selatan South	
	(1)	(2)	(3)	(4)	
1. Lemahsugih	108 ⁰ 08'	108 ⁰ 16'	6 ⁰ 58'	7 ⁰ 01'	526
2. Bantarujeg	108 ⁰ 11'	108 ⁰ 24'	6 ⁰ 57'	7 ⁰ 41'	365
3. Malausma	108 ⁰ 12'	108 ⁰ 21'	7 ⁰ 10'	7 ⁰ 44'	653
4. Cikijing	108 ⁰ 17'	108 ⁰ 24'	6 ⁰ 57'	7 ⁰ 03'	582
5. Cingambul	108 ⁰ 17'	108 ⁰ 24'	6 ⁰ 57'	7 ⁰ 03'	582
6. Talaga	108 ⁰ 16'	108 ⁰ 21'	6 ⁰ 58'	7 ⁰ 03'	626
7. Banjaran	108 ⁰ 16'	108 ⁰ 21'	6 ⁰ 58'	7 ⁰ 03'	626
8. Argapura	108 ⁰ 18'	108 ⁰ 25'	6 ⁰ 53'	6 ⁰ 59'	857
9. Maja	108 ⁰ 12'	108 ⁰ 19'	6 ⁰ 50'	6 ⁰ 59'	600
10. Majalengka	108 ⁰ 10'	108 ⁰ 17'	6 ⁰ 45'	6 ⁰ 56'	141
11. Cigasong	108 ⁰ 10'	108 ⁰ 17'	6 ⁰ 45'	6 ⁰ 56'	141
12. Sukahaji	108 ⁰ 12'	108 ⁰ 15'	6 ⁰ 48'	6 ⁰ 56'	125
13. Sindang	108 ⁰ 18'	108 ⁰ 21'	6 ⁰ 38'	6 ⁰ 51'	439
14. Rajagaluh	108 ⁰ 19'	108 ⁰ 25'	6 ⁰ 42'	6 ⁰ 51'	169
15. Sindangwangi	108 ⁰ 19'	108 ⁰ 25'	6 ⁰ 42'	6 ⁰ 51'	169
16. Leuwimunding	108 ⁰ 17'	108 ⁰ 23'	6 ⁰ 44'	6 ⁰ 49'	61
17. Palasah	108 ⁰ 16'	108 ⁰ 17'	6 ⁰ 40'	6 ⁰ 47'	36
18. Jatiwangi	108 ⁰ 16'	108 ⁰ 19'	6 ⁰ 45'	6 ⁰ 50'	42
19. Dawuan	108 ⁰ 10'	108 ⁰ 16'	6 ⁰ 40'	6 ⁰ 51'	51
20. Kasokandel	108 ⁰ 10'	108 ⁰ 16'	6 ⁰ 45'	6 ⁰ 49'	51
21. Panyingkiran	108 ⁰ 07'	108 ⁰ 12'	6 ⁰ 45'	6 ⁰ 52'	51
22. Kadipaten	108 ⁰ 07'	108 ⁰ 12'	6 ⁰ 45'	6 ⁰ 52'	51
23. Kertajati	108 ⁰ 03'	108 ⁰ 15'	6 ⁰ 37'	6 ⁰ 46'	30
24. Jatitujuh	108 ⁰ 10'	108 ⁰ 18'	6 ⁰ 38'	6 ⁰ 43'	19
25. Ligung	108 ⁰ 15'	108 ⁰ 21'	6 ⁰ 45'	6 ⁰ 50'	25
26. Sumberjaya	108 ⁰ 16'	108 ⁰ 23'	6 ⁰ 40'	6 ⁰ 47'	36

Sumber/Source:

GEOGRAPHY AND CLIMATE

1.2. IKLIM/*CLIMATE*

Tabel 1.2.1. Rata-rata Suhu dan Kelembaban Udara Menurut Bulan di Kabupaten Majalengka, 2017
Average Temperature and Humidity by Month in Majalengka Regency, 2017

Bulan/ <i>Month</i>	Suhu Udara Temperature (°C)			Kelembaban Udara Humidity (%)
	Minimum	Maksimum	Rata-rata <i>Average</i>	
(1)	(2)	(3)	(4)	
Januari/ <i>January</i>	23,9	34,4	26,8	86
Februari/ <i>February</i>	23,7	34,7	26,7	84
Maret/ <i>March</i>	23,9	35,0	26,9	85
April/ <i>April</i>	24,2	34,6	27,5	83
Mei/ <i>May</i>	23,9	35,2	28,0	78
Juni/ <i>June</i>	23,5	34,4	27,5	79
Juli/ <i>July</i>	23,6	34,4	27,9	68
Agustus/ <i>August</i>	22,9	35,4	28,0	64
September/ <i>September</i>	24,0	37,5	28,8	66
Oktober/ <i>October</i>	24,6	36,2	28,5	74
November/ <i>November</i>	24,4	35,4	27,5	82
Desember/ <i>December</i>	24,2	35,3	27,2	84

Sumber/*Source*: BMKG, Stasiun Meteorologi Jatiwangi-Majalengka / *BMKG, Jatiwangi-Majalengka Meteorological Station*

Tabel 1.2.2. Rata-rata Tekanan Udara dan Kecepatan Angin Setiap Bulan di Kabupaten Majalengka, 2017
Average Atmospheric Pressure and The average wind speed Every Month in Majalengka Regency, 2017

Bulan/Month	Tekanan Udara Pressurizations (mb)		Kecepatan Rata-rata Angin/Maks The average wind speed/Max (Knot)	Arah Angin Rata-rata (%)
	Q F E	Q F F		
(1)	(2)	(3)	(4)	(5)
Januari/January	1.003,8	1.008,9	4/24	335
Februari/February	1.004,9	1.009,9	4/22	335
Maret/March	1.004,8	1.009,8	3/23	270
April/April	1.004,9	1.010,0	3/16	90
Mei/May	1.004,7	1.009,8	3/15	90
Juni/June	1.005,5	1.010,5	3/18	90
Juli/July	1.005,7	1.010,8	4/21	180
Agustus/August	1.005,3	1.010,4	4/23	180
September/September	1.005,5	1.010,5	4/17	180
Oktober/October	1.004,4	1.009,5	4/21	180
November/November	1.002,5	1.007,6	3/19	90
Desember/December	1.003,8	1.008,8	3/23	270

Sumber/Source: BMKG, Stasiun Meteorologi Jatiwangi-Majalengka /BMKG, Jatiwangi-Majalengka Meteorological Station

Catatan : - QFF = Nilai tekanan udara yang dijabarkan pada permukaan laut.
 - QFE = Nilai tekanan udara pada ground area titik tertentu.
 (yang biasa di gunakan adalah QFE)

GEOGRAPHY AND CLIMATE

Tabel 1.2.3. Rata-rata Jumlah Hujan, Curah Hujan dan Penguapan Setiap Buland di Kabupaten Majalengka, 2017
Average Numbers of Rain, Rainfalls and Evaporation in Majalengka Regency, 2017

Bulan/Month	Jumlah Hari Hujan Numbers of Rain (Hari/Day)	Curah Hujan Rainfalls (mm)	Penguapan Evaporation (mm)	Penyinaran Matahari Radiation of The sun (%)
(1)	(2)	(3)	(4)	(4)
Januari/January	28,0	705,8	200,8	45
Februari/February	23,0	234,4	115,9	22
Maret/March	26,0	574,7	193,2	54
April/April	26,0	266,3	118,7	56
Mei/May	11,0	79,5	119,2	71
Juni/June	11,0	52,0	118,7	61
Juli/July	7,0	25,5	134,4	65
Agustus/August	1,0	20,0	174,7	74
September/September	5,0	33,7	172,8	86
Oktober/October	19,0	307,1	184,6	67
November/November	24,0	485,4	150,6	49
Desember/December	19,0	294,7	142,0	39

Sumber/Source: BMKG, Stasiun Meteorologi Jatiwangi-Majalengka / BMKG, Jatiwangi-Majalengka Meteorological Station

Jumlah Pegawai Negeri Sipil Menurut Golongan Kepangkatan di Kabupaten Majalengka, 2017

Number of Civil Servants by Hierarchy in Majalengka Regency, 2017

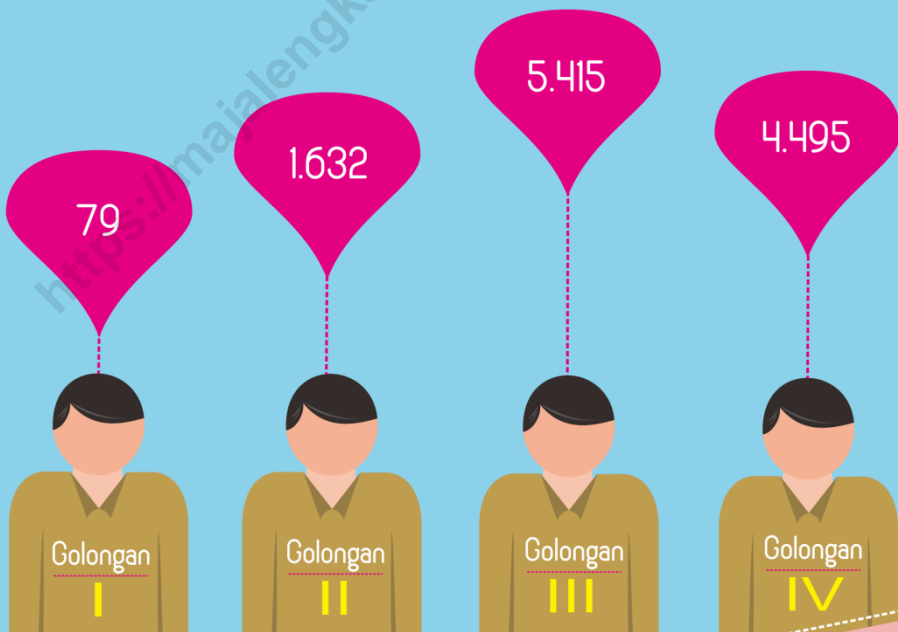

ULASAN**DESCRIPTION**

Jumlah Pemerintahan terendah di Kabupaten Majalengka berdasarkan satuan lingkungan setempat terdiri dari 2.129 Rukun Warga/Rukun Keluarga dan 6.417 Rukun Tetangga, dengan rasio RT terhadap RW sebesar 3.

The Government lowest number in Majalengka Regency by local environmental unit consists of 2,129 Pillars of Citizens / Pillars of family and Neighborhood 6,417, with the ratio of the RW RT for 3.

Secara Administratif pada akhir Tahun 2017 Kabupaten Majalengka terdiri dari 26 Kecamatan dan 343 Desa/kelurahan. Dari 343 desa tersebut 330 berstatus desa dan 13 berstatus kelurahan.

Administratively at the end of the year 2016 Majalengka Regency consists of 26 districts and 343 villages/kelurahan. they are divided into 330 villages and 13 kelurahan.

Adapun Komposisi keanggotaan DPRD Kabupaten Majalengka berdasarkan Hasil Pemilu 2014 sebanyak 50 anggota yang merupakan perwakilan dari Partai Persatuan Pembangunan (PPP) 4 orang, Partai Golongan Karya (Golkar) 5 orang, Partai Demokrasi Indonesia Perjuangan (PDIP) 18 orang, Partai Demokrat 4 orang, Partai Kebangkitan Bangsa (PKB) 6 orang, Partai Amanat Nasional (PAN) 3 orang, Partai Keadilan Sejahtera (PKS) 4 orang, Gerindra 5 orang dan Nasdem 1 orang. Bila dilihat dari tingkat pendidikan anggota Dewan tercatat bahwa 100 % anggota Dewan berpendidikan SLTA keatas.

The composition of the membership of the Regional Assembly of Majalengka based on results of the 2014 elections as many as 50 members are representatives of the Partai Persatuan Pembangunan (PPP) 4, Partai Golongan Karya (Golkar) 5, Partai Demokrasi Indonesia Perjuangan (PDIP) 18, Partai Demokrat 4, Partai Kebangkitan Bangsa (PKB) 6, Partai Amanat Nasional (PAN) 3, Partai Keadilan Sejahtera (PKS) 4, Gerindra 5 and Nasdem 1. When viewed from the level of education of the members of the Board noted that 100% of the Board members had high school education and above.

Gambar 2 Jumlah Anggota DPRD Kabupaten Majalengka Menurut Partai Politik, 2017
Picture **Number of Members the regional assembly Majalengka by Political Parties, 2017**

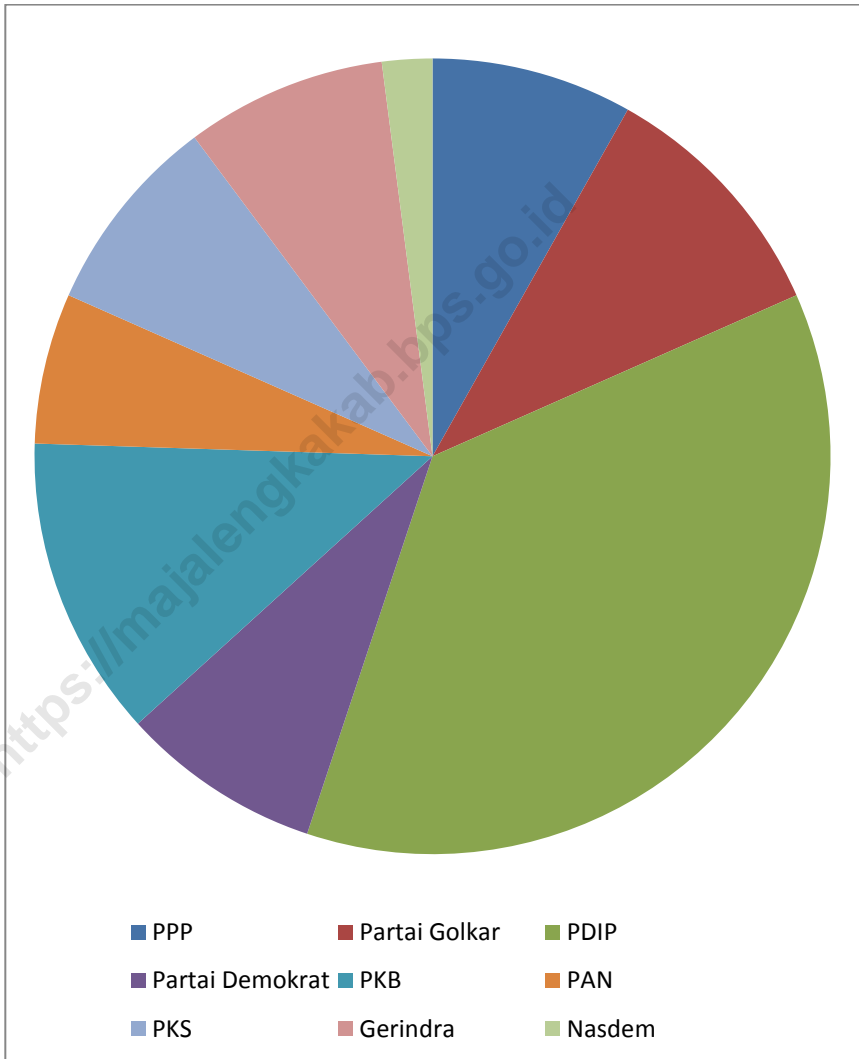

2.1. WILAYAH ADMINISTRATIF/ADMINISTRATIVE AREA

Tabel 2.1.1 Jumlah Desa/Kelurahan Menurut Kecamatan di Kabupaten Majalengka, 2017
Table Number of Villages by Subdistrict in Majalengka Regency, 2017

Kecamatan <i>Subdistrict</i>	Jumlah Desa <i>Number of Village</i>	Jumlah Kelurahan <i>Number of Village</i>
(1)	(2)	(3)
1. Lemahsugih	19	-
2. Bantarujeg	13	-
3. Malausma	11	-
4. Cikijing	15	-
5. Cingambul	13	-
6. Talaga	17	-
7. Banjaran	13	-
8. Argapura	14	-
9. Maja	18	-
10. Majalengka	4	10
11. Cigasong	7	3
12. Sukahaji	13	-
13. Sindang	7	-
14. Rajagaluh	13	-
15. Sindangwangi	10	-
16. Leuwimunding	14	-
17. Palasah	13	-
18. Jatiwangi	16	-
19. Dawuan	11	-
20. Kasokandel	10	-
21. Panyingkiran	9	-
22. Kadipaten	7	-
23. Kertajati	14	-
24. Jatitujuh	15	-
25. Ligung	19	-
26. Sumberjaya	15	-
Kab. Majalengka 2017	330	13
2016	330	13

Sumber/Source: Tata Pemerintahan Sekretariat Daerah Kabupaten Majalengka / *Governance of the Regional Secretariat of Majalengka Regency.*

GOVERNMENT

Tabel 2.1.2 Jumlah Desa Menurut Kecamatan dan Evaluasi Perkembangan Desa di Kabupaten Majalengka, 2017
Number of Villages by Subdistrict and Progress Evaluation in Majalengka Regency, 2017

Kecamatan <i>Subdistrict</i>	Cepat Berkembang <i>Fast Growing</i>	Berkembang <i>Growing</i>	Kurang Berkembang <i>Low Growing</i>	Jumlah <i>Total</i>
(1)	(2)	(3)	(4)	(5)
1. Lemahsugih	1	18	-	19
2. Bantarujeg	11	2	-	13
3. Malausma	1	10	-	11
4. Cikijing	-	15	-	15
5. Cingambul	1	12	-	13
6. Talaga	3	14	-	17
7. Banjaran	-	13	-	13
8. Argapura	3	11	-	14
9. Maja	1	17	-	18
10. Majalengka	1	3	-	4
11. Cigasong	3	4	-	7
12. Sukahaji	-	13	-	13
13. Sindang	-	7	-	7
14. Rajagaluh	-	13	-	13
15. Sindangwangi	5	5	-	10
16. Leuwimunding	-	14	-	14
17. Palasah	1	12	-	13
18. Jatiwangi	5	11	-	16
19. Dawuan	-	11	-	11
20. Kasokandel	-	10	-	10
21. Panyingkiran	4	5	-	9
22. Kadipaten	1	6	-	7
23. Kertajati	-	14	-	14
24. Jatitujuh	2	13	-	15
25. Ligung	3	16	-	19
26. Sumberjaya	-	15	-	15
Kab. Majalengka 2017	47	283	-	330

Sumber/Source: Tata Pemerintahan Sekretariat Daerah Kabupaten Majalengka / Governance of the Regional Secretariat of Majalengka Regency.

Tabel 2.1.3 Jumlah Rukun Warga, Rukun Tetangga dan RasioRT terhadap RWMenurut Kecamatan dan Klasifikasinya di Kabupaten Majalengka, 2017
Number of citizens association, the Neighborhood and Ratio by Subdistrict and Classification in Majalengka Regency, 2017

Kecamatan Subdistrict	Rukun Warga (RW) citizens association	Rukun Tetangga (RT) Neighborhood association	Rasio RT terhadap RW Ratio
(1)	(2)	(3)	(4)
1. Lemahsugih	101	346	3
2. Bantarujeg	98	315	3
3. Malausma	75	252	3
4. Cikijing	102	342	3
5. Cingambul	60	218	4
6. Talaga	87	277	3
7. Banjaran	67	324	5
8. Argapura	96	208	2
9. Maja	112	284	3
10. Majalengka	131	352	3
11. Cigasong	63	184	3
12. Sukahaji	50	185	4
13. Sindang	33	79	2
14. Rajagaluh	70	198	3
15. Sindangwangi	58	153	3
16. Leuwimunding	97	301	3
17. Palasah	80	273	3
18. Jatiwangi	149	357	2
19. Dawuan	73	250	3
20. Kasokandel	75	260	3
21. Panyingkiran	58	167	3
22. Kadipaten	54	216	4
23. Kertajati	71	182	3
24. Jatitujuh	83	176	2
25. Ligung	112	255	2
26. Sumberjaya	74	263	4
Kab. Majalengka 2017	2.129	6.417	3
2016	2.127	6.411	3

Sumber/Source: Tata Pemerintahan Sekretariat Daerah Kabupaten Majalengka / Governance of the Regional Secretariat of Majalengka Regency.

GOVERNMENT

2.2. DEWAN PERWAKILAN RAKYAT DAERAH/THE REGIONAL HOUSE OF REPRESENTATIVE

Tabel 2.2.1. Jumlah Anggota DPRD Kabupaten Majalengka Menurut Partai Politik dan Jenis Kelamin, 2017
Number of Members the regional assembly Majalengka by Political Parties and Sex, 2017

	Partai Politik <i>Political Parties</i>	Jenis Kelamin/Sex		
		Laki-Laki <i>Male</i>	Perempuan <i>Female</i>	Jumlah Total
	(1)	(2)	(3)	(4)
1.	PPP	4	-	4
2.	Partai Golkar	5	-	5
3.	PDIP	14	4	18
4.	Partai Demokrat	4	-	4
5.	PKB	6	-	6
6.	PAN	3	-	3
7.	PBB	-	-	-
8.	PKP Indonesia	-	-	-
9.	PKS	4	-	4
10.	Hanura	-	-	-
11.	Gerindra	2	2	4
12.	PATRIOT	-	-	-
13.	PKPB	-	-	-
14.	PKNU	-	-	-
15.	Partai Nasdem	-	1	1
Kab. Majalengka 2017		42	7	49
2016		43	7	50

Sumber/Source: Sekretariat DPRD Kabupaten Majalengka / Legislative Secretariat Majalengka Regency

Catatan : 1 Orang PAW belum turun.

Tabel 2.2.2. Komposisi Keanggotaan DPRD Kabupaen Majalengka Hasil Pemilu Tahun 2004 – 2014
Table *Composition of the membership of the regional assembly Majalengka based on results of the 2004-2014 elections*

		Jumlah Anggota DPRD Kabupaten Majalengka Number of Members of the regional assembly in Majalengka Regency					
No	Fraksi Faction	2004		2009		2014	
		Laki-laki Male	Perem- puan Female	Laki-laki Male	Perem- puan Female	Laki-laki Male	Perem- puan Female
(1)	(2)	(3)	(4)	(5)	(6)	(7)	(8)
1	PPP	6	-	4	-	4	-
2	Partai Golkar	10	1	6	-	5	-
3	PDIP	10	1	6	4	14	4
4	Partai Demokrat	-	-	3	1	4	-
5	PKB	3	-	6	-	6	-
6	PAN	5	-	5	-	3	-
7	PBB	-	-	1	-	-	-
8	PKP Indonesia	1	-	1	-	-	-
9	PKS	4	1	4	1	4	-
10	Hanura	-	-	1	1	-	-
11	Gerindra	-	-	1	-	3	2
12	PATRIOT	3	-	3	-	-	-
13	PKPB	-	-	1	-	-	-
14	PKNU	-	-	1	-	-	-
15	Partai Nasdem	6	-	4	-	-	1
Kab. Majalengka		42	3	43	7	43	7

Sumber/Source: Sekretariat DPRD Kabupaten Majalengka / Legislative Secretariat Majalengka Regency

GOVERNMENT

Tabel 2.2.3. Jumlah Anggota DPRD Kabupaten Majalengka menurut Tingkat Pendidikan Tahun 1997 – 2017
Table *Number of membership of the regional assembly by Classification of Education In Majalengka 1997 – 2017*

No	Tingkat Pendidikan <i>the level of education</i>	Jumlah Anggota DPRD Kabupaten Majalengka <i>Number of Members of the regional assembly in Majalengka Regency</i>					
		1997	1999	2004	2009	2014	2017
(1)	(2)	(4)	(5)	(6)	(7)	(8)	(9)
1	Sekolah Dasar <i>Elementary School</i>	-	-	-	-	-	-
2	Sekolah Lanjutan Pertama <i>First Secondary School</i>	1	-	-	-	-	-
3	Sekolah Lanjutan Atas <i>High school</i>	17	24	18	9	18	16
4	Diploma <i>Diploma</i>	11	3	2	3	4	3
5	D4/ Sarjana <i>Undergraduate Degree</i>	16	18	25	38	28	30
Kabupaten Majalengka		45	45	45	50	50	49

Sumber/Source: Sekretariat DPRD Kabupaten Majalengka / *Legislative Secretariat Majalengka Regency*

Tabel 2.2.4. Banyaknya Keputusan DPRD Kabupaten Majalengka Menurut Jenis Keputusan Tahun 2013-2017
Table *Number of Decisions of the regional assembly Majalengka According to the Decision Type 2013-2017*

No	Jenis Keputusan	Tahun years				
		2013	2014	2015	2016	2017
(1)	(2)	(4)	(5)	(6)	(7)	(8)
1	Peraturan Daerah <i>Local regulation</i>	5	6	7	16	8
2	Keputusan DPRD <i>of the regional assembly decision</i>	13	20	10	9	15
3	Keputusan Pimpinan DPRD <i>of the regional assembly leader decisions</i>	14	15	20	19	18
4	Keputusan Bupati <i>Regent decision</i>	664	525	325	308	338
5	Peraturan DPRD <i>of the regional assembly Regulation</i>	-	1	3	-	-
6	Peraturan Bupati <i>Regent Regulation</i>	16	-	22	25	21

Sumber/Source: Sekretariat DPRD dan Bagian Hukum Kabupaten Majalengka / *Parliament Secretariat and Legal Division Majalengka*

GOVERNMENT

2.3. PEGAWAI NEGERI SIPIL/CIVIL SERVANTS

Tabel 2.3.1. Jumlah Pegawai Negeri Sipil Daerah Yang Berdinas Di Kecamatan dan Jenis Kelamin di Kabupaten Majalengka, 2017
Number of Regional Civil Servants Serving in Sub-Districts and Genders in Majalengka Regency, 2017

Kecamatan Subdistrict	Jenis Kelamin/Sex		
	Laki-Laki Male	Perempuan Female	Jumlah Total
(1)	(2)	(3)	(4)
1. Lemahsugih	13	3	16
2. Bantarujeg	16	3	19
3. Malausma	16	-	16
4. Cikijing	16	3	19
5. Cingambul	19	1	20
6. Talaga	16	2	18
7. Banjaran	16	2	18
8. Argapura	13	2	15
9. Maja	15	4	19
10. Majalengka	16	3	19
11. Cigasong	11	4	15
12. Sukahaji	13	4	17
13. Sindang	16		16
14. Rajagaluh	20	2	22
15. Sindangwangi	13	2	15
16. Leuwimunding	18	3	21
17. Palasah	18	1	19
18. Jatiwangi	23	2	25
19. Dawuan	20	2	22
20. Kasokandel	13	1	14
21. Panyingkiran	12	3	15
22. Kadipaten	14	5	19
23. Kertajati	16	4	20
24. Jatitujuh	19	3	22
25. Ligung	22	1	23
26. Sumberjaya	13	2	15
Kab. Majalengka 2017	417	62	479
2016	439	62	501

Sumber/Source : Badan Kepegawaian dan Pengembangan Sumber Daya Manusia Kabupaten Majalengka / Departement of Employment and Human Resources Development Majalengka Regency

Tabel 2.3.2. Jumlah Pegawai Negeri Sipil Daerah yang berdinasi di Kelurahan dan Jenis Kelamin di Kabupaten Majalengka, 2017
Number of Regional Civil Servants serving in Village and Gender in Majalengka Regency, 2017

Kelurahan <i>Village</i>	Jenis Kelamin <i>Sex</i>		
	Laki-Laki <i>Male</i>	Perempuan <i>Female</i>	Jumlah <i>Total</i>
(1)	(2)	(3)	(4)
1. Majalengkakulon	5	1	6
2. Majalengkawetan	4	3	7
3. Munjul	5	1	6
4. Tarikolot	6		6
5. Cikasarung	3	3	6
6. Tonjong	7		7
7. Cigasong	5	1	6
8. Babakanjawa	4	3	7
9. Cicurug	4	2	6
10. Sindangkasih	7		7
11. Cicenang	5		5
12. Cijati	3	4	7
13. Simpeureum	4	1	5
Kab. Majalengka 2017	62	19	81
2016	83	22	105

Sumber/Source : Badan Kepegawaian dan Pengembangan Sumber Daya Manusia Kabupaten Majalengka / *Departement of Employment and Human Resources Development Majalengka Regency*

GOVERNMENT

Tabel 2.3.3. Jumlah Pegawai Negeri Sipil Menurut Dinas/Instansi Pemerintah dan Jenis Kelamin di Kab. Majalengka 2017
Table **Number of Civil Servants by Institution/Office and Sex in Majalengka Regency, 2017**

Dinas/Instansi Pemerintahan Institution/Office	Jenis Kelamin/Sex		
	Laki-Laki Male	Perempuan Female	Jumlah Total
(1)	(2)	(3)	(4)
1. Sekretariat Daerah	114	51	165
2. Staf Ahli Bupati	2	1	3
3. Sekretariat DPRD	23	19	42
4. Inspektorat	36	13	49
5. Badan Perencanaan Pembangunan, Penelitian dan Pembangunan Daerah	28	15	43
6. Badan Keuangan dan Aset Daerah	54	19	73
7. Badan Kepegawaian dan Pengembangan Sumber Daya Manusia	52	20	72
8. Dinas Pendidikan	3.343	3.937	7.280
9. Dinas Pertanian dan Perikanan	67	24	91
10. Dinas Perdagangan	46	11	57
11. Dinas Pemberdayaan Masyarakat dan Desa	22	8	30
12. Badan Pemberdayaan Perempuan, Perlindungan Anak dan Keluarga Berencana	54	37	91
13. Dinas Tenaga Kerja dan Perindustrian	24	2	26
14. Dinas Bina Marga dan Cipta Karya	157	25	182
15. Dinas Sosial	18	6	24
16. Dinas Koperasi, Usaha Mikro, Kecil dan Menengah	16	9	25
17. Dinas Lingkungan Hidup	75	7	82
18. Dinas Pangan	80	42	122
19. Dinas Kesehatan	361	935	1.296
20. Dinas Penanaman Modal dan Pelayanan Terpadu Satu Pintu	19	12	31
21. Dinas Kearsipan dan Perpustakaan	17	16	33
22. Dinas Pariwisata dan Kebudayaan	20	8	28
23. Dinas Pemuda dan Olah Raga	17	8	25
24. Dinas Komunikasi dan Informatika	20	9	29
25. Dinas Perhubungan	125	2	127
26. Dinas Perumahan, Pemukiman dan Sumber Daya Air	186	5	191
27. Dinas Kependudukan dan Pencatatan Sipil	20	14	34
28. Satuan Polisi Pamong Praja	58	9	67
29. Badan Penanggulangan Bencana Daerah	23	8	31
30. Kantor Kesatuan Bangsa dan Politik	12	6	18
31. Rumah Sakit Umum Daerah Majalengka	138	211	349
32. Rumah Sakit Umum Daerah Cideres	146	199	345
Kab. Majalengka 2017	5.373	5.688	11.061
2016	6.413	6.094	12.507

Sumber/Source : Badan Kepegawaian dan Pengembangan Sumber Daya Manusia Kabupaten Majalengka / Departement of Employment and Human Resources Development Majalengka Regency

Tabel 2.3.4. Jumlah Pegawai Negeri Sipil Menurut Pendidikan Tertinggi yang Ditamatkan dan Jenis Kelamin di Kabupaten Majalengka, 2017
Number of Civil Servants by Educational Attainment and Sex in Majalengka Regency, 2017

Pendidikan Terakhir <i>Educational Attainment</i>	Jenis Kelamin/Sex		Jumlah <i>Total</i>
	Laki-Laki <i>Male</i>	Perempuan <i>Female</i>	
(1)	(2)	(3)	(4)
SD/MI / Elementary School	83	-	83
SLTP / First Secondary School	155	7	162
SLTA / High school	1.377	488	1.865
DIPLOMA I / Diploma I	14	37	51
DIPLOMA II / Diploma II	325	535	860
DIPLOMA III / Diploma III	249	644	893
DIPLOMA IV / Undergraduate Degree	24	202	226
S1 / Undergraduate	3.314	3.748	7.062
S2 / Postgraduate	304	108	412
S3 / Doctorate Degree	7	-	7
Jumlah / Total 2017	5.852	5.769	11.621
2016	6 935	6 178	13 113

Sumber/Source : Badan Kepegawaian dan Pengembangan Sumber Daya Manusia Kabupaten Majalengka / *Departement of Employment and Human Resources Development Majalengka Regency*

GOVERNMENT

Tabel 2.3.5. Jumlah Pegawai Negeri Sipil Menurut Golongan Kepangkatan dan Jenis Kelamin di Kabupaten Majalengka, 2017
Number of Civil Servants by Hierarchy and Sex in Majalengka Regency, 2017

Golongan Kepangkatan Stratification level of rank	Jenis Kelamin/Sex		
	Laki-Laki Male	Perempuan Female	Jumlah Total
(1)	(2)	(3)	(4)
I/a (Juru Muda)	3	-	3
I/b (Juru Muda Tingkat I)	13	-	13
I/c (Juru)	47	1	48
I/d (Juru Tingkat I)	15	-	15
Golongan I/Range I	78	1	79
II/a (Pengatur Muda)	194	32	226
II/b (Pengatur Muda Tingkat I)	235	73	308
II/c (Pengatur)	519	321	840
II/d (Pengatur Tingkat I)	132	126	258
Golongan II/Range II	1.080	552	1.632
III/a (Penata Muda)	491	719	1.210
III/b (Penata Muda Tingkat I)	761	1.127	1.888
III/c (Penata)	608	627	1.235
III/d (Penata Tingkat I)	576	507	1.083
Golongan III/Range III	2.436	2.979	5.415
IV/a (Pembina)	1.078	1.104	2.182
IV/b (Pembina Tingkat I)	1.086	1.099	2.185
IV/c (Pembina Utama Muda)	91	33	124
IV/d (Pembina Utama Madya)	3	-	3
Golongan IV/Range IV	2.258	2.237	4.495
Kab. Majalengka 2017	5.852	5.769	11.621
2016	6.935	6.178	13.113

Sumber/Source : Badan Kepegawaian dan Pengembangan Sumber Daya Manusia Kabupaten Majalengka / Departement of Employment and Human Resources Development Majalengka Regency

2.4. PELAYAN PUBLIK/PUBLIC SERVICE

Tabel 2.4.1. Jumlah Pelayanan Pencatatan Sipil Kabupaten Majalengka Tahun 2012-2017
Number of Service the Civil Registration in Majalengka Regency 2012-2017

Tahun Year	Akta Kelahiran Birth certificate	Akta Kematian Death certificate	Akta Perkawinan Marriage Certificate
(1)	(2)	(3)	(4)
2012	22 244	57	40
2013	37 222	-	14 041
2014	28.356	67	13.567
2015	29.339	316	12.460
2016	28.263	961	11.523 (Muslim+Non Muslim)
2017	34.633	1.288	7.196

Sumber/source : Dinas Kependudukan dan Catatan Sipil Kab. Majalengka/Department of Population and Civil Registration in Majalengka Regency

GOVERNMENT

Tabel 2.4.2. Jumlah Pelayanan Pendaftaran Penduduk Kabupaten Majalengka Tahun 2012-2017
Table *Number of Service of Population Registration in Majalengka Regency 2012-2017*

Tahun Year	Kartu Keluarga Family card	Kartu Tanda Penduduk Identity card
(1)	(2)	(3)
2012	361 519	693 210
2013	79 412	104 389
2014	70 952	797 429
2015	418.283	856.212
2016	89.849	76.516.
2017	87.195	56.891

Sumber/source : Dinas Kependudukan dan Catatan Sipil Kab. Majalengka/Department of Population and Civil Registration in Majalengka Regency

Tabel 2.4.3. Banyaknya Sertifikat Tanah yang Dikeluarkan Menurut Jenis Atas Hak Tanah di Kabupaten Majalengka Tahun 2011 – 2017
The number of Certificates of Land Incurred by Type Land in Majalengka Year 2011 - 2017

No	Hak Atas Tanah <i>Land Rights</i>	Tahun / Years						
		2011	2012	2013	2014	2015	2016	2017
(1)	(2)	(3)	(4)	(5)	(6)	(7)	(8)	(9)
1	Hak Milik <i>Right of ownership</i>	1 874	2 847	5 483	4 873	4.946	4.689	12.687
2	Hak Guna Bangunan <i>Building rights</i>	61	246	615	499	418	414	402
3	Hak Guna Usaha <i>Cultivation Rights</i>	-	-	-	-	-	-	-
4	Hak Pakai <i>Right to use</i>	17	49	28	14	157	62	74
Kab. Majalengka		1 714	1 952	3 142	6 126	5.521	5.165	13.163

Sumber/Source : Badan Pertanahan Nasional Kabupaten Majalengka/ *National Land Agency Majalengka*

Catatan : Data tidak tersedia

GOVERNMENT

Tabel 2.4.4. Banyaknya Perizinan yang Dikeluarkan Pemerintah Kabupaten Majalengka Tahun 2017
The Number of Licensing Created by Government Majalengka 2017

Bulan <i>Month</i>	Izin Mendirikan Bangunan (IMB) <i>Building Permit</i>	Izin Peruntukan Penggunaan Tanah (IPPT) <i>Land Use Permit</i>	IMB Menara Telekomunikasi <i>Building Permit Telecommuni- cation Tower</i>	Surat Izin Usaha Kepariwisataan (SIUK)/SIUPB) <i>Tourism Business License</i>
(1)	(2)	(3)	(4)	(5)
Januari <i>January</i>	32	20	-	6
Februari <i>February</i>	55	35	-	-
Maret <i>March</i>	34	24	-	4
April <i>April</i>	37	22	-	9
Mei <i>May</i>	53	26	-	11
Juni <i>June</i>	30	7	-	5
Juli <i>July</i>	27	23	-	11
Agustus <i>August</i>	29	17	-	10
September <i>September</i>	58	45	6	14
Oktober <i>October</i>	31	16	-	7
November <i>November</i>	48	24	-	7
Desember <i>December</i>	77	54	-	10
Kab. Majalengka	511	313	6	94

Sumber / Source : Dinas Penanaman Modal dan Pelayanan Terpadu Satu Pintu Kabupaten Majalengka/
Department of Investment and Integrated Service one door of Majalengka

Tabel 2.4.4. Lanjutan
Table Continued

Bulan <i>Month</i>	Surat Ketetapan Kewajiban Pembayaran (SKKP) <i>Payment Obligation Letter</i>	Surat Izin Usaha Asuransi (SIUA) <i>Insurance Business License</i>	KP	Izin Toko Obat <i>Drug Store Permit</i>
(1)	(6)	(7)	(8)	(9)
Januari <i>January</i>	22	47	33	-
Februari <i>February</i>	19	68	44	-
Maret <i>March</i>	17	91	38	-
April <i>April</i>	10	78	45	-
Mei <i>May</i>	20	119	73	-
Juni <i>June</i>	10	52	35	-
Juli <i>July</i>	9	64	38	2
Agustus <i>August</i>	9	98	57	-
September <i>September</i>	11	84	48	-
Oktober <i>October</i>	10	93	58	2
November <i>November</i>	7	87	58	1
Desember <i>December</i>	9	129	101	-
Kab. Majalengka	153	1010	628	5

Sumber / Source : Dinas Penanaman Modal dan Pelayanan Terpadu Satu Pintu Kabupaten Majalengka/
Departement of Investment and Integrated Service one door of Majalengka

GOVERNMENT

Tabel 2.4.4. Lanjutan
Table Continued

Bulan <i>Month</i>	Izin Batra <i>Batara Permit</i>	Izin Klinik <i>Clinic Permit</i>	Izin Lab. Kesehatan <i>Health Laboratory Permit</i>	Izin Alat Kesehatan <i>Medical Device Permit</i>
(1)	(10)	(11)	(12)	(13)
Januari <i>January</i>	-	-	-	-
Februari <i>February</i>	-	-	-	-
Maret <i>March</i>	-	1	-	-
April <i>April</i>	-	2	-	-
Mei <i>May</i>	-	-	1	-
Juni <i>June</i>	-	-	2	-
Juli <i>July</i>	-	1	-	-
Agustus <i>August</i>	-	-	-	-
September <i>September</i>	-	-	-	-
Oktober <i>October</i>	-	1	-	-
November <i>November</i>	-	-	-	-
Desember <i>December</i>	-	1	-	-
Kab. Majalengka	-	6	3	-

Sumber / Source : Dinas Penanaman Modal dan Pelayanan Terpadu Satu Pintu Kabupaten Majalengka/
Departement of Investment and Integrated Service one door of Majalengka

Tabel 2.4.4. Lanjutan
Table Continued

Bulan Month	Izin Optik Optical Permit	Izin Apotek Pharmacy Permit	Izin Reklame Admission Permit	Izin Rumah Sakit Hospital Permit
(1)	(14)	(15)	(16)	(17)
Januari January	-	-	-	-
Februari February	-	2	-	-
Maret March	-	1	-	-
April April	-	2	2	-
Mei May	-	3	3	-
Juni June	-	3	-	-
Juli July	-	2	-	-
Agustus August	-	2	-	-
September September	-	5	-	-
Oktober October	1	5	-	-
November November	-	-	-	-
Desember December	-	6	1	-
Kab. Majalengka	1	31	6	-

Sumber / Source : Dinas Penanaman Modal dan Pelayanan Terpadu Satu Pintu Kabupaten Majalengka/
Department of Investment and Integrated Service one door of Majalengka

GOVERNMENT

Tabel 2.4.4. **Lanjutan**
Table **Continued**

Bulan <i>Month</i>	Izin Gangguan (HO) <i>Disruption permit</i>	Surat Ijin Usaha Perdagangan (SIUP) PK <i>Small Trade Business License</i>	Surat Ijin Usaha Perdagangan (SIUP) PM <i>Micro Trade Business License</i>	Surat Ijin Usaha Perdagangan (SIUP) PB <i>Wholesale Business License</i>
(1)	(18)	(19)	(20)	(21)
Januari <i>January</i>	42	37	2	-
Februari <i>February</i>	63	63	1	-
Maret <i>March</i>	75	71	3	-
April <i>April</i>	35	31	3	-
Mei <i>May</i>	47	43	3	-
Juni <i>June</i>	24	20	1	-
Juli <i>July</i>	37	36	2	-
Agustus <i>August</i>	43	40	3	-
September <i>September</i>	47	37	5	-
Oktober <i>October</i>	27	22	1	-
November <i>November</i>	52	46	3	-
Desember <i>December</i>	96	86	6	-
Kab. Majalengka	588	532	33	-

Sumber / Source : Dinas Penanaman Modal dan Pelayanan Terpadu Satu Pintu Kabupaten Majalengka/
Department of Investment and Integrated Service one door of Majalengka

Tabel 2.4.4. Lanjutan
Table Continued

Bulan <i>Month</i>	Tanda Daftar Perusahaan Perorangan (TDP PO) <i>Sign of Individual Company Register</i>	Tanda Daftar Perusahaan (TDP CV) <i>Sign of Company Register CV</i>	Tanda Daftar Perusahaan (TDP PT) <i>Sign of Company Register PT</i>	Tanda Daftar Perusahaan (TDP) Koperasi <i>Sign of Cooperative Company Register</i>
(1)	(22)	(23)	(24)	(25)
Januari <i>January</i>	19	16	6	-
Februari <i>February</i>	44	14	5	1
Maret <i>March</i>	48	19	8	-
April <i>April</i>	23	5	6	-
Mei <i>May</i>	25	13	11	-
Juni <i>June</i>	14	4	3	1
Juli <i>July</i>	24	7	3	1
Agustus <i>August</i>	28	9	6	-
September <i>September</i>	14	11	9	1
Oktober <i>October</i>	18	3	3	-
November <i>November</i>	29	15	9	-
Desember <i>December</i>	61	16	19	-
Kab. Majalengka	347	132	88	4

Sumber / Source : Dinas Penanaman Modal dan Pelayanan Terpadu Satu Pintu Kabupaten Majalengka/
Departement of Investment and Integrated Service one door of Majalengka

GOVERNMENT

Tabel 2.4.4. **Lanjutan**
Table *Continued*

Bulan <i>Month</i>	Tanda Daftar Perusahaan (TDP) Bentuk Usaha Lainnya <i>Sign of the Registry of Other Forms of Business Companies</i>	Tanda Daftar Gudang (TDG) <i>Warehouse Registration Sign</i>	Izin Usaha Industri (IUI) <i>Industrial Business License</i>	Tanda Daftar Industri (TDI) <i>Industrial Registration Mark</i>
(1)	(26)	(27)	(28)	(29)
Januari <i>January</i>	1	1	1	-
Februari <i>February</i>	-	4	-	-
Maret <i>March</i>	-	5	1	-
April <i>April</i>	-	2	1	-
Mei <i>May</i>	-	-	1	-
Juni <i>June</i>	-	2	1	-
Juli <i>July</i>	-	-	-	-
Agustus <i>August</i>	-	-	-	-
September <i>September</i>	-	3	1	-
Oktober <i>October</i>	-	-	-	-
November <i>November</i>	-	-	-	-
Desember <i>December</i>	-	1	1	-
Kab. Majalengka	1	18	7	-

Sumber / Source : Dinas Penanaman Modal dan Pelayanan Terpadu Satu Pintu Kabupaten Majalengka/
Departement of Investment and Integrated Service one door of Majalengka

Tabel 2.4.4. Lanjutan
Table Continued

Bulan <i>Month</i>	Izin Pembuangan Limbah Cair (IPLC) <i>Permit for Liquid Waste Disposal</i>	Ijin Menggunakan Tenaga Kerja Asing (IMTA) <i>Permit to Use Foreign Workers</i>	Jumlah <i>Total</i>
(1)	(30)	(31)	(32)
Januari <i>January</i>	-	-	285
Februari <i>February</i>	-	5	423
Maret <i>March</i>	1	6	447
April <i>April</i>	2	5	320
Mei <i>May</i>	1	9	462
Juni <i>June</i>	-	7	221
Juli <i>July</i>	1	6	294
Agustus <i>August</i>	-	3	354
September <i>September</i>	-	1	400
Oktober <i>October</i>	2	10	310
November <i>November</i>	-	11	397
Desember <i>December</i>	1	-	675
Kab. Majalengka	8	63	4.588

Sumber / Source : Dinas Penanaman Modal dan Pelayanan Terpadu Satu Pintu Kabupaten Majalengka/
Departement of Investment and Integrated Service one door of Majalengka

KEPENDUDUKAN DAN KETENAGAKERJAAN

Population and Employment

BAB
CHAPTER

3

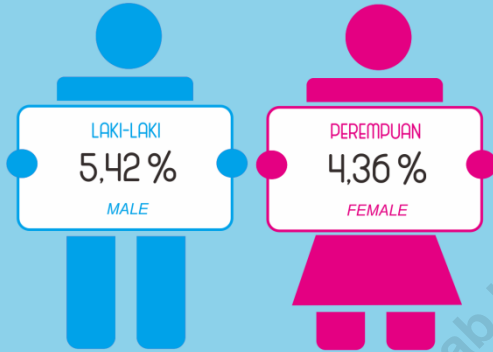

Tingkat Pengangguran
Kabupaten Majalengka, 2017
Unemployment Rate of Majalengka Regency, 2017



Tingkat Kepadatan Penduduk
Kabupaten Majalengka, 2017

Population Density of Majalengka Regency, 2017

Kecamatan dengan kepadatan penduduk terendah
Subdistrict with the lowest population density

Kec. Kertajati

308

Jiwa per Km²
people

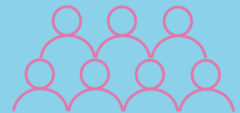
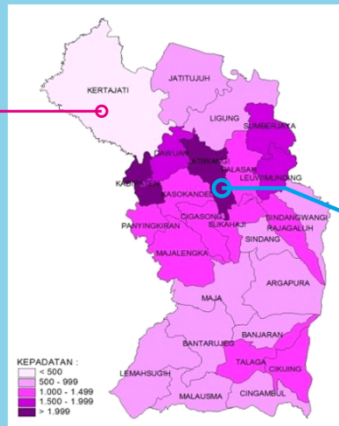

Kecamatan dengan kepadatan penduduk tertinggi

Subdistrict with highest population density

Kec. Jatiwangi

2.105

Jiwa per Km²
people

ULASAN

DESCRIPTION

Kesejahteraan penduduk merupakan sasaran utama dari pembangunan. Sasaran ini tidak mungkin tercapai bila pemerintah tidak dapat memecahkan permasalahannya. Permasalahan tersebut diantaranya besarnya jumlah penduduk dan tidak meratanya penyebaran penduduk.

The prosperity of population/people is the main goal of development in Majalengka Regency. This goal cannot be achieved if the government cannot solve the problem. The problems are among others the huge number of people and its spread.

Jumlah penduduk Kabupaten Majalengka pada Tahun 2017 berdasarkan hasil Proyeksi Penduduk 2010-2020 adalah 1.193.725 jiwa terdiri dari 596.630 jiwa laki-laki dan 597.095 jiwa perempuan. Dari data tersebut terlihat bahwa jumlah penduduk perempuan lebih banyak dibandingkan jumlah penduduk laki-laki dengan sex ratio 99.92.

The number of population of Majalengka Regency in 2017 based on population projection 2010-2020 is 1.193.725, consisting of 596.630 male and 597.095 female. From the data we can see that the number of female is higher than male, with the sex ratio 99.92.

Rata-rata kepadatan penduduk Kabupaten Majalengka pada Tahun 2017 adalah 991 Jiwa/Km², kepadatan penduduk tertinggi berada di Kecamatan Jatiwangi dengan kepadatan 2.105 Jiwa/Km² dan kepadatan terendah berada di Kecamatan Kertajati dengan kepadatan 308 Jiwa/Km².

The average of population density of Majalengka Regency in 2017 is 991 person/Km², the highest density is in Jatiwangi District with the density 2.105 person/Km² and the lowest density is in Kertajati District with the density 308 person/Km².

Tenaga kerja adalah modal bagi gerakannya roda pembangunan. Jumlah dan komposisi tenaga kerja akan terus mengalami perubahan seiring dengan berlangsungnya proses demografi.

Labor is main capital in development. Number and composition of labor will change as the impact of process of demography.

Peningkatan jumlah penduduk umumnya diikuti pula dengan penambahan jumlah angkatan kerja yang tentunya menuntut peningkatan penyediaan lapangan kerja.

The increase of population will generally be followed by the increase of labor that demands the increase of providing the job vacancies.

Jumlah pekerja yang terdaftar selama Tahun 2017 di Kabupaten Majalengka

Number of job seeker in Majalengka Regency in 2017 is 19.727, consisting of

POPULATION AND EMPLOYMENT

sebanyak 19.727 Orang, yang terdiri dari 8.860 orang laki-laki dan 10.867 orang perempuan. Rincian tentang pencari kerja terdaftar berdasarkan tingkat pendidikannya dapat dilihat pada Tabel 3.2.8.

8.867 males and 10.867 females. Detail information about job seekers based on level of education can be seen in Table 3.2.8.

<https://majalengkakab.bps.go.id>

Gambar 3 Jumlah Penduduk Menurut Kecamatan Tahun 2017
Picture Number of Population per District , 2017

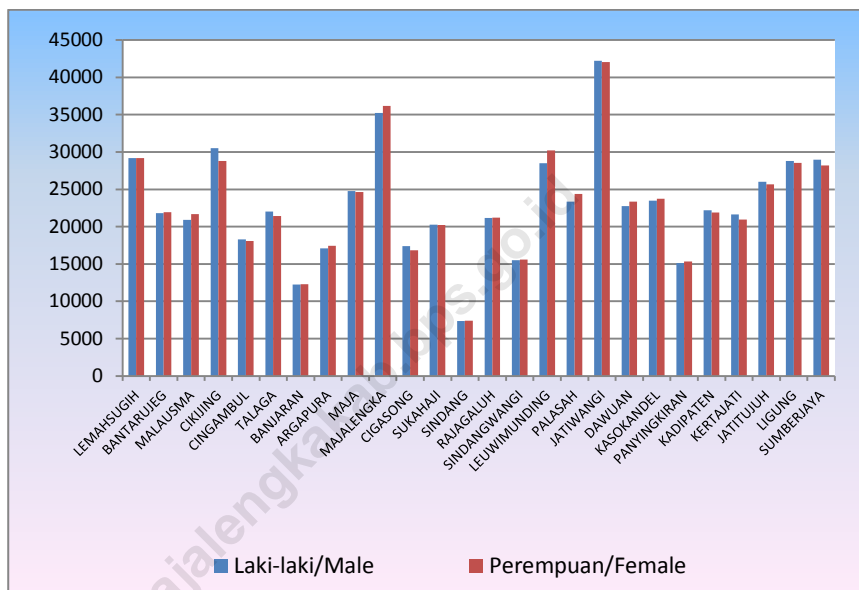

POPULATION AND EMPLOYMENT

Gambar 4 Piramida Penduduk Kabupaten Majalengka Tahun 2017
Picture Pyramid of Population of Majalengka Regency, 2017

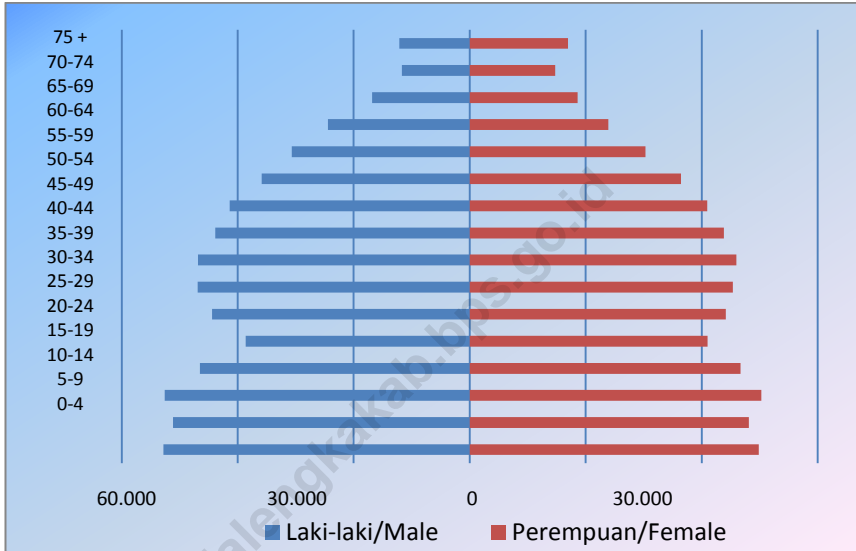

3.1. KEPENDUDUKAN/*POPULATION*

Tabel 3.1.1. Jumlah Penduduk dan Laju Pertumbuhan Penduduk Menurut Kecamatan di Kabupaten Majalengka 2010, 2016, dan 2017
Population and Population Growth Rate by Subdistrict in Majalengka Regency, 2010, 2016, and 2017

Kecamatan Subdistrict	Jumlah Penduduk <i>Population</i>			Laju Pertumbuhan Penduduk per Tahun <i>Annual Population Growth Rate (%)</i>	
	2010	2016	2017	2010- 2017	2016- 2017
(1)	(2)	(3)	(4)	(5)	(6)
1. Lemahsugih	57 015	58.064	58.342	0,33	0,48
2. Bantarujeg	42 751	43.534	43.743	0,33	0,48
3. Malausma	41 644	42.405	42.607	0,33	0,48
4. Cikijing	57 947	59.017	59.300	0,33	0,48
5. Cingambul	35 514	36.166	36.339	0,33	0,48
6. Talaga	42 459	43.244	43.451	0,33	0,48
7. Banjaran	23 955	24.394	24.510	0,33	0,48
8. Argapura	33 774	34.392	34.555	0,33	0,47
9. Maja	48 207	49.144	49.379	0,34	0,48
10. Majalengka	69 732	71.063	71.405	0,34	0,48
11. Cigasong	33 416	34.036	34.200	0,33	0,48
12. Sukahaji	39 511	40.236	40.479	0,35	0,60
13. Sindang	14 417	14.679	14.749	0,33	0,48
14. Rajagaluh	41 417	42.173	42.374	0,33	0,48
15. Sindangwangi	30 326	30.931	31.079	0,35	0,48
16. Leuwimunding	57 357	58.401	58.677	0,33	0,47
17. Palasah	46 627	47.478	47.704	0,33	0,48
18. Jatiwangi	82 368	83.876	84.276	0,33	0,48
19. Dawuan	45 037	45.869	46.088	0,33	0,48
20. Kasokandel	46 127	46.978	47.203	0,33	0,48
21. Panyingkiran	29 765	30.310	30.454	0,33	0,48
22. Kadipaten	43 060	43.850	44.059	0,33	0,48
23. Kertajati	41 615	42.371	42.573	0,33	0,48
24. Jatitujuh	50 502	51.421	51.665	0,33	0,47
25. Ligung	56 057	57.077	57.348	0,33	0,47
26. Sumberjaya	55 873	56.895	57.166	0,33	0,48
Kabupaten Majalengka	1 166 473	1.188.004	1.193.725	0,33	0,48

Sumber/Source: Proyeksi Penduduk Kabupaten Majalengka 2010–2020/Majalengka Regency Population Projection 2010–2020

POPULATION AND EMPLOYMENT

Tabel 3.1.2. Jumlah Penduduk dan Rasio Jenis Kelamin Menurut Kecamatan di Kabupaten Majalengka, 2017
Table **Population and Sex Ratio by Subdistrict in Majalengka Regency, 2017**

Kecamatan Subdistrict	Jenis Kelamin Sex			Rasio Jenis Kelamin Sex Ratio
	Laki-Laki Male	Perempuan Female	Jumlah Total	
(1)	(2)	(3)	(4)	(5)
1. Lemahsugih	29.179	29.163	58.342	100,05
2. Bantarujeg	21.806	21.937	43.743	99,40
3. Malausma	20.928	21.679	42.607	96,54
4. Cikijing	30.498	28.802	59.300	105,89
5. Cingambul	18.273	18.066	36.339	101,15
6. Talaga	22.030	21.421	43.451	102,84
7. Banjaran	12.225	12.285	24.510	99,51
8. Argapura	17.109	17.446	34.555	98,07
9. Maja	24.758	24.621	49.379	100,56
10. Majalengka	35.222	36.183	71.405	97,34
11. Cigasong	17.373	16.827	34.200	103,24
12. Sukahaji	20.245	20.234	40.479	100,05
13. Sindang	7.368	7.381	14.749	99,82
14. Rajagalah	21.160	21.214	42.374	99,75
15. Sindangwangi	15.491	15.588	31.079	99,38
16. Leuwimunding	28.482	30.195	58.677	94,33
17. Palasah	23.341	24.363	47.704	95,81
18. Jatiwangi	42.209	42.067	84.276	100,34
19. Dawuan	22.758	23.330	46.088	97,55
20. Kasokandel	23.460	23.743	47.203	98,81
21. Panyingkiran	15.124	15.330	30.454	98,66
22. Kadipaten	22.174	21.885	44.059	101,32
23. Kertajati	21.617	20.956	42.573	103,15
24. Jatitujuh	26.012	25.653	51.665	101,40
25. Ligung	28.804	28.544	57.348	100,91
26. Sumberjaya	28.984	28.182	57.166	102,85
Kabupaten Majalengka	596.630	597.095	1.193.725	99,92

Sumber/Source: Proyeksi Penduduk Kabupaten Majalengka 2010–2020/Majalengka Regency Population Projection 2010–2020

Tabel 3.1.3. Luas Wilayah, Jumlah Penduduk dan Kepadatan Penduduk Menurut Kecamatan di Kabupaten Majalengka Tahun 2017
Table Number of Area, Population and Population density per District in Majalengka Regency 2017

Kecamatan Subdistrict	Luas Wilayah Number of Area km ²	Jumlah Penduduk Population	Kepadatan Penduduk (orang/Km ²)/ Population Density
(1)	(2)	(3)	(4)
1. Lemahsugih	78,64	58.342	742
2. Bantarujeg	66,52	43.743	658
3. Malausma	45,04	42.607	946
4. Cikijing	43,54	59.300	1.362
5. Cingambul	37,03	36.339	981
6. Talaga	43,50	43.451	999
7. Banjaran	41,98	24.510	584
8. Argapura	60,56	34.555	571
9. Maja	65,21	49.379	757
10. Majalengka	57,00	71.405	1.253
11. Cigasong	24,17	34.200	1.415
12. Sukahaji	32,52	40.479	1.245
13. Sindang	23,97	14.749	615
14. Rajagaluh	34,37	42.374	1.233
15. Sindangwangi	31,76	31.079	979
16. Leuwimunding	32,46	58.677	1.808
17. Palasah	38,69	47.704	1.233
18. Jatiwangi	40,03	84.276	2.105
19. Dawuan	23,80	46.088	1.936
20. Kasokandel	31,61	47.203	1.493
21. Panyingkiran	22,98	30.454	1.325
22. Kadipaten	21,86	44.059	2.016
23. Kertajati	138,36	42.573	308
24. Jatitujuh	73,66	51.665	701
25. Ligung	62,25	57.348	921
26. Sumberjaya	32,73	57.166	1.747
Kab. Majalengka 2017	1.204,24	1.193.725	991
2016	1.204,24	1.188.004	987

Sumber/Source: Proyeksi Penduduk Kabupaten Majalengka 2010–2020/Majalengka Regency Population Projection 2010–2020

POPULATION AND EMPLOYMENT

Tabel 3.1.4. Banyaknya Penduduk Menurut Kelompok Umur Dan Jenis Kelamin Di Kabupaten Majalengka, 2017
Population by Age Group and Sex in Majalengka Regency, 2017

Kelompok Umur Age Group	Penduduk Population		
	Laki-Laki Male	Perempuan Female	Jumlah Total
(1)	(2)	(3)	(4)
0 – 4	52.784	49.854	102.638
5 – 9	51.152	48.133	99.285
10 – 14	52.594	50.261	102.855
15 – 19	46.541	46.698	93.239
20 – 24	38.634	41.005	79.639
25 – 29	44.408	44.167	88.575
30 – 34	46.883	45.368	92.251
35 – 39	46.845	45.954	92.799
40 – 44	43.840	43.835	87.675
45 – 49	41.366	40.953	82.319
50 – 54	35.847	36.410	72.257
55 – 59	30.661	30.305	60.966
60 – 64	24.425	23.924	48.349
65 – 69	16.821	18.582	35.403
70 – 74	11.711	14.723	26.434
75+	12.118	16.923	29.041
Jumlah Total	596.630	597.095	1.193.725

Sumber/Source: Proyeksi Penduduk Kabupaten Majalengka 2010–2020/Majalengka Regency Population Projection 2010–2020

3.2. KETENAGAKERJAAN/*EMPLOYMENT*

Tabel 3.2.1. Penduduk Berumur 15 Tahun Keatas Menurut Jenis Kegiatan Utama Di Kabupaten Majalengka, 2014- 2017
Table **Population 15 Year Age and Over by Type of Activity During in Majalengka Regency, 2014-2017**
(Agustus/ August 2017)

Jenis Kegiatan Utama by Type of Activity During	2014	2015	2017
(1)	(2)	(3)	(4)
I. Angkatan Kerja/ <i>Economically Active</i>	628.959	604.969	599.365
1. Bekerja/ <i>Working</i>	600.843	580.729	569.252
2. PenganggurTerbuka/ <i>Unemployment</i>	28.116	24.240	30.113
II. Bukan angkatan Kerja (Sekolah, Mengurus Rumah Tangga, dan Lainnya) / <i>Not</i> <i>Economically Active</i>	251.713	284.913	307.266
Jumlah/ <i>Total</i>	880.672	889.882	906.631
Tingkat Kesempatan Kerja (TKK)/ <i>The Level of</i> <i>Employment (%)</i>	95,53	95,99	94,98
Tingkat Pengangguran Terbuka (TPT)/ <i>Employment</i> <i>Rate (%)</i>	4,47	4,01	5,02
Tingkat Partisipasi Angkatan Kerja (TPAK)/ <i>Labor</i> <i>Force Participation Rate (%)</i>	71,42	67,98	66,11

Sumber/Source : BPS Kab. Majalengka, Sakernas Agustus 2017/ *BPS-Statistic Majalengka, Sakernas August 2017*

POPULATION AND EMPLOYMENT

Tabel 3.2.2. Penduduk Berumur 15 Tahun Keatas Menurut Jenis Kegiatan Utama Dan Jenis Kelamin di Kabupaten Majalengka, 2017
Population 15 Year Age and Over by Type of Activity During and Gender in Majalengka Regency, 2017

Kegiatan Utama <i>Main Activity</i>	Jenis Kelamin/Sex		
	Laki-laki <i>Male</i>	Perempuan <i>Female</i>	Jumlah <i>Total</i>
(1)	(2)	(3)	(4)
I. Angkatan Kerja/ <i>Economically Active</i>	375.714	223.651	599.365
1. Bekerja/ <i>Working</i>	355.346	213.906	569.252
2. PenganggurTerbuka/ <i>Unemployment</i>	20.368	7.745	30.113
II. Bukan angkatan Kerja (Sekolah, Mengurus Rumah Tangga, dan Lainnya) / <i>Not Economically Active</i>	72.838	243.428	307.266
Jumlah/ <i>Total</i>	448.552	458.079	906.631
Tingkat Kesempatan Kerja (TKK)/ <i>The Level of Employment (%)</i>	94,58	95,64	94,98
Tingkat Pengangguran Terbuka (TPT)/ <i>Employment Rate (%)</i>	5,42	4,36	5,02
Tingkat Partisipasi Angkatan Kerja (TPAK)/ <i>Labor Force Participation Rate (%)</i>	83,76	48,82	66,11

Sumber/Source : BPS Kab. Majalengka, Sakernas Agustus 2017/ *BPS-Statistic Majalengka, Sakernas August 2017*

Tabel 3.2.3. Penduduk Berumur 15 Tahun Keatas Menurut Pendidikan Tertinggi yang Ditamatkan dan Jenis Kegiatan Selama Seminggu yang Laludi Kabupaten Majalengka, 2017
Population 15 Year Age and Over by Educational Attainment and Type of Activity During The Previous Weekin Majalengka Regency, 2017
(Agustus/ August 2017)

Pendidikan Tertinggi Yang Ditamatkan/ <i>Educational Attainment</i>	Angkatan Kerja/ <i>Economically Active</i>			Bukan angkatan Kerja/ <i>Not Economically Active</i>
	Bekerja/ <i>Working</i>	Pengangguran Terbuka/ <i>Unemployment</i>	Jumlah/ <i>Total</i>	
(1)	(2)	(3)	(4)	(5)
Tdk/blm pernah sekolah/Tdk-Blm Tamat SD/ <i>No Schooling/Not Yet Completed Primary School</i>	-	-	-	-
Sekolah Dasar/ <i>Primary School</i>	325.325	10.424	335.749	161.863
SLTP/ <i>Junior High School</i>	107.554	9.317	116.871	89.107
SLTA/ <i>Senior High School</i>	95.981	10.372	106.353	50.228
Diploma I/II/III/Akademi/Universitas/ <i>Diploma I/II/III/Academy/University</i>	40.392	-	40.392	6.068
Jumlah/<i>Total</i>	569.252	30.113	599.365	307.266

Sumber/Source: BPS Kab. Majalengka, Sakernas Agustus 2017/ *BPS-Statistic Majalengka, Sakernas August 2017*

POPULATION AND EMPLOYMENT

Tabel 3.2.4. Penduduk Berumur 15 Tahun Keatas Yang Bekerja Selama Seminggu Yang Lalu menurutKelompok Umur dan Jenis Kelamin di Kabupaten Majalengka
Population 15 Year Age and Over who Worked During Previous Week by Age Group and Genderin Majalengka Regency (Agustus/ August 2017)

Kelompok Umur/ Age Group	Laki-Laki/ Male	Perempuan/ Female	Jumlah/ Total
(1)	(2)	(3)	(4)
15-24	28.791	19.846	48.637
25-54	250.515	147.507	398.022
55 +	76.040	46.553	122.593
Jumlah/ Total	355.346	213.906	569.252

Sumber/Source: BPS Kab. Majalengka, Sakernas Agustus 2017/ BPS-Statistic Majalengka, Sakernas August 2017

Tabel 3.2.5. Penduduk Berumur 15 Tahun Keatas Yang Bekerja Selama Seminggu Yang Lalu menurut Lapangan Pekerjaandi Kabupaten Majalengka
Population 15 Year Age and Over who Worked During Previous Week by Main Industryin Majalengka Regency (Agustus/ August 2017)

Lapangan Pekerjaan Utama/ <i>Main Industry</i>	Laki-Laki/ <i>Male</i>	Perempuan/ <i>Female</i>	Jumlah/ <i>Total</i>
(1)	(2)	(3)	(4)
1. Pertanian, Kehutanan, Perburuan, dan Perikanan/ <i>Agriculture, Forestry, Hunting, and fishery</i>	85.923	47.706	133.629
2. Industri Pengolahan/ <i>Manufacturing Industry</i>	71.491	55.463	126.954
3. Perdagangan Besar, Eceran, Rumah Makan, dan Hotel/ <i>Wholesale Trade, Retail Trade, Restaurants and Hotels</i>	92.403	78.859	171.262
4. Jasa Kemasyarakatan/ <i>Community, Social, and Personal Services</i>	42.769	31.231	74.000
5. Lainnya (Pertambangan dan Penggalian, Listrik, Gas & Air, Bangunan, Angkutan, Pergudangan, dan Komunikasi, Keuangan, Asuransi, Usaha Persewaan Bangunan , Tanah dan Jasa Perusahaan/ <i>Mining & Quarryng, Electricity, Gas & Water, Constructions, Transportation, Storage & Communication, Financing, Insurance, Real Estate & Business Services</i>	62.760	647	63.407
Jumlah/ <i>Total</i>	355.346	213.906	569.252

Sumber/Source: BPS Kab. Majalengka, Sakernas Agustus 2017/ *BPS-Statistic Majalengka, Sakernas August 2017*

POPULATION AND EMPLOYMENT

Tabel 3.2.6. Penduduk Berumur 15 Tahun Keatas Yang Bekerja Selama Seminggu Yang Lalu menurut Jumlah Jam Kerja dan Jenis Kelamin di Kabupaten Majalengka
Population 15 Year Age and Over who Worked During Previous Week by Total Working Hours and Gender in Majalengka Regency (Agustus/ August 2017)

Jam Kerja selama seminggu yang lalu/ <i>Total Working Hours During Previous Week</i>	Laki-Laki/ <i>Male</i>	Perempuan/ <i>Female</i>	Jumlah/ <i>Total</i>
(1)	(2)	(3)	(4)
0 *)	17.596	22.486	40.082
1 - 14	1.318	2.164	3.482
15 - 34	59.435	68.223	127.658
35 +	276.997	121.033	398.030
Jumlah/ <i>Total</i>	355.346	213.906	569.252

Sumber/Source: BPS Kab. Majalengka, Sakernas Agustus 2017/ *BPS-Statistic Majalengka, Sakernas August 2017*

Tabel 3.2.7. Penduduk Berumur 15 Tahun Keatas Yang Bekerja Selama Seminggu Yang Lalu menurut Status Pekerjaan Utamadan Jenis Kelamin di Kabupaten Majalengka
Population 15 Year Age and Over who Worked During Previous Week by Main Employment Status and Gender in Majalengka Regency
(Agustus/ August 2017)

Status Pekerjaan Utama / Main Employment Status	Laki-Laki/ Male	Perempuan/ Female	Jumlah/ Total
(1)	(2)	(3)	(4)
1. Berusaha Sendiri/ <i>Own Account Worker</i>	87.425	52.954	140.379
2. Berusaha Dibantu Buruh Tidak Tetap/Buruh Tidak Dibayar/ <i>Employer Assisted by Temporary Worker/ Unpaid Worker</i>	65.925	26.471	92.396
3. Berusaha Dibantu Buruh Tetap/Buruh Dibayar/ <i>Employer Assisted Permanent Worker</i>	12.103	4.667	16.770
4. Buruh/Karyawan/ Pegawai/ <i>Employee</i>	133.666	70.249	203.915
5. Pekerja Bebas di Pertanian/ <i>Agriculture Free Time Worker</i>	17.343	16.236	33.579
6. Pekerja Bebas di Non Pertanian/ <i>Non Agriculture Free Time Worker</i>	32.781	3.412	36.193
7. Pekerja Tak Dibayar/ <i>Unpaid Worker</i>	6.103	39.917	46.020
Jumlah/ Total	355.346	213.906	569.252

Sumber/Source: BPS Kab. Majalengka, Sakernas Agustus 2017/ *BPS-Statistic Majalengka, Sakernas August 2017*

POPULATION AND EMPLOYMENT

Tabel 3.2.8. Jumlah Pencari Kerja Terdaftar Per Bulan Menurut Tingkat Pendidikan Dan Jenis Kelamin di Kabupaten Majalengka Tahun 2017
Job Seeker per Month Based on education and sex in Majalengka Regency, 2017

Bulan/ Month	Tidak Diketahui/ Non Known		Sekolah Dasar/ Primary School		S L T P/ Junior High School	
	Laki-laki/ Male	Perem- puan/ Female	Laki-laki/ Male	Perem- puan/ Female	Laki-laki/ Male	Perem- puan/ Female
(1)	(2)	(3)	(4)	(5)	(6)	(7)
Januari/January	-	2	1	56	29	186
Februari/February	3	9	5	87	57	242
Maret/March	2	1	4	40	55	138
April/April	-	11	2	37	26	126
Mei/May	13	17	7	50	37	138
Juni/June	6	4	3	15	18	66
Juli/July	2	6	13	156	129	526
Agustus/August	5	9	7	71	65	267
September/September	8	9	5	53	64	230
Oktober/October	5	-	5	24	39	145
November/November	11	16	4	44	29	123
Desember/December	2	1	4	28	31	123
Jumlah/Total 2017	57	85	60	661	579	2.310
2016	-	-	143	1 034	970	3 666

Sumber/Source: Dinas Tenaga Kerja dan Perindustrian Kabupaten Majalengka/ Department of Labor and Industry of Majalengka Regency

Tabel 3.2.8 Lanjutan
Table Continued

Bulan/ Month	SLTA/ Senior High School		D1, D2		D3	
	Laki-laki/ Male	Perem- puan/ Female	Laki-laki/ Male	Perem- puan/ Female	Laki-laki/ Male	Perem- puan/ Female
(1)	(2)	(3)	(4)	(5)	(6)	(7)
Januari/January	185	192	53	54	4	9
Februari/February	280	196	13	14	26	28
Maret/March	242	188	21	24	18	160
April/April	266	321	12	15	29	19
Mei/May	1.609	1.570	24	23	55	246
Juni/June	568	439	20	23	11	19
Juli/July	1.548	1.234	25	22	23	60
Agustus/August	656	496	23	19	38	87
September/September	490	404	16	34	29	52
Oktober/October	299	243	18	24	17	36
November/November	332	222	19	13	36	46
Desember/December	216	177	14	21	20	36
Jumlah/Total 2017	6.691	5.682	258	286	306	798
2016	6 579	5 824	5	13	131	375

Sumber/Source: Dinas Tenaga Kerja dan Perindustrian Kabupaten Majalengka/ Department of Labor and Industry of Majalengka Regency

POPULATION AND EMPLOYMENT

Tabel 3.2.8 Lanjutan
Table Continued

Bulan/ Month	Sarjana (DIV / S1)/ Undergraduate		Pasca Sarjana/ Postgraduated		Jumlah/ Total	
	Laki-laki/ Male	Perem- puan/ Female	Laki-laki/ Male	Perem- puan/ Female	Laki-laki/ Male	Perem- puan/ Female
(1)	(2)	(3)	(4)	(5)	(6)	(7)
Januari/January	44	35	-	-	316	534
Februari/February	72	68	-	-	456	644
Maret/March	70	73	-	-	412	624
April/April	43	56	6	-	384	585
Mei/May	91	156	-	-	1.836	2.200
Juni/June	46	35	-	-	672	601
Juli/July	110	132	1	1	1.851	2.137
Agustus/August	104	130	1	2	899	1.081
September/September	128	159	-	1	740	942
Oktober/October	72	83	-	-	455	555
November/November	58	65	-	-	489	529
Desember/December	61	49	2	-	350	435
Jumlah/Total 2017	899	1.041	10	4	8.860	10.867
2016	718	802	-	-	8 548	11 714

Sumber/Source: Dinas Tenaga Kerja dan Perindustrian Kabupaten Majalengka/ Department of Labor and Industry of Majalengka Regency

Tabel 3.2.9. Rekapitulasi Registrasi Menurut Tingkat Pendidikan Dan Jenis Kelamin di Kabupaten Majalengka Tahun 2017
Recapitulation of Registration by Education Level and Sex in Majalengka Regency, 2017

Tingkat Pendidikan/ Educations Level	Informal			
	Registrasi/ Registration		Selesai/ Finished	
	Laki-laki/ Male	Perempuan/ Female	Laki-laki/ Male	Perempuan/ Female
(1)	(2)	(3)	(4)	(5)
Sekolah Dasar/ Primary School	-	302	-	558
S L T P/ Junior High School	-	306	1	714
SLTA/ Senior High School	-	106	-	214
Diploma/ Senior High School	-	2	-	3
Sarjana/ Senior High School	-	1	-	2
Jumlah/Total 2017	-	717	1	1.491

Sumber/Source: Dinas Tenaga Kerja dan Perindustrian Kabupaten Majalengka/ Department of Labor and Industry of Majalengka Regency

POPULATION AND EMPLOYMENT

Tabel 3.2.9 Lanjutan
Table Continued

Tingkat Pendidikan/ Educations Level	Formal			
	Registrasi/ Registration		Selesai/ Finished	
	Laki-laki/ Male	Perempuan/ Female	Laki-laki/ Male	Perempuan/ Female
(1)	(2)	(3)	(4)	(5)
Sekolah Dasar/ Primary School	11	5	19	7
SLTP/ Junior High School	26	17	31	66
SLTA/ Senior High School	61	46	19	48
Diploma/ Senior High School	1	1	1	-
Sarjana/ Senior High School	1	2	-	-
Jumlah/Total 2017	100	71	70	121

Sumber/Source: Dinas Tenaga Kerja dan Perindustrian Kabupaten Majalengka/ Department of Labor and Industry of Majalengka Regency

Tabel 3.2.9 Lanjutan
Table Continued

Tingkat Pendidikan/ <i>Educations Level</i>	Jumlah/ <i>Total</i>			
	Registrasi/ <i>Registration</i>		Selesai/ <i>Finished</i>	
	Laki-laki/ <i>Male</i>	Perempuan/ <i>Female</i>	Laki-laki/ <i>Male</i>	Perempuan/ <i>Female</i>
(1)	(2)	(3)	(4)	(5)
Sekolah Dasar/ <i>Primary School</i>	11	307	19	565
S L T P/ <i>Junior High School</i>	26	323	32	780
SLTA/ <i>Senior High School</i>	61	152	19	262
Diploma/ <i>Senior High School</i>	1	3	1	3
Sarjana/ <i>Senior High School</i>	1	3	-	2
Jumlah/Total 2017	100	788	71	1.612

Sumber/Source: Dinas Tenaga Kerja dan Perindustrian Kabupaten Majalengka/ *Department of Labor and Industry of Majalengka Regency*

Jumlah tempat peribadatan di Kabupaten Majalengka, 2017

Number of Worship Facilities
in Majalengka Regency, 2017

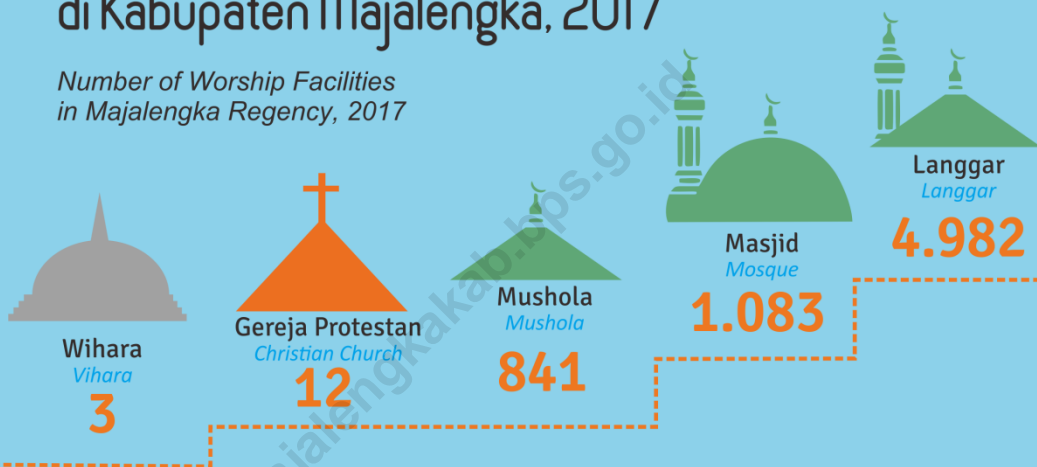

Diare

Diarrhea



Penyakit dengan kasus yang paling
banyak terjadi di Kabupaten Majalengka, 2017

Most Occured Diseases in Majalengka Regency, 2017

21.700 Kasus
Cases

ULASAN

DESCRIPTION

Salah satu faktor utama keberhasilan pembangunan disuatu daerah adalah tersedianya sumber daya manusia (SDM) yang berkualitas, maka melalui jalur pendidikan pemerintah secara konsisten berupaya meningkatkan SDM penduduk melalui berbagai program.

Salah satu indikator yang dapat digunakan untuk melihat keberhasilan bidang pendidikan adalah tingkat buta huruf, artinya dengan rendahnya tingkat buta huruf menunjukkan keberhasilan program pengentasan buta huruf dan untuk mencapai program tersebut harus didukung oleh sarana pendidikan yang memadai.

Di Kabupaten Majalengka sarana pendidikan yang tersedia meliputi sekolah SD/MI, SLTP/MTs., dan SMA/MA/SMK.

Pembangunan bidang kesehatan meliputi seluruh siklus atau tahapan kehidupan manusia. Bila pembangunan kesehatan berhasil dengan baik maka secara langsung atau tidak langsung akan terjadi peningkatan kesejahteraan rakyat.

Kesejahteraan merupakan bagian yang sangat penting dalam rangka peningkatan SDM penduduk Kabupaten Majalengka, karena itu program-program kesehatan telah dimula atau

One of the main factors of success of development in an area is the availability of human resources (HR) quality, then through government education consistently seeks to improve the human population through various programs.

One indicator that can be used to see the success of education is illiteracy, which means with low levels of literacy indicates success illiteracy eradication program and to achieve the program must be supported by means of an adequate education.

In Majalengka Regency educational facilities available include elementary, junior and senior high / vocational.

Health development covering the entire cycle or stage of human life. When the health development is successful, directly or indirectly, will increase people's welfare.

Welfare is a very important part in enhancing the human population Majalengka regency, because it's health programs have been initiated or prioritized at the next generation of

SOCIAL

diprioritaskan pada calon generasi penerus. Dengan adanya upaya tersebut diharapkan akan tercapai derajat kesehatan masyarakat yang baik, yang akhirnya akan meningkatkan produktivitas. Dan untuk meningkatkan derajat kesehatan masyarakat antara lain dilakukan dengan penambahan tenaga para medis.

Puskesmas merupakan sarana kesehatan yang paling dekat dengan masyarakat. Jumlah Puskesmas di Kabupaten Majalengka pada Tahun 2017 sebanyak 32 buah Puskesmas.

Sedangkan jumlah dokter pada Tahun 2017 yang bertugas di puskesmas terdiri dari 66 orang dokter umum, 13 orang dokter gigi.

Program Keluarga Berencana di Indonesia telah diakui keberhasilannya dalam upaya menekan laju pertumbuhan penduduk, bahkan dijadikan acuan model program KB di beberapa negara berkembang.

Program KB di Kabupaten Majalengka telah berhasil menjangkau sebanyak 38.142 akseptor KB baru, dengan 33.033 akseptor menggunakan KB Hormonal dan 5.109 Akseptor menggunakan KB Non Hormonal. Jumlah pencapaian tersebut mencapai 120,84 % dari target yang ditetapkan sebanyak 31.563 akseptor.

Kehidupan beragama yang diatur dalam

candidates. Given these efforts are expected to achieve a good degree of public health, which ultimately will improve productivity. And to improve public health among others carried out by the addition of the medical personnel.

PHC is a medical facility closest to the community. Number of health centers in Majalengka Regency 2017 as many as 32 PHC.

While the number of doctor in 2017 who served in the clinic consists of 66 physicians, 13 dentists.

Family planning program in Indonesia has been recognized success in efforts to reduce the rate of population growth, and even used as a reference model of family planning programs in developing countries.

Family planning programs in Majalengka Regency has successfully downloading reach as many as 38.142 new acceptors, with 33.033 KB acceptors using Hormonal and 5.109 Acceptor using Non Hormonal birth control. The amount of achievement reached 120,84% of the target set at 31.563 acceptors.

Religious life set out in Article 29 of the

UUD 1945 Pasal 29 dan Sila Pertama Falsafah Negara, yaitu kehidupan beragama dikembangkan dan diarahkan untuk peningkatan akhlak demi kepentingan bersama untuk membangun masyarakat adil dan makmur.

Jumlah tempat peribadatan umat Islam tahun 2017 sebanyak 6.906, sementara untuk gereja ada 12 dan vihara sebanyak 3 buah.

Jumlah Panti Asuhan di Kabupaten Majalengka ada sebanyak 122 buah dengan jumlah penghuni sebanyak 2.168 orang, jumlah Panti Cacat ada sebanyak 7 buah dengan jumlah penghuni sebanyak 128 orang.

Selama Tahun 2017, kejadian bencana alam yang paling banyak terjadi di Kabupaten Majalengka adalah kejadian longsor ada sebanyak 49 kejadian. Selain itu kejadian banjir ada sebanyak 28 kejadian, angin puting beliung sebanyak 18 kejadian, kebakaran sebanyak 35 kejadian dan sambaran petir ada sebanyak 8 kejadian.

1945 Constitution and the First Precept Philosophy of the State, namely the religious life dikembangkan and directed to increase the morality of mutual interest to build a just and prosperous society.

The number of places of worship of Muslims in 2017 as many as 6,906, while there are 12 churches and monasteries 3 pieces.

Number Orphanage in Majalengka Regency there are as many as 122 pieces of the number of occupants as many as 2.168 people, there are as many as the number of Panti Disabilities 7 piece with the number of occupants as many as 128 people.

During the year 2017, the incidence of natural disasters are most common in Majalengka Regency is In addition there are as many as 49 landslide, flooding as much as 28 events, tornados total of 18 events, fires events there were 35 evenst, and lightning strikes as many as 8 events.

4.1. PENDIDIKAN/EDUCATION

Tabel 4.1.1. Persentase Penduduk Usia 7–24 Tahun Menurut Jenis Kelamin, Kelompok Umur Sekolah, dan Partisipasi Sekolah di Kabupaten Majalengka, 2017
Percentage of Population Aged 7-24 Years by Sex, Age Group, and School Participation in Majalengka Regency, 2017

Jenis Kelamin dan Kelompok Umur Sekolah <i>Sex and School Age Group</i>	Partisipasi Sekolah/ <i>School Participation</i>		
	Tidak/Belum Pernah Sekolah <i>Not/Never Attending School</i>	Masih Sekolah <i>Attending School</i>	Tidak Sekolah Lagi <i>Not Attending School Anymore</i>
(1)	(2)	(3)	(4)
Laki-Laki/Male			
7–12	0,67	99,33	-
13–15	-	95,87	4,13
16–18	-	65,24	34,76
19–24	-	27,15	72,85
7–24	0,26	73,90	25,84
Perempuan/Female			
7–12	0,61	99,39	-
13–15	-	94,43	5,57
16–18	-	72,42	27,58
19–24	-	11,46	88,54
7–24	0,22	68,10	31,68
Jumlah / Total			
7–12	0,64	99,36	-
13–15	-	95,18	4,82
16–18	-	68,78	31,22
19–24	-	18,96	81,04
7–24	0,24	71,03	28,73

Sumber/Source: Survei Sosial Ekonomi Nasional Kor, Maret 2015/*National Socio Economic Survey kor, March 2017*

SOCIAL

Tabel 4.1.2. Angka Partisipasi Murni (APM) dan Angka Partisipasi Kasar (APK) di Kabupaten Majalengka, 2017
Table Enrollment and Gross Enrolment Ratio by Level of Education Majalengka Regency, 2017

Jenjang Pendidikan	APM	APK
(1)	(2)	(3)
SD/MI	95,83	104,19
SMP/MTs	78,50	89,96
SMA/SMK/MA	63,10	84,60
Perguruan Tinggi	12,82	16,14

Sumber/Source: Survei Sosial Ekonomi Nasional Kor, Maret 2015/*National Socio Economic Survey kor, March 2017*

Tabel 4.1.3. Jumlah Sekolah, Murid, Guru, dan Rasio Murid-Guru Taman Kanak-kanak (TK) Menurut Kecamatan di Kabupaten Majalengka, 2017
Table
Number of Schools, Students, Teachers, and School-Teacher Ratio of Kindergarten by Subdistrict in Majalengka Regency, 2017

Kecamatan Subdistrict	Banyaknya / Number						Rasio Murid terhadap Guru / Student and Teacher Ratio
	Sekolah / School			Kelas / Class- room	Murid Student	Guru Teacher	
	Negeri State	Swasta Private	Jumlah Number				
(1)	(2)	(3)	(4)	(5)	(6)	(7)	(8)
1. Lemahsugih	-	20	20	21	698	69	10.12
2. Bantarujeg	-	13	13	30	471	51	9.24
3. Malausma	-	15	15	22	505	45	11.22
4. Cikijing	-	13	13	26	692	55	12.58
5. Cingambul	-	9	9	16	269	24	11.21
6. Talaga	-	13	13	29	538	44	12.23
7. Banjaran	-	13	13	12	303	43	7.05
8. Argapura	-	6	6	6	196	18	10.89
9. Maja	-	9	9	24	482	44	10.95
10. Majalengka	-	27	27	78	1523	145	10.50
11. Cigasong	1	14	15	41	699	59	11.85
12. Sukahaji	1	14	15	36	693	60	11.55
13. Sindang	-	6	6	12	154	19	8.11
14. Rajagaluh	-	7	7	15	238	22	10.82
15. Sindangwangi	-	12	12	23	470	35	13.43
16. Leuwimunding	-	10	10	21	513	33	15.55
17. Palasah	-	19	19	31	774	60	12.90
18. Jatiwangi	-	23	23	48	910	76	11.97
19. Dawuan	-	17	17	24	672	63	10.67
20. Kasokandel	-	16	16	13	529	52	10.17
21. Panyingkiran	-	11	11	24	365	25	14.60
22. Kadipaten	-	12	12	33	606	50	12.12
23. Kertajati	-	15	15	13	427	42	10.17
24. Jatitujuh	-	17	17	36	737	59	12.49
25. Ligung	-	21	21	38	706	56	12.61
26. Sumberjaya	-	20	20	27	1073	64	16.77
Jumlah 2017	2	372	374	699	15.243	1.313	11.61
2016	4	360	364	993	14.599	1.253	11,65

Sumber /Source: Dinas Pendidikan Kabupaten Majalengka/Education Service of Majalengka

SOCIAL

Tabel 4.1.4. Jumlah Sekolah, Murid, Guru, dan Rasio Murid-Guru Sekolah Dasar (SD) Menurut Kecamatan di Kabupaten Majalengka, 2017
Number of Schools, Students, Teachers, and School-Teacher Ratio of Elementary School by Subdistrict in Majalengka Regency, 2017

Sekolah Dasar : Negeri – Elementary School : State								
Kecamatan / Subdistrict	Banyaknya / Number							Rasio Murid terhadap Guru / Student and Teacher Ratio
	Sekolah School	Rombel	Kelas Class room	Murid / Student		Guru/Teacher		
				Laki- Laki Male	Perem- puan Female	Laki- Laki Male	Perem- puan Female	
(1)	(2)	(3)	(4)	(5)	(6)	(7)	(8)	(9)
1. Lemahsugih	37	233	220	2.752	2.693	134	189	16,86
2. Bantarujeg	27	179	167	2.012	1.873	116	154	14,39
3. Malausma	25	169	150	2.367	2.237	122	109	19,93
4. Cikijing	30	250	232	334	3.112	154	204	9,63
5. Cingambul	25	177	164	2.197	2.087	114	135	17,2
6. Talaga	30	195	185	215	1.904	130	172	7,02
7. Banjaran	18	110	107	807	775	114	105	7,22
8. Argapura	22	143	140	1.596	1.537	109	98	15,14
9. Maja	29	213	212	2.317	2.159	138	185	13,86
10. Majalengka	34	301	279	3.562	3.323	106	290	17,39
11. Cigasong	17	146	137	1.723	1.637	64	149	15,77
12. Sukahaji	20	145	150	1.922	1.771	72	182	14,54
13. Sindang	11	66	59	694	663	49	38	15,6
14. Rajagaluh	28	170	154	2.064	1.952	100	129	17,54
15. Sindangwangi	19	118	107	1.393	1.212	68	94	16,08
16. Leuwimunding	30	213	208	3.024	2.838	121	192	18,73
17. Palasah	24	180	181	2.402	2.041	118	142	17,09
18. Jatiwangi	41	311	318	4.243	3.942	174	320	16,57
19. Dawuan	20	156	150	1.955	1.795	68	133	18,66
20. Kasokandel	21	160	153	2.235	2.099	100	139	18,13
21. Panyingkiran	15	117	111	134	1.298	65	113	8,04
22. Kadipaten	18	163	147	2.236	2.085	66	168	18,47
23. Kertajati	30	189	170	1.915	1.866	130	131	14,49
24. Jatitujuh	29	185	190	2.247	22	115	141	8,86
25. Ligung	33	231	225	2.816	261	149	143	10,54
26. Sumberjaya	27	203	197	2.798	2.677	112	149	20,98
Jumlah 2017	660	4.723	4.513	51.960	49.859	2.808	4.004	14,95
2016	660	4.678	4.463	58.107	54.386	2.787	3.947	16,71

Sumber /Source: Dinas Pendidikan Kabupaten Majalengka/Education Service of Majalengka

Tabel 4.1.4 Lanjutan
Table Continue

Sekolah Dasar : Swasta – *Elementary School : Private*

Kecamatan / Subdistrict	Sekolah School	Rombel	Kelas Class room	Banyaknya / Number				Rasio Murid terhadap Guru / Student and Teacher Ratio
				Murid / Student		Guru/Teacher		
				Laki- Laki Male	Perem- puan Female	Laki- Laki Male	Perem- puan Female	
(1)	(2)	(3)	(4)	(5)	(6)	(7)	(8)	(9)
1. Lemahsugih	-	-	-	-	-	-	-	-
2. Bantarujeg	-	-	-	-	-	-	-	-
3. Malausma	-	-	-	-	-	-	-	-
4. Cikijing	-	-	-	-	-	-	-	-
5. Cingambul	-	-	-	-	-	-	-	-
6. Talaga	1	5	5	56	41	2	9	8,82
7. Banjaran	-	-	-	-	-	-	-	-
8. Argapura	-	-	-	-	-	-	-	-
9. Maja	-	-	-	-	-	-	-	-
10. Majalengka	3	23	22	260	204	12	25	12,54
11. Cigasong	-	-	-	-	-	-	-	-
12. Sukahaji	-	-	-	-	-	-	-	-
13. Sindang	-	-	-	-	-	-	-	-
14. Rajagaluh	-	-	-	-	-	-	-	-
15. Sindangwangi	-	-	-	-	-	-	-	-
16. Leuwimunding	-	-	-	-	-	-	-	-
17. Palasah	1	9	11	122	76	2	8	19,80
18. Jatiwangi	-	-	-	-	-	-	-	-
19. Dawuan	1	12	12	176	156	2	15	19,53
20. Kasokandel	-	-	-	-	-	-	-	-
21. Panyingkiran	1	9	9	77	63	2	12	10,00
22. Kadipaten	-	-	-	-	-	-	-	-
23. Kertajati	-	-	-	-	-	-	-	-
24. Jatitujuh	-	-	-	-	-	-	-	-
25. Ligung	-	-	-	-	-	-	-	-
26. Sumberjaya	-	-	-	-	-	-	-	-
Jumlah 2017	7	58	59	691	540	20	69	13,83
2016	6	45	48	635	499	21	57	14,54

Sumber /Source: Dinas Pendidikan Kabupaten Majalengka/Education Service of Majalengka

SOCIAL

Tabel 4.1.4 Lanjutan
Table Continue

Sekolah Dasar : Negeri + Swasta – *Elementary School : State +Private*

Kecamatan / Subdistrict	Sekolah School	Rombel	Kelas Class room	Banyaknya / Number				Rasio Murid terhadap Guru / Student and Teacher Ratio
				Murid / Student		Guru/Teacher		
				Laki- Laki Male	Perem- puan Female	Laki- Laki Male	Perem- puan Female	
(1)	(2)	(3)	(4)	(5)	(6)	(7)	(8)	(9)
1. Lemahsugih	37	233	220	2.752	2.693	134	189	16,86
2. Bantarujeg	27	179	167	2.012	1.873	116	154	14,39
3. Malausma	25	169	150	2.367	2.237	122	109	19,93
4. Cikijing	30	250	232	334	3.112	154	204	9,63
5. Cingambul	25	177	164	2.197	2.087	114	135	17,20
6. Talaga	31	200	190	271	1.945	132	181	7,08
7. Banjaran	18	110	107	807	775	114	105	7,22
8. Argapura	22	143	140	1.596	1.537	109	98	15,14
9. Maja	29	213	212	2.317	2.159	138	185	13,86
10. Majalengka	37	324	301	3.822	3.527	118	315	16,97
11. Cigasong	17	146	137	1.723	1.637	64	149	15,77
12. Sukahaji	20	145	150	1.922	1.771	72	182	14,54
13. Sindang	11	66	59	694	663	49	38	15,60
14. Rajagaluh	28	170	154	2.064	1.952	100	129	17,54
15. Sindangwangi	19	118	107	1.393	1.212	68	94	16,08
16. Leuwimunding	30	213	208	3.024	2.838	121	192	18,73
17. Palasah	25	189	192	2.524	2.117	120	150	17,19
18. Jatiwangi	41	311	318	4.243	3.942	174	320	16,57
19. Dawuan	21	168	162	2.131	1.951	70	148	18,72
20. Kasokandel	21	160	153	2.235	2.099	100	139	18,13
21. Panyingkiran	16	126	120	211	1.361	67	125	8,19
22. Kadipaten	18	163	147	2.236	2.085	66	168	18,47
23. Kertajati	30	189	170	1.915	1.866	130	131	14,49
24. Jatitujuh	29	185	190	2.247	22	115	141	8,86
25. Ligung	33	231	225	2.816	261	149	143	10,54
26. Sumberjaya	27	203	197	2.798	2.677	112	149	20,98
Jumlah 2017	667	4.781	4.572	52.651	50.399	2.828	4.073	14,93
2016	666	4.723	4.511	58.742	54.885	2.808	4.004	16,68

Sumber /Source:Dinas Pendidikan Kabupaten Majalengka/Education Service of Majalengka

Tabel 4.1.5. Jumlah Sekolah, Murid, Guru, dan Rasio Murid-Guru Sekolah Menengah Pertama (SMP) Menurut Kecamatan di Kabupaten Majalengka, 2017
Number of Schools, Students, Teachers, and School-Teacher Ratio of Junior High Schools by Subdistrict in Majalengka Regency, 2017

SMP : Negeri – SMP : State

Kecamatan / Subdistrict	Banyaknya / Number							Rasio Murid terhadap Guru / Student and Teacher Ratio
	Sekolah School	Rombel	Kelas Class room	Murid / Student		Guru/Teacher		
				Laki- Laki Male	Perem- puan Female	Laki- Laki Male	Perem- puan Female	
(1)	(2)	(3)	(4)	(5)	(6)	(7)	(8)	(9)
1. Lemahsugih	5	53	53	745	710	28	15	33,84
2. Bantarujeg	3	38	39	512	468	27	17	22,27
3. Malausma	2	50	33	734	705	13	6	75,74
4. Cikijing	3	50	48	916	834	30	35	26,92
5. Cingambul	2	18	17	104	468	14	7	27,24
6. Talaga	4	57	56	775	691	39	32	20,65
7. Banjaran	3	32	29	431	381	30	13	18,88
8. Argapura	3	40	39	537	517	27	14	25,71
9. Maja	5	71	68	1.015	957	42	51	21,20
10. Majalengka	7	149	141	2.350	2.327	86	132	21,45
11. Cigasong	1	12	12	225	174	7	16	17,35
12. Sukahaji	2	36	36	505	431	21	32	17,66
13. Sindang	1	13	12	343	337	13	9	30,91
14. Rajagaluh	3	48	48	808	847	37	26	26,27
15. Sindangwangi	3	32	33	575	519	29	16	24,31
16. Leuwimunding	3	66	67	1.144	1.117	47	43	25,12
17. Palasah	2	30	34	658	562	27	24	23,92
18. Jatiwangi	4	110	109	1.827	1.915	67	89	23,99
19. Dawuan	2	39	39	628	564	30	20	23,84
20. Kasokandel	3	48	48	710	723	27	34	23,49
21. Panyingkiran	2	33	34	523	441	20	29	19,67
22. Kadipaten	3	50	50	751	719	27	46	20,14
23. Kertajati	3	39	33	522	453	24	20	22,16
24. Jatitujuh	2	42	40	566	541	25	23	23,06
25. Ligung	4	54	55	757	722	42	14	26,41
26. Sumberjaya	4	62	63	853	729	41	42	19,06
Jumlah 2017	79	1.272	1.236	19.514	18.852	820	805	23,61
2016	79	1.276	1.321	18.360	17.447	1.105	1.058	16,55

Sumber /Source: Dinas Pendidikan Kabupaten Majalengka/Education Service of Majalengka

SOCIAL

Tabel 4.1.5 Lanjutan
Table Continue

SMP : Swasta – SMP : Private

Kecamatan / Subdistrict	Banyaknya / Number							Rasio Murid terhadap Guru / Student and Teacher Ratio
	Sekolah School	Rombel	Kelas Class room	Murid / Student		Guru/Teacher		
				Laki- Laki Male	Perem- puan Female	Laki- Laki Male	Perem- puan Female	
(1)	(2)	(3)	(4)	(5)	(6)	(7)	(8)	(9)
1. Lemahsugih	-	-	-	-	-	-	-	-
2. Bantarujeg	-	-	-	-	-	-	-	-
3. Malausma	1	12	12	187	179	8	11	19,26
4. Cikijing	2	17	17	206	188	11	14	15,76
5. Cingambul	4	22	22	245	237	21	18	12,36
6. Talaga	-	-	-	-	-	-	-	-
7. Banjaran	1	3	3	40	53	2	2	23,25
8. Argapura	-	-	-	-	-	-	-	-
9. Maja	2	6	6	79	65	10	7	8,47
10. Majalengka	2	3	3	34	24	8	10	3,22
11. Cigasong	1	4	21	321	240	5	6	51,00
12. Sukahaji	-	-	-	-	-	-	-	-
13. Sindang	1	13	13	189	204	6	10	24,56
14. Rajagaluh	1	10	11	147	155	5	5	30,20
15. Sindangwangi	1	12	12	186	135	5	6	29,18
16. Leuwimunding	1	4	4	45	35	1	2	26,67
17. Palasah	2	17	17	225	197	10	9	22,21
18. Jatiwangi	3	16	16	169	161	14	15	11,38
19. Dawuan	1	6	6	46	66	2	4	18,67
20. Kasokandel	-	-	-	-	-	-	-	-
21. Panyingkiran	2	7	7	93	96	6	12	10,50
22. Kadipaten	-	-	-	-	-	-	-	-
23. Kertajati	-	-	-	-	-	-	-	-
24. Jatitujuh	-	-	-	-	-	-	-	-
25. Ligung	-	-	-	-	-	-	-	-
26. Sumberjaya	-	-	-	-	-	-	-	-
Jumlah 2017	25	152	170	2.212	2.035	114	131	17,33
2016	25	144	116	1.804	1.645	134	111	14,08

Sumber /Source: Dinas Pendidikan Kabupaten Majalengka/Education Service of Majalengka

Tabel 4.1.5 Lanjutan
Table Continue

SMP : Negeri + Swasta – SMP : State +Private

Kecamatan / Subdistrict	Banyaknya / Number							Rasio Murid terhadap Guru / Student and Teacher Ratio
	Sekolah School	Rombel	Kelas Class room	Murid / Student		Guru/Teacher		
				Laki- Laki Male	Perem- puan Female	Laki- Laki Male	Perem- puan Female	
(1)	(2)	(3)	(4)	(5)	(6)	(7)	(8)	(9)
1. Lemahsugih	5	53	53	745	710	28	15	33,84
2. Bantarujeg	3	38	39	512	468	27	17	22,27
3. Malausma	3	62	45	921	884	21	17	47,50
4. Cikijing	5	67	65	1.122	1.022	41	49	23,82
5. Cingambul	6	40	39	349	705	35	25	17,57
6. Talaga	4	57	56	775	691	39	32	20,65
7. Banjaran	4	35	32	471	434	32	15	19,26
8. Argapura	3	40	39	537	517	27	14	25,71
9. Maja	7	77	74	1.094	1.022	52	58	19,24
10. Majalengka	9	152	144	2.384	2.351	94	142	20,06
11. Cigasong	2	16	33	546	414	12	22	28,24
12. Sukahaji	2	36	36	505	431	21	32	17,66
13. Sindang	2	26	25	532	541	19	19	28,24
14. Rajagaluh	4	58	59	955	1.002	42	31	26,81
15. Sindangwangi	4	44	45	761	654	34	22	25,27
16. Leuwimunding	4	70	71	1.189	1.152	48	45	25,17
17. Palasah	4	47	51	883	759	37	33	23,46
18. Jatiwangi	7	126	125	1.996	2.076	81	104	22,01
19. Dawuan	3	45	45	674	630	32	24	23,29
20. Kasokandel	3	48	48	710	723	27	34	23,49
21. Panyingkiran	4	40	41	616	537	26	41	17,21
22. Kadipaten	3	50	50	751	719	27	46	20,14
23. Kertajati	3	39	33	522	453	24	20	22,16
24. Jatitujuh	2	42	40	566	541	25	23	23,06
25. Ligung	4	54	55	757	722	42	14	26,41
26. Sumberjaya	4	62	63	853	729	41	42	19,06
Jumlah 2017	104	1.424	1.406	21.726	20.887	934	936	22,79
2016	104	1.420	1.437	20.164	19.092	1.239	1.169	16,30

Sumber /Source: Dinas Pendidikan Kabupaten Majalengka/Education Service of Majalengka

SOCIAL

Tabel 4.1.6. Jumlah Sekolah, Murid, Guru, dan Rasio Murid-Guru Sekolah Menengah Atas (SMA) Menurut Kecamatan di Kabupaten Majalengka, 2017
Number of Schools, Students, Teachers, and School-Teacher Ratio of Senior High Schools by Subdistrict in Majalengka Regency, 2017

SMA : Negeri – SMA : State

Kecamatan / Subdistrict	Banyaknya / Number							Rasio Murid terhadap Guru / Student and Teacher Ratio
	Sekolah School	Rombel	Kelas Class room	Murid / Student		Guru/Teacher		
				Laki-Laki Male	Perempuan Female	Laki-Laki Male	Perempuan Female	
(1)	(2)	(3)	(4)	(5)	(6)	(7)	(8)	(9)
1. Lemahsugih	-	-	-	-	-	-	-	-
2. Bantarujeg	1	31	31	456	659	29	14	25,93
3. Malausma	-	-	-	-	-	-	-	-
4. Cikijing	1	15	14	201	255	14	11	18,24
5. Cingambul	-	-	-	-	-	-	-	-
6. Talaga	1	31	33	531	734	37	29	19,17
7. Banjaran	-	-	-	-	-	-	-	-
8. Argapura	-	-	-	-	-	-	-	-
9. Maja	1	32	31	424	263	28	28	12,27
10. Majalengka	2	67	72	1.095	1.661	70	62	20,88
11. Cigasong	-	-	-	-	-	-	-	-
12. Sukahaji	1	24	24	184	424	25	16	14,83
13. Sindang	-	-	-	-	-	-	-	-
14. Rajagaluh	1	32	30	344	683	33	28	16,84
15. Sindangwangi	1	23	24	301	475	14	12	29,85
16. Leuwimunding	1	24	24	239	596	20	25	18,56
17. Palasah	-	-	-	-	-	-	-	-
18. Jatiwangi	1	32	32	373	865	29	26	22,51
19. Dawuan	-	-	-	-	-	-	-	-
20. Kasokandel	1	31	31	305	697	28	26	18,56
21. Panyingkiran	-	-	-	-	-	-	-	-
22. Kadipaten	1	24	22	246	306	20	16	15,33
23. Kertajati	-	-	-	-	-	-	-	-
24. Jatitujuh	1	24	24	295	564	19	21	21,48
25. Ligung	1	21	21	241	442	14	14	24,39
26. Sumberjaya	-	-	-	-	-	-	-	-
Jumlah 2017	15	411	413	5.235	8.624	380	328	19,57
2016	29	791	795	10.014	16.589	731	642	19,81

Sumber /Source: Dinas Pendidikan Kabupaten Majalengka/Education Service of Majalengka

Tabel 4.1.6 Lanjutan
Table Continue

SMA : Swasta – SMA : Private

Kecamatan / Subdistrict	Banyaknya / Number							Rasio Murid terhadap Guru / Student and Teacher Ratio
	Sekolah School	Rombel	Kelas Class room	Murid / Student		Guru/Teacher		
				Laki- Laki Male	Perem- puan Female	Laki- Laki Male	Perem- puan Female	
(1)	(2)	(3)	(4)	(5)	(6)	(7)	(8)	(9)
1. Lemahsugih	-	-	-	-	-	-	-	-
2. Bantarujeg	-	-	-	-	-	-	-	-
3. Malausma	-	-	-	-	-	-	-	-
4. Cikijing	1	3	3	41	41	4	2	13,67
5. Cingambul	-	-	-	-	-	-	-	-
6. Talaga	-	-	-	-	-	-	-	-
7. Banjaran	-	-	-	-	-	-	-	-
8. Argapura	-	-	-	-	-	-	-	-
9. Maja	-	-	-	-	-	-	-	-
10. Majalengka	1	21	14	170	185	18	14	11,09
11. Cigasong	-	-	-	-	-	-	-	-
12. Sukahaji	-	-	-	-	-	-	-	-
13. Sindang	1	8	8	65	103	8	8	10,50
14. Rajagaluh	1	6	6	65	59	4	3	17,71
15. Sindangwangi	-	-	-	-	-	-	-	-
16. Leuwimunding	-	-	-	-	-	-	-	-
17. Palasah	1	5	5	50	68	4	4	14,75
18. Jatiwangi	1	12	11	127	166	2	7	32,56
19. Dawuan	-	-	-	-	-	-	-	-
20. Kasokandel	-	-	-	-	-	-	-	-
21. Panyingkiran	-	-	-	-	-	-	-	-
22. Kadipaten	-	-	-	-	-	-	-	-
23. Kertajati	-	-	-	-	-	-	-	-
24. Jatitujuh	-	-	-	-	-	-	-	-
25. Ligung	-	-	-	-	-	-	-	-
26. Sumberjaya	-	-	-	-	-	-	-	-
Jumlah 2017	6	55	47	518	622	40	38	14,62
2016	12	110	94	1.036	1.244	80	76	9,96

Sumber /Source: Dinas Pendidikan Kabupaten Majalengka/Education Service of Majalengka

SOCIAL

Tabel 4.1.6 Lanjutan
Table Continue

SMA : Negeri + Swasta – SMA : State +Private

Kecamatan / Subdistrict	Banyaknya / Number							Rasio Murid terhadap Guru / Student and Teacher Ratio
	Sekolah School	Rombel	Kelas Class room	Murid / Student		Guru/Teacher		
				Laki- Laki Male	Perem- puan Female	Laki- Laki Male	Perem- puan Female	
(1)	(2)	(3)	(4)	(5)	(6)	(7)	(8)	(9)
1. Lemahsugih	-	-	-	-	-	-	-	-
2. Bantarujeg	1	31	31	456	659	29	14	25,93
3. Malausma	-	-	-	-	-	-	-	-
4. Cikijing	2	18	17	242	296	18	13	17,35
5. Cingambul	-	-	-	-	-	-	-	-
6. Talaga	1	31	33	531	734	37	29	19,17
7. Banjaran	-	-	-	-	-	-	-	-
8. Argapura	-	-	-	-	-	-	-	-
9. Maja	1	32	31	424	263	28	28	12,27
10. Majalengka	3	88	86	1.265	1.846	88	76	18,97
11. Cigasong	-	-	-	-	-	-	-	-
12. Sukahaji	1	24	24	184	424	25	16	14,83
13. Sindang	1	8	8	65	103	8	8	10,50
14. Rajagaluh	2	38	36	409	742	37	31	16,93
15. Sindangwangi	1	23	24	301	475	14	12	29,85
16. Leuwimunding	1	24	24	239	596	20	25	18,56
17. Palasah	1	5	5	50	68	4	4	14,75
18. Jatiwangi	2	44	43	500	1.031	31	33	23,92
19. Dawuan	-	-	-	-	-	-	-	-
20. Kasokandel	1	31	31	305	697	28	26	18,56
21. Panyingkiran	-	-	-	-	-	-	-	-
22. Kadipaten	1	24	22	246	306	20	16	15,33
23. Kertajati	-	-	-	-	-	-	-	-
24. Jatitujuh	1	24	24	295	564	19	21	21,48
25. Ligung	1	21	21	241	442	14	14	24,39
26. Sumberjaya	-	-	-	-	-	-	-	-
Jumlah 2017	21	466	460	5.753	9.246	420	366	19,08
2016	41	901	889	11.050	17.833	811	718	18,68

Sumber /Source: Dinas Pendidikan Kabupaten Majalengka/Education Service of Majalengka

Tabel 4.1.7. Jumlah Sekolah, Murid, Guru, dan Rasio Murid-Guru SMK Menurut Kecamatan di Kabupaten Majalengka, 2017
Table **Number of Schools, Students, Teachers, and School-Teacher Ratio of SMK by Subdistrict in Majalengka Regency, 2017**

SMK : Negeri – SMK: State

Kecamatan / Subdistrict	Banyaknya / Number							Rasio Murid terhadap Guru / Student and Teacher Ratio
	Sekolah School	Rombel	Kelas Class room	Murid / Student		Guru/Teacher		
				Laki- Laki Male	Perem- puan Female	Laki- Laki Male	Perem- puan Female	
(1)	(2)	(3)	(4)	(5)	(6)	(7)	(8)	(9)
1. Lemahsugih	1	33	25	561	341	26	14	22,55
2. Bantarujeg	-	-	-	-	-	-	-	-
3. Malausma	1	15	17	271	169	11	17	15,71
4. Cikijing	-	-	-	-	-	-	-	-
5. Cingambul	-	-	-	-	-	-	-	-
6. Talaga	1	31	46	954	651	43	34	20,84
7. Banjaran	-	-	-	-	-	-	-	-
8. Argapura	-	-	-	-	-	-	-	-
9. Maja	1	34	37	679	522	47	24	16,92
10. Majalengka	-	-	-	-	-	-	-	-
11. Cigasong	1	41	71	1.794	668	84	47	18,79
12. Sukahaji	-	-	-	-	-	-	-	-
13. Sindang	-	-	-	-	-	-	-	-
14. Rajagaluh	-	-	-	-	-	-	-	-
15. Sindangwangi	-	-	-	-	-	-	-	-
16. Leuwimunding	1	21	21	403	242	25	22	13,72
17. Palasah	1	44	67	1.258	1.329	69	53	21,20
18. Jatiwangi	-	-	-	-	-	-	-	-
19. Dawuan	-	-	-	-	-	-	-	-
20. Kasokandel	-	-	-	-	-	-	-	-
21. Panyingkiran	1	35	24	697	682	37	43	17,24
22. Kadipaten	2	60	62	437	1.350	38	59	18,42
23. Kertajati	1	34	36	542	386	19	22	22,63
24. Jatitujuh	-	-	-	-	-	-	-	-
25. Ligung	-	-	-	-	-	-	-	-
26. Sumberjaya	1	18	18	517	236	15	16	24,29
Jumlah 2017	11	333	399	7.552	6.235	388	337	19,20
2016	22	666	798	15.104	12.470	776	674	20,87

Sumber /Source: Dinas Pendidikan Kabupaten Majalengka/Education Service of Majalengka

SOCIAL

Tabel 4.1.7 Lanjutan
Table Continue

SMK : Swasta – SMK : Private

Kecamatan / Subdistrict	Banyaknya / Number							Rasio Murid terhadap Guru / Student and Teacher Ratio
	Sekolah School	Rombel	Kelas Class room	Murid / Student		Guru/Teacher		
				Laki-Laki Male	Perempuan Female	Laki-Laki Male	Perempuan Female	
(1)	(2)	(3)	(4)	(5)	(6)	(7)	(8)	(9)
1. Lemahsugih	1	9	6	76	64	10	9	7,37
2. Bantarujeg	2	17	17	163	148	10	15	12,44
3. Malausma	-	-	-	-	-	-	-	-
4. Cikijing	2	27	27	291	430	26	18	16,39
5. Cingambul	1	6	6	78	44	1	5	20,33
6. Talaga	2	20	21	115	178	13	25	7,71
7. Banjaran	1	2	2	14	23	2	5	5,29
8. Argapura	-	-	-	-	-	-	-	-
9. Maja	1	3	4	75	45	3	5	15,00
10. Majalengka	7	92	92	1.257	955	67	77	15,36
11. Cigasong	1	37	50	1.396	272	37	24	27,34
12. Sukahaji	2	14	14	134	130	16	8	11,00
13. Sindang	2	16	18	174	167	17	18	9,74
14. Rajagaluh	2	12	12	65	106	9	10	9,00
15. Sindangwangi	2	27	37	860	366	23	14	33,14
16. Leuwimunding	1	7	7	75	39	1	10	10,36
17. Palasah	3	23	22	126	226	13	23	9,78
18. Jatiwangi	4	67	66	1.268	623	35	31	28,65
19. Dawuan	1	6	6	73	52	5	4	13,89
20. Kasokandel	1	6	6	312	2	11	11	14,27
21. Panyingkiran	2	11	10	35	148	13	16	6,31
22. Kadipaten	1	3	3	28	30	10	-	5,80
23. Kertajati	1	6	6	61	25	7	7	6,14
24. Jatitujuh	1	15	19	468	100	20	7	21,04
25. Ligung	2	39	31	491	325	30	24	15,11
26. Sumberjaya	-	-	-	-	-	-	-	-
Jumlah 2017	42	456	476	7.559	4.434	369	357	16,29
2016	82	895	935	14.955	8.720	728	699	16,02

Sumber /Source: Dinas Pendidikan Kabupaten Majalengka/Education Service of Majalengka

Tabel 4.1.7 Lanjutan
Table Continue

SMK : Negeri + Swasta – SMK: State +Private

Kecamatan / Subdistrict	Banyaknya / Number								Rasio Murid terhadap Guru / Student and Teacher Ratio
	Sekolah School	Rombel	Kelas Class room	Murid / Student		Guru/Teacher			
				Laki- Laki Male	Perem- puan Female	Laki- Laki Male	Perem- puan Female		
(1)	(2)	(3)	(4)	(5)	(6)	(7)	(8)	(9)	
1. Lemahsugih	2	42	31	637	405	36	23	17,66	
2. Bantarujeg	2	17	17	163	148	10	15	12,44	
3. Malausma	1	15	17	271	169	11	17	15,71	
4. Cikijing	2	27	27	291	430	26	18	16,39	
5. Cingambul	1	6	6	78	44	1	5	20,33	
6. Talaga	3	51	67	1.069	829	56	59	16,50	
7. Banjaran	1	2	2	14	23	2	5	5,29	
8. Argapura	-	-	-	-	-	-	-	-	
9. Maja	2	37	41	754	567	50	29	16,72	
10. Majalengka	7	92	92	1.257	955	67	77	15,36	
11. Cigasong	2	78	121	3.190	940	121	71	21,51	
12. Sukahaji	2	14	14	134	130	16	8	11,00	
13. Sindang	2	16	18	174	167	17	18	9,74	
14. Rajagaluh	2	12	12	65	106	9	10	9,00	
15. Sindangwangi	2	27	37	860	366	23	14	33,14	
16. Leuwimunding	2	28	28	478	281	26	32	13,09	
17. Palasah	4	67	89	1.384	1.555	82	76	18,60	
18. Jatiwangi	4	67	66	1.268	623	35	31	28,65	
19. Dawuan	1	6	6	73	52	5	4	13,89	
20. Kasokandel	1	6	6	312	2	11	11	14,27	
21. Panyingkiran	3	46	34	732	830	50	59	14,33	
22. Kadipaten	3	63	65	465	1.380	48	59	17,24	
23. Kertajati	2	40	42	603	411	26	29	18,44	
24. Jatitujuh	1	15	19	468	100	20	7	21,04	
25. Ligung	2	39	31	491	325	30	24	15,11	
26. Sumberjaya	1	18	18	517	236	15	16	24,29	
Jumlah 2017	53	789	875	15.111	10.669	757	694	17,76	
2016	104	1.561	1.733	30.059	21.190	1.504	1.373	18,25	

Sumber /Source: Dinas Pendidikan Kabupaten Majalengka/Education Service of Majalengka

SOCIAL

Tabel 4.1.8. Jumlah Sekolah, Murid, Guru, dan Rasio Murid-Guru Raudlatul Athfal (RA) Menurut Kecamatan di Kabupaten Majalengka, 2017
Number of Schools, Students, Teachers, and School-Teacher Ratio of Raudlatul Athfal (RA) by Subdistrict in Majalengka Regency, 2017

Kecamatan Subdistrict	Banyaknya / Number				
	Sekolah School	Kelas Class room	Guru / Teacher		
			Laki-laki Male	Perempuan Female	Jumlah Total
(1)	(2)	(3)	(4)	(5)	(6)
1. Lemahsugih	19	44	5	54	59
2. Bantarujeg	24	43	12	49	61
3. Malausma	15	33	3	42	45
4. Cikijing	21	40	8	58	66
5. Cingambul	9	34	5	34	39
6. Talaga	18	41	6	53	59
7. Banjaran	6	13	-	17	17
8. Argapura	10	21	-	35	35
9. Maja	17	60	4	78	82
10. Majalengka	14	42	2	49	51
11. Cigasong	2	6	-	9	9
12. Sukahaji	7	12	-	24	24
13. Sindang	5	11	3	12	15
14. Rajagaluh	15	43	2	58	60
15. Sindangwangi	7	16	3	23	26
16. Leuwimunding	14	46	3	71	74
17. Palasah	11	19	3	36	39
18. Jatiwangi	14	30	3	58	61
19. Dawuan	7	7	-	19	19
20. Kasokandel	10	21	5	32	37
21. Panyingkiran	4	8	3	14	17
22. Kadipaten	8	21	-	25	25
23. Kertajati	10	20	3	29	32
24. Jatitujuh	9	26	7	33	40
25. Ligung	12	23	2	34	36
26. Sumberjaya	7	20	-	31	31
Jumlah 2017	295	700	82	977	1.059
2016	290	576	116	1.203	1.319

Sumber /Source: Kementerian Agama Kabupaten Majalengka /Ministry of Religious Affair in Majalengka Regency

Tabel 4.1.8 Lanjutan
Table Continue

Kecamatan <i>Subdistrict</i>	Banyaknya Murid / <i>Number of Student</i>			
	Kelas/ <i>Classroom A</i>		Kelas/ <i>Classroom B</i>	
	Laki-Laki <i>Male</i>	Perempuan <i>Female</i>	Laki-Laki <i>Male</i>	Perempuan <i>Female</i>
(1)	(7)	(8)	(9)	(10)
1. Lemahsugih	236	190	201	172
2. Bantarujeg	224	224	119	142
3. Malausma	184	153	96	88
4. Cikijing	236	265	167	193
5. Cingambul	135	177	200	158
6. Talaga	158	152	136	142
7. Banjaran	31	35	53	39
8. Argapura	95	100	84	93
9. Maja	243	244	245	245
10. Majalengka	137	133	137	118
11. Cigasong	26	10	58	52
12. Sukahaji	52	60	72	84
13. Sindang	25	19	37	62
14. Rajagaluh	174	156	243	202
15. Sindangwangi	47	54	71	93
16. Leuwimunding	262	261	342	292
17. Palasah	68	78	121	111
18. Jatiwangi	137	168	216	215
19. Dawuan	60	65	75	81
20. Kasokandel	126	86	134	123
21. Panyingkiran	44	26	63	49
22. Kadipaten	70	81	102	115
23. Kertajati	62	79	160	147
24. Jatitujuh	100	101	126	116
25. Ligung	101	117	143	132
26. Sumberjaya	82	83	145	140
Jumlah 2017	3.115	3.117	3.546	3.404
2016	2.760	3.052	3.116	3.454

Sumber /Source: Kementerian Agama Kabupaten Majalengka /Ministry of Religious Affair in Majalengka Regency

SOCIAL

Tabel 4.1.8 Lanjutan
Table Continue

Kecamatan Subdistrict	Banyaknya Murid / <i>Number of Student</i>			Rasio Murid terhadap Guru / <i>Student and Teacher Ratio</i>
	Laki-Laki <i>Male</i>	Perempuan <i>Female</i>	Jumlah <i>Total</i>	
(1)	(11)	(12)	(13)	(14)
1. Lemahsugih	437	362	799	13,54
2. Bantarujeg	343	366	709	11,62
3. Malausma	280	241	521	11,58
4. Cikijing	403	458	861	13,05
5. Cingambul	335	335	670	17,18
6. Talaga	294	294	588	9,97
7. Banjaran	84	74	158	9,29
8. Argapura	179	193	372	10,63
9. Maja	488	489	977	11,91
10. Majalengka	274	251	525	10,29
11. Cigasong	84	62	146	16,22
12. Sukahaji	124	144	268	11,17
13. Sindang	62	81	143	9,53
14. Rajagaluh	417	358	775	12,92
15. Sindangwangi	118	147	265	10,19
16. Leuwimunding	604	553	1157	15,64
17. Palasah	189	189	378	9,69
18. Jatiwangi	353	383	736	12,07
19. Dawuan	135	146	281	14,79
20. Kasokandel	260	209	469	12,68
21. Panyingkiran	107	75	182	10,71
22. Kadipaten	172	196	368	14,72
23. Kertajati	222	226	448	14,00
24. Jatitujuh	226	217	443	11,08
25. Ligung	244	249	493	13,69
26. Sumberjaya	227	223	450	14,52
Jumlah 2017	6.661	6.521	13.182	12,45
2016	5.876	6.506	12.382	9,39

Sumber /Source: Kementerian Agama Kabupaten Majalengka /Ministry of Religious Affair in Majalengka Regency

Tabel 4.1.9. Jumlah Sekolah, Murid, Guru, dan Rasio Murid-Guru Madrasah Ibtidaiyah (MI) Menurut Kecamatan di Kabupaten Majalengka, 2017
Number of Schools, Students, Teachers, and School-Teacher Ratio of Madrasah Ibtidaiyah (MI) by Subdistrict in Majalengka Regency, 2017

MI : Negeri – MI: State

Kecamatan / Subdistrict	Banyaknya / Number						Rasio Murid terhadap Guru / Student and Teacher Ratio
	Sekolah School	Kelas Class room	Murid / Student		Guru/Teacher		
			Laki- Laki Male	Perempu- an Female	Laki- Laki Male	Perempu- an Female	
(1)	(2)	(3)	(4)	(5)	(6)	(7)	(8)
1. Lemahsugih	1	6	50	57	7	5	8,92
2. Bantarujeg	-	-	-	-	-	-	-
3. Malausma	-	-	-	-	-	-	-
4. Cikijing	-	-	-	-	-	-	-
5. Cingambul	-	-	-	-	-	-	-
6. Talaga	1	6	65	52	5	3	14,63
7. Banjaran	-	-	-	-	-	-	-
8. Argapura	-	-	-	-	-	-	-
9. Maja	-	-	-	-	-	-	-
10. Majalengka	-	-	-	-	-	-	-
11. Cigasong	-	-	-	-	-	-	-
12. Sukahaji	-	-	-	-	-	-	-
13. Sindang	-	-	-	-	-	-	-
14. Rajagaluh	-	-	-	-	-	-	-
15. Sindangwangi	-	-	-	-	-	-	-
16. Leuwimunding	-	-	-	-	-	-	-
17. Palasah	1	6	43	37	4	5	8,89
18. Jatiwangi	1	7	120	91	6	5	19,18
19. Dawuan	-	-	-	-	-	-	-
20. Kasokandel	-	-	-	-	-	-	-
21. Panyingkiran	-	-	-	-	-	-	-
22. Kadipaten	1	8	89	88	7	4	16,09
23. Kertajati	1	6	39	45	2	5	12,00
24. Jatitujuh	1	12	163	149	8	10	17,33
25. Ligung	-	-	-	-	-	-	-
26. Sumberjaya	-	-	-	-	-	-	-
Jumlah 2017	7	51	569	519	39	37	14,32
2016	7	52	590	563	46	47	12,40

Sumber /Source: Kementerian Agama Kabupaten Majalengka /Ministry of Religious Affair in Majalengka Regency

SOCIAL

Tabel 4.1.9 Lanjutan
Table Continue

MI : Swasta – MI : Private

Kecamatan / Subdistrict	Banyaknya / Number						Rasio Murid terhadap Guru / Student and Teacher Ratio
	Sekolah School	Kelas Class room	Murid / Student		Guru/Teacher		
			Laki- Laki Male	Perempu- an Female	Laki- Laki Male	Perempu- an Female	
(1)	(2)	(3)	(4)	(5)	(6)	(7)	(8)
1. Lemahsugih	11	63	714	636	45	57	13,24
2. Bantarujeg	6	30	334	319	20	37	11,46
3. Malausma	7	32	375	383	24	34	13,07
4. Cikijing	4	23	305	258	17	21	14,82
5. Cingambul	2	6	112	114	10	7	13,29
6. Talaga	6	36	306	284	20	33	11,13
7. Banjaran	6	32	283	274	27	37	8,70
8. Argapura	-	-	-	-	-	-	-
9. Maja	8	38	403	367	31	41	10,69
10. Majalengka	-	-	-	-	-	-	-
11. Cigasong	-	-	-	-	-	-	-
12. Sukahaji	4	22	148	138	10	16	11,00
13. Sindang	1	6	58	45	3	4	14,71
14. Rajagaluh	2	11	191	199	7	15	17,73
15. Sindangwangi	2	9	41	30	5	6	6,45
16. Leuwimunding	1	7	91	92	4	8	15,25
17. Palasah	-	-	-	-	-	-	-
18. Jatiwangi	2	20	221	212	8	12	21,65
19. Dawuan	2	12	116	104	10	9	11,58
20. Kasokandel	3	17	194	134	11	12	14,26
21. Panyingkiran	-	-	-	-	-	-	-
22. Kadipaten	-	-	-	-	-	-	-
23. Kertajati	3	18	174	152	14	13	12,07
24. Jatitujuh	1	6	24	15	2	4	6,50
25. Ligung	2	11	145	134	8	9	16,41
26. Sumberjaya	3	10	121	106	8	14	10,32
Jumlah 2017	76	409	4.356	3.996	284	389	12,41
2016	73	446	4.161	3.864	273	378	12,33

Sumber /Source: Kementerian Agama Kabupaten Majalengka /Ministry of Religious Affair in Majalengka Regency

Tabel 4.1.9 Lanjutan
Table Continue

MI : Negeri + Swasta – MI: State +Private

Kecamatan / Subdistrict	Banyaknya / Number						Rasio Murid terhadap Guru / Student and Teacher Ratio
	Sekolah School	Kelas Class room	Murid / Student		Guru/Teacher		
			Laki- Laki Male	Perempu- an Female	Laki- Laki Male	Perem- puan Female	
(1)	(2)	(3)	(4)	(5)	(6)	(7)	(8)
1. Lemahsugih	12	69	764	693	52	62	12,78
2. Bantarujeg	6	30	334	319	20	37	11,46
3. Malausma	7	32	375	383	24	34	13,07
4. Cikijing	4	23	305	258	17	21	14,82
5. Cingambul	2	6	112	114	10	7	13,29
6. Talaga	7	42	371	336	25	36	11,59
7. Banjaran	6	32	283	274	27	37	8,70
8. Argapura	-	-	-	-	-	-	-
9. Maja	8	38	403	367	31	41	10,69
10. Majalengka	-	-	-	-	-	-	-
11. Cigasong	-	-	-	-	-	-	-
12. Sukahaji	4	22	148	138	10	16	11,00
13. Sindang	1	6	58	45	3	4	14,71
14. Rajagaluh	2	11	191	199	7	15	17,73
15. Sindangwangi	2	9	41	30	5	6	6,45
16. Leuwimunding	1	7	91	92	4	8	15,25
17. Palasah	1	6	43	37	4	5	8,89
18. Jatiwangi	3	27	341	303	14	17	20,77
19. Dawuan	2	12	116	104	10	9	11,58
20. Kasokandel	3	17	194	134	11	12	14,26
21. Panyingkiran	-	-	-	-	-	-	-
22. Kadipaten	1	8	89	88	7	4	16,09
23. Kertajati	4	24	213	197	16	18	12,06
24. Jatitujuh	2	18	187	164	10	14	14,63
25. Ligung	2	11	145	134	8	9	16,41
26. Sumberjaya	3	10	121	106	8	14	10,32
Jumlah 2017	83	460	4.925	4.515	323	426	12,60
2016	80	498	4.754	4.427	319	425	12,34

Sumber /Source:Kementerian Agama Kabupaten Majalengka /Ministry of Religious Affair in Majalengka Regency

SOCIAL

Tabel 4.1.10. Jumlah Sekolah, Murid, Guru, dan Rasio Murid-Guru Madrasah Tsanawiyah (MTs) Menurut Kecamatan di Kabupaten Majalengka, 2017
Number of Schools, Students, Teachers, and School-Teacher Ratio of Madrasah Tsanawiyah (MTs) by Subdistrict in Majalengka Regency, 2017

MTs : Negeri – MTs: State

Kecamatan / Subdistrict	Banyaknya / Number						Rasio Murid terhadap Guru / Student and Teacher Ratio
	Sekolah School	Kelas Class room	Murid / Student		Guru/Teacher		
			Laki-Laki Male	Perempuan Female	Laki-Laki Male	Perempuan Female	
(1)	(2)	(3)	(4)	(5)	(6)	(7)	(8)
1. Lemahsugih	1	14	236	306	19	12	17,48
2. Bantarujeg	1	10	163	116	11	10	13,29
3. Malausma	-	-	-	-	-	-	-
4. Cikijing	-	-	-	-	-	-	-
5. Cingambul	1	18	254	259	18	18	14,25
6. Talaga	1	28	582	520	20	33	20,79
7. Banjaran	-	-	-	-	-	-	-
8. Argapura	-	-	-	-	-	-	-
9. Maja	-	-	-	-	-	-	-
10. Majalengka	-	-	-	-	-	-	-
11. Cigasong	-	-	-	-	-	-	-
12. Sukahaji	1	14	185	224	12	13	16,36
13. Sindang	-	-	-	-	-	-	-
14. Rajagaluh	1	18	282	259	14	16	18,03
15. Leuwimunding	-	-	-	-	-	-	-
16. Leuwimunding	1	18	280	268	15	19	16,12
17. Palasah	1	16	281	296	15	14	19,90
18. Jatiwangi	2	29	476	493	29	29	16,71
19. Dawuan	-	-	-	-	-	-	-
20. Kasokandel	-	-	-	-	-	-	-
21. Panyingiran	-	-	-	-	-	-	-
22. Kadipaten	1	16	306	268	12	17	19,79
23. Kertajati	1	16	307	305	12	20	19,13
24. Jatitujuh	2	19	250	239	25	13	12,87
25. Ligung	1	25	413	492	27	22	18,47
26. Sumberjaya	-	-	-	-	-	-	-
Jumlah 2017	15	241	4.015	4.045	229	236	17,33
2016	15	254	4.005	4.150	227	229	17,88

Sumber /Source:Kementerian Agama Kabupaten Majalengka /Ministry of Religious Affair in Majalengka Regency

Tabel 4.1.10 Lanjutan
Table Continue

MTs : Swasta – MTs : Private

Kecamatan / Subdistrict	Banyaknya / Number						Rasio Murid terhadap Guru / Student and Teacher Ratio
	Sekolah School	Kelas Class room	Murid / Student		Guru/Teacher		
			Laki- Laki Male	Perempuan Female	Laki- Laki Male	Perem- puan Female	
(1)	(2)	(3)	(4)	(5)	(6)	(7)	(8)
1. Lemahsugih	4	34	566	516	41	30	15,24
2. Bantarujeg	6	23	316	316	36	31	9,43
3. Malausma	4	33	539	522	32	21	20,02
4. Cikijing	4	52	935	902	64	46	16,70
5. Cingambul	2	16	219	264	22	13	13,80
6. Talaga	3	17	117	263	17	20	10,27
7. Banjaran	1	9	110	129	8	12	11,95
8. Argapura	1	6	65	96	5	6	14,64
9. Maja	3	27	390	378	33	27	12,80
10. Majalengka	7	58	821	872	43	55	17,28
11. Cigasong	3	20	315	286	22	22	13,66
12. Sukahaji	3	24	379	316	22	33	12,64
13. Sindang	2	12	137	107	13	12	9,76
14. Rajagaluh	2	14	189	206	11	17	14,11
15. Sindangwangi	3	19	286	267	22	26	11,52
16. Leuwimunding	3	27	419	419	29	25	15,52
17. Palasah	3	13	204	162	17	9	14,08
18. Jatiwangi	1	20	360	363	18	14	22,59
19. Dawuan	2	11	230	125	16	6	16,14
20. Kasokandel	4	17	201	178	16	23	9,72
21. Panyingkiran	1	3	25	53	6	2	9,75
22. Kadipaten	1	3	35	25	5	3	7,50
23. Kertajati	-	-	-	-	-	-	-
24. Jatitujuh	1	6	81	89	10	5	11,33
25. Ligung	2	6	84	65	9	5	10,64
26. Sumberjaya	3	21	282	274	29	26	10,11
Jumlah 2017	69	491	7.305	7.193	546	489	14,01
2016	65	484	7.067	7.205	534	474	14,16

Sumber /Source:Kementerian Agama Kabupaten Majalengka /Ministry of Religious Affair in
Majalengka Regency

SOCIAL

Tabel 4.1.10 Lanjutan
Table Continue

MTs : Negeri + Swasta – MTs: State +Private

Kecamatan / Subdistrict	Banyaknya / Number						Rasio Murid terhadap Guru / Student and Teacher Ratio
	Sekolah School	Kelas Class room	Murid / Student		Guru/Teacher		
			Laki- Laki Male	Perempuan Female	Laki- Laki Male	Perem- puan Female	
(1)	(2)	(3)	(4)	(5)	(6)	(7)	(8)
1. Lemahsugih	5	48	802	822	60	42	15,92
2. Bantarujeg	7	33	479	432	47	41	10,35
3. Malausma	4	33	539	522	32	21	20,02
4. Cikijing	4	52	935	902	64	46	16,70
5. Cingambul	3	34	473	523	40	31	14,03
6. Talaga	4	45	699	783	37	53	16,47
7. Banjaran	1	9	110	129	8	12	11,95
8. Argapura	1	6	65	96	5	6	14,64
9. Maja	3	27	390	378	33	27	12,80
10. Majalengka	7	58	821	872	43	55	17,28
11. Cigasong	3	20	315	286	22	22	13,66
12. Sukahaji	4	38	564	540	34	46	13,80
13. Sindang	2	12	137	107	13	12	9,76
14. Rajagaluh	3	32	471	465	25	33	16,14
15. Sindangwangi	3	19	286	267	22	26	11,52
16. Leuwimunding	4	45	699	687	44	44	15,75
17. Palasah	4	29	485	458	32	23	17,15
18. Jatiwangi	3	49	836	856	47	43	18,80
19. Dawuan	2	11	230	125	16	6	16,14
20. Kasokandel	4	17	201	178	16	23	9,72
21. Panyingkiran	1	3	25	53	6	2	9,75
22. Kadipaten	2	19	341	293	17	20	17,14
23. Kertajati	1	16	307	305	12	20	19,13
24. Jatitujuh	3	25	331	328	35	18	12,43
25. Ligung	3	31	497	557	36	27	16,73
26. Sumberjaya	3	21	282	274	29	26	10,11
Jumlah 2017	84	732	11.320	11.238	775	725	15,04
2016	80	738	11.072	11.355	761	703	15,32

Sumber /Source:Kementerian Agama Kabupaten Majalengka /Ministry of Religious Affair in
Majalengka Regency

Tabel 4.1.11. Jumlah Sekolah, Murid, Guru, dan Rasio Murid-Guru Madrasah Aliyah (MA) Menurut Kecamatan di Kabupaten Majalengka, 2017
Number of Schools, Students, Teachers, and School-Teacher Ratio of Madrasah Aliyah (MA) by Subdistrict in Majalengka Regency, 2017

Kecamatan / Subdistrict	Banyaknya / Number						Rasio Murid terhadap Guru / Student and Teacher Ratio
	Sekolah School	Kelas Class room	Murid / Student		Guru/Teacher		
			Laki- Laki Male	Perempu- an Female	Laki- Laki Male	Perempu- an Female	
			(4)	(5)	(6)	(7)	
(1)	(2)	(3)	(4)	(5)	(6)	(7)	(8)
1. Lemahsugih	-	-	-	-	-	-	-
2. Bantarujeg	-	-	-	-	-	-	-
3. Malausma	-	-	-	-	-	-	-
4. Cikijing	-	-	-	-	-	-	-
5. Cingambul	-	-	-	-	-	-	-
6. Talaga	1	26	441	568	20	17	27,27
7. Banjaran	-	-	-	-	-	-	-
8. Argapura	-	-	-	-	-	-	-
9. Maja	-	-	-	-	-	-	-
10. Majalengka	-	-	-	-	-	-	-
11. Cigasong	-	-	-	-	-	-	-
12. Sukahaji	-	-	-	-	-	-	-
13. Sindang	-	-	-	-	-	-	-
14. Rajagaluh	1	25	439	545	20	20	24,60
15. Sindangwangi	-	-	-	-	-	-	-
16. Leuwimunding	-	-	-	-	-	-	-
17. Palasah	-	-	-	-	-	-	-
18. Jatiwangi	1	14	144	332	11	14	19,04
19. Dawuan	-	-	-	-	-	-	-
20. Kasokandel	-	-	-	-	-	-	-
21. Panyingkiran	-	-	-	-	-	-	-
22. Kadipaten	-	-	-	-	-	-	-
23. Kertajati	-	-	-	-	-	-	-
24. Jatitujuh	-	-	-	-	-	-	-
25. Ligung	-	-	-	-	-	-	-
26. Sumberjaya	-	-	-	-	-	-	-
Jumlah 2017	3	65	1.024	1.445	51	51	24,21
2016	3	62	913	1.406	52	48	23,19

Sumber /Source:Kementerian Agama Kabupaten Majalengka /Ministry of Religious Affair in Majalengka Regency

SOCIAL

Tabel 4.1.11 Lanjutan
Table Continue

MA : Swasta – MA : Private

Kecamatan / Subdistrict	Sekolah School	Kelas Class room	Banyaknya / Number				Rasio Murid terhadap Guru / Student and Teacher Ratio
			Murid / Student		Guru/Teacher		
			Laki- Laki Male	Perempu- an Female	Laki- Laki Male	Perempu- an Female	
(1)	(2)	(3)	(4)	(5)	(6)	(7)	(8)
1. Lemahsugih	2	16	185	282	12	13	18,68
2. Bantarujeg	1	4	40	75	6	7	8,85
3. Malausma	2	11	123	197	10	10	16,00
4. Cikijing	1	7	60	116	7	6	13,54
5. Cingambul	2	7	66	94	14	7	7,62
6. Talaga	2	17	83	384	13	18	15,06
7. Banjaran	1	8	87	94	11	7	10,06
8. Argapura	-	-	-	-	-	-	-
9. Maja	3	17	223	280	27	16	11,70
10. Majalengka	5	34	253	590	36	43	10,67
11. Cigasong	-	-	-	-	-	-	-
12. Sukahaji	-	-	-	-	-	-	-
13. Sindang	-	-	-	-	-	-	-
14. Rajagaluh	-	-	-	-	-	-	-
15. Sindangwangi	1	4	34	59	7	4	8,45
16. Leuwimunding	2	7	85	112	8	12	9,85
17. Palasah	3	10	93	110	12	17	7,00
18. Jatiwangi	1	4	55	83	9	1	13,80
19. Dawuan	1	2	45	-	4	-	11,25
20. Kasokandel	1	4	48	49	6	3	10,78
21. Panyingkiran	-	-	-	-	-	-	-
22. Kadipaten	-	-	-	-	-	-	-
23. Kertajati	1	4	67	37	8	5	8,00
24. Jatitujuh	1	3	66	37	10	2	8,58
25. Ligung	-	-	-	-	-	-	-
26. Sumberjaya	-	-	-	-	-	-	-
Jumlah 2017	30	159	1.613	2.599	200	171	11,35
2016	28	137	1.495	2.388	187	178	10,64

Sumber /Source:Kementerian Agama Kabupaten Majalengka /Ministry of Religious Affair in
Majalengka Regency

Tabel 4.1.11 Lanjutan
Table Continue

MA : Negeri + Swasta – MA: State +Private

Kecamatan / Subdistrict	Banyaknya / Number						Rasio Murid terhadap Guru / Student and Teacher Ratio
	Sekolah School	Kelas Class room	Murid / Student		Guru/Teacher		
			Laki- Laki Male	Perempu- an Female	Laki- Laki Male	Perem- puan Female	
(1)	(2)	(3)	(4)	(5)	(6)	(7)	(8)
1. Lemahsugih	2	16	185	282	12	13	18,68
2. Bantarujeg	1	4	40	75	6	7	8,85
3. Malausma	2	11	123	197	10	10	16,00
4. Cikijing	1	7	60	116	7	6	13,54
5. Cingambul	2	7	66	94	14	7	7,62
6. Talaga	3	43	524	952	33	35	21,71
7. Banjaran	1	8	87	94	11	7	10,06
8. Argapura	-	-	-	-	-	-	-
9. Maja	3	17	223	280	27	16	11,70
10. Majalengka	5	34	253	590	36	43	10,67
11. Cigasong	-	-	-	-	-	-	-
12. Sukahaji	-	-	-	-	-	-	-
13. Sindang	-	-	-	-	-	-	-
14. Rajagaluh	1	25	439	545	20	20	24,60
15. Sindangwangi	1	4	34	59	7	4	8,45
16. Leuwimunding	2	7	85	112	8	12	9,85
17. Palasah	3	10	93	110	12	17	7,00
18. Jatiwangi	2	18	199	415	20	15	17,54
19. Dawuan	1	2	45	-	4	-	11,25
20. Kasokandel	1	4	48	49	6	3	10,78
21. Panyingkiran	-	-	-	-	-	-	-
22. Kadipaten	-	-	-	-	-	-	-
23. Kertajati	1	4	67	37	8	5	8,00
24. Jatitujuh	1	3	66	37	10	2	8,58
25. Ligung	-	-	-	-	-	-	-
26. Sumberjaya	-	-	-	-	-	-	-
Jumlah 2016	33	224	2.637	4.044	251	222	14,12
2015	31	199	2.408	3.794	239	226	13,34

Sumber /Source:Kementerian Agama Kabupaten Majalengka /Ministry of Religious Affair in
Majalengka Regency

SOCIAL

Tabel 4.1.12. Rekapitulasi Jumlah Sekolah, Murid, Guru, Menurut Tingkat Pendidikan di Kabupaten Majalengka, 2017
Table Recapitulation Number of Schools, Students, Teachers, by Level Education in Majalengka Regency, 2017

Tngkat Pendidikan / Level Education	Sekolah School	Kelas Class room	Banyaknya / Number			
			Murid / Student		Guru/Teacher	
			Laki-Laki Male	Perempua n Female	Laki-Laki Male	Perem- puan Female
(1)	(2)	(3)	(4)	(5)	(6)	(7)
Raudlatul Athfal (RA)	295	700	6.661	6.521	82	977
Madrasah Ibtidaiyah (MI)	83	460	4.925	4.515	323	426
Madrasah Tsanawiyah (MTs.)	84	732	11.320	11.238	775	725
Madrasah Aliyah (MA)	33	224	2.637	4.044	251	222
Jumlah 2017	495	2.116	25.543	26.318	1.431	2.350
2016	481	2.011	24.107	26.082	1.435	2.557

4.2. KESEHATAN/HEALTH

Tabel 4.2.1. Jumlah Fasilitas Kesehatan Menurut Kecamatan di Kabupaten Majalengka, 2017
Table Number of Health Facilities by Subdistrict in Majalengka Regency, 2017

Kecamatan Subdistrict	Rumah Sakit Hospital	Rumah Bersalin Maternity Hospital	Puskesmas Public Health Center	Posyandu Maternal & Child Health Center	Klinik/Balai Pengobatan Clinic/Health Center	Polindes Village Maternity
(1)	(2)	(3)	(4)	(5)	(6)	(7)
1. Lemahsugih	-	-	1	30	-	4
2. Bantarujeg	-	-	2	51	-	-
3. Malausma	-	-	1	46	-	4
4. Cikijing	-	-	1	64	-	3
5. Cingambul	-	-	1	41	-	3
6. Talaga	-	-	1	67	-	7
7. Banjaran	-	-	1	48	-	-
8. Argapura	-	-	1	48	-	-
9. Maja	-	-	1	63	-	6
10. Majalengka	1	-	2	44	-	-
11. Cigasong	-	-	1	42	-	1
12. Sukahaji	-	-	2	29	-	-
13. Sindang	-	-	1	17	-	5
14. Rajagaluh	-	-	1	51	-	-
15. Sindangwangi	-	-	1	53	-	-
16. Leuwimunding	-	-	1	85	-	-
17. Palasah	-	-	1	64	-	3
18. Jatiwangi	-	-	2	41	-	-
19. Dawuan	1	-	1	46	-	-
20. Kasokandel	-	-	1	49	1	6
21. Panyingkiran	-	-	1	36	-	-
22. Kadipaten	-	-	1	48	-	-
23. Kertajati	-	-	2	23	-	2
24. Jatitujuh	-	-	2	28	-	2
25. Ligung	-	-	1	69	-	-
26. Sumberjaya	-	1	1	70	-	-
Kabupaten Majalengka	2	1	32	1.475	1	72

Sumber/Source: Dinas Kesehatan Kabupaten Majalengka/ *Departement of Health Majalengka*

SOCIAL

Tabel 4.2.2. Jumlah Tenaga Kesehatan Menurut Kecamatan di Kabupaten Majalengka, 2017
Table *Number of Health Personnel by Subdistrict in Majalengka Regency, 2017*

Kecamatan Subdistrict	Tenaga Kesehatan/Health Personnel				
	Tenaga Medis Medical Personnel	Tenaga Keperawatan Nursing Personnel	Tenaga Kebidanan Midwifery Personnel	Tenaga Kefarmasian Pharmacy Personnel	Tenaga Kesehatan Lainnya Other Health Personnel
(1)	(2)	(3)	(4)	(5)	(6)
1. Lemahsugih	3	11	20	-	3
2. Bantarujeg	2	19	13	1	1
3. Malausma	1	10	10	-	2
4. Cikijing	3	25	22	2	2
5. Cingambul	2	16	18	1	2
6. Talaga	2	20	20	1	1
7. Banjaran	2	9	14	1	2
8. Argapura	1	12	23	1	0
9. Maja	3	21	25	1	2
10. Majalengka	6	20	27	2	5
11. Cigasong	3	10	20	1	2
12. Sukahaji	5	21	24	2	3
13. Sindang	2	5	8	-	1
14. Rajagaluh	4	11	21	1	2
15. Sindangwangi	2	11	16	1	3
16. Leuwimunding	3	11	21	1	2
17. Palasah	3	7	17	1	2
18. Jatiwangi	6	33	32	2	4
19. Dawuan	2	8	18	1	2
20. Kasokandel	3	12	18	1	1
21. Panyingkiran	2	10	16	1	2
22. Kadipaten	3	14	13	1	2
23. Kertajati	4	16	13	1	4
24. Jatitujuh	5	16	15	1	5
25. Ligung	4	-	-	1	4
26. Sumberjaya	3	10	22	1	3
Kabupaten Majalengka	79	358	466	27	62

Sumber/Source: Dinas Kesehatan Kabupaten Majalengka/ Departement of Health Majalengka

Tabel 4.2.3. Jumlah Dokter Spesialis, Dokter Umum, dan Dokter Gigi menurut Sarana Pelayanan Kesehatan di Kabupaten Majalengka, 2017
Table
Number of Physician Specialists, General Practitioners and Dentists in Health Care Facilities in Majalengka Regency, 2017

Unit Kerja <i>Work unit</i>	Dokter Spesialis <i>Medical specialist</i>	Dokter Umum <i>General practitioners</i>	Dokter Gigi <i>Dentist</i>
(1)	(2)	(3)	(4)
Puskesmas <i>PHC</i>	-	66	13
Rumah Sakit <i>Hospital</i>	54	103	5
Institusi Diknaskes/Diklat <i>Diknaskes Institutions</i>	-	-	-
Sarana Kesehatan Lain <i>Other Health Facilities</i>	-	-	-
Dinkes Kabupaten <i>District Health Office</i>	-	-	-
Jumlah / Total 2017	54	169	18
2016	46	114	19

Sumber/Source: Dinas Kesehatan Kabupaten Majalengka/ *Departement of Health Majalengka*

SOCIAL

Tabel 4.2.4. Jumlah Kelahiran Menurut Kecamatan dan Penolong Menurut Kecamatan di Kabupaten Majalengka, 2016
Number of Birth According to the Subdistrict and helper in Majalengka Regency, 2016

Kecamatan <i>Subdistrict</i>	Tenaga Kesehatan 1)	Non Tenaga Kesehatan 2)	Jumlah	Persentase Tenaga Kesehatan
(1)	(2)	(3)	(4)	(5)
1. Lemahsugih	24	-	24	100
2. Bantarujeg	15	-	15	100
3. Malausma	12	-	12	100
4. Cikijing	25	-	25	100
5. Cingambul	20	-	20	100
6. Talaga	23	-	23	100
7. Banjaran	16	-	16	100
8. Argapura	25	-	25	100
9. Maja	29	-	29	100
10. Majalengka	32	-	32	100
11. Cigasong	21	-	21	100
12. Sukahaji	30	-	30	100
13. Sindang	10	-	10	100
14. Rajagaluh	25	-	25	100
15. Sindangwangi	18	-	18	100
16. Leuwimunding	24	-	24	100
17. Palasah	19	-	19	100
18. Jatiwangi	37	-	37	100
19. Dawuan	20	-	20	100
20. Kasokandel	21	-	21	100
21. Panyingkiran	18	-	18	100
22. Kadipaten	16	-	16	100
23. Kertajati	20	-	20	100
24. Jatitujuh	28	-	28	100
25. Ligung	29	-	29	100
26. Sumberjaya	24	-	24	100
Kabupaten Majalengka	581	-	581	100

Sumber/*Source*: Dinas Kesehatan Kabupaten Majalengka/ *Departement of Health Majalengka*

1) : **Terdiri dari Dokter dan Bidan**

2) : **Dukun**

Tabel 4.2.5. Jumlah Balita yang Pernah Mendapat Imunisasi Menurut Kecamatan dan Jenis Imunisasi di Kabupaten Majalengka, 2017
Number of Children Under Five Years Who Had Immunization by Subdistrict and Type of Immunization in Majalengka Regency, 2017

Kecamatan <i>Subdistrict</i>	Jenis Imunisasi <i>type Immunization</i>		
	BCG	DPT-HB3 / DPT- HB-Hb3	Polio 4+
(1)	(2)	(3)	(4)
1. Lemahsugih	445	459	459
2. Bantarujeg	753	711	701
3. Malausma	855	739	740
4. Cikijing	1.062	1.028	1.017
5. Cingambul	861	675	669
6. Talaga	839	749	740
7. Banjaran	355	370	369
8. Argapura	468	401	412
9. Maja	686	621	611
10. Majalengka	589	574	599
11. Cigasong	535	538	538
12. Sukahaji	386	372	372
13. Sindang	255	525	252
14. Rajagaluh	714	696	696
15. Sindangwangi	518	496	515
16. Leuwimunding	910	928	922
17. Palasah	757	719	719
18. Jatiwangi	836	811	801
19. Dawuan	746	720	710
20. Kasokandel	702	700	700
21. Panyingkiran	487	476	475
22. Kadipaten	680	650	655
23. Kertajati	383	405	398
24. Jatitujuh	490	493	480
25. Ligung	866	899	899
26. Sumberjaya	1.031	1.080	1.080
Kabupaten Majalengka	19.991	19.231	19.149

Sumber/*Source*: Dinas Kesehatan Kabupaten Majalengka/ *Departement of Health Majalengka*

SOCIAL

Tabel 4.2.5 Lanjutan
Table Continue

Kecamatan <i>Subdistrict</i>	Jenis Imunisasi <i>type Immunization</i>	
	Hb < 7 Hari	Campak
(1)	(5)	(6)
1. Lemahsugih	433	438
2. Bantarujeg	705	673
3. Malausma	852	710
4. Cikijing	1.021	851
5. Cingambul	547	544
6. Talaga	780	655
7. Banjaran	309	332
8. Argapura	490	397
9. Maja	652	573
10. Majalengka	590	592
11. Cigasong	504	503
12. Sukahaji	416	442
13. Sindang	243	262
14. Rajagaluh	709	715
15. Sindangwangi	532	488
16. Leuwimunding	917	668
17. Palasah	818	847
18. Jatiwangi	704	814
19. Dawuan	729	660
20. Kasokandel	695	754
21. Panyingkiran	446	466
22. Kadipaten	721	661
23. Kertajati	366	365
24. Jatitujuh	433	454
25. Ligung	867	895
26. Sumberjaya	962	1.037
Kabupaten Majalengka	19.175	18.377

Sumber/Source: Dinas Kesehatan Kabupaten Majalengka/ *Departement of Health Majalengka*

Tabel 4.2.6. Jumlah Kasus Penyakit di Temukan di Kabupaten Majalengka, 2017
Table *Number of Cases of Disease in Majalengka Regency, 2017*

Jenis Penyakit <i>The type of disease</i>	Jumlah Kasus <i>Number of Cases</i>		
	2015	2016	2017
(1)	(2)	(3)	(4)
1. DIARE	25 297	19 116	21.700
2. TB	1 575	1 564	1.662
3. TB BTA+	1 312	1 273	1.162
4. DBD	306	328	112
5. HIV	45	48	45
6. AIDS	42	31	45
7. SYPHILIS	10	119	4

Sumber/Source: Dinas Kesehatan Kabupaten Majalengka/ *Departement of Health Majalengka*

SOCIAL

Tabel 4.2.7. Pencapaian Peserta Keluarga Berencana Baru Per Kecamatan di Kabupaten Majalengka, 2017
Table Achievement of Hew Family Planing Member per Subdistrict in Majalengka Regency, 2017

Kecamatan Subdistrict	Hormonal					% Pencapaian
	Target	Pencapaian / Achievement				
		Implant	Suntik	Pil	Jumlah	
(1)	(2)	(3)	(4)	(5)	(6)	(7)
1. Lemahsugih	1.175	301	693	442	1.436	122.21
2. Bantarujeg	1.039	49	685	378	1.112	107.03
3. Malausma	1.433	192	1.148	370	1.710	119.33
4. Cikijing	1.567	146	1.376	401	1.923	122.72
5. Cingambul	1.389	147	1.119	489	1.755	126.35
6. Talaga	1.505	83	999	638	1.720	114.29
7. Banjaran	579	44	462	136	642	110.88
8. Argapura	952	71	721	442	1.234	129.62
9. Maja	1.033	75	831	261	1.167	112.97
10. Majalengka	1.000	115	1.016	639	1.770	177.00
11. Cigasong	1.093	95	757	388	1.240	113.45
12. Sukahaji	719	211	267	77	555	77.19
13. Sindang	383	37	305	113	455	118.80
14. Rajagaluh	709	64	597	250	911	128.49
15. Sindangwangi	684	55	799	166	1.020	149.12
16. Leuwimunding	1.825	69	1.213	753	2.035	111.51
17. Palasah	653	17	530	234	781	119.60
18. Jatiwangi	1.749	46	1.096	880	2.022	115.61
19. Dawuan	1.303	164	857	425	1.446	110.97
20. Kasokandel	1.453	140	818	635	1.593	109.64
21. Panyingkiran	536	54	375	144	573	106.90
22. Kadipaten	1.003	31	827	336	1.194	119.04
23. Kertajati	555	109	341	289	739	133.15
24. Jatitujuh	781	298	605	355	1.258	161.08
25. Ligung	1.469	166	1.034	446	1.646	112.05
26. Sumberjaya	1.030	48	824	224	1.096	106.41
Kab. Majalengka 2017	27.617	2.827	20.295	9.911	33.033	119.61
2016	15 343	3 145	20 515	9 841	33 501	218.35

Sumber/Source: Dinas Pemberdayaan Perempuan, Perlindungan Anak dan Keluarga BBerencana Kabupaten Majalengka /
 Departement of Women's Empowerment, Child Protection and Family Planning Majalengka

Tabel 4.2.7 Lanjutan
Table Continue

Kecamatan Subdistrict	Non Hormonal						% Pencia- paian
	Target	Pencapaian / Achievement					
		IUD	MOW	MOP	Kondom	Jumlah	
(1)	(8)	(9)	(10)	(11)	(12)	(13)	(14)
1. Lemahsugih	168	119	11	2	66	198	117.86
2. Bantarujeg	148	16	21	4	20	61	41.22
3. Malausma	203	76	9	-	35	120	59.11
4. Cikijing	223	97	65	12	61	235	105.38
5. Cingambul	198	100	28	-	65	193	97.47
6. Talaga	213	185	18	-	61	264	123.94
7. Banjaran	82	46	18	-	5	69	84.15
8. Argapura	135	143	18	-	102	263	194.81
9. Maja	147	100	30	9	3	142	96.60
10. Majalengka	219	354	104	54	117	629	287.21
11. Cigasong	155	127	14	10	91	242	156.13
12. Sukahaji	103	194	17	12	-	223	216.50
13. Sindang	55	33	12	2	13	60	109.09
14. Rajagaluh	102	65	14	7	18	104	101.96
15. Sindangwangi	98	50	5	1	14	70	71.43
16. Leuwimunding	197	90	32	9	201	332	168.53
17. Palasah	93	49	24	4	10	87	93.55
18. Jatiwangi	249	108	62	19	105	294	118.07
19. Dawuan	185	120	89	14	5	228	123.24
20. Kasokandel	207	132	53	5	596	386	186.47
21. Panyingkiran	76	69	13	1	33	116	152.63
22. Kadipaten	141	66	17	1	108	192	136.17
23. Kertajati	80	62	4	21	28	115	143.75
24. Jatitujuh	113	57	11	11	22	101	89.38
25. Ligung	210	170	27	1	75	273	130.00
26. Sumberjaya	146	48	42	-	22	112	76.71
Kab. Majalengka 2017	3.946	2.676	758	199	1.476	5.109	129.47
2016	20 619	2 707	706	180	1 992	5 585	27.09

Sumber/Source: Dinas Pemberdayaan Perempuan, Perlindungan Anak dan Keluarga BBerencana Kabupaten Majalengka /
Departement of Women's Empowerment, Child Protection and Family Planning Majalengka

SOCIAL

Tabel 4.2.7 Lanjutan
Table Continue

Kecamatan Subdistrict	Total Target	Total Pencapaian	% Pencapaian
(1)	(15)	(16)	(17)
1. Lemahsugih	1.343	1.634	121,67
2. Bantarujeg	1.187	1.173	98,82
3. Malausma	1.636	1.830	111,86
4. Cikijing	1.790	2.158	120,56
5. Cingambul	1.587	1.948	122,75
6. Talaga	1.718	1.984	115,48
7. Banjaran	661	711	107,56
8. Argapura	1.087	1.497	137,72
9. Maja	1.180	1.309	110,93
10. Majalengka	1.219	2.399	196,80
11. Cigasong	1.248	1.482	118,75
12. Sukahaji	822	778	94,65
13. Sindang	438	515	117,58
14. Rajagaluh	811	1.015	125,15
15. Sindangwangi	782	1.090	139,39
16. Leuwimunding	2.022	2.367	117,06
17. Palasah	746	868	116,35
18. Jatiwangi	1.998	2.316	115,92
19. Dawuan	1.488	1.674	112,15
20. Kasokandel	1.660	1.979	119,22
21. Panyingkiran	612	689	112,58
22. Kadipaten	1.144	1.386	121,15
23. Kertajati	635	854	134,49
24. Jatitujuh	894	1.359	152,01
25. Ligung	1.679	1.919	114,29
26. Sumberjaya	1.176	1.208	102,72
Kab. Majalengka 2017	31.563	38.142	120,84
2016	35 962	39 086	108,69

Sumber/Source: Dinas Pemberdayaan Perempuan, Perlindungan Anak dan Keluarga BBERencana Kabupaten Majalengka /
Department of Women's Empowerment, Child Protection and Family Planning Majalengka

Tabel 4.2.8. Peserta Keluarga Berencana Aktif Per Kecamatan di Kabupaten Majalengka, 2017
Table
Member of Active Family Planning per Subdistrict in Majalengka Regency, 2017

Kecamatan Subdistrict	PUS	Hormonal		
		Implant	Suntik	Pil
(1)	(2)	(3)	(4)	(5)
1. Lemahsugih	12.651	1.121	4.808	1.695
2. Bantarujeg	9.780	566	5.522	589
3. Malausma	10.225	1.048	3.117	2.174
4. Cikijing	13.372	765	6.394	1.207
5. Cingambul	8.616	677	3.699	961
6. Talaga	11.392	608	5.636	1.709
7. Banjaran	4.679	146	2.630	510
8. Argapura	7.152	238	3.108	1.280
9. Maja	11.331	664	5.580	1.312
10. Majalengka	13.613	288	6.596	1.501
11. Cigasong	7.916	446	3.825	951
12. Sukahaji	8.879	288	4.636	1.220
13. Sindang	3.449	290	1.738	513
14. Rajagaluh	10.467	484	5.549	1.140
15. Sindangwangi	7.076	506	3.578	660
16. Leuwimunding	13.238	368	7.553	1.163
17. Palasah	10.836	479	6.482	919
18. Jatiwangi	17.640	376	8.314	3.056
19. Dawuan	11.580	662	5.593	1.672
20. Kasokandel	10.582	323	3.977	1.748
21. Panyingkiran	6.595	328	3.516	698
22. Kadipaten	8.704	193	3.922	1.314
23. Kertajati	9.718	536	4.539	1.768
24. Jatitujuh	12.665	796	5.601	2.156
25. Ligung	15.926	866	7.238	2.341
26. Sumberjaya	12.840	463	6.052	2.780
Kab. Majalengka 2017	270.922	13.525	129.203	37.037
2016	267 883	12 954	128 906	35 840

Sumber/Source: Dinas Pemberdayaan Perempuan, Perlindungan Anak dan Keluarga Berencana Kabupaten Majalengka /
 Departement of Women's Empowerment, Child Protection and Family Planning Majalengka

SOCIAL

Tabel 4.2.8 Lanjutan
Table Continue

Kecamatan <i>Subdistrict</i>	Non Hormonal			
	IUD	MOW	MOP	Kondom
(1)	(7)	(8)	(9)	(10)
1. Lemahsugih	1.331	266	157	207
2. Bantarujeg	195	297	84	50
3. Malausma	980	326	281	176
4. Cikijing	582	717	30	71
5. Cingambul	540	280	38	30
6. Talaga	642	434	18	130
7. Banjaran	124	203	1	22
8. Argapura	356	408	114	128
9. Maja	901	419	140	36
10. Majalengka	1.130	629	139	221
11. Cigasong	567	343	91	187
12. Sukahaji	720	343	109	21
13. Sindang	86	99	22	28
14. Rajagaluh	345	426	122	110
15. Sindangwangi	149	351	71	35
16. Leuwimunding	488	544	27	138
17. Palasah	469	569	67	113
18. Jatiwangi	550	1.026	60	197
19. Dawuan	374	640	60	79
20. Kasokandel	684	947	208	206
21. Panyingkiran	264	303	16	40
22. Kadipaten	506	369	34	148
23. Kertajati	223	277	186	96
24. Jatitujuh	189	430	275	67
25. Ligung	900	481	238	130
26. Sumberjaya	389	417	37	207
Kab. Majalengka 2017	13.684	11.544	2.625	2.873
2016	12 552	11 117	2 545	2 998

Sumber/Source: Dinas Pemberdayaan Perempuan, Perlindungan Anak dan Keluarga BBERencana Kabupaten Majalengka /
Department of Women's Empowerment, Child Protection and Family Planning Majalengka

Tabel 4.2.8 Lanjutan
Table Continue

Kecamatan <i>District</i>	Total Peserta Aktif (Pa)			% PA/PUS
	Hormonal	Non Hormonal	Total	
(1)	(11)	(12)	(13)	(14)
010 Lemahsugih	7.624	1.961	9.585	75.76
020 Bantarujeg	6.677	626	7.303	74.67
021 Malausma	6.339	1.763	8.102	79.24
030 Cikijing	8.366	1.400	9.766	73.03
031 Cingambul	5.337	888	6.225	72.25
040 Talaga	7.953	1.224	9.177	80.86
041 Banjaran	3.286	350	3.363	77.71
050 Argapura	4.626	1.006	5.632	78.75
060 Maja	7.556	1.496	9.052	79.89
070 Majalengka	8.385	2.119	10.504	77.16
080 Cigasong	5.222	1.188	6.410	80.98
090 Sukahaji	6.144	1.193	7.337	82.63
091 Sindang	2.541	235	2.776	80.49
100 Rajagaluh	7.173	1.003	8.176	78.11
110 Sindangwangi	4.744	606	5.530	75.61
120 Leuwimunding	9.084	1.197	10.281	77.66
130 Palasah	7.880	1.218	9.098	83.96
140 Jatiwangi	11.746	1.833	13.579	76.98
150 Dawuan	7.927	1.153	9.080	78.41
151 Kasokandel	6.048	2.045	8.093	76.48
160 Panyingkiran	4.452	623	5.165	78.32
170 Kadipaten	5.429	1.057	6.486	74.52
180 Kertajati	6.843	782	7.625	78.46
190 Jatitujuh	8.553	961	9.514	75.12
200 Ligung	10.445	1.749	12.194	76.57
210 Sumberjaya	9.295	1.050	10.345	80.57
Kab. Majalengka 2017	179.765	30.726	210.491	77.69
2016	177 700	29 212	206 912	77.24

Sumber/Source: Dinas Pemberdayaan Perempuan, Perlindungan Anak dan Keluarga BBERencana Kabupaten Majalengka /
Departement of Women's Empowerment, Child Protection and Family Planning Majalengka

SOCIAL

Tabel 4.2.9. Jumlah Bayi Lahir, Bayi Berat Lahir Rendah (BBLR), dan Bergizi Buruk Menurut Kecamatan di Kabupaten Majalengka, 2016
Number of Births, Babies with Low Birth, and Malnutrition Cases by Subdistrict in Majalengka Regency, 2016

Kecamatan / Subdistrict	Bayi Lahir	BBLR	Gizi Buruk
(1)	(2)	(3)	(4)
1. Lemahsugih	1 068	67	-
2. Bantarujeg	761	42	2
3. Malausma	893	63	-
4. Cikijing	1 147	49	-
5. Cingambul	726	4	-
6. Talaga	791	33	-
7. Banjaran	365	10	-
8. Argapura	556	37	-
9. Maja	819	42	-
10. Majalengka	1 216	64	1
11. Cigasong	556	22	-
12. Sukahaji	697	51	2
13. Sindang	265	11	-
14. Rajagaluh	784	49	1
15. Sindangwangi	540	41	-
16. Leuwimunding	932	44	2
17. Palasah	798	35	-
18. Jatiwangi	1 469	33	2
19. Dawuan	810	22	-
20. Kasokandel	823	59	1
21. Panyingkiran	453	22	-
22. Kadipaten	755	26	-
23. Kertajati	738	34	-
24. Jatitujuh	909	55	1
25. Ligung	964	26	1
26. Sumberjaya	1 028	56	5
Kabupaten Majalengka	20 863	997	18

Sumber/Source: Dinas Kesehatan Kabupaten Majalengka/ Department of Health Majalengka

Tabel 4.2.10. Jumlah Ibu Hamil, Melahirkan Kunjunga K1, Melakukan Kunjungan K4, Kurang Energi Kronis (KEK), dan Mendapat Tablet Zat Besi (Fe) di Kabupaten Majalengka, 2012 - 2016
Number of Pregnant Women, Those with One Visit and four Visits of Antenatal Care, Chronic Energy Deficiency (CED), and Receiving Iron Supplement in Majalengka Regency, 2012-2016

Tahun Year	Jumlah Ibu Hamil Number of Pregnant Women	Melakukan Kunjungan K1 Those with One Visit	Melakukan Kunjungan K4 Those with One Visit	Kurang Energi Kronis (KEK) Chronic Energy Deficiency (CED)	Mendapat Zat Besi (Fe) Receiving Iron Supplement
(1)	(2)	(3)	(4)	(5)	(6)
2012	24.041	22.688	20.924	885	21.080
2013	23.362	23.722	21.240	753	21.436
2014	23.454	23.791	21.030	845	21.474
2015	22.147	23.521	21.389	1.074	21.604
2016	21.778	22.499	20.693	964	20.682

Sumber/Source: Dinas Kesehatan Kabupaten Majalengka/ Departement of Health Majalengka

SOCIAL

4.3. AGAMA/RELIGION

Tabel 4.3.1. Jumlah Jemaah Haji Yang Di Berangkatkan Ke Tanah Suci, Dan Yang Meninggal Dunia dirinci Per Kecamatan di Kabupaten Majalengka, 2016
Number of Hajj (Alive and Died) Embarked to Makah per Subdistrict in Majalengka Regency, 2016

Kecamatan <i>District</i>	Jemaah Haji yang diberangkatkan <i>Haji Diparted</i>			Jemaah Haji yang Meninggal Dunia <i>Haji Died</i>		
	Laki-laki <i>Male</i>	Perem- puan <i>Female</i>	Jumlah <i>Total</i>	Laki- laki <i>Male</i>	Perem- puan <i>Female</i>	Jumlah <i>Total</i>
(1)	(2)	(3)	(4)	(5)	(6)	(7)
1. Lemahsugih	6	4	10	-	-	-
2. Bantarujeg	13	13	26	-	-	-
3. Malausma	5	6	11	-	-	-
4. Cikijing	49	50	99	-	-	-
5. Cingambul	11	18	29	-	-	-
6. Talaga	17	20	37	-	-	-
7. Banjaran	15	14	29	-	-	-
8. Argapura	14	16	30	-	-	-
9. Maja	20	30	50	-	-	-
10. Majalengka	29	37	66	-	-	-
11. Cigasong	15	21	36	-	-	-
12. Sukahaji	22	21	43	-	1	1
13. Sindang	6	8	14	-	-	-
14. Rajagaluh	18	18	36	-	-	-
15. Sindangwangi	8	8	16	-	-	-
16. Leuwimunding	23	29	52	1	-	1
17. Palasah	22	33	55	-	-	-
18. Jatiwangi	27	36	63	-	-	-
19. Dawuan	9	16	25	-	-	-
20. Kasokandel	13	16	29	-	-	-
21. Panyingkiran	12	12	24	-	-	-
22. Kadipaten	5	8	13	-	-	-
23. Kertajati	9	11	20	-	-	-
24. Jatitujuh	25	33	58	-	-	-
25. Ligung	14	20	34	-	-	-
26. Sumberjaya	14	16	30	-	-	-
Kab. Majalengka	421	514	935	1	1	2

Sumber/Source: Kementerian Agama Kabupaten Majalengka (Urusan Haji) /Ministry of Religion Majalengka (Haji Affairs)

Catatan : Data tahun 2017 tidak tersedia.

Tabel 4.3.2. Jumlah Jemaah Haji Yang Kembali Ke Kabupaten Majalengka dirinci Per Kecamatan, 2016
Table **Number of Hajj People Returned to Majalengka per Subdistrict, 2016**

Kecamatan <i>District</i>	Jemaah Haji yang Kembali Pulang / <i>Hajj Returned</i>		
	Laki-laki <i>Male</i>	Perempuan <i>Female</i>	Jumlah <i>Total</i>
(1)	(2)	(3)	(4)
1. Lemahsugih	6	4	10
2. Bantarujeg	13	13	26
3. Malausma	5	6	11
4. Cikijing	49	50	99
5. Cingambul	11	18	29
6. Talaga	17	20	37
7. Banjaran	15	14	29
8. Argapura	14	16	30
9. Maja	20	30	50
10. Majalengka	29	37	66
11. Cigasong	15	21	36
12. Sukahaji	22	20	42
13. Sindang	6	8	14
14. Rajagaluh	18	18	36
15. Sindangwangi	8	8	16
16. Leuwimunding	22	29	51
17. Palasah	22	33	55
18. Jatiwangi	27	36	63
19. Dawuan	9	16	25
20. Kasokandel	13	16	29
21. Panyingkiran	12	12	24
22. Kadipaten	5	8	13
23. Kertajati	9	11	20
24. Jatitujuh	25	33	58
25. Ligung	14	20	34
26. Sumberjaya	14	16	30
Kab. Majalengka	420	513	933

Sumber/*Source*: Kementerian Agama Kabupaten Majalengka (Urusan Haji) / *Ministry of Religion Majalengka (Hajj Affairs)*

Catatan : *Data tahun 2017 tidak tersedia.*

SOCIAL

Tabel 4.3.3. Banyaknya Sarana Ibadah Per Kecamatan Dirinci Menurut Jenisnya di Kabupaten Majalengka Tahun , 2017
Table *Number of Religious Facility per Subdistrict on The Type in Majalengka Regency, 2017*

Kecamatan / Subdistrict	Mesjid <i>Musque</i>	Langgar	Musholla	Gereja <i>Church</i>	Pura <i>Temple</i>	Vihara
(1)	(2)	(3)	(4)	(5)	(6)	(7)
1. Lemahsugih	88	249	14	-	-	-
2. Bantarujeg	29	189	16	-	-	-
3. Malausma	51	234	4	-	-	-
4. Cikijing	48	103	55	-	-	-
5. Cingambul	39	171	16	-	-	-
6. Talaga	50	102	16	-	-	-
7. Banjaran	57	129	34	-	-	-
8. Argapura	53	187	6	-	-	-
9. Maja	55	263	59	-	-	-
10. Majalengka	71	171	51	4	-	1
11. Cigasong	27	183	31	-	-	-
12. Sukahaji	27	302	26	-	-	-
13. Sindang	12	93	15	-	-	-
14. Rajagaluh	22	327	20	-	-	-
15. Sindangwangi	24	131	31	-	-	-
16. Leuwimunding	21	262	21	-	-	-
17. Palasah	25	166	10	-	-	-
18. Jatiwangi	39	306	203	4	-	1
19. Dawuan	15	203	9	1	-	-
20. Kasokandel	30	165	37	-	-	-
21. Panyingkiran	36	203	12	-	-	-
22. Kadipaten	36	124	75	3	-	1
23. Kertajati	38	116	46	-	-	-
24. Jatitujuh	29	183	10	-	-	-
25. Ligung	59	235	9	-	-	-
26. Sumberjaya	35	185	15	-	-	-
Kab. Majalengka 2017	1.083	4.982	841	12	-	3
2016	1,020	4,891	832	12	-	3

Sumber/Source: Kementerian Agama Kabupaten Majalengka / *Ministry of Religious Affairs of Majalengka*

Tabel 4.3.4. Banyaknya Nikah, Cerai dan Rujuk Per Kecamatan di Kabupaten Majalengka Tahun , 2017
Table *Number of Marriage, Divorced and Refer per Subdistrict in Majalengka Regency, 2017*

Kecamatan/ Subdistrict	Nikah/ Marriage	Cerai Talak/ Divorced Separations	Cerai Gugat/ Divorced Sues	Rujuk Refer
(1)	(2)	(3)	(4)	(5)
1. Lemahsugih	630	62	116	-
2. Bantarujeg	414	41	93	-
3. Malausma	455	30	65	-
4. Cikijing	622	76	113	-
5. Cingambul	402	38	98	-
6. Talaga	433	42	80	-
7. Banjaran	214	38	79	-
8. Argapura	308	39	99	-
9. Maja	422	65	93	-
10. Majalengka	586	96	156	-
11. Cigasong	281	49	98	-
12. Sukahaji	367	53	82	-
13. Sindang	159	20	54	-
14. Rajagaluh	387	42	119	-
15. Sindangwangi	257	40	94	-
16. Leuwimunding	592	64	87	1
17. Palasah	466	52	122	-
18. Jatiwangi	908	100	163	1
19. Dawuan	498	86	127	-
20. Kasokandel	476	69	75	-
21. Panyingkiran	280	50	102	-
22. Kadipaten	456	77	98	-
23. Kertajati	411	71	132	-
24. Jatitujuh	422	75	99	-
25. Ligung	657	99	194	-
26. Sumberjaya	588	97	95	-
Kab. Majalengka	11.691	1.571	2.733	2

Sumber/Source: Pengadilan Agama dan Kementerian Agama Kabupaten Majalengka / Religious Courts and Ministry of Religious Affairs of Majalengka

Catatan : *) Data belum masuk

SOCIAL

Tabel 4.3.5. Banyaknya Nikah, Cerai dan Rujuk Per Bulan di Kabupaten Majalengka Tahun , 2017
Table *Number of Marriage, Divorced and Refer Per Month in Majalengka Regency, 2017*

Bulan Month	Nikah/ Marriage	Cerai Talak/ Divorced Separations	Cerai Gugat/ Divorced Sues	Rujuk Refer
(1)	(2)	(3)	(4)	(5)
Januari January	1.074	-	-	-
Februari February	515	-	-	-
Maret March	1.029	-	-	-
April April	910	-	-	-
Mei May	962	-	-	2
Juni June	142	-	-	-
Juli July	1.863	-	-	2
Agustus August	776	-	-	-
September September	2.159	-	-	-
Oktober October	681	-	-	-
November November	454	-	-	-
Desember December	1.126	-	-	-
Kab. Majalengka	11.691	-	-	4

Sumber/Source: Pengadilan Agama dan Kementerian Agama Kabupaten Majalengka / Religious Courts and Ministry of Religious Affairs of Majalengka

4.4. KRIMINALITAS/CRIME

Tabel 4.4.1. Jumlah Tindak Pidana Menurut Kepolisian Sektor dan Resort di Kabupaten Majalengka, 2013–2017
Table *Number of Reported Criminal Cases by Subdistrict and Resort Police Office in Majalengka Regency, 2013–2017*

Kepolisian Sektor Subdistrict Police Office	2013	2014	2015	2016	2017
(1)	(2)	(3)	(4)	(5)	(6)
1. Lemahsugih	10	3	9	9	6
2. Bantarujeg	3	1	11	5	3
3. Malausma	-	-	1	4	1
4. Cikijing	15	14	18	17	8
5. Cingambul	6	6	9	5	3
6. Talaga	6	3	6	9	2
7. Banjaran	7	6	7	7	4
8. Argapura	2	2	4	6	1
9. Maja	14	9	6	13	2
10. Majalengka	15	10	17	13	11
11. Cigasong	8	5	6	10	9
12. Sukahaji	6	6	5	10	10
13. Sindang	-	-	-	-	-
14. Rajagaluh	8	11	9	18	10
15. Sindangwangi	7	9	4	10	4
16. Leuwimunding	9	6	7	19	5
17. Palasah	9	9	9	15	4
18. Jatiwangi	34	21	27	20	12
19. Dawuan	25	21	13	22	6
20. Kasokandel	-	-	-	14	15
21. Panyingkiran	8	4	5	11	5
22. Kadipaten	27	32	20	40	9
23. Kertajati	15	9	12	20	14
24. Jatitujuh	21	13	19	23	9
25. Ligung	18	9	15	12	12
26. Sumberjaya	17	20	20	22	21
Sat Reskrim Resort Majalengka	-	-	-	-	113
Polres Majalengka	290	229	259	354	299

Sumber/Source: Kepolisian Resort Majalengka/District police office

SOCIAL

Tabel 4.4.2. Jumlah Tindak Pidana yang diselesaikan Menurut Kepolisian Sektor di Kabupaten Majalengka, 2013–2017
Table *Number of Reported Criminal Cleared by Subdistrict Police Office in Majalengka Regency, 2013–2017*

Kepolisian Sektor Subdistrict Police Office	2013	2014	2015	2016	2017
(1)	(2)	(3)	(4)	(5)	(6)
1. Lemahsugih	1	1	3	1	2
2. Bantarujeg	2	1	2	6	3
3. Malausma	-	-	-	2	1
4. Cikijing	5	4	4	5	6
5. Cingambul	3	2	3	3	2
6. Talaga	7	-	3	4	1
7. Banjaran	5	5	2	-	-
8. Argapura	-	1	1	2	1
9. Maja	3	8	1	3	4
10. Majalengka	5	5	8	5	7
11. Cigasong	8	4	4	8	8
12. Sukahaji	6	2	5	6	13
13. Sindang	-	-	-	-	-
14. Rajagaluh	4	4	6	6	6
15. Sindangwangi	-	5	1	2	2
16. Leuwimunding	2	2	-	2	5
17. Palasah	5	3	3	8	3
18. Jatiwangi	22	17	20	8	10
19. Dawuan	10	7	7	6	2
20. Kasokandel	-	-	-	5	9
21. Panyingkiran	6	2	1	5	5
22. Kadipaten	26	16	9	12	6
23. Kertajati	8	7	6	5	2
24. Jatitujuh	6	6	5	7	3
25. Ligung	8	3	8	6	7
26. Sumberjaya	6	3	11	11	15
Sat Reskrim Resort Majalengka	-	-	-	-	123
Polres Majalengka	148	108	113	128	246

Sumber/Source: Kepolisian Resort Majalengka/District police office

Tabel 4.4.3. Jumlah Terdakwa dan Pelanggaran Lalu Lintas yang Telah Mendapat Putusan dari Pengadilan Negeri menurut Jenis Pidana dan Sikap Terhadap Keputusan di Kabupaten Majalengka Tahun 2017
Number of defendants and Traffic Violations has been Gets Judgment of the District Court According to the type and Attitudes Toward Criminal Decisions in Majalengka 2017

Jenis Pidana/Hukuman <i>Criminal Type / Punishment</i>	Menerima <i>receive</i>	Banding <i>appeal</i>	Grasi <i>pardon</i>	Jumlah <i>Total</i>
(1)	(2)	(3)	(4)	(5)
Pidana Mati <i>Criminal Dead</i>	-	-	-	-
Pidana Seumur Hidup <i>Criminal Lifetime</i>	-	-	-	-
Pidana Penjara <i>Criminal Prison</i>	277	10	-	287
Pidana Kurungan <i>Criminal confinement</i>	-	-	-	--
Pidana Bersyarat/Percobaan <i>Criminal Conditional/Trial</i>	-	-	-	-
Pidana Denda <i>Criminal Fines</i>	8	-	-	8
Pidana Tambahan <i>Additional Criminal</i>	-	-	-	-
Dikembalikan ke Orang Tua/Wali <i>Restored to Parent / Guardian</i>	1	-	-	1
Diserahkan kepada Pemerintah <i>Submitted to the Government</i>	1	-	-	1
Dibebaskan dari segala tuduhan <i>Acquitted of all Charges</i>	-	-	-	-
Dilepas dari tuntutan <i>Removed from the Demands</i>	-	-	-	-
Pelanggaran Lalu Lintas <i>Traffic Violations</i>	38.852	-	-	38.852
Jumlah/Total 2017	38.852	10	-	39.149
2016	29.350	2	-	29.352

Sumber /Source: Pengadilan Negeri Majalengka/Court of Majalengka

SOCIAL

Tabel 4.4.4. Jumlah Perkara dan Terdakwa yang Telah Mendapat Putusan dari Pengadilan Negeri Dirinci Menurut Jenis Kelamin dan Bulan Putusan di Kabupaten Majalengka Tahun 2017
Number of Cases and Accused Who Have Received the Decision of the District Court specified by Gender and the Moon ruling in Majalengka 2017

Bulan Month	Jumlah Perkara number of Cases	Terdakwa/tertuduh The defendant / accused			Jumlah Total
		Laki-laki Male	Anak-anak Children	Perempuan Female	
(1)	(2)	(3)	(4)	(5)	(6)
Januari January	17	19	-	2	21
Februari February	12	13	-	-	13
Maret March	20	27	-	-	27
April April	18	20	2	-	22
Mei May	34	32	3	1	36
Juni June	29	30	1	-	31
Juli July	17	21	-	-	21
Agustus August	33	36	-	1	37
September September	20	27	-	1	28
Oktober October	18	15	-	3	18
November November	22	26	-	-	26
Desember December	17	15	1	1	17
Jumlah/ 2017	257	281	7	9	297
Total 2016	278	323	8	10	341

Sumber /Source: Pengadilan Negeri Majalengka/Court of Majalengka

Tabel 4.4.5. Jumlah Terdakwa/Tertuduh dalam Tindak Pidana dan Pelanggaran Lalu Lintas yang Telah Mendapat Keputusan Pengadilan Negeri Menurut Jenis Pidana dan Kelompok Umur di Kabupaten Majalengka Tahun 2017
Number of Defendants / Accused in Crimes and Traffic Violations Who Have Got Decision of District Court by Criminal Type and Age Group in Majalengka Regency 2017

Bulan Month	Kelompok Umur Age group										
	Kurang dari 16 Tahun Less than 16 Years		16 s/d 20 Tahun 16 s / d 20 Years		21 Tahun Ke atas 21 Years on		Tidak Jelas Not clear		Jumlah Total		
	L	P	L	P	L	P	L	P	L	P	
(1)	(2)	(3)	(4)	(5)	(6)	(7)	(8)	(9)	(10)	(11)	
Pidana Mati / Criminal Dead	-	-	-	-	-	-	-	-	-	-	-
Pidana Seumur Hidup / Criminal Lifetime	-	-	-	-	-	-	-	-	-	-	-
Pidana Penjara / Criminal Prison	2	-	35	-	243	7	-	-	280	7	
Pidana Kurungan / Criminal confinement	-	-	-	-	-	-	-	-	-	-	
Pidana Bersyarat/Percobaan Criminal Conditional/Trial	-	-	-	-	-	-	-	-	-	-	
Pidana Denda / Criminal Fines *)	-	-	1	-	5	1	-	-	6	2	
Pidana Tambahan / Additional Criminal	-	-	-	-	-	-	-	-	-	-	
Dikembalikan ke Orang Tua/Wali Restored to Parent / Guardian	1	-	-	-	-	-	-	-	1	-	
Diserahkan kepada Pemerintah/ Submitted to the Government	1	-	-	-	-	-	-	-	1	-	
Dibebaskan dari segala tuduhan Acquitted of all Charges	-	-	-	-	-	-	-	-	-	-	
Dilepas dari tuntutan /Removed from the Demands	-	-	-	-	-	-	-	-	-	-	
Pelanggaran Lalu Lintas Traffic Violations	-	-	-	-	-	-	38.852	-	-	-	
Jumlah/Total 2017	4	-	36	1	248	8	38.852	288	9		
2016	4	-	27	2	291	14	29 014	322	16	4	

Sumber /Source: Pengadilan Negeri Majalengka/Court of Majalengka

Catatan : *) tidak dapat dirinci

SOCIAL

Tabel 4.4.6. Jumlah Terdakwa yang Selesai Di sidangkan Menurut Kelompok Umur dan Bulan Putusan di Kabupaten Majalengka Tahun 2017
Number of Defendants Done on Justified by Age Group and Month Decision in Majalengka Regency 2017

Bulan <i>Month</i>	Kelompok Umur				Jumlah <i>Total</i>
	Kurang dari 16 Tahun <i>Less than 16 Years</i>	16 s/d 20 Tahun <i>16 s / d 20 Years</i>	21 Tahun Ke atas <i>21 Years on</i>	Tidak Jelas <i>Not clear</i>	
(1)	(2)	(3)	(4)	(5)	(6)
Januari <i>January</i>	-	1	20	-	21
Februari <i>February</i>	-	1	12	-	13
Maret <i>March</i>	-	4	23	-	27
April <i>April</i>	1	1	20	-	22
Mei <i>May</i>	2	6	28	-	36
Juni <i>June</i>	-	7	224	-	31
Juli <i>July</i>	-	2	19	-	21
Agustus <i>August</i>	-	4	33	-	37
September <i>September</i>	-	4	24	-	28
Oktober <i>October</i>	-	2	16	-	18
November <i>November</i>	1	2	23	-	26
Desember <i>December</i>	-	3	14	-	17
Jumlah/ 2017	4	37	256	-	297
Total 2016	5	24	312	-	341

Sumber /Source: Pengadilan Negeri Majalengka/Court of Majalengka

Tabel 4.4.7. Banyaknya Kecelakaan Lalu Lintas dan Penyelesaiandi Kabupaten Majalengka Tahun 2017
Table **Number of Traffic Accidents and Completion in Majalengka Regency 2017**

Bulan Month	Banyaknya Kecelakaan Number of Accidents	Banyaknya Korban / Number of Victims			Penyelesaian Perkara The Completion of Case	Sisa Perkara Remaining Case
		Meninggal Dunia Die	Luka Berat Heavy Injuries	Luka Ringan Minor Injuries		
(1)	(2)	(3)	(4)	(5)	(6)	
Januari January	-	-	-	-	-	-
Februari February	-	-	-	-	-	-
Maret March	-	-	-	-	-	-
April April	-	-	-	-	-	-
Mei May	-	-	-	-	-	-
Juni June	2	10	1	-	2	-
Juli July	-	-	-	-	-	-
Agustus August	-	-	-	-	-	-
September September	-	-	-	-	-	-
Oktober October	-	-	-	-	-	-
November November	-	-	-	-	-	-
Desember December	-	-	-	-	-	-
Jumlah/Total	2	10	1	-	2	-

Sumber /Source: Pengadilan Negeri Majalengka/Court of Majalengka

SOCIAL

4.5. PRAMUKA/SCOUT

Tabel 4.5.1. Banyaknya Keanggotaan Pramuka Per Kecamatan di Kabupaten Majalengka, 2017
Table
Number of Scouts per Subdistrict in Majalengka Regency, 2017

Kecamatan <i>Subdistrict</i>	Jumlah Gugus Depan <i>Number of Frontline</i>	Sumber Didik / <i>Source Learner</i>		
		Majelis Pembimbing <i>Assembly Supervisor</i>	Andalan <i>Mainstay</i>	Pembina Elder <i>Member</i>
(1)	(2)	(3)	(4)	(5)
1. Lemahsugih	134	480	25	386
2. Bantarujeg	90	301	25	268
3. Malausma	84	270	23	265
4. Cikijing	102	320	24	298
5. Cingambul	74	262	25	296
6. Talaga	104	364	21	294
7. Banjaran	60	210	19	190
8. Argapura	58	207	21	189
9. Maja	118	364	25	314
10. Majalengka	132	495	31	408
11. Cigasong	58	185	21	158
12. Sukahaji	72	251	18	217
13. Sindang	38	123	23	124
14. Rajagaluh	86	245	26	241
15. Sindangwangi	60	167	21	186
16. Leuwimunding	104	312	25	293
17. Palasah	92	319	21	275
18. Jatiwangi	164	470	27	452
19. Dawuan	64	211	27	199
20. Kasokandel	82	245	27	249
21. Panyingkiran	52	171	21	172
22. Kadipaten	66	293	20	216
23. Kertajati	86	312	26	260
24. Jatitujuh	8	391	32	258
25. Ligung	108	385	25	324
26. Sumberjaya	88	283	25	264
Kab. Majalengka 2017	2.256	7.636	624	6.796

Sumber/Source: Kwarcab Pramuka Kabupaten Majalengka / Kwarcab Scouts in Majalengka Regency

Tabel 4.5.1 Lanjutan
Table *Continue*

Kecamatan <i>Subdistrict</i>	Sasaran Didik / <i>Learner</i>				Jumlah Anggota Pramuka <i>Number of MembersScout</i>
	Pandega	Penegak	Penggalang	Siaga	
(1)	(6)	(7)	(8)	(9)	(10)
1. Lemahsugih	4	215	1.123	968	2.328
2. Bantarujeg	6	345	1.149	765	2.265
3. Malausma	-	354	1.021	442	1.463
4. Cikijing	-	432	964	981	2.377
5. Cingambul	-	96	987	689	1.676
6. Talaga	8	786	997	756	2.547
7. Banjaran	-	106	409	423	938
8. Argapura	-	-	745	706	1.451
9. Maja	6	422	989	998	2.415
10. Majalengka	8	1.642	1.103	965	3.718
11. Cigasong	8	798	615	654	2.075
12. Sukahaji	4	209	1.321	862	2.396
13. Sindang	-	95	961	218	1.179
14. Rajagaluh	4	420	965	863	2.252
15. Sindangwangi	-	150	749	307	1.206
16. Leuwimunding	5	515	945	859	2.324
17. Palasah	6	331	864	839	2.040
18. Jatiwangi	-	932	1.325	804	3.061
19. Dawuan	4	504	937	645	2.090
20. Kasokandel	-	403	987	323	1.713
21. Panyingkiran	4	406	749	637	1.796
22. Kadipaten	8	371	881	834	2.094
23. Kertajati	-	89	997	757	1.843
24. Jatitujuh	8	246	941	752	1.947
25. Ligung	4	244	909	498	1.655
26. Sumberjaya	5	346	1.009	534	1.894
Kab. Majalengka 2017	92	10.457	24.642	18.097	53.288
2016					

Sumber/Source: Kwarcab Pramuka Kabupaten Majalengka / *Kwarcab Scouts in Majalengka Regency*

SOCIAL

4.6. PANTI ASUHAN/*ORPHANAGE*

Tabel 4.6.1. Banyaknya Panti Asuhan Dan Panti Jompo Per Kecamatan di Kabupaten Majalengka, 2017
Number of of Orphanage and Decrepit Institution per Subdistrict in Majalengka Regency, 2017

Kecamatan <i>Subdistrict</i>	Panti Asuhan		Panti Jompo		Panti Cacat		Keterangan
	Jumlah	Jumlah Peghuni (Orang)	Jumlah	Jumlah Peghuni (Orang)	Jumlah	Jumlah Peghuni (Orang)	
(1)	(2)	(3)	(4)	(5)	(6)	(7)	
1. Lemahsugih	5	32	-	-	-	-	
2. Bantarujeg	9	259	-	-	-	-	
3. Malausma	10	415	-	-	-	-	
4. Cikijing	7	248	-	-	-	-	
5. Cingambul	4	137	-	-	2	46	
6. Talaga	7	45	-	-	-	-	
7. Banjaran	8	-	-	-	-	-	
8. Argapura	1	-	-	-	-	-	
9. Maja	7	269	-	-	1	-	
10. Majalengka	15	160	-	-	2	50	
11. Cigasong	4	78	1	-	-	-	
12. Sukahaji	3	-	-	-	-	-	
13. Sindang	2	77	-	-	-	-	
14. Rajagaluh	8	30	-	-	-	-	
15. Sindangwangi	3	35	-	-	1	17	
16. Leuwimunding	6	50	-	-	1	15	
17. Palasah	2	110	-	-	-	-	
18. Jatiwangi	8	62	-	-	-	-	
19. Dawuan	-	-	-	-	-	-	
20. Kasokandel	2	141	-	-	-	-	
21. Panyingkiran	-	-	-	-	-	-	
22. Kadipaten	3	20	-	-	-	-	
23. Kertajati	-	-	-	-	-	-	
24. Jatitujuh	4	-	-	-	-	-	
25. Ligung	2	-	-	-	-	-	
26. Sumberjaya	2	-	-	-	-	-	
Kab. Majalengka 2017	122	2.168	1	-	7	128	
2016	32	1.378	1	-	3	50	

Sumber/Source: Dinas Sosial KabupatenMajalengka/Department of Social Majalengka

4.7. BENCANA ALAM/NATURAL DISASTER

Tabel 4.7.1. Banyaknya Kejadian Bencana Alam Per Kecamatan di Kabupaten Majalengka, 2017
Table
Number of Natural Disaster per Subdistrict in Majalengka Regency, 2017

Kecamatan Subdistrict	Kebakaran	Angin Puting Beliung	Longsor	Banjir	Sambaran Petir	Pergerakan Tanah
(1)	(2)	(3)	(4)	(5)	(6)	(7)
1. Lemahsugih	4	6	14	-	1	6
2. Bantarujeg	4	3	7	-	1	1
3. Malausma	1	1	1	-	-	-
4. Cikijing	1	-	3	2	-	-
5. Cingambul	1	-	-	-	-	-
6. Talaga	2	1	3	3	-	1
7. Banjaran	2	-	4	-	1	-
8. Argapura	2	-	2	-	2	-
9. Maja	1	-	7	1	-	1
10. Majalengka	3	-	4	1	-	-
11. Cigasong	-	-	1	2	-	-
12. Sukahaji	1	-	-	1	-	-
13. Sindang	1	-	-	-	-	-
14. Rajagaluh	1	-	-	1	-	-
15. Sindangwangi	2	1	1	-	1	-
16. Leuwimunding	2	-	-	-	-	-
17. Palasah	-	-	-	1	-	-
18. Jatiwangi	1	-	-	1	-	-
19. Dawuan	1	2	-	7	-	-
20. Kasokandel	1	-	-	1	-	-
21. Panyingkiran	1	-	-	1	-	-
22. Kadipaten	-	-	-	1	-	-
23. Kertajati	-	1	-	1	1	-
24. Jatitujuh	1	-	-	1	1	-
25. Ligung	1	3	1	1	-	-
26. Sumberjaya	1	-	1	2	-	1
Kab. Majalengka 2017	35	18	49	28	8	10
2016	17	14	94	19	4	2

Sumber/Source: Dinas Penanggulangan Bencana Daerah Kabupaten Majalengka/Department of Regional Disaster Management in Majalengka Regency

SOCIAL

4.8. KELOMPOK KESENIAN /GROUP OF ART

Tabel 4.8.1. Banyaknya Kelompok Kesenian Per Kecamatan di Kabupaten Majalengka, 2017
Table
Number of Group of Art per Subdistrict in Majalengka Regency, 2017

Kecamatan <i>Subdistrict</i>	Degung	Jaipong	Genjring Qosidah	Calung	Reog
(1)	(2)	(3)	(4)	(5)	(6)
1. Lemahsugih	-	-	1	1	-
2. Bantarujeg	1	1	1	-	-
3. Malausma	-	-	1	-	-
4. Cikijing	1	-	1	-	-
5. Cingambul	-	-	1	-	-
6. Talaga	1	-	2	-	-
7. Banjaran	-	-	1	-	-
8. Argapura	-	1	-	-	-
9. Maja	-	-	1	-	-
10. Majalengka	3	7	1	2	-
11. Cigasong	3	6	1	-	-
12. Sukahaji	1	3	1	-	-
13. Sindang	-	1	-	-	-
14. Rajagaluh	1	2	1	1	-
15. Sindangwangi	1	2	2	-	-
16. Leuwimunding	1	2	2	-	-
17. Palasah	-	3	-	-	-
18. Jatiwangi	2	4	-	-	-
19. Dawuan	1	6	1	1	1
20. Kasokandel	-	3	1	-	-
21. Panyingkiran	-	4	-	-	-
22. Kadipaten	-	2	1	-	-
23. Kertajati	-	-	-	-	-
24. Jatitujuh	-	1	-	-	-
25. Ligung	1	3	1	-	-
26. Sumberjaya	1	1	-	-	-
Kab. Majalengka 2017	18	52	21	5	1
2016	13	46	20	4	1

Sumber/Source: Dinas Pariwisata dan Kebudayaan Kabupaten Majalengka/ Department of Tourism and Culture Majalengka Regency

Tabel 4.8.1 Lanjutan
Table Continue

Kecamatan <i>Subdistrict</i>	Pecak silat	Wayang Golek	Wayang Kulit	Kacapi Suling	Sintren
(1)	(7)	(8)	(9)	(10)	(11)
1. Lemahsugih	1	-	-	-	-
2. Bantarujeg	1	-	-	1	-
3. Malausma	1	-	-	-	-
4. Cikijing	3	-	-	-	-
5. Cingambul	1	-	-	-	-
6. Talaga	1	1	-	-	-
7. Banjaran	1	-	-	-	-
8. Argapura	1	-	-	-	-
9. Maja	1	-	-	-	-
10. Majalengka	2	3	-	2	-
11. Cigasong	-	-	-	2	-
12. Sukahaji	-	2	1	-	-
13. Sindang	1	-	-	-	-
14. Rajagaluh	1	-	-	-	-
15. Sindangwangi	1	-	1	-	-
16. Leuwimunding	-	-	-	-	-
17. Palasah	1	1	2	-	-
18. Jatiwangi	1	1	1	-	-
19. Dawuan	2	2	2	1	-
20. Kasokandel	1	1	1	-	-
21. Panyingkiran	1	1	-	-	-
22. Kadipaten	1	-	-	-	-
23. Kertajati	-	-	-	-	-
24. Jatitujuh	-	-	3	-	1
25. Ligung	1	-	1	-	-
26. Sumberjaya	1	-	3	-	1
Kab. Majalengka 2017	25	12	15	6	2
2016	8	12	17	6	2

Sumber/Source: Dinas Pariwisata dan Kebudayaan Kabupaten Majalengka/ Department of Tourism and Culture Majalengka Regency

SOCIAL

Tabel 4.8.1 Lanjutan
Table Continue

Kecamatan <i>Subdistrict</i>	Sandiwara	Kuda Renggong	Orkes Dangdut	Tarling	Organ Tunggal
(1)	(12)	(13)	(14)	(15)	(16)
1. Lemahsugih	-	1	-	-	5
2. Bantarujeg	-	1	-	-	7
3. Malausma	-	1	-	-	4
4. Cikijing	-	3	-	-	5
5. Cingambul	-	1	-	-	5
6. Talaga	-	3	-	-	5
7. Banjaran	-	1	-	-	3
8. Argapura	-	3	-	-	6
9. Maja	-	3	1	-	8
10. Majalengka	-	2	1	-	14
11. Cigasong	-	6	-	-	8
12. Sukahaji	-	1	-	-	6
13. Sindang	-	1	-	-	4
14. Rajagaluh	-	1	-	-	8
15. Sindangwangi	-	1	-	-	7
16. Leuwimunding	-	8	-	-	8
17. Palasah	-	10	-	-	6
18. Jatiwangi	-	4	-	-	16
19. Dawuan	-	17	-	-	17
20. Kasokandel	1	1	-	-	11
21. Panyingkiran	-	-	-	-	8
22. Kadipaten	2	4	-	-	15
23. Kertajati	-	1	-	2	9
24. Jatitujuh	-	2	-	3	10
25. Ligung	1	3	-	2	11
26. Sumberjaya	-	1	1	3	9
Kab. Majalengka 2017	4	80	3	10	215
2016	2	73	6	9	191

Sumber/Source: Dinas Pariwisata dan Kebudayaan Kabupaten Majalengka/ Department of Tourism and Culture Majalengka Regency

Tabel 4.8.2. Daya Tarik Wisata di Kabupaten Majalengka, 2017
Table *Enchantment of Tourism in Majalengka Regency, 2017*

Objek Wisata <i>Tourism Objects</i>	Alamat <i>Adress</i>
(1)	(2)
1. Situ Sangiang	Sangiang Kecamatan Banjaran
2. Curug Muara Jaya	Argamukti Kecamatan Argapura
3. Puncak Majakuning (Berod)	Apuy Kecamatan Argapura
4. Gunung Panten	Sidamukti Kecamatan Majalengka
5. Paraland	Sidamukti Kecamatan Majalengka
6. Water Boom Grage	Majalengka Wetan Kecamatan Majalengka
7. Bumi Perkemahan Panten	Argalingga Kecamatan Majalengka
8. Water Boom Syuro	Kecamatan Majalengka Wetan
9. Patilasan Prabu Siliwangi	Pajajar Kecamatan Rajagaluh
10. Water Boom Tirta Indah	Ujung Berung Kecamatan Sindangwangi
11. Talaga Herang	Kecamatan Sindangwangi
12. Curug Cipeuteuy	Kecamatan Sindangwangi
13. Cadas Gantung	Mirat Kecamatan Leuwimunding
14. Jembar Waterpark	Kecamatan Kasokandel
15. Water Boom Surya	Kecamatan Kadipaten

Sumber/*Source*: Dinas Pariwisata dan Kebudayaan Kabupaten Majalengka/ *Department of Tourism and Culture Majalengka Regency*

Produksi Tanaman Bahan Makanan menurut Jenis Tanaman (Ton), 2017

Production of Food Crops by Type of Crops (Ton), 2017



Padi
Paddy

872.294

Kacang Hijau
Green Beans

1.498



Ubi Kayu
Cassava

5.454



Jagung
Maize

151.646

Ubi Jalar
Sweet Potatoes

15.796

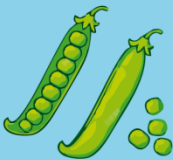
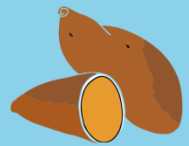

Kacang Kedelai
Soybeans

916

Kacang Tanah
Peanuts

808



ULASAN**DESCRIPTION**

Pelaksanaan pembangunan pertanian pada Tahun 2017 diarahkan untuk memperbaiki Sumber Daya Manusia (SDM) dan teknologi tepat guna secara optimal dan sekaligus mengupayakan perluasan kesempatan kerja dan peningkatan pendapatan petani yang pada akhirnya pemerataan pembangunan pedesaan dalam rangka memakmurkan masyarakat secara menyeluruh, dimana untuk mencapai tujuan tersebut dilakukan usaha-usaha penyuluhan untuk melaksanakan Intensifikasi Extensifikasi, Diversifikasi dan Rehabilitasi.

Developmen of agriculture in 2016 was directed to improve human resource and right technology optimally expand job opportunity and increase formers income, andfinally spread village development in order to make people prosperous thoroughly counseling of intensification, extensification, diversification and rehabilitation.

5.1. Penggunaan Lahan

Kabupaten Majalengka merupakan daerah agraris, hal ini dapat ditunjukkan dengan besarnya luas lahan yang dipergunakan untuk sawah.

5.1. Use of Land

Majalengka is an agraris area, it can be shown from the huge number of land that is used for farming.

Luas lahan sawah pada Tahun 2017 sebesar 50.405 Ha. Sedangkan untuk luas lahan kering mencapai 70.389 Ha.

The width of farm in 2017 was 50.405 Ha. Where as the widthof dry land was 70.389 Ha.

5.2. Pertanian Tanaman Pangan

Produksi padi sawah mengalami peningkatan yaitu dari 758.093 ton pada tahun 2016 menjadi 860.609 ton pada Tahun 2017 atau sekitar 13,52 %. Hal tersebut sejalan dengan penambahan luas panen, yaitu dari 113.450 Ha pada

5.2. Food crops agriculture

Production of rice was increased about 13,52%, in which was 758.093 in 2016, became 860.609 in 2017 has the 14,29% increasing of land, in which it was 113.450 Ha in 2016 and became 129.663 Ha in 2017.

AGRICULTURE

tahun 2016 menjadi 129.663 Ha pada Tahun 2017 atau bertambah sekitar 14,29 %.

Produksi tanaman pangan lain mengalami perubahan produksi jika dibandingkan dengan produksi tahun sebelumnya (tahun 2016) hal tersebut sejalan dengan perubahan luas panen, diantaranya : jagung, kedelai, kacang hijau dan ubi kayu. Untuk lebih jelasnya bisa dilihat pada Tabel 5.2.1 s/d 5.2.8.

5.3. Tanaman Hortikultura

Produksi tanaman sayuran Tahun 2017 banyak yang mengalami penurunan di bandingkan tahun 2016. Untuk mengetahui lebih jelas tentang komoditi sayuran dapat dilihat pada Tabel 5.3.1 s/d 5.3.2

Luas tanaman dan luas panen tanaman buah-buahan pada umumnya tidak menyebar di semua kecamatan, kecuali tanaman pisang, mangga, nangka dan pepaya.

Untuk mengetahui lebih jelas tentang komoditi buah-buahan dapat dilihat pada Tabel 5.3.3 s/d 5.3.21

5.4. Perkebunan

Perkebunan memegang peranan cukup penting dalam mengembangkan industri, khususnya agroindustri, oleh karena itu peningkatan mutu dan produksi menjadi tujuan dalam

The production of other food crops was changing compared to the previous production (in 2016), as a result of the change of land width; among others: corn, soybean, greenpeal and a cassava. For further information can be seen on table 5.2.1 to 5.2.8.

5.3. Horticulture plant

Production of vegetable in 2017 was decreasing compared to the previous production (in 2016). For further information of vegetable commodity, see the table 5.3.1 to 5.3.2.

Width of planting and harvest of fruit were not general spread in all districts,except banana, mango, jackfruit and papaya.

Further information of fruit commodity can be seen on table 5.3.3 to 5.3.21

5.4 Plantation

Plantation plays important role in developing industry, especially agroindustry, therefore increasing qualite and production becomes the main goal of developing the plantation

pembangunan sub sektor perkebunan.

Luas tanaman perkebunan rakyat untuk beberapa jenis tanaman umumnya tidak mengalami banyak perubahan dari tahun 2016 ke Tahun 2017. Produksi perkebunan yang paling dominan di Kabupaten Majalengka adalah Tebu. Apabila dilihat dari jumlah produksinya hamper semua komoditi mengalami penurunan dari tahun sebelumnya.

5.5. Peternakan

Pembangunan sub sektor peternakan adalah untuk meningkatkan populasi dan produksi ternak dalam usaha memperbaiki gizi masyarakat disamping meningkatkan pendapatan peternak serta menciptakan komoditi yang baik bagi perkembangan industri ternak.

Produksi komoditi peternakan pada umumnya mengalami peningkatan bila dibandingkan dengan produksi tahun sebelumnya, dan beberapa komoditas mengalami penurunan. Untuk lebih jelasnya bisa dilihat pada Tabel 5.5.1 dan untuk melihat populasi ternak pada Tabel 5.5.3.

5.6. Perikanan

Dilihat dari topografinya Kabupaten Majalengka tidak memiliki perikanan laut, sedangkan untuk produksi perikanan darat pada Tahun 2017 mengalami penurunan dibandingkan

sector.

The width of public plantation of some kinds of plants form 2016 to 2017 was not significantly changing. The most dominant plantation in Majalengka Regency was sugar cane, whereas other plantations were decreasing.

5.5. Husbandry

The development of husbandry sector is aimed at increasing its population and productions in order to improve people 's nutrient. In addition, it is also aimed to increase the in come of breeder end create good commodity for development of husbandry industry.

Production of husbandry commudity is generally in creasing compared to the one in the previous year, and some commodities have decreased. Further information can be seen on table 5.5.1 end the populasion of husbandry can be seen on table 5.5.3

5.6. Fishery

In accordance with its topography Majalengka does not have sea fishery, in 2017 there was and decreasing fishery in Majalengka Regency, compared to its production in 2016. The production of

AGRICULTURE

dengan produksi tahun 2016. Produksi perikanan darat didominasi oleh tempat usaha kolam air tenang dengan produksi 7.867,36 ton.

fishery was dominated by fish pond enterprise, with its production 7.867,36 ton.

<https://majalengkakab.bps.go.id>

Gambar 5 Persentase Lahan Kering Menurut Penggunaannya di Kabupaten Majalengka, 2017
Picture Percent of Dry Land Based in Majalengka Regency 2017

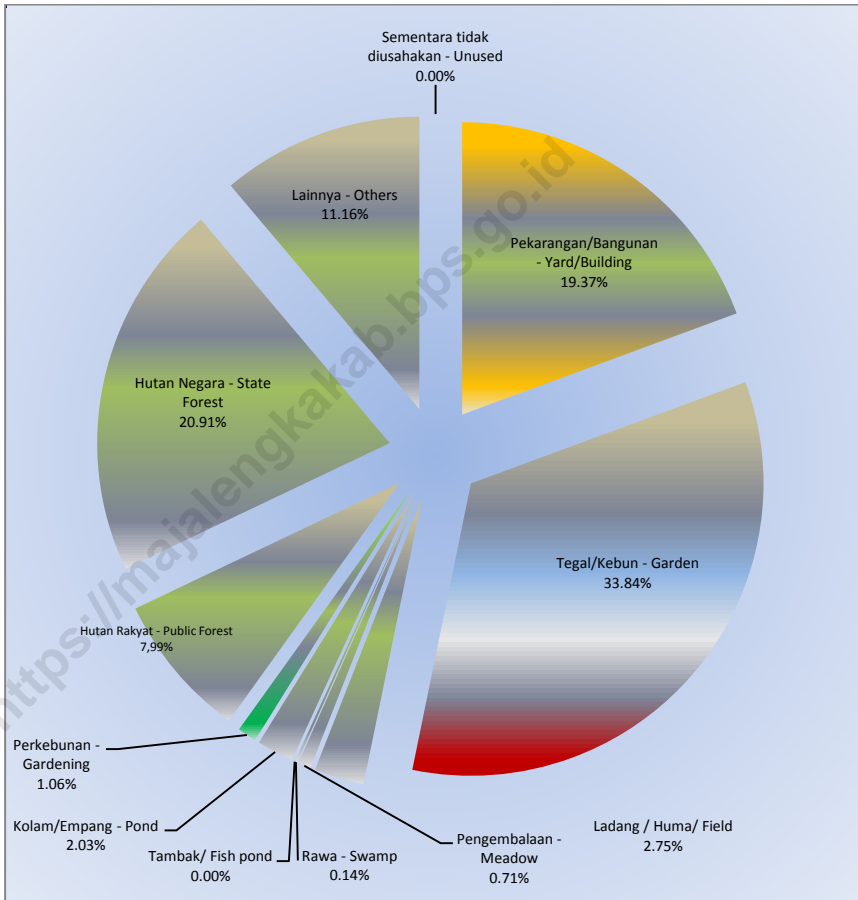

5.1. PENGGUNAAN LAHAN/*USE OF LAND*

Tabel 5.1.1. Luas Lahan Sawah Menurut Kecamatan dan Jenis Pengairan di Kabupaten Majalengka (hektar), 2017
Table Width of Farms per Subdistrict and based Classifications, 2017

Kecamatan <i>Subdistrict</i>	Irigasi / <i>Irrigation</i>	Tadah Hujan / <i>Rain Fed</i>	Pasang Surut / <i>the tides</i>	Lainnya / <i>Other</i>	Jumlah / <i>Total</i>
(1)	(2)	(3)	(4)	(5)	(6)
1. Lemahsugih	1.791	1.034	-	-	2.825
2. Bantarujeg	1.893	979	-	-	2.872
3. Malausma	1.232	636	-	-	1.868
4. Cikijing	1.523	98	-	-	1.621
5. Cingambul	1.363	166	-	-	1.529
6. Talaga	1.535	74	-	-	1.609
7. Banjaran	522	442	-	-	964
8. Argapura	324	592	-	-	916
9. Maja	84	2.333	-	-	2.417
10. Majalengka	1.129	731	-	-	1.860
11. Cigasong	928	128	-	-	1.056
12. Sukahaji	814	389	-	-	1.203
13. Sindang	407	234	-	-	641
14. Rajagaluh	-	980	-	-	980
15. Sindangwangi	91	582	-	-	673
16. Leuwimunding	827	330	-	-	1.157
17. Palasah	2.003	11	-	-	2.014
18. Jatiwangi	2.593	-	-	-	2.593
19. Dawuan	2.056	-	-	-	2.056
20. Kasokandel	1.516	-	-	-	1.516
21. Panyingkiran	746	27	-	-	773
22. Kadipaten	1.046	45	-	-	1.091
23. Kertajati	1.753	3.555	-	-	5.308
24. Jatitujuh	3.372	169	-	-	3.541
25. Ligung	4.905	-	-	-	4.905
26. Sumberjaya	2.417	-	-	-	2.417
Kab. Majalengka 2017	36.870	13.535	-	-	50.405
2016	36.924	13.535	-	-	50.459

Sumber/*Source*: Dinas Pertanian dan Perikanan Kabupaten Majalengka/ *Department of Agriculture and Fisheries in Majalengka Regency*

AGRICULTURE

Tabel 5.1.2. Luas Lahan Kering Menurut Penggunaannya Dari Tahun 2012 s/d Tahun 2017 di Kabupaten Majalengka (hektar)
Table *Width of dry land based on it's use from the 2012 to 2017 in Majalengka Regency (hectar)*

Penggunaan Tanah/Lahan <i>Use of land</i>	Luas Lahan Kering / <i>Width</i>					
	2012	2013	2014	2015	2016	2017
(1)	(2)	(3)	(4)	(5)	(6)	(7)
1. Pekarangan/ <i>Yard</i> Bangunan/ <i>Building</i>	12 260	13 030	13 045	13 413	13 512	13.566
2. Tegal / Kebun/ <i>Garden</i>	26 855	23 499	22 058	22 694	23 694	23.694
3. Ladang / Huma/ <i>Field</i>	-	-	2 066	2 066	1 928	1.928
4. Pengembalaan/ <i>Meadow</i>	752	495	495	495	495	495
5. Rawa/ <i>Swamp</i>	99	99	99	99	99	99
6. Tambak/ <i>fish pond</i>	-	-	-	-	-	-
7. Kolam / Empang/ <i>Pond</i>	585	1 328	726	1 400	1 521	1.422
8. Perkebunan/ <i>Gardening</i>	370	739	739	739	739	739
9. Hutan Rakyat/ <i>Public Forest</i>	4 685	5 682	5 702	5 622	5 602	5.622
10. Hutan Negara/ <i>State Forest</i>	17 203	17 203	17 203	16 203	14 641	14.641
11. Lainnya/ <i>Other</i>	6 159	7 359	7 957	7 658	7 734	7.813
12. Sementara tidak diusahakan/ <i>Unused</i>	28	28	-	-	-	-
Kabupaten Majalengka	68 996	69 462	70 090	70 389	69 965	70.019

Sumber/*Source*: Dinas Pertanian dan Perikanan Kabupaten Majalengka / *Department of Agriculture and Fisheries in Majalengka Regency*

5.2. TANAMAN PANGAN/*FOOD CROPS*

Tabel 5.2.1. Luas Tanam, Luas Panen Dan Produksi Padi Sawah dirinci Per Kecamatan di Kabupaten Majalengka, 2017
Table Width Planted, Harvested and Production of Paddy per Subdistrict in Majalengka Regency, 2017

Kecamatan / Subdistrict	Luas Tanam / Width Planted (Ha)	Luas Panen / Width Harvested (Ha)	Produksi / Production (Ton)	Rata-rata Produksi Yield Rate Ku/Ha (Kuintal)
(1)	(2)	(3)	(4)	(5)
1. Lemahsugih	7.268	7.471	49.438	66,17
2. Bantarujeg	4.470	6.110	40.139	65,69
3. Malausma	3.872	4.657	30.871	66,29
4. Cikijing	4.581	5.123	33.679	65,74
5. Cingambul	3.676	4.080	26.926	66,00
6. Talaga	5.162	5.160	34.482	66,83
7. Banjaran	1.759	2.301	15.220	66,15
8. Argapura	2.276	2.216	14.755	66,58
9. Maja	9.212	9.387	61.862	65,90
10. Majalengka	4.699	4.705	31.573	67,11
11. Cigasong	3.530	3.571	23.963	67,10
12. Sukahaji	3.412	3.416	22.504	65,88
13. Sindang	1.781	1.774	11.635	65,59
14. Rajagaluh	3.402	3.578	23.467	65,59
15. Sindangwangi	2.233	2.231	14.728	66,02
16. Leuwimunding	3.368	3.371	22.829	67,72
17. Palasah	5.558	5.528	36.871	66,70
18. Jatiwangi	5.783	5.783	38.145	65,96
19. Dawuan	4.189	4.189	27.978	66,79
20. Kasokandel	3.316	3.316	22.160	66,83
21. Panyingkiran	2.005	2.005	13.419	66,93
22. Kadipaten	2.210	2.709	17.907	66,10
23. Kertajati	10.699	11.495	76.474	66,53
24. Jatitujuh	8.742	8.581	57.292	66,77
25. Ligung	11.513	11.135	73.948	66,41
26. Sumberjaya	5.768	5.771	38.344	66,44
Kab. Majalengka 2017	124.484	129.663	860.609	66,37
2016	126.169	113.450	758.093	66,82

Sumber/Source: Dinas Pertanian dan Perikanan Kabupaten Majalengka / *Department of Agriculture and Fisheries in Majalengka Regency*

AGRICULTURE

Tabel 5.2.2. Luas Tanam, Luas Panen Dan Produksi Padi Ladang dirinci Per Kecamatan di Kabupaten Majalengka, 2017
Width Planted, Harvested and Production of Dry Land Paddy per Subdistrict in Majalengka Regency, 2017

Kecamatan / Subdistrict	Luas Tanam / Width Planted (Ha)	Luas Panen / Width Harvested (Ha)	Produksi / Production (Ton)	Rata-rata Produksi Yield Rate Ku/Ha (Kuintal)
(1)	(2)	(3)	(4)	(5)
1. Lemahsugih	25	75	306	40,80
2. Bantarujeg	-	-	-	-
3. Malausma	15	10	41	41,00
4. Cikijing	-	-	-	-
5. Cingambul	-	-	-	-
6. Talaga	-	-	-	-
7. Banjaran	-	-	-	-
8. Argapura	-	-	-	-
9. Maja	-	-	-	-
10. Majalengka	340	417	1.703	40,84
11. Cigasong	-	-	-	-
12. Sukahaji	-	-	-	-
13. Sindang	-	-	-	-
14. Rajagaluh	-	-	-	-
15. Sindangwangi	-	-	-	-
16. Leuwimunding	-	-	-	-
17. Palasah	-	-	-	-
18. Jatiwangi	-	-	-	-
19. Dawuan	-	-	-	-
20. Kasokandel	-	-	-	-
21. Panyingkiran	-	-	-	-
22. Kadipaten	-	-	-	-
23. Kertajati	1.864	2.231	9.338	41,86
24. Jatitujuh	74	74	297	40,14
25. Ligung	-	-	-	-
26. Sumberjaya	-	-	-	-
Kab. Majalengka 2017	2.318	2.807	11.685	41,63
2016	3.287	2.265	9.341	41,24

Sumber/Source: Dinas Pertanian dan Perikanan Kabupaten Majalengka / Department of Agriculture and Fisheries in Majalengka Regency

Tabel 5.2.3. Luas Tanam, Luas Panen Dan Produksi Jagung dirinci Per Kecamatan di Kabupaten Majalengka, 2017
Table
Width Planted, Harvested and Production of Corn per Subdistrict in Majalengka Regency, 2017

Kecamatan / Subdistrict	Luas Tanam / Width Planted (Ha)	Luas Panen / Width Harvested (Ha)	Produksi / Production (Ton)	Rata-rata Produksi Yield Rate Ku/Ha (Kuintal)
(1)	(2)	(3)	(4)	(5)
1. Lemahsugih	1.070	872	7.004	80,32
2. Bantarujeg	4.998	4.976	40.316	81,02
3. Malausma	645	559	4.396	78,64
4. Cikijing	1.692	1.078	8.618	79,94
5. Cingambul	213	243	1.921	79,05
6. Talaga	1.124	1.051	8.307	79,04
7. Banjaran	700	447	3.415	76,40
8. Argapura	1.110	727	5.779	79,49
9. Maja	3.223	3.392	26.663	78,61
10. Majalengka	4.438	4.062	32.672	80,43
11. Cigasong	270	160	1.233	77,06
12. Sukahaji	2	3	23	76,67
13. Sindang	34	17	141	82,94
14. Rajagaluh	233	80	623	77,88
15. Sindangwangi	76	145	1.160	80,00
16. Leuwimunding	9	-	-	-
17. Palasah	-	-	-	-
18. Jatiwangi	112	108	844	78,15
19. Dawuan	30	19	153	80,53
20. Kasokandel	119	89	648	72,81
21. Panyingkiran	151	161	1.259	78,20
22. Kadipaten	10	-	-	-
23. Kertajati	455	595	4.217	70,87
24. Jatitujuh	77	47	344	73,19
25. Ligung	157	142	1.108	78,03
26. Sumberjaya	106	102	802	78,63
Kab. Majalengka 2017	21.054	19.075	151.646	79,50
2016	18.768	17.877	141.559	79,18

Sumber/Source: Dinas Pertanian dan Perikanan Kabupaten Majalengka / Department of Agriculture and Fisheries in Majalengka Regency

AGRICULTURE

Tabel 5.2.4. Luas Tanam, Luas Panen Dan Produksi Kedelai dirinci Per Kecamatan di Kabupaten Majalengka, 2017
Width Planted, Harvested and Production of Soyabean per Subdistrict in Majalengka Regency, 2017

Kecamatan / Subdistrict	Luas Tanam / Width Planted (Ha)	Luas Panen / Width Harvested (Ha)	Produksi / Production (Ton)	Rata-rata Produksi Yield Rate Ku/Ha (Kuintal)
(1)	(2)	(3)	(4)	(5)
1. Lemahsugih	170	96	157	16,35
2. Bantarujeg	100	58	103	17,76
3. Malausma	15	-	-	-
4. Cikijing	-	-	-	-
5. Cingambul	-	-	-	-
6. Talaga	40	-	-	-
7. Banjaran	-	-	-	-
8. Argapura	-	-	-	-
9. Maja	-	-	-	-
10. Majalengka	33	32	58	18,13
11. Cigasong	25	5	7	14,00
12. Sukahaji	10	10	17	17,00
13. Sindang	-	-	-	-
14. Rajagaluh	-	-	-	-
15. Sindangwangi	-	-	-	-
16. Leuwimunding	1	1	2	20,00
17. Palasah	22	21	34	16,19
18. Jatiwangi	130	125	217	17,36
19. Dawuan	-	-	-	-
20. Kasokandel	20	19	30	15,79
21. Panyingkiran	22	21	35	16,67
22. Kadipaten	-	-	-	-
23. Kertajati	928	70	112	16,00
24. Jatitujuh	20	13	21	16,15
25. Ligung	20	19	32	16,84
26. Sumberjaya	50	48	91	18,96
Kab. Majalengka 2017	1.606	538	916	17,03
2016	1.696	1.474	2.530	17,16

Sumber/Source: Dinas Pertanian dan Perikanan Kabupaten Majalengka / Department of Agriculture and Fisheries in Majalengka Regency

Tabel 5.2.5. Luas Tanam, Luas Panen Dan Produksi Kacang Hijau dirinci Per Kecamatan di Kabupaten Majalengka, 2017
Table *Width Planted, Harvested and Production of Small Green Pea per Subdistrict in Majalengka Regency, 2017*

Kecamatan / Subdistrict	Luas Tanam / Width Planted (Ha)	Luas Panen / Width Harvested (Ha)	Produksi / Production (Ton)	Rata-rata Produksi Yield Rate Ku/Ha (Kuintal)
(1)	(2)	(3)	(4)	(5)
1. Lemahsugih	-	-	-	-
2. Bantarujeg	-	-	-	-
3. Malausma	-	-	-	-
4. Cikijing	-	-	-	-
5. Cingambul	-	-	-	-
6. Talaga	-	-	-	-
7. Banjaran	-	-	-	-
8. Argapura	-	-	-	-
9. Maja	-	-	-	-
10. Majalengka	-	-	-	-
11. Cigasong	-	-	-	-
12. Sukahaji	-	-	-	-
13. Sindang	-	-	-	-
14. Rajagaluh	-	-	-	-
15. Sindangwangi	-	-	-	-
16. Leuwimunding	30	29	32	11,03
17. Palasah	230	221	232	10,50
18. Jatiwangi	218	210	201	9,57
19. Dawuan	11	11	11	10,00
20. Kasokandel	10	10	9	9,00
21. Panyingkiran	-	-	-	-
22. Kadipaten	-	-	-	-
23. Kertajati	-	-	-	-
24. Jatitujuh	229	220	219	9,95
25. Ligung	272	262	274	10,46
26. Sumberjaya	533	513	520	10,14
Kab. Majalengka 2017	1.533	1.476	1.498	10,15
2016	2.115	1.997	1.659	8,31

Sumber/Source: Dinas Pertanian dan Perikanan Kabupaten Majalengka / Department of Agriculture and Fisheries in Majalengka Regency

AGRICULTURE

Tabel 5.2.6. Luas Tanam, Luas Panen Dan Produksi Kacang Tanah dirinci Per Kecamatan di Kabupaten Majalengka, 2017
Width Planted, Harvested and Production of Peanuts per Subdistrict in Majalengka Regency, 2017

Kecamatan / Subdistrict	Luas Tanam / Width Planted (Ha)	Luas Panen / Width Harvested (Ha)	Produksi / Production (Ton)	Rata-rata Produksi Yield Rate Ku/Ha (Kuintal)
(1)	(2)	(3)	(4)	(5)
1. Lemahsugih	3	3	5	16,67
2. Bantarujeg	22	18	28	15,56
3. Malausma	2	2	3	15,00
4. Cikijing	3	2	3	15,00
5. Cingambul		2	4	20,00
6. Talaga	14	8	12	15,00
7. Banjaran	-	-	-	-
8. Argapura	-	-	-	-
9. Maja	36	39	68	17,44
10. Majalengka	213	235	436	18,55
11. Cigasong	83	67	122	18,21
12. Sukahaji	9	10	16	16,00
13. Sindang	3	5	7	14,00
14. Rajagaluh	-	-	-	-
15. Sindangwangi	-	-	-	-
16. Leuwimunding	1	1	2	20,00
17. Palasah	2	2	4	20,00
18. Jatiwangi	-	-	-	-
19. Dawuan	-	-	-	-
20. Kasokandel	17	24	45	18,75
21. Panyingkiran	12	10	18	18,00
22. Kadipaten	4	2	3	15,00
23. Kertajati	9	4	7	17,50
24. Jatitujuh	8	6	10	16,67
25. Ligung	14	9	15	16,67
26. Sumberjaya	-	-	-	-
Kab. Majalengka 2017	455	449	808	18,00
2016	468	502	925	18,43

Sumber/Source: Dinas Pertanian dan Perikanan Kabupaten Majalengka / Department of Agriculture and Fisheries in Majalengka Regency

Tabel 5.2.7. Luas Tanam, Luas Panen Dan Produksi Ubi Kayu dirinci Per Kecamatan di Kabupaten Majalengka, 2017
Table *Width Planted, Harvested and Production of Cassava per Subdistrict in Majalengka Regency, 2017*

Kecamatan / Subdistrict	Luas Tanam / Width Planted (Ha)	Luas Panen / Width Harvested (Ha)	Produksi / Production (Ton)	Rata-rata Produksi Yield Rate Ku/Ha (Kuintal)
(1)	(2)	(3)	(4)	(5)
1. Lemahsugih	-	5	114	228,00
2. Bantarujeg	13	15	320	213,33
3. Malausma	3	3	67	223,33
4. Cikijing	17	21	449	213,81
5. Cingambul	16	17	362	212,94
6. Talaga	14	18	380	211,11
7. Banjaran	9	9	188	208,89
8. Argapura	15	-	-	-
9. Maja	50	85	1.721	202,47
10. Majalengka	5	3	64	213,33
11. Cigasong	22	14	328	234,29
12. Sukahaji	9	10	215	215,00
13. Sindang	13	10	203	203,00
14. Rajagaluh	4	3	68	226,67
15. Sindangwangi	4	2	42	210,00
16. Leuwimunding	-	2	42	210,00
17. Palasah	-	2	41	205,00
18. Jatiwangi	-	-	-	-
19. Dawuan	-	-	-	-
20. Kasokandel	10	16	416	260,00
21. Panyingkiran	2	-	-	-
22. Kadipaten	-	-	-	-
23. Kertajati	-	-	-	-
24. Jatitujuh	10	11	231	210,00
25. Ligung	10	10	203	203,00
26. Sumberjaya	-	-	-	-
Kab. Majalengka 2017	226	256	5.454	213,05
2016	285	370	7.598	205,35

Sumber/Source: Dinas Pertanian dan Perikanan Kabupaten Majalengka / Department of Agriculture and Fisheries in Majalengka Regency

AGRICULTURE

Tabel 5.2.8. Luas Tanam, Luas Panen Dan Produksi Ubi Jalar dirinci Per Kecamatan di Kabupaten Majalengka, 2017
Width Planted, Harvested and Production of Sweet Potatoes per Subdistrict in Majalengka Regency, 2017

Kecamatan / Subdistrict	Luas Tanam / Width Planted (Ha)	Luas Panen / Width Harvested (Ha)	Produksi / Production (Ton)	Rata-rata Produksi Yield Rate Ku/Ha (Kuintal)
(1)	(2)	(3)	(4)	(5)
1. Lemahsugih	-	3	76	253,33
2. Bantarujeg	14	12	282	235,00
3. Malausma	5	7	208	297,14
4. Cikijing	18	29	861	296,90
5. Cingambul	29	39	1.134	290,77
6. Talaga	33	52	1.716	330,00
7. Banjaran	-	-	-	-
8. Argapura	110	154	4.717	306,30
9. Maja	102	111	3.280	295,50
10. Majalengka	9	10	270	270,00
11. Cigasong	70	67	2.004	299,10
12. Sukahaji	33	26	814	313,08
13. Sindang	7	8	250	312,50
14. Rajagaluh	5	5	157	314,00
15. Sindangwangi	-	-	-	-
16. Leuwimunding	-	-	-	-
17. Palasah	1	1	27	270,00
18. Jatiwangi	-	-	-	-
19. Dawuan	-	-	-	-
20. Kasokandel	-	-	-	-
21. Panyingkiran	1	-	-	-
22. Kadipaten	-	-	-	-
23. Kertajati	-	-	-	-
24. Jatitujuh	-	-	-	-
25. Ligung	-	-	-	-
26. Sumberjaya	-	-	-	-
Kab. Majalengka 2017	437	524	15.796	301,45
2016	623	710	17.754	250,06

Sumber/Source: Dinas Pertanian dan Perikanan Kabupaten Majalengka / Department of Agriculture and Fisheries in Majalengka Regency

5.3. TANAMAN HORTIKULTURA/*HORTICULTURE PLANT*

Tabel 5.3.1. Luas Panen Tanaman Sayuran Menurut Jenis Tanaman dirinci Per Kecamatan di Kabupaten Majalengka, 2017 (Ha)
Table ***Width Harvested of Vegetables by Kind of Plant per Subdistrict in Majalengka Regency, 2017***

Kecamatan / <i>Subdistrict</i>	Bawang Daun / <i>Garlic</i>	Bawang Merah / <i>Onion</i>	Bayam / <i>Spinach</i>	Buncis / <i>Green bean</i>
(1)	(2)	(3)	(4)	(5)
1. Lemahsugih	7	-	-	-
2. Bantarujeg	12	24	-	-
3. Malausma	-	-	-	2
4. Cikijing	8	108	-	-
5. Cingambul	6	132	-	-
6. Talaga	39	2	-	-
7. Banjaran	115	15	-	-
8. Argapura	242	932	-	-
9. Maja	77	316	5	-
10. Majalengka	-	144	-	-
11. Cigasong	3	28	-	-
12. Sukahaji	-	13	-	-
13. Sindang	-	1	-	-
14. Rajagaluh	4	45	-	-
15. Sindangwangi	4	43	-	-
16. Leuwimunding	-	-	-	-
17. Palasah	-	-	-	-
18. Jatiwangi	-	-	-	-
19. Dawuan	-	176	-	-
20. Kasokandel	-	-	-	-
21. Panyingkiran	-	-	-	-
22. Kadipaten	-	210	-	-
23. Kertajati	-	779	-	-
24. Jatitujuh	-	131	-	-
25. Ligung	-	49	-	-
26. Sumberjaya	-	-	-	-
Kab. Majalengka 2017	517	3.148	5	2
2016	655	3.344	8	-

Sumber/*Source*: Dinas Pertanian dan Perikanan Kabupaten Majalengka / *Department of Agriculture and Fisheries in Majalengka Regency*

AGRICULTURE

Tabel 5.3.1 Lanjutan
Table Continue

	Kecamatan / Subdistrict	Cabe Besar/ Big chili	Cabe Rawit/ Rawit chili	Jamur/ Mushroom	Kacang Merah/ Kidney bean
	(1)	(6)	(7)	(8)	(9)
1.	Lemahsugih	32	20	-	-
2.	Bantarujeg	5	48	-	4
3.	Malausma	-	-	-	-
4.	Cikijing	99	36	17.000	11
5.	Cingambul	124	60	9.000	-
6.	Talaga	15	20	531	6
7.	Banjaran	115	25	-	-
8.	Argapura	76	28	-	-
9.	Maja	35	92	250	25
10.	Majalengka	15	18	-	-
11.	Cigasong	10	22	-	17
12.	Sukahaji	-	14	-	-
13.	Sindang	2	9	-	-
14.	Rajagaluh	5	-	1.000	-
15.	Sindangwangi	-	-	3.000	-
16.	Leuwimunding	-	-	-	-
17.	Palasah	1	-	-	-
18.	Jatiwangi	-	-	-	-
19.	Dawuan	2	-	-	-
20.	Kasokandel	-	30	2.895	-
21.	Panyingkiran	3	4	60	-
22.	Kadipaten	30	10	-	-
23.	Kertajati	152	-	-	-
24.	Jatitujuh	24	-	-	-
25.	Ligung	35	-	-	-
26.	Sumberjaya	-	-	-	-
	Kab. Majalengka 2017	780	436	33.736	63
	2016	1.150	509	64.497	66

Sumber/Source: Dinas Pertanian dan Perikanan Kabupaten Majalengka / Department of Agriculture and Fisheries in Majalengka Regency

Tabel 5.3.1 Lanjutan
Table *Continue*

Kecamatan / Subdistrict	Kacang Panjang / Yard Long Beans	Kangkung / Swamp Cabbage	Kembang Kol/ Cabbage flower	Kentang / potato
(1)	(10)	(11)	(12)	(13)
1. Lemahsugih	-	-	5	-
2. Bantarujeg	6	-	-	-
3. Malausma	-	-	-	-
4. Cikijing	2	3	4	16
5. Cingambul	2	-	-	-
6. Talaga	-	-	4	42
7. Banjaran	-	-	-	47
8. Argapura	-	-	-	45
9. Maja	-	-	-	-
10. Majalengka	-	-	-	-
11. Cigasong	7	-	-	-
12. Sukahaji	-	-	-	-
13. Sindang	-	-	-	-
14. Rajagaluh	-	-	-	-
15. Sindangwangi	-	-	-	-
16. Leuwimunding	1	-	-	-
17. Palasah	-	1	-	-
18. Jatiwangi	-	-	-	-
19. Dawuan	4	-	-	-
20. Kasokandel	22	-	-	-
21. Panyingkiran	-	-	-	-
22. Kadipaten	16	-	-	-
23. Kertajati	27	1	-	-
24. Jatitujuh	9	-	-	-
25. Ligung	2	-	-	-
26. Sumberjaya	-	-	-	-
Kab. Majalengka 2017	98	5	13	150
2016	116	3	16	275

Sumber/Source: Dinas Pertanian dan Perikanan Kabupaten Majalengka / Department of Agriculture and Fisheries in Majalengka Regency

AGRICULTURE

Tabel 5.3.1 Lanjutan
Table *Continue*

	Kecamatan / <i>Subdistrict</i>	Ketimun / <i>Cucumber</i>	Kubis / <i>Cabbage</i>	Labu Siam / <i>Gourd</i>	Lobak / <i>Radiseh</i>
	(1)	(14)	(15)	(16)	(17)
1.	Lemahsugih	-	15	10	-
2.	Bantarujeg	2	-	-	-
3.	Malausma	1	4	-	-
4.	Cikijing	7	-	-	-
5.	Cingambul	5	-	-	-
6.	Talaga	5	39	-	-
7.	Banjaran	3	40	-	-
8.	Argapura	-	50	10	-
9.	Maja	17	12	-	-
10.	Majalengka	-	-	-	-
11.	Cigasong	3	-	-	-
12.	Sukahaji	-	-	-	-
13.	Sindang	-	-	-	-
14.	Rajagaluh	-	9	-	-
15.	Sindangwangi	-	-	-	-
16.	Leuwimunding	-	-	-	-
17.	Palasah	-	-	-	-
18.	Jatiwangi	-	-	-	-
19.	Dawuan	2	-	-	-
20.	Kasokandel	40	-	-	-
21.	Panyingkiran	32	-	-	-
22.	Kadipaten	25	-	-	-
23.	Kertajati	44	-	-	-
24.	Jatitujuh	30	-	-	-
25.	Ligung	14	-	-	-
26.	Sumberjaya	-	-	-	-
	Kab. Majalengka 2017	230	169	20	-
	2016	196	284	288	-

Sumber/Source: Dinas Pertanian dan Perikanan Kabupaten Majalengka / *Department of Agriculture and Fisheries in Majalengka Regency*

Tabel 5.3.1 Lanjutan
Table *Continue*

Kecamatan / Subdistrict		Petsai / Sawi Mustard green	Terung - Eggplant	Tomat - Tomato	Wortel - Carrot
(1)		(18)	(19)	(20)	(21)
1.	Lemahsugih	20	-	19	-
2.	Bantarujeg	2	10	4	-
3.	Malausma	5	-	2	-
4.	Cikijing	14	-	11	-
5.	Cingambul	10	-	2	-
6.	Talaga	35	10	15	8
7.	Banjaran	62	-	17	-
8.	Argapura	45	-	27	10
9.	Maja	-	-	8	-
10.	Majalengka	-	-	-	-
11.	Cigasong	-	-	-	-
12.	Sukahaji	-	-	-	-
13.	Sindang	-	-	-	-
14.	Rajagaluh	-	-	2	-
15.	Sindangwangi	-	-	-	-
16.	Leuwimunding	-	-	-	-
17.	Palasah	-	-	-	-
18.	Jatiwangi	-	-	-	-
19.	Dawuan	-	-	-	-
20.	Kasokandel	-	25	-	-
21.	Panyingkiran	-	-	-	-
22.	Kadipaten	-	2	-	-
23.	Kertajati	-	7	-	-
24.	Jatitujuh	-	-	-	-
25.	Ligung	-	-	-	-
26.	Sumberjaya	-	-	-	-
Kab. Majalengka 2017		193	54	107	18
2016		256	239	163	25

Sumber/Source: Dinas Pertanian dan Perikanan Kabupaten Majalengka / Department of Agriculture and Fisheries in Majalengka Regency

AGRICULTURE

Tabel 5.3.2. Produksi Tanaman Sayuran Menurut Jenis Tanaman dirinci Per Kecamatan di Kabupaten Majalengka, 2017 (Ton)
Production of Vegetables by Kind of Plant per Subdistrict in Majalengka Regency, 2017

Kecamatan / Subdistrict	Bawang Daun / Garlic	Bawang Merah / Onion	Bayam / Spinach	Buncis / Green bean
(1)	(2)	(3)	(4)	(5)
1. Lemahsugih	105	-	-	-
2. Bantarujeg	180	238	-	-
3. Malausma	-	-	-	19
4. Cikijing	108	1.577	-	-
5. Cingambul	89	1.970	-	-
6. Talaga	584	20	-	-
7. Banjaran	1.725	150	-	-
8. Argapura	3.563	9.450	-	-
9. Maja	1.139	4.715	56	-
10. Majalengka	-	1.761	-	-
11. Cigasong	44	418	-	-
12. Sukahaji	-	164	-	-
13. Sindang	-	13	-	-
14. Rajagaluh	57	638	-	-
15. Sindangwangi	60	308	-	-
16. Leuwimunding	-	-	-	-
17. Palasah	-	-	-	-
18. Jatiwangi	-	2.630	-	-
19. Dawuan	-	-	-	-
20. Kasokandel	-	-	-	-
21. Panyingkiran	-	-	-	-
22. Kadipaten	-	3.095	-	-
23. Kertajati	-	7.941	-	-
24. Jatitujuh	-	1.921	-	-
25. Ligung	-	695	-	-
26. Sumberjaya	-	-	-	-
Kab. Majalengka 2017	7.654	37.704	56	19
2016	9.577	32.329	73	-

Sumber/Source: Dinas Pertanian dan Perikanan Kabupaten Majalengka / Department of Agriculture and Fisheries in Majalengka Regency

Tabel 5.3.2 Lanjutan
Table *Continue*

	Kecamatan / Subdistrict	Cabe Besar/ Big chili	Cabe Rawit/ Rawit chili	Jamur/ Mushroom	Kacang Merah/ Kidney bean
	(1)	(6)	(7)	(8)	(9)
1.	Lemahsugih	578	274	-	-
2.	Bantarujeg	94	1.347	-	7
3.	Malausma	288	139	-	-
4.	Cikijing	1.764	612	362.917	19
5.	Cingambul	2.416	1.029	248.592	-
6.	Talaga	494	362	11.395	11
7.	Banjaran	2.254	687	-	-
8.	Argapura	1.069	751	-	-
9.	Maja	298	756	1.534	42
10.	Majalengka	306	284	-	-
11.	Cigasong	98	228	-	29
12.	Sukahaji	-	170	-	-
13.	Sindang	45	130	-	-
14.	Rajagaluh	148	30	14.730	-
15.	Sindangwangi	164	147	97.387	-
16.	Leuwimunding	-	-	-	-
17.	Palasah	5	-	20.800	-
18.	Jatiwangi	-	-	-	-
19.	Dawuan	4	-	-	-
20.	Kasokandel	-	414	53.513	-
21.	Panyingkiran	49	68	327	-
22.	Kadipaten	397	91	-	-
23.	Kertajati	1.476	-	-	-
24.	Jatitujuh	257	-	-	-
25.	Ligung	250	-	-	-
26.	Sumberjaya	-	-	-	-
	Kab. Majalengka 2017	12.454	7.519	811.195	108
	2016	11.937	7.967	562.147	146

Sumber/Source: Dinas Pertanian dan Perikanan Kabupaten Majalengka / Department of Agriculture and Fisheries in Majalengka Regency

AGRICULTURE

Tabel 5.3.2 Lanjutan
Table *Continue*

	Kecamatan / Subdistrict	Kacang Panjang / Yard Long Beans	Kangkung / Swamp Cabbage	Kembang Kol/ Cabbage flower	Kentang / potato
	(1)	(10)	(11)	(12)	(13)
1.	Lemahsugih	-	-	67	-
2.	Bantarujeg	125	-	-	-
3.	Malausma	-	-	-	-
4.	Cikijing	24	40	61	316
5.	Cingambul	28	-	-	-
6.	Talaga	-	-	54	816
7.	Banjaran	-	-	-	745
8.	Argapura	-	-	-	730
9.	Maja	-	-	-	-
10.	Majalengka	-	-	-	-
11.	Cigasong	95	-	-	-
12.	Sukahaji	-	-	-	-
13.	Sindang	-	-	-	-
14.	Rajagaluh	-	-	-	-
15.	Sindangwangi	-	-	-	-
16.	Leuwimunding	7	-	-	-
17.	Palasah	-	8	-	-
18.	Jatiwangi	-	-	-	-
19.	Dawuan	51	-	-	-
20.	Kasokandel	352	-	-	-
21.	Panyingkiran	-	-	-	-
22.	Kadipaten	228	-	-	-
23.	Kertajati	323	6	-	-
24.	Jatitujuh	90	-	-	-
25.	Ligung	26	-	-	-
26.	Sumberjaya	-	-	-	-
	Kab. Majalengka 2017	1.349	54	182	2.607
	2016	1.644	28	232	46

Sumber/Source: Dinas Pertanian dan Perikanan Kabupaten Majalengka / Department of Agriculture and Fisheries in Majalengka Regency

Tabel 5.3.2 Lanjutan
Table *Continue*

	Kecamatan / Subdistrict	Ketimun / Cucumber	Kubis / Cabbage	Labu Siam / Gourd	Lobak / Radiseh
	(1)	(14)	(15)	(16)	(17)
1.	Lemahsugih	-	349	438	-
2.	Bantarujeg	77	-	244	-
3.	Malausma	11	97	-	-
4.	Cikijing	123	-	-	-
5.	Cingambul	118	-	-	-
6.	Talaga	74	942	40	-
7.	Banjaran	47	563	-	-
8.	Argapura	-	723	114	-
9.	Maja	426	334	-	-
10.	Majalengka	-	-	-	-
11.	Cigasong	91	-	-	-
12.	Sukahaji	-	-	-	-
13.	Sindang	-	-	-	-
14.	Rajagaluh	-	244	-	-
15.	Sindangwangi	-	-	-	-
16.	Leuwimunding	-	-	-	-
17.	Palasah	-	-	-	-
18.	Jatiwangi	-	-	-	-
19.	Dawuan	21	-	-	-
20.	Kasokandel	565	-	-	-
21.	Panyingkiran	618	-	-	-
22.	Kadipaten	365	-	-	-
23.	Kertajati	852	-	-	-
24.	Jatitujuh	633	-	-	-
25.	Ligung	271	-	-	-
26.	Sumberjaya	-	-	-	-
	Kab. Majalengka 2017	4.292	3.252	836	-
	2016	4.193	5.280	449	-

Sumber/Source: Dinas Pertanian dan Perikanan Kabupaten Majalengka / Department of Agriculture and Fisheries in Majalengka Regency

AGRICULTURE

Tabel 5.3.2 Lanjutan
Table *Continue*

Kecamatan / Subdistrict	Petsai / Sawi Mustard green	Terung - Eggplant	Tomat - Tomato	Wortel - Carrot
(1)	(18)	(19)	(20)	(21)
1. Lemahsugih	359	-	643	-
2. Bantarujeg	36	206	107	-
3. Malausma	90	-	236	-
4. Cikijing	233	-	431	-
5. Cingambul	168	-	43	-
6. Talaga	673	345	537	125
7. Banjaran	868	-	202	-
8. Argapura	628	-	343	180
9. Maja	-	-	278	-
10. Majalengka	-	-	-	-
11. Cigasong	-	-	-	-
12. Sukahaji	-	-	-	-
13. Sindang	-	-	-	-
14. Rajagaluh	-	-	76	-
15. Sindangwangi	-	-	-	-
16. Leuwimunding	-	-	-	-
17. Palasah	-	-	-	-
18. Jatiwangi	-	-	-	-
19. Dawuan	-	-	-	-
20. Kasokandel	-	799	-	-
21. Panyingkiran	-	-	-	-
22. Kadipaten	-	56	-	-
23. Kertajati	-	119	-	-
24. Jatitujuh	-	-	-	-
25. Ligung	-	-	-	-
26. Sumberjaya	-	-	-	-
Kab. Majalengka 2017	3.055	1.525	2.896	305
2016	4.023	5.754	3.302	435

Sumber/Source: Dinas Pertanian dan Perikanan Kabupaten Majalengka / Department of Agriculture and Fisheries in Majalengka Regency

Tabel 5.3.3. Luas Tanam, Luas Panen Dan Produksi Pisang dirinci Per Kecamatan di Kabupaten Majalengka, 2017
Table *Width of plant, width of harvest and production of Banana per Subdistrict in Majalengka Regency, 2017*

Kecamatan / Subdistrict	Luas Tanam / Width Planted (Ha)	Luas Panen / Width Harvested (Ha)	Produksi / Production (Ton)	Rata-rata Produksi Yield Rate Ku/Ha (Kuintal)
(1)	(2)	(3)	(4)	(5)
1. Lemahsugih	86,16	76,91	2.162,60	281,19
2. Bantarujeg	49,82	17,49	692,30	395,83
3. Malausma	79,11	76,11	2.125,30	279,24
4. Cikijing	8,85	7,33	744,30	1.015,42
5. Cingambul	11,05	10,32	1.010,90	979,55
6. Talaga	200,78	87,13	3.729,20	428,00
7. Banjaran	44,55	26,04	1.248,20	479,34
8. Argapura	90,80	47,08	2.907,00	617,46
9. Maja	156,52	0,32	17,10	534,38
10. Majalengka	207,15	150,00	9.330,00	622,00
11. Cigasong	13,27	0,17	10,00	588,24
12. Sukahaji	29,31	13,02	655,50	503,46
13. Sindang	67,75	45,72	1.462,60	319,90
14. Rajagaluh	33,98	11,57	431,40	372,86
15. Sindangwangi	34,32	12,46	362,30	290,77
16. Leuwimunding	3,00	1,62	64,90	400,62
17. Palasah	6,98	3,27	121,00	370,03
18. Jatiwangi	42,66	21,57	1.410,20	653,78
19. Dawuan	13,25	5,79	352,40	608,64
20. Kasokandel	13,35	6,69	321,50	480,57
21. Panyingkiran	146,98	102,00	7.490,00	734,31
22. Kadipaten	48,11	14,22	733,20	515,61
23. Kertajati	15,63	7,73	356,40	461,06
24. Jatitujuh	37,77	11,43	482,20	421,87
25. Ligung	23,06	8,70	417,90	480,34
26. Sumberjaya	4,13	2,13	121,30	569,48
Kab. Majalengka 2017	1.468,34	766,82	38.759,70	505,46
2016	1.490,17	800,34	39.145,30	489,11

Sumber/Source: Dinas Pertanian dan Perikanan Kabupaten Majalengka / Department of Agriculture and Fisheries in Majalengka Regency

AGRICULTURE

Tabel 5.3.4. Luas Tanam, Luas Panen Dan Produksi Rambutan dirinci Per Kecamatan di Kabupaten Majalengka, 2017
Width of plant, width of harvest and production of Rambutan per Subdistrict in Majalengka Regency, 2017

Kecamatan / Subdistrict	Luas Tanam / Width Planted (Ha)	Luas Panen / Width Harvested (Ha)	Produksi / Production (Ton)	Rata-rata Produksi Yield Rate Ku/Ha (Kuintal)
(1)	(2)	(3)	(4)	(5)
1. Lemahsugih	287,22	170,00	850,00	50,00
2. Bantarujeg	25,98	15,75	135,50	86,03
3. Malausma	17,83	17,33	84,10	48,53
4. Cikijing	10,01	8,01	96,30	120,22
5. Cingambul	91,02	16,71	194,30	116,28
6. Talaga	18,32	7,56	85,60	113,23
7. Banjaran	10,09	4,15	20,70	49,88
8. Argapura	28,81	14,75	73,70	49,97
9. Maja	30,80	2,36	5,50	23,31
10. Majalengka	50,09	12,00	36,00	30,00
11. Cigasong	57,09	2,47	7,40	29,96
12. Sukahaji	71,94	20,51	133,10	64,90
13. Sindang	40,74	15,03	129,50	86,16
14. Rajagaluh	68,25	61,75	269,00	43,56
15. Sindangwangi	51,26	36,70	177,50	48,37
16. Leuwimunding	23,05	3,26	14,80	45,40
17. Palasah	114,45	76,63	360,50	47,04
18. Jatiwangi	4,28	1,98	5,40	27,27
19. Dawuan	10,01	-	-	-
20. Kasokandel	9,74	-	-	-
21. Panyingkiran	12,20	2,20	6,60	30,00
22. Kadipaten	6,86	1,76	14,90	84,66
23. Kertajati	0,56	0,56	4,70	83,93
24. Jatitujuh	-	-	-	-
25. Ligung	-	-	-	-
26. Sumberjaya	12,80	8,76	24,10	27,51
Kab. Majalengka 2017	1.053,40	500,23	2.729,20	54,56
2016	1.057,00	526,77	2.729,80	51,82

Sumber/Source: Dinas Pertanian dan Perikanan Kabupaten Majalengka / Department of Agriculture and Fisheries in Majalengka Regency

Tabel 5.3.5. Luas Tanam, Luas Panen Dan Produksi Alpukat dirinci Per Kecamatan di Kabupaten Majalengka, 2017
Table *Width of plant, width of harvest and production of Avocado per Subdistrict in Majalengka Regency, 2017*

Kecamatan / Subdistrict	Luas Tanam / Width Planted (Ha)	Luas Panen / Width Harvested (Ha)	Produksi / Production (Ton)	Rata-rata Produksi Yield Rate Ku/Ha (Kuintal)
(1)	(2)	(3)	(4)	(5)
1. Lemahsugih	712,00	511,12	7.060,80	138,14
2. Bantarujeg	94,08	76,14	525,00	68,95
3. Malausma	122,30	61,50	601,20	97,76
4. Cikijing	74,03	46,15	601,80	130,40
5. Cingambul	49,61	41,23	839,50	203,61
6. Talaga	100,73	81,25	658,70	81,07
7. Banjaran	152,71	92,50	827,30	89,44
8. Argapura	214,02	117,50	1.013,10	86,22
9. Maja	301,97	3,27	33,10	101,22
10. Majalengka	4,85	2,80	26,40	94,29
11. Cigasong	14,91	1,72	25,50	148,26
12. Sukahaji	8,09	5,34	85,90	160,86
13. Sindang	12,07	6,53	97,20	148,85
14. Rajagaluh	44,62	9,30	37,20	40,00
15. Sindangwangi	25,51	9,86	87,60	88,84
16. Leuwimunding	0,33	-	-	-
17. Palasah	1,60	-	-	-
18. Jatiwangi	10,97	0,87	2,20	25,29
19. Dawuan	0,18	-	-	-
20. Kasokandel	-	-	-	-
21. Panyingkiran	8,90	2,50	25,00	100,00
22. Kadipaten	1,41	-	-	-
23. Kertajati	-	-	-	-
24. Jatitujuh	-	-	-	-
25. Ligung	13,00	-	-	-
26. Sumberjaya	-	-	-	-
Kab. Majalengka 2016	1.967,89	1.069,58	12.547,50	117,31
2015	1.959,48	1.063,33	9.440,40	88,78

Sumber/Source: Dinas Pertanian dan Perikanan Kabupaten Majalengka / Department of Agriculture and Fisheries in Majalengka Regency

AGRICULTURE

Tabel 5.3.6. Luas Tanam, Luas Panen Dan Produksi Belimbing dirinci Per Kecamatan di Kabupaten Majalengka, 2017
Width of plant, width of harvest and production of Starfruit per Subdistrict in Majalengka Regency, 2017

Kecamatan / Subdistrict	Luas Tanam / Width Planted (Ha)	Luas Panen / Width Harvested (Ha)	Produksi / Production (Ton)	Rata-rata Produksi Yield Rate Ku/Ha (Kuintal)
(1)	(2)	(3)	(4)	(5)
1. Lemahsugih	4,69	4,69	15,50	33,05
2. Bantarujeg	6,19	1,04	2,20	21,15
3. Malausma	4,61	3,25	6,20	19,08
4. Cikijing	2,87	0,72	2,60	36,11
5. Cingambul	3,50	1,02	5,70	55,88
6. Talaga	4,12	1,15	5,60	48,70
7. Banjaran	5,17	-	-	-
8. Argapura	14,54	-	-	-
9. Maja	35,36	0,84	3,00	35,71
10. Majalengka	39,17	19,00	85,10	44,79
11. Cigasong	8,15	0,29	1,60	55,17
12. Sukahaji	7,75	3,17	10,60	33,44
13. Sindang	5,08	1,58	6,80	43,04
14. Rajagaluh	12,65	9,38	44,10	47,01
15. Sindangwangi	6,72	4,12	12,90	31,31
16. Leuwimunding	5,20	2,31	3,40	14,72
17. Palasah	3,65	0,35	1,30	37,14
18. Jatiwangi	4,92	2,13	4,30	20,19
19. Dawuan	1,69	0,45	0,70	15,56
20. Kasokandel	2,09	0,67	1,00	14,93
21. Panyingkiran	3,65	2,00	8,80	44,00
22. Kadipaten	0,64	0,33	0,90	27,27
23. Kertajati	-	-	-	-
24. Jatitujuh	18,63	-	-	-
25. Ligung	8,96	-	-	-
26. Sumberjaya	7,55	3,89	6,80	17,48
Kab. Majalengka 2017	217,55	62,38	229,10	36,73
2016	217,85	50,77	216,58	42,66

Sumber/Source: Dinas Pertanian dan Perikanan Kabupaten Majalengka / Department of Agriculture and Fisheries in Majalengka Regency

**Tabel 5.3.7. Luas Tanam, Luas Panen Dan Produksi Duku/Langsak/
Kokosan dirinci Per Kecamatan di Kab. Majalengka, 2017**
*Width of plant, width of harvest and production of Langseh
per Subdistrict in Majalengka Regency, 2017*

Kecamatan / Subdistrict	Luas Tanam / Width Planted (Ha)	Luas Panen / Width Harvested (Ha)	Produksi / Production (Ton)	Rata-rata Produksi Yield Rate Ku/Ha (Kuintal)
(1)	(2)	(3)	(4)	(5)
1. Lemahsugih	-	-	-	-
2. Bantarujeg	-	-	-	-
3. Malausma	-	-	-	-
4. Cikijing	-	-	-	-
5. Cingambul	-	-	-	-
6. Talaga	0,62	0,06	0,30	50,00
7. Banjaran	0,38	-	-	-
8. Argapura	2,72	-	-	-
9. Maja	4,58	0,26	0,70	26,92
10. Majalengka	-	-	-	-
11. Cigasong	-	-	-	-
12. Sukahaji	1,13	0,75	2,50	33,33
13. Sindang	4,79	2,49	10,30	41,37
14. Rajagaluh	13,35	12,16	21,10	17,35
15. Sindangwangi	2,24	1,39	7,90	56,83
16. Leuwimunding	0,10	-	-	-
17. Palasah	-	-	-	-
18. Jatiwangi	-	-	-	-
19. Dawuan	-	-	-	-
20. Kasokandel	-	-	-	-
21. Panyingkiran	-	-	-	-
22. Kadipaten	-	-	-	-
23. Kertajati	-	-	-	-
24. Jatitujuh	-	-	-	-
25. Ligung	-	-	-	-
26. Sumberjaya	-	-	-	-
Kab. Majalengka 2017	29,91	17,11	42,80	25,01
2016	30,14	11,45	36,20	31,62

Sumber/Source: Dinas Pertanian dan Perikanan Kabupaten Majalengka / Department of
Agriculture and Fisheries in Majalengka Regency

AGRICULTURE

Tabel 5.3.8. Luas Tanam, Luas Panen Dan Produksi Durian dirinci Per Kecamatan di Kabupaten Majalengka, 2017
Width of plant, width of harvest and production of Durian per Subdistrict in Majalengka Regency, 2017

Kecamatan / Subdistrict	Luas Tanam / Width Planted (Ha)	Luas Panen / Width Harvested (Ha)	Produksi / Production (Ton)	Rata-rata Produksi Yield Rate Ku/Ha (Kuintal)
(1)	(2)	(3)	(4)	(5)
1. Lemahsugih	195,45	-	-	-
2. Bantarujeg	123,82	92,50	727,90	78,69
3. Malausma	210,80	-	-	-
4. Cikijing	78,19	62,73	947,80	151,09
5. Cingambul	106,28	48,16	688,40	142,94
6. Talaga	92,34	7,50	61,40	81,87
7. Banjaran	126,29	-	-	-
8. Argapura	66,31	-	-	-
9. Maja	245,97	2,25	10,10	44,89
10. Majalengka	3,40	-	-	-
11. Cigasong	16,10	1,53	6,20	40,52
12. Sukahaji	119,98	17,91	119,90	66,95
13. Sindang	129,18	19,63	131,50	66,99
14. Rajagaluh	166,76	87,30	149,60	17,14
15. Sindangwangi	443,35	227,06	2.152,30	94,79
16. Leuwimunding	51,96	25,69	133,90	52,12
17. Palasah	23,29	4,25	21,60	50,82
18. Jatiwangi	-	-	-	-
19. Dawuan	-	-	-	-
20. Kasokandel	-	-	-	-
21. Panyingkiran	3,41	-	-	-
22. Kadipaten	0,22	-	-	-
23. Kertajati	-	-	-	-
24. Jatitujuh	-	-	-	-
25. Ligung	-	-	-	-
26. Sumberjaya	-	-	-	-
Kab. Majalengka 2017	2.203,10	596,51	5.150,60	86,35
2016	2.190,50	810,30	6.265,10	77,32

Sumber/Source: Dinas Pertanian dan Perikanan Kabupaten Majalengka / Department of Agriculture and Fisheries in Majalengka Regency

Tabel 5.3.9. Luas Tanam, Luas Panen Dan Produksi Jambu Biji dirinci Per Kecamatan di Kabupaten Majalengka, 2017
Width of plant, width of harvest and production of Guava per Subdistrict in Majalengka Regency, 2017

Kecamatan / Subdistrict		Luas Tanam / Width Planted (Ha)	Luas Panen / Width Harvested (Ha)	Produksi / Production (Ton)	Rata-rata Produksi Yield Rate Ku/Ha (Kuintal)
(1)		(2)	(3)	(4)	(5)
1.	Lemahsugih	85,42	49,88	534,80	107,22
2.	Bantarujeg	2,00	1,08	8,20	75,93
3.	Malausma	3,27	3,04	20,00	65,79
4.	Cikijing	21,36	16,71	366,70	219,45
5.	Cingambul	15,20	13,37	231,40	173,07
6.	Talaga	22,43	3,38	22,90	67,75
7.	Banjaran	11,09	6,57	65,80	100,15
8.	Argapura	10,50	0,50	4,70	94,00
9.	Maja	34,42	0,82	5,30	64,63
10.	Majalengka	65,63	36,67	753,40	205,45
11.	Cigasong	12,06	0,79	9,50	120,25
12.	Sukahaji	40,46	8,45	88,70	104,97
13.	Sindang	9,29	3,12	32,70	104,81
14.	Rajagaluh	5,22	3,09	30,40	98,38
15.	Sindangwangi	17,87	10,80	171,80	159,07
16.	Leuwimunding	21,81	8,40	145,60	173,33
17.	Palasah	6,77	2,51	26,70	106,37
18.	Jatiwangi	24,22	9,00	99,80	110,89
19.	Dawuan	11,99	5,22	40,40	77,39
20.	Kasokandel	12,40	5,12	30,10	58,79
21.	Panyingkiran	164,80	131,67	2.569,50	195,15
22.	Kadipaten	3,31	1,32	40,10	303,79
23.	Kertajati	6,39	1,63	33,70	206,75
24.	Jatitujuh	20,50	2,82	13,60	48,23
25.	Ligung	12,05	2,95	13,30	45,08
26.	Sumberjaya	2,61	0,77	10,20	132,47
Kab. Majalengka 2017		643,07	329,68	5.369,30	162,86
2016		633,28	319,65	5.260,70	164,58

Sumber/Source: Dinas Pertanian dan Perikanan Kabupaten Majalengka / Department of Agriculture and Fisheries in Majalengka Regency

AGRICULTURE

Tabel 5.3.10. Luas Tanam, Luas Panen Dan Produksi Jambu Air dirinci Per Kecamatan di Kabupaten Majalengka, 2017
Width of plant, width of harvest and production of Rose Apple per Subdistrict in Majalengka Regency, 2017

Kecamatan / Subdistrict	Luas Tanam / Width Planted (Ha)	Luas Panen / Width Harvested (Ha)	Produksi / Production (Ton)	Rata-rata Produksi Yield Rate Ku/Ha (Kuintal)
(1)	(2)	(3)	(4)	(5)
1. Lemahsugih	34,97	-	-	-
2. Bantarujeg	20,34	4,12	7,80	18,93
3. Malausma	24,71	-	-	-
4. Cikijing	6,25	2,02	7,90	39,11
5. Cingambul	5,83	3,05	9,90	32,46
6. Talaga	25,82	10,00	40,40	40,40
7. Banjaran	6,80	-	-	-
8. Argapura	46,00	-	-	-
9. Maja	11,14	0,53	1,00	18,87
10. Majalengka	84,24	-	-	-
11. Cigasong	23,68	0,32	0,70	21,88
12. Sukahaji	36,08	10,25	59,40	57,95
13. Sindang	34,15	9,75	50,20	51,49
14. Rajagaluh	16,06	5,20	16,70	32,12
15. Sindangwangi	18,24	9,70	29,10	30,00
16. Leuwimunding	14,74	-	-	-
17. Palasah	14,87	-	-	-
18. Jatiwangi	30,00	11,21	30,80	27,48
19. Dawuan	24,13	7,88	43,40	55,08
20. Kasokandel	24,12	12,11	33,30	27,50
21. Panyingkiran	8,71	-	-	-
22. Kadipaten	8,04	5,90	26,20	44,41
23. Kertajati	9,92	6,65	29,10	43,76
24. Jatitujuh	47,36	5,49	6,60	12,02
25. Ligung	16,35	4,74	5,70	12,03
26. Sumberjaya	24,00	6,77	18,60	27,47
Kab. Majalengka 2017	616,55	115,69	416,80	36,03
2016	617,17	154,22	586,50	38,03

Sumber/Source: Dinas Pertanian dan Perikanan Kabupaten Majalengka / Department of Agriculture and Fisheries in Majalengka Regency

Tabel 5.3.11. Luas Tanam, Luas Panen Dan Produksi Jeruk Besar dirinci Per Kecamatan di Kabupaten Majalengka, 2017
Table *Width of plant, width of harvest and production of Big Orange per Subdistrict in Majalengka Regency, 2017*

Kecamatan / Subdistrict	Luas Tanam / Width Planted (Ha)	Luas Panen / Width Harvested (Ha)	Produksi / Production (Ton)	Rata-rata Produksi Yield Rate Ku/Ha (Kuintal)
(1)	(2)	(3)	(4)	(5)
1. Lemahsugih	0,32	0,32	6,30	196,88
2. Bantarujeg	-	-	-	-
3. Malausma	-	-	-	-
4. Cikijing	-	-	-	-
5. Cingambul	0,17	0,03	1,60	533,33
6. Talaga	0,15	-	-	-
7. Banjaran	0,53	-	-	-
8. Argapura	2,25	-	-	-
9. Maja	2,79	0,14	3,90	278,57
10. Majalengka	-	-	-	-
11. Cigasong	0,10	0,06	1,60	266,67
12. Sukahaji	0,43	0,24	2,40	100,00
13. Sindang	1,16	0,42	4,00	95,24
14. Rajagaluh	0,68	0,62	19,00	306,45
15. Sindangwangi	0,05	0,04	1,60	400,00
16. Leuwimunding	0,01	-	-	-
17. Palasah	0,03	0,01	0,40	400,00
18. Jatiwangi	-	-	-	-
19. Dawuan	-	-	-	-
20. Kasokandel	-	-	-	-
21. Panyingkiran	-	-	-	-
22. Kadipaten	-	-	-	-
23. Kertajati	-	-	-	-
24. Jatitujuh	-	-	-	-
25. Ligung	0,17	-	-	-
26. Sumberjaya	-	-	-	-
Kab. Majalengka 2017	8,84	1,88	40,80	217,02
2016	8,81	4,78	162,40	339,75

Sumber/Source: Dinas Pertanian dan Perikanan Kabupaten Majalengka / Department of Agriculture and Fisheries in Majalengka Regency

AGRICULTURE

Tabel 5.3.12. Luas Tanam, Luas Panen Dan Produksi Jeruk Siam/Kepron dirinci Per Kecamatan di Kabupaten Majalengka, 2017
Width of plant, width of harvest and production of Big Orange Siam per Subdistrict in Majalengka Regency, 2017

Kecamatan / Subdistrict	Luas Tanam / Width Planted (Ha)	Luas Panen / Width Harvested (Ha)	Produksi / Production (Ton)	Rata-rata Produksi Yield Rate Ku/Ha (Kuintal)
(1)	(2)	(3)	(4)	(5)
1. Lemahsugih	43,03	31,13	311,30	100,00
2. Bantarujeg	0,05	-	-	-
3. Malausma	-	-	-	-
4. Cikijing	-	-	-	-
5. Cingambul	0,98	0,51	13,20	258,82
6. Talaga	1,11	-	-	-
7. Banjaran	4,01	-	-	-
8. Argapura	30,09	-	-	-
9. Maja	8,57	0,09	0,50	55,56
10. Majalengka	1,35	-	-	-
11. Cigasong	1,12	0,14	0,70	50,00
12. Sukahaji	1,79	9,91	128,90	130,07
13. Sindang	8,88	3,41	96,80	283,87
14. Rajagaluh	10,59	7,47	165,40	221,42
15. Sindangwangi	0,76	0,55	21,10	383,64
16. Leuwimunding	1,09	0,59	21,90	371,19
17. Palasah	28,55	21,92	1.006,20	459,03
18. Jatiwangi	-	-	-	-
19. Dawuan	0,32	-	-	-
20. Kasokandel	0,23	-	-	-
21. Panyingkiran	2,12	-	-	-
22. Kadipaten	-	-	-	-
23. Kertajati	-	-	-	-
24. Jatitujuh	12,95	4,56	13,50	29,61
25. Ligung	0,25	0,14	1,40	100,00
26. Sumberjaya	-	-	-	-
Kab. Majalengka 2017	157,84	80,42	1.780,90	221,45
2016	183,07	74,32	2.096,00	282,02

Sumber/Source: Dinas Pertanian dan Perikanan Kabupaten Majalengka / Department of Agriculture and Fisheries in Majalengka Regency

Tabel 5.3.13. Luas Tanam, Luas Panen Dan Produksi Mangga dirinci Per Kecamatan di Kabupaten Majalengka, 2017
Table *Width of plant, width of harvest and production of Mango per Subdistrict in Majalengka Regency, 2017*

Kecamatan / Subdistrict	Luas Tanam / Width Planted (Ha)	Luas Panen / Width Harvested (Ha)	Produksi / Production (Ton)	Rata-rata Produksi Yield Rate Ku/Ha (Kuintal)
(1)	(2)	(3)	(4)	(5)
1. Lemahsugih	463,40	430,00	3.225,00	75,00
2. Bantarujeg	402,74	37,15	143,70	38,68
3. Malausma	185,17	124,67	935,00	75,00
4. Cikijing	61,93	40,18	308,30	76,73
5. Cingambul	64,60	42,13	677,30	160,76
6. Talaga	40,93	20,25	103,80	51,26
7. Banjaran	20,47	9,75	73,10	74,97
8. Argapura	93,57	59,50	297,50	50,00
9. Maja	274,72	0,89	5,20	58,43
10. Majalengka	1.495,30	980,00	13.970,00	142,55
11. Cigasong	604,25	0,84	4,70	55,95
12. Sukahaji	208,86	53,91	787,10	146,00
13. Sindang	156,94	61,47	803,70	130,75
14. Rajagaluh	111,34	61,20	625,90	102,27
15. Sindangwangi	83,73	68,10	939,80	138,00
16. Leuwimunding	66,02	13,68	194,30	142,03
17. Palasah	236,15	46,28	483,90	104,56
18. Jatiwangi	225,68	67,32	597,40	88,74
19. Dawuan	188,82	80,87	727,80	90,00
20. Kasokandel	238,12	67,87	746,60	110,00
21. Panyingkiran	1.876,79	1.251,56	23.169,30	185,12
22. Kadipaten	183,94	61,50	1.167,70	189,87
23. Kertajati	2.477,26	243,65	4.413,60	181,15
24. Jatitujuh	791,69	189,24	3.374,60	178,32
25. Ligung	409,24	123,46	1.957,30	158,54
26. Sumberjaya	85,23	35,65	274,90	77,11
Kab. Majalengka 2017	11.046,89	4.171,12	60.007,50	143,86
2016	10.925,61	4.056,42	37.529,30	92,52

Sumber/Source: Dinas Pertanian dan Perikanan Kabupaten Majalengka / Department of Agriculture and Fisheries in Majalengka Regency

AGRICULTURE

Tabel 5.3.14. LuasTanam, Luas Panen Dan Produksi Manggis dirinci Per Kecamatan di Kabupaten Majalengka, 2017
Width of plant, width of harvest and production of Mangosteen per Subdistrict in Majalengka Regency, 2017

Kecamatan / Subdistrict	Luas Tanam / Width Planted (Ha)	Luas Panen / Width Harvested (Ha)	Produksi / Production (Ton)	Rata-rata Produksi Yield Rate Ku/Ha (Kuintal)
(1)	(2)	(3)	(4)	(5)
1. Lemahsugih	20,99	20,99	94,40	44,97
2. Bantarujeg	1,26	0,28	2,30	82,14
3. Malausma	-	-	-	-
4. Cikijing	0,33	-	-	-
5. Cingambul	18,61	4,18	69,60	166,51
6. Talaga	0,86	0,18	1,00	55,56
7. Banjaran	1,96	-	-	-
8. Argapura	2,70	-	-	-
9. Maja	1,06	0,15	0,70	46,67
10. Majalengka	1,27	-	-	-
11. Cigasong	-	-	-	-
12. Sukahaji	0,53	-	-	-
13. Sindang	2,97	-	-	-
14. Rajagaluh	2,72	1,83	10,80	59,02
15. Sindangwangi	20,65	13,80	71,20	51,59
16. Leuwimunding	0,03	-	-	-
17. Palasah	0,49	-	-	-
18. Jatiwangi	-	-	-	-
19. Dawuan	-	-	-	-
20. Kasokandel	-	-	-	-
21. Panyingkiran	-	-	-	-
22. Kadipaten	-	-	-	-
23. Kertajati	-	-	-	-
24. Jatitujuh	-	-	-	-
25. Ligung	-	-	-	-
26. Sumberjaya	-	-	-	-
Kab. Majalengka 2017	76,43	41,41	250,00	60,37
2016	66,10	43,71	294,30	67,33

Sumber/Source: Dinas Pertanian dan Perikanan Kabupaten Majalengka / Department of Agriculture and Fisheries in Majalengka Regency

Tabel 5.3.15. Luas Tanam, Luas Panen Dan Produksi Nangka/Cempedak dirinci Per Kecamatan di Kabupaten Majalengka, 2017
Table *Width of plant, width of harvest and production of Jackfruit per Subdistrict in Majalengka Regency, 2017*

Kecamatan / Subdistrict	Luas Tanam / Width Planted (Ha)	Luas Panen / Width Harvested (Ha)	Produksi / Production (Ton)	Rata-rata Produksi Yield Rate Ku/Ha (Kuintal)
(1)	(2)	(3)	(4)	(5)
1. Lemahsugih	510,20	-	-	-
2. Bantarujeg	13,92	9,00	28,80	32,00
3. Malausma	9,83	-	-	-
4. Cikijing	9,83	5,71	34,00	59,54
5. Cingambul	23,57	6,71	74,30	110,73
6. Talaga	13,46	4,55	15,90	34,95
7. Banjaran	62,28	48,50	1.013,60	208,99
8. Argapura	57,50	43,75	746,80	170,70
9. Maja	20,75	0,33	1,00	30,30
10. Majalengka	268,45	160,00	2.870,00	179,38
11. Cigasong	12,11	0,21	0,60	28,57
12. Sukahaji	21,23	-	-	-
13. Sindang	37,38	9,43	24,50	25,98
14. Rajagaluh	102,44	78,41	313,60	39,99
15. Sindangwangi	47,98	38,90	155,60	40,00
16. Leuwimunding	28,46	11,21	129,20	115,25
17. Palasah	103,63	46,23	230,30	49,82
18. Jatiwangi	10,90	4,98	40,90	82,13
19. Dawuan	10,95	3,62	49,60	137,02
20. Kasokandel	10,66	2,32	29,30	126,29
21. Panyingkiran	9,49	5,49	60,80	110,75
22. Kadipaten	2,25	1,30	17,50	134,62
23. Kertajati	8,87	4,20	70,40	167,62
24. Jatitujuh	45,32	8,74	51,10	58,47
25. Ligung	23,99	7,86	8,80	11,20
26. Sumberjaya	9,30	4,34	47,60	109,68
Kab. Majalengka 2017	1.474,75	505,79	6.014,20	118,91
2016	1.476,10	898,47	7.594,20	84,52

Sumber/Source: Dinas Pertanian dan Perikanan Kabupaten Majalengka / Department of Agriculture and Fisheries in Majalengka Regency

AGRICULTURE

Tabel 5.3.16. Luas Tanam, Luas Panen Dan Produksi Nenas dirinci Per Kecamatan di Kabupaten Majalengka, 2017
Width of plant, width of harvest and production of Pineapple per Subdistrict in Majalengka Regency, 2017

Kecamatan / Subdistrict	Luas Tanam / Width Planted (Ha)	Luas Panen / Width Harvested (Ha)	Produksi / Production (Ton)	Rata-rata Produksi Yield Rate Ku/Ha (Kuintal)
(1)	(2)	(3)	(4)	(5)
1. Lemahsugih	0,016	-	-	-
2. Bantarujeg	-	-	-	-
3. Malausma	-	-	-	-
4. Cikijing	-	-	-	-
5. Cingambul	-	-	-	-
6. Talaga	-	-	-	-
7. Banjaran	-	-	-	-
8. Argapura	-	-	-	-
9. Maja	0,138	0,001	0,100	1.000,000
10. Majalengka	-	-	-	-
11. Cigasong	-	-	-	-
12. Sukahaji	0,108	0,069	5,200	753,620
13. Sindang	0,600	0,290	25,500	879,310
14. Rajagaluh	0,134	0,095	7,900	831,580
15. Sindangwangi	0,050	0,034	4,200	1.235,290
16. Leuwimunding	0,008	0,003	0,100	333,330
17. Palasah	0,004	0,001	0,100	1.000,000
18. Jatiwangi	-	-	-	-
19. Dawuan	0,032	-	-	-
20. Kasokandel	0,042	-	-	-
21. Panyingkiran	-	-	-	-
22. Kadipaten	-	-	-	-
23. Kertajati	-	-	-	-
24. Jatitujuh	-	-	-	-
25. Ligung	-	-	-	-
26. Sumberjaya	0,015	-	-	-
Kab. Majalengka 2017	1,147	0,493	43,100	874,240
2016	1,150	0,490	41,400	844,900

Sumber/Source: Dinas Pertanian dan Perikanan Kabupaten Majalengka / Department of Agriculture and Fisheries in Majalengka Regency

Tabel 5.3.17. Luas Tanam, Luas Panen Dan Produksi Pepaya dirinci Per Kecamatan di Kabupaten Majalengka, 2017
Table *Width of plant, width of harvest and production of Papaya per Subdistrict in Majalengka Regency, 2017*

Kecamatan / Subdistrict	Luas Tanam / Width Planted (Ha)	Luas Panen / Width Harvested (Ha)	Produksi / Production (Ton)	Rata-rata Produksi Yield Rate Ku/Ha (Kuintal)
(1)	(2)	(3)	(4)	(5)
1. Lemahsugih	7,85	7,85	239,30	304,84
2. Bantarujeg	0,51	-	-	-
3. Malausma	0,32	0,26	6,20	238,46
4. Cikijing	1,37	1,26	129,70	1.029,37
5. Cingambul	5,43	4,11	415,70	1.011,44
6. Talaga	1,36	0,79	13,10	165,82
7. Banjaran	0,26	0,26	9,30	357,69
8. Argapura	1,50	1,50	58,00	386,67
9. Maja	2,94	0,16	3,00	187,50
10. Majalengka	8,96	4,40	354,00	804,55
11. Cigasong	2,46	0,19	2,00	105,26
12. Sukahaji	3,26	1,50	39,90	266,00
13. Sindang	3,55	1,95	58,40	299,49
14. Rajagaluh	3,09	1,31	36,50	278,63
15. Sindangwangi	2,58	1,74	51,70	297,13
16. Leuwimunding	0,13	0,13	8,10	623,08
17. Palasah	3,00	2,29	124,00	541,48
18. Jatiwangi	1,03	0,66	28,70	434,85
19. Dawuan	1,25	0,54	28,40	525,93
20. Kasokandel	1,49	0,67	36,10	538,81
21. Panyingkiran	2,70	1,50	94,00	626,67
22. Kadipaten	0,98	0,69	34,70	502,90
23. Kertajati	0,67	0,52	26,00	500,00
24. Jatitujuh	3,65	0,95	29,90	314,74
25. Ligung	3,31	0,88	24,30	276,14
26. Sumberjaya	1,41	0,67	62,60	934,33
Kab. Majalengka 2017	65,06	36,78	1.913,60	520,28
2016	66.58	34.12	1 681.80	492.91

Sumber/Source: Dinas Pertanian dan Perikanan Kabupaten Majalengka / Department of Agriculture and Fisheries in Majalengka Regency

AGRICULTURE

Tabel 5.3.18. Luas Tanam, Luas Panen Dan Produksi Salak dirinci Per Kecamatan di Kabupaten Majalengka, 2017
Width of plant, width of harvest and production of Zalaka per Subdistrict in Majalengka Regency, 2017

Kecamatan / Subdistrict	Luas Tanam / Width Planted (Ha)	Luas Panen / Width Harvested (Ha)	Produksi / Production (Ton)	Rata-rata Produksi Yield Rate Ku/Ha (Kuintal)
(1)	(2)	(3)	(4)	(5)
1. Lemahsugih	-	-	-	-
2. Bantarujeg	0,31	0,17	3,40	200,00
3. Malausma	0,52	-	-	-
4. Cikijing	0,25	0,18	10,40	577,78
5. Cingambul	-	-	-	-
6. Talaga	-	-	-	-
7. Banjaran	-	-	-	-
8. Argapura	0,69	0,69	11,00	159,42
9. Maja	0,36	0,02	0,20	100,00
10. Majalengka	-	-	-	-
11. Cigasong	-	-	-	-
12. Sukahaji	-	-	-	-
13. Sindang	10,00	5,86	340,80	581,57
14. Rajagaluh	0,21	0,14	5,40	385,71
15. Sindangwangi	0,33	0,14	8,40	600,00
16. Leuwimunding	-	-	-	-
17. Palasah	-	-	-	-
18. Jatiwangi	-	-	-	-
19. Dawuan	-	-	-	-
20. Kasokandel	-	-	-	-
21. Panyingkiran	-	-	-	-
22. Kadipaten	-	-	-	-
23. Kertajati	-	-	-	-
24. Jatitujuh	-	-	-	-
25. Ligung	-	-	-	-
26. Sumberjaya	-	-	-	-
Kab. Majalengka 2017	12,67	7,20	379,60	527,22
2016	12,40	7,89	295,40	374,40

Sumber/Source: Dinas Pertanian dan Perikanan Kabupaten Majalengka / Department of Agriculture and Fisheries in Majalengka Regency

Tabel 5.3.19. Luas Tanam, Luas Panen Dan Produksi Sawo dirinci Per Kecamatan di Kabupaten Majalengka, 2017
Table
Width of plant, width of harvest and production of Sapodilla fruit per Subdistrict in Majalengka Regency, 2017

Kecamatan / Subdistrict	Luas Tanam / Width Planted (Ha)	Luas Panen / Width Harvested (Ha)	Produksi / Production (Ton)	Rata-rata Produksi Yield Rate Ku/Ha (Kuintal)
(1)	(2)	(3)	(4)	(5)
1. Lemahsugih	2,56	0,72	3,80	52,78
2. Bantarujeg	2,09	0,46	2,90	63,04
3. Malausma	2,89	0,82	4,50	54,88
4. Cikijing	-	-	-	-
5. Cingambul	2,21	0,90	6,00	66,67
6. Talaga	1,16	0,14	0,90	64,29
7. Banjaran	2,00	-	-	-
8. Argapura	3,95	-	-	-
9. Maja	16,52	0,34	1,70	50,00
10. Majalengka	7,51	-	-	-
11. Cigasong	6,22	0,67	2,70	40,30
12. Sukahaji	4,42	2,95	12,20	41,36
13. Sindang	15,77	3,41	18,70	54,84
14. Rajagaluh	12,24	7,68	85,20	110,94
15. Sindangwangi	9,88	5,72	76,90	134,44
16. Leuwimunding	3,26	0,25	2,20	88,00
17. Palasah	8,54	0,21	0,90	42,86
18. Jatiwangi	1,38	0,67	4,50	67,16
19. Dawuan	3,68	1,22	16,40	134,43
20. Kasokandel	2,67	0,79	10,60	134,18
21. Panyingkiran	2,35	-	-	-
22. Kadipaten	0,53	0,50	6,61	132,20
23. Kertajati	-	-	-	-
24. Jatitujuh	18,51	0,88	4,30	48,86
25. Ligung	2,81	0,97	7,10	73,20
26. Sumberjaya	1,01	0,45	2,00	44,44
Kab. Majalengka 2017	134,16	29,75	270,11	90,79
2016	133,87	38,30	401,30	104,78

Sumber/Source: Dinas Pertanian dan Perikanan Kabupaten Majalengka / Department of Agriculture and Fisheries in Majalengka Regency

AGRICULTURE

Tabel 5.3.20. Luas Tanam, Luas Panen Dan Produksi Sirsak dirinci Per Kecamatan di Kabupaten Majalengka, 2017
Width of plant, width of harvest and production of Soursop per Subdistrict in Majalengka Regency, 2017

Kecamatan / Subdistrict	Luas Tanam / Width Planted (Ha)	Luas Panen / Width Harvested (Ha)	Produksi / Production (Ton)	Rata-rata Produksi Yield Rate Ku/Ha (Kuintal)
(1)	(2)	(3)	(4)	(5)
1. Lemahsugih	18,76	10,57	53,90	50,99
2. Bantarujeg	2,00	0,69	6,80	98,55
3. Malausma	0,92	-	-	-
4. Cikijing	1,45	0,64	13,60	212,50
5. Cingambul	5,87	2,17	43,30	199,54
6. Talaga	3,67	3,17	15,10	47,63
7. Banjaran	1,05	-	-	-
8. Argapura	1,26	-	-	-
9. Maja	2,19	0,65	2,90	44,62
10. Majalengka	29,02	11,67	57,50	49,27
11. Cigasong	2,14	0,12	1,10	91,67
12. Sukahaji	3,47	0,97	2,80	28,87
13. Sindang	2,23	0,79	2,30	29,11
14. Rajagaluh	2,57	0,83	3,70	44,58
15. Sindangwangi	4,02	1,72	8,80	51,16
16. Leuwimunding	3,20	1,96	23,70	120,92
17. Palasah	2,84	1,92	33,90	176,56
18. Jatiwangi	0,87	0,34	1,30	38,24
19. Dawuan	1,67	0,25	0,90	36,00
20. Kasokandel	1,97	0,33	1,00	30,30
21. Panyingkiran	3,64	0,50	2,20	44,00
22. Kadipaten	0,96	0,17	0,80	47,06
23. Kertajati	1,20	0,40	1,80	45,00
24. Jatitujuh	2,54	-	-	-
25. Ligung	2,60	-	-	-
26. Sumberjaya	0,45	0,12	0,40	33,33
Kab. Majalengka 2017	102,56	39,98	277,80	69,48
2016	102,54	35,49	230,40	64,92

Sumber/Source: Dinas Pertanian dan Perikanan Kabupaten Majalengka / Department of Agriculture and Fisheries in Majalengka Regency

Tabel 5.3.21. Luas Tanam, Luas Panen Dan Produksi Sukun dirinci Per Kecamatan di Kabupaten Majalengka, 2017
Width of plant, width of harvest and production of Breadfruit per Subdistrict in Majalengka Regency, 2017

Kecamatan / Subdistrict	Luas Tanam / Width Planted (Ha)	Luas Panen / Width Harvested (Ha)	Produksi / Production (Ton)	Rata-rata Produksi Yield Rate Ku/Ha (Kuintal)
(1)	(2)	(3)	(4)	(5)
1. Lemahsugih	174,87	174,87	2.360,70	135,00
2. Bantarujeg	15,00	7,80	68,60	87,95
3. Malausma	17,91	17,91	134,30	74,99
4. Cikijing	26,53	10,97	249,70	227,62
5. Cingambul	74,16	31,50	590,80	187,56
6. Talaga	0,76	0,46	2,60	56,52
7. Banjaran	78,42	48,50	363,70	74,99
8. Argapura	26,91	13,60	102,00	75,00
9. Maja	2,56	-	-	-
10. Majalengka	12,58	-	-	-
11. Cigasong	7,43	-	-	-
12. Sukahaji	17,38	3,76	23,30	61,97
13. Sindang	27,93	8,56	45,70	53,39
14. Rajagaluh	11,82	8,60	56,40	65,58
15. Sindangwangi	15,86	12,40	19,80	15,97
16. Leuwimunding	0,56	0,38	4,60	121,05
17. Palasah	3,65	5,86	64,80	110,58
18. Jatiwangi	10,40	-	-	-
19. Dawuan	-	-	-	-
20. Kasokandel	-	-	-	-
21. Panyingkiran	3,90	-	-	-
22. Kadipaten	0,47	0,22	3,10	140,91
23. Kertajati	-	-	-	-
24. Jatitujuh	84,67	-	-	-
25. Ligung	48,05	-	-	-
26. Sumberjaya	-	-	-	-
Kab. Majalengka 2017	661,82	345,39	4.090,10	118,42
2016	687,29	113,32	1.104,90	97,50

Sumber/Source: Dinas Pertanian dan Perikanan Kabupaten Majalengka / Department of Agriculture and Fisheries in Majalengka Regency

AGRICULTURE

5.4. TANAMAN PERKEBUNAN/*PLANTATION*

Tabel 5.4.1. Luas Tanaman Perkebunan Rakyat dirinci Per Kecamatan di Kabupaten Majalengka, 2017 (Ha)
Width Harvested of public plantation by Kind of Plant per Subdistrict in Majalengka Regency, 2017

Kecamatan / <i>Subdistrict</i>	Aren <i>Sugar palm</i>	Cassiavera	Cengkeh <i>Clove</i>	Kapok
(1)	(2)	(3)	(4)	(5)
1. Lemahsugih	180,65	-	329,34	-
2. Bantarujeg	114,84	-	132,46	36,30
3. Malausma	123,16	-	145,75	-
4. Cikijing	29,85	-	146,90	-
5. Cingambul	13,50	-	142,00	-
6. Talaga	88,00	-	142,80	-
7. Banjaran	43,72	-	194,85	-
8. Argapura	103,65	0,50	303,34	-
9. Maja	88,00	0,01	277,10	14,50
10. Majalengka	108,00	-	5,00	-
11. Cigasong	-	-	-	-
12. Sukahaji	11,00	-	30,60	38,00
13. Sindang	46,00	-	94,10	11,00
14. Rajagaluh	-	-	112,85	-
15. Sindangwangi	8,70	-	29,87	12,50
16. Leuwimunding	-	-	-	4,29
17. Palasah	-	-	-	33,00
18. Jatiwangi	-	-	-	-
19. Dawuan	-	-	-	4,28
20. Kasokandel	-	-	-	19,23
21. Panyingkiran	-	-	-	-
22. Kadipaten	-	-	-	5,08
23. Kertajati	-	-	-	64,50
24. Jatitujuh	-	-	-	73,14
25. Ligung	-	-	-	4,95
26. Sumberjaya	-	-	-	11,70
Kab. Majalengka 2017	959,07	0,51	2.086,96	332,47
2016	959,07	0,51	2 086,96	332,47

Sumber/Source: Dinas Pertanian dan Perikanan Kabupaten Majalengka / *Department of Agriculture and Fisheries in Majalengka Regency*

Tabel 5.4.1 Lanjutan
Table *Continue*

	Kecamatan / <i>Subdistrict</i>	Kelapa Dalam <i>Coconut</i>	Kelapa Hibrida <i>Hybrid coconut</i>	Kemiri <i>Pecan</i>	Kenanga <i>Cananga</i>
	(1)	(6)	(7)	(8)	(9)
1.	Lemahsugih	64,00	13,90	-	-
2.	Bantarujeg	63,50	12,30	-	-
3.	Malausma	47,70	-	-	-
4.	Cikijing	21,85	-	-	-
5.	Cingambul	60,00	-	30,50	-
6.	Talaga	36,00	-	55,00	-
7.	Banjaran	51,71	-	-	-
8.	Argapura	141,00	-	7,50	-
9.	Maja	150,00	-	21,50	-
10.	Majalengka	56,00	-	-	-
11.	Cigasong	40,00	-	-	-
12.	Sukahaji	128,50	-	19,50	-
13.	Sindang	97,50	-	9,00	-
14.	Rajagaluh	206,00	-	-	-
15.	Sindangwangi	219,50	-	38,30	10,00
16.	Leuwimunding	103,00	-	-	0,12
17.	Palasah	126,00	-	-	-
18.	Jatiwangi	150,00	-	-	-
19.	Dawuan	39,15	2,00	-	-
20.	Kasokandel	48,86	2,00	-	-
21.	Panyingkiran	30,00	-	-	8,50
22.	Kadipaten	9,99	-	-	0,07
23.	Kertajati	94,00	4,00	-	-
24.	Jatitujuh	44,35	-	-	8,40
25.	Ligung	60,00	0,80	-	-
26.	Sumberjaya	47,00	-	-	-
	Kab. Majalengka 2017	2.135,61	35,00	181,30	27,09
	2016	2 135,61	35,00	181,30	27,09

Sumber/Source: Dinas Pertanian dan Perikanan Kabupaten Majalengka / *Department of Agriculture and Fisheries in Majalengka Regency*

AGRICULTURE

Tabel 5.4.1 Lanjutan
Table *Continue*

	Kecamatan / Subdistrict	Nilam Patchouli	Kopi Coffee	Lada Pepper
	(1)	(10)	(11)	(12)
1.	Lemahsugih	-	209,20	15,70
2.	Bantarujeg	-	94,94	22,30
3.	Malausma	-	82,36	21,40
4.	Cikijing	-	77,65	5,30
5.	Cingambul	-	58,00	2,50
6.	Talaga	-	73,50	74,00
7.	Banjaran	-	50,35	-
8.	Argapura	1,00	227,01	14,50
9.	Maja	0,50	40,00	-
10.	Majalengka	-	1,00	2,75
11.	Cigasong	-	7,00	3,50
12.	Sukahaji	-	-	11,00
13.	Sindang	-	21,50	11,00
14.	Rajagaluh	-	32,50	-
15.	Sindangwangi	-	40,00	11,00
16.	Leuwimunding	-	1,37	-
17.	Palasah	-	-	1,85
18.	Jatiwangi	-	-	-
19.	Dawuan	-	-	-
20.	Kasokandel	-	-	-
21.	Panyingkiran	-	-	9,50
22.	Kadipaten	-	-	-
23.	Kertajati	-	-	-
24.	Jatitujuh	-	-	-
25.	Ligung	-	-	-
26.	Sumberjaya	-	13,50	-
	Kab. Majalengka 2017	1,50	1.029,88	206,30
	2016	1,50	1 029,88	206,30

Sumber/Source: Dinas Pertanian dan Perikanan Kabupaten Majalengka / Department of Agriculture and Fisheries in Majalengka Regency

Tabel 5.4.1 Lanjutan
Table Continue

	Kecamatan / Subdistrict	Teh Tea	Tembakau Tobacco	Tebu Sugar cane
	(1)	(13)	(14)	(15)
1.	Lemahsugih	411,85	907,70	-
2.	Bantarujeg	-	499,00	-
3.	Malasma	174,35	12,00	-
4.	Cikijing	0,01	-	-
5.	Cingambul	0,10	-	-
6.	Talaga	0,50	-	-
7.	Banjaran	3,00	-	-
8.	Argapura	-	-	-
9.	Maja	-	-	-
10.	Majalengka	-	1,00	3,00
11.	Cigasong	-	-	8,05
12.	Sukahaji	-	-	2,40
13.	Sindang	-	-	-
14.	Rajagaluh	75,00	-	-
15.	Sindangwangi	7,00	-	-
16.	Leuwimunding	-	-	42,74
17.	Palasah	-	-	-
18.	Jatiwangi	-	-	-
19.	Dawuan	-	-	-
20.	Kasokandel	-	-	22,82
21.	Panyingkiran	-	1,00	11,50
22.	Kadipaten	-	-	11,00
23.	Kertajati	-	-	381,40
24.	Jatitujuh	-	-	21,50
25.	Ligung	-	-	40,70
26.	Sumberjaya	-	-	13,50
	Kab. Majalengka 2017	671,81	1.420,70	558,61
	2016	672,31	1 420,70	558,61

Sumber/Source: Dinas Pertanian dan Perikanan Kabupaten Majalengka / Department of Agriculture and Fisheries in Majalengka Regency

AGRICULTURE

Tabel 5.4.2. Produksi Tanaman Perkebunan Rakyat dirinci Per Kecamatan di Kabupaten Majalengka, 2017 (Ton)
Table *Production of public plantation by Kind of Plant per Subdistrict in Majalengka Regency, 2017*

Kecamatan / Subdistrict	Aren Sugar palm [Nira]	Cassiavera [Kulit Basah]	Cengkeh Clove [Bunga Basah]	Kapok [Gelondongan]
(1)	(2)	(3)	(4)	(5)
1. Lemahsugih	223,23	-	97,85	-
2. Bantarujeg	351,05	-	42,54	18,56
3. Malausma	289,56	-	34,66	-
4. Cikijing	89,94	-	36,46	-
5. Cingambul	31,06	-	23,28	-
6. Talaga	157,50	-	77,26	-
7. Banjaran	43,40	-	54,46	-
8. Argapura	147,63	-	141,97	-
9. Maja	156,34	-	43,40	-
10. Majalengka	172,36	-	-	-
11. Cigasong	-	-	-	-
12. Sukahaji	41,60	-	5,66	27,45
13. Sindang	148,34	-	22,52	9,25
14. Rajagaluh	-	-	32,42	-
15. Sindangwangi	11,37	-	9,97	7,15
16. Leuwimunding	-	-	-	4,57
17. Palasah	-	-	-	25,72
18. Jatiwangi	-	-	-	-
19. Dawuan	-	-	-	5,07
20. Kasokandel	-	-	-	29,08
21. Panyingkiran	-	-	-	-
22. Kadipaten	-	-	-	3,65
23. Kertajati	-	-	-	35,27
24. Jatitujuh	-	-	-	23,45
25. Ligung	-	-	-	7,18
26. Sumberjaya	-	-	-	13,45
Kab. Majalengka 2017	1.863,38	-	622,45	209,85
2016	2 110,00	-	1 963,73	230,70

Sumber/Source: Dinas Pertanian dan Perikanan Kabupaten Majalengka / Department of Agriculture and Fisheries in Majalengka Regency

Tabel 5.4.2 Lanjutan
Table Continue

	Kecamatan / Subdistrict	Kelapa Dalam Coconut [Butiran]	Kelapa Hibrida Hybrid coconut [Butiran]	Kemiri Pecan [Buah Basah]	Kenanga Cananga [Bunga]
	(1)	(6)	(7)	(8)	(9)
1.	Lemahsugih	112,01	32,06	-	-
2.	Bantarujeg	102,57	61,22	-	-
3.	Malausma	70,33	-	-	-
4.	Cikijing	81,05	-	-	-
5.	Cingambul	163,42	-	6,23	-
6.	Talaga	82,35	-	-	-
7.	Banjaran	72,57	-	-	-
8.	Argapura	250,32	-	10,93	-
9.	Maja	231,44	-	14,66	-
10.	Majalengka	136,79	-	-	-
11.	Cigasong	78,21	-	-	-
12.	Sukahaji	38,85	-	-	-
13.	Sindang	20,43	-	8,16	-
14.	Rajagaluh	250,32	-	-	-
15.	Sindangwangi	153,03	-	3,27	15,28
16.	Leuwimunding	228,06	-	-	-
17.	Palasah	211,33	-	-	-
18.	Jatiwangi	283,55	-	-	-
19.	Dawuan	24,61	-	-	-
20.	Kasokandel	52,47	-	-	-
21.	Panyingkiran	61,22	-	-	13,32
22.	Kadipaten	27,98	-	-	-
23.	Kertajati	288,86	20,55	-	-
24.	Jatitujuh	112,01	-	-	14,47
25.	Ligung	149,48	-	-	-
26.	Sumberjaya	142,21	-	-	-
	Kab. Majalengka 2017	3.425,47	113,83	43,25	43,07
	2016	3.496,40	124,03	56,07	49,06

Sumber/Source: Dinas Pertanian dan Perikanan Kabupaten Majalengka / Department of Agriculture and Fisheries in Majalengka Regency

AGRICULTURE

Tabel 5.4.2 Lanjutan
Table *Continue*

Kecamatan / Subdistrict	Nilam Patchouli [Daun]	Kopi Coffee [Biji Basah]	Lada Pepper [Biji Basah]
(1)	(10)	(11)	(12)
1. Lemahsugih	-	190,51	1,21
2. Bantarujeg	-	18,77	1,65
3. Malausma	-	78,70	2,15
4. Cikijing	-	78,70	-
5. Cingambul	-	27,56	0,02
6. Talaga	-	57,02	-
7. Banjaran	-	75,23	-
8. Argapura	22,23	127,51	0,35
9. Maja	8,45	43,40	-
10. Majalengka	-	-	0,11
11. Cigasong	-	7,80	0,85
12. Sukahaji	-	-	1,06
13. Sindang	-	16,39	1,12
14. Rajagaluh	-	14,66	-
15. Sindangwangi	-	78,70	0,30
16. Leuwimunding	-	-	-
17. Palasah	-	-	0,06
18. Jatiwangi	-	-	-
19. Dawuan	-	-	-
20. Kasokandel	-	-	-
21. Panyingkiran	-	-	0,02
22. Kadipaten	-	-	-
23. Kertajati	-	-	-
24. Jatitujuh	-	-	-
25. Ligung	-	-	-
26. Sumberjaya	-	15,92	-
Kab. Majalengka 2017	30,68	830,87	8,90
2016	38,49	1 015,84	2,76

Sumber/Source: Dinas Pertanian dan Perikanan Kabupaten Majalengka / Department of Agriculture and Fisheries in Majalengka Regency

Tabel 5.4.2 Lanjutan
Table Continue

	Kecamatan / Subdistrict	Teh Tea	Tembakau Tobacco	Tebu Sugar cane
	(1)	(13)	(14)	(15)
1.	Lemahsugih	760,25	707,26	-
2.	Bantarujeg	-	394,08	-
3.	Malasma	373,52	1,31	-
4.	Cikijing	-	-	-
5.	Cingambul	-	-	-
6.	Talaga	-	-	-
7.	Banjaran	-	-	-
8.	Argapura	-	-	-
9.	Maja	-	-	-
10.	Majalengka	-	2,10	171,77
11.	Cigasong	-	-	565,42
12.	Sukahaji	-	-	232,42
13.	Sindang	-	-	-
14.	Rajagaluh	127,34	-	-
15.	Sindangwangi	-	-	-
16.	Leuwimunding	-	-	2.972,27
17.	Palasah	-	-	-
18.	Jatiwangi	-	-	-
19.	Dawuan	-	-	-
20.	Kasokandel	-	-	1.575,60
21.	Panyingkiran	-	2,10	1.020,67
22.	Kadipaten	-	-	-
23.	Kertajati	-	-	27.762,20
24.	Jatitujuh	-	-	1.356,68
25.	Ligung	-	-	3.081,88
26.	Sumberjaya	-	-	594,72
	Kab. Majalengka 2017	1.261,11	1.106,85	39.333,63
	2016	1 404,37	1 106,85	38 876,85

Sumber/Source: Dinas Pertanian dan Perikanan Kabupaten Majalengka / Department of Agriculture and Fisheries in Majalengka Regency

AGRICULTURE

5.5. PETERNAKAN/HUSBANDRY

Tabel 5.5.1. Produksi Peternakan Menurut Satuannya Tahun 2013 S/D Tahun 2017
Table
Production of husbandry based on its unit in 2013-2017

No	Jenis Produksi <i>Kind of production</i>	Tahun/Years				
		2013	2014	2015	2016	2017
(1)	(2)	(3)	(4)	(5)	(6)	(7)
I	Telur / Egg(Kg)					
1	Ayam Ras / chicken	2 470 410	3 297 600	3 271 480	3 342 860	3.367.282
2	Ayam Kampung / Chicken kampung	619 500	594 479	670 140	671 790	631.069
3	Itik / Duck	639 560	655 760	871 730	972 960	999.617
II	Susu / Milk (Liter)	1 646 964	1 733 757	1 659 665	1 681 261	1.388.435
III	Kulit / skin (Lembar)					
1	Sapi / cow	-	-	-	-	-
2	Kerbau / buffalo	-	-	-	-	-
3	Domba / sheep	-	-	-	-	-
4	Kambing / goat	-	-	-	-	-
IV	Daging / meat (Kg)					
1	Sapi / cow	1 799 160	2 012 590	2 111 570	2 157 080	2.158.900
2	Kerbau / buffalo	19 120	15 800	17 461	17 880	18.293
3	Domba / sheep	578 720	1 026 770	1 097 620	1 219 630	1.534.937
4	Kambing / goat	32 610	124 770	131 141	131 190	154.984
5	Babi / pig	-	-	-	-	-
6	Kuda / horse	-	-	-	-	-
7	Ayam Pedaging / chicken	22 517 850	25 599 250	25 832 100	26 154 180	24.352.440
8	Ayam Buras	833 960	599 150	1 011 500	1 124 900	1.056.718
9	Itik / duck	-	62 820	83 510	116 190	119.371
V	Tulang / bone (Kg)	-	-	-	-	-

Sumber/Source: Dinas Pertanian dan Perikanan Kabupaten Majalengka / Department of Agriculture and Fisheries in Majalengka Regency

Tabel 5.5.2. Populasi Ternak Besar, Kecil Dan Unggas Menurut Jenis dirinci Per Kecamatan di Kabupaten Majalengka, 2017
Table *Population of big husbandry, small husbandry end bird based on kind per Subdistrict in Majalengka Regency, 2017*

Kecamatan / Subdistrict	Sapi Potong / Beef cow			Sapi Perah / Dairy cow		
	Jantan Male	Betina Female	Jumlah	Jantan Male	Betina Female	Jumlah
(1)	(2)	(3)	(4)	(5)	(6)	(7)
1. Lemahsugih	1.588	1.792	3.380	4	10	14
2. Bantarujeg	288	203	491	-	-	-
3. Malausma	187	216	403	-	-	-
4. Cikijing	171	182	353	-	12	12
5. Cingambul	350	126	476	2	4	6
6. Talaga	180	207	387	14	98	112
7. Banjaran	109	114	223	59	386	445
8. Argapura	184	206	390	12	68	80
9. Maja	142	201	343	-	2	2
10. Majalengka	946	1.029	1.975	6	20	26
11. Cigasong	93	92	185	-	-	-
12. Sukahaji	95	96	191	-	-	-
13. Sindang	101	98	199	-	-	-
14. Rajagaluh	109	114	223	-	-	-
15. Sindangwangi	132	141	273	-	-	-
16. Leuwimunding	126	121	247	-	-	-
17. Palasah	121	200	321	-	-	-
18. Jatiwangi	147	152	299	-	-	-
19. Dawuan	96	150	246	-	-	-
20. Kasokandel	95	103	198	-	-	-
21. Panyingkiran	116	121	237	-	-	-
22. Kadipaten	127	165	292	-	-	-
23. Kertajati	741	881	1.622	-	-	-
24. Jatitujuh	97	104	201	-	-	-
25. Ligung	278	358	636	-	-	-
26. Sumberjaya	99	106	205	-	-	-
Kab. Majalengka 2017	6.718	7.278	13.996	97	600	697
2016	6.539	7.312	13.851	118	726	844

Sumber/Source: Dinas Pertanian dan Perikanan Kabupaten Majalengka / Department of Forestry, Plantation and Farm in Majalengka Regency

AGRICULTURE

Tabel 5.5.2 Lanjutan
Table Continue

Kecamatan / Subdistrict	Kuda / Horse			Kerbau / Buffalo		
	Jantan Male	Betina Female	Jumlah	Jantan Male	Betina Female	Jumlah
(1)	(8)	(9)	(10)	(11)	(12)	(13)
1. Lemahsugih	11	3	14	80	169	249
2. Bantarujeg	5	3	8	84	194	278
3. Malausma	9	3	12	80	164	244
4. Cikijing	9	11	20	24	48	72
5. Cingambul	8	3	11	31	62	93
6. Talaga	4	3	7	22	39	61
7. Banjaran	9	3	12	23	46	69
8. Argapura	26	10	36	16	32	48
9. Maja	-	3	3	73	115	188
10. Majalengka	17	25	42	7	11	18
11. Cigasong	16	16	32	8	14	22
12. Sukahaji	-	3	3	6	12	18
13. Sindang	3	2	5	5	5	10
14. Rajagaluh	5	3	8	12	10	22
15. Sindangwangi	1	2	3	18	36	54
16. Leuwimunding	8	4	12	12	22	34
17. Palasah	-	4	4	8	17	25
18. Jatiwangi	7	6	13	-	6	6
19. Dawuan	32	37	69	6	12	18
20. Kasokandel	7	9	16	7	11	18
21. Panyingkiran	-	3	3	6	10	16
22. Kadipaten	6	9	15	6	8	14
23. Kertajati	-	3	3	54	99	153
24. Jatitujuh	3	3	6	7	10	17
25. Ligung	3	3	6	38	76	114
26. Sumberjaya	3	3	6	12	24	36
Kab. Majalengka 2017	192	177	369	645	1.252	1.897
2016	208	159	367	632	1.249	1.881

Sumber/Source: Dinas Pertanian dan Perikanan Kabupaten Majalengka / Department of Forestry, Plantation and Farm in Majalengka Regency

Tabel 5.5.2 Lanjutan
Table Continue

Kecamatan / Subdistrict	Kambing / Goat			Domba / Sheep		
	Jantan Male	Betina Female	Jumlah	Jantan Male	Betina Female	Jumlah
(1)	(14)	(15)	(16)	(17)	(18)	(19)
1. Lemahsugih	467	998	1.465	12.351	24.512	36.863
2. Bantarujeg	527	996	1.523	11.722	33.042	44.764
3. Malausma	235	489	724	8.993	18.915	27.908
4. Cikijing	297	949	1.246	7.186	24.254	31.440
5. Cingambul	95	296	391	14.098	29.912	44.010
6. Talaga	228	668	896	10.081	21.471	31.552
7. Banjaran	101	288	389	11.432	27.494	38.926
8. Argapura	360	668	1.028	12.064	28.167	40.231
9. Maja	485	883	1.368	9.983	28.545	38.528
10. Majalengka	344	573	917	12.305	26.486	38.791
11. Cigasong	86	245	331	12.167	22.348	34.515
12. Sukahaji	84	552	636	9.313	20.721	30.034
13. Sindang	195	526	721	10.184	20.443	30.627
14. Rajagaluh	687	972	1.659	9.395	21.718	31.113
15. Sindangwangi	174	565	739	11.976	23.926	35.902
16. Leuwimunding	266	503	769	9.144	19.654	28.798
17. Palasah	121	497	618	9.065	19.264	28.329
18. Jatiwangi	104	347	451	10.484	24.288	34.772
19. Dawuan	221	538	759	13.731	36.872	50.603
20. Kasokandel	297	493	790	10.990	31.588	42.578
21. Panyingkiran	93	305	398	16.000	27.833	43.833
22. Kadipaten	107	392	499	8.783	21.525	30.308
23. Kertajati	259	393	652	11.467	31.827	43.294
24. Jatitujuh	325	875	1.200	15.260	42.741	58.001
25. Ligung	103	510	613	9.625	24.488	34.113
26. Sumberjaya	246	663	909	11.888	23.901	35.789
Kab. Majalengka 2017	6.507	15.184	21.691	289.687	675.935	965.622
2016	6.504	21.680	21.680	269.451	628.718	898.169

Sumber/Source: Dinas Pertanian dan Perikanan Kabupaten Majalengka / Department of Forestry, Plantation and Farm in Majalengka Regency

AGRICULTURE

Tabel 5.5.2 Lanjutan
Table Continue

	Kecamatan / Subdistrict	Ayam Petelur/ Laying chicken	Ayam Pedaging Campuran Broiler	Ayam Buras / Chicken	Itik / Duck
	(1)	(20)	(21)	(22)	(23)
1.	Lemahsugih	12.989	249.090	30.914	7.465
2.	Bantarujeg	7.091	120.305	67.285	8.716
3.	Malausma	10.989	155.547	55.981	3.461
4.	Cikijing	26.489	195.780	31.750	8.261
5.	Cingambul	1.953	193.955	21.839	3.725
6.	Talaga	39.939	249.463	30.907	4.451
7.	Banjaran	97.589	195.455	25.979	4.914
8.	Argapura	15.889	133.055	23.247	3.842
9.	Maja	99.183	171.530	41.386	6.995
10.	Majalengka	5.555	104.705	56.039	4.509
11.	Cigasong	13.987	113.405	60.331	3.591
12.	Sukahaji	4.489	84.355	38.830	6.144
13.	Sindang	3.490	60.730	25.464	3.326
14.	Rajagaluh	-	165.595	28.262	5.188
15.	Sindangwangi	6.790	183.305	20.804	4.163
16.	Leuwimunding	-	27.605	41.980	3.917
17.	Palasah	-	168.079	67.814	6.637
18.	Jatiwangi	-	77.193	46.996	3.120
19.	Dawuan	6.755	33.055	34.721	4.014
20.	Kasokandel	4.490	31.855	28.247	3.166
21.	Panyingkiran	-	36.158	39.578	5.629
22.	Kadipaten	-	22.855	18.869	3.286
23.	Kertajati	2.295	19.305	54.497	10.192
24.	Jatitujuh	2.390	2.325	37.519	11.440
25.	Ligung	-	98.355	56.143	14.233
26.	Sumberjaya	3.991	6.040	43.618	8.502
	Kab. Majalengka 2017	366.343	2.899.100	1.029.000	152.887
	2016	363.686	2.906.020	1.095.396	148.810

Sumber/Source: Dinas Pertanian dan Perikanan Kabupaten Majalengka / Department of Forestry, Plantation and Farm in Majalengka Regency

Tabel 5.5.3. Jumlah Ternak yang Dipotong Menurut Kecamatan dan Jenis Ternak di Kabupaten Majalengka, 2017
Livestock Slaughtered by Sub District and Kind of Livestock in Majalengka Regency, 2017

Kecamatan / Subdistrict	Sapi Potong / <i>Beef cow</i>			Sapi Perah / <i>Dairy cow</i>		
	Jantan <i>Male</i>	Betina <i>Female</i>	Jumlah	Jantan <i>Male</i>	Betina <i>Female</i>	Jumlah
(1)	(2)	(3)	(4)	(5)	(6)	(7)
1. Lemahsugih	44	10	54	-	-	-
2. Bantarujeg	150	3	153	-	-	-
3. Malausma	259	15	274	-	-	-
4. Cikijing	701	30	731	-	-	-
5. Cingambul	39	4	43	-	-	-
6. Talaga	466	23	489	-	-	-
7. Banjaran	380	4	384	-	-	-
8. Argapura	341	15	356	-	-	-
9. Maja	453	30	483	-	-	-
10. Majalengka	998	5	1.003	-	-	-
11. Cigasong	637	4	641	-	-	-
12. Sukahaji	-	5	5	-	-	-
13. Sindang	-	5	5	-	-	-
14. Rajagaluh	398	7	405	-	-	-
15. Sindangwangi	104	5	109	-	-	-
16. Leuwimunding	658	24	682	-	-	-
17. Palasah	135	25	160	-	-	-
18. Jatiwangi	383	3	386	-	-	-
19. Dawuan	1.357	361	1.718	-	-	-
20. Kasokandel	388	4	392	-	-	-
21. Panyingkiran	42	30	72	-	-	-
22. Kadipaten	572	-	572	-	-	-
23. Kertajati	39	31	70	-	-	-
24. Jatitujuh	39	14	53	-	-	-
25. Ligung	135	4	139	-	-	-
26. Sumberjaya	104	5	109	-	-	-
Kab. Majalengka 2017	8.822	666	9.488	-	-	-
2016	7.726	1.754	9.480	-	-	-

Sumber/Source: Dinas Pertanian dan Perikanan Kabupaten Majalengka / *Department of Forestry, Plantation and Farm in Majalengka Regency*

AGRICULTURE

Tabel 5.5.3 Lanjutan
Table Continue

Kecamatan / Subdistrict	Kuda / Horse			Kerbau / Buffalo		
	Jantan Male	Betina Female	Jumlah	Jantan Male	Betina Female	Jumlah
(1)	(8)	(9)	(10)	(11)	(12)	(13)
1. Lemahsugih	-	-	-	12	3	15
2. Bantarujeg	-	-	-	3	-	3
3. Malausma	-	-	-	-	-	-
4. Cikijing	-	-	-	24	10	34
5. Cingambul	-	-	-	-	-	-
6. Talaga	-	-	-	-	-	-
7. Banjaran	-	-	-	-	-	-
8. Argapura	-	-	-	-	-	-
9. Maja	-	-	-	24	12	36
10. Majalengka	-	-	-	-	-	-
11. Cigasong	-	-	-	-	-	-
12. Sukahaji	-	-	-	-	-	-
13. Sindang	-	-	-	-	-	-
14. Rajagaluh	-	-	-	-	-	-
15. Sindangwangi	-	-	-	-	-	-
16. Leuwimunding	-	-	-	-	-	-
17. Palasah	-	-	-	-	-	-
18. Jatiwangi	-	-	-	-	-	-
19. Dawuan	-	-	-	-	-	-
20. Kasokandel	-	-	-	-	-	-
21. Panyingkiran	-	-	-	-	-	-
22. Kadipaten	-	-	-	-	-	-
23. Kertajati	-	-	-	-	-	-
24. Jatitujuh	-	-	-	-	-	-
25. Ligung	-	-	-	-	-	-
26. Sumberjaya	-	-	-	-	-	-
Kab. Majalengka 2017	-	-	-	63	25	88
2016	-	-	-	63	23	86

Sumber/Source: Dinas Pertanian dan Perikanan Kabupaten Majalengka / Department of Forestry, Plantation and Farm in Majalengka Regency

Tabel 5.5.3 Lanjutan
Table Continue

Kecamatan / Subdistrict	Kambing / Goat			Domba / Sheep		
	Jantan Male	Betina Female	Jumlah	Jantan Male	Betina Female	Jumlah
(1)	(14)	(15)	(16)	(17)	(18)	(19)
1. Lemahsugih	755	21	776	2.986	551	3.537
2. Bantarujeg	626	24	650	3.421	539	3.960
3. Malausma	93	23	116	2.866	544	3.410
4. Cikijing	617	31	648	3.302	516	3.818
5. Cingambul	110	24	134	3.393	614	4.007
6. Talaga	206	26	232	2.284	435	2.719
7. Banjaran	146	24	170	3.277	495	3.772
8. Argapura	182	25	207	1.930	427	2.357
9. Maja	675	25	700	3.892	550	4.442
10. Majalengka	154	21	175	3.747	461	4.208
11. Cigasong	130	22	152	3.188	541	3.729
12. Sukahaji	91	20	111	2.403	499	2.902
13. Sindang	91	20	111	2.384	478	2.862
14. Rajagaluh	631	42	673	3.238	485	3.723
15. Sindangwangi	103	20	123	2.377	436	2.813
16. Leuwimunding	671	22	693	3.015	570	3.585
17. Palasah	128	20	148	2.204	490	2.694
18. Jatiwangi	92	20	112	3.438	452	3.890
19. Dawuan	316	27	343	4.505	705	5.210
20. Kasokandel	164	20	184	2.848	526	3.374
21. Panyingkiran	105	20	125	3.130	524	3.654
22. Kadipaten	92	22	114	3.746	452	4.198
23. Kertajati	653	23	676	3.210	594	3.804
24. Jatitujuh	679	25	704	2.987	538	3.525
25. Ligung	117	20	137	2.895	526	3.421
26. Sumberjaya	91	20	111	2.782	435	3.217
Kab. Majalengka 2017	7.718	607	8.325	79.448	13.383	92.831
2016	7.025	1.299	8.324	71.013	6.473	77.486

Sumber/Source: Dinas Pertanian dan Perikanan Kabupaten Majalengka / Department of Forestry, Plantation and Farm in Majalengka Regency

AGRICULTURE

5.6. PERIKANAN/FISHERY

Tabel 5.6.1. Banyaknya Produksi Ikan Per Kecamatan Menurut Tempat Usaha Tahun 2017 (Ton)
Number of fish production per Subdistrict to The Business Place in Majalengka Regency, 2017

Kecamatan / Subdistrict	Kolam Air Tenang fish pond	Sawah/ Mina Padi Farm	Kolam Air Deras fish pond (Strong Stream)	Sungai River
(1)	(2)	(3)	(4)	(5)
1. Lemahsugih	173,47	18,69	-	19,18
2. Bantarujeg	252,53	17,92	-	24,95
3. Malausma	190,03	-	-	7,32
4. Cikijing	383,28	35,19	-	17,35
5. Cingambul	410,04	37,08	-	13,83
6. Talaga	733,10	36,21	-	36,81
7. Banjaran	279,50	-	-	8,46
8. Argapura	467,38	10,66	-	20,94
9. Maja	446,51	35,00	-	7,87
10. Majalengka	200,96	8,50	-	25,77
11. Cigasong	255,97	20,10	-	1,65
12. Sukahaji	254,78	-	-	13,12
13. Sindang	243,21	-	-	5,94
14. Rajagaluh	698,38	40,90	-	28,83
15. Sindangwangi	724,72	32,46	-	7,02
16. Leuwimunding	362,75	20,79	-	3,81
17. Palasah	285,32	29,46	-	8,22
18. Jatiwangi	161,31	-	-	4,08
19. Dawuan	62,32	-	-	38,20
20. Kasokandel	78,28	3,90	-	5,16
21. Panyingkiran	109,24	4,70	-	25,79
22. Kadipaten	95,24	-	-	15,18
23. Kertajati	198,74	1,06	-	11,17
24. Jatitujuh	328,99	1,80	-	57,93
25. Ligung	369,22	1,68	-	96,80
26. Sumberjaya	102,09	-	-	10,62
Kab. Majalengka 2017	7.867,36	356,10	-	516,00
2016	9 337.50	356.10	-	231.97

Sumber/Source: Dinas Pertanian dan Perikanan Kabupaten Majalengka / Department of Agriculture and Fisheries in Majalengka Regency

Tabel 5.6.1 Lanjutan
Table *Continue*

	Kecamatan / Subdistrict	Situ/Danau lake	Rawa swamp	Jumlah/Total Kol (3) s/d (8)
	(1)	(6)	(7)	(8)
1.	Lemahsugih	7,72	-	219,06
2.	Bantarujeg	9,19	-	304,59
3.	Malausma	7,35	-	204,70
4.	Cikijing	13,58	-	449,40
5.	Cingambul	6,34	-	467,29
6.	Talaga	10,36	-	816,48
7.	Banjaran	7,32	-	295,28
8.	Argapura	11,55	-	510,53
9.	Maja	-	-	489,38
10.	Majalengka	-	-	235,23
11.	Cigasong	-	-	277,72
12.	Sukahaji	12,63	-	280,53
13.	Sindang	9,78	-	258,93
14.	Rajagaluh	12,79	26,49	807,39
15.	Sindangwangi	15,54	-	779,74
16.	Leuwimunding	-	-	387,35
17.	Palasah	-	-	323,00
18.	Jatiwangi	-	-	165,39
19.	Dawuan	-	-	100,52
20.	Kasokandel	-	-	87,34
21.	Panyingkiran	-	-	139,73
22.	Kadipaten	-	-	110,42
23.	Kertajati	15,21	60,53	286,71
24.	Jatitujuh	14,43	56,07	459,22
25.	Ligung	-	51,11	518,81
26.	Sumberjaya	-	1,19	113,90
	Kab. Majalengka 2017	153,79	195,39	9.088,64
	2016	700.85	96.29	10 722.71

Sumber/Source: Dinas Pertanian dan Perikanan Kabupaten Majalengka / Department of Agriculture and Fisheries in Majalengka Regency

AGRICULTURE

Tabel 5.6.2. Banyaknya Produksi Ikan Gurame Menurut Kecamatan di Kabupaten Majalengka Tahun 2017 (Ton)
Number of Gurame fish production per Subdistrict in Majalengka Regency, 2017

Kecamatan/ Subdistrict	Gurame / Gurame fish				Jumlah Total
	Kolam Air Tenang fish pond	Sawah/ Mina Padi Farm	Sungai River	Lainnya Other	
(1)	(2)	(3)	(4)	(5)	(6)
1. Lemahsugih	3,02	-	-	-	3,02
2. Bantarujeg	26,17	-	-	-	26,17
3. Malausma	-	-	-	-	-
4. Cikijing	52,24	-	-	-	52,24
5. Cingambul	50,58	-	-	-	50,58
6. Talaga	41,79	-	-	-	41,79
7. Banjaran	28,59	-	-	-	28,59
8. Argapura	23,97	-	-	-	23,97
9. Maja	45,25	-	-	-	45,25
10. Majalengka	43,07	-	-	-	43,07
11. Cigasong	23,57	-	-	-	23,57
12. Sukahaji	69,24	-	-	-	69,24
13. Sindang	-	-	-	-	-
14. Rajagaluh	128,23	-	-	-	128,23
15. Sindangwangi	147,95	-	-	-	147,95
16. Leuwimunding	81,68	-	-	-	81,68
17. Palasah	78,53	-	-	-	78,53
18. Jatiwangi	18,94	-	-	-	18,94
19. Dawuan	-	-	-	-	-
20. Kasokandel	7,86	-	-	-	7,86
21. Panyingkiran	-	-	-	-	-
22. Kadipaten	8,98	-	-	-	8,98
23. Kertajati	-	-	-	-	-
24. Jatitujuh	7,45	-	-	-	7,45
25. Ligung	3,31	-	-	-	3,31
26. Sumberjaya	-	-	-	-	-
Kab. Majalengka 2017	890,42	-	-	-	890,42
2016	1 024.64	-	-	-	1 024.64

Sumber/Source: Dinas Pertanian dan Perikanan Kabupaten Majalengka / Department of Agriculture and Fisheries in Majalengka Regency

Tabel 5.6.3. Banyaknya Produksi Ikan Lele Menurut Kecamatan di Kabupaten Majalengka Tahun 2017 (Ton)
Table *Number of Lelefish production per Subdistrict in Majalengka Regency, 2017*

Kecamatan/ Subdistrict	Lele / Lele fish				Jumlah Total
	Kolam Air Tenang fish pond	Sawah/ Mina Padi Farm	Sungai River	Lainnya Other	
(1)	(2)	(3)	(4)	(5)	(6)
1. Lemahsugih	22,95	-	0,96	-	23,91
2. Bantarujeg	6,64	-	1,17	-	7,81
3. Malausma	22,10	-	-	-	22,10
4. Cikijing	23,57	-	-	-	23,57
5. Cingambul	-	-	1,29	-	1,29
6. Talaga	29,20	-	4,08	-	33,28
7. Banjaran	18,35	-	-	-	18,35
8. Argapura	-	-	-	-	-
9. Maja	-	-	-	-	-
10. Majalengka	30,88	-	-	-	30,88
11. Cigasong	20,31	-	0,67	-	20,98
12. Sukahaji	54,28	-	0,47	-	54,75
13. Sindang	26,34	-	1,54	-	27,88
14. Rajagaluh	48,26	-	1,88	-	50,14
15. Sindangwangi	-	-	0,44	-	0,44
16. Leuwimunding	47,26	-	-	-	47,26
17. Palasah	47,18	-	1,79	-	48,97
18. Jatiwangi	140,88	-	1,82	-	142,70
19. Dawuan	53,39	-	-	-	53,39
20. Kasokandel	54,29	-	-	-	54,29
21. Panyingkiran	21,54	-	3,12	-	24,66
22. Kadipaten	39,91	-	-	-	39,91
23. Kertajati	165,91	-	0,44	5,66	172,01
24. Jatitujuh	304,92	-	7,58	4,60	317,10
25. Ligung	358,30	-	8,26	-	366,56
26. Sumberjaya	79,50	-	0,44	-	79,94
Kab. Majalengka 2017	1.615,96	-	35,95	10,26	1.662,17
2016	1 883.05	-	-	73.54	1 956.59

Sumber/Source: Dinas Pertanian dan Perikanan Kabupaten Majalengka / Department of Agriculture and Fisheries in Majalengka Regency

AGRICULTURE

Tabel 5.6.4. Banyaknya Produksi Ikan Mas Menurut Kecamatan di Kabupaten Majalengka Tahun 2017 (Ton)
Number of Goldenfish production per Subdistrict in Majalengka Regency, 2017

Kecamatan/ Subdistrict	Mas / Golden fish				Jumlah Total
	Kolam Air Tenang fish pond	Sawah/ Mina Padi Farm	Sungai River	Lainnya Other	
(1)	(2)	(3)	(4)	(5)	(6)
1. Lemahsugih	31,12	6,11	1,42	1,88	40,53
2. Bantarujeg	51,15	2,60	-	1,50	55,25
3. Malausma	37,24	-	1,44	1,18	39,86
4. Cikijing	88,10	18,10	0,89	6,21	113,30
5. Cingambul	55,48	15,30	0,31	-	71,09
6. Talaga	103,39	16,20	-	1,52	121,11
7. Banjaran	65,29	-	2,40	1,49	69,18
8. Argapura	120,95	2,28	3,73	1,43	128,39
9. Maja	85,66	18,50	0,44	-	104,60
10. Majalengka	24,86	3,80	1,71	-	30,37
11. Cigasong	56,60	4,30	0,22	-	61,12
12. Sukahaji	29,54	-	2,18	5,84	37,56
13. Sindang	26,55	-	-	0,96	27,51
14. Rajagaluh	126,32	23,00	2,24	5,93	157,49
15. Sindangwangi	117,67	12,26	-	5,97	135,90
16. Leuwimunding	64,95	8,39	-	-	73,34
17. Palasah	41,15	12,26	-	-	53,41
18. Jatiwangi	-	-	-	-	-
19. Dawuan	-	-	-	-	-
20. Kasokandel	-	-	-	-	-
21. Panyingkiran	-	-	-	-	-
22. Kadipaten	3,53	-	-	-	3,53
23. Kertajati	-	1,06	-	31,83	32,89
24. Jatitujuh	-	-	1,35	28,74	30,09
25. Ligung	-	1,68	-	24,00	25,68
26. Sumberjaya	-	-	-	-	-
Kab. Majalengka 2017	1.129,55	145,84	18,33	118,48	1.412,20
2016	1 377.75	145.84	-	252.43	1 776.02

Sumber/Source: Dinas Pertanian dan Perikanan Kabupaten Majalengka / Department of Agriculture and Fisheries in Majalengka Regency

Tabel 5.6.5. Banyaknya Produksi Ikan Mujaer Menurut Kecamatan di Kabupaten Majalengka Tahun 2017 (Ton)
Table *Number of Mujaerfish production per Subdistrict in Majalengka Regency, 2017*

Kecamatan/ Subdistrict	Mujaer / Mujaer fish				Jumlah Total
	Kolam Air Tenang fish pond	Sawah/ Mina Padi Farm	Sungai River	Lainnya Other	
(1)	(2)	(3)	(4)	(5)	(6)
1. Lemahsugih	-	-	0,55	-	0,55
2. Bantarujeg	-	-	-	-	-
3. Malausma	-	-	-	-	-
4. Cikijing	-	-	2,07	-	2,07
5. Cingambul	-	-	-	-	-
6. Talaga	-	-	-	-	-
7. Banjaran	-	-	-	-	-
8. Argapura	-	-	5,52	-	5,52
9. Maja	-	-	0,51	-	0,51
10. Majalengka	-	-	0,92	-	0,92
11. Cigasong	-	-	-	-	-
12. Sukahaji	-	-	0,44	-	0,44
13. Sindang	-	-	-	-	-
14. Rajagaluh	-	-	-	-	-
15. Sindangwangi	-	-	-	-	-
16. Leuwimunding	-	-	0,92	-	0,92
17. Palasah	-	-	-	-	-
18. Jatiwangi	-	-	1,17	-	1,17
19. Dawuan	-	-	-	-	-
20. Kasokandel	-	-	-	-	-
21. Panyingkiran	-	-	1,10	-	1,10
22. Kadipaten	-	-	-	-	-
23. Kertajati	-	-	2,54	-	2,54
24. Jatitujuh	-	-	0,46	-	0,46
25. Ligung	-	-	-	-	-
26. Sumberjaya	-	-	1,33	-	1,33
Kab. Majalengka 2017	-	-	17,53	-	17,53
2016	-	-	-	7,97	7,97

Sumber/Source: Dinas Pertanian dan Perikanan Kabupaten Majalengka / Department of Agriculture and Fisheries in Majalengka Regency

AGRICULTURE

Tabel 5.6.6. Banyaknya Produksi Ikan Nila Menurut Kecamatan di Kabupaten Majalengka Tahun 2017 (Ton)
Table
Number of Nilafish production per Subdistrict in Majalengka Regency, 2017

Kecamatan/ Subdistrict	Nila / Nila fish				Jumlah Total
	Kolam Air Tenang fish pond	Sawah/ Mina Padi Farm	Sungai River	Lainnya Other	
(1)	(2)	(3)	(4)	(5)	(6)
1. Lemahsugih	106,52	12,58	3,50	5,84	128,44
2. Bantarujeg	148,49	15,32	2,58	5,90	172,29
3. Malausma	128,25	-	2,19	6,95	137,39
4. Cikijing	190,97	17,09	3,44	6,19	217,69
5. Cingambul	270,22	21,78	0,38	6,34	298,72
6. Talaga	432,86	20,01	4,28	6,21	463,36
7. Banjaran	145,61	-	-	5,83	151,44
8. Argapura	280,22	8,38	1,04	5,94	295,58
9. Maja	235,58	16,50	2,26	-	254,34
10. Majalengka	66,14	4,70	4,12	-	74,96
11. Cigasong	155,48	15,80	0,05	-	171,33
12. Sukahaji	92,13	-	1,02	5,49	98,64
13. Sindang	157,75	-	-	6,43	164,18
14. Rajagaluh	363,79	17,90	4,05	32,12	417,86
15. Sindangwangi	459,10	20,20	0,56	6,26	486,12
16. Leuwimunding	167,96	12,40	0,73	-	181,09
17. Palasah	113,16	17,20	-	-	130,36
18. Jatiwangi	1,49	-	-	-	1,49
19. Dawuan	8,93	-	-	-	8,93
20. Kasokandel	14,14	3,90	-	-	18,04
21. Panyingkiran	65,14	4,70	4,60	-	74,44
22. Kadipaten	33,23	-	-	-	33,23
23. Kertajati	32,83	-	0,47	37,72	71,02
24. Jatitujuh	11,73	1,80	4,74	36,09	54,36
25. Ligung	4,87	-	2,27	26,00	33,14
26. Sumberjaya	17,53	-	0,92	-	18,45
Kab. Majalengka 2017	3.704,12	210,26	43,20	199,31	4.156,89
2016	4 421,77	210,26	-	458,22	5 090,25

Sumber/Source: Dinas Pertanian dan Perikanan Kabupaten Majalengka / Department of Agriculture and Fisheries in Majalengka Regency

Tabel 5.6.7. Banyaknya Produksi Ikan Nilem Menurut Kecamatan di Kabupaten Majalengka Tahun 2017 (Ton)
Table *Number of Nilemfish production per Subdistrict in Majalengka Regency, 2017*

Kecamatan/ Subdistrict	Nilem / Nilem fish				Jumlah Total
	Kolam Air Tenang fish pond	Sawah/ Mina Padi Farm	Sungai River	Lainnya Other	
(1)	(2)	(3)	(4)	(5)	(6)
1. Lemahsugih	7,69	-	5,73	-	13,42
2. Bantarujeg	-	-	9,72	1,79	11,51
3. Malausma	0,83	-	2,47	-	3,30
4. Cikijing	6,98	-	0,71	0,42	8,11
5. Cingambul	12,03	-	0,71	-	12,74
6. Talaga	33,37	-	7,47	2,63	43,47
7. Banjaran	13,95	-	0,51	-	14,46
8. Argapura	2,40	-	2,46	2,73	7,59
9. Maja	32,00	-	0,44	-	32,44
10. Majalengka	29,02	-	0,56	-	29,58
11. Cigasong	-	-	-	-	-
12. Sukahaji	2,06	-	0,02	-	2,08
13. Sindang	14,05	-	-	0,95	15,00
14. Rajagaluh	8,50	-	-	-	8,50
15. Sindangwangi	-	-	-	0,21	0,21
16. Leuwimunding	-	-	-	-	-
17. Palasah	-	-	0,10	-	0,10
18. Jatiwangi	-	-	-	-	-
19. Dawuan	-	-	-	-	-
20. Kasokandel	-	-	0,44	-	0,44
21. Panyingkiran	4,12	-	0,62	-	4,74
22. Kadipaten	-	-	-	-	-
23. Kertajati	-	-	-	-	-
24. Jatitujuh	-	-	1,00	-	1,00
25. Ligung	2,73	-	1,58	-	4,31
26. Sumberjaya	-	-	0,66	-	0,66
Kab. Majalengka 2017	169,73	-	35,20	8,73	213,66
2016	193,75	-	-	57,47	251,22

Sumber/Source: Dinas Pertanian dan Perikanan Kabupaten Majalengka / Department of Agriculture and Fisheries in Majalengka Regency

AGRICULTURE

Tabel 5.6.8. Banyaknya Produksi Ikan Sepat Menurut Kecamatan di Kabupaten Majalengka Tahun 2017 (Ton)
Table *Number of Sepatfish production per Subdistrict in Majalengka Regency, 2017*

Kecamatan/ Subdistrict	Sepat/ <i>Sepat fish</i>				Jumlah Total
	Kolam Air Tenang <i>fish pond</i>	Sawah/ Mina Padi <i>Farm</i>	Sungai River	Lainnya Other	
(1)	(2)	(3)	(4)	(5)	(6)
1. Lemahsugih	-	-	-	-	-
2. Bantarujeg	4,72	-	-	-	4,72
3. Malausma	-	-	-	-	-
4. Cikijing	-	-	-	-	-
5. Cingambul	9,49	-	-	-	9,49
6. Talaga	28,81	-	-	-	28,81
7. Banjaran	-	-	-	-	-
8. Argapura	12,92	-	-	-	12,92
9. Maja	9,08	-	-	-	9,08
10. Majalengka	-	-	-	-	-
11. Cigasong	-	-	-	-	-
12. Sukahaji	4,83	-	-	-	4,83
13. Sindang	8,80	-	-	-	8,80
14. Rajagaluh	2,65	-	-	-	2,65
15. Sindangwangi	-	-	-	-	-
16. Leuwimunding	-	-	-	-	-
17. Palasah	-	-	-	-	-
18. Jatiwangi	-	-	-	-	-
19. Dawuan	-	-	-	-	-
20. Kasokandel	-	-	-	-	-
21. Panyingkiran	18,45	-	-	-	18,45
22. Kadipaten	9,59	-	-	-	9,59
23. Kertajati	-	-	-	-	-
24. Jatitujuh	4,89	-	-	-	4,89
25. Ligung	-	-	-	-	-
26. Sumberjaya	5,06	-	-	-	5,06
Kab. Majalengka 2017	119,29	-	-	-	119,29
2016	144,45	-	-	-	144,45

Sumber/Source: Dinas Pertanian dan Perikanan Kabupaten Majalengka / Department of Agriculture and Fisheries in Majalengka Regency

Tabel 5.6.9. Banyaknya Produksi Ikan Tambak Menurut Kecamatan di Kabupaten Majalengka Tahun 2017 (Ton)
Table *Number of Tambakfish production per Subdistrict in Majalengka Regency, 2017*

Kecamatan/ Subdistrict	Tambak / Tambak fish				Jumlah Total
	Kolam Air Tenang fish pond	Sawah/ Mina Padi Farm	Sungai River	Lainnya Other	
(1)	(2)	(3)	(4)	(5)	(6)
1. Lemahsugih	2,16	-	-	-	2,16
2. Bantarujeg	4,81	-	-	-	4,81
3. Malausma	-	-	-	-	-
4. Cikijing	10,34	-	-	-	10,34
5. Cingambul	-	-	-	-	-
6. Talaga	20,44	-	-	-	20,44
7. Banjaran	4,24	-	-	-	4,24
8. Argapura	3,69	-	-	-	3,69
9. Maja	19,20	-	-	-	19,20
10. Majalengka	6,98	-	-	-	6,98
11. Cigasong	-	-	-	-	-
12. Sukahaji	2,60	-	-	-	2,60
13. Sindang	9,66	-	-	-	9,66
14. Rajagaluh	-	-	-	-	-
15. Sindangwangi	-	-	-	-	-
16. Leuwimunding	0,91	-	-	-	0,91
17. Palasah	-	-	-	-	-
18. Jatiwangi	-	-	-	-	-
19. Dawuan	-	-	-	-	-
20. Kasokandel	-	-	-	-	-
21. Panyingkiran	-	-	-	-	-
22. Kadipaten	-	-	-	-	-
23. Kertajati	-	-	-	-	-
24. Jatitujuh	-	-	-	-	-
25. Ligung	-	-	-	-	-
26. Sumberjaya	-	-	-	-	-
Kab. Majalengka 2017	85,03	-	-	-	85,03
2016	91,69	-	-	-	91,69

Sumber/Source: Dinas Pertanian dan Perikanan Kabupaten Majalengka / Department of Agriculture and Fisheries in Majalengka Regency

AGRICULTURE

Tabel 5.6.10. Banyaknya Produksi Ikan Tawes Menurut Kecamatan di Kabupaten Majalengka Tahun 2017 (Ton)
Number of Tawesfish production per Subdistrict in Majalengka Regency, 2017

Kecamatan/ Subdistrict	Tawes / Tawes fish				Jumlah Total
	Kolam Air Tenang fish pond	Sawah/ Mina Padi Farm	Sungai River	Lainnya Other	
(1)	(2)	(3)	(4)	(5)	(6)
1. Lemahsugih	10,57	-	7,02	-	17,59
2. Bantarujeg	1,61	-	11,19	-	12,80
3. Malausma	11,07	-	0,71	-	11,78
4. Cikijing	12,23	-	-	-	12,23
5. Cingambul	27,93	-	-	-	27,93
6. Talaga	3,47	-	5,65	-	9,12
7. Banjaran	9,00	-	0,33	-	9,33
8. Argapura	19,74	-	-	-	19,74
9. Maja	-	-	0,37	-	0,37
10. Majalengka	-	-	-	-	-
11. Cigasong	-	-	-	-	-
12. Sukahaji	-	-	-	1,30	1,30
13. Sindang	-	-	-	1,44	1,44
14. Rajagaluh	-	-	1,50	-	1,50
15. Sindangwangi	-	-	-	1,21	1,21
16. Leuwimunding	-	-	-	-	-
17. Palasah	-	-	-	-	-
18. Jatiwangi	-	-	-	-	-
19. Dawuan	-	-	3,99	-	3,99
20. Kasokandel	-	-	-	-	-
21. Panyingkiran	-	-	1,09	-	1,09
22. Kadipaten	-	-	-	-	-
23. Kertajati	-	-	-	-	-
24. Jatitujuh	-	-	-	-	-
25. Ligung	-	-	0,56	-	0,56
26. Sumberjaya	-	-	1,12	-	1,12
Kab. Majalengka 2017	95,62	-	33,53	3,95	133,10
2016	130,27	-	-	19,62	149,89

Sumber/Source: Dinas Pertanian dan Perikanan Kabupaten Majalengka / Department of Agriculture and Fisheries in Majalengka Regency

Tabel 5.6.11. Banyaknya Produksi Udang Galah Menurut Kecamatan di Kabupaten Majalengka Tahun 2017 (Ton)
Table *Number of Udang Galah production per Subdistrict in Majalengka Regency, 2017*

Kecamatan/ Subdistrict	Mas / Golden fish				Jumlah Total
	Kolam Air Tenang fish pond	Sawah/ Mina Padi Farm	Sungai River	Lainnya Other	
(1)	(2)	(3)	(4)	(5)	(6)
1. Lemahsugih	-	-	-	-	-
2. Bantarujeg	-	-	-	-	-
3. Malausma	-	-	0,51	-	0,51
4. Cikijing	-	-	3,60	-	3,60
5. Cingambul	-	-	3,20	-	3,20
6. Talaga	-	-	-	-	-
7. Banjaran	-	-	-	-	-
8. Argapura	-	-	-	-	-
9. Maja	-	-	0,56	-	0,56
10. Majalengka	-	-	1,49	-	1,49
11. Cigasong	-	-	0,44	-	0,44
12. Sukahaji	-	-	0,61	-	0,61
13. Sindang	-	-	-	-	-
14. Rajagaluh	-	-	0,34	-	0,34
15. Sindangwangi	-	-	-	-	-
16. Leuwimunding	-	-	1,25	-	1,25
17. Palasah	-	-	-	-	-
18. Jatiwangi	-	-	-	-	-
19. Dawuan	-	-	7,12	-	7,12
20. Kasokandel	-	-	-	-	-
21. Panyingkiran	-	-	-	-	-
22. Kadipaten	-	-	6,49	-	6,49
23. Kertajati	-	-	-	0,49	0,49
24. Jatitujuh	-	-	6,75	0,59	7,34
25. Ligung	-	-	9,52	1,00	10,52
26. Sumberjaya	-	-	-	1,19	1,19
Kab. Majalengka 2017	-	-	41,88	3,27	45,15
2016	-	-	-	19,98	19,98

Sumber/Source: Dinas Pertanian dan Perikanan Kabupaten Majalengka / Department of Agriculture and Fisheries in Majalengka Regency

Jumlah air bersih yang disalurkan

Number of Distributed Clean Water
in Majalengka Regency, 2017



6.225.227,9 m³

Jumlah listrik yang diproduksi

Number of Produced Electricity

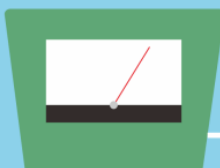

531.326.303 kWh

Jumlah listrik yang terjual

Number of Sold Electricity

481.757.156 kWh



ULASAN**DESCRIPTION**

Sektor industri memegang peranan yang sangat penting dalam peningkatan pembangunan ekonomi suatu daerah, karena sektor ini selain cepat meningkatkan nilai tambah juga sangat besar perannya dalam penyerapan tenaga kerja, disamping itu sektor ini pun merangsang kegiatan ekonomi sektor lainnya seperti sektor jasa, angkutan dan perdagangan. Sebagai gambaran pada PDRB Kabupaten Majalengka bahwa sektor industri mempunyai peranan sebesar 15,435% dengan laju pertumbuhan sebesar 13,4%

Kabupaten Majalengka merupakan daerah potensi pertanian maka pengembangan industri perlu diarahkan juga ke arah argo industri sehingga keseimbangan pembangunan industri dan pertanian dapat berjalan secara mantap.

Data yang disajikan untuk sektor industri ini adalah industri dengan kategori industri kecil dan mikro (IKM). Pada Tahun 2017 jumlah industri di Kabupaten Majalengka sebanyak 1.701 perusahaan dengan 18.831 orang tenaga yang terserap.

Selama Tahun 2017 banyaknya pemakaian kwh listrik yang terjual

Sector of industry play a very important role in increasing economy development, because this sector not only increase additional value but also absorb the labor force. In addition this sector stimulates economy activity of other sector, among other are service, transportation and trade. As example in PDRB of Majalengka that industry sector plays the role as much as 15,435% with growth speed 13,4%.

Majalengka is a potential agriculture area there fore, it is necessary to develop agro industry, so that the balance of development of industry and agriculture can run smoothly.

The data given for the industrial sector are industries with small and micro industry categories. In 2017 number of industry in Majalengka Regency is 1.701 with 18.831 employees

During 2017 number of electricity use was 481.757.156 kwh, the highest use

INDUSTRY, ENERGY, AND WATER

adalah 481.757.156 Kwh, pemakaian tertinggi terjadi pada bulan Oktober yaitu sebesar 43.142.095 Kwh.

Sedangkan jumlah volume air yang disalurkan adalah sebanyak 5.042.009 m³ dengan nilai Rp. 18.050.137.185,-.

was on October which is 43.142.095 kwh. Mean while the use water was 5.042.009 m³ with its value Rp. 18.050.137.185,-

Data Industri Kecil Menengah (IKM) yang dikumpulkan, memiliki ciri-ciri :

1. Mempekerjakan orang lain selain anggota keluarganya sensiri,
2. Mempekerjakan tenaga kerja ≤ 19 orang,
3. Memiliki investasi ≤ 15 milyar rupiah tidak termasuk tanah dan bangunan.

Golongan Pokok	Keterangan
10 :	Industri Makanan / <i>Food Industry</i>
11 :	Industri Minuman / <i>Beverage Industry</i>
12 :	Industri Pengolahan Tembakau / <i>Tobacco Industry</i>
13 :	Industri Tekstil / <i>Textile Industry</i>
14 :	Industri Pakaian Jadi / <i>Apparel Industry</i>
15 :	Industri Kulit, Barang dari Kulit dan Alas Kaki / <i>Leather Industry, leather goods and Footwear</i>
16 :	Industri Kayu, Barang dari Kayu dan Gabus dan Barang dari Anyaman Bambu, Rotan dan sejenisnya/ <i>Wood Industry, Manufactures of wood and cork and articles of woven bamboo, rattan and the like.</i>
17 :	Industri Kertas dan Bahan dari Kertas / <i>Paper industry and goods from paper</i>
18 :	Industri Percetakan dan Reproduksi Media Rekaman/ <i>Industry Printing and Reproduction of Recorded Media</i>
19 :	Industri Produk dari Batu Bara dan Penggilingan Minyak Bumi / <i>Industrial products from Coal and Petroleum Milling</i>
20 :	Industri Bahan Kimia dan Barang dari Bahan Kimia/ <i>Industrial Chemicals and Manufactures of Chemicals</i>
21 :	Industri Farmasi, Produk Obat dan Jamu/ <i>Pharmaceutical Industry, Medicine and Herbal Products</i>
22 :	Industri Karet, Barang dari Karet dan Plastik/ <i>Rubber Industry, Manufactures of Rubber and Plastics</i>
23 :	Industri Barang Galian Bukan Logam / <i>The Mining Industry of Non-Metal</i>
24 :	Industri Logam / <i>Metal Industry</i>
25 :	Industri Barang Logam kecuali Mesin dan Peralatannya/ <i>Industrial Goods of metal except Machinery and Fittings</i>
26 :	Industri Komputer, Barang Elektronik dan Optik / <i>Computers, Electronic Goods and Optics Industry</i>
27 :	Industri Peralatan Listrik / <i>Electrical Equipment Industry</i>
31 :	Industri Furniture/ <i>Furniture industry</i>
32 :	Industri Pengolahan Lainnya/ <i>Industrial Other Processing</i>

6.1. INDUSTRI/INDUSTRY

Tabel 6.1.1. Jumlah Perusahaan dan Tenaga Kerja Menurut Golongan Industri di Kabupaten Majalengka, 2016-2017
Number of Establishments and Employees by Industrial Classification in Majalengka Regency, 2016-2017

Kode Klasifikasi Industri <i>Industrial Classification Code</i>	2016		2017	
	Perusahaan <i>Establishments</i>	Tenaga Kerja <i>Employee</i>	Perusahaan <i>Establishments</i>	Tenaga Kerja <i>Employee</i>
(1)	(2)	(3)	(3)	(2)
10	481	4 569	713	4.112
11	6	41	2	25
12	42	2 627	15	246
13	17	259	34	189
14	150	4 205	176	4.387
15	3	17	7	32
16	185	3 713	162	1.561
17	-	-	1	2
18	9	52	1	3
19	-	-	-	-
20	4	32	1	2
21	2	35	-	-
22	5	47	-	-
23	705	16 783	460	7.720
24	1	5	-	-
25	57	423	54	197
26	1	5	-	-
27	-	-	1	10
31	100	1 095	62	295
32	28	787	12	50
Jumlah/ Total	1 796	34 695	1.701	18.831

Sumber/Source: Dinas Tenaga Kerja dan Perindustrian Kabupaten Majalengka / Manpower and Industry Office, Majalengka

INDUSTRY, ENERGY, AND WATER

6.2. ENERGI/ENERGY

Tabel 6.2.1. Daya Terpasang, Produksi, dan Distribusi Listrik PT. PLN (Persero) di Kabupaten Majalengka, 2012-2017
Installed Capacity, Production, and Distribution of Electricity of State Electricity in Majalengka Regency, 2012-2017

Tahun Year	Daya Terpasang <i>Installed Capacity</i> (KW)	Produksi Listrik <i>Production</i> (KWh)	Listrik Terjual <i>Electricity Sold</i> (KWh)	Dipakai Sendiri <i>Own Usage</i> (KWh)	Susut/Hilang <i>Shrunked</i> (KWh)
(1)	(2)	(3)	(4)	(5)	(6)
2012	214 362 910	436 207 515	334 621 154	-	101 586 361
2013	235 363 860	480 605 296	366 525 020	-	114 080 276
2014	250 092 060	450 634 461	400 235 745	-	50 398 716
2015	269 641 910	479 773 745	427 860 065	-	51 913 680
2016	289 716 110	507 363 796	454 623 188	-	52 512 625
2017	322.876.150	531.326.303	481.757.156	-	49.569.147

Sumber/Source: PLN UPJ Majalengka dan PLN UPJ Jatiwangi

Tabel 6.2.2. Daya Terpasang, Produksi, dan Distribusi Listrik PT. PLN (Persero) pada PLN UPJ Majalengka Kabupaten Majalengka, 2012-2017
Installed Capacity, Production, and Distribution of Electricity of State Electricity Company at UPJ Majalengka in Majalengka Regency, 2012-2017

Tahun Year	Daya Terpasang <i>Installed Capacity (KW)</i>	Produksi Listrik <i>Production (KWh)</i>	Listrik Terjual <i>Electricity Sold (KWh)</i>	Dipakai Sendiri <i>Own Usage (KWh)</i>	Susut/Hilang <i>Shrunked (KWh)</i>
(1)	(2)	(3)	(4)	(5)	(6)
2012	134 323 260	295 425 735	204 267 976	-	91 157 759
2013	145 850 860	326 238 879	224 669 790	-	101 569 089
2014	154 382 560	280 296 608	244 484 982	-	35 811 626
2015	165 792 760	293 974 738	259 299 068	-	34 675 670
2016	177 109 710	307 988 770	272 355 804	-	35 404 983
2017	194 077 300	310 989 039	280 115 340	-	30 873 699

Sumber/Source: PLN UPJ Majalengka

INDUSTRY, ENERGY, AND WATER

Tabel 6.2.3. Daya Terpasang, Produksi, dan Distribusi Listrik PT. PLN (Persero) pada PLN UPJ Jatiwangi Kabupaten Majalengka, 2012-2017
Installed Capacity, Production, and Distribution of Electricity of State Electricity Company at UPJ Jatiwangi in Majalengka Regency, 2012-2017

Tahun Year	Daya Terpasang <i>Installed Capacity</i> (KW)	Produksi Listrik <i>Production</i> (KWh)	Listrik Terjual <i>Electricity Sold</i> (KWh)	Dipakai Sendiri <i>Own Usage</i> (KWh)	Susut/Hilang <i>Shrunked</i> (KWh)
(1)	(2)	(3)	(4)	(5)	(6)
2012	80.039.650	140.781.780	130.353.178	-	10.428.602
2013	89.513.000	154.366.417	141.855.230	-	12.511.187
2014	95.709.500	170.337.853	155.750.763	-	14.587.090
2015	103.849.150	185.799.007	168.560.997	-	17.238.010
2016	112.606.400	199.375.026	182.267.384	-	17.107.642
2017	128.798.850	220.337.264	201.641.816	-	18.695.448

Sumber/Source: PLN UPJ Jatiwangi

Tabel 6.2.4. Banyaknya Kwh Listrik PLN Yang Terjual di Kabupaten Majalengka Tahun 2017
Table Number of electricity sold in Majalengka Regency in 2017

Bulan / Month	Sosial / Social	Rumah Tangga / Household	Bisnis / Business	Industri / Industry	Pemerintah / Government	Traksi & Curah / Traction & Bulk	Multiguna / Multifunction
(1)	(2)	(3)	(4)	(5)	(6)	(7)	(8)
Januari / January	1.047.493	27.237.806	3.449.964	5.598.501	541.801	-	912
Pebruari / February	960.626	24.753.803	3.214.878	5.637.817	484.415	-	8.407
Maret / March	1.081.447	27.200.744	3.565.579	7.025.736	534.660	-	17.555
April / April	1.071.276	26.758.422	3.562.220	6.977.748	536.968	-	4.575
Mei / May	1.134.266	27.991.399	3.774.861	7.720.484	539.775	-	1.436
Juni / June	1.016.669	27.975.776	3.671.498	6.113.748	422.377	-	1.083
Juli / July	1.066.761	28.434.874	3.795.768	7.516.975	469.129	-	800
Agustus / Augst	1.140.576	28.819.270	3.898.811	7.805.216	502.591	-	3.402
September / September	1.140.683	27.164.253	3.933.718	7.855.244	484.509	-	2.762
Oktober / October	1.307.406	28.320.308	4.191.797	8.705.628	597.845	-	19.111
Nopember / November	1.173.841	26.536.614	4.034.590	8.682.415	568.742	-	7.069
Desember / December	1.143.144	27.611.377	4.148.105	8.415.291	552.511	-	4.477
Jumlah 2017	13.284.188	328.804.646	45.241.789	88.054.803	6.235.323	-	71.589
2016	12 114 497	332 009 532	40 896 399	62 316 996	7 230 390	-	55 366

Sumber/Source: PLN UPJ Majalengka dan Jatiwangi

INDUSTRY, ENERGY, AND WATER

Tabel 6.2.5. Banyaknya Kwh Listrik PLN Yang Terjual di UPJ Majalengka Kabupaten Majalengka Tahun 2017
Table Number of electricity sold in Majalengka Regency in 2017

Bulan / Month	Sosial / Social	Rumah Tangga / Household	Bisnis / Business	Industri / Industry	Pemerintah / Government	Traksi & Curah / Traction & Bulk	Multiguna / Multifunction
(1)	(2)	(3)	(4)	(5)	(6)	(7)	(8)
Januari / January	781.494	16.488.585	2.342.983	2.481.658	402.200	-	785
Pebruari / February	742.841	15.127.081	2.165.308	2.387.477	360.807	-	6.432
Maret / March	840.717	16.600.559	2.434.277	3.154.381	403.066	-	11.407
April / April	837.175	16.260.181	2.460.840	2.931.611	407.408	-	946
Mei / May	880.576	16.942.022	2.602.218	3.261.751	409.366	-	948
Juni / June	770.806	16.922.889	2.506.793	2.698.899	368.694	-	910
Juli / July	809.145	17.133.128	2.599.305	3.044.722	391.069	-	770
Agustus / August	874.064	17.431.324	2.640.290	3.032.707	423.924	-	2.965
September / September	874.886	16.310.438	2.673.648	3.003.848	404.600	-	1.416
Oktober / October	1.023.753	17.033.570	2.856.761	3.143.296	515.517	-	2.053
Nopember / November	915.645	16.079.605	2.712.886	2.958.561	490.116	-	2.009
Desember / December	873.218	16.835.941	2.822.137	2.688.900	509.416	-	3.618
Jumlah 2017	10.224.320	199.165.323	30.817.446	34.787.811	5.086.183	-	34.259
2016	9 227 079	200 811 090	26 463 205	30 295 866	5 507 632	-	50 924

Sumber/Source: PLN UPJ Majalengka

Tabel 6.2.6. Banyaknya Kwh Listrik PLN Yang Terjual di UPJ Jatiwangi Kabupaten Majalengka Tahun 2017
Table Number of electricity sold in Majalengka Regency in 2017

Bulan / Month	Sosial / Social	Rumah Tangga / Household	Bisnis / Business	Industri / Industry	Pemerintah / Government	Traksi & Curah / Traction & Bulk	Multiguna / Multifunction
(1)	(2)	(3)	(4)	(5)	(6)	(7)	(8)
Januari / January	265.999	10.749.221	1.106.981	3.116.843	139.601	-	127
Pebruari / February	217.785	9.626.722	1.049.570	3.250.340	123.608	-	1.975
Maret / March	240.730	10.600.185	1.131.302	3.871.355	131.594	-	6.148
April / April	234.101	10.498.241	1.101.380	4.046.137	129.560	-	3.629
Mei / May	253.690	11.049.377	1.172.643	4.458.733	130.409	-	488
Juni / June	245.863	11.052.887	1.164.705	3.414.849	53.683	-	173
Juli / July	257.616	11.301.746	1.196.463	4.472.253	78.060	-	30
Agustus / Augst	266.512	11.387.946	1.258.521	4.772.509	78.667	-	437
September / September	265.797	10.853.815	1.260.070	4.851.396	79.909	-	1.346
Oktober / October	283.653	11.286.738	1.335.036	5.562.332	82.328	-	17.058
Nopember / November	258.196	10.457.009	1.321.704	5.723.854	78.626	-	5.060
Desember / December	269.926	10.775.436	1.325.968	5.726.391	43.095	-	859
Jumlah 2017	3.059.868	129.639.323	14.424.343	53.266.992	1.149.140	-	37.330
2016	2.887.418	131.198.442	14.433.194	32.021.130	1.722.758	-	4.442

Sumber/Source: PLN UPJ Jatiwangi

INDUSTRY, ENERGY, AND WATER

Tabel 6.2.7. Nilai Listrik PLN Yang Terjual di Kabupaten Majalengka Tahun 2017
Table Number of electricity sold in Majalengka Regency in 2017 (Rupiah / Rupiahs)

Bulan Month	Sosial / Social	Rumah Tangga / Household	Bisnis / Business	Industri / Industry	Pemerintah / Government	Traksi & Curah / Traction & Bulk	Multiguna / Multifunction
(1)	(2)	(3)	(4)	(5)	(6)	(7)	(8)
Januari / January	681.803.886	18.214.515.279	4.380.799.868	6.058.014.957	764.441.134	-	1.497.327
Pebruari / February	644.462.064	16.850.120.523	4.092.343.984	6.123.364.111	683.006.974	-	13.820.536
Maret / March	723.406.558	21.172.805.540	4.518.267.381	7.704.336.598	753.082.732	-	28.861.144
April / April	716.713.631	21.282.947.463	4.502.857.715	7.523.151.377	756.432.187	-	7.525.025
Mei / May	762.107.199	24.553.663.240	4.762.145.159	8.422.098.249	758.874.954	-	2.359.169
Juni / June	655.056.164	25.083.907.412	4.625.742.151	6.689.726.747	600.219.293	-	1.777.798
Juli / July	696.977.723	24.572.781.858	4.770.888.279	8.224.766.311	658.124.195	-	1.309.657
Agustus / August	764.520.261	23.556.339.316	4.886.849.145	8.516.790.067	706.547.148	-	5.594.710
September / September	770.549.918	23.301.177.974	4.920.560.881	8.539.113.994	679.859.720	-	4.538.028
Oktober / October	882.569.186	24.328.280.618	5.232.254.396	9.484.903.697	813.954.564	-	31.421.566
Nopember / November	802.204.440	22.690.470.392	5.036.227.086	9.472.563.700	773.316.648	-	11.617.715
Desember / December	763.391.013	22.953.927.862	5.141.298.686	9.198.816.579	755.442.430	-	5.360.075
Jumlah 2017	8.863.762.043	268.560.937.477	56.870.234.731	95.957.646.387	8.703.301.979	-	115.682.750
2016	7 955 339 404	195 429 090 784	48 419 573 075	66 338 901 741	9 907 894 561	-	86 005 915

Sumber/Source: PLN UPJ Majalengka dan Jatiwangi

Tabel 6.2.8. Nilai Listrik PLN Yang Terjual di UPJ Majalengka Kabupaten Majalengka Tahun 2017
Table Number of electricity sold in Majalengka Regency in 2017 (Rupiah / Rupiahs)

Bulan Month	Sosial / Social	Rumah Tangga / Household	Bisnis / Business	Industri / Industry	Pemerintah / Government	Traksi & Curah / Traction & Bulk	Multiguna / Multifunction
(1)	(2)	(3)	(4)	(5)	(6)	(7)	(8)
Januari / January	530.240.990	10.986.769.318	2.924.991.080	2.716.972.542	567.981.152	-	1.288.587
Pebruari / February	511.603.250	10.241.865.840	2.706.066.386	2.609.186.615	509.007.635	-	10.574.390
Maret/ March	576.946.071	12.801.555.855	3.036.916.592	3.527.313.585	568.741.751	-	18.756.023
April / April	574.421.638	12.808.814.098	3.068.358.623	3.145.848.380	574.801.028	-	1.556.963
Mei / May	610.127.022	14.688.361.677	3.241.527.609	3.593.800.477	575.865.704	-	1.556.766
Juni / June	512.052.660	14.983.050.349	3.116.861.618	2.971.453.847	521.185.292	-	1.493.798
Juli / July	548.363.764	14.628.042.849	3.232.243.817	3.356.858.069	551.485.306	-	1.261.657
Agustus / Augst	602.422.380	14.058.477.516	3.274.378.389	3.315.377.715	599.161.955	-	4.874.087
September / September	608.800.278	13.853.261.020	3.312.189.682	3.273.086.151	571.246.377	-	2.325.681
Oktober / October	707.297.313	14.515.807.118	3.539.123.582	3.423.431.640	702.184.901	-	3.371.018
Nopember / November	643.047.132	13.642.985.913	3.355.018.767	3.213.435.739	666.203.442	-	3.298.230
Desember / December	602.622.388	13.874.583.408	3.472.667.472	2.916.118.339	692.236.008	-	3.947.840
Jumlah 2017	7.027.944.886	161.083.574.961	38.280.343.617	38.062.883.099	7.100.100.551	-	54.305.040
2016	6 246 890 403	118 319 433 785	32 206 595 289	32 340 773 885	7 522 027 139	-	79 017 890

Sumber/Source: PLN UPJ Majalengka

INDUSTRY, ENERGY, AND WATER

Tabel 6.2.9. Nilai Listrik PLN Yang Terjual di UPJ Jatiwangi Kabupaten Majalengka Tahun 2017
Table Number of electricity sold in Majalengka Regency in 2017 (Rupiah / Rupiahs)

Bulan / Month	Sosial / Social	Rumah Tangga / Household	Bisnis / Business	Industri / Industry	Pemerintah / Government	Traksi & Curah / Traction & Bulk	Multiguna / Multifunction
(1)	(2)	(3)	(4)	(5)	(6)	(7)	(8)
Januari / January	151.562.896	7.227.745.961	1.455.808.788	3.341.042.415	196.459.982	-	208.740
Pebruari / February	132.858.814	6.608.254.683	1.386.277.598	3.514.177.496	173.999.339	-	3.246.146
Maret / March	146.460.487	8.371.249.685	1.481.350.789	4.177.023.013	184.340.981	-	10.105.121
April / April	142.291.993	8.474.133.365	1.434.499.092	4.377.302.997	181.631.159	-	5.968.062
Mei / May	151.980.177	9.865.301.563	1.520.617.550	4.828.297.772	183.009.250	-	802.403
Juni / June	143.003.504	10.100.857.063	1.508.880.533	3.718.272.900	79.034.001	-	284.000
Juli / July	148.613.959	9.944.739.009	1.538.644.462	4.867.908.242	106.638.889	-	48.000
Agustus / Augst	162.097.881	9.497.861.800	1.612.470.756	5.201.412.352	107.385.193	-	720.623
September / September	161.749.640	9.447.916.954	1.608.371.199	5.266.027.843	108.613.343	-	2.212.347
Oktober / October	175.271.873	9.812.473.500	1.693.130.814	6.061.472.057	111.769.663	-	28.050.548
Nopember / November	159.157.308	9.047.484.479	1.681.208.319	6.259.127.961	107.113.206	-	8.319.485
Desember / December	160.768.625	9.079.344.454	1.668.631.214	6.282.698.240	63.206.422	-	1.412.235
Jumlah 2017	1.835.817.157	107.477.362.516	18.589.891.114	57.894.763.288	1.603.201.428	-	61.377.710
2016	1.708.449.001	77.109.656.999	16.212.977.786	33.998.127.856	2.385.867.422	-	6.988.025

Sumber/Source: PLN UPJ Jatiwangi

Tabel 6.2.10. Jumlah Pelanggan Listrik PT. PLN (Persero) Kabupaten Majalengka, 2016-2017
Number of Electricity Customers PT. PLN (Persero) Majalengka Regency, 2016-2017

Jenis Konsumen / Consumers type	2016			2017		
	PT. PLN UPJ Majalengka	PT. PLN UPJ Jatiwangi	Jumlah	PT. PLN UPJ Majalengka	PT. PLN UPJ Jatiwangi	Jumlah
(1)	(5)	(5)	(5)	(5)	(6)	(7)
Sosial / Social	4.933	2.411	7.344	5.328	2.610	7.938
Rumah Tangga / Household	196.918	117.260	314.178	203.416	120.307	323.723
Bisnis / Business	5.678	2.233	7.911	7.530	3.297	10.827
Industri / Industry	130	87	217	156	95	251
Pemerintah / Government	1.353	867	2.220	1.337	609	1.946
Traksi & Curah / Traction & Bulk	0	0	0	0	0	0
Multiguna / Multifunction	34	5	39	32	7	39
Jumlah / Total	209.046	122.863	331.909	217.799	126.925	344.724

Sumber/Source: PLN UPJ Majalengka dan Jatiwangi

INDUSTRY, ENERGY, AND WATER

6.3. AIR/WATER

Tabel 6.3.1. Banyaknya Volume Air dan Nilai Air Bersih yang Terjual PDAM Per Bulan Di Kabupaten Majalengka Tahun 2017
Number of water volume and value of water PDAM per month in Majalengka Regency in 2017

Bulan Month	Volume Air Yang Diproduksi Volume of water produced (m3)	Volume Air Yang Disalurkan Volume of water supplied (m3)	Volume Air Yang Terjual Volume of water sold (m3)	Nilai Air Bersih Yang Disalurkan value of water and number of customers (Rp)
(1)	(2)	(2)	(2)	(3)
Januari <i>January</i>	536.181,48	506.028,99	411.329,00	1.467.368.816
Pebruari <i>February</i>	542.391,49	527.828,74	403.068,00	1.456.042.926
Maret <i>March</i>	508.585,83	464.026,34	363.487,00	1.324.664.369
April <i>April</i>	553.207,65	509.044,12	404.489,00	1.459.715.122
Mei <i>May</i>	538.356,84	489.652,89	401.135,00	1.468.001.112
Juni <i>June</i>	567.485,96	531.706,96	435.341,00	1.516.234.692
Juli <i>July</i>	573.681,22	521.986,64	422.890,00	1.504.322.354
Agustus <i>Augst</i>	565.114,76	514.735,11	423.116,00	1.510.192.250
September <i>September</i>	601.914,78	566.704,67	471.305,00	1.643.375.416
Oktober <i>October</i>	556.346,49	529.465,63	431.121,00	1.563.224.497
Nopember <i>November</i>	576.462,97	528.669,25	440.234,00	1.577.005.507
Desember <i>December</i>	560.753,86	535.378,56	434.494,00	1.559.990.124
Jumlah 2017	6.680.483,33	6.225.227,90	5.042.009,00	18.050.137.185

Sumber : PDAM Kabupaten Majalengka

JUMLAH PASAR DI KABUPATEN MAJALENGKA

2017

Number of market per Subdistrict in Majalengka Regency,

43 unit

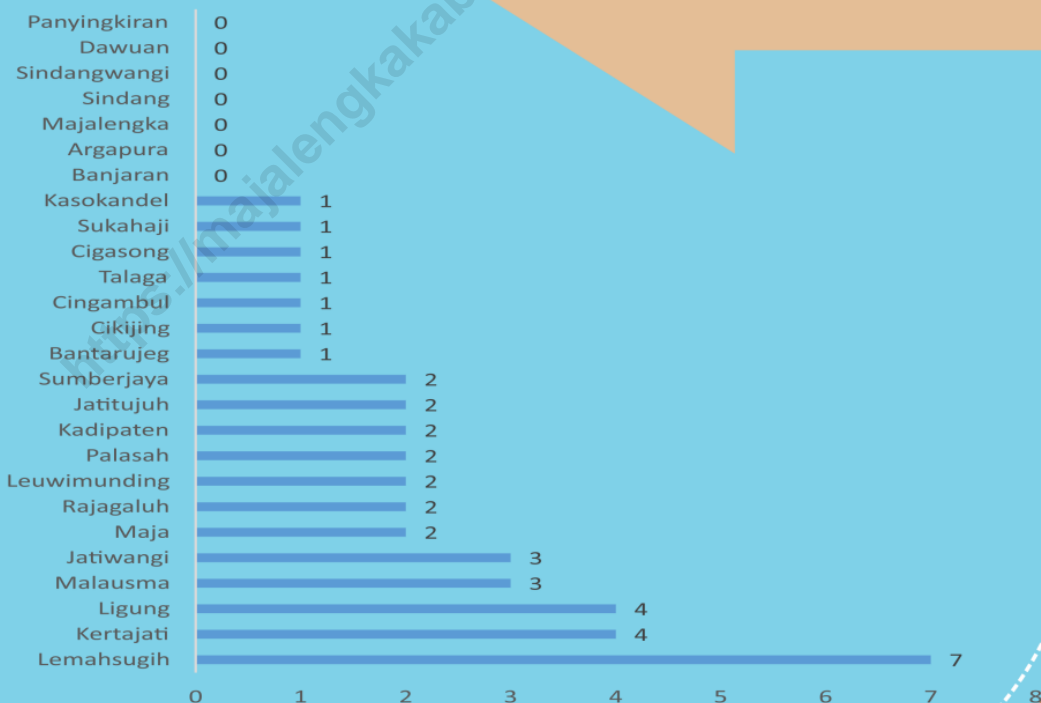

ULASAN**DESCRIPTION**

Dalam bab ini disajikan data tentang harga beberapa kebutuhan pokok, jumlah pasar, banyaknya toko dan warung.

This chapter gives data of prices of some basic needs number of market, and number of shop and small shop.

Harga rata-rata tertinggi beras yang merupakan makanan pokok masyarakat Kabupaten Majalengka terjadi pada bulan Desember Tahun 2017 yaitu mencapai Rp. 10.467,-/Kg.

The highest average price of rice occurred on Desember 2017, which reached Rp 10.467,-/Kg.

<https://majalengkakab.bps.go.id>

Gambar 6 Grafik Harga Beras, Minyak Goreng dan Gula Pasir Tahun, 2017
Picture PricechartsRice, Edible Oil and Sugar, 2017

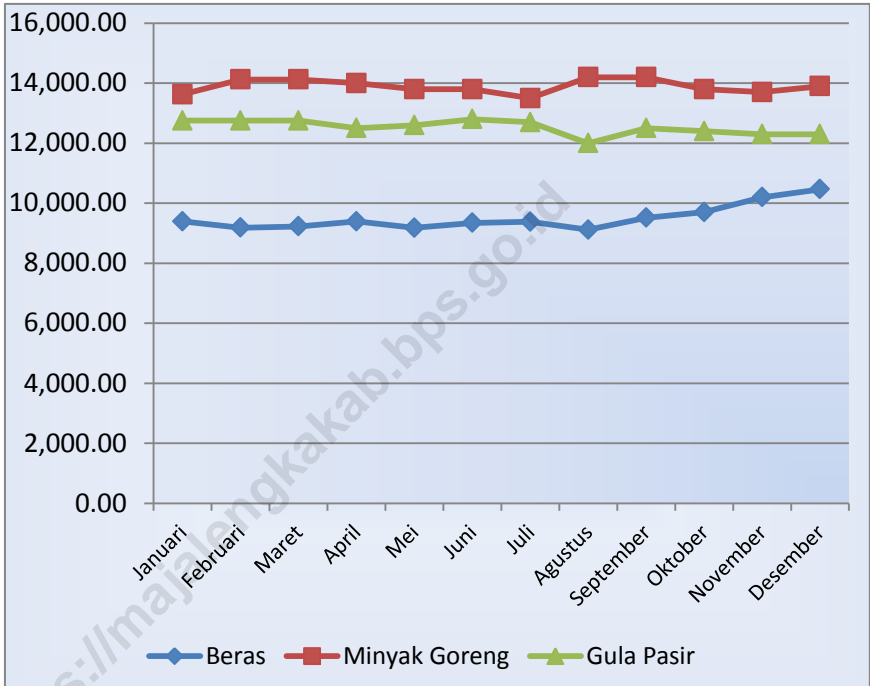

7.1. HARGA/PRICE

Tabel 7.1.1. Rata-Rata Harga Eceran Sembako Di Kabupaten Majalengka (Pasar Talaga, Maja, Cigasong, Prapatan, Kadipaten), 2017
Table Average Retail Price Sembako In Majalengka Regency (Pasar Talaga, Maja, Cigasong, Sumberjaya, Kadipaten), 2017

Bulan Month	Beras IR-64 / Rice (Rp/Kg)	Ikan Asin Teri/ Salted fish (Rp./Kg)	Minyak Goreng Bimoli/ Cooking Oil (Rp./Lt)	Gula Pasir DN/BMS / Sugar (Rp./Kg)	Garam Halus Cap Kapal / Salt (Rp./Bks)
(1)	(2)	(3)	(4)	(5)	(6)
Januari January	9.392,-	63.000,-	13.625,-	12.750,-	4.000,-
Pebruari February	9.183,-	70.500,-	14.125,-	12.750,-	4.000,-
Maret March	9.225,-	78.000,-	14.125,-	12.750,-	4.000,-
April April	9.392,-	71.000,-	14.000,-	12.500,-	4.000,-
Mei May	9.180,-	69.000,-	13.800,-	12.600,-	4.000,-
Juni June	9.347,-	70.000,-	13.800,-	12.800,-	4.000,-
Juli July	9.380,-	72.000,-	13.500,-	12.700,-	5.000,-
Agustus August	9.113,-	64.000,-	14.200,-	12.000,-	5.000,-
September September	9.513,-	72.000,-	14.200,-	12.500,-	5.000,-
Oktober October	9.700,-	72.400,-	13.800,-	12.400,-	5.000,-
Nopember November	10.200,-	69.400,-	13.700,-	12.300,-	3.300,-
Desember December	10.467,-	71.800,-	13.900,-	12.300,-	3.300,-

Sumber/Source: Dinas Perdagangan Kab. Majalengka, diolah .

TRADE

Tabel 7.7.1 Lanjutan
Table Continue

Bulan Month	Terigu Cap Segitiga / Flour (Rp./Kg)	Minyak Tanah / Kerosene (Rp./Ltr)	Sabun Cuci Cream / Detergent (Rp./500gr)	Semen Tiga Roda/ Cement (Rp./Zak)	Gas LPG 3 Kg Bersubsidi / Gas (Rp./Tabung)
(1)	(7)	(8)	(9)	(10)	(11)
Januari January	7.875,-	15.250,-	2.750,-	62.250,-	15.000,-
Pebruari February	7.875,-	15.250,-	3.500,-	62.000,-	15.500,-
Maret March	7.875,-	14.000,-	3.500,-	55.500,-	15.000,-
April April	7.875,-	14.000,-	3.500,-	55.500,-	15.000,-
Mei May	7.800,-	14.400,-	5.000,-	55.600,-	15.000,-
Juni June	8.100,-	14.400,-	5.000,-	55.600,-	15.000,-
Juli July	7.700,-	14.400,-	5.000,-	55.200,-	15.000,-
Agustus Augst	8.100,-	14.400,-	5.000,-	54.400,-	15.000,-
September September	8.100,-	14.400,-	5.000,-	54.400,-	15.000,-
Oktober October	8.100,-	14.400,-	5.000,-	54.400,-	16.000,-
Nopember November	8.100,-	14.400,-	5.000,-	54.400,-	16.000,-
Desember December	8.100,-	15.000,-	5.000,-	54.400,-	16.000,-

Sumber/Source: Dinas Perdagangan Kab. Majalengka, diolah .

7.2. SARANA PERDAGANGAN/TRADING FACILITIES

Tabel 7.2.1. Banyaknya Pasar dirinci Per Kecamatan Di Kabupaten Majalengka, 2017
Table Number of market per Subdistrict in Majalengka Regency, 2017

Kecamatan/ Subdistrict	Pasar Pemda/ Local Government markets	Pasar Desa/ Village Markets	Pasar Swasta/ Private Markets	Jumlah/ Total
(1)	(2)	(3)	(4)	(4)
1. Lemahsugih	-	7	-	7
2. Bantarujeg	-	1	-	1
3. Malausma	-	3	-	3
4. Cikijing	-	1	-	1
5. Cingambul	-	1	-	1
6. Talaga	1	-	-	1
7. Banjaran	-	-	-	-
8. Argapura	-	-	-	-
9. Maja	-	2	-	2
10. Majalengka	-	-	-	-
11. Cigasong	1	-	-	1
12. Sukahaji	-	1	-	1
13. Sindang	-	-	-	-
14. Rajagaluh	-	2	-	2
15. Sindangwangi	-	-	-	-
16. Leuwimunding	-	2	-	2
17. Palasah	-	2	-	2
18. Jatiwangi	-	3	-	3
19. Dawuan	-	-	-	-
20. Kasokandel	-	-	1	1
21. Panyingkiran	-	-	-	-
22. Kadipaten	1	1	-	2
23. Kertajati	-	4	-	4
24. Jatitujuh	-	2	-	2
25. Ligung	-	4	-	4
26. Sumberjaya	1	1	-	2
Kab. Majalengka 2017	4	38	1	42
2016	4	37	1	42

Sumber/Source: Dinas Perdagangan Kabupaten Majalengka /Department of Trade in Majalengka

TRADE

Tabel 7.2.2. Banyaknya Mini Market dan Pasar Swalayan/Toserba dirinci Per Kecamatan Di Kabupaten Majalengka, 2017
Table *Number of mini market and self-served market per Subdistrict in Majalengka Regency, 2017*

Kecamatan/ Subdistrict	Mini Market	Pasar Swalayan/ Toserba	Jumlah Mini Market dan Pasar Swalayan/ Toserba
(1)	(2)	(3)	(4)
1. Lemahsugih	-	-	-
2. Bantarujeg	2	-	2
3. Malausma	-	-	-
4. Cikijing	4	-	4
5. Cingambul	1	-	1
6. Talaga	3	1	4
7. Banjaran	1	-	1
8. Argapura	-	-	-
9. Maja	6	-	6
10. Majalengka	12	2	14
11. Cigasong	3	-	3
12. Sukahaji	2	-	2
13. Sindang	-	-	-
14. Rajagaluh	7	-	7
15. Sindangwangi	2	-	2
16. Leuwimunding	4	1	5
17. Palasah	4	-	4
18. Jatiwangi	16	1	17
19. Dawuan	3	-	3
20. Kasokandel	2	-	2
21. Panyingkiran	2	-	2
22. Kadipaten	6	2	8
23. Kertajati	1	-	1
24. Jatitujuh	4	-	4
25. Ligung	1	-	1
26. Sumberjaya	7	-	7
Kab. Majalengka 2017	93	7	100
2016	87	7	94

Sumber/Source: Dinas Perdagangan Kabupaten Majalengka /Department of Trade in Majalengka

Tabel 7.2.3. Jumlah Sarana Perdagangan Menurut Jenisnya Di Kabupaten Majalengka, 2012-2017
Table Number of Trading Facilities by Type of Facility in Majalengka Regency, 2012-2017

Bulan Month	2013	2014	2015	2016	2017
(1)	(2)	(3)	(4)	(5)	(6)
Pasar PEMDA	4	4	4	4	4
Pasar Desa	38	38	39	39	41
Toko dan Ruko	128	128	128	128	128
Kios dan los	4.236	4.236	4.236	4.236	4.236
Emprakan	307	307	307	3020	3020
Rumah Makan/Restoran	-	-	-	142	151
Jumlah	4.713	4.713	4.714	7.569	7.580

Sumber/Source: Dinas Perdagangan Kabupaten Majalengka /Department of Trade in Majalengka

TRADE

7.3. KOPERASI / COOPERATIVE

Tabel 7.3.1. Jumlah Koperasi Menurut Jenis Koperasi dirinci Per Kecamatan Di Kabupaten Majalengka, 2017
Table Number of Cooperatives by Type of Cooperative per Subdistrict in Majalengka Regency, 2017

Kecamatan/ Subdistrict	KUD	KPRI	KOPKAR	KOPPAS	KOPWAN	Lainnya	Jumlah
(1)	(2)	(3)	(4)	(5)	(6)	(7)	(8)
1. Lemahsugih	1	1	-	-	1	27	30
2. Bantarujeg	1	1	-	1	4	23	30
3. Malausma	-	-	-	-	-	10	10
4. Cikijing	1	2	1	1	-	32	37
5. Cingambul	1	-	-	-	-	14	15
6. Talaga	1	5	-	1	-	20	27
7. Banjaran	1	1	-	-	1	15	18
8. Argapura	1	1	-	1	-	11	14
9. Maja	1	3	1	2	-	18	25
10. Majalengka	1	30	17	-	7	74	129
11. Cigasong	1	4	-	1	4	15	25
12. Sukahaji	1	2	-	1	1	13	18
13. Sindang	-	-	-	-	-	9	9
14. Rajagaluh	1	3	-	1	-	18	23
15. Sindangwangi	1	-	1	-	1	11	14
16. Leuwimunding	1	3	1	1	1	11	18
17. Palasah	1	-	2	-	1	18	22
18. Jatiwangi	2	4	4	1	1	22	34
19. Dawuan	1	2	1	1	-	14	19
20. Kasokandel	-	-	1	-	1	7	9
21. Panyingkiran	2	-	-	-	-	8	10
22. Kadipaten	1	3	2	1	1	26	34
23. Kertajati	2	1	-	-	1	25	29
24. Jatitujuh	1	2	1	1	1	31	37
25. Ligung	1	1	-	-	1	17	20
26. Sumberjaya	1	1	2	1	-	17	22
Kab. Majalengka 2017	26	70	34	15	27	506	678
2016	26	70	33	15	27	506	677

Sumber/Source: Dinas Koperasi dan UKM Kabupaten Majalengka /Departement of Cooperative in Majalengka

Jumlah kendaraan yang paling banyak
dan panjang jalan yang diaspal
di Kabupaten Majalengka, 2017

The number of vehicles at most and the length
of paved road Majalengka Regency, 2017

SEPEDA MOTOR

Motorcycle

377.575 Unit
units

Jumlah Hotel
Number of Hotels

15

HOTEL



MINI BUS

Mini Bus

2.285 Unit
units

JALAN ASPAL

Paved Road

871,41
Kilometer



ULASAN**DESCRIPTION**

Jalan merupakan prasarana pengangkutan darat yang penting guna memperlancar kegiatan perekonomian. Tersedianya jalan yang berkualitas akan meningkatkan usaha pembangunan khususnya dalam upaya memudahkan mobilitas penduduk dan memperlancar lalu lintas barang suatu daerah ke daerah lain.

Road is an important facility for landtransportation in order to run economy activity smoothly. The availability of qualified road will increase the development,especially enabling people mobility and goods movement from an area to other areas.

Panjang jalan yang disajikan dalam bab ini meliputi, jalan negara, jalan propinsi dan jalan kabupaten. Secara keseluruhan panjang jalan yang berada di wilayah Kabupaten Majalengka mencapai 877,314 Km. Dari panjang jalan tersebut semuanya merupakan jalan aspal.

The roads given in this chapter include state road,province road and regency road. The entire length of road in Majalengka Regency area is 877,314 Km,and is asphalt road.

Bila dilihat dari kondisinya pada tahun 2017, tercatat jalan kabupaten yang berkondisi baik 621,38 Km dan sisanya berkondisi sedang, rusak dan rusak berat.

If we see the condition of the road in 2017 ,621,38 Km length is in good condition and the rest of it is in damaged condition (light and hearily).

Jumlah angkutan umum yang ada di Kabupaten Majalengka yaitu 1.953 buah, yang terdiri dari 1.149 angkutan pedesaan, 212 angkutan kota, dan 268 AKDP.

Number of public transportation in Majalengka Regency are 1.142 units consisting of 1.149 ruler transportation, 212 city transportation, and 268 units AKDP.

Produksi POS berupa surat pos dan paket pos pada Tahun 2017 mengalami peningkatan dibanding tahun sebelumnya kecuali surat pos yang

The production of POS which includes letters and packages in 2016 is increasing compared to the previous year,letter on the other hand,is

TRANSPORTATION, COMMUNYICATION AND ACOMODATION

mengalami penurunan. Selengkapnya dapat dilihat pada tabel 8.2.1. s.d. 8.2.3.

Jumlah tower telekomunikasi di Kabupaten Majalengka ada sebanyak 238 buah, yang terbanyak adalah Telkomsel sebanyak 63 buah, diikuti TBG 55, untuk lebih jelas nya bisa di lihat di Tabel 8.2.4.

decreasing. For turther information can be seen on table 8.2.1. to 8.2.3.

Humber of tower of telecommunication in Majalengka Regency is 238 units,and the most number be longs to telkomsel,which is 63 units,followed by TBG 55 units,for details can be seen on table 8.2.4.

<https://majalengkakab.bps.go.id>

8.1. TRANSPORTASI/TRANSPORTATION

Tabel 8.1.1. Panjang Jalan Menurut Keadaan Dan Status Jalan Di Kabupaten Majalengka Tahun 2016-2017
Table Length of Roads based on the condition and status of Road in Majalengka Regency from 2016-2017

Keadaan Jalan <i>Road condition</i>	Panjang Jalan (Km) <i>Length</i>			
	Jalan Nasional <i>National road</i>	Jalan Provinsi <i>Province road</i>	Jalan Kabupaten <i>Regency road</i>	
	2016	2016	2016	2017
(1)	(2)	(3)	(4)	(5)
I Jenis Permukaan Jalan/ <i>Kind of road surfare</i>				
a. Diaspal/ <i>Asphalt</i>	25,985	135,729	709,70	709,70
b. Kerikil/ <i>Gravel</i>	-	-	5,90	5,90
c. Tanah/ <i>Dirt</i>	-	-	-	-
d. TidakTerinci/ <i>Undepined</i>	-	-	-	-
Jumlah/ Total	25,985	135,729	715,60	715,60
II Kondisi Jalan/ <i>Road Condition</i>				
a. Baik/ <i>Good</i>	25,985	135,729	650,26	621,38
b. Sedang/ <i>Middle</i>	-	-	20,41	26,13
c. Rusak/ <i>Damaged</i>	-	-	17,32	24,80
d. Rusak Berat/ <i>Heavily Damaged</i>	-	-	27,61	43,29
Jumlah/ Total	25,985	135,729	715,60	715,60
III Kelas Jalan/ <i>Class Road</i>				
a. Kelas I	-	-	-	-
b. Kelas II	-	-	37,90	58,50
c. Kelas III	-	-	677,60	65,10
d. Kelas IIIA	25,985	-	-	-
e. Kelas IIIB	-	55,329	-	-
f. Kelas IIIC	-	80,400	-	-
g. TidakTerinci/ <i>Undepined</i>	-	-	-	-
Jumlah/ Total	25,985	135,729	715,60	715,60

Sumber/*Source* : Dinas BMCK Kabupaten Majalengka/*Office of BMCK Majalengka*

TRANSPORTATION, COMMUNYCATION AND ACOMODATION

Tabel 8.1.2. Jumlah Kendaraan Bermotor Menurut Jenis Di Kabupaten Majalengka Tahun 2012-2017
Number of Motor Vehicles by Kind of vehicles in Majalengka Regency, 2012-2017

Jenis Kendaraan <i>Kind of vehicles</i>	2012	2013	2014	2015	2016	2017
(1)	(2)	(3)	(4)	(5)	(6)	(7)
Roda 2 <i>2 wheels</i>	226.527	251.635	277.703	297.464	321.713	377.575
Sedan, Jeep, Mini Bus, dan sejenisnya	7.862	9.334	11.373	13.343	15.451	17.844
Bus, Microbus, Mikrolet, Truk dan sejenisnya	7.647	8.268	8.953	9.494	10.278	10.835
Kendaraan Umum Semua Jenis	2.932	3.367	3.755	3.907	3.965	3.980
PLAT MERAH / NON OBJEK						
Roda 2	1.877	1.900	1.951	1.970	2.005	2.036
Roda 4	394	411	419	380	389	412

Sumber /Source : Badan Pendapatan Daerah Jabar Wilayah Kabupaten Majalengka/ *Regional Revenue Office Jawa Barat in Majalengka*

Tabel 8.1.3. Jumlah Angkutan Umum Di Kabupaten Majalengka Tahun 2016-2017
Table *Number of public transportation in Majalengka Regency 2016-2017*

No	Jenis angkutan Trayek <i>Designated public transport</i>	Jumlah Kendaraan (unit) <i>Number</i>	
		2016	2017
(1)	(2)	(3)	(4)
1	Angkutan Pedesaan	825	1.149
2	Angkutan Perkotaan	112	112
3	Angkutan Kota	212	212
	1 A	52	52
	1 B	96	96
	1 C	51	51
	1 D	13	13
4	AKDP	268	268
5	AKAP	-	-
Jumlah		1.629	1.953

Sumber/Source : Dinas Perhubungan Kabupaten Majalengka/ *Department of Transportation Majalengka*

TRANSPORTATION, COMMUNYCATION AND ACOMODATION

8.2. KOMUNIKASI/COMMUNYCATION

Tabel 8.2.1. Jumlah Kantor Pos Pembantu Menurut Kecamatan di Kabupaten Majalengka, 2013- 2017
Table Number of Auxiliary Post Office by Subdistrict in Majalengka Regency, 2013-2017

Kecamatan/ Sub-District	2013	2014	2015	2016	2017
(1)	(2)	(3)	(4)	(5)	(6)
010 Lemahsugih	-	-	-	-	-
020 Bantarujeg	-	-	-	-	-
021 Malausma	-	-	-	-	-
030 Cikijing	-	-	-	-	-
031 Cingambul	-	-	1	-	-
040 Talaga	-	-	-	-	-
041 Banjaran	-	-	-	-	-
050 Argapura	-	-	-	-	-
060 Maja	-	-	-	-	-
070 Majalengka	-	-	-	-	-
080 Cigasong	-	-	-	-	-
090 Sukahaji	-	-	-	-	-
091 Sindang	-	-	-	-	-
100 Rajagaluh	-	-	-	-	-
110 Sindangwangi	-	-	1	-	-
120 Leuwimunding	-	-	-	-	-
130 Palasah	-	-	-	-	-
140 Jatiwangi	-	-	-	-	-
150 Dawuan	-	-	-	-	-
151 Kasokandel	-	1	-	-	-
160 Panyingkiran	-	-	-	-	-
170 Kadipaten	-	-	-	-	-
180 Kertajati	-	-	-	-	-
190 Jatitujuh	-	-	-	-	-
200 Ligung	-	-	-	-	-
210 Sumberjaya	-	-	-	-	-
Kab. Majalengka	-	1	2	-	-

Sumber/Source : PT. Pos Indonesia Majalengka/Post Office in Majalengka Regency

Tabel 8.2.2. Produksi Pos Menurut Jenisnya di Kabupaten Majalengka, 2012 - 2017
Table Post Production based on its kind in Majalengka Regency, 2012 - 2017

JENIS POS Kind of Post	2012	2013	2014	2015	2016	2017
(1)	(2)	(3)	(4)	(5)	(6)	(7)
I. Surat Pos/Letter						
a. Dalam Negeri/Domestic						
- Biasa/Ordinary	19.225	18.420	18.122	43.019	15.057	14.071
- Tercatat/ Recorded	-	-	-	-	-	-
- Kilat Biasa Ordinary Package	10.325	8.375	8.217	504	1.436	1.301
- Kilat Khusus Special Package	78.115	111.188	134.853	43.695	43.128	71.800
b. Luar Negeri/Foreign						
- Biasa/Ordinary	1.044	720	619	860	157	161
- Tercatat/ Recorded	-	3	93	514	373	259
II. Paket Pos/Package						
a. Dalam Negeri/ Domestic	5.382	5.750	3.858	4.927	5.598	11.647
b. Luar Negeri/ Foreign	-	19	46	1.344	821	1.559
III. Wesel Pos/Bills Post						
a. DikirimSent	1.959	34.447	33.238	29.356	33.559	28.084
b. DibayarPaid	28.517	231.996	227.386	280.243	198.206	169.698

Sumber/Source : PT. Pos Indonesia Majalengka/Post Officein Majalengka Regency

TRANSPORTATION, COMMUNYCATON AND ACOMODATION

Tabel 8.2.3. Jumlah Surat Pos, Paket Pos, dan Wesel Pos yang Dikirim dan Diterima di Kabupaten Majalengka, 2017
Number Letter Post, Parcel Post, and Money Order Sent and Received in Majalengka Regency, 2017

Jenis Post <i>Kind of Post</i>	Satuan <i>Unit</i>	Dikirim <i>Delivered</i>	Diterima <i>Received</i>
(1)	(2)	(3)	(4)
i. Surat Pos/Letter			
a. Dalam Negeri/Domestic			
- Biasa/ <i>Ordinary</i>	Lembar	14.071	1.506
- Tercatat/ <i>Recorded</i>	Lembar	-	-
- Kilat Biasa <i>Ordinary Package</i>	Lembar	1.301	242
- Kilat Khusus <i>Special Package</i>	Lembar	116.385	271.725
- Kilat Tercatat	Lembar	-	-
- Facsimile	Lembar	-	-
b. Luar Negeri/Foreign			
- Biasa/ <i>Ordinary</i>	Lembar	161	97
- Tercatat/ <i>Recorded</i>	Lembar	259	261
c. Paket Pos/Package			
- Dalam Negeri/ <i>Domestic</i>	Koli	11.647	7.885
- Luar Negeri/ <i>Foreign</i>	Koli	1.559	845
d. Wesel Pos/Bills Post			
- Dikirim <i>Sent</i>	Rupiah	40.623.013.161	-
- Dibayar <i>Paid</i>	Rupiah	412.185.053.310	-

Sumber/Source : PT. Pos Indonesia Majalengka/Post Office in Majalengka Regency

Tabel 8.2.4. Jumlah Tower Telekomunikasi Kabupaten Majalengka, 2017
Table Number of tower of Telecommunication in Majalengka Regency in 2017

No	Nama Provider <i>Name of provider</i>	Jumlah Unit <i>Number</i>
(1)	(2)	(3)
1	Telkomsel	63
2	TBG	55
3	Protelindo	42
4	XL	17
5	Indosat	12
6	SIP	3
7	Telkom	5
8	Java Indoku	-
9	Reka Cipta	-
10	STP, WMI, DII	41
	Total 2017	238
	2016	232
	2015	231
	2014	231
	2013	212

Sumber/Source: Dinas Komunikasi dan Informatika Kabupaten Majalengka/

TRANSPORTATION, COMMUNYCATION AND ACOMODATION

8.3. AKOMODASI/ACOMODATION

Tabel 8.3.1. Banyaknya Hotel dan Penginapan di Kabupaten Majalengka, 1997-2017
Table Number of Hotels and Inn in Majalengka Regency, 1997-2017

Tahun	Banyaknya Penginapan <i>Number of inn</i>	Banyaknya Kamar <i>Number of badroom</i>
(1)	(2)	(3)
1997	9	200
1998	9	200
1999	9	163
2000	9	170
2001	8	161
2002	8	176
2003	8	176
2004	9	192
2005	9	192
2006	9	192
2007	9	193
2008	9	192
2009	9	191
2010	9	190
2011	9	190
2012	9	193
2013	9	197
2014	9	193
2015	12	233
2016	15	401
2017	15	401

Sumber : Statistik Distribusi BPS Kabupaten Majalengka

Pendapatan

Pemerintah Kabupaten Majalengka
Revenues of Majalengka Regency

2.685.374,29

Juta Rupiah
Million Rupiahs

Pengeluaran

Pemerintah Kabupaten Majalengka
Expenditures of Majalengka Regency

2.638.825,95

Juta Rupiah
Million Rupiahs

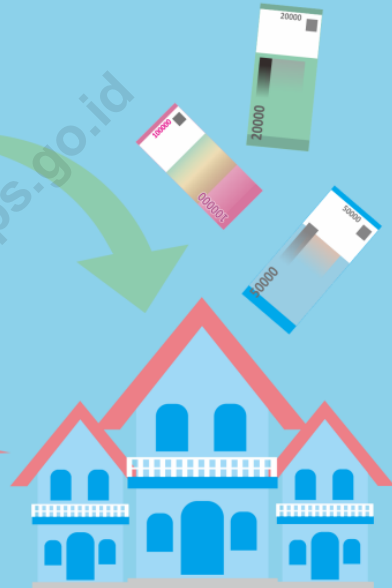

Realisasi Anggaran

Pendapatan dan Belanja

Pemerintah Kabupaten Majalengka, 2017

Realization of Government Revenues and
Expenditures of Majalengka Regency, 2017

ULASAN**DESCRIPTION**

Kontribusi Bank dalam pembangunan sangat signifikan dalam menggerakkan roda perekonomian. Bank sebagai lembaga finansial akan menarik dunia bisnis sebagai mitra untuk meningkatkan investasinya sehingga saling memperoleh keuntungan. Di lain pihak, secara makro akan meningkatkan Nilai Tambah Bruto.

Bank gives a significant contribution to the economy development. Bank as a financial institution will attract business as partner to increase its investment in order to get profit each other. On the other hand, in macro, it will increase added value gross.

Tahun 2017 jumlah pinjaman bank umum di Kabupaten Majalengka mencapai 5.649.005 juta rupiah dimana 40,72 persen digunakan sebagai modal kerja, 5,99 persen untuk investasi dan sisanya 53,29 persen dipakai untuk konsumsi.

In 2017 number of loan of public bank in Majalengka Regency reaches the number of Rp. 5.649.005 millions in which 40,72 % of it is used as work capital, 5,99 % for investment and the rest 53,29% is used for consumption.

Salah satu faktor utama untuk membiayai pembangunan daerah adalah penerimaan pemerintah daerah. Penerimaan pemerintah daerah bersumber dari pendapatan asli daerah berupa pajak daerah dan bantuan pemerintah pusat. Tolok ukur meningkatnya kegiatan pembangunan suatu daerah dapat diamati dari realisasi pengeluaran pemerintah daerah, yang terdiri dari pengeluaran rutin dan pengeluaran pembangunan.

One of main factors to finance development is local government in come . The local government in come is coming from local income (PAD) in the from of tax and government aid.The measuring rod of the increase of development can be observed from the realization of local government spending, which consist of routine spending and development spending.

Realisasi pendapatan pemerintah Kabupaten selama tahun anggaran 2017 tercatat mencapai

The realization of local government income in 2017 reached the number of Rp. 2.685.374.288.724,55 whereas the realization of spending reached the

LOCAL FINANCE AND BANK

Rp.2.685.374.288.724,55 Sedangkan realisasi pengeluaran mencapai Rp.2.638.825.946.023,00. Jenis pengeluaran terbesar berasal dari Belanja tak Langsung yang terdiri dari belanja pegawai, belanja hibah, dan belanja bantuan keuangan, masing-masing sebesar 1.069,838 milyar rupiah, 38,999 milyar rupiah, dan 399,313 milyar rupiah.

Bila dilihat dari penerimaan daerah maka Bagian Pendapatan Asli Daerah Kabupaten Majalengka selama Tahun Anggaran 2017 baru mencapai Rp. 513.783.824.021,55. Sedangkan Bagian terbesar pendapatan masih berada pada bagian pendapatan dari bagian dana perimbangan yang mencapai Rp. 1.689.901.152.919,00

number of Rp. 2.638.825.946.023,00. The biggest spending was coming from indirect expense which consisted of official expense, grant expense, and finance and expense, Rp. 1.069,838 billions , Rp. 38,999 billions, and Rp. 399,313 billions respectively.

From the data above, we can see that the local income of Majalengka in 2017 was only Rp. 513.783.824.021,55. whereas the biggest income was coming from balance fund, Rp.1.689.901.152.919,00.

9.1. PENDAPATAN DAERAH/*REGIONAL INCOME*

Tabel 9.1.1. Rencana Anggaran Dan Realisasi Pendapatan Daerah Kabupaten Majalengka Menurut Jenisnya, 2017
Budget Plan and Realization of Local Income Majalengka Regency, 2017

Jenis Pendapatan / <i>Income type</i>		Anggaran/Budgets (Rp.)	Realisasi/Realization (Rp.)
(1)		(2)	(3)
1	Pendapatan Asli Daerah/ <i>Locally-generated revenue</i>	566.985.599.363,94	513.783.824.021,55
1.1.	Pajak Daerah/ <i>Tax</i>	123.456.526.633,11	116.930.840.901,00
1.2.	Retribusi Daerah/ <i>Retribution</i>	20.463.764.269,23	16.859.496.972,00
1.3.	Hasil Pengelolaan Kekayaan Daerah yang dipisahkan / <i>Seperated Local Asset</i>	7.134.073.543,52	7.134.073.543,00
1.4.	Lain-lain PAD/ <i>Others of Local Income (PAD)</i>	415.931.234.918,08	372.859.412.605,55
2	Dana Perimbangan/<i>Balance fund</i>	1.724.696.880.810,00	1.689.901.152.919,00
2.1.	Dana Hasil Pajak / Bagi Hasil Bukan Pajak <i>Tax and Non Tax</i>	98.484.075.810,00	91.248.880.539,00
2.2.	Dana Alokasi Umum (DAU)/ <i>General Allocation Fund</i>	1.204.397.174.000,00	1.204.397.174.000,00
2.3.	Dana Alokasi Khusus (DAK)/ <i>Specific Allocation Fund</i>	412.815.631.000,00	394.255.098.380,00
3	Lain-lain Pendapatan Daerah yang Sah/<i>Other Endorsed Local Income</i>	486.928.025.644,00	481.698.311.784,00
3.1.	Pendapatan Hibah/ <i>Grant</i>	0,00	0,00
3.2.	Dana Darurat/ <i>Emergency Fund</i>	0,00	0,00
3.3.	Dana Bagi Hasil dari Provinsi dan Pemerintah Daerah Lainnya/ <i>Fund From Province and Other Local Income</i>	129.817.736.644,00	129.817.736.644,00
3.4.	Dana Penyesuaian dan Otonomi Khusus/ <i>Adjustment Fund and Specific utonomy</i>	320.043.889.000,00	320.040.534.900,00
3.5.	Bantuan Keuangan dari Provinsi atau Daerah lainnya/ <i>Finance aid from Province or Others</i>	37.066.400.000,00	31.831.040.240,00
Pendapatan Daerah/ <i>Regional income</i>		2.778.610.505.817,94	2.685.374.288.724,55

Sumber/ *Source*: Badan Keuangan dan Aset Daerah Kabupaten Majalengka/ *Office of Financial Management and Asset Majalengka*

LOCAL FINANCE AND BANK

Tabel 9.1.2. Rencana Anggaran Dan Realisasi Belanja Daerah Kabupaten Majalengka Menurut Jenisnya, 2017
Table Budget Plan and Realization of Local Expense Majalengka Regency, 2017

Jenis Pengeluaran / <i>Kind of Spending</i>		Anggaran/Budgets (Rp.)	Realisasi/Realization (Rp.)
(1)		(2)	(3)
A	Belanja Tidak Langsung/ <i>Indirect Expense</i>	1.573.599.035.580,30	1.508.939.050.181,00
1	Belanja Pegawai/ <i>Official Expense</i>	1.116.816.346.149,92	1.069.838.932.312,00
2	Belanja Bunga/ <i>Interest Expense</i>	0,00	0,00
3	Belanja Subsidi/ <i>Subsidy Expense</i>	0,00	0,00
4	Belanja Hibah/ <i>Grant Expense</i>	39.284.007.000,00	38.999.007.000,00
5	Belanja Bantuan Sosial/ <i>Social Aid Expense</i>	399.300.000,00	0,00
6	Belanja Bagi Hasil/ <i>Sharing-Product Expense</i>	15.746.193.434.38,00	0,00
7	Belanja Bantuan Keuangan/ <i>Finance Aid Expense</i>	399.353.188.996,00	399.313.206.032,00
8	Belanja Tidak terduga/ <i>Unexpected Expense</i>	2.000.000.000,00	787.904.837,00
B	Belanja Langsung/ <i>Direct Expense</i>	1.322.618.396.199,64	1.129.886.895.842,00
1	Belanja Pegawai/ <i>Official Expense</i>	199.349.391.880,20	177.142.021.434,00
2	Belanja Barang dan Jasa/ <i>Goods and Service Expense</i>	417.579.045.280,45	346.972.674.417,00
3	Belanja Modal/ <i>Capital Expense</i>	705.689.959.038,99	605.772.199.991,00
Jumlah Belanja/ <i>Total Expenditure</i>		2.896.217.431.779,94	2.638.825.946.023,00
Surplus (Defisit)/ <i>Surplus (Deficit)</i>		(177.606.925.962,00)	(46.548.342.701,55)

Sumber/ *Source*: Badan Keuangan dan Aset Daerah Kabupaten Majalengka/ *Office of Financial Management and Asset Majalengka*

Tabel 9.1.3. Rencana Anggaran Dan Realisasi Belanja Daerah Kabupaten Majalengka Menurut Jenisnya, 2017
Table Budget Plan and Realization of Local Expense Majalengka Regency, 2017

Jenis Pembiayaan / Kind of Financing	Anggaran/Budgets (Rp.)	Realisasi/Realization (Rp.)
(1)	(2)	(3)
	137.606.925.962,00	137.414.092.988,00
A. PENERIMAAN PEMBIAYAAN DAERAH		
1. Sisa Lebih Perhitungan Anggaran Tahun Anggaran sebelumnya/ <i>Rest of Budget Estimation of the previous Budget</i>	119.337.933.962,00	119.337.933.962,00
2. Pencairan Dana Cadangan/ <i>Liquefaction of Back-Up Fund</i>	18.000.000.000,00	18.000.000.000,00
3. Hasil Penjualan Kekayaan Daerah Yang Dipisahkan/ <i>Seperated Asset of Local Government</i>	0,00	0,00
4. Penerimaan Pinjaman daerah dan Obligasi Daerah/ <i>Income of Local Loan and Local Obligation</i>	0,00	0,00
5. Penerimaan Kembali Pemberian Pinjaman/ <i>Income of Loan</i>	0,00	0,00
6. Penerimaan Piutang Daerah/ <i>Income of Local Credit</i>	268.992.000,00	76.159.026,00
B. PENGELUARAN PEMBIAYAAN DAERAH/ <i>Spending of Local Financing</i>	20.000.000.000,00	20.000.000.000,00
1. Pembentukan Dana Cadangan/ <i>Shaping of Back-Up Fund</i>	20.000.000.000,00	20.000.000.000,00
2. Penyertaan Modal (Investasi) pemerintah daerah/ <i>Equity of Local Government</i>	0,00	0,00
3. Pembayaran Pokok Utang/ <i>Paying Debt</i>	0,00	0,00
4. Pemberian Pinjaman Daerah/ <i>Giving Local Loan</i>	0,00	0,00
	117.606.925.962,00	117.414.092.988,00
PEMBIAYAAN NETTO (A-B)/ <i>Financing NETTO</i>		
C. SISA LEBIH PEMBIAYAAN TAHUN BERJALAN/ <i>Rest of Financing of Year</i>	0,00	163.962.435.689,55

Sumber/ *Source*: Badan Keuangan dan Aset Daerah Kabupaten Majalengka/ *Office of Financial Management and Asset Majalengka*

LOCAL FINANCE AND BANK

9.2. PERBANKAN/*BANK*

Tabel 9.2.1. Perkembangan Posisi Pinjaman Yang Diberikan Bank Umum Menurut Jenis Penggunaan Di Kabupaten Majalengka Tahun 2017 (Dalam Jutaan Rupiah)
Position development of Loan Given by Public Bank Based On The Kind of Use in Majalengka Regency Regency, 2017 (Million)

Bulan <i>Month</i>	Modal Kerja <i>Work Caprtal</i>	Investas <i>Investmenti</i>	Konsumsi <i>Consumption</i>	Jumlah <i>Total</i>
(1)	(2)	(3)	(4)	(5)
Desember 2016 <i>December 2016</i>	1.889.965	517.991	2.815.414	5.223.370
Januari <i>January</i>	1.819.518	512.253	2.836.254	5.168.026
Pebruari <i>February</i>	1.852.945	524.284	2.846.814	5.224.044
Maret <i>March</i>	1.886.613	379.799	2.867.166	5.133.578
April <i>April</i>	1.975.888	346.276	2.891.721	5.213.886
Mei <i>May</i>	2.038.814	351.404	2.919.989	5.310.206
Juni <i>June</i>	2.067.683	336.219	2.961.926	5.365.828
Juli <i>July</i>	1.981.138	333.290	2.956.597	5.271.025
Agustus <i>Augst</i>	2.079.872	333.398	2.964.516	5.377.786
September <i>September</i>	2.198.467	334.084	2.978.944	5.511.495
Oktober <i>October</i>	2.253.669	331.001	2.969.224	5.553.894
Nopember <i>November</i>	2.303.409	320.637	2.945.030	5.569.076
Desember <i>December</i>	2.300.505	338.633	3.009.867	5.649.005

Sumber/*Source* : Bank Indonesia/*Indonesian Bank*

Tabel 9.2.2. Perkembangan Posisi Kredit Perbankan Pada Bank Umum Menurut Sektor Ekonomi Di Kabupaten Majalengka Tahun 2017 (Dalam Jutaan Rupiah)
Banking Credit Outstanding Developments In Commercial Bank by Economic Sector In Majalengka Regency 2017 (In Million Rupiah)

Bulan Month	Pertanian, Peternakan, Kehutanan dan Perikanan <i>Agriculture, Livestock, Forestry & fishery</i>	Pertambangan dan Penggalian <i>Mining and Quarrying</i>	Industri Pengolahan <i>Manufacturing Industry</i>	Listrik, Gas dan Air Bersih <i>Electricity, Gas and Water Supply</i>	Konstruksi <i>Construction</i>
(1)	(2)	(3)	(4)	(5)	(6)
Desember 2016 <i>December 2016</i>	106.693	16.828	240.208	281	18.299
Januari <i>January</i>	113.674	23.745	342.298	150	21.185
Pebruari <i>February</i>	119.663	30.761	343.417	8.802	19.835
Maret <i>March</i>	125.514	36.401	198.589	8.667	24.458
April <i>April</i>	126.144	34.778	201.021	8.514	31.299
Mei <i>May</i>	130.123	49.149	202.179	8.363	35.375
Juni <i>June</i>	133.181	41.582	338.749	8.233	43.751
Juli <i>July</i>	127.850	43.189	327.338	8.091	48.267
Agustus <i>Augst</i>	132.762	45.628	394.138	7.937	52.927
September <i>September</i>	134.919	44.039	430.976	7.843	89.966
Oktober <i>October</i>	153.281	40.869	433.302	7.939	88.603
Nopember <i>November</i>	156.095	45.761	432.456	7.781	90.285
Desember <i>December</i>	153.505	39.443	433.787	7.714	90.089

Sumber/Source : Bank Indonesia/Indonesian Bank

LOCAL FINANCE AND BANK

Tabel 9.2.2 Lanjutan
Table Continue

Bulan Month	Perdagangan, Hotel dan Restoran Trade, Hotel and Restaurant	Pengangkutan dan Komunikasi Transport and Communication	Keuangan, Real Estate dan Jasa Perusahaan Financial, Ownership & Business Services	Jasa-Jasa Services	Jumlah Total
(1)	(7)	(8)	(9)	(10)	(12)
Desember 2016 December 2016	1.469.807	33.168	42.857	172.826	2.100.967
Januari January	1.633.476	24.834	44.489	164.461	2.368.313
Pebruari February	1.657.034	24.780	44.267	167.513	2.416.072
Maret March	1.672.947	24.726	44.340	169.258	2.304.900
April April	1.708.689	24.846	43.498	181.549	2.360.338
Mei May	1.812.590	25.155	47.451	193.405	2.503.791
Juni June	1.852.583	25.328	41.310	190.567	2.675.284
Juli July	1.771.777	24.810	40.966	1.025.340	3.417.628
Agustus Augst	1.940.896	21.575	40.463	903.102	3.539.427
September September	2.006.084	86.234	39.163	913.632	3.752.856
Oktober October	2.353.002	86.834	38.535	922.261	4.124.626
Nopember November	2.476.530	87.097	37.450	922.821	4.256.276
Desember December	2.490.604	87.531	35.230	966.362	4.304.266

Sumber/Source : Bank Indonesia/Indonesian Bank

Tabel 9.2.3. Perkembangan Posisi Kredit Perbankan Pada Bank Umum Menurut Jenis Konsumsi Di Kabupaten Majalengka Tahun 2017 (Dalam Jutaan Rupiah)
Banking Credit Outstanding Developments In Commercial Bank by Type of Consumption In Majalengka Regency 2017 (In Million Rupiah)

Bulan Month	Rumah Tinggal Housing	Flat dan Apartemen Flat and Apartement	Ruko dan Rukan Shophouse and Officehou	Kendaraan Bermotor Vehicles	Lainnya Others	Jumlah Total
(1)	(2)	(3)	(4)	(5)	(6)	(7)
Desember 2015 December 2015	157.430	642	9.773	290.230	2.163.200	2.621.275
Januari January	178.922	815	6.928	299.123	2.350.467	2.836.254
Pebruari February	178.434	810	6.809	300.302	2.360.458	2.846.814
Maret March	180.095	796	6.668	300.678	2.378.929	2.867.166
April April	177.776	907	6.562	286.834	2.419.642	2.891.721
Mei May	177.914	902	5.965	307.923	2.427.284	2.919.989
Juni June	179.586	898	5.856	322.180	2.453.405	2.961.926
Juli July	181.209	894	5.722	316.689	1.617.303	2.121.817
Agustus Augst	184.125	889	5.631	314.101	1.753.937	2.258.684
September September	187.939	878	5.367	315.064	1.761.380	2.270.629
Oktober October	191.153	874	5.228	316.619	1.745.652	2.259.525
Nopember November	191.973	869	5.033	319.984	1.713.281	2.231.139
Desember December	200.910	622	4.957	323.461	1.735.743	2.265.694

Sumber/Source : Bank Indonesia/Indonesian Bank

PERSENTASE PENGELUARAN PER KAPITA SEBULAN UNTUK BAHAN MAKANAN YANG TERBESAR

*The Highest Percentage of Expenditure
Per Capita Per Month of Food*

PADI-PADIAN

19,55 persen

Cereals



PERSENTASE PENGELUARAN PER KAPITA SEBULAN UNTUK BARANG NON MAKANAN YANG TERBESAR

*The Highest Percentage of Expenditure
Per Capita Per Month of Non Food*

PERUMAHAN &
FASILITAS RUMAH TANGGA

45,90 Persen

*Housing and household
facility*

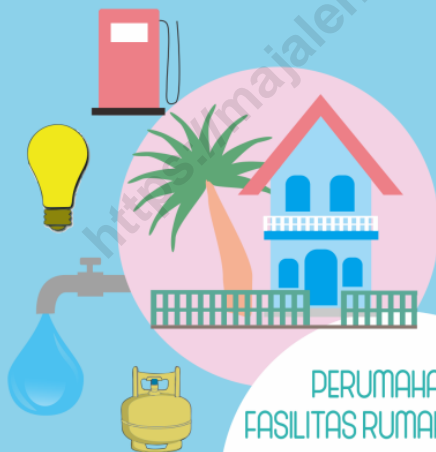

PENGELUARAN PENDUDUK DAN KONSUMSI PENDUDUK

ULASAN

DESCRIPTION

Dari hasil Survei Sosial Ekonomi Nasional (Susenas), dapat di lihat komposisi Pengeluaran Rumah tangga.

From the results of the National Socioeconomic Survey (Susenas), can be seen the composition of Household Expenditure.

Di Kabupaten Majalengka untuk kelompok barang makanan komoditi terbesar adalah padi-padian yaitu sebesar 19,55 %

In Majalengka Regency for the group's largest commodity food items are paddy that is 19.55%

Sedangkan untuk kelompok barang bukan makanan adalah perumahan, bahan bakar, peneranga dan air yaitu sebesar 45,90%

As for the group of non-food items are housing, fuel, and water peneranga that is equal to 45.90%

<https://majalengkakab.bps.go.id>

Gambar 7 Komposisi Pengeluaran Rata-Rata Per Kapita Sebulan Menurut Kelompok Barang Di Kab.Majalengka, 2015
Picture **Composition of Expenditure Average Per Capita month by Group of Goods On Majalengka, 2015**

Makanan(Food)

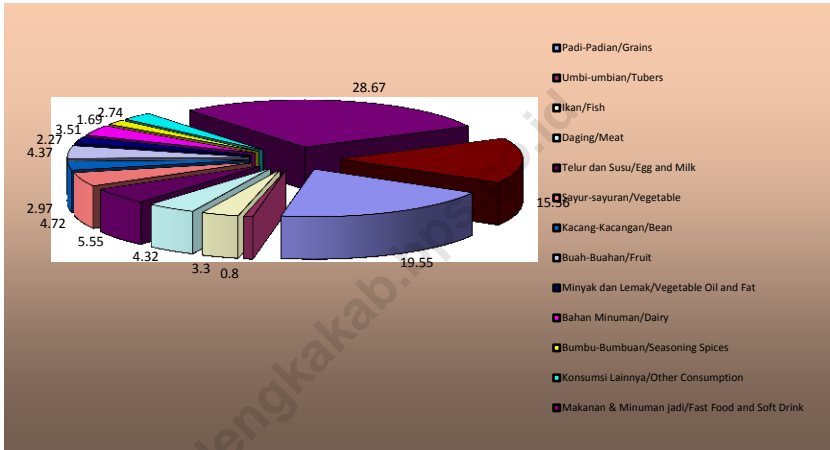

Non Makanan(Non Food)

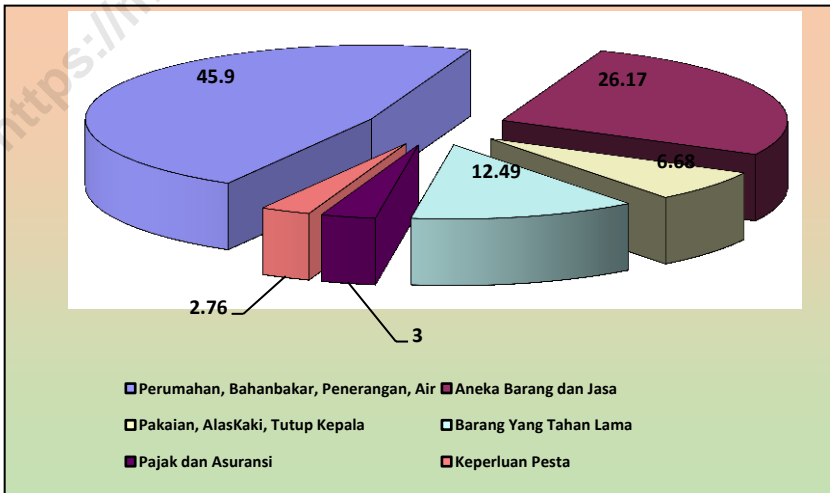

10.1. KONSUMSI PENDUDUK/POPULATION CONSUMPTION

Tabel 10.1.1. Persentase Pengeluaran Rata-Rata Per Kapita Sebulan Menurut Barang Makanan Di Kab. Majalengka Tahun 2013-2015 (Persen)
Persentase of average of spending per capita based on group of food in Majalengk, 2013- 2015 (Persen)

Kelompok Barang Makanan/ <i>Food Commodity</i>	2013	2014	2015
(1)	(2)	(3)	(4)
Padi-Padian/ <i>Grains</i>	18,69	18,08	19,55
Umbi-umbian/ <i>Tubers</i>	0,61	0,69	0,80
Ikan/ <i>fish</i>	3,05	3,54	3,30
Daging/ <i>Meat</i>	4,05	3,71	4,32
Telur dan Susu/ <i>Egg and Milk</i>	4,96	4,63	5,55
Sayur-sayuran/ <i>Vegetable</i>	5,57	5,80	4,72
Kacang-Kacangan/ <i>Bean</i>	2,90	3,07	2,97
Buah-Buahan/ <i>Fruit</i>	3,72	4,09	4,37
Minyak dan Lemak/ <i>Vegetable Oil and Fat</i>	2,46	2,41	2,27
Bahan Minuman/ <i>Dairy</i>	2,92	3,11	3,51
Bumbu-Bumbuan/ <i>Seasoning Spices</i>	1,63	1,67	1,69
Konsumsi Lainnya/ <i>Other Consumption</i>	2,11	2,21	2,74
Makanan & Minuman jadi/ <i>Fast Food and Soft Drink</i>	32,92	32,15	28,67
Tembakau dan sirih/ <i>Tobacco & Betel Leaf</i>	14,41	14,84	15,56
Jumlah/ <i>Total</i>	100,00	100,00	100,00

Sumber/Source : BPS (Susenas)/BPS-Statistic (Susenas)

POPULATION EXPENDITURE AND POPULATION CONSUMPTION

Tabel 10.1.2. Persentase Pengeluaran Rata-Rata Per Kapita Sebulan Menurut Barang Bukan Makanan Di Kab.Majalengka Tahun 2013-2015 (Persen)
Table
Persentase of average of spending per capita based on group of non food in Majalengk, 2013-2015 (Persen)

Kelompok Barang Bukan Makanan/ <i>Non Food Commodity</i>	2013	2014	2015
(1)	(2)	(3)	(4)
Perumahan, Bahan bakar, Penerangan, <i>Air/ Housing, Fuel, Electricity</i>	37,60	34,41	45,90
Aneka Barang dan Jasa/ <i>Goods and Service</i>	37,78	34,86	26,17
Pakaian, Alas Kaki, Tutup Kepala/ <i>Cloth, Footwear, Head Cover</i>	6,76	6,22	6,68
Barang Yang Tahan Lama/ <i>Durable Goods</i>	12,62	16,48	12,49
Pajak dan Asuransi/ <i>Tax and Insurance</i>	2,69	2,39	3,00
Keperluan Pesta/ <i>Party Needs</i>	2,55	5,64	2,76
Jumlah/ <i>Total</i>	100,00	100,00	100,00

Sumber/Source : BPS (Susenas)/BPS-Statistic (Susenas)

PRODUK DOMESTIK REGIONAL BRUTO

Gross Regional Domestic Product

BAB
CHAPTER

11

PDRB KABUPATEN MAJALENGKA, 2017
GRDP Majalengka Regency, 2017

ATAS DASAR
HARGA BERLAKU

25.419.284,8

Juta Rupiah

at Current Market
Prices

(Million Rupiahs)

PENDAPATAN DOMESTIK REGIONAL BRUTO

Gross Regional Domestic Product

ATAS DASAR
HARGA KONSTAN

18.789.487,8

Juta Rupiah

at Constant Market
Prices

(Million Rupiahs)

ATAS DASAR
HARGA KONSTAN

17.591.792,6

Juta Rupiah

at Constant Market
Prices

(Million Rupiahs)

2016

2017

PERTUMBUHAN PDRB
GRDP GROWTH

6,81%

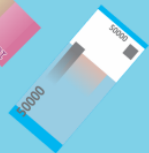

ULASAN

DESCRIPTION

Produk Domestik Regional Bruto (PDRB) merupakan indikator ekonomi makro yang dapat digunakan untuk melihat tingkat keberhasilan pembangunan ekonomi suatu daerah. PDRB Kabupaten Majalengka Tahun 2017 atas dasar harga berlaku sebesar Rp. 25.419.284,79 juta rupiah.

Sedangkan atas dasar harga konstan sebesar 18.789.487,80 juta rupiah.

Laju pertumbuhan PDRB atas dasar harga konstan atau LPE Kabupaten Majalengka tahun 2017 yaitu sebesar 6,81 persen.

Struktur perekonomian Kabupaten Majalengka yang digambarkan oleh distribusi PDRB atas dasar harga berlaku menunjukkan bahwa kontribusi nilai tertinggi PDRB Kabupaten Majalengka pada tahun 2017 dicapai oleh lapangan usaha A (Pertanian, Kehutanan, dan Perikanan) disusul oleh lapangan usaha G (Perdagangan Besar dan Eceran; Reparasi Mobil dan Sepeda Motor), lapangan usaha C (Industri Pengolahan) dan lapangan usaha F (Konstruksi); masing-masing sebesar 24,53 persen, 16,21 persen, 15,47 dan 13,56 persen. Sedangkan kontribusi terkecil diberikan

Gross Regional Domestic Product is an indicator of macro economy that can be used to see the success of development in a certain region. PDRB of Majalengka in 2017 based on price is 25.419.284,79 millions.

Where as based on constant price,the PDRB of Majalengka is 18.789.487,80 millions.

Growth rate of PDRB based on constant price or LPE of Majalengka in 2017 is 6,81 %.

*Economy structure of Majaengka described by distribution of PDRB which is based on on-going price shows that **thi** highest value of PDRB of Majalengka in 2017 is obtained by industry A (Agriculture, Forestry and Fishing), industry G (Wholesale and Retail Trade; Repair of Motor Vehicles and Motorcycles), Industry C (Manufacturing) and industry F (Construction); In which the percentase of each sector is 24,53 % , 16,21 % , 15,47 % and 13,56 % . Meanwhile respectively the smallest contribution is given by Water supply, Sewerage, Waste Management and Remediation*

GROSS REGIONAL DOMESTIC PRODUCT

oleh sektor Pengadaan Air, Pengelolaan Sampah, Limbah dan Daur Ulang sebesar 0,06 persen. *Activities sectors, which is 0,06%.*

<https://majalengkakab.bps.go.id>

Gambar 8 PDRB Kabupaten Majalengka Atas Dasar Harga Berlaku Menurut Lapangan Usaha Tahun 2016 - 2017
Picture GDP of Majalengka Regency based on on-going price based on business activity, 2016- 2017

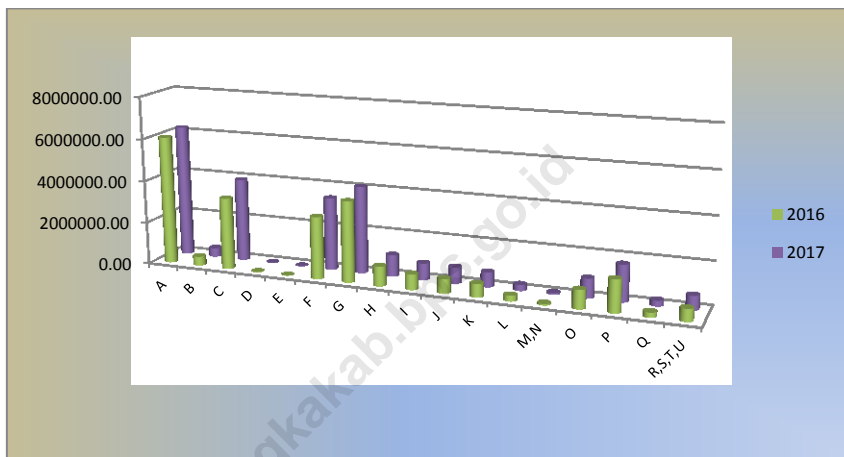

11.1. PDRB ATAS DASAR HARGA BERLAKU/GDP OF CURRENT MARKET PRICES

Tabel 11.1.1. Produk Domestik Regional Bruto Kabupaten Majalengka Atas Dasar Harga Berlaku Menurut Lapangan Usaha (juta rupiah), 2016- 2017
Gross Regional Domestic Product of Majalengka Regency at Current Market Prices by Industry (million rupiahs), 2016 - 2017

	Lapangan Usaha/Industry	2016	2017
	(1)	(2)	(3)
A	Pertanian, Kehutanan, dan Perikanan/ <i>Agriculture, Forestry and fishing</i>	6.057.616,63	6.236.404,63
B	Pertambangan dan Penggalian/ <i>Mining and Quarrying</i>	435.124,51	423.961,42
C	Industri Pengolahan/ <i>Manufacturing</i>	3.390.579,28	3.933.604,84
D	Pengadaan Listrik dan Gas/ <i>Electricity and Gas</i>	17.734,78	21.749,52
E	Pengadaan Air, Pengelolaan Sampah, Limbah dan Daur Ulang/ <i>Water supply Sewerage, Waste Management</i>	12.577,81	14.534,75
F	Konstruksi/ <i>Construction</i>	2.939.973,59	3.447.258,94
G	Perdagangan Besar dan Eceran; Reparasi dan Perawatan Mobil dan Sepeda <i>Motor/Wholesale and Retail Trade; Repair of Motor Vehicles and Motorcycles</i>	3.817.779,67	4.120.542,04
H	Transportasi dan Pergudangan/ <i>Transportation and Storage</i>	933.017,71	1.022.030,91
I	Penyediaan Akomodasi dan Makan Minum/ <i>Accommodation and Food Service Activities</i>	722.081,01	792.976,32
J	Informasi dan Komunikasi/ <i>Information and Communication</i>	684.922,09	771.945,80
K	Jasa Keuangan dan Asuransi/ <i>Financial and Insurance Activities</i>	628.121,22	702.543,28
L	Real Estat/ <i>Real Estate Activities</i>	268.475,95	288.506,40
M,N	Jasa Perusahaan/ <i>Business Activities</i>	74.416,56	81.380,10
O	Administrasi Pemerintahan, Pertahanan dan Jaminan Sosial Wajib/ <i>Public Administration and Defence; Compulsory Social Security</i>	881.903,28	916.726,44
P	Jasa Pendidikan/ <i>Education</i>	1.519.404,66	1.722.525,96
Q	Jasa Kesehatan dan Kegiatan Sosial/ <i>Human Health and Social Work Activities</i>	236.051,77	261.880,98
R,S,T,U	Jasa lainnya/ <i>Other Services Activities</i>	587.049,48	660.712,45
Produk Domestik Regional Bruto/Gross Regional Domestic Product		23.206.829,98	25.419.284,79

Sumber/ Source : BPS Kabupaten Majalengka/BPS-of Statistic Majalengka

* Angka sangat sementara/Very Preliminary Figures

GROSS REGIONAL DOMESTIC PRODUCT

Tabel 11.1.2. Distribusi Persentase Produk Domestik Regional Bruto Kabupaten Majalengka Atas Dasar Harga Berlaku Menurut Lapangan Usaha (Persen), 2016-2017
Percentage Distribution of Gross Regional Domestic Product of Majalengka Regency at Current Market Prices by Industry (Percent), 2016-2017

Lapangan Usaha/ <i>Industry</i>		2016	2017
(1)		(2)	(3)
A	Pertanian, Kehutanan, dan Perikanan/ <i>Agriculture, Forestry and fishing</i>	26,1	24,53
B	Pertambangan dan Penggalian/ <i>Mining and Quarrying</i>	1,87	1,67
C	Industri Pengolahan/ <i>Manufacturing</i>	14,61	15,47
D	Pengadaan Listrik dan Gas/ <i>Electricity and Gas</i>	0,08	0,09
E	Pengadaan Air, Pengelolaan Sampah, Limbah dan Daur Ulang/ <i>Water supply Sewerage, Waste Management</i>	0,05	0,06
F	Konstruksi/ <i>Construction</i>	12,67	13,56
G	Perdagangan Besar dan Eceran; Reparasi dan Perawatan Mobil dan Sepeda <i>Motor/Wholesale and Retail Trade; Repair of Motor Vehicles and Motorcycles</i>	16,45	16,21
H	Transportasi dan Pergudangan/ <i>Transportation and Storage</i>	4,02	4,02
I	Penyediaan Akomodasi dan Makan Minum/ <i>Accommodation and Food Service Activities</i>	3,11	3,12
J	Informasi dan Komunikasi/ <i>Information and Communication</i>	2,95	3,04
K	Jasa Keuangan dan Asuransi/ <i>Financial and Insurance Activities</i>	2,71	2,76
L	Real Estat/ <i>Real Estate Activities</i>	1,16	1,13
M,N	Jasa Perusahaan/ <i>Business Activities</i>	0,32	0,32
O	Administrasi Pemerintahan, Pertahanan dan Jaminan Sosial Wajib/ <i>Public Administration and Defence; Compulsory Social Security</i>	3,8	3,61
P	Jasa Pendidikan/ <i>Education</i>	6,55	6,78
Q	Jasa Kesehatan dan Kegiatan Sosial/ <i>Human Health and Social Work Activities</i>	1,02	1,03
R,S,T,U	Jasa lainnya/ <i>Other Services Activities</i>	2,53	2,6
Produk Domestik Regional Bruto/<i>Gross Regional Domestic Product</i>		100,00	100,00

Sumber/ *Source* : BPS Kabupaten Majalengka/ *BPS-of Statistic Majalengka*

* *Angka sangat sementara/Very Preliminary Figures*

Tabel 11.1.3. Laju Pertumbuhan Produk Domestik Regional Bruto Kabupaten Majalengka Atas Dasar Harga Berlaku Menurut Lapangan Usaha (Persen), 2016 - 2017
Growth Rate of Gross Regional Domestic Product of Majalengka Regency at Current Market Prices by Industry (Percent), 2016 - 2017

	Lapangan Usaha/ <i>Industry</i>	2016	2017
	(1)	(2)	(3)
A	Pertanian, Kehutanan, dan Perikanan/ <i>Agriculture, Forestry and fishing</i>	7,8	2,95
B	Pertambangan dan Penggalian/ <i>Mining and Quarrying</i>	-3,39	-2,57
C	Industri Pengolahan/ <i>Manufacturing</i>	14,69	16,02
D	Pengadaan Listrik dan Gas/ <i>Electricity and Gas</i>	20,68	22,64
E	Pengadaan Air, Pengelolaan Sampah, Limbah dan Daur Ulang/ <i>Water supply Sewerage, Waste Management</i>	15,04	15,56
F	Konstruksi/ <i>Construction</i>	12,38	17,25
G	Perdagangan Besar dan Eceran; Reparasi dan Perawatan Mobil dan Sepeda <i>Motor/Wholesale and Retail Trade; Repair of Motor Vehicles and Motorcycles</i>	6,25	7,93
H	Transportasi dan Pergudangan/ <i>Transportation and Storage</i>	9,19	9,54
I	Penyediaan Akomodasi dan Makan Minum/ <i>Accommodation and Food Service Activities</i>	9,63	9,82
J	Informasi dan Komunikasi/ <i>Information and Communication</i>	10,32	12,71
K	Jasa Keuangan dan Asuransi/ <i>Financial and Insurance Activities</i>	10,4	11,85
L	Real Estat/ <i>Real Estate Activities</i>	5,67	7,46
M,N	Jasa Perusahaan/ <i>Business Activities</i>	7,26	9,36
O	Administrasi Pemerintahan, Pertahanan dan Jaminan Sosial Wajib/ <i>Public Administration and Defence; Compulsory Social Security</i>	4,83	3,95
P	Jasa Pendidikan/ <i>Education</i>	6,38	13,37
Q	Jasa Kesehatan dan Kegiatan Sosial/ <i>Human Health and Social Work Activities</i>	12,29	10,94
R,S,T,U	Jasa lainnya/ <i>Other Services Activities</i>	11,63	12,55
	Produk Domestik Regional Bruto/<i>Gross Regional Domestic Product</i>	8,99	9,53

Sumber/ *Source* : BPS Kabupaten Majalengka/ *BPS-of Statistic Majalengka*

* *Angka sangat sementara/Very Preliminary Figures*

GROSS REGIONAL DOMESTIC PRODUCT

11.2. PDRB ATAS DASAR HARGA KONSTAN/*GDP OF CONSTANT MARKET PRICES*

Tabel 11.2.1. Produk Domestik Regional Bruto Kabupaten Majalengka Atas Dasar Harga Konstan Menurut Lapangan Usaha (juta rupiah), 2016- 2017
Gross Regional Domestic Product of Majalengka Regency at Constant Market Prices by Industry (million rupiahs), 2016 - 2017

Lapangan Usaha/ <i>Industry</i>		2016	2017
(1)		(2)	(3)
A	Pertanian, Kehutanan, dan Perikanan/ <i>Agriculture, Forestry and fishing</i>	4.043.305,20	4.090.793,20
B	Pertambangan dan Penggalian/ <i>Mining and Quarrying</i>	407.681,40	399.053,30
C	Industri Pengolahan/ <i>Manufacturing</i>	2.557.507,60	2.900.098,90
D	Pengadaan Listrik dan Gas/ <i>Electricity and Gas</i>	14.483,00	15.572,60
E	Pengadaan Air, Pengelolaan Sampah, Limbah dan Daur Ulang/ <i>Water supply Sewerage, Waste Management</i>	9.924,80	10.491,80
F	Konstruksi/ <i>Construction</i>	2.325.957,30	2.653.120,00
G	Perdagangan Besar dan Eceran; Reparasi dan Perawatan Mobil dan Sepeda <i>Motor/Wholesale and Retail Trade; Repair of Motor Vehicles and Motorcycles</i>	3.151.902,80	3.304.247,00
H	Transportasi dan Pergudangan/ <i>Transportation and Storage</i>	674.048,40	714.213,30
I	Penyediaan Akomodasi dan Makan Minum/ <i>Accommodation and Food Service Activities</i>	592.627,50	626.593,60
J	Informasi dan Komunikasi/ <i>Information and Communication</i>	691.866,90	763.163,50
K	Jasa Keuangan dan Asuransi/ <i>Financial and Insurance Activities</i>	512.290,40	543.547,50
L	Real Estat/ <i>Real Estate Activities</i>	232.563,00	247.016,20
M,N	Jasa Perusahaan/ <i>Business Activities</i>	62.579,70	67.083,80
O	Administrasi Pemerintahan, Pertahanan dan Jaminan Sosial Wajib/ <i>Public Administration and Defence; Compulsory Social Security</i>	609.448,00	613.931,90
P	Jasa Pendidikan/ <i>Education</i>	1.012.953,20	1.093.527,20
Q	Jasa Kesehatan dan Kegiatan Sosial/ <i>Human Health and Social Work Activities</i>	188.920,60	202.496,00
R,S,T,U	Jasa lainnya/ <i>Other Services Activities</i>	503.732,90	544.537,90
Produk Domestik Regional Bruto/<i>Gross Regional Domestic Product</i>		17.591.792,60	18.789.487,80

Sumber/ *Source* : BPS Kabupaten Majalengka/ *BPS-of Statistic Majalengka*

* *Angka sangat sementara/Very Preliminary Figures*

Tabel 11.2.2. Distribusi Persentase Produk Domestik Regional Bruto Kabupaten Majalengka Atas Dasar Harga Konstan Menurut Lapangan Usaha(Persen), 2016 - 2017
Percentage Distribution of Gross Regional Domestic Product of Majalengka Regency at Constant Market Prices by Industry (Percent), 2016 - 2017

	Lapangan Usaha/ <i>Industry</i>	2016	2017
	(1)	(2)	(3)
A	Pertanian, Kehutanan, dan Perikanan/ <i>Agriculture, Forestry and fishing</i>	22,984	21,772
B	Pertambangan dan Penggalian/ <i>Mining and Quarrying</i>	2,317	2,124
C	Industri Pengolahan/ <i>Manufacturing</i>	14,538	15,435
D	Pengadaan Listrik dan Gas/ <i>Electricity and Gas</i>	0,082	0,083
E	Pengadaan Air, Pengelolaan Sampah, Limbah dan Daur Ulang/ <i>Water supply Sewerage, Waste Management</i>	0,056	0,056
F	Konstruksi/ <i>Construction</i>	13,222	14,120
G	Perdagangan Besar dan Eceran; Reparasi dan Perawatan Mobil dan Sepeda <i>Motor/Wholesale and Retail Trade; Repair of Motor Vehicles and Motorcycles</i>	17,917	17,586
H	Transportasi dan Pergudangan/ <i>Transportation and Storage</i>	3,832	3,801
I	Penyediaan Akomodasi dan Makan Minum/ <i>Accommodation and Food Service Activities</i>	3,369	3,335
J	Informasi dan Komunikasi/ <i>Information and Communication</i>	3,933	4,062
K	Jasa Keuangan dan Asuransi/ <i>Financial and Insurance Activities</i>	2,912	2,893
L	Real Estat/ <i>Real Estate Activities</i>	1,322	1,315
M,N	Jasa Perusahaan/ <i>Business Activities</i>	0,356	0,357
O	Administrasi Pemerintahan, Pertahanan dan Jaminan Sosial Wajib/ <i>Public Administration and Defence; Compulsory Social Security</i>	3,464	3,267
P	Jasa Pendidikan/ <i>Education</i>	5,758	5,820
Q	Jasa Kesehatan dan Kegiatan Sosial/ <i>Human Health and Social Work Activities</i>	1,074	1,078
R,S,T,U	Jasa lainnya/ <i>Other Services Activities</i>	2,863	2,898
Produk Domestik Regional Bruto/<i>Gross Regional Domestic Product</i>		100,000	100,000

Sumber/ *Source* : BPS Kabupaten Majalengka/ *BPS-of Statistic Majalengka*
 * Angka sangat sementara/*Very Preliminary Figures*

GROSS REGIONAL DOMESTIC PRODUCT

Tabel 11.2.3. Laju Pertumbuhan Produk Domestik Regional Bruto Kabupaten Majalengka Atas Dasar Harga Konstan Menurut Lapangan Usaha (Persen), 2016 - 2017
Growth Rate of Gross Regional Domestic Product of Majalengka Regency at constant Market Prices by Industry (Percent), 2016 - 2017

Lapangan Usaha/ <i>Industry</i>		2016	2017
(1)		(2)	(3)
A	Pertanian, Kehutanan, dan Perikanan/ <i>Agriculture, Forestry and fishing</i>	3,24	1,17
B	Pertambangan dan Penggalian/ <i>Mining and Quarrying</i>	-2,09	-2,12
C	Industri Pengolahan/ <i>Manufacturing</i>	10,76	13,4
D	Pengadaan Listrik dan Gas/ <i>Electricity and Gas</i>	6,18	7,52
E	Pengadaan Air, Pengelolaan Sampah, Limbah dan Daur Ulang/ <i>Water supply Sewerage, Waste Management</i>	5,83	5,71
F	Konstruksi/ <i>Construction</i>	10,28	14,07
G	Perdagangan Besar dan Eceran; Reparasi dan Perawatan Mobil dan Sepeda <i>Motor/Wholesale and Retail Trade; Repair of Motor Vehicles and Motorcycles</i>	4,44	4,83
H	Transportasi dan Pergudangan/ <i>Transportation and Storage</i>	6,29	5,96
I	Penyediaan Akomodasi dan Makan Minum/ <i>Accommodation and Food Service Activities</i>	6,05	5,73
J	Informasi dan Komunikasi/ <i>Information and Communication</i>	10,15	10,3
K	Jasa Keuangan dan Asuransi/ <i>Financial and Insurance Activities</i>	6,65	6,1
L	Real Estat/ <i>Real Estate Activities</i>	4,19	6,21
M,N	Jasa Perusahaan/ <i>Business Activities</i>	5,96	7,2
O	Administrasi Pemerintahan, Pertahanan dan Jaminan Sosial Wajib/ <i>Public Administration and Defence; Compulsory Social Security</i>	2,4	0,74
P	Jasa Pendidikan/ <i>Education</i>	4,23	7,95
Q	Jasa Kesehatan dan Kegiatan Sosial/ <i>Human Health and Social Work Activities</i>	7,74	7,19
R,S,T,U	Jasa lainnya/ <i>Other Services Activities</i>	6,54	8,1
Produk Domestik Regional Bruto/<i>Gross Regional Domestic Product</i>		6,03	6,81

Sumber/ *Source*: BPS Kabupaten Majalengka/BPS-of *Statistic Majalengka*

* *Angka sangat sementara/Very Preliminary Figures*

Tabel 11.2.4. Laju Indeks Implisit Produk Domestik Regional Bruto Kabupaten Majalengka Menurut Lapangan Usaha (Persen), 2016 - 2017
Implicit Rate of Gross Regional Domestic Product of Majalengka Regency at constant Market Prices by Industry (Percent), 2016 - 2017

Lapangan Usaha/ <i>Industry</i>		2016	2017
(1)		(2)	(3)
A	Pertanian, Kehutanan, dan Perikanan/ <i>Agriculture, Forestry and fishing</i>	149,82	152,45
B	Pertambangan dan Penggalian/ <i>Mining and Quarrying</i>	106,73	106,24
C	Industri Pengolahan/ <i>Manufacturing</i>	132,57	135,64
D	Pengadaan Listrik dan Gas/ <i>Electricity and Gas</i>	122,45	139,67
E	Pengadaan Air, Pengelolaan Sampah, Limbah dan Daur Ulang/ <i>Water supply Sewerage, Waste Management</i>	126,73	138,53
F	Konstruksi/ <i>Construction</i>	126,40	129,93
G	Perdagangan Besar dan Eceran; Reparasi dan Perawatan Mobil dan Sepeda Motor/ <i>Wholesale and Retail Trade; Repair of Motor Vehicles and Motorcycles</i>	121,13	124,70
H	Transportasi dan Pergudangan/ <i>Transportation and Storage</i>	138,42	143,10
I	Penyediaan Akomodasi dan Makan Minum/ <i>Accommodation and Food Service Activities</i>	121,84	126,55
J	Informasi dan Komunikasi/ <i>Information and Communication</i>	99,00	101,15
K	Jasa Keuangan dan Asuransi/ <i>Financial and Insurance Activities</i>	122,61	129,25
L	Real Estat/ <i>Real Estate Activities</i>	115,44	116,80
M,N	Jasa Perusahaan/ <i>Business Activities</i>	118,91	121,31
O	Administrasi Pemerintahan, Pertahanan dan Jaminan Sosial Wajib/ <i>Public Administration and Defence; Compulsory Social Security</i>	144,71	149,32
P	Jasa Pendidikan/ <i>Education</i>	150,00	157,52
Q	Jasa Kesehatan dan Kegiatan Sosial/ <i>Human Health and Social Work Activities</i>	124,95	129,33
R,S,T,U	Jasa lainnya/ <i>Other Services Activities</i>	116,54	121,33
Produk Domestik Regional Bruto/<i>Gross Regional Domestic Product</i>		131,92	135,28

Sumber/ *Source*: BPS Kabupaten Majalengka/BPS-of Statistic Majalengka

* *Angka sangat sementara/Very Preliminary Figures*

Jumlah Penduduk Menurut Kabupaten/Kota di Jawa Barat, 2017

Population by Regency/Municipality
in West Java, 2017



**PENDUDUK
TERSEDIKIT**
Lowest Population

KOTA BANJAR

182,4 Ribu Jiwa
Thousand People

**PENDUDUK
TERBANYAK**
Largest Population

KAB. BOGOR

5.715,0

Ribu Jiwa
Thousand People

Tabel 12.1. JUMLAH PENDUDUK MENURUT KABUPATEN/KOTA DI PROVINSI JAWA BARAT (RIBU), 2013–2017
Table
Population by Regency/City in Jawa Barat Province (thousand), 2013–2017

Kabupaten/Kota	2013	2014	2015	2016	2017
Regency/City					
(1)	(2)	(3)	(4)	(5)	(6)
Kabupaten/Regency					
1. Bogor	5 202,1	5 331,2	5 459,7	5 587,4	5.715,0
2. Sukabumi	2 408,4	2 422,1	2 434,2	2 444,6	2.453,5
3. Cianjur	2 225,3	2 235,4	2 243,9	2 251,0	2.256,6
4. Bandung	3 405,5	3 470,4	3 534,1	3 596,6	3.657,6
5. Garut	2 502,4	2 526,2	2 548,7	2 569,5	2.588,8
6. Tasikmalaya	1 720,1	1 728,6	1 736,0	1 742,3	1.747,3
7. Ciamis	1 155,5	1 162,1	1 168,7	1 175,4	1.182,0
8. Kuningan	1 042,8	1 049,1	1 055,4	1 061,9	1.068,2
9. Cirebon	2 093,1	2 109,6	2 126,2	2 143,0	2.159,6
10. Majalengka	1 170,5	1 176,3	1 182,1	1 188,0	1.193,7
11. Sumedang	1 125,1	1 131,5	1 137,3	1 142,1	1.146,4
12. Indramayu	1 672,7	1 682,0	1 691,4	1 700,8	1.710,0
13. Subang	1 496,9	1 513,1	1 529,4	1 546,0	1.562,5
14. Purwakarta	898,0	910,0	921,6	932,7	943,3
15. Karawang	2 225,4	2 250,1	2 273,6	2 295,8	2.316,5
16. Bekasi	3 002,1	3 122,7	3 246,0	3 371,7	3.500,0
17. Bandung Barat	1 588,8	1 609,5	1 629,4	1 648,4	1.666,5
18. Pangandaran	386,1	388,3	390,5	392,8	395,1
Kota/City					
1. Bogor	1 013,0	1 030,7	1 047,9	1 064,7	1.081,0
2. Sukabumi	311,8	315,0	318,1	321,1	323,8
3. Bandung	2 458,5	2 470,8	2 481,5	2 490,6	2.497,9
4. Cirebon	301,7	304,6	307,5	310,5	313,3
5. Bekasi	2 570,4	2 642,5	2 714,8	2 787,2	2.859,6
6. Depok	1 962,2	2 033,5	2 106,1	2 179,8	2.254,5
7. Cimahi	571,0	579,0	586,6	594,0	601,1
8. Tasikmalaya	651,7	654,8	657,5	659,6	661,4
9. Banjar	179,7	180,5	181,4	181,9	182,4
Jawa Barat	45 340,8	46 029,6	46 709,6	47 379,4	48.037,8

Sumber/Source: Proyeksi Penduduk Indonesia 2010–2035/Indonesia Population Projection 2010–2035

REGIONAL COMPARISON

Tabel 12.2. LAJU PERTUMBUHAN PRODUK DOMESTIK REGIONAL BRUTO ATAS DASAR HARGA KONSTAN 2010 MENURUT KABUPATEN/KOTA DI PROVINSI JAWA BARAT (PERSEN), 2014–2017
Growth Rate of Gross Regional Domestic Product at 2010 Constant Market Prices by Regency/City in Jawa Barat Province (percent), 2014–2017

Kabupaten/Kota Regency/City	2014	2015	2016	2017
(1)	(2)	(3)	(4)	(5)
Kabupaten/Regency				
1. Bogor	6,01	6,09	6,10	5,96
2. Sukabumi	5,98	4,91	5,56	5,14
3. Cianjur	5,06	5,47	6,43	5,72
4. Bandung	5,91	5,89	6,34	6,17
5. Garut	4,82	4,51	5,90	4,89
6. Tasikmalaya	4,77	4,31	5,91	5,95
7. Ciamis	5,07	5,59	5,99	5,21
8. Kuningan	6,33	6,38	6,09	6,36
9. Cirebon	5,07	4,88	5,63	5,05
10. Majalengka	4,91	5,33	6,03	6,81
11. Sumedang	4,71	5,25	5,70	6,23
12. Indramayu	4,93	2,16	0,08	1,45
13. Subang	5,02	5,29	5,40	5,10
14. Purwakarta	5,73	4,77	5,99	5,12
15. Karawang	5,37	4,50	6,29	5,76
16. Bekasi	5,88	4,47	4,99	5,78
17. Bandung Barat	5,79	5,03	5,65	5,21
18. Pangandaran	4,19	4,98	5,29	5,10
Kota/City				
1. Bogor	6,01	6,14	6,73	6,12
2. Sukabumi	5,43	5,13	5,64	5,43
3. Bandung	7,72	7,64	7,79	7,21
4. Cirebon	5,71	5,81	5,98	5,79
5. Bekasi	5,61	5,57	6,09	5,73
6. Depok	7,28	6,64	7,28	6,65
7. Cimahi	5,49	5,43	5,62	5,36
8. Tasikmalaya	6,16	6,30	6,91	6,07
9. Banjar	4,98	5,32	5,86	5,12
Jawa Barat	5,09	5,04	5,66	5,29

Sumber/ Source : BPS Provinsi Jawa Barat/ BPS-of Statistic Jawa Barat

**Tabel 12.3. TINGKAT PENGANGGURAN TERBUKA MENURUT KABUPATEN/KOTA DI
PROVINSI JAWA BARAT (%), 2012–2017**
*Unemployment Rate by Regency/City in Jawa Barat
Province (%), 2012–2017*

Kabupaten/Kota Regency/City	2012	2013	2014	2015	2017
(1)	(2)	(3)	(4)	(5)	(6)
Kabupaten/Regency					
1. Bogor	9,12	7,87	7,65	10,01	9,55
2. Sukabumi	9,51	10,38	8,09	10,05	7,66
3. Cianjur	10,73	14,18	14,87	10,06	10,10
4. Bandung	11,61	10,12	8,48	4,03	3,92
5. Garut	6,22	8,14	7,71	6,50	7,86
6. Tasikmalaya	4,66	6,40	6,93	8,51	6,61
7. Ciamis	4,97	5,85	4,92	6,99	5,17
8. Kuningan	6,81	8,22	6,88	7,49	7,94
9. Cirebon	15,92	14,88	13,32	10,51	9,61
10. Majalengka	6,42	7,35	4,47	4,01	5,02
11. Sumedang	7,14	6,41	7,51	9,00	7,15
12. Indramayu	7,60	9,63	8,01	8,51	8,64
13. Subang	7,59	7,34	6,74	10,04	8,74
14. Purwakarta	9,19	9,45	7,83	10,00	9,11
15. Karawang	11,23	9,80	11,10	11,51	9,55
16. Bekasi	7,92	7,17	6,79	10,03	10,97
17. Bandung Barat	9,99	9,54	8,15	10,01	9,33
18. Pangandaran	-	-	-	4,81	3,34
Kota/City					
1. Bogor	9,50	9,80	9,48	11,08	9,57
2. Sukabumi	11,85	11,18	11,64	9,06	8,00
3. Bandung	9,27	10,97	8,05	9,02	8,44
4. Cirebon	12,71	9,02	11,02	11,28	9,29
5. Bekasi	8,88	9,50	9,36	9,36	9,32
6. Depok	9,55	7,69	8,44	7,48	7,00
7. Cimahi	8,67	11,43	9,62	9,00	8,43
8. Tasikmalaya	7,12	6,52	5,38	5,46	6,89
9. Banjar	6,20	7,04	7,38	7,38	5,97
Jawa Barat	9,00	9,16	8,45	8,72	8,22

Sumber: Survei Angkatan Kerja Nasional

Source: National Employment Survey

REGIONAL COMPARISON

**Tabel 12.4. INDEKS PEMBANGUNAN GENDER (IPG) KABUPATEN/KOTA DI
Table PROVINSI JAWA BARAT , 2017
Gender Development Index Regency / City In Jawa Barat
Province, 2017**

Kabupaten/Kota Regency/City	Indeks Pembangunan Gender (IPG) Gender Development Index
(1)	(2)
Kabupaten/Regency	
1. Bogor	88,69
2. Sukabumi	86,90
3. Cianjur	83,56
4. Bandung	93,43
5. Garut	81,96
6. Tasikmalaya	85,63
7. Ciamis	85,60
8. Kuningan	86,34
9. Cirebon	82,51
10. Majalengka	85,43
11. Sumedang	94,60
12. Indramayu	87,91
13. Subang	90,52
14. Purwakarta	87,18
15. Karawang	90,42
16. Bekasi	88,00
17. Bandung Barat	79,11
18. Pangandaran	89,30
Kota/City	
1. Bogor	90,90
2. Sukabumi	90,95
3. Bandung	95,03
4. Cirebon	93,94
5. Bekasi	93,09
6. Depok	93,05
7. Cimahi	92,33
8. Tasikmalaya	91,06
9. Banjar	89,93
Jawa Barat	89,18

Sumber/ Source : BPS Provinsi Jawa Barat/ BPS-of Statistic Jawa Barat

**Tabel 12.5. INDEKS PEMBERDAYAAN GENDER (IDG) KABUPATEN/KOTA DI
PROVINSI JAWA BARAT , 2017**
*Gender Empowerment Index Regency / City In Jawa Barat
Province, 2017*

Kabupaten/Kota <i>Regency/City</i>	Indeks Pemberdayaan Gender (IDG) <i>Gender Empowerment Index</i>
(1)	(2)
Kabupaten/Regency	
1. Bogor	57,10
2. Sukabumi	58,33
3. Cianjur	55,95
4. Bandung	76,50
5. Garut	65,63
6. Tasikmalaya	63,04
7. Ciamis	63,67
8. Kuningan	72,39
9. Cirebon	74,27
10. Majalengka	59,15
11. Sumedang	68,08
12. Indramayu	58,94
13. Subang	65,90
14. Purwakarta	72,25
15. Karawang	68,08
16. Bekasi	57,16
17. Bandung Barat	53,98
18. Pangandaran	65,45
Kota/City	
1. Bogor	67,37
2. Sukabumi	60,20
3. Bandung	58,84
4. Cirebon	74,23
5. Bekasi	65,68
6. Depok	81,40
7. Cimahi	76,97
8. Tasikmalaya	63,50
9. Banjar	47,96
Jawa Barat	70,04

Sumber/ Source : BPS Provinsi Jawa Barat/ BPS-of Statistic Jawa Barat

DATA

MENCERDASKAN BANGSA

<https://majalengkakab.bps.go.id>



**Badan Pusat Statistik
Kabupaten Majalengka**

Jl. Gerakan Koperasi No.39, Majalengka 45411
Telp. 0233-281055, Faks. 0233-281055
E-mail: bps3210@bps.go.id
website : majalengkakab.bps.go.id

