

KABUPATEN MANGGARAI TIMUR DALAM ANGKA

MANGGARAI TIMUR REGENCY IN FIGURES
2020



**BADAN PUSAT STATISTIK
KABUPATEN MANGGARAI TIMUR
BPS-STATISTICS OF MANGGARAI TIMUR REGENCY**

KABUPATEN MANGGARAI TIMUR DALAM ANGKA

MANGGARAI TIMUR REGENCY IN FIGURES
2020



**BADAN PUSAT STATISTIK
KABUPATEN MANGGARAI TIMUR
BPS-STATISTICS OF MANGGARAI TIMUR REGENCY**

KABUPATEN MANGGARAI TIMUR DALAM ANGKA 2020

Manggarai Timur Regency in Figures 2020

ISSN: 2580-3421

No. Publikasi/*Publication Number*: 53190.2004

Katalog /*Catalog*: 1102001.5319

Ukuran Buku/*Book Size*: 14,8 cm x 21 cm

Jumlah Halaman/*Number of Pages* : xxxiv + 260 hal/*pages*

Naskah/*Manuscript*:

BPS Kabupaten Manggarai Timur

BPS-Statistics of Manggarai Timur Regency

Penyunting/*Editor*:

BPS Kabupaten Manggarai Timur

BPS-Statistics of Manggarai Timur Regency

Gambar Kover/*Cover Design*:

Seksi Integrasi Pengolahan dan Diseminasi Statistik

Section of Integration Processing and Statistics Dissemination

Ilustrasi Kover/*Cover Illustration*:

Tarian Caci/ *Caci Dance*

Diterbitkan oleh/*Published by*:

©BPS KABUPATEN MANGGARAI TIMUR/BPS-Statistics of MANGGARAI TIMUR REGENCY

Dicetak oleh/*Printed by*:

Dilarang mengumumkan, mendistribusikan, mengomunikasikan, dan/atau menggandakan sebagian atau seluruh isi buku ini untuk tujuan komersil tanpa izin tertulis dari Badan Pusat Statistik.

Prohibited to announce, distribute, communicate, and/or copy part or all of this book for commercial purpose without permission from BPS-Statistics Indonesia.

PETA WILAYAH KABUPATEN MANGGARAI TIMUR MAP OF MANGGARAI TIMUR REGENCY

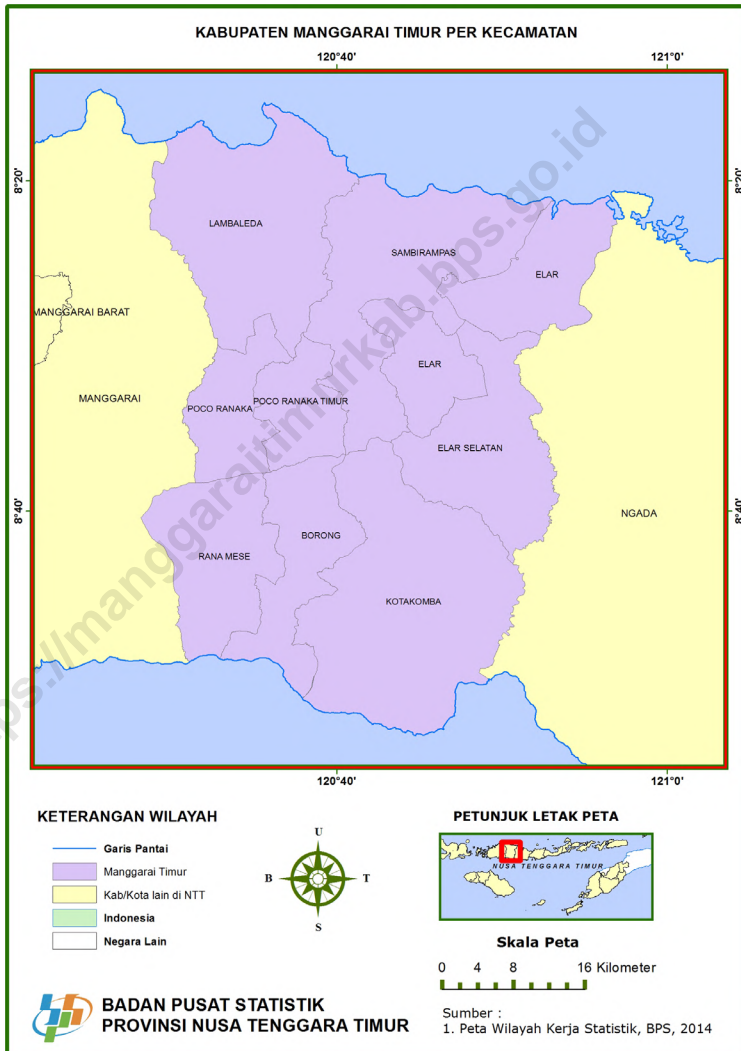

KEPALA BPS KABUPATEN MANGGARAI TIMUR
CHIEF STATISTICIAN OF MANGGARAI TIMUR REGENCY



ANGELA REGINA MARIA WEA, SST., M.Si.



KATA PENGANTAR

Kabupaten Manggarai Timur Dalam Angka 2020 ini merupakan publikasi tahunan yang diterbitkan oleh Badan Pusat Statistik Kabupaten Manggarai Timur. Publikasi ini merupakan lanjutan tahun sebelumnya yang memuat berbagai macam data dan informasi tentang keadaan geografis dan iklim, ciri-ciri sosial ekonomi penduduk, maupun keadaan sosial dan perekonomian Manggarai Timur secara menyeluruh.

Untuk menjaga kesinambungan data, maka bentuk dan jenis tabel yang disajikan sebagian besar tetap dipertahankan. Untuk sektor-sektor yang datanya belum tersedia, disajikan data keadaan tahun sebelumnya.

Kami menyadari bahwa walaupun publikasi ini telah disiapkan dengan sebaik-baiknya namun masih memiliki kekurangan dan kelemahan. Untuk itu saran dan kritik dari semua pihak demi perbaikan publikasi ini sangat kami harapkan.

Akhirnya kepada semua pihak yang telah memberikan bantuan sampai terwujudnya publikasi ini, kami sampaikan penghargaan dan ucapan terima kasih. Semoga kerja sama yang serupa dapat lebih meningkat di masa yang akan datang.

Borong, Mei 2020
Kepala BPS
Kabupaten Manggarai Timur

ANGELA REGINA MARIA WEA, SST., M.Si.



PREFACE

Manggarai Timur Regency in Figures 2020 is an Annual Publication written by BPS - Statistics of Manggarai Timur Regency. This publication is a continuation of the previous year which contains a variety of data and information about the geographical and climatic conditions, socio-economic characteristics of the population, as well as the social and economic conditions of Manggarai Timur Regency as a whole.

To maintain the continuity of data, the form and type of tables presented largely retained. For sectors whose data are not yet available, the previous year's data is presented

We recognize that although this publication has been well prepared but still have drawbacks and weaknesses. So that, comments and constructive suggestion for the improvement of this publication are always welcome.

Finally, to all those who have involved in this publication, we express our appreciation and gratitude. We hope this kind of cooperation can be lived up in the future.

*Borong, May 2020
Chief Statistician of
Manggarai Timur Regency*

ANGELA REGINA MARIA WEA, SST., M.Si.

DAFTAR ISI / CONTENTS

	Halaman Page
Kata Pengantar/ <i>Preface</i>	vii
Daftar Isi/ <i>Contents</i>	ix
Daftar Tabel/ <i>List of Tables</i>	xi
Daftar Gambar/ <i>List of Figures</i>	xxv
Daftar Singkatan/ <i>List of Abbreviations</i>	xxix
Statistik Kunci/ <i>Key Statistics</i>	xxxiii
1. Geografi dan Iklim/ <i>Geography and Climate</i>	1
2. Pemerintahan/ <i>Government</i>	15
3. Penduduk dan Ketenagakerjaan/ <i>Population and Employment</i>	33
4. Sosial dan Kesejahteraan Rakyat/ <i>Social and Welfare</i>	51
5. Pertanian, Kehutanan, Peternakan, dan Perikanan/ <i>Agriculture, Forestry, Livestock, and Fishery</i>	103
6. Industri, Pertambangan, dan Energi/ <i>Industry, Mining, and Energy</i>	151
7. Pariwisata/ <i>Tourism</i>	187
8. Transportasi dan Komunikasi/ <i>Transportation and Communication</i>	195
9. Perbankan, Koperasi, dan Harga-harga/ <i>Banking, Cooperative, dan Prices</i>	207
10. Pengeluaran Penduduk/ <i>Population Expenditure</i>	215
11. Perdagangan/ <i>Trade</i>	225
12. Sistem Neraca Regional/ <i>System of Regional Accounts</i>	231
13. Perbandingan Antar Kabupaten/Kota/ <i>Regency/Municipal Comparison</i>	251

DAFTAR TABEL/LIST OF TABLES

Halaman
Page

1. GEOGRAFI DAN IKLIM/GEOGRAPHY AND CLIMATE

1.1 KEADAAN GEOGRAFI

GEOGRAPHY CONDITION

1.1.1	Luas Daerah dan Jumlah Pulau Menurut Kecamatan, (2019) <i>Total Area and Number of Islands by Subdistrict, (2019)</i>	7
1.1.2	Tinggi Wilayah di Atas Permukaan Laut (DPL) menurut Kecamatan di Kabupaten Manggarai Timur, 2019 <i>Height Above Mean Sea Level (AMSL), 2019</i>	9

1.2 KEADAAN IKLIM

CLIMATE CONDITION

1.2.1	Jumlah Curah Hujan Menurut Bulan dan Kecamatan, 2019 <i>Amount of Precipitation by Month and Subdistrict, 2019</i>	10
1.2.2	Jumlah Hari Hujan Menurut Bulan dan Kecamatan, 2019 <i>Number of Rainy Days by Month and Subdistrict, 2019</i>	12

2. PEMERINTAHAN/GOVERNMENT

2.1 WILAYAH ADMINISTRATIF

ADMINISTRATIVE AREA

2.1.1	Jumlah Desa ¹ /Kelurahan Menurut Kecamatan, (2015)–(2019) <i>Number of Villages¹/Kelurahan by Subdistrict, (2015)–(2019)</i>	21
-------	---	----

2.2 DEWAN PERWAKILAN RAKYAT DAERAH

REGIONAL HOUSE OF REPRESENTATIVE

2.2.1	Jumlah Anggota Dewan Perwakilan Rakyat Daerah Menurut Fraksi dan Jenis Kelamin di Kabupaten Manggarai Timur 2019 <i>Number of Regional House of Representatives's Members by Fraction and Sex in Manggarai Timur Regency 2019</i>	22
-------	---	----

2.3 SUMBER DAYA MANUSIA

HUMAN RESOURCES

2.3.1	Jumlah Pegawai Negeri Sipil Menurut Jabatan dan Jenis Kelamin	
-------	---	--

	di Kabupaten Manggarai Timur, Desember 2018 dan Desember 2019 <i>Number of Civil Servants by Occupation and Sex in Manggarai Timur Regency, December 2018 and December 2019</i>	23
2.3.2	Jumlah Pegawai Negeri Sipil Menurut Tingkat Pendidikan dan Jenis Kelamin di Kabupaten Manggarai Timur, Desember 2018 dan Desember 2019 <i>Number of Civil Servants by Educational Level and Sex in Manggarai Timur Regency, December 2018 and December 2019</i>	25
2.3.3	Jumlah Pegawai Negeri Sipil Menurut Tingkat Kepangkatan dan Jenis Kelamin di Kabupaten Manggarai Timur, Desember 2018 dan Desember 2019 <i>Number of Civil Servants by Hierarchy and Sex in Manggarai Timur Regency, December 2018 and December 2019</i>	27
2.4	KEUANGAN PEMERINTAH GOVERNMENT FINANCE	
2.4.1	Realisasi Pendapatan Pemerintah Kabupaten Manggarai Timur Menurut Jenis Pendapatan (ribu rupiah), 2016–2019 <i>Actual Manggarai Timur Regency Government Revenues by Kind of Revenues (thousand rupiahs), 2016–2019</i>	29
2.4.2	Realisasi Belanja Pemerintah Kabupaten Manggarai Timur Menurut Jenis Belanja (ribu rupiah), 2016–2019 <i>Actual Manggarai Timur Regency Government Expenditures by Kind of Expenditures (thousand rupiahs), 2016–2019</i>	31
3.	PENDUDUK DAN KETENAGAKERJAAN/ POPULATION AND EMPLOYMENT	
3.1	PENDUDUK POPULATION	
3.1.1	Penduduk, Laju Pertumbuhan Penduduk per Tahun, Distribusi Persentase Penduduk, Kepadatan Penduduk, Rasio Jenis Kelamin Penduduk Menurut Kecamatan di Kabupaten Manggarai Timur, 2019 <i>Population, Annual Population Growth Rate, Percentage Distribution of Population, Population Density, and Population Sex Ratio by</i>	

	<i>Subdistrict in Manggarai Timur Regency, 2019.....</i>	41
3.2	KETENAGAKERJAAN	
	EMPLOYMENT	
3.2.1	Jumlah Penduduk Berumur 15 Tahun Keatas Menurut Jenis Kegiatan Selama Seminggu yang Lalu dan Jenis Kelamin di Kabupaten Manggarai Timur, 2019 <i>Population Aged 15 Years and Over by Type of Activity During The Previous Week and Sex in Manggarai Timur Regency, 2019</i>	46
3.2.2	Penduduk Berumur 15 Tahun ke Atas Menurut Pendidikan Tertinggi yang Ditamatkan dan Jenis Kegiatan Selama Seminggu yang Lalu di Kabupaten Manggarai Timur, 2019 <i>Population 15 Years of Age and Over by Educational Attainment and Type of Activity During the Previous Week in Manggarai Timur Regency, 2019</i>	47
3.2.3	Penduduk Berumur 15 Tahun Ke Atas yang Bekerja Selama Seminggu yang Lalu Menurut Status Pekerjaan Utama dan Jenis Kelamin di Kabupaten Manggarai Timur, 2019 <i>Population 15 Years of Age and Over who Worked During The Previous Week by Main Employment Status and Sex in Manggarai Timur Regency, 2019</i>	49
4.	SOSIAL DAN KESEJAHTERAAN RAKYAT/SOCIAL AND WELFARE	
4.1	PENDIDIKAN	
	EDUCATION	
4.1.1	Jumlah Sekolah, Guru, dan Murid Taman Kanak-Kanak (TK) di Bawah Kementerian Pendidikan dan Kebudayaan Menurut Kecamatan di Kabupaten Manggarai Timur, 2018/2019 dan 2019/2020 <i>Number of Schools, Teachers, and Pupils in Kindergarten Under The Ministry of Education and Culture by Subdistrict in Manggarai Timur Regency, 2018/2019 dan 2019/2020</i>	57
4.1.2	Jumlah Sekolah, Guru, dan Murid Raudatul Athfal (RA) di Bawah Kementerian Agama Menurut Kecamatan di Kabupaten Manggarai Timur, 2018/2019 dan 2019/2020	

	<i>Number of Schools, Teachers, and Pupils in Raudatul Athfal (RA) Under The Ministry of Religious Affairs by Subdistrict in Manggarai Timur Regency, 2018/2019 dan 2019/2020</i>	60
4.1.3	Jumlah Sekolah, Guru, dan Murid Sekolah Dasar (SD) di Bawah Kementerian Pendidikan dan Kebudayaan Menurut Kecamatan di Kabupaten Manggarai Timur, 2018/2019 dan 2019/2020 <i>Number of Schools, Teachers, and Pupils in Primary Schools Under The Ministry of Education and Culture by Subdistrict in Manggarai Timur Regency, 2018/2019 dan 2019/2020</i>	61
4.1.4	Jumlah Sekolah, Guru, dan Murid Madrasah Ibtidaiyah (MI) di Bawah Kementerian Agama Menurut Kecamatan Menurut Kecamatan di Kabupaten Manggarai Timur, 2018/2019 dan 2019/2020 <i>Number of Schools, Teachers, and Pupils in Madrasah Ibtidaiyah (MI) Under The Ministry of Religious Affairs by Subdistrict in Manggarai Timur Regency, 2018/2019 dan 2019/2020</i>	64
4.1.5	Jumlah Sekolah, Guru, dan Murid Sekolah Menengah Pertama (SMP) di Bawah Kementerian Pendidikan dan Kebudayaan Menurut Kecamatan di Kabupaten Manggarai Timur, 2018/2019 dan 2019/2020 <i>Number of Schools, Teachers, and Pupils in Junior High Schools Under The Ministry of Education and Culture by Subdistrict in Manggarai Timur Regency, 2018/2019 dan 2019/2020</i>	67
4.1.6	Jumlah Sekolah, Guru, dan Murid Madrasah Tsanawiyah (MTs) di Bawah Kementerian Agama Menurut Kecamatan di Kabupaten Manggarai Timur, 2018/2019 dan 2019/2020 <i>Number of Schools, Teachers, and Pupils in Madrasah Tsanawiyah (MTs) Under The Ministry of Religious Affairs by Subdistrict in Manggarai Timur Regency, 2018/2019 dan 2019/2020</i>	70
4.1.7	Jumlah Sekolah, Guru, dan Murid Sekolah Menengah Atas (SMA) di Bawah Kementerian Pendidikan dan Kebudayaan Menurut Kecamatan di Kabupaten Manggarai Timur, 2018/2019 dan 2019/2020 <i>Number of Schools, Teachers, and Pupils in Senior High Schools Under The Ministry of Education and Culture by Subdistrict in Manggarai Timur Regency, 2018/2019 dan 2019/2020</i>	73

4.1.8	Jumlah Sekolah, Guru, dan Murid Sekolah Menengah Kejuruan (SMK) di Bawah Kementerian Pendidikan dan Kebudayaan Menurut Kecamatan di Kabupaten Manggarai Timur, 2018/2019 dan 2019/2020 <i>Number of Schools, Teachers, and Pupils in Vocational High Schools Under The Ministry of Education and Culture by Subdistrict in Manggarai Timur Regency, 2018/2019 dan 2019/2020</i>	76
4.1.9	Jumlah Sekolah, Guru, dan Murid Madrasah Aliyah (MA) di Bawah Kementerian Agama Menurut Kecamatan di Kabupaten Manggarai Timur, 2018/2019 dan 2019/2020 <i>Number of Schools, Teachers, and Pupils in Madrasah Aliyah (MA) Under the Ministry of Religious Affairs by Subdistrict in Manggarai Timur Regency, 2018/2019 dan 2019/2020</i>	79
4.1.10	Jumlah Desa ¹ /Kelurahan yang Memiliki Fasilitas Sekolah Menurut Kecamatan dan Tingkat Pendidikan di Kabupaten Manggarai Timur, 2014– 2019 <i>Number of Villages¹/Kelurahan Having Educational Facilities by Subdistrict and Educational Level in Manggarai Timur Regency, 2014– 2019</i>	82
4.1.11	Angka Partisipasi Murni (APM) dan Angka Partisipasi Kasar (APK) Menurut Jenjang Pendidikan di Kabupaten Manggarai Timur, 2018 dan 2019 <i>Net Participation Rates and Gross Participation Rates by Educational Level in Manggarai Timur Regency, 2018 and 2019</i>	87
4.1.12	Persentase Penduduk Berumur 15 Tahun ke Atas yang Melek Huruf Menurut Kelompok Umur di Kabupaten Manggarai Timur, 2018 dan 2019 <i>Percentage of Literate People Aged 15 Years and Over by Age Group in Manggarai Timur Regency, 2018 and 2019</i>	88
4.2	KESEHATAN HEALTH.....	
4.2.1	Jumlah Desa ¹ /Kelurahan Yang Memiliki Sarana Kesehatan Menurut Kecamatan di Kabupaten Manggarai Timur, 2014–2019	

	<i>Number of Villages¹/Kelurahan Having Health Facilities by Subdistrict in Manggarai Timur Regency, 2014–2019</i>	89
4.3	AGAMA DAN SOSIAL LAINNYA	
	RELIGION AND OTHER SOCIAL AFFAIRS	
4.3.1	Jumlah Penduduk Menurut Kecamatan dan Agama yang Dianut di Kabupaten Manggarai Timur, 2019 <i>Population by Subdistrict and Religion in Manggarai Timur Regency, 2019</i>	95
4.3.2	Jumlah Tempat Peribadatan Menurut Kecamatan di Kabupaten Manggarai Timur, 2019 <i>Number of Places of Worship by Subdistrict in Manggarai Timur Regency, 2019</i>	96
4.3.3	Jumlah Desa ¹ /Kelurahan yang Mengalami Bencana Alam ² Menurut Kecamatan di Kabupaten Manggarai Timur, 2011–2018 <i>Number of Villages¹/Kelurahan that Had Natural Disaster² by Subdistrict in Manggarai Timur Regency, 2011–2018</i>	97
4.4	KEMISKINAN	
	POVERTY	
4.4.1	Garis Kemiskinan, Jumlah, dan Persentase Penduduk Miskin di Kabupaten Manggarai Timur, 2012–2019 <i>Poverty Line, Number, and Percentage of Poor People in Manggarai Timur Regency, 2012–2019</i>	100
4.4.2	Indeks Kedalaman Kemiskinan dan Indeks Keparahan Kemiskinan di Kabupaten Manggarai Timur, 2012–2019 <i>Poverty Gap Index and Poverty Severity Index in Manggarai Timur Regency, 2012–2019</i>	101
5.	PERTANIAN, KEHUTANAN, PETERNAKAN, DAN PERIKANAN/	
	AGRICULTURE, FORESTRY, LIVESTOCK, AND FISHERY	
5.1	HORTIKULTURA	
	HORTICULTURE	
5.1.1	Luas Panen Tanaman Sayuran Menurut Kecamatan dan Jenis Tanaman di Kabupaten Manggarai Timur (ha), 2018 dan 2019 <i>Harvested Area of Vegetables by Subdistrict and Kind of Plant in</i>	

	Halaman Page
<i>Manggarai Timur Regency (ha), 2018 and 2019</i>	113
5.1.2 Produksi Tanaman Sayuran Menurut Kecamatan dan Jenis Tanaman di Kabupaten Manggarai Timur (ton), 2018 dan 2019 <i>Production of Vegetables by Subdistrict and Kind of Plant in Manggarai Timur Regency (ton), 2018 dan 2019</i>	116
5.1.3 Luas Panen Tanaman Sayuran dan Buah-buahan Semusim Menurut Jenis Tanaman di Kabupaten Manggarai Timur (ha), 2016–2019 <i>Harvested Area of Seasonal Vegetables and Fruits by Kind of Plant in Manggarai Timur Regency (ha), 2016–2019</i>	119
5.1.4 Produksi Tanaman Sayuran dan Buah-buahan Semusim Menurut Jenis Tanaman di Kabupaten Manggarai Timur (ton), 2016–2019 <i>Production of Seasonal Vegetables and Fruits by Kind of Plant in Manggarai Timur Regency (ha), 2016–2019</i>	121
5.1.5 Luas Panen Tanaman Biofarmaka Menurut Kecamatan dan Jenis Tanaman di Kabupaten Manggarai Timur (m ²), 2018 dan 2019 <i>Harvested Area of Medicinal Plants by Subdistrict and Kind of Plant in Manggarai Timur Regency (m²), 2018 and 2019</i>	123
5.1.6 Produksi Tanaman Biofarmaka Menurut Kecamatan dan Jenis Tanaman di Kabupaten Manggarai Timur (kg), 2018 and 2019 <i>Production of Medicinal Plants by Subdistrict and Kind of Plant in Manggarai Timur Regency (kg), 2018 and 2019</i>	125
5.1.7 Luas Panen Tanaman Biofarmaka Menurut Jenis Tanaman di Kabupaten Manggarai Timur (m ²), 2016–2019 <i>Harvested Area of Medicinal Plants by Kind of Plant in Manggarai Timur Regency (m²), 2016–2019</i>	127
5.1.8 Produksi Tanaman Biofarmaka Menurut Jenis Tanaman di Kabupaten Manggarai Timur (kg), 2016–2019 <i>Production of Medicinal Plants by Kind of Plant in Manggarai Timur Regency (kg), 2016–2019</i>	128
5.1.9 Luas Panen Tanaman Hias Menurut Kecamatan dan Jenis Tanaman di Kabupaten Manggarai Timur (m ²), 2018 and 2019 <i>Harvested Area of Ornamental Plants by Subdistrict and Kind of Plant</i>	

	Halaman Page
<i>in Manggarai Timur Regency (m²), 2018 and 2019</i>	129
5.1.10 Produksi Tanaman Hias Menurut Kecamatan dan Jenis Tanaman di Kabupaten Manggarai Timur (tangkai), 2018 and 2019 <i>Production of Ornamental Plants by Subdistrict and Kind of Plant in Manggarai Timur Regency (stalks), 2018 and 2019</i>	131
5.1.11 Luas Panen Tanaman Hias Menurut Jenis Tanaman di Kabupaten Manggarai Timur (m ²), 2016–2019 <i>Harvested Area of Ornamental Plants by Kind of Plant in Manggarai Timur Regency (m²), 2016–2019.....</i>	133
5.1.12 Produksi Tanaman Hias Menurut Jenis Tanaman di Kabupaten Manggarai Timur (tangkai), 2016–2019 <i>Production of Ornamental Plants by Kind of Plant n Manggarai Timur Regency (stalks), 2016–2019</i>	135
5.1.13 Produksi Buah-buahan Menurut Kecamatan dan Jenis Tanaman di Kabupaten Manggarai Timur (ton), 2018 and 2019 <i>Production of Fruits by Subdistrict and Kind of Plant in Manggarai Timur Regency (ton), 2018 and 2019.....</i>	137
5.1.14 Produksi Buah–Buahan dan Sayuran Tahunan Menurut Jenis Tanaman (ton) di Kabupaten Manggarai Timur, 2016–2019 <i>Production of Annual Fruits and Vegetables by Kind of Plant in Manggarai Timur Regency (ton), 2016–2019.....</i>	140
5.2 PERKEBUNAN	
ESTATE CROPS	
5.2.1 Luas Areal Tanaman Perkebunan Menurut Kecamatan dan Jenis Tanaman di Kabupaten Manggarai Timur (ha), 2018 dan 2019 <i>Planted Area of Estate Crops by Subdistrict and Type of Crops in Manggarai Timur Regency (ha), 2018 dan 2019</i>	142
5.2.2 Produksi Perkebunan Menurut Kecamatan dan Jenis Tanaman di Kabupaten/Kota Manggarai Timur (ton), 2018 dan 2019 <i>Production of Estate by Subdistrict and Type of Crops in Manggarai Timur Regency (ton), 2018 and 2019.....</i>	146

6. **INDUSTRI, PERTAMBANGAN, DAN ENERGI/ INDUSTRY, MINING, AND ENERGY**

6.1	Daya Terpasang, Produksi, dan Distribusi Listrik PT. PLN (Persero) pada Cabang/Ranting PLN Menurut Kecamatan di Kabupaten Manggarai Timur, 2019 <i>Installed Electricity Power, Production, and Distribution of PT. PLN (Persero) at PLN Branch by Subdistrict in Manggarai Timur Regency, 2019.....</i>	157
6.2	Jumlah Pelanggan Listrik Menurut Kecamatan di Kabupaten Manggarai Timur, 2015–2019 <i>Number of Electricity Customers by Subdistrict in Manggarai Timur Regency, 2015–2019.....</i>	158
6.3	Jumlah Pelanggan Air Minum Menurut Golongan dan Wilayah di Kecamatan Borong di Kabupaten Manggarai Timur, 2019 <i>Number of Customer of Clean Water by Class and Area in Borong Subdistrict in Manggarai Timur Regency, 2019.....</i>	162
6.4	Jumlah Pelanggan Air Minum Menurut Golongan dan Wilayah di Kecamatan Kota Komba di Kabupaten Manggarai Timur, 2019 <i>Number of Customer of Clean Water by Class and Area in Kota Komba Subdistrict in Manggarai Timur Regency, 2019</i>	166
6.5	Jumlah Pelanggan Air Minum Menurut Golongan dan Wilayah di Kecamatan Ranamese dan Poco Ranaka di Kabupaten Manggarai Timur, 2019 <i>Number of Customer of Clean Water by Class and Area in Ranamese and Poco Ranaka Subdistrict in Manggarai Timur Regency, 2019</i>	168
6.6	Jumlah Pelanggan Air Minum Menurut Golongan dan Wilayah di Kecamatan Sambu Rampas di Kabupaten Manggarai Timur, 2019 <i>Number of Customer of Clean Water by Class and Area in Sambu Rampas Subdistrict in Manggarai Timur Regency, 2019.....</i>	170
6.7	Jumlah Pelanggan Air Minum Menurut Golongan dan Wilayah di Kecamatan Poco Ranaka Timur di Kabupaten Manggarai Timur, 2019 <i>Number of Customer of Clean Water by Class and Area in Poco Ranaka Timur Subdistrict in Manggarai Timur Regency, 2019.....</i>	172
6.8	Jumlah Pelanggan Air Minum Bermeteran Rusak	

	Menurut Golongan dan Wilayah di Kecamatan Borong di Kabupaten Manggarai Timur, 2019 <i>Number of Customer of Clean Water With Damaged Watermeter by Class and Area in Borong Subdistrict in Manggarai Timur Regency, 2019</i>	174
6.9	Jumlah Pelanggan Air Minum Bermeteran Rusak Menurut Golongan dan Wilayah di Kecamatan Kota Komba di Kabupaten Manggarai Timur, 2019 <i>Number of Customer of Clean Water With Damaged Watermeter by Class and Area in Kota Komba Subdistrict in Manggarai Timur Regency, 2019</i>	178
6.10	Jumlah Pelanggan Air Minum Bermeteran Rusak Menurut Golongan dan Wilayah di Kecamatan Ranamese dan Poco Ranaka di Kabupaten Manggarai Timur, 2019 <i>Number of Customer of Clean Water With Damaged Watermeter by Class and Area in Ranamese and Poco Ranaka Subdistrict in Manggarai Timur Regency, 2019</i>	180
6.11	Jumlah Pelanggan Air Minum Bermeteran Rusak Menurut Golongan dan Wilayah di Kecamatan Sambu Rampas di Kabupaten Manggarai Timur, 2019 <i>Number of Customer of Clean Water With Damaged Watermeter by Class and Area in Sambu Rampas Subdistrict in Manggarai Timur Regency, 2019</i>	182
6.12	Jumlah Pelanggan Air Minum Bermeteran Rusak Menurut Golongan dan Wilayah di Kecamatan Poco Ranaka Timur di Kabupaten Manggarai Timur, 2019 <i>Number of Customer of Clean Water With Damaged Watermeter by Class and Area in Poco Ranaka Timur Subdistrict in Manggarai Timur Regency, 2019</i>	184
6.13	Jumlah Pengelolaan Air Bersih di Kabupaten Manggarai Timur, 2019 <i>Number of Clean Water Management in Manggarai Timur Regency, 2019</i>	186

7. **PARIWISATA/TOURISM**

7.1	Jumlah Rumah Makan/Restoran Menurut Kecamatan di Kabupaten Manggarai Timur, 2016–2019 <i>Number of Restaurants by Subdistrict in Manggarai Timur Regency, 2016–2019</i>	193
-----	--	-----

8. **TRANSPORTASI DAN KOMUNIKASI/ TRANSPORTATION AND COMMUNICATION**

8.1 **TRANSPORTASI**

TRANSPORTATION

8.1.1	Panjang Jalan Menurut Tingkat Kewenangan Pemerintahan di Kabupaten Manggarai Timur (km), 2017–2019 <i>Length of Roads by Level of Government Authority in Manggarai Timur Regency (km), 2017–2019</i>	203
8.1.2	Panjang Jalan Menurut Jenis Permukaan Jalan di Kabupaten Manggarai Timur (km), 2017–2019 <i>Length of Roads by Type of Road Surface in Manggarai Timur Regency (km), 2017–2019</i>	204
8.1.3	Panjang Jalan Menurut Kondisi Jalan di Kabupaten Manggarai Timur (km), 2017–2019 <i>Length of Roads by Condition of Roads in Manggarai Timur Regency (km), 2017–2019</i>	205

8.2 **KOMUNIKASI**

COMMUNICATION

8.2.1	Jumlah Kantor Pos Pembantu Menurut Kecamatan di Kabupaten Manggarai Timur, 2016–2019 <i>Number of Post Offices Subsidiaries by Subdistrict in Manggarai Timur Regency, 2016–2019</i>	206
-------	---	-----

**9. PERBANKAN, KOPERASI, DAN HARGA-HARGA/
BANKING, COOPERATIVE, AND PRICES**

9.1	Jumlah Koperasi Aktif Menurut Kecamatan di Kabupaten Manggarai Timur, 2016–2019 <i>Number of Active Cooperative by Subdistrict in Manggarai Timur Regency, 2016–2019</i>	212
9.2	Jumlah Koperasi Menurut Jenis Koperasi dan Kecamatan di Kabupaten Manggarai Timur, 2019 <i>Number of Cooperative by Kind of Cooperative and Subdistrict in Manggarai Timur Regency, 2019</i>	213

10. PENGELUARAN PENDUDUK/POPULATION EXPENDITURE

10.1	Rata-rata Pengeluaran per Kapita Sebulan Menurut Kelompok Komoditas (rupiah) di Kabupaten Manggarai Timur, 2018 dan 2019 <i>Monthly Average Expenditure per Capita by Commodity Group (rupiahs) in Manggarai Timur Regency, 2018 and 2019</i>	221
10.2	Persentase Pengeluaran per Kapita Sebulan Menurut Kelompok Komoditas di Kabupaten Manggarai Timur, 2018 dan 2019 <i>Percentage of Monthly Expenditure per Capita by Commodity Group in Manggarai Timur Regency, 2018 and 2019</i>	222
10.3	Persentase Penduduk Menurut Golongan Pengeluaran Per Kapita Sebulan di Kabupaten Manggarai Timur, 2018 dan 2019 <i>Percentage of Population by Per Capita Spending Group a Month in Manggarai Timur Regency, 2018 and 2019</i>	223

11. PERDAGANGAN/TRADE

11.1	Jumlah Sarana Perdagangan Menurut Jenisnya di Kabupaten Manggarai Timur, 2016–2019 <i>Number of Trading Facilities by Type of Facility in Manggarai Timur Regency, 2016–2019</i>	230
------	---	-----

12. SISTEM NERACA REGIONAL/SYSTEM OF REGIONAL ACCOUNTS

12.1.	Produk Domestik Regional Bruto Atas Dasar Harga Berlaku Menurut Lapangan Usaha di Kabupaten
-------	---

	Manggarai Timur (miliar rupiah), 2015–2019 <i>Gross Regional Domestic Product at Current Market Prices by Industry in Manggarai Timur Regency (billion rupiahs), 2015–2019</i>	240
12.2	Produk Domestik Regional Bruto Atas Dasar Harga Konstan 2010 Menurut Lapangan Usaha di Kabupaten Manggarai Timur (miliar rupiah), 2015–2019 <i>Gross Regional Domestic Product at 2010 Constant Market Prices by Industry in Manggarai Timur Regency (billion rupiahs), 2015–2019</i>	242
12.3	Distribusi Persentase Produk Domestik Regional Bruto Atas Dasar Harga Berlaku Menurut Lapangan Usaha di Kabupaten Manggarai Timur, 2015–2019 <i>Percentage Distribution of Gross Regional Domestic Product at Current Market Prices by Industry in Manggarai Timur Regency, 2015–2019</i>	244
12.4	Laju Pertumbuhan Produk Domestik Regional Bruto Atas Dasar Harga Konstan 2010 Menurut Lapangan Usaha di Kabupaten Manggarai Timur (persen), 2016–2019 <i>Growth Rate of Gross Regional Domestic Product at 2010 Constant Market Prices by Industry in Manggarai Timur Regency (percent), 2016–2019</i>	246
12.5	Produk Domestik Regional Bruto Atas Dasar Harga Berlaku Menurut Jenis Pengeluaran di Kabupaten Manggarai Timur (miliar rupiah), 2015–2019 <i>Gross Regional Domestic Product at Current Market Prices by Type of Expenditure in Manggarai Timur Regency (billion rupiahs), 2015–2019</i>	248
12.6	Produk Domestik Regional Bruto Atas Dasar Harga Konstan 2010 Menurut Jenis Pengeluaran di Kabupaten Manggarai Timur (miliar rupiah), 2015–2019 <i>Gross Regional Domestic Product at 2010 Constant Market Prices by Type of Expenditure in Manggarai Timur Regency (billion rupiahs), 2015–2019</i>	249
13.	PERBANDINGAN ANTAR KABUPATEN/ KOTA/ REGENCY/MUNICIPAL COMPARISON	
13.1	Jumlah Penduduk Menurut Kabupaten/Kota di	

	Provinsi Nusa Tenggara Timur (ribu), 2015–2019 <i>Population by Regency/Municipality in Nusa Tenggara Timur Province (thousand), 2015–2019</i>	256
13.2	Laju Pertumbuhan Produk Domestik Regional Bruto Atas Dasar Harga Konstan 2010 Menurut Kabupaten/ Kota di Provinsi Nusa Tenggara Timur (persen), 2015–2019 <i>Rate of Growth of Gross Regional Domestic Products at Constant 2010 Prices by Regency/Municipality in Nusa Tenggara Timur Province (percent), 2015–2019</i>	257
13.3	Jumlah Penduduk Miskin Menurut Kabupaten/Kota di Provinsi Nusa Tenggara Timur (ribu), 2015–2019 <i>Number of Poor Population by Regency/Municipality in Nusa Tenggara Timur Province (thousand), 2015–2019.....</i>	258
13.4	Indeks Pembangunan Manusia Menurut Kabupaten/ Kota di Provinsi Nusa Tenggara Timur, 2015–2019 <i>Human Development Index by Regency/Municipality in Nusa Tenggara Timur Province, 2015–2019.....</i>	259

DAFTAR GAMBAR/LIST OF FIGURES

		Halaman Page
1.1	Luas Daerah menurut Kecamatan (%), 2019 <i>Area of Subdistrict (%), 2019</i>	5
1.2	Tinggi Wilayah Menurut Kecamatan (mdpl), (2019) <i>Altitude by Subdistrict (m.a.s.l), (2019)</i>	6
2.1	Luas Daerah menurut Kecamatan (%), 2019 <i>Area of Subdistrict (%), 2019</i>	19
2.2	Jumlah Pegawai Negeri Sipil Menurut Jabatan Desember (2019) <i>Number of Civil Servants by Occupation December (2019)</i>	20
3.1	Luas Daerah menurut Kecamatan (%), 2019 <i>Area of Subdistrict (%), 2019</i>	39
3.2	Laju Pertumbuhan Penduduk Menurut Kecamatan, (2010 dan (2019) <i>Population Growth Rate by Subdistrict, (2010) and (2019)</i>	40
4.1	Luas Daerah menurut Kecamatan (%), 2019 <i>Area of Subdistrict (%), 2019</i>	55
4.2	Jumlah Desa1/Kelurahan yang Memiliki Fasilitas Sekolah Tingkat Pendidikan Sekolah Dasar Menurut Kecamatan, 2014 – 2019 <i>Number of Villages1 Having Educational Facilities of Primary School by Subdistrict, 2014 – 2019</i>	56
5.1	Luas Daerah menurut Kecamatan (%), 2019 <i>Area of Subdistrict (%), 2019</i>	111
5.2	Produksi Perkebunan Kopi Menurut Kecamatan (ribu ton), (2018) dan (2019) <i>Production of Coffee Estate by Subdistrict (thousand ton), (2018) and (2019)</i>	112
6.1	Luas Daerah menurut Kecamatan (%), 2019 <i>Area of Subdistrict (%), 2019</i>	155
6.2	Jumlah Pelanggan Listrik Kabupaten Manggarai Timur, (2015)–(2019)* <i>Number of Electricity Customers of Manggarai Timur Regency, (2015)– (2019)*</i>	156

	Halaman Page
7.1 Luas Daerah menurut Kecamatan (%), 2019 <i>Area of Subdistrict (%), 2019</i>	191
7.2 Jumlah Rumah Makan/Restoran Menurut Kecamatan, (2016)–(2019) <i>Number of Restaurants by Subdistrict, (2016)–(2019)</i>	192
8.1 Luas Daerah menurut Kabupaten/Kota (%), 2019 <i>Area of Regency/Municipality (%), 2019</i>	201
8.2 Panjang Jalan Menurut Kondisi Jalan di Kabupaten Manggarai Timur (km), 2017–2019 <i>Length of Roads by Condition of Roads in Manggarai Timur Regency (km), 2017–2019</i>	202
9.1 Luas Daerah menurut Kecamatan (%), 2019 <i>Area of Subdistrict (%), 2019</i>	210
9.2 Jumlah Koperasi Aktif Menurut Kecamatan di Kabupaten Manggarai Timur, 2017–2019 <i>Number of Active Cooperative by Subdistrict in Manggarai Timur Regency, 2017–2019</i>	211
10.1 Luas Daerah menurut Kabupaten/Kota (%), 2019 <i>Area of Regency/Municipality (%), 2019</i>	219
10.2 Persentase Penduduk Menurut Golongan Pengeluaran Per Kapita Sebulan di Kabupaten Manggarai Timur, 2019 <i>Percentage of Population by Per Capita Spending Group a Month in Manggarai Timur Regency, 2019</i>	220
11.1 Luas Daerah menurut Kecamatan (%), 2019 <i>Area of Subdistrict (%), 2019</i>	228
11.2 Jumlah Sarana Perdagangan Menurut Jenisnya di Kabupaten Manggarai Timur, 2016–2019 <i>Number of Trading Facilities by Type of Facility in Manggarai Timur Regency, 2016–2019</i>	229

	Halaman Page
12.1 Luas Daerah menurut Kecamatan (%), 2019 <i>Area of Subdistrict (%), 2019</i>	238
12.2 Produk Domestik Regional Bruto Atas Dasar Harga Berlaku Menurut Lapangan Usaha (miliar rupiah), (2015)–(2019) <i>Gross Regional Domestic Product at Current Market Prices by Industry (billion rupiahs), (2015)–(2019)...</i>	239
13.1 Luas Daerah Menurut Kabupaten/Kota (%), 2019 <i>Area of Regency/Municipality (%), 2019</i>	254
13.2 Indeks Pembangunan Manusia Kabupaten Manggarai Timur, 2015–2019 Human Development Index Manggarai Timur Regency, 2015– 2019.....	255

PENJELASAN UMUM/EXPLANATORY NOTES

Tanda-tanda, satuan-satuan, dan lain-lainnya yang digunakan dalam publikasi ini adalah sebagai berikut:

Symbols, measurement units, and acronyms which are used in this publication, are as follows:

1. TANDA-TANDA/SYMBOLS

Data tidak tersedia/Data not available	: ...
Tidak ada atau nol /Null or zero	: –
Data dapat diabaikan/Data negligible	: 0
Tanda decimal/Decimal point	: ,
Data tidak dapat ditampilkan/Not applicable	: NA
Angka estimasi/Estimated figures	: e
Angka diperbaiki/Revised figures	: r
Angka sementara/Preliminary figures	: x
Angka sangat sementara/Very preliminary figures	: xx
Angka sangat sangat sementara/Very very preliminary figures	: xxx

2. SATUAN/UNITS

barel/barrel	: 158,99 liter/ <i>litres</i> = 1/6,2898 m ³
hektar (ha)/ <i>hectare (ha)</i>	: 10 000 m ²
kilometer (km)/ <i>kilometres (km)</i>	: 1 000 meter/ <i>meters (m)</i>
knot/ <i>knot</i>	: 1,8523 km/jam (<i>km/hour</i>)
kuintal/ <i>quintal</i>	: 100 kg
KWh	: 1 000 Watt hour
MWh	: 1 000 KWh
liter (untuk beras)/ <i>litre (for rice)</i>	: 0,80 kg
MMSCF	: 1/35,3 m ³
metrik ton (m.ton)/ <i>metric ton (m. ton)</i>	: 0,98421 long ton = 1 000 kg
ons/ <i>ounce</i>	: 28,31 gram/ <i>grams</i>
ton	: 1 000 kg

Satuan lain: buah, dus, butir, helai/lembar, kaleng, batang, pulsa, ton kilometer (ton-km), jam, menit, persen (%).

Other units: unit, pack, pieces, sheet, tin, pulse, ton-kilometres(ton-km), hour, minute, percent (%).

Perbedaan angka di belakang koma disebabkan oleh pembulatan angka.

The difference in decimal numbers is caused by rounding.

DAFTAR SINGKATAN/ LIST OF ABBREVIATIONS

SI	: Stasiun Iklim
SIMPK	: Stasiun Meteorologi Pertanian Khusus
t.t	: Tempat tidur
BCG	: Bacillus Calmette Guerin
DPT	: Difteri, Pertusis, Tetanus
TT	: Tetanus Toxoid
IOT	: Industri Obat Tradisional/ <i>Traditional Medicine Industry</i>
IKOT	: Industri Kecil Obat Tradisional/ <i>Traditional Medicine Small</i>
Alkes	: Alat kesehatan/ <i>Health Kits</i>
PKRT	: Perbekalan Kesehatan Rumah tangga/ <i>Household Health Logistics</i>
Kompl	: Komplemen/ <i>Complement</i>
IRTP	: Industri Pangan Produksi Rumah Tangga/ <i>Foods Home Industry</i>
PBF	: Pedagang Besar Farmasi/ <i>Pharmacy Whole-seller</i>
GFK	: Gudang Farmasi Kab/Kota/Regency/ <i>Municipality Pharmacy Warehouse</i>
RB	: Rumah Bersalin/ <i>Delivery House</i>
Pustu	: Puskesmas pembantu/ <i>Auxiliary Public Health Center</i>
BP	: Balai Pengobatan/ <i>Polyclinic</i>
TPS	: Tempat Pembuangan Sementara / <i>landfill</i>
Jamkesmas	: Jaminan kesehatan masyarakat miskin/ <i>Poor public health insurance</i>
PJKMU	: Program Jaminan Kesehatan Masyarakat Umum
SIUP	: Surat Ijin Usaha Perdagangan/ <i>Trading Permission Letter</i>
TDP	: Tanda Daftar Perusahaan/ <i>Company Registration Identity</i>
API	: Angka Pengenal Importir/ <i>Importer's Identity Number</i>

Statistik Kunci, 2017–2019

Key Statistics, 2017–2019

Rincian/Description	Satuan/Unit	2017	2018	2019
(1)	(2)	(3)	(4)	(5)
SOSIAL/SOCIAL				
Penduduk ¹ /Population ¹	juta/million	261,9	265,0	265,0
Laju Pertumbuhan Penduduk ¹ /Population Growth ¹	%	1,23	1,19	1,19
Angka Harapan Hidup ^{1-e} /Life Expectancy Rate ¹	tahun/years	71,1	71,2	71,2
Angka Melek Huruf Usia 15+/Literacy Rate Aged 15+	%	95,5	95,7	95,7
Tingkat Partisipasi Angkatan Kerja -TPAK ^{2,3} Labour Force Participation Rate-LFPR ^{2,3}	%	66,7	67,3	67,3
Tingkat Pengangguran Terbuka-TPT ² Unemployment Rate-UR ²	%	5,5 ⁴	5,3 ⁴	5,3 ⁴
Penduduk Miskin ⁵ /Poor People ⁴	juta/million	27,8	25,9	25,9
Persentase Penduduk Miskin ⁴ Percentage of Poor People ⁴	%	10,6	9,8	9,8
Indeks Pembangunan Manusia-IPM ⁵ Human Development Index ⁵	—	70,8	71,4	71,4
EKONOMI/ECONOMIC				
Produk Domestik Regional Bruto (PDRB) Harga Berlaku ⁶ Gross Regional Domestic Bruto (GRDP) at Current Price ⁶	triliun rupiah trillion rupiahs	13 587,2 ^x	14 837,4 ^{xx}	14 837,4 ^{xx}
Laju Pertumbuhan Ekonomi ⁸ /Economic Growth ⁷	%	5,1 ^x	5,2 ^{xx}	5,2 ^{xx}
PDRB Per Kapita Harga Berlaku ^{6,8} Per Capita of GRDP at Current Price ^{6,8}	juta rupiah million rupiahs	51,9 ^x	56,0 ^{xx}	56,0 ^{xx}

- Catatan/Notes: ¹ Hasil proyeksi penduduk Indonesia 2010–2035 (pertengahan tahun/Juni)/The result of Indonesia population projection 2010–2035 (mid year/June)
- ² Kondisi Agustus/Condition at August
- ³ Menggunakan penimbang hasil proyeksi penduduk tahun 2010–2035/Weighted by the 2010–2035 population projection
- ⁴ Kondisi Maret/Condition at March
- ⁵ Sejak tahun 2010, IPM dihitung dengan metode baru. Komponen IPM metode baru adalah angka harapan hidup saat lahir, harapan lama sekolah, rata-rata lama sekolah, dan pengeluaran per kapita/Since 2010, HDI was calculated using new method. New HDI component are life expectancy at birth, expected years of schooling, means years of schooling, and expenditure per capita
- ⁶ Mulai tahun 2010 mengadopsi System of National Account 2008 (SNA 2008)/Since 2010 is in line with System of National Account 2008 (SNA 2008)
- ⁷ Menggunakan tahun dasar 2010 (2010=100)/Using 2010 base year (2010=100)
- ⁸ Menggunakan proyeksi penduduk berdasarkan hasil SP2010/Using population projection based on SP2010

BAB
CHAPTER

01

GEOGRAFI DAN IKLIM

GEOGRAPHY AND CLIMATE

KEADAANGEOGRAFI KABUPATEN MANGGARAI TIMUR

Geography Condition in
Manggarai Timur Regency

2019

LUAS WILAYAH

KABUPATEN MANGGARAI TIMUR

Total Area of Manggarai Timur Regency

2.401,39 km²
sq.km

Kecamatan dengan Luas Terbesar

Subdistrict with The Largest Area

395,08 km²
sq.km

Kecamatan dengan Luas Terkecil

Subdistrict with The Smallest Area

104,24 km²
sq.km



PENJELASAN TEKNIS**TECHNICAL NOTES**

- | | |
|--|--|
| <ol style="list-style-type: none"> 1. Secara astronomis Manggarai Timur terletak antara 08°.14' - 09°.00 Lintang Selatan dan 120°.20' - 120°.55" Bujur Timur. 2. Berdasarkan posisi geografisnya, Kabupaten Manggarai Timur memiliki batas-batas: Utara – Laut Flores. Selatan – Laut Sawu. Timur – Kabupaten Ngada. Barat – Kabupaten Manggarai. 3. Manggarai Timur terdiri dari 9 Kecamatan yang semuanya terletak di pulau Flores, yaitu: Borong, Rana Mese, Kota Komba, Elar, Elar Selatan, Sambu Rampas, Poco Ranaka, Poco Ranaka Timur, dan Lamba Leda. 4. Luas wilayah daratan 2.435,70 km² tersebar pada 9 kecamatan. 5. Seperti halnya di tempat lain di Indonesia, di Manggarai Timur hanya dikenal 2 musim yaitu musim kemarau dan musim hujan. Sekitar bulan Juni - September terjadi musim kemarau. Sebaliknya pada bulan Desember – Maret terjadi musim hujan. 6. Desa pesisir/tepi laut: desa pesisir/tepi laut adalah desa/ kelurahan termasuk nagari atau lainnya yang memiliki wilayah yang berbatasan langsung | <ol style="list-style-type: none"> 1. <i>Astronomically Manggarai Timur located between 08°.14' - 09°.00 South Latitude and 120°.20' - 120°.55" East Longitude.</i> 2. <i>In terms of geographic position, Manggarai Timur has boundaries: North – Flores Sea, South – Sawu Sea, East – Ngada Regency, and West – Manggarai Regency.</i> 3. <i>Manggarai Timur consist of 9 District which located in Flores island, are: Borong, Rana Mese, Kota Komba, Elar, Elar Selatan, Sambu Rampas, Poco Ranaka, Poco Ranaka Timur, And Lamba Leda.</i> 4. <i>Total of land area of Manggarai Timur is amount of 2.435,70 km² which spread over 9 Subdistricts.</i> 5. <i>Similar to other places in Indonesia, Manggarai Timur has two seasons namely dry season and rainy season. From June to September will be dry season and from December to March will be rainy season.</i> 6. <i>Off-shore village: Off-shore village is a village which has portion in the border of beach/coast/seashore or classified as island village, with the majority of people's life depending</i> |
|--|--|

dengan garis pantai/laut (atau merupakan desa pulau) dengan sumber kehidupan rakyatnya sebagian besar tergantung pada potensi laut.

on sea potential.

7. Desa bukan pesisir: Desa bukan pesisir adalah desa/kelurahan yang tidak berbatasan langsung dengan laut atau tidak mempunyai pesisir. Desa bukan pesisir terdiri atas: desa lembah/daerah aliran sungai (DAS), desa lereng/punggung bukit, dan desa dataran.
7. *Non off-shore village: Non off-shore village is a village which has no portion area bordering beach/coast/seashore. Non off-shore villages consist of valley village/river basin area, hilly village, and flat village.*
8. Desa lembah/daerah aliran sungai (DAS) adalah desa/kelurahan termasuk nagari yang wilayahnya sebagian besar merupakan daerah cekungan/legokan di sekitar aliran sungai atau berada di antara dua buah gunung/bukit.
8. *Valley village/river basin area is a village with the largest part of the village being the valley or river basin or the area between two mountain/hills.*
9. Desa lereng/punggung bukit adalah desa/kelurahan termasuk nagari yang wilayahnya sebagian besar berada di lereng/punggung bukit atau gunung.
9. *Hilly village is a village with the largest part of the village being the hilly area or the mountain.*
10. Desa dataran adalah desa/kelurahan/ lainnya yang sebagian besar berada di rata/datar.
10. *Flat village is a village with the largest part of village being a flat contour.*

Gambar 1.1 Luas Daerah menurut Kecamatan (%), 2019
Figures 1.1 Area of Subdistrict (%), 2019

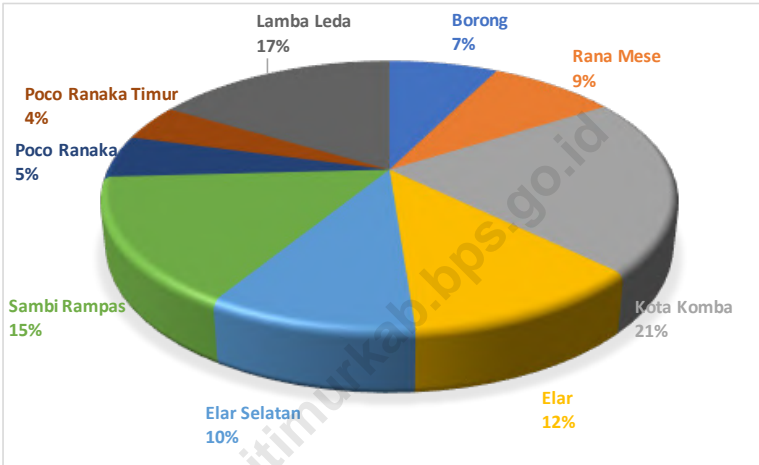

Sumber/Source : Badan Pertanahan Nasional Kabupaten Manggarai Timur/National Land Agency of Manggarai Timur Regency

Gambar 1.2 **Tinggi Wilayah Menurut Kecamatan (mdpl), (2019)**
Figures **Altitude by Subdistrict (m.a.s.l), (2019)**

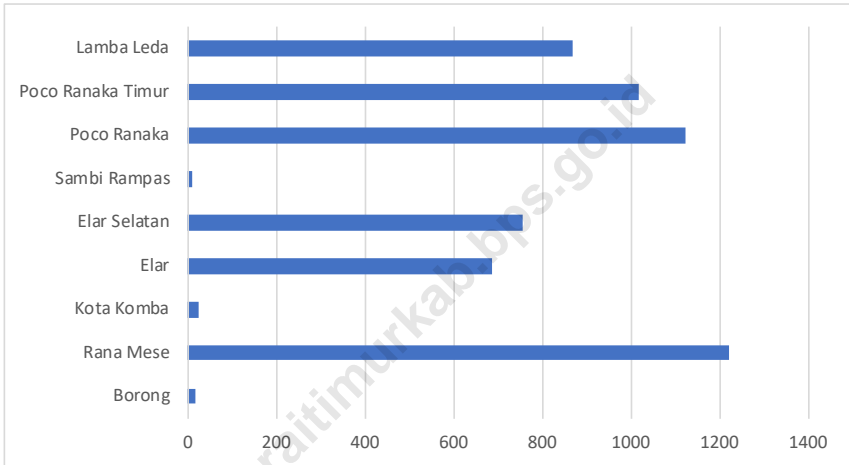

Sumber/Source: Badan Pertanahan Nasional Kabupaten Manggarai Timur/National Land Agency of Manggarai Timur Regency

1.1 KEADAAN GEOGRAFI GEOGRAPHY CONDITION

Tabel 1.1.1 **Luas Daerah dan Jumlah Pulau Menurut Kecamatan, (2019)**
Table *Total Area and Number of Islands by Subdistrict, (2019)*

Kecamatan Subdistrict	Ibukota Kecamatan Capital of Subdistrict	Luas ¹ Total Area ¹ (km ² /sq.km)	Persentase terhadap Luas Provinsi Percentage to Subdistrict's Area
(1)	(2)	(3)	(4)
Borong	Kota Ndora	177,09	7,37
Rana Mese	Golo Mongkok	207,1	8,63
Kota Komba	Watu Nggene	511,0	21,28
Elar	Tiwu Kondo	276,71	11,52
Elar Selatan	Wukir	239,24	9,96
Sambi Rampas	Pota	368,87	15,36
Poco Ranaka	Mandosawu	121,99	5,08
Poco Ranaka Timur	Lawir	104,24	4,34
Lamba Leda	Tengku Leda	395,08	16,45
Manggarai Timur		2 401,39	100,00

Lanjutan Tabel/*Continued Table 1.1.1*

Kecamatan Subdistrict	Jumlah Pulau ² Number of Islands ²	Tinggi Wilayah (mdpl) Altitude (m a.s.l)	Jarak ke Ibukota Distance to the Capital
(1)	(5)	(6)	(7)
Borong	-	17	10
Rana Mese	-	1 222	18
Kota Komba	-	24	60
Elar	-	685	115
Elar Selatan	-	754	95
Sambi Rampas	-	10	125
Poco Ranaka	-	1 123	45
Poco Ranaka Timur	-	1 017	90
Lamba Leda	-	870	83
Manggarai Timur	-		

Sumber/*Source*: 1. Badan Pertanahan Nasional Kabupaten Manggarai Timur/*National Land Agency of Manggarai Timur Regency*
 2. BPS, Pendataan Potensi Desa (Podes)/*BPS-Statistics Indonesia, Village Potential Data Collecting*

Tabel 1.1.2
Table**Tinggi Wilayah di Atas Permukaan Laut (DPL) Menurut Kecamatan, (2019)**
Height Above Mean Sea Level (AMSL) by Subdistrict, (2019)

Kecamatan Subdistrict	Tinggi DPL Altitude (m)
(1)	(2)
Borong	17
Rana Mese	1 222
Kota Komba	24
Elar	685
Elar Selatan	754
Sambi Rampas	10
Poco Ranaka	1 123
Poco Ranaka Timur	1 017
Lamba Leda	870
Manggarai Timur	8000

Catatan/Note: ¹ Berdasarkan Peraturan Menteri Dalam Negeri Nomor 137 Tahun 2017 tanggal 29 Desember 2017/Based on Minister of Home Affairs Regulation Number 137/2017, December 29, 2017

Sumber/Source: Badan Pertanahan Nasional Kabupaten Manggarai Timur/National Land Agency of Manggarai Timur Regency

1.2 IKLIM CLIMATE

Tabel 1.2.1 Jumlah Curah Hujan Menurut Bulan dan Kecamatan, (2019)
Table Amount of Precipitation by Month and Subdistrict, (2019)

Bulan Month	Curah Hujan (mm) Precipitation (mm)				
	Borong	Rana Mese	Kota Komba	Elar	Elar Selatan
(1)	(2)	(3)	(4)	(5)	(6)
Januari/January	331,5	*	20	3 210	*
Februari/February	86,8	*	13	2 115	*
Maret/March	411,5	*	23	1 255	*
April/April	119,3	*	18	1 375	*
Mei/May	92,7	*	15	258	*
Juni/June	28,2	*	10	0	*
Juli/July	-	*	5	0	*
Agustus/August	-	*	1	16	*
September/September	-	*	0	25	*
Oktober/October	14,1	*	1	26	*
November/November	47,5	*	2	74	*
Desember/December	69,1	*	12	425	*
Jumlah/Total	1 200,7		120	8 779	

Lanjutan Tabel/*Continued Table* 1.2.1

Bulan Month	Curah Hujan (mm) Precipitation (mm)			
	Sambi Rampas	Poco Ranaka	Poco Ranaka Timur	Lamba Leda
(1)	(7)	(8)	(9)	(10)
Januari/ <i>January</i>	2 476	476	665,5	703,3
Februari/ <i>February</i>	488	395,5	587,9	263,3
Maret/ <i>March</i>	2 375	622,5	387	790,6
April/ <i>April</i>	820	468	213	364,2
Mei/ <i>May</i>	544	99	16	93,5
Juni/ <i>June</i>	0	0	0	34
Juli/ <i>July</i>	0	9	0	6
Agustus/ <i>August</i>	0	0	0	0
September/ <i>September</i>	0	22	0	7,5
Oktober/ <i>October</i>	340	84,5	155,7	21
November/ <i>November</i>	175	383,5	221	220
Desember/ <i>December</i>	0	413,5	375	296,5
Jumlah/ <i>Total</i>	7 218	2 973,5	2 621,1	2 799,9

Catatan/*Note*: Tanda *) berarti data masih bergabung dengan kecamatan induk/*The remarks *) because data is still integrated into main (origin) subdistrict*

Sumber/*Source*: Dinas Pertanian Kabupaten Manggarai Timur/*Agriculture Service of Manggarai Timur Regency*

Tabel 1.2.2 Jumlah Hari Hujan Menurut Bulan dan Kecamatan, (2019)
Table Number of Rainy Days by Month and Subdistrict, (2019)

Bulan Month	Jumlah Hari Hujan (hari) Number of Rain Days (day)				
	Borong	Rana Mese	Kota Komba	Elar	Elar Selatan
(1)	(2)	(3)	(4)	(5)	(6)
Januari/January	19	*	236,8	18	*
Februari/February	14	*	337	13	*
Maret/March	19	*	440,9	17	*
April/April	18	*	240,5	11	*
Mei/May	15	*	78,5	5	*
Juni/June	10	*	177	0	*
Juli/July	-	*	16	0	*
Agustus/August	-	*	1,5	1	*
September/September	-	*	0	2	*
Oktober/October	2	*	51,2	2	*
November/November	1	*	5	4	*
Desember/December	6	*	361,5	16	*
Jumlah/Total	104		1945,9	89	

Lanjutan Tabel/*Continued Table* 1.2.2

Bulan Month	Jumlah Hari Hujan (hari) Number of Rain Days (day)			
	Sambi Rampas	Poco Ranaka	Poco Ranaka Timur	Lamba Leda
(1)	(7)	(8)	(9)	(10)
Januari/ <i>January</i>	15	27	25	25
Februari/ <i>February</i>	4	23	23	17
Maret/ <i>March</i>	6	25	21	25
April/ <i>April</i>	4	17	12	11
Mei/ <i>May</i>	2	5	2	7
Juni/ <i>June</i>	0	0	0	2
Juli/ <i>July</i>	0	2	0	3
Agustus/ <i>August</i>	0	0	0	0
September/ <i>September</i>	0	3	0	1
Oktober/ <i>October</i>	1	8	6	4
November/ <i>November</i>	2	23	15	8
Desember/ <i>December</i>	0	28	21	18
Jumlah/ <i>Total</i>	3	161	125	121

Catatan/*Note*: Tanda *) berarti data masih bergabung dengan kecamatan induk/*The remarks *) because data is still integrated into main (origin) subdistrict*

Sumber/*Source*: Dinas Pertanian Kabupaten Manggarai Timur/*Agriculture Service of Manggarai Timur Regency*

PEMERINTAHAN GOVERNMENT

JUMLAH PEGAWAI NEGERI SIPIL DI KABUPATEN MANGGARAI TIMUR

Total of Civil Servants in Manggarai Timur Regency

2019

Sampai Dengan SD
Up to Primary School

8 0

SMP/Sederajat
General/Vocational Junior High School

30 3

SMA/Sederajat
General/Vocational Senior High School

637 292

Diploma I, II/Akta I, II
Diploma I, II/Akta I, II

157 99

Diploma III/Akta III/Sarjana Muda
Diploma III/Akta III/Bachelor

244 425

Tingkat Sarjana/Doktor/Ph.D
University Graduates

1.163 735

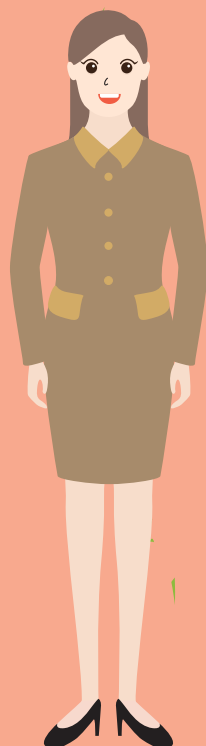

PENJELASAN TEKNIS**TECHNICAL NOTES**

- | | |
|--|---|
| <ol style="list-style-type: none"> 1. Kabupaten Manggarai Timur resmi terpisah dari kabupaten induknya yaitu Kabupaten Manggarai pada 17 Juli 2007. 2. Pada tahun 2012 terjadi pemekaran Kecamatan, yaitu: <ul style="list-style-type: none"> - Kecamatan Borong mekar menjadi Kecamatan Borong dan Kecamatan Ranamese - Kecamatan Elar mekar menjadi Kecamatan Elar dan Kecamatan Elar Selatan - Kecamatan Poco Ranaka mekar menjadi Kecamatan Poco Ranaka dan Kecamatan Poco Ranaka Timur 3. Kekuasaan eksekutif dipegang oleh pimpinan daerah. Kekuasaan legislatif dipegang oleh Dewan Perwakilan Daerah. Kabupaten Manggarai Timur dipimpin oleh seorang bupati dengan ibukota kabupaten yaitu Borong. 4. Untuk melaksanakan tugasnya, terdapat unsur pembantu Pimpinan Pemerintah Daerah yaitu Sekretaris Daerah (Setda) dan Lembaga Teknis Daerah seperti Dinas, Badan, dan Kantor. 5. Sekretaris Daerah membawahi 7 Bagian yaitu: <ol style="list-style-type: none"> a. Bagian Pemerintahan dan Kesejahteraan Rakyat b. Bagian Perekonomian dan Administrasi Pembangunan | <ol style="list-style-type: none"> 1. <i>Manggarai Timur Regency is officially separated from its origin regency, Manggarai Regency on July 17, 2007.</i> 2. <i>In 2012 there is a splitting of Subdistrict, that is</i> <ul style="list-style-type: none"> - <i>Borong Subdistrict split into Borong Subdistrict and Ranamese Subdistrict.</i> - <i>Elar Subdistrict split into Elar Subdistrict and Elar Selatan Subdistrict.</i> - <i>Poco Ranaka Subdistrict split into Poco Ranaka Timur Subdistrict and Ranamese Subdistrict.</i> 3. <i>The executive power is held by the regional leaders. The Legislative power is held by the Regional Parliament. Manggarai Timur Regency is headed by a regent with the district capital is Borong.</i> 4. <i>To implement his duties, there are organizations of Regent's staff, they are: The Regional Secretariat and Regional Technical Institutions (Services, Boards, and Offices).</i> 5. <i>Regional Secretariat assisted by 7 department, that is:</i> <ol style="list-style-type: none"> a. <i>Government and Welfare Department</i> b. <i>Economic and Development Administration Department</i> |
|--|---|

- | | |
|--|--|
| c. Bagian Pengadaan Barang/Jasa | c. <i>Procurement of Goods and Services Department</i> |
| d. Bagian Umum | d. <i>General Department</i> |
| e. Bagian Protokol dan Komunikasi Pimpinan | e. <i>Communication and Protocol Department</i> |
| f. Bagian Organisasi | f. <i>Organization Department</i> |
| g. Bagian Hukum | g. <i>Law Department</i> |
-
- | | |
|---|--|
| 6. Selain dinas, juga terdapat 3 badan daerah yaitu: (1) Badan Perencanaan, Penelitian dan Pembangunan, (2) Badan Keuangan dan (3) Badan Kepegawaian dan Pengembangan Sumber Daya Manusia. Selain itu juga terdapat satu Sekretariat DPRD dan satu Inspektorat. | 6. <i>In addition to service, there are also three regional agencies, that is: (1) Planning, Research and Development Agency, (2) Financial Agency and (3) Employment Regional and Human Resource Development Agency. There is also a Secretariat of the Parliament and one Regional Inspectorate.</i> |
|---|--|

Gambar 2.1
Figures

Luas Daerah menurut Kecamatan (%), 2019
Area of Subdistrict (%), 2019

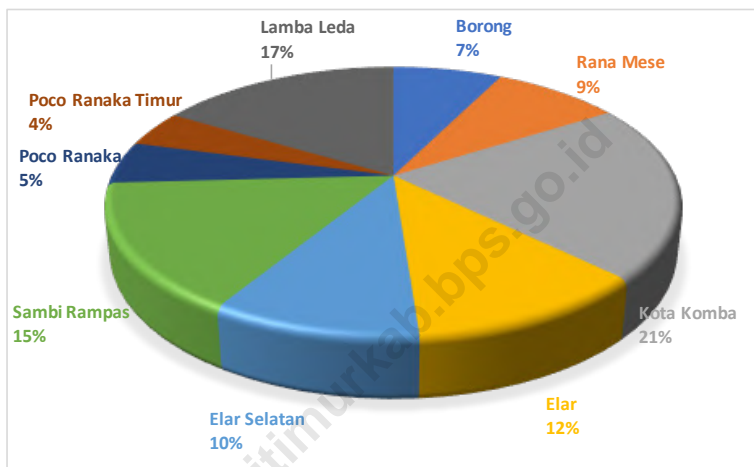

Sumber/Source : Badan Pertanahan Nasional Kabupaten Manggarai Timur/National Land Agency of Manggarai Timur Regency

Gambar 2.2
Figures

Jumlah Pegawai Negeri Sipil Menurut Jabatan Desember (2019)
Number of Civil Servants by Occupation December (2019)

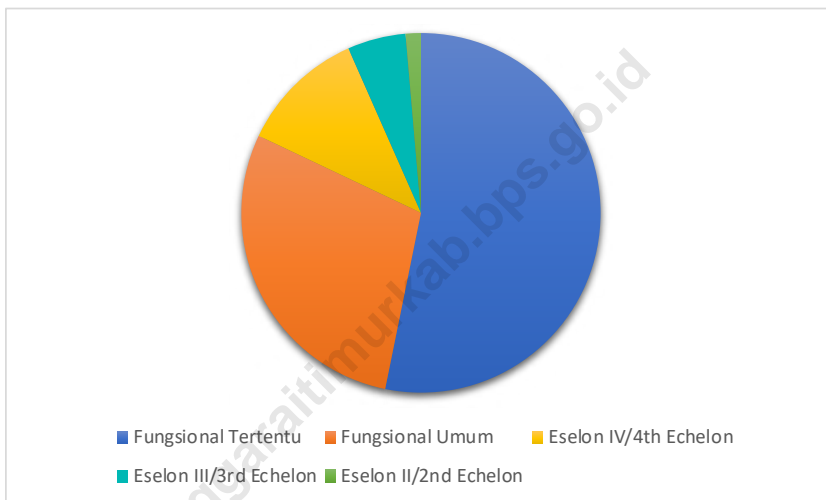

Sumber/Source : Badan Kepegawaian dan Pengembangan Sumber Daya Manusia Kabupaten Manggarai Timur/*Employment Regional and Human Resource Development Agency of Manggarai Timur Regency*

2.1 WILAYAH ADMINISTRATIF ADMINISTRATIVE AREA

Tabel 2.1.1 **Jumlah Desa¹/Kelurahan Menurut Kecamatan, (2015)–(2019)**
Table 2.1.1 **Number of Villages¹/Kelurahan by Subdistrict, (2015)–(2019)**

Kecamatan Subdistrict	2015	2016	2017	2018	2019
(1)	(2)	(3)	(4)	(5)	(6)
Borong	18	18	18	18	18
Rana Mese	21	21	21	21	21
Kota Komba	22	22	22	22	22
Elar	15	15	15	15	15
Elar Selatan	14	14	14	14	14
Sambi Rampas	20	20	20	20	20
Poco Ranaka	24	24	24	24	24
Poco Ranaka Timur	18	18	18	18	18
Lamba Leda	24	24	24	24	24
Manggarai Timur	176	176	176	176	176

Sumber/Source: Dinas Pemberdayaan Masyarakat dan Desa Kabupaten Manggarai Timur
Community Empowerment and Village of Manggarai Timur Regency

2.2 DEWAN PERWAKILAN RAKYAT DAERAH REGIONAL HOUSE OF REPRESENTATIVE

Tabel 2.2.1 **Jumlah Anggota DPRD Menurut Fraksi dan Jenis Kelamin, 2019**
Table **Number of Parliament Members by Fraction and Sex, 2019**

Fraksi <i>Fraction</i>	2019		Jumlah <i>Total</i>
	Laki-laki <i>Male</i>	Perempuan <i>Female</i>	
(1)	(2)	(3)	(4)
PAN Plus	6	-	6
Hanura	4	-	4
Perindo Plus	5	1	6
PKB	4	-	4
Gerakan Bintang Karya Demokrat	6	-	6
NASDEM PKS	4	-	4
Jumlah/Total	29	1	30

Sumber/Source: Sekretariat DPRD Kabupaten Manggarai Timur/*Parliament Secretariat of Manggarai Timur Regency*

2.3 SUMBER DAYA MANUSIA HUMAN RESOURCES

Tabel 2.3.1 Jumlah Pegawai Negeri Sipil Menurut Jabatan dan Jenis Kelamin, Desember 2018 dan Desember 2019
Number of Civil Servants by Occupation and Sex, Desember 2018 dan Desember 2019

Jabatan <i>Occupation</i>	(2018)		Jumlah <i>Total</i>
	Laki-laki <i>Male</i>	Perempuan <i>Female</i>	
(1)	(2)	(3)	(4)
Fungsional Tertentu <i>Specific Functional</i>	1445	1275	2720
Fungsional Umum <i>Staf General Functional</i>	435	137	572
Struktural/Structural	428	145	573
Eselon V/5th Echelon	0	0	0
Eselon IV/4th Echelon	292	125	417
Eselon III/3rd Echelon	115	17	132
Eselon II/2nd Echelon	21	3	24
Eselon I/1st Echelon	0	0	0
Jumlah/Total	2 308	1 557	3 865

Lanjutan Tabel/*Continued Table 2.3.1*

Jabatan <i>Occupation</i>	Laki-laki <i>Male</i>	(2019)	Jumlah <i>Total</i>
		Perempuan <i>Female</i>	
(1)	(5)	(6)	(7)
Fungsional Tertentu <i>Specific Functional</i>	1 197	1 075	2 272
Fungsional Umum <i>Staf General Functional</i>	649	361	1 010
Struktural/Structural	404	139	543
Eselon V/5th Echelon	0	0	0
Eselon IV/4th Echelon	255	113	368
Eselon III/3rd Echelon	118	23	141
Eselon II/2nd Echelon	31	3	34
Eselon I/1st Echelon	0	0	0
Jumlah/Total	2 250	1 575	3 825

Sumber/Source: Badan Kepegawaian dan Pengembangan Sumber Daya Manusia Kabupaten Manggarai Timur/*Employment Regional and Human Resource Development Agency of Manggarai Timur Regency*

Tabel
Table 2.3.2

Jumlah Pegawai Negeri Sipil Menurut Tingkat Pendidikan dan Jenis Kelamin Desember (2018) dan Desember (2019)
Number of Civil Servants by Educational Level and Sex December (2018) and December (2019)

Tingkat Pendidikan <i>Educational Level</i>	(2018)		
	Laki-laki <i>Male</i>	Perempuan <i>Female</i>	Jumlah <i>Total</i>
(1)	(2)	(3)	(4)
Sampai dengan SD <i>Up to Primary School</i>	8	0	8
SMP/Sederajat <i>General Vocational Junior High School</i>	30	3	33
SMA/Sederajat <i>General/Vocational Senior High School</i>	666	312	978
Diploma I, II/Akta I, II <i>Diploma I, II/Akta I, II</i>	173	112	285
Diploma III/Akta III/Sarjana Muda <i>Diploma III/Akta III/Bachelor</i>	248	415	663
Tingkat Sarjana/Doktor/Ph.D <i>University Graduates</i>	1 146	722	1 868
Jumlah/Total	2 271	1 564	3 835

Lanjutan Tabel/*Continued Table 2.3.2*

Tingkat Pendidikan <i>Educational Level</i>	(2019)		
	Laki-laki <i>Male</i>	Perempuan <i>Female</i>	Jumlah <i>Total</i>
(1)	(2)	(3)	(4)
Sampai dengan SD <i>Up to Primary School</i>	8	0	8
SMP/Sederajat <i>General Vocational Junior High School</i>	30	3	33
SMA/Sederajat <i>General/Vocational Senior High School</i>	637	292	929
Diploma I, II/Akta I, II <i>Diploma I, II/Akta I, II</i>	157	99	256
Diploma III/Akta III/Sarjana Muda <i>Diploma III/Akta III/Bachelor</i>	244	425	669
Tingkat Sarjana/Doktor/Ph.D <i>University Graduates</i>	1 163	735	1 898
Jumlah/Total	2 239	1 554	3 793

Sumber/Source: Badan Kepegawaian dan Pengembangan Sumber Daya Manusia Kabupaten Manggarai Timur/*Employment Regional and Human Resource Development Agency of Manggarai Timur Regency*

Tabel
Table 2.3.3

**Jumlah Pegawai Negeri Sipil Menurut Tingkat
Kepangkatan dan Jenis Kelamin Desember (2018) dan
Desember (2019)**
*Number of Civil Servants by Hierarchy and Sex, December
(2018) and December (2019)*

Pangkat/Golongan/Ruang Hierarchy	(2018)		
	Laki-laki Male	Perempuan Female	Jumlah Total
(1)	(2)	(3)	(4)
1. I/A (Juru Muda)	0	0	0
2. I/B (Juru Muda Tingkat I)	4	0	4
3. I/C (Juru)	6	0	6
4. I/D (Juru Tingkat I)	8	0	8
Golongan I/Range I	18	0	18
5. II/A (Pengatur Muda)	80	38	118
6. II/B (Pengatur Muda Tingkat I)	133	60	193
7. II/C (Pengatur)	139	94	233
8. II/D (Pengatur Tingkat I)	105	136	241
Golongan II/Range II	457	328	785
9. III/A (Penata Muda)	230	206	436
10. III/B (Penata Muda Tingkat I)	374	420	794
11. III/C (Penata)	309	185	494
12. III/D (Penata Tingkat I)	319	168	487
Golongan III/Range III	1 232	979	2 211
13. IV/A (Pembina)	534	238	772
14. IV/B (Pembina Tingkat I)	49	10	59
15. IV/C (Pembina Utama Muda)	18	2	20
16. IV/D (Pembina Utama Madya)	0	0	0
17. IV/E (Pembina Utama)	0	0	0
Golongan IV/Range IV	601	250	851
Jumlah/Total	2 308	1 557	3 865

Lanjutan Tabel/*Continued Table 2.3.3*

Pangkat/Golongan/Ruang <i>Hierarchy</i>	(2019)		
	Laki-laki <i>Male</i>	Perempuan <i>Female</i>	Jumlah <i>Total</i>
(1)	(5)	(6)	(7)
1. I/A (Juru Muda)	0	0	0
2. I/B (Juru Muda Tingkat I)	1	0	1
3. I/C (Juru)	9	0	9
4. I/D (Juru Tingkat I)	7	0	7
Golongan I/Range I	17	0	17
5. II/A (Pengatur Muda)	57	17	74
6. II/B (Pengatur Muda Tingkat I)	125	57	182
7. II/C (Pengatur)	116	93	209
8. II/D (Pengatur Tingkat I)	119	93	212
Golongan II/Range II	417	260	677
9. III/A (Penata Muda)	195	202	397
10. III/B (Penata Muda Tingkat I)	380	335	715
11. III/C (Penata)	358	353	711
12. III/D (Penata Tingkat I)	318	176	494
Golongan III/Range III	1 251	1 066	2 317
13. IV/A (Pembina)	482	228	710
14. IV/B (Pembina Tingkat I)	62	17	79
15. IV/C (Pembina Utama Muda)	20	4	24
16. IV/D (Pembina Utama Madya)	1	0	1
17. IV/E (Pembina Utama)	0	0	0
Golongan IV/Range IV	565	249	814
Jumlah/Total			

Sumber/Source: Badan Kepegawaian dan Pengembangan Sumber Daya Manusia Kabupaten Manggarai Timur/*Employment Regional and Human Resource Development Agency of Manggarai Timur Regency*

2.4 KEUANGAN PEMERINTAH GOVERNMENT FINANCE

Tabel 2.4.1 Realisasi Pendapatan Pemerintah Kabupaten Manggarai Timur Menurut Jenis Pendapatan (ribu rupiah), 2016–2019
Actual Manggarai Timur Regency Government Revenues by Kind of Revenues (thousand rupiahs), 2016–2019

Jenis Pendapatan/Kind of Revenues	2016	2017
(1)	(2)	(3)
1. Pendapatan Asli Daerah (PAD)/Regional Revenue	44 112 086	85 878 935
1.1 Pajak Daerah/Regional Tax	12 236 582	11 141 191
1.2 Retribusi Daerah/Regional Retribution	1 807 479	1 782 479
1.3 Hasil Perusahaan Milik Daerah dan Pengelolaan Kekayaan Daerah yang Dipisahkan/Regional-Owned Company Revenue and Separated Management of Regional Wealth	7 756 215	7 498 720
1.4 Lain-lain PAD yang Sah/Other Regional Revenue	22 243 132	65 456 545
2. Dana Perimbangan/Balance Funds	691 737 353	684 256 192
2.1 Bagi Hasil Pajak/Tax Sharing Revenue	8 665 551	7 611 790
2.2 Bagi Hasil Bukan Pajak/Sumber Daya Alam/Non-Tax Sharing Revenue/Natural Resources	1 448 583	751 566
2.3 Dana Alokasi Umum/General Allocation Fund	502 165 245	499 269 564
2.4 Dana Alokasi Khusus/Special Allocation Fund	179 457 974	176 623 272
3. Lain-lain Pendapatan yang Sah/Other Revenue	126 790 173	147 557 948
3.1 Pendapatan Hibah/Grant	13 723 215	2 376 242
3.2 Dana Darurat/Emergency Fund	0	-
3.3 Dana Bagi Hasil Pajak dari Provinsi dan Pemerintah Daerah Lainnya/Tax Sharing Revenue from Provincial and Other Regional Governments	14 546 695	19 089 627
3.4 Dana Penyesuaian dan Otonomi Daerah/Regional Adjustment and Autonomy Fund	0	126 092 079
3.5 Bantuan Keuangan dari Provinsi atau Pemerintah Daerah Lainnya/Financial Assistance from Provincial or Other Regional Governments	0	-
3.6 Lainnya/Others	98 520 263	-
Jumlah/Total	862 639 612	917 693 075

Lanjutan Tabel/*Continued Table 2.4.1*

Jenis Pendapatan/ <i>Kind of Revenues</i>	2018	2019
(1)	(4)	(5)
1. Pendapatan Asli Daerah (PAD)/<i>Regional Revenue</i>	44 007 083	543 908 138
1.1 Pajak Daerah/ <i>Regional Tax</i>	12 307 067	17 138 653
1.2 Retribusi Daerah/ <i>Regional Retribution</i>	1 615 985	2 544 784
1.3 Hasil Perusahaan Milik Daerah dan Pengelolaan Kekayaan Daerah yang Dipisahkan/ <i>Regional-Owned Company Revenue and Separated Management of Regional Wealth</i>	8 762 717	9 927 249
1.4 Lain-lain PAD yang Sah/ <i>Other Regional Revenue</i>	21 321 313	24 780 126
2. Dana Perimbangan/<i>Balance Funds</i>	764 510 441	786 724 967
2.1 Bagi Hasil Pajak/ <i>Tax Sharing Revenue</i>	7 275 511	7 479 549
2.2 Bagi Hasil Bukan Pajak/Sumber Daya Alam/ <i>Non-Tax Sharing Revenue/Natural Resources</i>	884 003	756 131
2.3 Dana Alokasi Umum/ <i>General Allocation Fund</i>	507 763 475	533 974 640
2.4 Dana Alokasi Khusus/ <i>Special Allocation Fund</i>	248 587 452	244 514 647
3. Lain-lain Pendapatan yang Sah/<i>Other Revenue</i>	217 903 968	273 670 816
3.1 Pendapatan Hibah/ <i>Grant</i>	40 308 227	53 822 062
3.2 Dana Darurat/ <i>Emergency Fund</i>	-	-
3.3 Dana Bagi Hasil Pajak dari Provinsi dan Pemerintah Daerah Lainnya/ <i>Tax Sharing Revenue from Provincial and Other Regional Governments</i>	16 739 632	21 833 345
3.4 Dana Penyesuaian dan Otonomi Daerah/ <i>Regional Adjustment and Autonomy Fund</i>	160 856 109	198 015 408
3.5 Bantuan Keuangan dari Provinsi atau Pemerintah Daerah Lainnya/ <i>Financial Assistance from Provincial or Other Regional Governments</i>	-	-
3.6 Lainnya/ <i>Others</i>	-	-
Jumlah/<i>Total</i>	1 026 421	1 114 786

Sumber/*Source*: Badan Keuangan Kabupaten Manggarai Timur/ *Finance Bureau of Manggarai Timur Regency*

Tabel
Table 2.4.2

**Realisasi Belanja Pemerintah Kabupaten Manggarai Timur
Menurut Jenis Belanja (ribu rupiah), 2016–2019**
**Actual Manggarai Timur Regency Government Expenditures
by Kind of Expenditures (thousand rupiahs), 2016–2019**

Jenis Pendapatan Kind of Revenues	2016	2017
(1)	(2)	(3)
1. Belanja Tidak Langsung/Indirect Expenditures	460 406 936	521 961 263
1.1 Belanja Pegawai/Personnel Expenditures	303 762 165	292 731 300
1.2 Belanja Bunga/Interest Expenditures	0	-
1.3 Belanja Subsidi/Subsidies Expenditures	0	-
1.4 Belanja Hibah/Grant Expenditures	4 961 100	48 603 974
1.5 Belanja Bantuan Sosial/Social Aid Expenditures	211 717	201 055
1.6 Belanja Bagi Hasil/Sharing Fund Expenditure	151 471 954	97 491 8
1.7 Belanja Bantuan Keuangan/Financial Aids Expenditures	0	179 450 016
1.8 Belanja Tidak Terduga/Unpredicted Expenditures	0	-
2. Belanja Langsung/Direct Expenditures	396 174 946	400 035 402
2.1 Belanja Pegawai/Personnel Expenditures	70 178 238	2 842 263
2.2 Belanja Barang dan Jasa/Goods and Services Expenditures	124 678 405	205 766 451
2.3 Belanja Modal/Capital Expenditure	201 017 330	191 426 688
Jumlah/Total	856 581 882	921 996 665

Lanjutan Tabel/*Continued Table 2.4.2*

Jenis Pendapatan <i>Kind of Revenues</i>	2018	2019
(1)	(4)	(5)
1. Belanja Tidak Langsung/<i>Indirect Expenditures</i>	560 151 311	593 621 967
1.1 Belanja Pegawai/ <i>Personnel Expenditures</i>	312 095 612	325 459 071
1.2 Belanja Bunga/ <i>Interest Expenditures</i>	-	-
1.3 Belanja Subsidi/ <i>Subsidies Expenditures</i>	-	-
1.4 Belanja Hibah/ <i>Grant Expenditures</i>	27 121 963	8248211
1.5 Belanja Bantuan Sosial/ <i>Social Aid Expenditures</i>	5 919 535	4463354
1.6 Belanja Bagi Hasil/ <i>Sharing Fund Expenditure</i>	1 429 960	-
1.7 Belanja Bantuan Keuangan/ <i>Financial Aids Expenditures</i>	214 996 850	255446541
1.8 Belanja Tidak Terduga/ <i>Unpredicted Expenditures</i>	17 349	4 788
2. Belanja Langsung/<i>Direct Expenditures</i>	463 377 300	515 542 106
2.1 Belanja Pegawai/ <i>Personnel Expenditures</i>	91 337 401	80 324 483
2.2 Belanja Barang dan Jasa/ <i>Goods and Services Expenditures</i>	156 460 976	159 798 372
2.3 Belanja Modal/ <i>Capital Expenditure</i>	215 578 923	275 419 250
Jumlah/<i>Total</i>	1 023 528 612	1 109 164 073

Sumber/*Source*: Badan Keuangan Kabupaten Manggarai Timur/ *Finance Bureau of Manggarai Timur Regency*

BAB
CHAPTER

03

PENDUDUK DAN KETENAGAKERJAAN

POPULATION AND EMPLOYMENT

JUMLAH PENDUDUK KABUPATEN MANGGARAI TIMUR

TOTAL POPULATION OF MANGGARAI TIMUR REGENCY 2019

287.210

Orang
People



2019

Rasio
Jenis Kelamin

Population Sex Ratio

98,23

Kecamatan Kota Komba
memiliki

2019

Kepadatan Penduduk Tertinggi

Kota Komba Subdistrict has The Highest Population Density

275,20

per km²
per sq.km

PENJELASAN TEKNIS

1. Sumber utama data kependudukan adalah Sensus Penduduk yang dilaksanakan setiap sepuluh tahun sekali. Sensus Penduduk telah dilaksanakan sebanyak enam kali sejak Indonesia Merdeka yaitu tahun 1961, 1971, 1980, 1990, 2000, 2010.

Di dalam sensus penduduk, pencacahan dilakukan terhadap seluruh penduduk yang berdomisili di wilayah teritorial Indonesia termasuk warga Negara asing kecuali anggota Korps Diplomatik beserta keluarganya. Metode pengumpulan data dalam sensus dilakukan dengan wawancara antara petugas sensus dengan responden. Pencacahan penduduk menggunakan konsep *usual residence* yaitu konsep dimana penduduk biasa tinggal. Bagi penduduk yang bertempat tinggal tetap dicacah dimana mereka biasa tinggal, sedangkan penduduk yang tidak bertempat tinggal tetap dicacah ditempat dimana mereka ditemukan oleh petugas sensus pada malam "Hari Sensus". Termasuk penduduk yang tidak bertempat tinggal tetap adalah tuna wisma, awak kapal berbendera Indonesia, penghuni perahu/rumah apung, masyarakat terpencil/terasing dan pengungsi.

TECHNICAL NOTES

1. *The main source of demographic data is Population Census, which is conducted every ten years. Population Census is conducted six times since Indonesia's independence: 1961, 1971, 1980, 1990, 2000, and 2010. The population census enumerates all resident domiciles in the entire territory of Republic Indonesia including foreign citizenship except the Diplomatic Corps Members and their families.*

The method of data collection in a population census carried out by interview with respondent. Enumeration of the population uses concept usual residence, which is the concept of places where people usually live. De jure was applied to the permanent residents, while de facto was applied to non permanent residents. The permanent residents were enumerated in place where they normally live, and non permanent residents were enumerated where they were found by enumerators, on the night of census day. The non permanent residents include homeless people, ship crew boat people, remote area community and internally displaced persons.

2. Penduduk wilayah adalah semua orang yang berdomisili di wilayah teritorial Indonesia selama 6 bulan atau lebih dan atau mereka yang berdomisili kurang dari 6 bulan tetapi bertujuan menetap.
3. Rata-rata pertumbuhan penduduk adalah angka yang menunjukkan tingkat pertambahan penduduk per tahun dalam jangka waktu tertentu.
4. Kepadatan penduduk adalah banyaknya penduduk per km persegi.
5. Rasio jenis kelamin adalah perbandingan antara banyaknya penduduk laki-laki dengan banyaknya penduduk perempuan pada suatu daerah dan waktu tertentu. Biasanya dinyatakan dengan banyaknya penduduk laki-laki untuk 100 penduduk perempuan.
6. Rumah tangga adalah seseorang atau sekelompok orang yang mendiami sebagian atau seluruh bangunan fisik/sensus, dan biasanya tinggal bersama serta pengelolaan makan dari satu dapur. Yang dimaksud makan dari satu dapur adalah jika pengurusan kebutuhan sehari-harinya dikelola bersama-sama menjadi satu.
2. *The population of Indonesia are all the residents of the entire territory of Republic of Indonesia who have stayed for six month or longer, and those who intended to stay more than six months even though their length of stay is less than six months.*
3. *The average growth rate of population is the annual population growth rate over a certain period.*
4. *Population density is the number of inhabitants per square kilometer.*
5. *Sex Ratio is the ratio of males population to females population in given area and time, usually expressed as the number of males for every 100 females.*
6. *Household is an individual or group of people living in a physical/census building unit or part of it and usually commit on a common provision for food and other essentials of living. Common provision for food means one organizing daily needs for all of household members.*

7. Anggota rumah tangga adalah semua orang yang biasanya bertempat tinggal di suatu rumah tangga, baik yang berada di rumah pada waktu pencacahan maupun yang sementara tidak ada.
8. Rata-rata anggota rumah tangga adalah angka yang menunjukkan rata-rata jumlah anggota rumah tangga per rumah tangga.
9. Penduduk Usia Kerja adalah penduduk yang berumur 15 tahun ke atas.
10. Angkatan Kerja adalah penduduk Usia Kerja (15 tahun dan lebih) yang bekerja, atau punya pekerjaan namun sementara tidak bekerja dan pengangguran.
11. Bekerja adalah melakukan pekerjaan dengan maksud memperoleh atau membantu memperoleh pendapatan atau keuntungan dan lamanya bekerja paling sedikit 1 jam secara terus menerus dalam seminggu yang lalu (termasuk pekerja keluarga tanpa upah yang membantu dalam suatu usaha/kegiatan ekonomi).
7. *Household member is a person who usually lives in a household regardless of their location at the time of enumeration.*
8. *Average household size is the average number of household members per household.*
9. *Working Age Population is population aged 15 years and over.*
10. *Labor Force are people aged 15 years old and over who, in the previous week, were working, temporarily absent from work but having jobs, and those who did not have job and were looking for work.*
11. *The concept of working means activity intended to earn income by doing work or helping to do work at least one hour continuously during the reference week (including unpaid family worker/s for any economic activity).*

<https://manggaraitimurkab.bps.go.id>

Gambar 3.1 Luas Daerah menurut Kecamatan (%), 2019
Figures *Area of Subdistrict (%)*, 2019

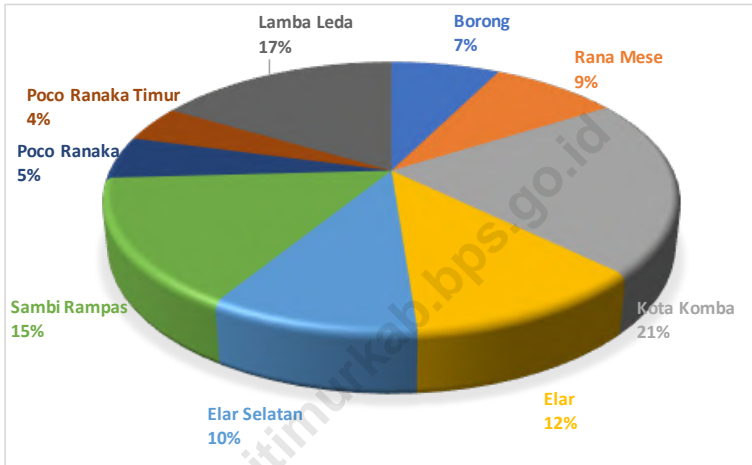

Sumber/Source : Badan Pertanahan Nasional Kabupaten Manggarai Timur/*National Land Agency of Manggarai Timur Regency*

Gambar
Figures 3.2

Laju Pertumbuhan Penduduk Menurut Kecamatan, (2010 dan (2019)
Population Growth Rate by Subdistrict, (2010) and (2019)

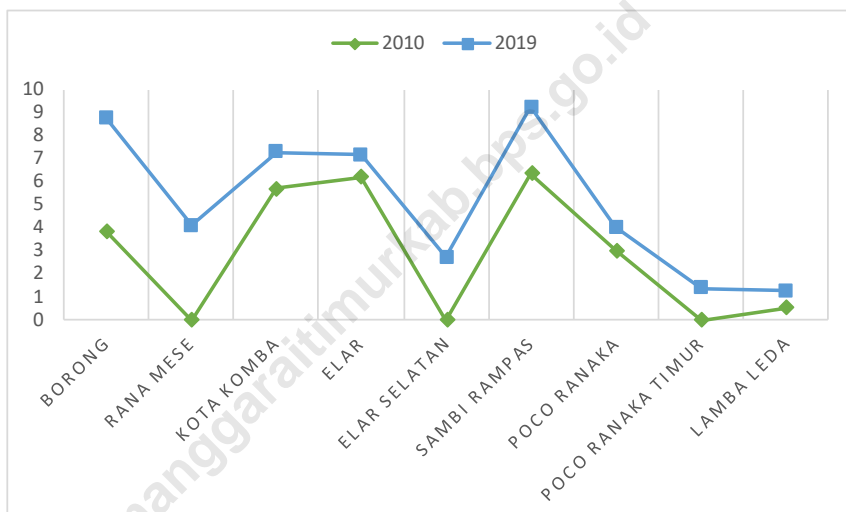

Sumber/Source: Dinas Kependudukan dan Catatan Sipil Kabupaten Manggarai Timur/Population and Civil Registration Services of Manggarai Timur Regency

3.1 PENDUDUK POPULATION

Tabel 3.1.1 Penduduk, Laju Pertumbuhan Penduduk, Distribusi Persentase Penduduk, Kepadatan Penduduk, Rasio Jenis Kelamin Penduduk Menurut Kecamatan, (2010) dan (2019)
Population, Population Growth Rate, Percentage Distribution of Population, Population Density, and Population Sex Ratio by Subdistrict, (2010) and (2019)

Kecamatan Subdistrict	Penduduk (ribu) Population (thousand)	
	2010	2019
(1)	(2)	(3)
Borong	59,9	41,02
Rana Mese	NA	28,65
Kota Komba	48,9	50,20
Elar	31,9	14,61
Elar Selatan	NA	17,24
Sambi Rampas	27,2	26,10
Poco Ranaka	59,2	33,57
Poco Ranaka Timur	NA	26,79
Lamba Leda	31,8	31,51
Manggarai Timur	253,91	287,21

Lanjutan Tabel/*Continued Table 3.1.1*

Kecamatan Subdistrict	Laju Pertumbuhan Penduduk per Tahun Annual Population Growth Rate (%)	
	2010	2019
(1)	(5)	(6)
Borong	3,85	4,88
Rana Mese	NA	4,11
Kota Komba	5,72	1,54
Elar	6,22	0,93
Elar Selatan	NA	2,72
Sambi Rampas	6,37	2,85
Poco Ranaka	3,04	0,98
Poco Ranaka Timur	NA	1,39
Lamba Leda	0,53	0,76
Manggarai Timur	4,13	2,29

Lanjutan Tabel/*Continued Table* 3.1.1

Kecamatan Subdistrict	Persentase Penduduk Percentage of Total Population	
	2010	2019
(1)	(7)	(8)
Borong	23,00	15,21
Rana Mese	NA	10,62
Kota Komba	19,00	18,61
Elar	12,00	5,42
Elar Selatan	NA	6,39
Sambi Rampas	11,00	9,68
Poco Ranaka	23,00	12,45
Poco Ranaka Timur	NA	9,93
Lamba Leda	12,00	11,68
Manggarai Timur	100,00	100,00

Lanjutan Tabel/*Continued Table 3.1.1*

Kecamatan Subdistrict	Kepadatan Penduduk per km ² Population Density per sq.km	
	2010	2019
(1)	(9)	(10)
Borong	122	231,65
Rana Mese	NA	138,34
Kota Komba	99	98,24
Elar	56	52,81
Elar Selatan	NA	72,06
Sambi Rampas	68	70,75
Poco Ranaka	283	275,20
Poco Ranaka Timur	NA	256,98
Lamba Leda	88	79,75
Manggarai Timur	103	112,30

Lanjutan Tabel/*Continued Table* 3.1.1

Kabupaten/Kota <i>Regency/Municipality</i>	Rasio Jenis Kelamin <i>Population Sex Ratio</i>	
	2010	2019
(1)	(11)	(12)
Manggarai Timur	98,01	98,23

Sumber/*Source*: Dinas Kependudukan dan Catatan Sipil Kabupaten Manggarai Timur/*Population and Civil Registration Services of Manggarai Timur Regency*

3.2 KETENAGAKERJAAN EMPLOYMENT

Tabel 3.2.1 Jumlah Penduduk Berumur 15 Tahun Keatas Menurut Jenis Kegiatan Selama Seminggu yang Lalu dan Jenis Kelamin di Kabupaten Manggarai Timur, 2019
Population Aged 15 Years and Over by Type of Activity During The Previous Week and Sex in Manggarai Timur Regency, 2019

Kegiatan Utama <i>Main Activity</i>	Jenis Kelamin/Sex		Jumlah <i>Total</i>
	Laki-Laki <i>Male</i>	Perempuan <i>Female</i>	
(1)	(2)	(3)	(4)
Angkatan Kerja <i>Economically Active</i>	76 970	67 882	144 852
Bekerja/ <i>Working</i>	76 419	67 053	143 472
Pengangguran Terbuka <i>Unemployment</i>	551	829	1 380
Bukan Angkatan Kerja <i>Economically Inactive</i>	11 848	25 111	36 959
Sekolah/ <i>Attending School</i>	8 654	8 306	16 960
Mengurus Rumah Tangga <i>Housekeeping</i>	1 446	14 559	16 005
Lainnya/ <i>Others</i>	1 748	2 246	3 994
Jumlah/Total	88 818	92 993	181 811

Catatan/Note:

Sumber/Source: BPS, Survei Angkatan Kerja Nasional (Sakernas) Agustus/BPS-Statistics Indonesia, August National Labor Force Survey

Tabel 3.2.2
Table

Penduduk Berumur 15 Tahun ke Atas Menurut Pendidikan Tertinggi yang Ditamatkan dan Jenis Kegiatan Selama Seminggu yang Lalu di Kabupaten Manggarai Timur, 2019
Population 15 Years of Age and Over by Educational Attainment and Type of Activity During the Previous Week in Manggarai Timur Regency, 2019

Pendidikan Tertinggi yang Ditamatkan ¹ Educational Attainment ¹	Angkatan Kerja/Economically Active			Persentase Bekerja terhadap Angkatan Kerja Percentage of Working to Economically Active
	Bekerja Working	Pengangguran ² Unemployment ²	Jumlah Angkatan Kerja Total of Economically Active	
(1)	(2)	(3)	(4)	(5)
0	94 861	100	94 961	99.89
1	17 650	315	17 965	98.25
2	20 166	416	20 582	97.98
3	10 795	549	11 344	95.16
Jumlah/Total	143 472	1 380	144 852	-

Lanjutan Tabel/*Continued Table 3.2.2*

Pendidikan Tertinggi yang Ditamatkan ¹ <i>Educational Attainment¹</i>	Bukan Angkatan Kerja <i>Not Economically Active</i>	Jumlah Total	Persentase Angkatan Kerja terhadap Penduduk Usia Kerja <i>Percentage of Economically Active to Working Age Population</i>
(1)	(6)	(7)	(8)
0	19 509	209 431	82.96
1	13 303	49 233	57.45
2	3 487	44 651	85.51
3	660	23 348	94.50
Jumlah/Total	36 959	326 663	-

- Catatan/Note:
- ¹
 0. ≤ Sekolah Dasar (SD)/≤ *Primary School*
 1. Sekolah Menengah Pertama/*Junior High School*
 2. Sekolah Menengah Atas/*Senior High School*
 3. Perguruan Tinggi/*Collage*
 - ²
 1. Mencari pekerjaan/*Looking for work*
 2. Mempersiapkan usaha/*Establishing a new business/firm*
 3. Merasa tidak mungkin mendapat pekerjaan/*Hopeless of job*
 4. Sudah punya pekerjaan tetapi belum mulai bekerja/*Have a job in future start*

Sumber/Source: BPS, Survei Angkatan Kerja Nasional (Sakernas) Agustus/BPS-Statistics Indonesia, August National Labor Force Survey

Tabel
Table 3.2.3

Penduduk Berumur 15 Tahun Ke Atas yang Bekerja Selama Seminggu yang Lalu Menurut Status Pekerjaan Utama dan Jenis Kelamin di Kabupaten Manggarai Timur, 2019

Population 15 Years of Age and Over who Worked During The Previous Week by Main Employment Status and Sex in Manggarai Timur Regency, 2019

Status Pekerjaan Utama <i>Main Employment Status</i>	Laki-Laki <i>Male</i>	Perempuan <i>Female</i>	Jumlah <i>Total</i>
(1)	(2)	(3)	(4)
Berusaha sendiri <i>Own account worker</i>	4 090	3 204	7 294
Berusaha dibantu buruh tidak tetap/buruh tidak dibayar <i>Employer assisted by temporary worker/unpaid worker</i>	43 013	6 682	49 695
Berusaha dibantu buruh tetap/buruh dibayar <i>Employer assisted by permanent worker/paid worker</i>	311	N/A	311
Buruh/Karyawan/Pegawai/ <i>Employee</i>	10 259	4 993	15 252
Pekerja bebas <i>Casual worker</i>	2 718	635	3 353
Pekerja keluarga/tak dibayar <i>Family worker/unpaid worker</i>	16 028	51 539	67 567
Jumlah/Total	76 419	67 053	143 472

Sumber/Source: BPS, Survei Angkatan Kerja Nasional (Sakernas) Agustus/BPS-Statistics Indonesia, August National Labor Force Survey

BAB
CHAPTER

04

SOSIAL DAN KESEJAHTERAAN

SOCIAL AND WELFARE

JUMLAH SARANA KESEHATAN DI KABUPATEN MANGGARAI TIMUR

Number of Health Facilities in Manggarai Timur Regency

2019

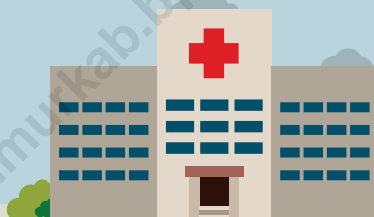

Puskesmas **31**
Public Health Center

Apotek **7**
Pharmacy



Poliklinik **5**
Polyclinic

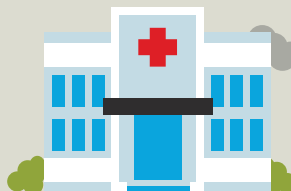

Puskesmas Pembantu
Subsidiary of Public Health Center

60

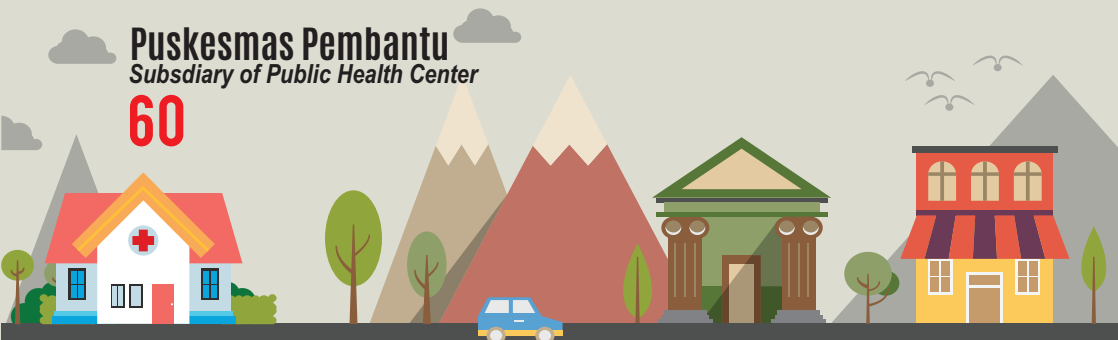

PENJELASAN TEKNIS

1. Tidak/belum pernah sekolah adalah mereka yang tidak pernah atau belum pernah terdaftar dan tidak pernah atau belum pernah aktif mengikuti pendidikan di suatu jenjang pendidikan formal.
2. Masih bersekolah adalah mereka yang terdaftar dan aktif mengikuti pendidikan di suatu jenjang pendidikan formal, baik pendidikan dasar, menengah maupun pendidikan tinggi. Bagi mahasiswa yang sedang cuti dianggap masih bersekolah.
3. Tidak bersekolah lagi adalah mereka yang pernah terdaftar dan aktif mengikuti pendidikan di suatu jenjang pendidikan formal, tetapi pada saat pencacahan tidak lagi terdaftar dan tidak aktif mengikuti pendidikan.
4. Tamat sekolah adalah adalah menyelesaikan pelajaran yang ditandai dengan lulus ujian akhir pada kelas atau tingkat terakhir suatu jenjang pendidikan di sekolah negeri maupun swasta dengan mendapatkan tanda tamat belajar/ijazah. Seseorang yang belum mengikuti pelajaran pada kelas tertinggi tetapi telah mengikuti ujian akhir dan lulus dianggap tamat sekolah.

TECHNICAL NOTES

1. *Not/never attending school is someone who has never attended or never been registered in a formal education, such as primary, secondary and tertiary education. Those who just completed kindergarten are considered as never attended school.*
2. *Attending school is someone who is currently attending primary, secondary or tertiary education, including package A, package B, or package C.*
3. *Not Attending school anymore is someone who is not currently attending school (formal and non formal education).*
4. *Completed particular level of education is someone who has completed particular level of education in private or public school by owning certificate.*

5. Apotik adalah tempat penjualan obat yang mempunyai izin operasi dari departemen Kesehatan, u.p. Ditjen POM, di bawah pengawasan apoteker.
6. Keluhan kesehatan adalah keadaan seseorang yang mengalami gangguan kesehatan atau kejiwaan, baik karena penyakit akut, penyakit kronis, kecelakaan, criminal atau hal lain.
7. Mengobati sendiri adalah upaya oleh art/keluarga dengan melakukan pengobatan sendiri tanpa datang ketempat fasilitas kesehatan atau memanggil dokter /petugas kesehatan kerumahnya (missal minum obat modern, jamu, kerokan, kompres, kop, pijat) agar sembuh atau menjadi lebih ringan keluhan kesehatannya.
8. Luas lantai adalah luas lantai yang ditempatkan dan digunakan untuk keperluan sehari-hari.
9. Air leding adalah sumber air yang berasal dari air yang telah diproses menjadi jernih sebelum dialirkan kepada konsumen melalui instalasi berupa saluran air. Sumber air ini biasanya diusahakan oleh PAM/ PDAM/ BPAM.
10. Status penguasaan bangunan tempat tinggal milik sendiri
5. *Pharmacy is a place of selling medicines having permit operation from the Department of Health, through Directorate General for Food and Medicine Supervision, under the control of pharmacist.*
6. *Health Complaint is a condition where a person has health or mental problems because of acute illness, chronically illness, accident, crimes, or others.*
7. *Self Treatment is an effort of household members/family to have a health treatment by themselves without visiting health facilities or a doctor/health personnel (for instance, by taking modern medicine, herb medicine, chief with a coin, compress, cupping suction, massage) in order to recover from illness or reduce the health complaint.*
8. *Floor area is the total area which is occupied and utilized daily.*
9. *Pipe water is refined water distributed by water Refinery Company.*
10. *Own ownership property status is a status of dwelling occupied*

Gambar 4.1
Figures

Luas Daerah menurut Kecamatan (%), 2019
Area of Subdistrict (%), 2019

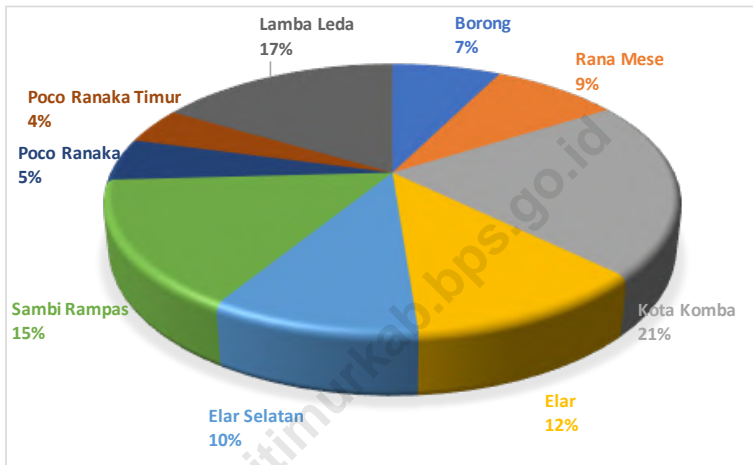

Sumber/Source : Badan Pertanahan Nasional Kabupaten Manggarai Timur/National Land Agency of Manggarai Timur Regency

Gambar 4.2
Figures

Jumlah Desa¹/Kelurahan yang Memiliki Fasilitas Sekolah Tingkat Pendidikan Sekolah Dasar Menurut Kecamatan, 2014 – 2019
Number of Villages¹ Having Educational Facilities of Primary School by Subdistrict, 2014 – 2019

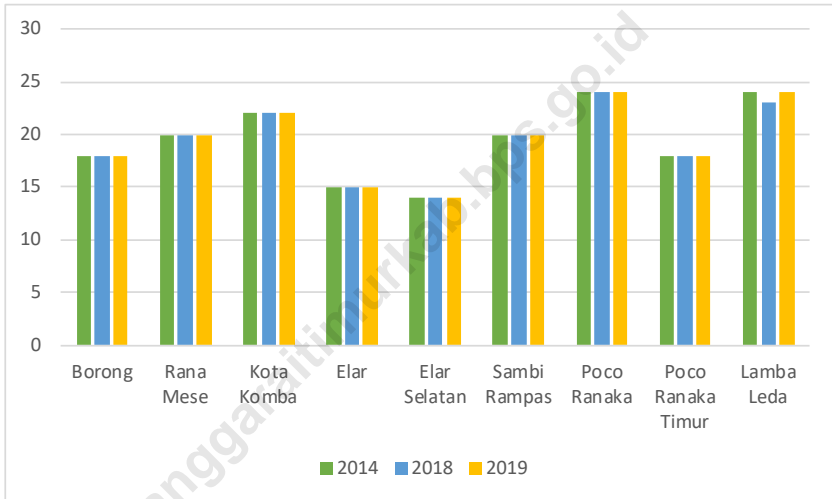

Sumber/Source : BPS, Pendataan Potensi Desa (Podes)/ BPS–Statistics Indonesia, Village Potential Data Collection

4.1 PENDIDIKAN EDUCATION

Tabel 4.1.1 Jumlah Sekolah, Guru, dan Murid Taman Kanak-Kanak (TK) di Bawah Kementerian Pendidikan dan Kebudayaan Menurut Kecamatan di Kabupaten Manggarai Timur, 2018/2019 dan 2019/2020
Number of Schools, Teachers, and Pupils in Kindergarten Under The Ministry of Education and Culture by Subdistrict in Manggarai Timur Regency, 2018/2019 dan 2019/2020

Kecamatan Subdistrict	Sekolah/Schools					
	Negeri/Public		Swasta/Private		Jumlah/Total	
	2018/2019	2019/2020	2018/2019	2019/2020	2018/2019	2019/2020
(1)	(2)	(3)	(4)	(5)	(6)	(7)
Borong	...	3	...	3	...	6
Rana Mese
Kota Komba	...	2	...	3	...	5
Elar	...	1	1
Elar Selatan	1	...	1
Sambi Rampas	...	1	...	1	...	2
Poco Ranaka	...	1	...	1	...	2
Poco Ranaka Timur
Lamba Leda	...	1	1
Manggarai Timur	...	9	...	9	...	18

Lanjutan Tabel/*Continued Table 4.1.1*

Kecamatan Subdistrict	Guru ¹ /Teachers ¹					
	Negeri/Public		Swasta/Private		Jumlah/Total	
	2018/2019	2019/2020	2018/2019	2019/2020	2018/2019	2019/2020
(1)	(8)	(9)	(10)	(11)	(12)	(13)
Borong	...	18	...	18	...	36
Rana Mese
Kota Komba	...	11	...	8	...	19
Elar	...	1	1
Elar Selatan	3	...	3
Sambi Rampas	3	...	3
Poco Ranaka	...	4	...	2	...	6
Poco Ranaka Timur
Lamba Leda
Manggarai Timur	...	34	...	34	...	68

Lanjutan Tabel/*Continued Table 4.1.1*

Kecamatan Subdistrict	Murid/Students					
	Negeri/Public		Swasta/Private		Jumlah/Total	
	2018/2019	2019/2020	2018/2019	2019/2020	2018/2019	2019/2020
(1)	(14)	(15)	(16)	(17)	(18)	(19)
Borong	...	205	...	145	...	350
Rana Mese
Kota Komba	...	98	...	70	...	168
Elar	...	20	20
Elar Selatan	16	...	16
Sambi Rampas
Poco Ranaka	...	40	...	35	...	75
Poco Ranaka Timur
Lamba Leda
Manggarai Timur	...	363	...	266	...	629

Catatan/Note: ¹ Jumlah guru termasuk kepala sekolah dan guru/The total of teachers including headmaster and teacher

Sumber/Source: Kementerian Pendidikan dan Kebudayaan, Data Semester Ganjil/Ministry of Educations and Culture, Odd Semester Data

Tabel
Table 4.1.2

**Jumlah Sekolah, Guru, dan Murid Raudatul Athfal (RA)
di Bawah Kementerian Agama Menurut Kecamatan di
Kabupaten Manggarai Timur, 2018/2019 dan 2019/2020**
**Number of Schools, Teachers, and Pupils in Raudatul Athfal
(RA) Under The Ministry of Religious Affairs by Subdistrict in
Manggarai Timur Regency, 2018/2019 dan 2019/2020**

Kecamatan Subdistrict	Sekolah/Schools		Guru/Teachers		Murid/Pupils	
	2018/2019	2019/2020	2018/2019	2019/2020	2018/2019	2019/2020
(1)	(2)	(3)	(4)	(5)	(6)	(7)
Borong	...	2	...	5	...	80
Rana Mese	...	-	...	-	...	-
Kota Komba	...	-	...	-	...	-
Elar	...	-	...	-	...	-
Elar Selatan	...	-	...	-	...	-
Sambi Rampas	...	4	...	9	...	108
Poco Ranaka	...	-	...	-	...	-
Poco Ranaka Timur	...	-	...	-	...	-
Lamba Leda	...	1	...	3	...	16
Manggarai Timur	...	7	...	17	...	204

Catatan/Note: Seluruh Raudatul Athfal (RA) berstatus swasta/*All Raudatul Athfal (RA) are private*
 Sumber/Source: 2018/2019 Kementerian Agama, EMIS, data semester genap laporan sampai dengan 30 Juni 2019/*Ministry of Religious Affairs, EMIS, even semester report data up to 30th June 2019*
 2019/2020 Kementerian Agama, EMIS, data semester ganjil laporan sampai dengan 15 Maret 2020/*Ministry of Religious Affairs, EMIS, odd semester report data up to March 15th, 2020*

Tabel
Table 4.1.3

Jumlah Sekolah, Guru, dan Murid Sekolah Dasar (SD) di Bawah Kementerian Pendidikan dan Kebudayaan Menurut Kecamatan di Kabupaten Manggarai Timur, 2018/2019 dan 2019/2020

Number of Schools, Teachers, and Pupils in Primary Schools Under The Ministry of Education and Culture by Subdistrict in Manggarai Timur Regency, 2018/2019 dan 2019/2020

Kecamatan Subdistrict	Sekolah/Schools					
	Negeri/Public		Swasta/Private		Jumlah/Total	
	2018/2019	2019/2020	2018/2019	2019/2020	2018/2019	2019/2020
(1)	(2)	(3)	(4)	(5)	(6)	(7)
Borong	27	27	14	14	41	41
Rana Mese	13	13	9	9	22	22
Kota Komba	43	43	20	20	63	63
Elar	19	19	7	7	26	26
Elar Selatan	26	26	9	9	35	35
Sambi Rampas	23	23	11	11	34	34
Poco Ranaka	25	25	12	11	37	36
Poco Ranaka Timur	17	18	8	9	25	27
Lamba Leda	33	33	13	13	46	46
Manggarai Timur	226	227	103	103	329	330

Lanjutan Tabel/*Continued Table 4.1.3*

Kecamatan Subdistrict	Guru ¹ /Teachers ¹					
	Negeri/Public		Swasta/Private		Jumlah/Total	
	2018/2019	2019/2020	2018/2019	2019/2020	2018/2019	2019/2020
(1)	(8)	(9)	(10)	(11)	(12)	(13)
Borong	272	302	157	165	429	467
Rana Mese	128	142	84	89	212	231
Kota Komba	384	410	193	207	577	617
Elar	122	128	44	49	166	177
Elar Selatan	145	166	60	65	205	231
Sambi Rampas	188	200	85	91	273	291
Poco Ranaka	232	249	110	109	342	358
Poco Ranaka Timur	146	167	77	81	223	248
Lamba Leda	209	233	107	119	316	352
Manggarai Timur	1 826	1 997	917	975	2 743	2 972

Lanjutan Tabel/*Continued Table 4.1.3*

Kecamatan Subdistrict	Murid/Students					
	Negeri/Public		Swasta/Private		Jumlah/Total	
	2018/2019	2019/2020	2018/2019	2019/2020	2018/2019	2019/2020
(1)	(14)	(15)	(16)	(17)	(18)	(19)
Borong	4 176	4 090	2 590	2 463	6 766	6 553
Rana Mese	2 650	2 517	1 981	1 870	4 631	4 387
Kota Komba	5 333	5 070	3 180	3 058	8 513	8 128
Elar	1 263	1 249	598	553	1 861	1 802
Elar Selatan	1 692	1 614	855	771	2 547	2 385
Sambi Rampas	2 001	1 995	1 008	983	3 009	2 978
Poco Ranaka	3 756	3 579	1 826	1 658	5 582	5 237
Poco Ranaka Timur	2 456	2 370	1 384	1 232	3 840	3 602
Lamba Leda	2 929	2 883	1 755	1 682	4 684	4 565
Manggarai Timur	26 256	25 367	15 177	14 270	41 433	39 637

Catatan/Note: ¹ Jumlah guru termasuk kepala sekolah dan guru/The total of teachers including headmaster and teacher

Sumber/Source: Kementerian Pendidikan dan Kebudayaan, Data Semester Ganjil/Ministry of Educations and Culture, Odd Semester Data

Tabel
Table 4.1.4

Jumlah Sekolah, Guru, dan Murid Madrasah Ibtidaiyah (MI) di Bawah Kementerian Agama Menurut Kecamatan Menurut Kecamatan di Kabupaten Manggarai Timur, 2018/2019 dan 2019/2020

Number of Schools, Teachers, and Pupils in Madrasah Ibtidaiyah (MI) Under The Ministry of Religious Affairs by Subdistrict in Manggarai Timur Regency, 2018/2019 dan 2019/2020

Kecamatan Subdistrict	Sekolah/Schools					
	Negeri Public		Swasta Private		Jumlah Total	
	2018/2019	2019/2020	2018/2019	2019/2020	2018/2019	2019/2020
(1)	(2)	(3)	(4)	(5)	(6)	(7)
Borong	...	1	...	-	...	1
Rana Mese	...	-	...	-	...	-
Kota Komba	...	-	...	-	...	-
Elar	...	-	...	3	...	3
Elar Selatan	...	-	...	-	...	-
Sambi Rampas	...	1	...	8	...	9
Poco Ranaka	...	-	...	-	...	-
Poco Ranaka Timur	...	-	...	-	...	-
Lamba Leda	...	1	...	-	...	1
Manggarai Timur	...	3	...	11	...	14

Lanjutan Tabel/*Continued Table* 4.1.4

Kecamatan Subdistrict	Guru/Teachers					
	Negeri Public		Swasta Private		Jumlah Total	
	2018/2019	2019/2020	2018/2019	2019/2020	2018/2019	2019/2020
(1)	(8)	(9)	(10)	(11)	(12)	(13)
Borong	...	11	...	-	...	11
Rana Mese	...	-	...	-	...	-
Kota Komba	...	-	...	-	...	-
Elar	...	-	...	25	...	25
Elar Selatan	...	-	...	-	...	-
Sambi Rampas	...	24	...	79	...	103
Poco Ranaka	...	-	...	-	...	-
Poco Ranaka Timur	...	-	...	-	...	-
Lamba Leda	...	13	...	-	...	13
Manggarai Timur	...	48	...	104	...	152

Lanjutan Tabel/Continued Table 4.1.4

Kecamatan Subdistrict	Murid/Students					
	Negeri Public		Swasta Private		Jumlah Total	
	2018/2019	2019/2020	2018/2019	2019/2020	2018/2019	2019/2020
(1)	(14)	(15)	(16)	(17)	(18)	(19)
Borong	...	222	...	-	...	222
Rana Mese	...	-	...	-	...	-
Kota Komba	...	-	...	-	...	-
Elar	...	-	...	150	...	150
Elar Selatan	...	-	...	-	...	-
Sambi Rampas	...	101	...	759	...	860
Poco Ranaka	...	-	...	-	...	-
Poco Ranaka Timur	...	-	...	-	...	-
Lamba Leda	...	123	...	-	...	123
Manggarai Timur	...	446	...	909	...	1 355

Sumber/Source: 2018/2019 Kementerian Agama, EMIS, data semester genap laporan sampai dengan 30 Juni 2019/Ministry of Religious Affairs, EMIS, even semester report data up to 30th June 2019
 2019/2020 Kementerian Agama, EMIS, data semester ganjillaporan sampai dengan 15 Maret 2020/Ministry of Religious Affairs, EMIS, odd semester report data up to March 15th, 2020

Tabel
Table 4.1.5

Jumlah Sekolah, Guru, dan Murid Sekolah Menengah Pertama (SMP) di Bawah Kementerian Pendidikan dan Kebudayaan Menurut Kecamatan di Kabupaten Manggarai Timur, 2018/2019 dan 2019/2020
Number of Schools, Teachers, and Pupils in Junior High Schools Under The Ministry of Education and Culture by Subdistrict in Manggarai Timur Regency, 2018/2019 dan 2019/2020

Kecamatan Subdistrict	Sekolah/Schools					
	Negeri/Public		Swasta/Private		Jumlah/Total	
	2018/2019	2019/2020	2018/2019	2019/2020	2018/2019	2019/2020
(1)	(2)	(3)	(4)	(5)	(6)	(7)
Borong	15	15	2	2	17	17
Rana Mese	12	12	-	-	12	12
Kota Komba	21	22	5	5	26	27
Elar	10	10	-	-	10	10
Elar Selatan	13	13	1	1	14	14
Sambi Rampas	11	11	2	2	13	13
Poco Ranaka	12	12	-	-	12	12
Poco Ranaka Timur	12	12	1	1	13	13
Lamba Leda	18	18	1	1	19	19
Manggarai Timur	124	125	12	12	136	137

Lanjutan Tabel/*Continued Table 4.1.5*

Kecamatan Subdistrict	Guru ¹ /Teachers ¹					
	Negeri/Public		Swasta/Private		Jumlah/Total	
	2018/2019	2019/2020	2018/2019	2019/2020	2018/2019	2019/2020
(1)	(8)	(9)	(10)	(11)	(12)	(13)
Borong	242	253	25	29	267	282
Rana Mese	133	149	-	-	133	149
Kota Komba	222	256	65	63	287	319
Elar	81	93	-	-	81	93
Elar Selatan	111	120	9	9	120	129
Sambi Rampas	119	130	22	24	141	154
Poco Ranaka	183	192	-	-	183	192
Poco Ranaka Timur	103	116	9	13	112	129
Lamba Leda	180	203	19	13	199	216
Manggarai Timur	1 374	1 512	149	151	1 523	1 663

Lanjutan Tabel/*Continued Table 4.1.5*

Kecamatan Subdistrict	Murid/Students					
	Negeri/Public		Swasta/Private		Jumlah/Total	
	2018/2019	2019/2020	2018/2019	2019/2020	2018/2019	2019/2020
(1)	(14)	(15)	(16)	(17)	(18)	(19)
Borong	3 394	3 433	502	498	3 896	3 931
Rana Mese	2 081	2 134	-	-	2 081	2 134
Kota Komba	2 766	3 022	1 177	1 155	3 943	4 177
Elar	861	872	-	-	861	872
Elar Selatan	1 293	1 317	100	92	1 393	1 409
Sambi Rampas	1 108	1 142	409	423	1 517	1 565
Poco Ranaka	2 647	2 659	-	-	2 647	2 659
Poco Ranaka Timur	1 501	1 492	284	265	1 785	1 757
Lamba Leda	2 178	2 111	205	205	2 383	2 316
Manggarai Timur	17 829	18 182	2 677	2 638	20 506	20 820

Catatan/Note: ¹ Jumlah guru termasuk kepala sekolah dan guru/The total of teachers including headmaster and teacher

Sumber/Source: Kementerian Pendidikan dan Kebudayaan, Data Semester Ganjil/Ministry of Educations and Culture, Odd Semester Data

Tabel
Table 4.1.6

Jumlah Sekolah, Guru, dan Murid Madrasah Tsanawiyah (MTs) di Bawah Kementerian Agama Menurut Kecamatan di Kabupaten Manggarai Timur, 2018/2019 dan 2019/2020

Number of Schools, Teachers, and Pupils in Madrasah Tsanawiyah (MTs) Under The Ministry of Religious Affairs by Subdistrict in Manggarai Timur Regency , 2018/2019 dan 2019/2020

Kecamatan Subdistrict	Sekolah/Schools					
	Negeri Public		Swasta Private		Jumlah Total	
	2018/2019	2019/2020	2018/2019	2019/2020	2018/2019	2019/2020
(1)	(2)	(3)	(4)	(5)	(6)	(7)
Borong	...	1	...	-	...	1
Rana Mese	...	-	...	-	...	-
Kota Komba	...	-	...	-	...	-
Elar	...	-	...	1	...	1
Elar Selatan	...	-	...	-	...	-
Sambi Rampas	...	1	...	3	...	4
Poco Ranaka	...	-	...	-	...	-
Poco Ranaka Timur	...	-	...	-	...	-
Lamba Leda	...	-	...	1	...	1
Manggarai Timur	...	2	...	5	...	7

Lanjutan Tabel/*Continued Table* 4.1.6

Kecamatan Subdistrict	Guru/Teachers					
	Negeri Public		Swasta Private		Jumlah Total	
	2018/2019	2019/2020	2018/2019	2019/2020	2018/2019	2019/2020
(1)	(8)	(9)	(10)	(11)	(12)	(13)
Borong	...	13	...	-	...	13
Rana Mese	...	-	...	-	...	-
Kota Komba	...	-	...	-	...	-
Elar	...	-	...	7	...	7
Elar Selatan	...	-	...	-	...	-
Sambi Rampas	...	27	...	36	...	63
Poco Ranaka	...	-	...	-	...	-
Poco Ranaka Timur	...	-	...	-	...	-
Lamba Leda	...	-	...	11	...	11
Manggarai Timur	...	40	...	54	...	94

Lanjutan Tabel/Continued Table 4.1.6

Kecamatan Subdistrict	Murid/Students					
	Negeri Public		Swasta Private		Jumlah Total	
	2018/2019	2019/2020	2018/2019	2019/2020	2018/2019	2019/2020
(1)	(14)	(15)	(16)	(17)	(18)	(19)
Borong	...	114	...	-	...	114
Rana Mese	...	-	...	-	...	-
Kota Komba	...	-	...	-	...	-
Elar	...	-	...	55	...	55
Elar Selatan	...	-	...	-	...	-
Sambi Rampas	...	164	...	318	...	482
Poco Ranaka	...	-	...	-	...	-
Poco Ranaka Timur	...	-	...	-	...	-
Lamba Leda	...	-	...	72	...	72
Manggarai Timur	...	278	...	445	...	723

Sumber/Source: 2018/2019 Kementerian Agama, Data Semester Ganjil 2018/ Ministry of Religious Affairs, 2018 Odd Semester Data
 2019/2020 Kementerian Agama, EMIS, data semester ganjillaporan sampai dengan 15 Maret 2020/Ministry of
 Religious Affairs, EMIS, odd semester report data up to March 15th, 2020

Tabel
Table 4.1.7

Jumlah Sekolah, Guru, dan Murid Sekolah Menengah Atas (SMA) di Bawah Kementerian Pendidikan dan Kebudayaan Menurut Kecamatan di Kabupaten Manggarai Timur, 2018/2019 dan 2019/2020
Number of Schools, Teachers, and Pupils in Senior High Schools Under The Ministry of Education and Culture by Subdistrict in Manggarai Timur Regency, 2018/2019 dan 2019/2020

Kecamatan Subdistrict	Sekolah/Schools					
	Negeri/Public		Swasta/Private		Jumlah/Total	
	2018/2019	2019/2020	2018/2019	2019/2020	2018/2019	2019/2020
(1)	(2)	(3)	(4)	(5)	(6)	(7)
Borong	7	7	2	2	9	9
Rana Mese	3	3	-	-	3	3
Kota Komba	8	8	2	2	10	10
Elar	3	3	-	-	3	3
Elar Selatan	4	4	1	1	5	5
Sambi Rampas	4	4	-	-	4	4
Poco Ranaka	5	5	-	-	5	5
Poco Ranaka Timur	3	3	-	-	3	3
Lamba Leda	5	5	-	-	5	5
Manggarai Timur	42	42	5	5	47	47

Lanjutan Tabel/*Continued Table 4.1.7*

Kecamatan Subdistrict	Guru ¹ /Teachers ¹					
	Negeri/Public		Swasta/Private		Jumlah/Total	
	2018/2019	2019/2020	2018/2019	2019/2020	2018/2019	2019/2020
(1)	(8)	(9)	(10)	(11)	(12)	(13)
Borong	145	144	51	51	196	195
Rana Mese	55	61	-	-	55	61
Kota Komba	151	159	36	40	187	199
Elar	54	64	-	-	54	64
Elar Selatan	51	59	10	10	61	69
Sambi Rampas	100	108	-	-	100	108
Poco Ranaka	97	109	-	-	97	109
Poco Ranaka Timur	70	84	-	-	70	84
Lamba Leda	84	88	-	-	84	88
Manggarai Timur	807	876	97	101	904	977

Lanjutan Tabel/*Continued Table 4.1.7*

Kecamatan Subdistrict	Murid/Students					
	Negeri/Public		Swasta/Private		Jumlah/Total	
	2018/2019	2019/2020	2018/2019	2019/2020	2018/2019	2019/2020
(1)	(14)	(15)	(16)	(17)	(18)	(19)
Borong	1 461	1 536	889	886	2 350	2 422
Rana Mese	602	606	-	-	602	606
Kota Komba	1 400	1 397	550	571	1 950	1 968
Elar	527	480	-	-	527	480
Elar Selatan	687	684	103	104	790	788
Sambi Rampas	895	866	-	-	895	866
Poco Ranaka	1 667	1 652	-	-	1 667	1 652
Poco Ranaka Timur	878	911	-	-	878	911
Lamba Leda	1 000	918	-	-	1 000	918
Manggarai Timur	9 117	9 050	1 542	1 561	10 659	10 611

Catatan/Note: ¹ Jumlah guru termasuk kepala sekolah dan guru/The total of teachers including headmaster and teacher

Sumber/Source: Kementerian Pendidikan dan Kebudayaan, Data Semester Ganjil/Ministry of Educations and Culture, Odd Semester Data

Tabel
Table 4.1.8

Jumlah Sekolah, Guru, dan Murid Sekolah Menengah Kejuruan (SMK) di Bawah Kementerian Pendidikan dan Kebudayaan Menurut Kecamatan di Kabupaten Manggarai Timur, 2018/2019 dan 2019/2020
Number of Schools, Teachers, and Pupils in Vocational High Schools Under The Ministry of Education and Culture by Subdistrict in Manggarai Timur Regency, 2018/2019 dan 2019/2020

Kecamatan Subdistrict	Sekolah/Schools					
	Negeri Public		Swasta Private		Jumlah Total	
	2018/2019	2019/2020	2018/2019	2019/2020	2018/2019	2019/2020
(1)	(2)	(3)	(4)	(5)	(6)	(7)
Borong	1	1	1	1	2	2
Rana Mese	-	-	1	1	1	1
Kota Komba	2	2	-	-	2	2
Elar	-	-	-	-	-	-
Elar Selatan	2	2	-	-	2	2
Sambi Rampas	1	1	-	-	1	1
Poco Ranaka	1	1	-	-	1	1
Poco Ranaka Timur	-	-	-	-	-	-
Lamba Leda	2	2	-	1	2	3
Manggarai Timur	9	9	2	3	11	12

Lanjutan Tabel/*Continued Table* 4.1.8

Kecamatan Subdistrict	Guru /Teachers					
	Negeri Public		Swasta Private		Jumlah Total	
	2018/2019	2019/2020	2018/2019	2019/2020	2018/2019	2019/2020
(1)	(8)	(9)	(10)	(11)	(12)	(13)
Borong	55	58	34	43	89	101
Rana Mese	-	-	6	17	6	17
Kota Komba	27	27	-	-	27	27
Elar	-	-	-	-	-	-
Elar Selatan	21	20	-	-	21	20
Sambi Rampas	11	11	-	-	11	11
Poco Ranaka	27	26	-	-	27	26
Poco Ranaka Timur	-	-	-	-	-	-
Lamba Leda	29	31	-	24	29	55
Manggarai Timur	170	173	40	84	210	257

Lanjutan Tabel/Continued Table 4.1.8

Kecamatan Subdistrict	Murid/Students					
	Negeri Public		Swasta Private		Jumlah Total	
	2018/2019	2019/2020	2018/2019	2019/2020	2018/2019	2019/2020
(1)	(14)	(15)	(16)	(17)	(18)	(19)
Borong	1 099	1 218	699	977	1 798	2 195
Rana Mese	-	-	401	537	401	537
Kota Komba	177	197	-	-	177	197
Elar	-	-	-	-	-	-
Elar Selatan	138	173	-	-	138	173
Sambi Rampas	113	85	-	-	113	85
Poco Ranaka	380	391	-	-	380	391
Poco Ranaka Timur	-	-	-	-	-	-
Lamba Leda	289	264	-	209	289	473
Manggarai Timur	2 196	2 328	1 100	1 723	3 296	4 051

Catatan/Note: ¹ Jumlah guru termasuk kepala sekolah dan guru/The total of teachers including headmaster and teacher

Sumber/Source: Kementerian Pendidikan dan Kebudayaan, Data Semester Ganji/Ministry of Educations and Culture, Odd Semester Data

Tabel
Table 4.1.9

Jumlah Sekolah, Guru, dan Murid Madrasah Aliyah (MA) di Bawah Kementerian Agama Menurut Kecamatan di Kabupaten Manggarai Timur, 2018/2019 dan 2019/2020
Number of Schools, Teachers, and Pupils in Madrasah Aliyah (MA) Under the Ministry of Religious Affairs by Subdistrict in Manggarai Timur Regency, 2018/2019 dan 2019/2020

Kecamatan Subdistrict	Sekolah/Schools					
	Negeri/Public		Swasta/Private		Jumlah/Total	
	2018/2019	2019/2020	2018/2019	2019/2020	2018/2019	2019/2020
(1)	(2)	(3)	(4)	(5)	(6)	(7)
Borong	...	-	...	1	...	1
Rana Mese	...	-	...	-	...	-
Kota Komba	...	-	...	-	...	-
Elar	...	-	...	-	...	-
Elar Selatan	...	-	...	-	...	-
Sambi Rampas	...	1	...	1	...	2
Poco Ranaka	...	-	...	-	...	-
Poco Ranaka Timur	...	-	...	-	...	-
Lamba Leda	...	-	...	1	...	1
Manggarai Timur	...	1	...	3	...	4

Lanjutan Tabel/*Continued Table 4.1.9*

Kecamatan Subdistrict	Guru ¹ /Teachers ¹					
	Negeri/Public		Swasta/Private		Jumlah/Total	
	2018/2019	2019/2020	2018/2019	2019/2020	2018/2019	2019/2020
(1)	(8)	(9)	(10)	(11)	(12)	(13)
Borong	...	-	...	15	...	15
Rana Mese	...	-	...	-	...	-
Kota Komba	...	-	...	-	...	-
Elar	...	-	...	-	...	-
Elar Selatan	...	-	...	-	...	-
Sambi Rampas	...	33	...	15	...	48
Poco Ranaka	...	-	...	-	...	-
Poco Ranaka Timur	...	-	...	-	...	-
Lamba Leda	...	-	...	11	...	11
Manggarai Timur	...	33	...	41	...	74

Lanjutan Tabel/*Continued Table 4.1.9*

Kecamatan Subdistrict	Murid/Students					
	Negeri/Public		Swasta/Private		Jumlah/Total	
	2018/2019	2019/2020	2018/2019	2019/2020	2018/2019	2019/2020
(1)	(14)	(15)	(16)	(17)	(18)	(19)
Borong	...	-	...	90	...	90
Rana Mese	...	-	...	-	...	-
Kota Komba	...	-	...	-	...	-
Elar	...	-	...	-	...	-
Elar Selatan	...	-	...	-	...	-
Sambi Rampas	...	285	...	50	...	335
Poco Ranaka	...	-	...	-	...	-
Poco Ranaka Timur	...	-	...	-	...	-
Lamba Leda	...	-	...	67	...	67
Manggarai Timur	...	285	...	207	...	492

Sumber/Source: 2018/2019 Kementerian Agama, Data Semester Ganjil 2018/ Ministry of Religious Affairs, 2018 Odd Semester Data
 2019/2020 Kementerian Agama, EMIS, data semester ganjil laporan sampai dengan 15 Maret 2020/Ministry of
 Religious Affairs, EMIS, odd semester report data up to March 15th, 2020

Tabel
Table 4.1.10

Jumlah Desa¹/Kelurahan yang Memiliki Fasilitas Sekolah Menurut Kecamatan dan Tingkat Pendidikan di Kabupaten Manggarai Timur, 2014– 2019
Number of Villages¹/Urban Communities Having Educational Facilities by Subdistrict and Educational Level in Manggarai Timur Regency, 2014– 2019

Kecamatan Subdistrict	SD Primary School		
	2014	2018	2019
(1)	(2)	(3)	(4)
Borong	18	18	18
Rana Mese	20	20	20
Kota Komba	22	22	22
Elar	15	15	15
Elar Selatan	14	14	14
Sambi Rampas	20	20	20
Poco Ranaka	24	24	24
Poco Ranaka Timur	18	18	18
Lamba Leda	24	23	24
Manggarai Timur	175	174	175

Lanjutan Tabel/*Continued Table* 4.1.10

Kecamatan Subdistrict	SMP Junior High School		
	2014	2018	2019
(1)	(5)	(6)	(7)
Borong	15	15	15
Rana Mese	8	10	10
Kota Komba	21	21	21
Elar	10	10	11
Elar Selatan	10	11	11
Sambi Rampas	15	15	15
Poco Ranaka	12	13	10
Poco Ranaka Timur	12	13	13
Lamba Leda	15	17	18
Manggarai Timur	118	125	124

Lanjutan Tabel/*Continued Table* 4.1.10

Kecamatan Subdistrict	SMA Senior High School		
	2014	2018	2019
(1)	(8)	(9)	(10)
Borong	6	8	8
Rana Mese	2	2	2
Kota Komba	8	10	9
Elar	1	3	3
Elar Selatan	4	4	4
Sambi Rampas	6	6	6
Poco Ranaka	4	5	5
Poco Ranaka Timur	2	3	3
Lamba Leda	3	6	5
Manggarai Timur	36	47	45

Lanjutan Tabel/*Continued Table* 4.1.10

Kecamatan Subdistrict	SMK Vocational School		
	2014	2018	2019
(1)	(11)	(12)	(13)
Borong	3	3	2
Rana Mese	0	1	1
Kota Komba	2	2	2
Elar	0	0	—
Elar Selatan	2	2	2
Sambi Rampas	1	1	1
Poco Ranaka	1	1	—
Poco Ranaka Timur	0	0	—
Lamba Leda	1	2	2
Manggarai Timur	10	12	10

Lanjutan Tabel/*Continued Table* 4.1.10

Kecamatan Subdistrict	Perguruan Tinggi University		
	2014	2018	2019
(1)	(14)	(15)	(16)
Borong	0	0	1
Rana Mese	0	0	—
Kota Komba	0	0	—
Elar	0	0	—
Elar Selatan	0	0	—
Sambi Rampas	0	0	—
Poco Ranaka	0	0	—
Poco Ranaka Timur	0	0	—
Lamba Leda	0	0	—
Manggarai Timur	0	0	1

Catatan/Note: ¹ Desa pada tabel ini termasuk Unit Permukiman Transmigrasi (UPT) yang masih dibina oleh kementerian terkait dan nagari di Provinsi Sumatera Barat/Villages in this table include Transmigration Settlement Unit which is still fostered by the relevant ministries and the nagari in the Province of Sumatera Barat

Sumber/Source: BPS, Pendataan Potensi Desa (Podes)/ BPS-Statistics Indonesia, Village Potential Data Collection

Tabel
Table 4.1.11

Angka Partisipasi Murni (APM) dan Angka Partisipasi Kasar (APK) Menurut Jenjang Pendidikan di Kabupaten Manggarai Timur, 2018 dan 2019
Net Participation Rates and Gross Participation Rates by Educational Level in Manggarai Timur Regency, 2018 and 2019

Jenjang Pendidikan <i>Educational Level</i>	Angka Partisipasi Murni (APM) <i>Net Participation Rates</i>		Angka Partisipasi Kasar (APK) <i>Gross Participation Rates</i>	
	2018	2019	2018	2019
(1)	(2)	(3)	(4)	(5)
SD/MI <i>Elementary School</i>	98,51	98,74	119,19	120,73
SMP/MTs <i>Junior High School</i>	69,10	68,97	95,40	91,54
SMA/SMK/MA <i>Senior High School</i>	42,66	43,66	62,82	68,05

Sumber/Source: BPS, Survei Sosial Ekonomi Nasional (Susenas)/BPS-Statistics Indonesia, National Socioeconomic Survey

Tabel
Table 4.1.12

Persentase Penduduk Berumur 15 Tahun ke Atas yang Melek Huruf Menurut Kelompok Umur di Kabupaten Manggarai Timur, 2018 dan 2019
Percentage of Literate People Aged 15 Years and Over by Age Group in Manggarai Timur Regency, 2018 and 2019

Kelompok Umur Age Group	2018	2019
(1)	(2)	(3)
15–19		
20–24		
25–29		
30–34		
35–39		
40–44		
45–49		
50+		
Jumlah/Total		
15–24		
15–44		
15+		
45+		

Sumber/Source: BPS, Survei Sosial Ekonomi Nasional (Susenas)/BPS-Statistics Indonesia, National Socioeconomic Survey

4.2 KESEHATAN HEALTH

Tabel 4.2.1 Jumlah Desa¹/Kelurahan Yang Memiliki Sarana Kesehatan Menurut Kecamatan di Kabupaten Manggarai Timur, 2014–2019
Number of Villages¹/Kelurahan Having Health Facilities by Subdistrict in Manggarai Timur Regency, 2014–2019

Kecamatan Subdistrict	Rumah Sakit Hospital		
	2014	2018	2019
(1)	(2)	(3)	(4)
Borong	0	0	–
Rana Mese	0	0	–
Kota Komba	0	0	–
Elar	0	0	–
Elar Selatan	0	0	–
Sambi Rampas	0	0	–
Poco Ranaka	0	0	–
Poco Ranaka Timur	0	0	–
Lamba Leda	0	0	–
Manggarai Timur	0	0	–

Lanjutan Tabel/*Continued Table 4.2.1*

Kecamatan Subdistrict	Rumah Sakit Bersalin Maternity Hospital		
	2014	2018	2019
(1)	(5)	(6)	(7)
Borong	0	0	—
Rana Mese	0	0	—
Kota Komba	0	0	—
Elar	0	0	—
Elar Selatan	0	0	—
Sambi Rampas	0	0	—
Poco Ranaka	0	0	—
Poco Ranaka Timur	0	0	—
Lamba Leda	0	0	—
Manggarai Timur	0	0	—

Lanjutan Tabel/*Continued Table 4.2.1*

Kecamatan Subdistrict	Poliklinik Polyclinic		
	2014	2018	2019
(1)	(8)	(9)	(10)
Borong	3	1	1
Rana Mese	1	0	—
Kota Komba	1	1	2
Elar	0	0	—
Elar Selatan	0	0	1
Sambi Rampas	0	0	—
Poco Ranaka	1	2	1
Poco Ranaka Timur	0	0	—
Lamba Leda	0	0	—
Manggarai Timur	6	4	5

Lanjutan Tabel/*Continued Table 4.2.1*

Kecamatan Subdistrict	Puskesmas Public Health Center		
	2014	2018	2019
(1)	(11)	(12)	(13)
Borong	2	5	5
Rana Mese	1	2	2
Kota Komba	4	4	5
Elar	1	2	2
Elar Selatan	3	3	4
Sambi Rampas	3	3	3
Poco Ranaka	2	3	4
Poco Ranaka Timur	3	2	2
Lamba Leda	3	4	4
Manggarai Timur	22	28	31

Lanjutan Tabel/*Continued Table* 4.2.1

Kecamatan <i>Subdistrict</i>	Puskesmas Pembantu <i>Subsidiary of Public Health Center</i>		
	2014	2018	2019
(1)	(14)	(15)	(16)
Borong	9	11	8
Rana Mese	5	8	9
Kota Komba	8	11	9
Elar	5	4	6
Elar Selatan	1	2	2
Sambi Rampas	10	14	11
Poco Ranaka	6	5	5
Poco Ranaka Timur	5	6	7
Lamba Leda	5	3	3
Manggarai Timur	54	64	60

Lanjutan Tabel/Continued Table 4.2.1

Kecamatan Subdistrict	Apotek Pharmacy		
	2014	2018	2019
(1)	(17)	(18)	(19)
Borong	2	3	3
Rana Mese	0	0	—
Kota Komba	0	1	—
Elar	0	0	—
Elar Selatan	0	0	1
Sambi Rampas	0	0	—
Poco Ranaka	0	1	1
Poco Ranaka Timur	0	0	—
Lamba Leda	0	1	2
Manggarai Timur	2	6	7

Catatan/Note: 2014 - 1 Desa pada tabel ini termasuk Unit Permukiman Transmigrasi (UPT) yang masih dibina oleh kementerian terkait dan nagari di Provinsi Sumatera Barat/ Villages in this table include Transmigration Settlement Unit which is still fostered by the relevant ministries and the nagari in the Province of Sumatera Barat

2018 - 1 Desa pada tabel ini termasuk Unit Permukiman Transmigrasi (UPT) yang masih dibina oleh kementerian terkait dan nagari di Provinsi Sumatera Barat/ Villages in this table include Transmigration Settlement Unit which is still fostered by the relevant ministries and the nagari in the Province of Sumatera Barat

2019 - 1 Desa pada tabel ini termasuk Unit Permukiman Transmigrasi (UPT) yang masih dibina oleh kementerian terkait dan nagari di Provinsi Sumatera Barat/ Villages in this table include Transmigration Settlement Unit which is still fostered by the relevant ministries and the nagari in the Province of Sumatera Barat

Sumber/Source: BPS, Pendataan Potensi Desa (Podes)/BPS-Statistics Indonesia, Village Potential Data Collecting

4.3 AGAMA DAN SOSIAL LAINNYA RELIGION AND OTHER SOCIAL AFFAIRS

Tabel 4.3.1 Jumlah Penduduk Menurut Kecamatan dan Agama yang Dianut di Kabupaten Manggarai Timur, 2019
Population by Subdistrict and Religion in Manggarai Timur Regency, 2019

Kecamatan Subdistrict	Islam	Protestan Protestant	Katolik Catholic	Hindu	Budha Buddha	Lainnya Others
(1)	(2)	(3)	(4)	(5)	(6)	(7)
Borong	3 832	493	33 289	36	0	0
Rana Mese	547	0	27 746	4	0	0
Kota Komba	513	277	48 414	0	0	0
Elar	4 169	0	10 998	0	0	0
Elar Selatan	0	0	22 868	0	0	0
Sambi Rampas	9 054	45	24 151	8	0	0
Poco Ranaka	0	0	31 268	0	0	0
Poco Ranaka Timur	0	0	29 046	0	0	0
Lamba Leda	3 347	158	29 269	0	0	0
Manggarai Timur	21 462	973	257 049	48	0	0

Sumber/Source: Kementerian Agama Kanwil Kabupaten Manggarai Timur/Religious Ministry Regional Office Manggarai Timur Regency

Tabel
Table 4.3.2**Jumlah Tempat Peribadatan Menurut Kecamatan di
Kabupaten Manggarai Timur, 2019**
**Number of Places of Worship by Subdistrict in Manggarai
Timur Regency, 2019**

Kecamatan Subdistrict	Masjid Mosque	Mushola Pray Room	Gereja Protestan Protestant Church	Gereja Katholik Catholic Church	Pura Temple	Vihara
(1)	(2)	(3)	(4)	(5)	(6)	(7)
Borong	5	0	2	28	0	0
Rana Mese	3	0	0	24	0	0
Kota Komba	2	1	1	55	0	0
Elar	12	8	0	15	0	0
Elar Selatan	0	0	0	19	0	0
Sambi Rampas	31	5	1	32	0	0
Poco Ranaka	0	0	0	27	0	0
Poco Ranaka Timur	0	0	0	17	0	0
Lamba Leda	7	4	1	24	0	0
Manggarai Timur	60	18	5	241	0	0

Sumber/Source: Kementerian Agama Kanwil Kabupaten Manggarai Timur/Religious Ministry Regional Office Manggarai Timur Regency

Tabel
Table 4.3.3

**Jumlah Desa¹/Kelurahan yang Mengalami Bencana Alam²
Menurut Kecamatan di Kabupaten Manggarai Timur,
2011–2018**
**Number of Villages¹/Kelurahan that Had Natural Disaster²
by Subdistrict in Manggarai Timur Regency, 2011–2018**

Kecamatan Subdistrict	Banjir/Flood		
	2011	2014	2018
(1)	(2)	(3)	(4)
Borong	5	0	3
Rana Mese	...	1	1
Kota Komba	6	0	8
Elar	14	0	3
Elar Selatan	...	4	5
Sambi Rampas	0	0	3
Poco Ranaka	6	0	1
Poco Ranaka Timur	...	0	1
Lamba Leda	14	0	6
Manggarai Timur	45	5	31

Lanjutan Tabel/*Continued Table 4.3.3*

Kecamatan Subdistrict	Gempa Bumi/ <i>Earthquake</i>		
	2011	2014	2018
(1)	(5)	(6)	(7)
Borong	1	0	0
Rana Mese	...	0	1
Kota Komba	0	0	0
Elar	0	0	0
Elar Selatan	...	0	0
Sambi Rampas	0	0	0
Poco Ranaka	0	0	0
Poco Ranaka Timur	...	0	0
Lamba Leda	0	0	0
Manggarai Timur	1	0	1

Lanjutan Tabel/*Continued Table 4.3.3*

Kecamatan <i>Subdistrict</i>	Tanah Longsor/ <i>Landslide</i>		
	2011	2014	2018
(1)	(8)	(9)	(10)
Borong	7	0	0
Rana Mese	...	2	1
Kota Komba	9	2	11
Elar	24	8	7
Elar Selatan	...	6	12
Sambi Rampas	4	10	7
Poco Ranaka	16	9	13
Poco Ranaka Timur	...	0	6
Lamba Leda	13	5	7
Manggarai Timur	73	42	64

Catatan/*Note*: ¹ Desa pada tabel ini termasuk Unit Permukiman Transmigrasi (UPT) yang masih dibina oleh kementerian terkait dan nagari di Provinsi Sumatera Barat/*Villages in this table are included in Transmigration Settlement Unit which is still fostered by the relevant ministries and the nagari in the Province of Sumatera Barat*

² Terjadi dalam tiga tahun terakhir sampai dengan saat pencacahan/*Occured during the last three years by the time of enumeration*

Sumber/*Source*: BPS, Pendataan Potensi Desa (Podes)/*BPS-Statistics Indonesia, Village Potential Data Collecting*

4.4 KEMISKINAN POVERTY

Tabel 4.4.1 **Garis Kemiskinan, Jumlah, dan Persentase Penduduk Miskin di Kabupaten Manggarai Timur, 2012–2019**
Poverty Line, Number, and Percentage of Poor People in Manggarai Timur Regency, 2012–2019

Tahun Year	Garis Kemiskinan (rupiah/kapita/bulan) Poverty Line (rupiah/capita/month)	Jumlah Penduduk Miskin (ribu) Number of Poor People (thousand)	Persentase Penduduk Miskin Percentage of Poor People
(1)	(2)	(3)	(4)
2012	231 188	64,4	24,56
2013	245 077	66,1	24,38
2014	258 623	64,72	24,01
2015	260 411	77,67	28,64
2016	276 703	76,37	27,71
2017	299 530	74,85	26,8
2018	313 593	74,88	26,5
2019	318 762	75,83	26,49

Sumber/Source: .BPS, Survei Sosial Ekonomi Nasional Maret/BPS-Statistics Indonesia, March National Socioeconomic Survey

Tabel
Table 4.4.2

Indeks Kedalaman Kemiskinan dan Indeks Keparahan Kemiskinan di Kabupaten Manggarai Timur, 2012–2019
Poverty Gap Index and Poverty Severity Index in Manggarai Timur Regency, 2012–2019

Tahun Year	Indeks Kedalaman Kemiskinan Poverty Gap Index	Indeks Keparahan Kemiskinan Poverty Severity Index
(1)	(2)	(3)
2012	3,66	0,81
2013	3,36	0,68
2014	3,3	0,69
2015	4,72	1,09
2016	5,14	1,35
2017	4,39	1,17
2018	4,56	1,02
2019	4,74	1,15

Sumber/Source: .BPS, Survei Sosial Ekonomi Nasional Maret/BPS-Statistics Indonesia, March National Socioeconomic Survey

BAB
CHAPTER

05

**PERTANIAN, KEHUTANAN,
PETERNAKAN, DAN PERIKANAN**
*AGRICULTURE, FORESTRY,
LIVESTOCK, AND FISHERY*



Kelapa
Coconut

1.070,33 km²
sq.km

19,48 ton
tons



Kopi
Coffee

403,13 km²
sq.km

3.670,41 ton
tons



Luas Areal dan Produksi Perkebunan di Kabupaten Manggarai Timur
Planted Area and Production of Estate in Manggarai Timur Regency

2019

Tembakau
Tobacco

113,40 km²
sq.km

18 ton
tons



Kakao
Cocoa

100,84 ton
tons

1.921,69 km²
sq.km

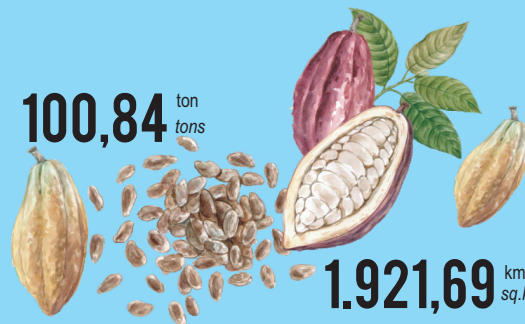

PENJELASAN TEKNIS

1. Pengumpulan data Statistik Pertanian (SP) diselenggarakan oleh Badan Pusat Statistik bekerja sama dengan Direktorat Jenderal Tanaman Pangan, Departemen Pertanian.
2. Data pokok tanaman pangan yang dikumpulkan adalah luas panen dan produktivitas (hasil per hektar). Produksi tanaman pangan merupakan hasil perkalian antara luas panen dengan produktivitas. Data tanaman pangan mencakup padi dan palawija (jagung, kedelai, kacang tanah, ubi kayu, ubi jalar). Pengumpulan data luas panen dilakukan setiap bulan oleh Mantri Pertanian/ Kepala Cabang Dinas Kecamatan (KCD) dan dilaporkan dengan formulir Statistik Pertanian (SP). Pengumpulan data dilakukan dengan pendekatan area kecamatan. Pengumpulan data luas panen di tingkat kecamatan tersebut didasarkan pada hasil pengumpulan data dari seluruh desa/kelurahan di kecamatan bersangkutan. Pengumpulan data produktivitas tanaman pangan dilakukan melalui Survei Ubinan dengan menggunakan formulir SUB-S. Periode pengumpulan data dilakukan setiap subround (caturwulan/empat bulan) dengan petugas lapangan adalah Mantri Statistik (Koordinator

TECHNICAL NOTES

1. *Agricultural Survey is carried by the BPS-Statistics Indonesia in cooperation with the Directorate General of Food Crops, The ministry of Agriculture.*
2. The main food crops data collected consist of area harvested and productivity (yield per hectare). Food crops production is generated by area harvested multiplied by productivity. Type of food crops data covers paddy and secondary food crops (maize, soybeans, peanuts, cassava, and sweet potatoes). The area harvested data is collected every month by the Agriculture Extension Workers (called KCD for Kepala Cabang Dinas) and reported in agriculture statistics form (called SP for Statistik Pertanian). Data collection is conducted using subdistrict in Indonesia. Area harvested in each sub district is estimated based in the area harvested in each village in the sub district. Food crops productivity (yield per hectare) data are collected through the Crop Cutting Survey using SUB-S form based on household approach. The data collection is conducted in every sub round (four monthly) with sub district coordinator (called KSK for Koordinator Statistik

Statistik Kecamatan)/KSK dan KCD. Pengumpulan data produktivitas tanaman pangan dilakukan secara sampel melalui survei ubinan dengan pendekatan rumah tangga. Metode pengumpulan data produktivitas menggunakan metode pengukuran langsung pada plot ubinan yang berukuran 2,5m x 2,5m. pengumpulan data produktivitas dilakukan sesuai dengan waktu panen petani.

Kecamatan) and KCD being the enumerator. The productivity data collection is conducted by a direct measurement in 21/2m x 21/2m crop cutting plot. The productivity measurement I conducted at the time when farmers are harvesting their crops.

3. Data lahan sawah dikumpulkan setiap akhir tahun, meliputi:
 - a. Sawah yang memperoleh pengairan dimana saluran pemberi terpisah dari saluran pembuangan agar penyediaan dan pembagian irigasi dapat sepenuhnya diatur dan diukur dengan mudah. Jaringan seperti ini biasanya terdiri dari saluran induk, sekunder dan tersier. Saluran induk, sekunder serta bangunannya dibangun, dikuasai dan dipelihara oleh pemerintah.
 - b. Sawah berpengairan setengah teknis adalah sawah berpengairan teknis akan tetapi pemerintah hanya menguasai bangunan penyadap untuk dapat mengatur dan mengukur pemasukan air, sedangkan jaringan selanjutnya tidak diukur dan dikuasai pemerintah.
 - c. Sawah berpengairan sederhana adalah sawah yang memperoleh pengairan dimana carai pembagian dan pembuangan

3. *Wetland data are collected each year, covering:*
 - a. *Fields are obtained in which the irrigation channel is separate from the sewer provider for the provision and distribution of irrigation can be fully regulated and measured easily. Such networks typically consist of the parent channel, secondary and tertiary. Main channel, secondary and its buildings are constructed, owned and maintained by the government.*
 - b. *Rice fields is technically a half berpengairan berpengairan technical fields but the government controls only a building wired to be set and measured the water intake, while the next network is measured and controlled by the government.*
 - c. *Rice paddies are a simple berpengairan obtain carai irrigation where the water distribution and sewage are not settled, although the government has helped build some of these*

- airnya belum teratur, walaupun pemerintah sudah ikut membangun sebagian dari jaringan tersebut (misalnya biaya membuat bendungannya).
- d. Sawah tadah hujan adalah sawah yang pengairannya tergantung pada air hujan.
- e. Sawah pasang surut adalah sawah yang pengairannya tergantung pada air sungai yang dipengaruhi oleh pasang surutnya air laut.
- f. Sawah lainnya seperti sawah lebak, polder, dan rawa-rawa yang ditanami padi atau rembesan dan lain-lain.
4. Produksi padi mencakup padi sawah dan padi ladang. Kualitas produksi padi dan palawija adalah: gabah kering giling (padi), pipilan kering (jagung), biji kering (kedelai dan kacang tanah), dan umbi basah (ubi kayu dan ubi jalar).
5. Data yang dikumpulkan dalam SPH mencakup : data tentang luas penanaman, luas panen (untuk buah-buahan tahunan adalah banyaknya tanaman yang menghasilkan), produksi, luas rusak, luas tanaman akhir dan harga jual petani.
6. Data perkebunan besar dikumpulkan BPS setiap bulan secara lengkap (sensus bulanan) dengan system surat pos. Khusus
- networks (eg the cost of making the dam).*
- d. *Rained rice field irrigation is dependent on rain water.*
- e. *Tidal rice fields are the fields that depend on irrigation water is influenced by the ebb and flow of sea water.*
- f. *Such as rice paddies lowlands, polders, and the marshes are planted with rice or seepage and others.*
4. *rice production cover and wetland rice and paddy fields. Production of quality rice and pulses are: dry milled grain (rice), dry pipilan (corn), dry beans (soybeans and peanuts), and wet bulb (cassava and sweet potato).*
5. *The Agriculture Survey for Horticulture collects the information on the planted area, harvested area (for annual vegetable is the number of production plant), production, damaged area, plant area in the end of period, and price on the farm-gate level.*
6. *Data on estates are collected by the BPS every month on complete basis through a mailing system. Data on coconut, clove, and kapok, as*

untuk tanaman kelapa, cengkeh, dan kapok, datanya diperoleh dari Direktorat Jendral Perkebunan. Data perkebunan rakyat juga diperoleh dari Dirjen Perkebunan.

well as on smallholder plantation, are acquired from the Directorate General of Estates.

7. Penghitungan luas tanaman perkebunan besar adalah pada keadaan akhir tahun dan tidak termasuk yang luasnya kurang dari 5 hektar.
 8. Bentuk produksi perkebunan adalah karet; karet kering (karet), daun kering (teh dan tembakau), biji kering (kopi dan coklat), kulit kering (kayu manis dan kina), serat kering (rami), bunga kering (cengkeh), refined sugar (tebu dari perkebunan besar), gula mangkok (tebu dari perkebunan rakyat), equivalent kopra (kopra), biji dan bunga (pala) serta minyak daun (sereh).
 9. Persediaan akhir tahun produksi perkebunan besar bukan merupakan cadangan penyangga (buffer stock).
 10. Luas panen untuk tanaman sayuran: luas tanaman yang dipanen sekaligus /habis/ dibongkar dan luas tanaman yang dipanen berkali-kali(lebih dari satu kali)/belum habis.
 - a. Tanaman yang dipanen sekaligus/ habis/dibongkar adalah tanaman yang sehabis panen langsung dibongkar/dicabut, terdiri dari
7. *Planted areas of estates refer to condition at the end of the year, and do not include areas less than 5 hectares.*
 8. *Production of estates crops are follows : dry rubber (rubber); dry leaves (tea tobacco); dry beans (coffee and cocoa); dry bark (cassia era and cinchona); dry (rosella); dry flowers/buds (cloves); refined (sugar cane from estate); cup sugar (sugar from smallholders); copra (copra); seeds buds (nutmeg); and leaf oil (citronella).*
 9. *The production availability of estates at end of year is not the buffer stock.*
 10. *14. Harvested area of vegetables: area of entirely plant harvested/ demolished and plant several times/undiminished.*
 - a. *Entirely plants harvested/ demolished are plants usually harvested once and to be substituted by other plants, consisting of : shallots, garlic, leeks, potato, cabbage, caulis flower,*

bawang merah, bawang putih, bawang daun, kentang, kol/kubis, kembang kol, petsai/sawi, wortel, lobak, dan kacang merah.

b. Tanaman yang dipanen berkali-kali (lebih dari satu kali)/ belum habis adalah tanaman yang pemanenannya lebih dari satu kali dan biasanya dibongkar apabila panen terakhir sudah tidak memadai lagi, terdiri dari: kacang panjang, cabe besar, cabe rawit, jamur, tomat, terung, buncis, ketimun, labu siam, kangkung, bayam, melon, semangka, dan blewah.

mustard green, carrots Chinese radish and red kidney beans.

b. Plants harvested times/ undiminished are plants usually harvested more once and demolished in the case that the last harvest was economically not profitable They consist of : yard long beans, chili, small chili, mushroom, tomatoes, egg plant, fresh beans, cucumber, pumpkin, swamp cabbage, spinach, melon, watermelon and blewah.

<https://manggaraitimurkab.bps.go.id>

Gambar 5.1 Luas Daerah menurut Kecamatan (%), 2019
Figures 5.1 Area of Subdistrict (%), 2019

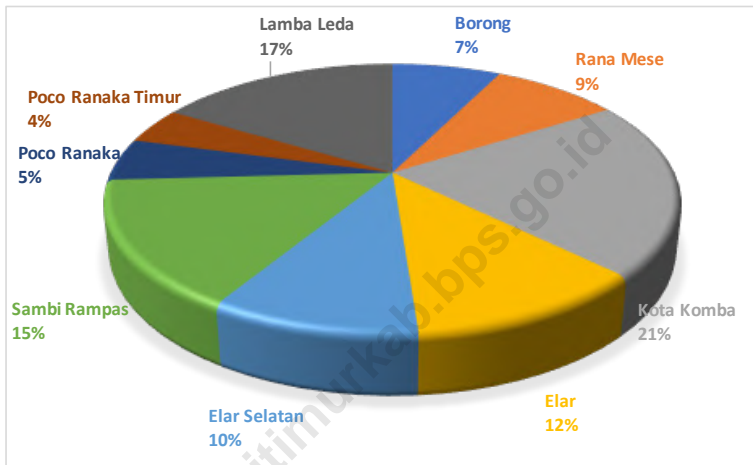

Sumber/Source : Badan Pertanahan Nasional Kabupaten Manggarai Timur/National Land Agency of Manggarai Timur Regency

Gambar 5.2
Figures

Produksi Perkebunan Kopi Menurut Kecamatan (ribu ton), (2018) dan (2019)
Production of Coffee Estate by Subdistrict (thousand ton), (2018) and (2019)

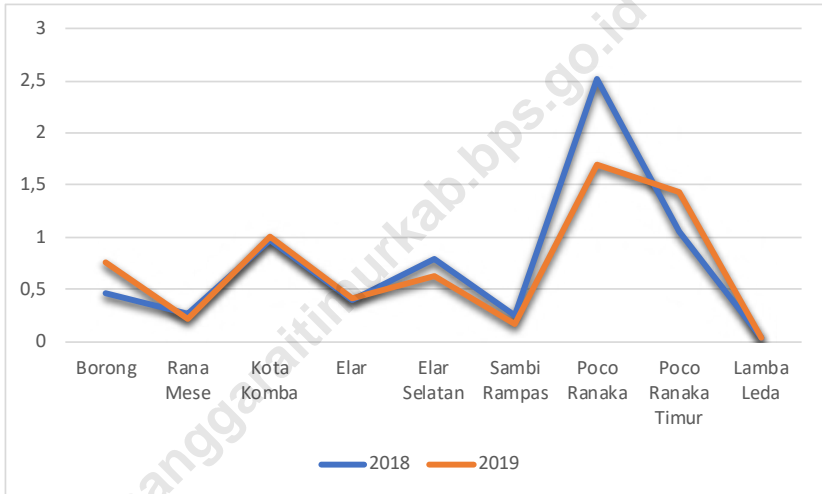

Sumber/Source: Dinas Pertanian Kabupaten Manggarai Timur/Agriculture Service of Manggarai Timur Regency

5.1 HORTIKULTURA

HORTICULTURE

Tabel 5.1.1 Luas Panen Tanaman Sayuran Menurut Kecamatan dan Jenis Tanaman di Kabupaten Manggarai Timur (ha), 2018 dan 2019
Table 5.1.1 *Harvested Area of Vegetables by Subdistrict and Kind of Plant in Manggarai Timur Regency (ha), 2018 and 2019*

Kecamatan Subdistrict	Bawang Merah/Shallot		Cabai/Chili	
	2018	2019	2018	2019
(1)	(2)	(3)	(4)	(5)
Borong	3	-	30	16
Rana Mese	1	-	2	3
Kota Komba	-	2	20	19
Elar	-	-	-	-
Elar Selatan	-	-	-	-
Sambi Rampas	164	128	5	4
Poco Ranaka	-	-	-	2
Poco Ranaka Timur	-	1	3	2
Lamba Leda	20	11	3	4
Manggarai Timur	188	142	63	50

Lanjutan Tabel/*Continued Table* 5.1.1

Kecamatan Subdistrict	Kentang/Potato		Kubis/Cabbage	
	2018	2019	2018	2019
(1)	(6)	(7)	(8)	(9)
Borong	2	1	-	-
Rana Mese	-	-	-	1
Kota Komba	-	-	4	5
Elar	-	-	2	3
Elar Selatan	-	-	1	3
Sambi Rampas	-	-	-	-
Poco Ranaka	-	-	2	1
Poco Ranaka Timur	1	-	-	10
Lamba Leda	-	-	1	-
Manggarai Timur	3	1	10	23

Lanjutan Tabel/*Continued Table* 5.1.1

Kecamatan Subdistrict	Petsai Chinese Cabbage		Tomat/Tomato		Bawang Putih/Garlic	
	2018	2019	2018	2019	2018	2019
(1)	(10)	(11)	(12)	(13)	(14)	(15)
Borong	9	6	7	-	-	3
Rana Mese	1	5	2	1	-	1
Kota Komba	22	21	17	11	-	1
Elar	3	3	2	3	-	-
Elar Selatan	6	7	3	3	-	-
Sambi Rampas	-	1	4	5	-	-
Poco Ranaka	9	14	4	7	-	3
Poco Ranaka Timur	11	9	-	4	-	11
Lamba Leda	12	6	5	1	-	-
Manggarai Timur	73	72	44	35	-	19

Catatan/Note: Cabai terdiri dari gabungan cabai besar dan cabai rawit/ *Chili in this table is included big chilies and cayenne pepper*
 Sumber/Source: BPS, Statistik Pertanian Hortikultura SPH-SBS/BPS-Statistics Indonesia, Agricultural Statistic for Horticulture SPH-SBS

Tabel 5.1.2
Table

Produksi Tanaman Sayuran Menurut Kecamatan dan Jenis Tanaman di Kabupaten Manggarai Timur (ton), 2018 dan 2019

Production of Vegetables by Subdistrict and Kind of Plant in Manggarai Timur Regency (ton), 2018 dan 2019

Kecamatan Subdistrict	Bawang Merah/Shallot		Cabai/Chili	
	2018	2019	2018	2019
(1)	(2)	(3)	(4)	(5)
Borong	4	-	23,4	14
Rana Mese	2,5	-	3,5	3
Kota Komba	-	6,2	18	21,9
Elar	-	-	-	-
Elar Selatan	-	-	-	-
Sambi Rampas	404,6	588,7	2,7	26,1
Poco Ranaka	-	-	-	8,7
Poco Ranaka Timur	-	4,5	0,8	13
Lamba Leda	14,7	38,5	7,7	1,4
Manggarai Timur	425,8	637,9	56,1	88,1

Lanjutan Tabel/*Continued Table* 5.1.2

Kecamatan Subdistrict	Kentang/ <i>Potato</i>		Kubis/ <i>Cabbage</i>	
	2018	2019	2018	2019
(1)	(6)	(7)	(8)	(9)
Borong	3	0,5	-	-
Rana Mese	-	-	-	2,5
Kota Komba	-	-	13	50
Elar	-	-	0,4	46
Elar Selatan	-	-	2	21,2
Sambi Rampas	-	-	-	-
Poco Ranaka	-	-	9,2	40
Poco Ranaka Timur	0,6	-	-	115,5
Lamba Leda	-	-	0,9	-
Manggarai Timur	3,6	0,5	25,5	275,2

Lanjutan Tabel/Continued Table 5.1.2

Kecamatan Subdistrict	Petsai Chinese Cabbage		Tomat/Tomato		Bawang Putih/Garlic	
	2018	2019	2018	2019	2018	2019
(1)	(10)	(11)	(12)	(13)	(14)	(15)
Borong	3,8	6,4	1,9	-	-	3,5
Rana Mese	7	21	8,5	4,5	-	0,3
Kota Komba	85,2	157,7	79,8	83	-	1,5
Elar	2,9	22	0,4	15	-	-
Elar Selatan	17,6	130,2	3,1	36,6	-	-
Sambi Rampas	-	20	10,6	4,9	-	-
Poco Ranaka	5,1	191,6	13	110,8	-	7,9
Poco Ranaka Timur	12,4	12,2	-	39,4	-	4,9
Lamba Leda	29	6,8	6,7	6	-	-
Manggarai Timur	163	567,9	124	300,2	-	18,1

Catatan/Note: Cabai terdiri dari gabungan cabai besar dan cabai rawit/ *Chili in this table is included big chilies and cayenne pepper*
 Sumber/Source: BPS, Statistik Pertanian Hortikultura SPH-SBS/BPS-Statistics Indonesia, *Agricultural Statistic for Horticulture SPH-SBS*

Tabel
Table 5.1.3

Luas Panen Tanaman Sayuran dan Buah-buahan Semusim Menurut Jenis Tanaman di Kabupaten Manggarai Timur (ha), 2016–2019

Harvested Area of Seasonal Vegetables and Fruits by Kind of Plant in Manggarai Timur Regency (ha), 2016–2019

Jenis Tanaman Kind of Plants	2016	2017	2018	2019
(1)	(2)	(3)	(4)	(5)
Bawang Daun/ <i>Scallion</i>	-	-	-	-
Bawang Merah/ <i>Shallots</i>	106	171	188	142
Bawang Putih/ <i>Garlic</i>	3	9	-	19
Bayam/ <i>Spinach</i>	35	25	39	37
Blewah/ <i>Blewah</i>	-	-	-	-
Buncis/ <i>string bean</i>	143	95	108	60
Cabai Besar/ <i>Chili/Big chili</i>	21	6	4	2
Cabai Rawit/ <i>Chili/Cayenne Pepper</i>	30	35	59	48
Jamur/ <i>Mushrooms</i>	-	-	-	-
Kacang Merah/ <i>Red Beans</i>	21	33	25	27
Kacang Panjang/ <i>Long Beans</i>	63	86	101	104
Kangkung/ <i>Water Spinach</i>	39	38	46	38
Kembang Kol/ <i>Cauliflower</i>	-	-	2	-
Kentang/ <i>Potato</i>	1	4	3	1
Ketimun/ <i>Cucumber</i>	120	58	30	30
Kubis/ <i>Cabbage</i>	18	13	10	23
Labu Siam/ <i>Chayote</i>	189	252	130	175
Lobak/ <i>Radish</i>	-	-	-	2
Melon/ <i>Melon</i>	-	-	-	1
Paprika/ <i>Bell Pepper</i>	-	-	-	2

Lanjutan Tabel/*Continued Table* 5.1.3

Jenis Tanaman <i>Kind of Plants</i>	2016	2017	2018	2019
(1)	(2)	(3)	(4)	(5)
Petsai/Sawi/ <i>Chinese Cabbage/ mustard green</i>	43	81	73	72
Semangka/ <i>Water Melon</i>	-	-	6	4
Stroberi/ <i>Strawberry</i>	-	-	-	-
Terung/ <i>Eggplant</i>	60	83	89	78
Tomat/ <i>Tomato</i>	28	23	44	35
Wortel/ <i>Carrot</i>	5	13	13	14

Sumber/Source: 1. Dinas Pertanian Kabupaten Manggarai Timur/ *Agriculture Extension Service of Manggarai Timur*
 2. BPS, Statistik Pertanian Hortikultura SPH-SBS/BPS-*Statistics Indonesia, Agricultural Statistic for Horticulture SPH-SBS*

Tabel
Table 5.1.4**Produksi Tanaman Sayuran dan Buah-buahan Semusim Menurut Jenis Tanaman di Kabupaten Manggarai Timur (ton), 2016–2019*****Production of Seasonal Vegetables and Fruits by Kind of Plant in Manggarai Timur Regency (ton), 2016–2019***

Jenis Tanaman Kind of Plants	2016	2017	2018	2019
(1)	(2)	(3)	(4)	(5)
Bawang Daun/ <i>Scallion</i>	-	-	-	-
Bawang Merah/ <i>Shallots</i>	4 806	729	425,8	637,9
Bawang Putih/ <i>Garlic</i>	1	10	-	18.1
Bayam/ <i>Spinach</i>	893	60	32.7	39.4
Blewah/ <i>Blewah</i>	-	-	-	-
Buncis/ <i>string bean</i>	4 154	137	168.3	118
Cabai Besar/ <i>Chili/Big chili</i>	322	15	5.8	0.6
Cabai Rawit/ <i>Chili/Cayenne Pepper</i>	211	39	50.3	87.5
Jamur/ <i>Mushrooms</i>	-	-	-	-
Kacang Merah/ <i>Red Beans</i>	637	86	12.5	40.7
Kacang Panjang/ <i>Long Beans</i>	1 087	75	88.7	169.8
Kangkung/ <i>Water Spinach</i>	828	97	88.2	131.2
Kembang Kol/ <i>Cauliflower</i>	-	-	0.5	-
Kentang/ <i>Potato</i>	2	11	3.6	0.5
Ketimun/ <i>Cucumber</i>	1 143	170	50.7	262
Kubis/ <i>Cabbage</i>	1 795	15	25.5	275.2
Labu Siam/ <i>Chayote</i>	13 811	481	327.7	481
Lobak/ <i>Radish</i>	-	-	-	0.6
Melon/ <i>Melon</i>	-	-	-	10
Paprika/ <i>Bell Pepper</i>	-	-	-	0.4

Lanjutan Tabel/*Continued Table 5.1.4*

Jenis Tanaman <i>Kind of Plants</i>	2016	2017	2018	2019
(1)	(2)	(3)	(4)	(5)
Petsai/Sawi/ <i>Chinese Cabbage/ mustard green</i>	2 797	84	163	567.9
Semangka/ <i>Water Melon</i>	-	-	31.8	32.2
Stroberi/ <i>Strawberry</i>	-	-	-	-
Terung/ <i>Eggplant</i>	2 556	290	279.2	417.6
Tomat/ <i>Tomato</i>	1 461	83	124	300.2
Wortel/ <i>Carrot</i>	450	35	40.1	284.6

Sumber/*Source*: 1. Dinas Pertanian Kabupaten Manggarai Timur/ *Agriculture Extension Service of Manggarai Timur*
 2. BPS, Statistik Pertanian Hortikultura SPH-SBS/*BPS-Statistics Indonesia, Agricultural Statistic for Horticulture SPH-SBS*

Tabel
Table 5.1.5

Luas Panen Tanaman Biofarmaka Menurut Kecamatan dan Jenis Tanaman di Kabupaten Manggarai Timur (m²), 2018 dan 2019
Harvested Area of Medicinal Plants by Subdistrict and Kind of Plant in Manggarai Timur Regency (m²), 2018 and 2019

Kecamatan Subdistrict	Jahe/Ginger		Laos/Lengkuas/Galanga	
	2018	2019	2018	2019
(1)	(2)	(3)	(4)	(5)
Borong	1 000	505	1 000	25
Rana Mese	-	-	-	-
Kota Komba	3 200	142 500	1 500	2 500
Elar	500	-	200	-
Elar Selatan	-	-	-	-
Sambi Rampas	-	-	-	-
Poco Ranaka	20 000	-	-	-
Poco Ranaka Timur	2	-	-	-
Lamba Leda	135	150	338	338
Manggarai Timur	24 837	143 155	3 038	2 863

Lanjutan Tabel/*Continued Table 5.1.5*

Kecamatan Subdistrict	Kencur/ <i>East Indian Galangal</i>		Kunyit/ <i>Turmeric</i>	
	2018	2019	2018	2019
(1)	(6)	(7)	(8)	(9)
Borong	500	-	1 000	30
Rana Mese	-	-	-	-
Kota Komba	20	200	440	15 100
Elar	-	-	100	-
Elar Selatan	-	-	-	-
Sambi Rampas	-	-	-	-
Poco Ranaka	-	-	-	-
Poco Ranaka Timur	-	-	-	-
Lamba Leda	-	-	56	49
Manggarai Timur	520	200	1 596	15 179

Sumber/*Source*: BPS, Statistik Pertanian Hortikultura SPH-TBF/*BPS-Statistics Indonesia, Agricultural Statistic for Horticulture SPH-TBF*

Tabel
Table 5.1.6

Produksi Tanaman Biofarmaka Menurut Kecamatan dan Jenis Tanaman di Kabupaten Manggarai Timur (kg), 2018 and 2019

Production of Medicinal Plants by Subdistrict and Kind of Plant in Manggarai Timur Regency (kg), 2018 and 2019

Kecamatan Subdistrict	Jahe/Ginger		Laos/Lengkuas/Galanga	
	2018	2019	2018	2019
(1)	(2)	(3)	(4)	(5)
Borong	287	505	378	13
Rana Mese	-	-	-	-
Kota Komba	4 047	114 000	596	3 150
Elar	235	-	78	-
Elar Selatan	-	-	-	-
Sambi Rampas	-	-	-	-
Poco Ranaka	10 169	-	-	-
Poco Ranaka Timur	1	-	-	-
Lamba Leda	67	1 096	161	2 870
Manggarai Timur	14 806	115 601	1 213	6 033

Lanjutan Tabel/*Continued Table* 5.1.6

Kecamatan Subdistrict	Kencur/ <i>East Indian Galangal</i>		Kunyit/ <i>Turmeric</i>	
	2018	2019	2018	2019
(1)	(6)	(7)	(8)	(9)
Borong	187	-	467	60
Rana Mese	-	-	-	-
Kota Komba	11	140	216	12 000
Elar	-	-	54	-
Elar Selatan	-	-	-	-
Sambi Rampas	-	-	-	-
Poco Ranaka	-	-	-	-
Poco Ranaka Timur	-	-	-	-
Lamba Leda	-	-	66	339
Manggarai Timur	198	140	803	12 399

Sumber/*Source*: BPS, Statistik Pertanian Hortikultura SPH-TBF/*BPS-Statistics Indonesia, Agricultural Statistic for Horticulture SPH-TBF*

Tabel
Table 5.1.7**Luas Panen Tanaman Biofarmaka Menurut Jenis Tanaman
di Kabupaten Manggarai Timur (m²), 2018–2019**
**Harvested Area of Medicinal Plants by Kind of Plant in
Manggarai Timur Regency (m²), 2018–2019**

Jenis Tanaman Kind of Plants	2018	2019
(1)	(2)	(3)
Dlingo/Dringo/ Calamus	-	-
Jahe/ Ginger	24 837	143 155
Kapulaga/ Java Cardamom	-	98
Keji Beling/ Verbenaceae	-	10
Kencur/ East Indian Galangal	520	200
Kunyit/ Turmeric	1 596	15 179
Laos/Lengkuas/ Galanga	3 038	2 863
Lempuyang/ Zingiber Aromaticum	-	-
Lidah Buaya/ Aloevera	-	900
Mahkota Dewa/ Phaleria Macrocarpa	-	100
Mengkudu/Pace/ Indian Mulberry	-	20
Sambiloto/ King of Bitter	350	1 815
Temuireng/ Black Turmeric	1 000	1 008
Temukunci/ Chinese Keys	-	-
Temulawak/ Java Turmeric	889	494

Sumber/Source: BPS, Statistik Pertanian Hortikultura SPH-TBF/BPS-Statistics Indonesia, Agricultural Statistic for Horticulture SPH-TBF

Tabel 5.1.8 **Produksi Tanaman Biofarmaka Menurut Jenis Tanaman di Kabupaten Manggarai Timur (kg), 2016–2019**
Table **Production of Medicinal Plants by Kind of Plant in Manggarai Timur Regency (kg), 2016–2019**

Jenis Tanaman Kind of Plants	2018	2019
(1)	(2)	(3)
Dlingo/Dringo/ Calamus	-	-
Jahe/ Ginger	14 806	115 601
Kapulaga/ Java Cardamom	-	22
Keji Beling/ Verbenaceae	-	4
Kencur/ East Indian Galangal	198	140
Kunyit/ Turmeric	803	12 399
Laos/Lengkuas/ Galanga	1 213	6 033
Lempuyang/ Zingiber Aromaticum	-	-
Lidah Buaya/ Aloe vera	-	450
Mahkota Dewa/ Phaleria Macrocarpa	-	1 200
Mengkudu/Pace/ Indian Mulberry	-	13
Sambiloto/ King of Bitter	125	707
Temuireng/ Black Turmeric	585	616
Temukunci/ Chinese Keys	-	-
Temulawak/ Java Turmeric	631	693

Sumber/Source: BPS, Statistik Pertanian Hortikultura SPH-TBF/BPS-Statistics Indonesia, Agricultural Statistic for Horticulture SPH-TBF

Tabel
Table 5.1.9

Luas Panen Tanaman Hias Menurut Kecamatan dan Jenis Tanaman di Kabupaten Manggarai Timur (m²), 2018 and 2019

Harvested Area of Ornamental Plants by Subdistrict and Kind of Plant in Manggarai Timur Regency (m²), 2018 and 2019

Kecamatan Subdistrict	Anggrek/ <i>Orchid</i>		Krisan/ <i>Chrysantemum</i>	
	2018	2019	2018	2019
(1)	(2)	(3)	(4)	(5)
Borong	-	-	-	-
Rana Mese	-	-	-	-
Kota Komba	-	-	-	-
Elar	-	-	-	-
Elar Selatan	-	-	-	-
Sambi Rampas	-	-	-	-
Poco Ranaka	-	-	-	-
Poco Ranaka Timur	-	-	-	-
Lamba Leda	-	-	-	-
Manggarai Timur	-	-	-	-

Lanjutan Tabel/*Continued Table 5.1.9*

Kecamatan <i>Subdistrict</i>	Mawar/Rose		Sedap Malam/Tuberose	
	2018	2019	2018	2019
(1)	(6)	(7)	(8)	(9)
Borong	-	-	-	-
Rana Mese	-	-	-	-
Kota Komba	-	-	-	-
Elar	-	-	-	-
Elar Selatan	-	-	-	-
Sambi Rampas	-	-	-	-
Poco Ranaka	-	-	-	-
Poco Ranaka Timur	-	-	-	-
Lamba Leda	-	-	-	-
Manggarai Timur	-	-	-	-

Sumber/*Source*: BPS, Statistik Pertanian Hortikultura SPH-TH/BPS-Statistics Indonesia, *Agricultural Statistik for Horticulture SPH-TH*

Tabel
Table 5.1.10

Produksi Tanaman Hias Menurut Kecamatan dan Jenis Tanaman di Kabupaten Manggarai Timur (tangkai), 2018 and 2019

Production of Ornamental Plants by Subdistrict and Kind of Plant in Manggarai Timur Regency (stalks), 2018 and 2019

Kecamatan Subdistrict	Anggrek/Orchid		Krisan/Chrysantemum	
	2018	2019	2018	2019
(1)	(2)	(3)	(4)	(5)
Borong	-	-	-	-
Rana Mese	-	-	-	-
Kota Komba	-	-	-	-
Elar	-	-	-	-
Elar Selatan	-	-	-	-
Sambi Rampas	-	-	-	-
Poco Ranaka	-	-	-	-
Poco Ranaka Timur	-	-	-	-
Lamba Leda	-	-	-	-
Manggarai Timur	-	-	-	-

Lanjutan Tabel/*Continued Table 5.1.10*

Kecamatan Subdistrict	Mawar/Rose		Sedap Malam/Tuberose	
	2018	2019	2018	2019
(1)	(6)	(7)	(8)	(9)
Borong	-	-	-	-
Rana Mese	-	-	-	-
Kota Komba	-	-	-	-
Elar	-	-	-	-
Elar Selatan	-	-	-	-
Sambi Rampas	-	-	-	-
Poco Ranaka	-	-	-	-
Poco Ranaka Timur	-	-	-	-
Lamba Leda	-	-	-	-
Manggarai Timur	-	-	-	-

Sumber/Source: BPS, Statistik Pertanian Hortikultura SPH-TH/BPS-Statistics Indonesia, *Agricultural Statistik for Horticulture SPH-TH*

Tabel
Table 5.1.11

**Luas Panen Tanaman Hias Menurut Jenis Tanaman di
Kabupaten Manggarai Timur (m²), 2016–2019**
**Harvested Area of Ornamental Plants by Kind of Plant in
Manggarai Timur Regency (m²), 2016–2019**

Jenis Tanaman Kind of Plants	2016	2017	2018	2019
(1)	(2)	(3)	(4)	(5)
Anggrek/ <i>Orchid</i>	-	-	-	-
Anthurium Bunga/ <i>Flamingo Lily Flower</i>	-	-	-	-
Anthurium Daun/ <i>Anthurium</i>	-	-	-	-
Anyelir/ <i>Carnation</i>	-	-	-	-
Balanceng/ <i>Dieffenbacia</i>	-	-	-	-
Dracaena/ <i>Dracaena</i>	-	-	-	-
Euphorbia/ <i>Euphorbia</i>	-	-	-	-
Gladiol/ <i>Gladiol</i>	-	-	-	-
Hanjuang/ <i>Cordyline</i>	-	-	-	-
Herbras/ <i>Gerbera</i>	-	-	-	-
Kamboja Jepang/ <i>Adenium</i>	-	-	-	-
Keladi Hias/ <i>Caladium</i>	-	-	-	-
Krisan/ <i>Chrysantemum</i>	-	-	-	-
Mawar/ <i>Rose</i>	-	-	-	-
Melati/ <i>Jasmine</i>	-	-	-	-
Monstera/ <i>Monstera</i>	-	-	-	-
Pakis/ <i>Leather Leaf Fern</i>	-	-	-	-
Palem/ <i>Palm</i>	-	-	-	-
Pedang-Pedangan/ <i>Sansevieria</i>	-	-	-	-
Philodendron/ <i>Philodendron</i>	-	-	-	-

Lanjutan Tabel/*Continued Table* 5.1.11

Jenis Tanaman <i>Kind of Plants</i>	2016	2017	2018	2019
(1)	(2)	(3)	(4)	(5)
Pisang-Pisangan/ <i>Heliconia</i>	-	-	-	-
Sedap Malam/ <i>Tuberose</i>	-	-	-	-
Soka/ <i>Ixora</i>	-	-	-	-
Sri Rejeki/ <i>Aglaonema</i>	-	-	-	-

Sumber/Source: BPS, Statistik Pertanian Hortikultura SPH-TH/BPS-Statistics Indonesia, *Agricultural Statistik for Horticulture SPH-T*

Tabel
Table 5.1.12

**Produksi Tanaman Hias Menurut Jenis Tanaman di
Kabupaten Manggarai Timur (tangkai), 2016–2019**
**Production of Ornamental Plants by Kind of Plant in
Manggarai Timur Regency (stalks), 2016–2019**

Jenis Tanaman Kind of Plants	2016	2017	2018	2019
(1)	(2)	(3)	(4)	(5)
Anggrek/ <i>Orchid</i>	-	-	-	-
Anthurium Bunga/ <i>Flamingo Lily Flower</i>	-	-	-	-
Anthurium Daun/ <i>Anthurium</i>	-	-	-	-
Anyelir/ <i>Carnation</i>	-	-	-	-
Balanceng/ <i>Dieffenbacia</i>	-	-	-	-
Dracaena/ <i>Dracaena</i>	-	-	-	-
Euphorbia/ <i>Euphorbia</i>	-	-	-	-
Gladiol/ <i>Gladiol</i>	-	-	-	-
Hanjuang/ <i>Cordyline</i>	-	-	-	-
Herbras/ <i>Gerbera</i>	-	-	-	-
Kamboja Jepang/ <i>Adenium</i>	-	-	-	-
Keladi Hias/ <i>Caladium</i>	-	-	-	-
Krisan/ <i>Chrysantemum</i>	-	-	-	-
Mawar/ <i>Rose</i>	-	-	-	-
Melati/ <i>Jasmine</i>	-	-	-	-
Monstera/ <i>Monstera</i>	-	-	-	-
Pakis/ <i>Leather Leaf Fern</i>	-	-	-	-
Palem/ <i>Palm</i>	-	-	-	-
Pedang-Pedangan/ <i>Sansevieria</i>	-	-	-	-
Philodendron/ <i>Philodendron</i>	-	-	-	-

Lanjutan Tabel/*Continued Table* 5.1.12

Jenis Tanaman <i>Kind of Plants</i>	2016	2017	2018	2019
(1)	(2)	(3)	(4)	(5)
Pisang-Pisangan/ <i>Heliconia</i>	-	-	-	-
Sedap Malam/ <i>Tuberose</i>	-	-	-	-
Soka/ <i>Ixora</i>	-	-	-	-
Sri Rejeki/ <i>Aglaonema</i>	-	-	-	-

Sumber/*Source*: BPS, Statistik Pertanian Hortikultura SPH-TH/*BPS-Statistics Indonesia, Agricultural Statistik for Horticulture SPH-T*

Tabel
Table 5.1.13

Produksi Buah-buahan Menurut Kecamatan dan Jenis Tanaman di Kabupaten Manggarai Timur (ton), 2018 and 2019

Production of Fruits by Subdistrict and Kind of Plant in Manggarai Timur Regency (ton), 2018 and 2019

Kecamatan Subdistrict	Mangga/Mango		Durian/Durian	
	2018	2019	2018	2019
(1)	(2)	(3)	(4)	(5)
Borong	432.6	342.2	14.4	5.4
Rana Mese	21	49	9	6
Kota Komba	121	142.5	8.5	9
Elar	42.3	362	-	0.8
Elar Selatan	46.3	96.5	0.3	0.1
Sambi Rampas	-	52.5	-	-
Poco Ranaka	33.4	71	18.9	15.6
Poco Ranaka Timur	3.6	53.8	-	-
Lamba Leda	-	-	-	-
Manggarai Timur	700.2	1 169.5	51.1	36.9

Lanjutan Tabel/*Continued Table* 5.1.13

Kecamatan Subdistrict	Jeruk/Orange		Pisang/Banana	
	2018	2019	2018	2019
(1)	(6)	(7)	(8)	(9)
Borong	20	9	583.6	4 914
Rana Mese	10.5	-	83.4	492.3
Kota Komba	153	242.2	7 141	21 440.5
Elar	-	0.8	88.1	358.7
Elar Selatan	63.7	40	53.1	330
Sambi Rampas	-	-	2 873	3 275.5
Poco Ranaka	0.6	0.6	2 680	4 200
Poco Ranaka Timur	-	17	25.5	15 806
Lamba Leda	-	8.1	491.2	608
Manggarai Timur	247.8	317.7	14 018.9	51 425

Lanjutan Tabel/*Continued Table* 5.1.13

Kecamatan <i>Subdistrict</i>	Pepaya/ <i>Papaya</i>		Salak/ <i>Salacca</i>	
	2018	2019	2018	2019
(1)	(10)	(11)	(12)	(13)
Borong	534.3	15.4	18.8	1
Rana Mese	96	157.6	-	12
Kota Komba	1226.3	2231	74	29
Elar	2.7	5.4	-	-
Elar Selatan	68.6	121	-	-
Sambi Rampas	288.5	315	-	-
Poco Ranaka	10.5	3.6	-	-
Poco Ranaka Timur	24.3	156.5	-	-
Lamba Leda	335.5	81.3	-	-
Manggarai Timur	2586.7	3086.8	92.8	42

Sumber/*Source*: BPS, Statistik Pertanian Hortikultura SPH-BST/*BPS-Statistics Indonesia, Agricultural Statistic for Horticulture SPH-BST*

Tabel
Table 5.1.14

Produksi Buah–Buahan dan Sayuran Tahunan Menurut Jenis Tanaman (ton) di Kabupaten Manggarai Timur, 2016–2019
Production of Annual Fruits and Vegetables by Kind of Plant in Manggarai Timur Regency (ton), 2016–2019

Jenis Tanaman <i>Kind of Plants</i>	2016	2017	2018	2019
(1)	(2)	(3)	(4)	(5)
Alpukat/ <i>Avocado</i>	2 005	330,92	454	393.8
Anggur/ <i>Grape</i>	-	-	-	-
Apel/ <i>Apple</i>	-	-	-	-
Belimbing/ <i>Star Fruit</i>	60	4,80	46.2	46.1
Duku/Langsar/Kokosan/ <i>Duku</i>	-	-	-	-
Durian/ <i>Durian</i>	7	3,47	51.1	36.9
Jambu Air/ <i>Water Apple</i>	-	-	15.4	8.3
Jambu Biji/ <i>Guava</i>	458	17,92	78	76.6
Jengkol/ <i>Jengkol</i>	-	-	-	-
Jeruk Besar/ <i>Pomelo</i>	-	-	92.1	38.8
Jeruk Siam/Keprok/ <i>Orange/ Tangerine</i>	330	108,17	247.8	317.7
Mangga/ <i>Mango</i>	865	635,70	700.2	1169.5
Manggis/ <i>Mangosteen</i>	-	-	-	-
Markisa/Konyal/ <i>Passion fruit</i>	-	-	7.7	8.8
Melinjo/ <i>Gnetum/Melinjo</i>	-	-	-	-
Nangka/Cempedak/ <i>Jackfruit</i>	2 216	89,64	615	313.5
Nenas/ <i>Pineapple</i>	1 590	239,09	815.7	853
Pepaya/ <i>Papaya</i>	5 090,5	634,19	2 586.7	3 086.8
Petai/ <i>Twisted Cluster Bean</i>	-	-	-	-
Pisang/ <i>Banana</i>	32 324	696 527	14 018.9	51 425

Lanjutan Tabel/*Continued Table* 5.1.14

Jenis Tanaman Kind of Plants	2016	2017	2018	2019
(1)	(2)	(3)	(4)	(5)
Rambutan/ <i>Rambutan</i>	200	10 946	273.5	176.5
Salak/ <i>Snakefruit</i>	30	21	92.8	42
Sawo/ <i>Sapodilla/Sawo</i>	75	187	43	30.8
Sirsak/ <i>Soursop</i>	140	2 384	183.9	29.5
Sukun/ <i>Breadfruit</i>	13 900	570	294.9	38

Sumber/Source: 1. Dinas Pertanian Kabupaten Manggarai Timur/ *Agriculture Extension Service of Manggarai Timur*
 2. BPS, Statistik Pertanian Hortikultura SPH-SBS/BPS-*Statistics Indonesia, Agricultural Statistic for Horticulture SPH-SBS*

5.2 PERKEBUNAN ESTATE CROPS

Tabel 5.2.1 Luas Areal Tanaman Perkebunan Menurut Kecamatan dan Jenis Tanaman di Kabupaten Manggarai Timur (ribu ha), 2018 dan 2019
Planted Area of Estate Crops by Subdistrict and Type of Crops in Manggarai Timur Regency (thousand ha), 2018 dan 2019

Kecamatan Subdistrict	Kelapa Sawit/Oil Palm		Kelapa/Coconut	
	2018	2019	2018	2019
(1)	(2)	(3)	(4)	(5)
Borong	0,00	0,00	0,11	0,13
Rana Mese	0,00	0,00	0,06	0,07
Kota Komba	0,00	0,00	0,58	0,85
Elar	0,00	0,00	0,13	0,24
Elar Selatan	0,00	0,00	0,01	0,00
Sambi Rampas	0,00	0,00	0,11	0,16
Poco Ranaka	0,00	0,00	0,03	0,03
Poco Ranaka Timur	0,00	0,00	0,01	0,01
Lamba Leda	0,00	0,00	0,27	0,42
Manggarai Timur	1,32	1,90

Lanjutan Tabel/*Continued Table* 5.2.1

Kecamatan Subdistrict	Karet/Rubber		Kopi/Coffee	
	2018	2019	2018	2019
(1)	(6)	(7)	(8)	(9)
Borong	0,00	0,00	2,02	3,83
Rana Mese	0,00	0,00	1,34	2,09
Kota Komba	0,00	0,00	2,67	4,98
Elar	0,00	0,00	1,28	2,65
Elar Selatan	0,00	0,00	2,21	3,88
Sambi Rampas	0,00	0,00	0,67	1,14
Poco Ranaka	0,00	0,00	6,41	10,74
Poco Ranaka Timur	0,00	0,00	4,28	10,45
Lamba Leda	0,00	0,00	0,40	0,55
Manggarai Timur	21,28	40,30

Lanjutan Tabel/*Continued Table 5.2.1*

Kecamatan Subdistrict	Kakao/Cocoa		Tebu/Sugar cane	
	2018	2019	2018	2019
(1)	(10)	(11)	(12)	(13)
Borong	0,63	0,92	0,00	0,00
Rana Mese	2,74	0,88	0,00	0,00
Kota Komba	0,58	4,63	0,00	0,00
Elar	0,35	1,09	0,00	0,00
Elar Selatan	0,25	0,77	0,00	0,00
Sambi Rampas	0,35	0,46	0,00	0,00
Poco Ranaka	0,31	0,39	0,00	0,00
Poco Ranaka Timur	0,53	0,43	0,00	0,00
Lamba Leda	0,49	0,50	0,00	0,00
Manggarai Timur	6,23	10,08

Lanjutan Tabel/*Continued Table 5.2.1*

Kecamatan Subdistrict	Teh/ <i>Tea</i>		Tembakau/ <i>Tobacco</i>	
	2018	2019	2018	2019
(1)	(14)	(15)	(16)	(17)
Borong	0,00	0,00	0,00	0,00
Rana Mese	0,00	0,00	0,01	0,01
Kota Komba	0,00	0,00	0,00	0,01
Elar	0,00	0,00	0,00	0,00
Elar Selatan	0,00	0,00	0,00	0,04
Sambi Rampas	0,00	0,00	0,00	0,02
Poco Ranaka	0,00	0,00	0,00	0,00
Poco Ranaka Timur	0,00	0,00	0,01	0,03
Lamba Leda	0,00	0,00	0,39	11,24
Manggarai Timur	0,73	11,34

Tabel
Table 5.2.2

Produksi Perkebunan Menurut Kecamatan dan Jenis Tanaman di Kabupaten Manggarai Timur (ribu ton), 2018 dan 2019
Production of Estate by Subdistrict and Type of Crops in Manggarai Timur Regency (thousand ton), 2018 and 2019

Kecamatan Subdistrict	Kelapa Sawit/Oil Palm		Kelapa/Coconut	
	2018	2019	2018	2019
(1)	(2)	(3)	(4)	(5)
Borong	—	—	0,04	0,04
Rana Mese	—	—	0,02	0,02
Kota Komba	—	—	0,67	0,67
Elar	—	—	0,02	0,07
Elar Selatan	—	—	0,00	0,00
Sambi Rampas	—	—	0,05	0,05
Poco Ranaka	—	—	0,01	0,01
Poco Ranaka Timur	—	—	0,00	0,00
Lamba Leda	—	—	0,03	0,20
Manggarai Timur	—	—	0,84	1,07

Lanjutan Tabel/*Continued Table 5.2.2*

Kecamatan Subdistrict	Karet/Rubber		Kopi/Coffee	
	2018	2019	2018	2019
(1)	(6)	(7)	(8)	(9)
Borong	—	—	0,47	0,76
Rana Mese	—	—	0,26	0,22
Kota Komba	—	—	0,97	1,00
Elar	—	—	0,40	0,42
Elar Selatan	—	—	0,79	0,63
Sambi Rampas	—	—	0,25	0,17
Poco Ranaka	—	—	2,51	1,70
Poco Ranaka Timur	—	—	1,05	1,44
Lamba Leda	—	—	0,03	0,03
Manggarai Timur	—	—	6,72	6,39

Lanjutan Tabel/*Continued Table 5.2.2*

Kecamatan Subdistrict	Kakao/Cocoa		Tebu/Sugar cane	
	2018	2019	2018	2019
(1)	(10)	(11)	(12)	(13)
Borong	0,14	0,13	—	—
Rana Mese	0,22	0,11	—	—
Kota Komba	0,20	1,13	—	—
Elar	0,08	0,20	—	—
Elar Selatan	0,04	0,16	—	—
Sambi Rampas	0,09	0,04	—	—
Poco Ranaka	0,09	0,04	—	—
Poco Ranaka Timur	0,15	0,06	—	—
Lamba Leda	0,12	0,06	—	—
Manggarai Timur	1,13	1,92	—	—

Lanjutan Tabel/*Continued Table 5.2.2*

Kecamatan Subdistrict	Teh/Tea		Tembakau/Tobacco	
	2018	2019	2018	2019
(1)	(14)	(15)	(16)	(17)
Borong	—	—	0,00	0,00
Rana Mese	—	—	0,00	0,00
Kota Komba	—	—	0,00	0,00
Elar	—	—	0,00	0,00
Elar Selatan	—	—	0,00	0,01
Sambi Rampas	—	—	0,00	0,00
Poco Ranaka	—	—	0,00	0,00
Poco Ranaka Timur	—	—	0,00	0,01
Lamba Leda	—	—	0,03	0,00
Manggarai Timur	—	—	0,04	0,02

Sumber/Source: Dinas Pertanian Kabupaten Manggarai Timur/Agriculture Service of Manggarai Timur Regency

PERTAMBANGAN DAN ENERGI MINING AND ENERGY



Jumlah Pelanggan Listrik Kabupaten Manggarai Timur*

Number of Electricity Customers of Manggarai Timur Regency

2016



41.979

2017



47.371

2018



53.849

2019



66.528

PENJELASAN TEKNIS

1. Industri Pengolahan adalah suatu kegiatan ekonomi yang melakukan kegiatan mengubah suatu barang dasar secara mekanis, kimia, atau dengan tangan sehingga menjadi barang jadi/ setengah jadi, dan atau barang yang kurang nilainya menjadi barang yang lebih tinggi nilainya, dan sifatnya lebih dekat kepada pemakai akhir. Termasuk dalam kegiatan ini adalah jasa industry dan pekerjaan perakitan (assembling).
2. Jasa industry adalah kegiatan industri yang melayani keperluan pihak lain. Pada kegiatan ini bahan baku disediakan oleh pihak lain sedangkan pihak pengolahannya melakukan pengolahannya dengan mendapat imbalan sebagai balas jasa (upah maklon).
3. Perusahaan atau usaha industri adalah suatu unit (kesatuan) usaha yang melakukan kegiatan ekonomi, bertujuan menghasilkan barang atau jasa, terletak pada suatu bangunan atau lokasi tertentu, dan mempunyai catatan administrasi tersendiri mengenai produksi dan struktur biaya serta ada seseorang atau lebih yang bertanggung jawab atas usaha tersebut.
4. Industri pengolahan dikelompokkan dalam 4

TECHNICAL NOTES

1. *Processing industry is an economic activity which conducts basic change a thing mechanically, chemically, or by hand so as to be of finished / semi-finished, and or goods that goods of less value to higher value, and nature closer to the end user. Included in this activity is the service industry and assembly jobs (assembling).*
2. *Service industries are industrial activities that serve the needs of the alin. In this activity the raw material provided by others while the processor is only doing its processing to be rewarded in return (toll manufacturing wage).*
3. *Company or industry is a business unit (union) business conduct economic activities, aimed at producing goods or services, is located in a building or a particular location, and has its own administrative records of production and cost structures as well as any person or business responsible to those activities.*
4. *Manufacturing industries are categorized into four groups, based*

golongan berdasarkan banyaknya pekerja, yaitu: Industri besar (100 orang pekerja atau lebih), Industri Sedang/Menengah (20-99 orang pekerja), Industri Kecil (5-19 orang pekerja), dan Industri Mikro (1-4 orang pekerja).

on the number of employees: Large scale manufacturing (100 employees or more), Medium scale manufacturing (20-99 employees), Small scale manufacturing (5-19 employees), and Micro industry (1-4 employees).

5. Perusahaan Listrik Negara (PLN) adalah Perusahaan Umum Milik Negara yang mempunyai aktivitas kegiatan pembangkitan, transmisi, dan distribusi tenaga listrik.
6. Perusahaan Air Bersih adalah perusahaan yang mempunyai aktivitas dalam penampungan, penjernihan, dan penyaluran air baku atau air bersih dari terminal air melalui saluran air, pipa atau mobil tangki (dalam satu pengelolaan administrasi dengan kegiatan ekonomi) kepada rumah tangga, perusahaan industri, atau pengguna komersial lainnya.
7. Jumlah listrik/air bersih yang terjual adalah banyaknya listrik/air bersih yang disalurkan kepada pelanggan.

5. *State Electricity Company (PLN) is a state owned company that has activities for electricity production, transmission and electricity distribution.*
6. *Water Supply Company (PDAM) is a company with several activities such as the collection and purification of water and the distribution of cleaned water to households, industries, and other commercial users.*
7. *Sold electricity/cleaned water is total electricity/cleaned water distributed to customers.*

Gambar 6.1
Figures

Luas Daerah menurut Kecamatan (%), 2019
Area of Subdistrict (%), 2019

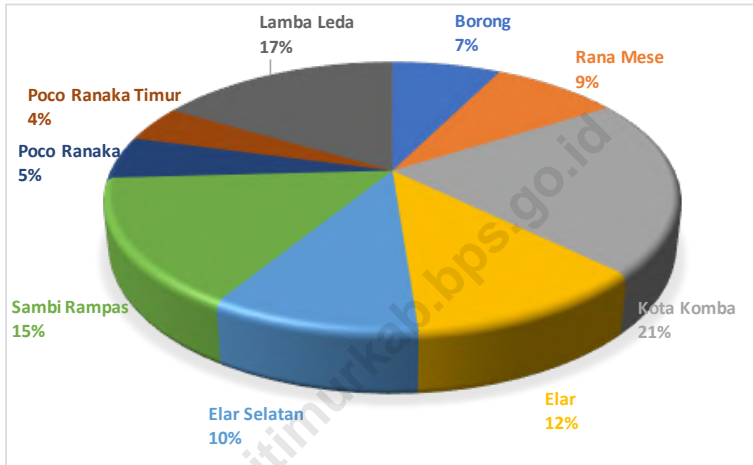

Sumber/Source : Badan Pertanahan Nasional Kabupaten Manggarai Timur/National Land Agency of Manggarai Timur Regency

Gambar 6.2
Figures

**Jumlah Pelanggan Listrik Kabupaten Manggarai Timur,
(2015)–(2019)***
**Number of Electricity Customers of Manggarai Timur
Regency, (2015)–(2019)***

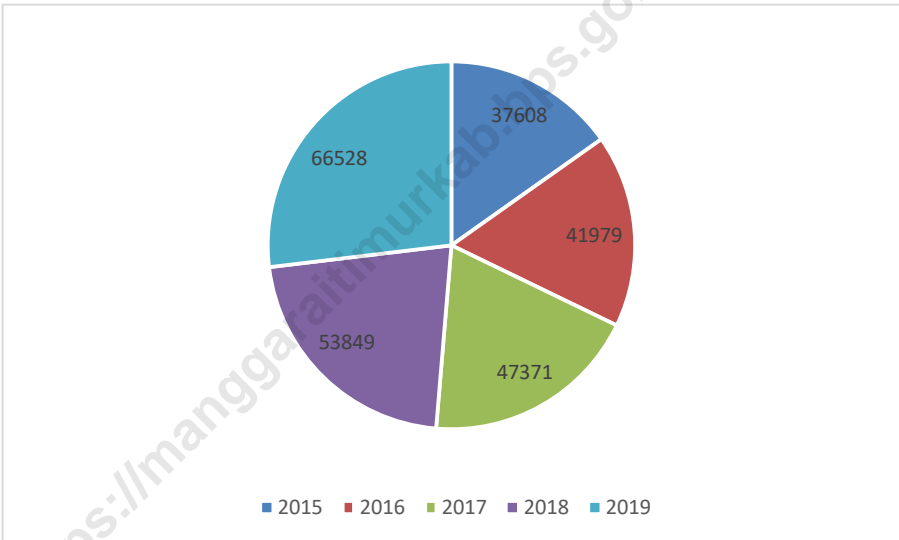

Catatan/Note: *) Termasuk Kabupaten Manggarai dan Manggarai Timur/*) Including Manggarai Regency and Manggarai Timur Regency

Sumber/Source: PT. PLN (PERSERO) ULP RUTENG/State Electrical Provider of Ruteng

Tabel 6.1
Table

Jumlah Pelanggan, Daya, kWh Terpakai, dan Nilai Jual Listrik yang Tercatat di PT. PLN (Persero) pada Rayon Ruteng Menurut Bulan, 2019
Number of Electricity Customers, Energy, kWh Used, Electricity Selling Value of PT. PLN (Persero) at PLN Branch Ruteng by Month, 2019

Bulan	Pelanggan	Daya	KWh	Rupiah	Rupiah/KWh
(1)	(2)	(3)	(4)	(5)	(6)
Januari	54,138	61,991,250	4,572,715	5,211,891,787	1,140
Februari	54,211	62,137,068	4,395,320	5,030,536,667	1,145
Maret	54,627	62,732,950	4,812,318	5,462,407,065	1,135
April	54,917	63,066,700	4,804,151	5,432,524,928	1,131
Mei	55,429	63,584,350	5,125,290	5,639,181,289	1,100
Juni	55,856	63,880,650	4,764,957	5,334,290,539	1,119
Juli	56,984	64,956,045	5,010,301	5,612,701,122	1,120
Agustus	58,100	66,131,913	5,124,223	5,762,757,576	1,125
September	59,302	67,490,668	4,967,765	5,584,075,186	1,124
Oktober	60,879	69,299,100	5,129,612	5,766,360,339	1,124
November	62,691	71,789,000	5,133,775	5,786,189,522	1,127
Desember	66,528	75,075,950	5,538,621	6,240,534,581	1,127
Total	693,662	792,135,644	59,379,048	66,863,450,601	13,517
Rata-rata/Bulan	57,805.17	66,011,303.67	4,948,254.00	5,571,954,216.75	1,126.40

Catatan/Note: *) Termasuk Kabupaten Manggarai dan Manggarai Timur/ *) Including Manggarai Regency and Manggarai Timur Regency

Sumber/Source: PT. PLN (PERSERO) ULP RUTENG/State Electrical Provider of Ruteng

Tabel
Table 6.2**Jumlah Pelanggan Listrik Menurut Golongan Tarif dan Bulan di PLN Rayon Ruteng, 2019**
Number of Electricity Customers by Tarrif Group and Month at PLN Branch Ruteng, 2019

Golongan Tarif	Banyaknya Pelanggan					
	Jan	Feb	Mar	Apr	Mei	Jun
(1)	(2)	(3)	(4)	(5)	(6)	(7)
Sosial						
S.1	-	2	-	-	-	-
S.2	668	670	675	677	678	678
S.3	-	-	-	-	-	-
Rumah Tangga						
R.1	51,067	51,129	51,524	51,797	52,293	52,707
R.2	299	303	317	331	341	352
R.3	44	44	46	47	48	50
Usaha/Hotel						
B.1	1,351	1,353	1,352	1,351	1,352	1,352
B.2	260	261	263	264	265	265
B.3	-	-	-	-	-	-

Lanjutan Tabel/*Continued Table 6.2*

Golongan Tarif	Banyaknya Pelanggan					
	Jul	Agu	Sep	Okt	Nov	Des
(1)	(2)	(3)	(4)	(5)	(6)	(7)
Sosial						
S.1	5	7	2	-	-	-
S.2	687	696	711	721	760	796
S.3	-	-	-	-	1	1
Rumah Tangga						
R.1	53,843	54,943	56,107	57,642	59,389	63,169
R.2	366	385	411	433	440	443
R.3	52	56	56	58	58	59
Usaha/Hotel						
B.1	1,309	1,284	1,285	1,283	1,286	1,287
B.2	265	268	268	272	273	273
B.3	-	-	-	-	-	-

Lanjutan Tabel/*Continued Table 6.2*

Golongan Tarif	Banyaknya Pelanggan					
	Jan	Feb	Mar	Apr	Mei	Jun
(1)	(8)	(9)	(10)	(11)	(12)	(13)
Industri						
I.1	2	2	2	2	2	2
I.2	5	5	5	5	5	5
I.3	1	1	1	1	1	1
Gedung Pemerintah						
P.1	371	371	373	373	375	375
P.2	-	-	-	-	-	-
P.3	29	29	29	29	29	29
T	-		-	-	-	-
C/TM	-		-	-	-	-
L	41	41	40	40	40	40
Total	54,138	54,211	54,627	54,917	55,429	55,856

Lanjutan Tabel/*Continued Table 6.2*

Golongan Tarif	Banyaknya Pelanggan					
	Jul	Agu	Sep	Okt	Nov	Des
(1)	(8)	(9)	(10)	(11)	(12)	(13)
Industri						
I.1	2	2	2	2	2	2
I.2	5	5	5	5	5	5
I.3	1	1	1	1	1	1
Gedung Pemerintah						
P.1	380	384	385	393	407	423
P.2	-	-	-	-	-	-
P.3	29	29	29	29	29	29
T	-	-	-	-	-	-
C/TM	-	-	-	-	-	-
L	40	40	40	40	40	40
Total	56,984	58,100	59,302	60,879	62,691	66,528

Catatan/Note: *) Termasuk Kabupaten Manggarai dan Manggarai Timur/*) Including Manggarai Regency and Manggarai Timur Regency

Sumber/Source: PT. PLN (PERSERO) ULP RUTENG/State Electrical Provider of Ruteng

Tabel
Table 6.3

Jumlah Pelanggan Air Minum Menurut Golongan dan Wilayah di Kecamatan Borong di Kabupaten Manggarai Timur, 2019
Number of Customer of Clean Water by Class and Area in Borong Subdistrict in Manggarai Timur Regency, 2019

Wilayah	Kelompok				
	I	II			
	SU	SK	RTA	RTB	IP
(1)	(2)	(3)	(4)	(5)	(6)
Bea Borong	0	0	1	8	0
Bugis I	0	0	47	38	0
Bugis II	0	0	8	16	0
Cepi Watu	0	0	5	16	2
Golo Kaca	0	0	36	15	0
Golo Karot I	0	0	20	34	0
Golo Karot II	0	7	17	43	1
Golo Lada	0	2	28	74	3
Golo Ntoug	0	0	21	3	0
Jati 01	1	1	24	26	0
Jati 02	0	0	8	23	0
Jengok	0	0	1	10	1
Kampas	0	1	7	14	0
Kampung Baru	0	0	31	26	0
Kampung Ende	0	1	44	75	1
Kampung Golo	0	0	52	21	0
Kembur	1	2	109	172	0
Lehong	0	0	11	11	23
Lingko Dia	0	1	11	12	0
Lodos	0	0	3	7	0

Lanjutan Tabel/*Continued Table* 6.3

Wilayah	Kelompok					Jumlah
	NK	NB	IK	IB	KH	
(1)	(7)	(8)	(9)	(10)	(11)	(12)
Bea Borong	3	0	0	0	0	12
Bugis I	6	0	0	0	0	91
Bugis II	25	0	1	0	0	50
Cepi Watu	2	0	1	0	0	26
Golo Kaca	0	0	0	0	0	51
Golo Karot I	1	0	0	0	0	55
Golo Karot II	3	0	0	0	0	71
Golo Lada	0	0	0	0	0	107
Golo Ntoug	0	0	0	0	0	24
Jati 01	0	0	0	0	0	52
Jati 02	1	0	0	0	0	32
Jengok	0	0	0	0	0	12
Kampas	0	0	0	0	0	22
Kampung Baru	4	0	0	0	0	61
Kampung Ende	8	0	1	0	0	130
Kampung Golo	0	0	0	0	0	73
Kembur	9	0	0	0	0	293
Lehong	2	0	0	0	0	47
Lingko Dia	1	0	0	0	0	25
Lodos	0	0	0	0	0	10

Lanjutan Tabel/Continued Table 6.3

Wilayah	Kelompok				
	I	II			
	SU	SK	RTA	RTB	IP
(1)	(2)	(3)	(4)	(5)	(6)
Longko	0	0	0	1	0
Lorong Gua	0	4	22	23	0
Mbeling	0	1	0	0	0
Paka	0	1	39	7	0
Pasar	0	0	11	15	4
Pau Raja	0	0	7	0	0
Peot	0	8	135	285	3
Toka 02	0	1	47	51	0
Toka 03	0	0	20	9	0
Toka 04	0	3	34	90	0
Wae Reca	0	2	19	45	1
Warat	0	2	34	52	0
Watu Ipu	0	0	34	52	0
Wolo Kolo	1	0	13	26	0

Lanjutan Tabel/*Continued Table* 6.3

Wilayah	Kelompok					Jumlah
	III			IV		
	NK	NB	IK	IB	KH	
(1)	(7)	(8)	(9)	(10)	(11)	(12)
Longko	0	0	0	0	0	1
Lorong Gua	1	0	0	0	0	50
Mbeling	0	0	0	0	0	1
Paka	0	0	0	0	0	47
Pasar	3	0	1	0	0	34
Pau Raja	0	0	0	0	0	7
Peot	11	0	0	0	0	442
Toka 02	0	0	0	0	0	99
Toka 03	0	0	0	0	0	29
Toka 04	0	0	2	0	0	129
Wae Reca	19	0	0	0	0	86
Warat	0	0	0	0	0	88
Watu Ipu	1	0	0	0	0	87
Wolo Kolo	0	0	0	0	0	40

Sumber/*Source*: BLUD SPAM Borong

Tabel
Table 6.4

Jumlah Pelanggan Air Minum Menurut Golongan dan Wilayah di Kecamatan Kota Komba di Kabupaten Manggarai Timur, 2019
Number of Customer of Clean Water by Class and Area in Kota Komba Subdistrict in Manggarai Timur Regency, 2019

Wilayah	Kelompok				
	I	II			
	SU	SK	RTA	RTB	IP
(1)	(2)	(3)	(4)	(5)	(6)
Baga	0	1	20	6	0
Dalo	0	0	7	5	0
Kaju Karo	0	0	19	8	0
Kala Pandu	0	0	29	16	0
Ketal	0	0	12	8	0
Kisol	1	4	25	61	0
Leke - Sambi	0	1	56	14	0
Mabha Kou	0	1	18	13	1
Mukun	0	9	0	1	1
Ngela	0	0	17	8	0
Pada Rambu	0	1	21	22	0
Pinga	0	0	8	5	0
Pong Bali	0	0	40	12	0
Sere	0	5	78	55	1
Sola	0	1	44	19	0
Wae Lengga	0	0	19	8	1
Wae Leok	0	0	12	9	0
Wae Wole	0	0	38	13	0

Lanjutan Tabel/*Continued Table* 6.4

Wilayah	Kelompok					Jumlah
	SU	SK	III RTA	RTB	IV IP	
(1)	(7)	(8)	(9)	(10)	(11)	(12)
Baga	0	0	0	0	0	27
Dalo	0	0	0	0	0	12
Kaju Karo	0	0	0	0	0	27
Kala Pandu	4	0	0	0	0	49
Ketal	0	0	0	0	0	20
Kisol	0	0	0	0	0	91
Leke - Sambi	0	0	0	0	0	71
Mabha Kou	0	0	0	0	0	33
Mukun	0	0	0	0	0	11
Ngela	0	0	0	0	0	25
Pada Rambu	0	0	0	0	0	44
Pinga	0	0	0	0	0	13
Pong Bali	0	0	0	0	0	52
Sere	0	0	0	0	0	139
Sola	0	0	0	0	0	64
Wae Lengga	0	0	0	0	0	28
Wae Leok	0	0	0	0	0	21
Wae Wole	3	0	0	0	0	54

Sumber/*Source*: BLUD SPAM Borong

Tabel
Table 6.5

Jumlah Pelanggan Air Minum Menurut Golongan dan Wilayah di Kecamatan Rana Mese dan Poco Ranaka di Kabupaten Manggarai Timur, 2019
Number of Customer of Clean Water by Class and Area in Kota Komba dan Poco Ranaka Subdistrict in Manggarai Timur Regency, 2019

Wilayah	Kelompok				
	I			II	
	SU	SK	RTA	RTB	IP
(1)	(2)	(3)	(4)	(5)	(6)
Comu	0	0	7	10	1
Golo Mongkok	0	2	92	90	1
Sita	0	3	35	18	0
Alang	0	1	8	10	0
Bea Laing	0	2	59	41	0
Benteng Dima	0	0	45	29	0
Golo Ara	0	0	11	7	0
Lame	0	1	11	22	0
Muntung Ata	0	0	24	21	0
Nancang	0	2	21	8	0
Pelus	0	1	36	24	0
Tango Lawa	0	0	10	7	0
Wejang Raci	0	2	50	36	6
Weri Waso	0	0	38	38	0
Wuhar	0	0	8	12	0

Lanjutan Tabel/*Continued Table 6.5*

Wilayah	Kelompok					Jumlah
	SU	SK	RTA	RTB	IP	
(1)	(7)	(8)	(9)	(10)	(11)	(12)
Comu	0	0	0	0	0	18
Golo Mongkok	0	0	0	0	0	185
Sita	1	0	0	0	0	58
Alang	0	0	0	0	0	19
Bea Laing	3	0	0	0	0	105
Benteng Dima	0	0	0	0	0	74
Golo Ara	0	0	0	0	0	18
Lame	0	0	0	0	0	34
Muntung Ata	0	0	0	0	0	45
Nancang	1	0	0	0	0	32
Pelus	1	0	0	0	0	62
Tango Lawa	1	0	0	0	0	18
Wejang Raci	6	0	0	0	0	100
Weri Waso	0	0	0	0	0	76
Wuhar	0	0	0	0	0	20

Sumber/*Source*: BLUD SPAM Borong

Tabel
Table 6.6

Jumlah Pelanggan Air Minum Menurut Golongan dan Wilayah di Kecamatan Sambi Rampas di Kabupaten Manggarai Timur, 2019
Number of Customer of Clean Water by Class and Area in Sambi Rampas Subdistrict in Manggarai Timur Regency, 2019

Wilayah	Kelompok				
	I			II	
	SU	SK	RTA	RTB	IP
(1)	(2)	(3)	(4)	(5)	(6)
Asi	1	1	25	28	0
Kalo	0	0	0	1	0
Kampung Beru	0	1	3	6	1
Kelapa Tiga	0	0	1	0	0
Lengko Ajang	1	6	119	49	2
Logo	0	1	6	11	0
Paci Panda	0	0	5	11	0
Pari	0	0	0	1	0
Pongpoe	0	0	2	0	0
Sarae	0	1	52	79	1
Sigit	0	0	56	67	0
Telage	0	4	14	43	1
Watunggong	0	6	183	70	1

Lanjutan Tabel/*Continued Table 6.6*

Wilayah	Kelompok					Jumlah
	SU	SK	III RTA	RTB	IV IP	
(1)	(7)	(8)	(9)	(10)	(11)	(12)
Asi	1	0	0	0	0	56
Kalo	0	0	0	0	0	1
Kampung Beru	0	0	0	0	0	11
Kelapa Tiga	0	0	0	0	0	1
Lengko Ajang	1	0	0	0	0	178
Logo	1	0	0	0	0	19
Paci Panda	1	0	0	0	0	17
Pari	0	0	0	0	0	1
Pongpoe	0	0	0	0	0	2
Sarae	3	0	0	0	0	136
Sigit	0	0	0	0	0	123
Telage	2	0	0	0	0	64
Watunggong	12	0	0	0	0	272

Sumber/*Source*: BLUD SPAM Borong

Tabel
Table 6.7

Jumlah Pelanggan Air Minum Menurut Golongan dan Wilayah di Kecamatan Poco Ranaka Timur di Kabupaten Manggarai Timur, 2019
Number of Customer of Clean Water by Class and Area in Poco Ranaka Timur Subdistrict in Manggarai Timur Regency, 2019

Wilayah	Kelompok				
	I			II	
	SU	SK	RTA	RTB	IP
(1)	(2)	(3)	(4)	(5)	(6)
Bala	0	0	27	8	0
Dahang	0	0	2	1	0
Golo Cawar	0	0	1	1	0
Golo Dandu	0	0	6	2	0
Golo Ledang	0	0	1	1	0
Golo Pering	0	0	13	3	0
Golo Waso	0	1	3	2	0
Mongkol	0	0	10	1	0
Ntorang	0	0	12	3	0

Lanjutan Tabel/*Continued Table 6.7*

Wilayah	Kelompok					Jumlah
	SU	SK	III RTA	RTB	IV IP	
(1)	(7)	(8)	(9)	(10)	(11)	(12)
Bala	0	0	0	0	0	35
Dahang	0	0	0	0	0	3
Golo Cawar	0	0	0	0	0	2
Golo Dandu	0	0	0	0	0	8
Golo Ledang	0	0	0	0	0	2
Golo Pering	0	0	0	0	0	16
Golo Waso	0	0	0	0	0	6
Mongkol	0	0	0	0	0	11
Ntorang	0	0	0	0	0	15

Sumber/*Source*: BLUD SPAM Borong

Tabel
Table 6.8

Jumlah Pelanggan Air Minum Bermeteran Rusak Menurut Golongan dan Wilayah di Kecamatan Borong di Kabupaten Manggarai Timur, 2019
Number of Customer of Clean Water With Damaged Watermeter by Class and Area in Borong Subdistrict in Manggarai Timur Regency, 2019

Wilayah	Kelompok				
	I	II			
	SU	SK	RTA	RTB	IP
(1)	(2)	(3)	(4)	(5)	(6)
Bea Borong	0	0	0	0	0
Bugis I	0	0	14	12	0
Bugis II	0	0	3	6	0
Cepi Watu	0	0	0	0	0
Golo Kaca	0	0	26	9	0
Golo Karot I	0	0	5	6	0
Golo Karot II	0	1	1	14	0
Golo Lada	0	1	5	19	0
Golo Ntoun	0	0	19	1	0
Jati 01	0	0	4	4	0
Jati 02	0	0	0	4	0
Jengok	0	0	0	1	0
Kampas	0	0	0	1	0
Kampung Baru	0	0	6	6	0
Kampung Ende	0	0	4	8	0
Kampung Golo	0	0	2	0	0
Kembur	0	0	26	34	0
Lehong	0	0	0	0	2

Lanjutan Tabel/*Continued Table 6.8*

Wilayah	Kelompok					Jumlah
	NK	NB	IK	IB	KHS	
(1)	(2)	(3)	(4)	(5)	(6)	
Bea Borong	0	0	0	0	0	0
Bugis I	4	0	0	0	0	30
Bugis II	7	0	1	0	0	17
Cepi Watu	1	0	0	0	0	1
Golo Kaca	0	0	0	0	0	35
Golo Karot I	0	0	0	0	0	11
Golo Karot II	0	0	0	0	0	16
Golo Lada	0	0	0	0	0	25
Golo Ntoug	0	0	0	0	0	20
Jati 01	0	0	0	0	0	8
Jati 02	0	0	0	0	0	4
Jengok	0	0	0	0	0	1
Kampas	0	0	0	0	0	1
Kampung Baru	1	0	0	0	0	13
Kampung Ende	1	0	0	0	0	13
Kampung Golo	0	0	0	0	0	2
Kembur	0	0	0	0	0	60
Lehong	0	0	0	0	0	2

Lanjutan Tabel/*Continued Table 6.8*

Wilayah	Kelompok				
	I	II			
	SU	SK	RTA	RTB	IP
(1)	(2)	(3)	(4)	(5)	(6)
Lingko Dia	0	0	4	4	0
Lodos	0	0	0	0	0
Longko	0	0	0	0	0
Lorong Gua	0	2	5	3	0
Mbeling	0	0	0	0	0
Paka	0	0	0	0	0
Pasar	0	0	1	1	1
Pau Raja	0	0	0	0	0
Peot	0	1	31	31	1
Toka 02	0	0	8	2	0
Toka 03	0	0	1	1	0
Toka 04	0	1	2	2	0
Wae Reca	0	0	4	11	0
Warat	0	0	0	3	0
Watu Ipu	0	0	5	3	0
Wolo Kolo	1	0	1	6	0

Lanjutan Tabel/*Continued Table* 6.8

Wilayah	Kelompok					Jumlah
	NK	III		IV	KHS	
(1)	(7)	NB	IK	IB	(11)	(12)
Lingko Dia	0	0	0	0	0	8
Lodos	0	0	0	0	0	0
Longko	0	0	0	0	0	0
Lorong Gua	0	0	0	0	0	10
Mbeling	0	0	0	0	0	0
Paka	0	0	0	0	0	0
Pasar	2	0	1	0	0	6
Pau Raja	0	0	0	0	0	0
Peot	2	0	0	0	0	66
Toka 02	0	0	0	0	0	10
Toka 03	0	0	0	0	0	2
Toka 04	0	0	0	0	0	5
Wae Reca	6	0	0	0	0	21
Warat	0	0	0	0	0	3
Watu Ipu	1	0	0	0	0	9
Wolo Kolo	0	0	0	0	0	8

Sumber/*Source*: BLUD SPAM Borong

Tabel
Table 6.9

Jumlah Pelanggan Air Minum Bermeteran Rusak Menurut Golongan dan Wilayah di Kecamatan Kota Komba di Kabupaten Manggarai Timur, 2019
Number of Customer of Clean Water With Damaged Watermeter by Class and Area in Kota Komba Subdistrict in Manggarai Timur Regency, 2019

Wilayah	Kelompok				
	I	II			
	SU	SK	RTA	RTB	IP
(1)	(2)	(3)	(4)	(5)	(6)
Baga	0	0	0	0	0
Dalo	0	0	3	4	0
Kaju Karo	0	0	7	2	0
Kala Pandu	0	0	7	5	0
Ketal	0	0	3	3	0
Kisol	0	0	0	1	0
Leke - Sambi	0	0	0	0	0
Mabha Kou	0	1	5	3	0
Mukun	0	5	0	0	1
Ngela	0	0	13	6	0
Pada Rambu	0	1	12	13	0
Pinga	0	0	6	2	0
Pong Bali	0	0	27	6	0
Sere	0	0	0	0	0
Sola	0	0	16	5	0
Wae Lengga	0	0	2	5	0
Wae Leok	0	0	5	1	0
Wae Wole	0	0	11	4	0

Lanjutan Tabel/*Continued Table 6.9*

Wilayah	Kelompok					Jumlah
	III			IV		
	NK	NB	IK	IB	KHS	
(1)	(7)	(8)	(9)	(10)	(11)	(12)
Baga	0	0	0	0	0	0
Dalo	0	0	0	0	0	7
Kaju Karo	0	0	0	0	0	9
Kala Pandu	0	0	0	0	0	12
Ketal	0	0	0	0	0	6
Kisol	0	0	0	0	0	1
Leke - Sambi	0	0	0	0	0	0
Mabha Kou	0	0	0	0	0	9
Mukun	0	0	0	0	0	6
Ngela	0	0	0	0	0	19
Pada Rambu	0	0	0	0	0	26
Pinga	0	0	0	0	0	8
Pong Bali	0	0	0	0	0	33
Sere	0	0	0	0	0	0
Sola	0	0	0	0	0	21
Wae Lengga	0	0	0	0	0	7
Wae Leok	0	0	0	0	0	6
Wae Wole	0	0	0	0	0	15

Sumber/Source: BLUD SPAM Borong

Tabel
Table 6.10

Jumlah Pelanggan Air Minum Bermeteran Rusak Menurut Golongan dan Wilayah di Kecamatan Rana Mese dan Poco Ranaka di Kabupaten Manggarai Timur, 2019
Number of Customer of Clean Water With Damaged Watermeter by Class and Area in Rana Mese dan Poco Ranaka Subdistrict in Manggarai Timur Regency, 2019

Wilayah	Kelompok				
	I			II	
	SU	SK	RTA	RTB	IP
(1)	(2)	(3)	(4)	(5)	(6)
Comu	0	0	0	0	0
Golo Mongkok	0	0	8	8	0
Sita	0	0	1	1	0
Alang	0	0	5	7	0
Bea Laing	0	0	26	17	0
Benteng Dima	0	0	24	15	0
Golo Ara	0	0	2	3	0
Lame	0	0	3	13	0
Muntung Ata	0	0	10	12	0
Nancang	0	1	8	4	0
Pelus	0	1	16	10	0
Tango Lawa	0	0	6	5	0
Wejang Raci	0	0	31	20	0
Weri Waso	0	0	16	20	0
Wuhar	0	0	2	6	0

Lanjutan Tabel/*Continued Table 6.10*

Wilayah	Kelompok					Jumlah
	NK	NB	IK	IB	KHS	
(1)	(7)	(8)	(9)	(10)	(11)	(12)
Comu	0	0	0	0	0	0
Golo Mongkok	0	0	0	0	0	16
Sita	0	0	0	0	0	2
Alang	0	0	0	0	0	12
Bea Laing	1	0	0	0	0	44
Benteng Dima	0	0	0	0	0	39
Golo Ara	0	0	0	0	0	5
Lame	0	0	0	0	0	16
Muntung Ata	0	0	0	0	0	22
Nancang	0	0	0	0	0	13
Pelus	0	0	0	0	0	27
Tango Lawa	1	0	0	0	0	12
Wejang Raci	0	0	0	0	0	51
Weri Waso	0	0	0	0	0	36
Wuhar	0	0	0	0	0	8

Sumber/Source: BLUD SPAM Borong

Tabel
Table 6.11

Jumlah Pelanggan Air Minum Bermeteran Rusak Menurut Golongan dan Wilayah di Kecamatan Sambir Rampas di Kabupaten Manggarai Timur, 2019
Number of Customer of Clean Water With Damaged Watermeter by Class and Area in Sambir Rampas Subdistrict in Manggarai Timur Regency, 2019

Wilayah	Kelompok				
	I			II	
	SU	SK	RTA	RTB	IP
(1)	(2)	(3)	(4)	(5)	(6)
Asi	0	0	0	0	0
Kalo	0	0	0	0	0
Kampung Beru	0	0	0	0	0
Kelapa Tiga	0	0	0	0	0
Lengko Ajang	0	2	12	7	0
Logo	0	0	0	0	0
Paci Panda	0	0	0	0	0
Pari	0	0	0	0	0
Pongpoe	0	0	0	0	0
Sarae	0	0	3	3	0
Sigit	0	0	4	5	0
Telage	0	0	3	1	0
Watunggong	0	1	23	8	0

Lanjutan Tabel/*Continued Table* 6.11

Wilayah	Kelompok					Jumlah
	SU	SK	III RTA	RTB	IV IP	
(1)	(7)	(8)	(9)	(10)	(11)	(12)
Asi	0	0	0	0	0	0
Kalo	0	0	0	0	0	0
Kampung Beru	0	0	0	0	0	0
Kelapa Tiga	0	0	0	0	0	0
Lengko Ajang	1	0	0	0	0	22
Logo	0	0	0	0	0	0
Paci Panda	0	0	0	0	0	0
Pari	0	0	0	0	0	0
Pongpoe	0	0	0	0	0	0
Sarae	0	0	0	0	0	6
Sigit	0	0	0	0	0	9
Telage	0	0	0	0	0	4
Watunggong	2	0	0	0	0	34

Sumber/*Source*: BLUD SPAM Borong

Tabel
Table 6.12

Jumlah Pelanggan Air Minum Bermeteran Rusak Menurut Golongan dan Wilayah di Kecamatan Poco Ranaka Timur di Kabupaten Manggarai Timur, 2019
Number of Customer of Clean Water With Damaged Watermeter by Class and Area in Poco Ranaka Timur Subdistrict in Manggarai Timur Regency, 2019

Wilayah	Kelompok				
	I			II	
	SU	SK	RTA	RTB	IP
(1)	(2)	(3)	(4)	(5)	(6)
Bala	0	0	0	0	0
Dahang	0	0	0	0	0
Golo Cawar	0	0	0	0	0
Golo Dandu	0	0	0	0	0
Golo Ledang	0	0	0	0	0
Golo Pering	0	0	0	1	0
Golo Waso	0	0	0	0	0
Mongkol	0	0	0	1	0
Ntorang	0	0	0	0	0

Lanjutan Tabel/*Continued Table* 6.12

Wilayah	Kelompok					Jumlah
	SU	SK	III RTA	RTB	IV IP	
(1)	(7)	(8)	(9)	(10)	(11)	(12)
Bala	0	0	0	0	0	0
Dahang	0	0	0	0	0	0
Golo Cawar	0	0	0	0	0	0
Golo Dandu	0	0	0	0	0	0
Golo Ledang	0	0	0	0	0	0
Golo Pering	0	0	0	0	0	1
Golo Waso	0	0	0	0	0	0
Mongkol	0	0	0	0	0	1
Ntorang	0	0	0	0	0	0

Sumber/*Source*: BLUD SPAM Borong

Tabel 6.13 Jumlah Pengelolaan Air Bersih di Kabupaten Manggarai Timur, 2019
Table Number of Clean Water Management in Manggarai Timur Regency, 2019

Indikator Produksi Production Indicator	Satuan Harga Price	Produksi Production	Distribusi Distribution
(1)	(2)	(3)	(4)
Cair/Liquid	1 800	691 101	552 881

Sumber/Source: BLUD SPAM Borong

BAB
CHAPTER

07

PARIWISATA TOURISM

JUMLAH RUMAHMAKAN/
RESTORAN DI
MANGGARAITIMUR

Number of Restaurants in
Manggarai Timur Regency

2019

35



PENJELASAN TEKNIS

1. Wisatawan mancanegara ialah setiap pengunjung yang mengunjungi suatu negara di luar tempat tinggalnya, tanpa bermaksud memperoleh penghasilan di tempat yang dikunjungi dan lamanya kunjungan itu tidak lebih dari 12 bulan. Definisi ini mencakup:
 - a. Wisatawan (turis), yaitu setiap pengunjung seperti definisi di atas yang tinggal paling sedikit 24 jam untuk berlibur, rekreasi, olah raga, bisnis, menghadiri pertemuan, studi atau kunjungan dengan alasan kesehatan.
 - b. Excurcionista, yaitu setiap pengunjung seperti di atas yang tinggal kurang dari 24 jam, termasuk cruise passenger (tidak menginap di akomodasi yang tersedia, misalnya kapal laut).
2. Akomodasi ialah suatu usaha yang menggunakan suatu bangunan atau sebagian bangunan yang disediakan secara khusus, dan setiap orang dapat menginap, makan, serta memperoleh pelayanan dan fasilitas lainnya dengan pembayaran. Akomodasi dibedakan antara hotel dan akomodasi lainnya. Ciri khusus dari hotel adalah mempunyai restoran yang berada di bawah manajemen hotel tersebut.

TECHNICAL NOTES

1. *A foreign visitor is any person visiting a country other than his usual place of residence, in order not to earn some incomes in the country visited for less than 12 months. This definition covers:*
 - a. Tourist, is a visitor staying at least 24 hours for these purpose: pleasure, recreation, sports, business, visiting friends and relatives, study or visit for health reason.*
 - b. Excurcionista, is any visitor staying less than 24 hours in the country visited including cruise passenger (not stay in any accommodation).*
2. *An accommodation is an establishment using a building or a part of building, prepared commercially for any person to stay, eat and obtain service as well as other facilities. Accommodation is segregated into hotel and other accommodations. The special characteristic of a hotel is having a restaurant under the hotel management.*

Gambar 7.1
Figures

Luas Daerah menurut Kecamatan (%), 2019
Area of Subdistrict (%), 2019

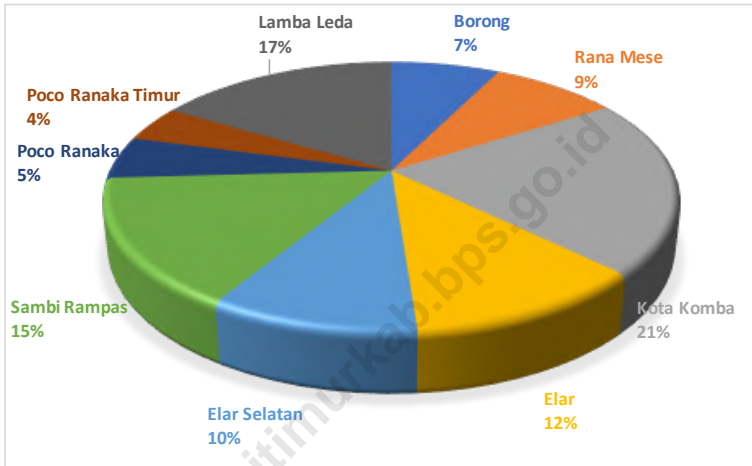

Sumber/Source : Badan Pertanahan Nasional Kabupaten Manggarai Timur/National Land Agency of Manggarai Timur Regency

Gambar 7.2
Figures

Jumlah Rumah Makan/Restoran Menurut Kecamatan, (2016)–(2019)
Number of Restaurants by Subdistrict, (2016)–(2019)

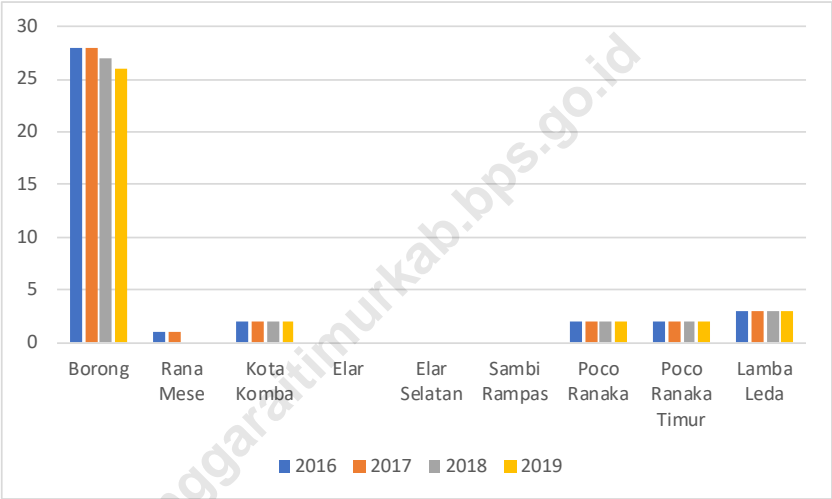

Sumber/Source: Dinas Pariwisata dan Kebudayaan Kabupaten Manggarai Timur/Tourism and Culture Service of Manggarai Timur Regency

Tabel
Table 7.1**Jumlah Rumah Makan/Restoran Menurut Kecamatan di
Kabupaten Manggarai Timur, 2016–2019**
**Number of Restaurants by Subdistrict in Manggarai Timur
Regency, 2016–2019**

Kecamatan Subdistrict	2016	2017	2018	2019
(1)	(2)	(3)	(4)	(5)
Borong	28	28	27	26
Rana Mese	1	1	-	-
Kota Komba	2	2	2	2
Elar	-	-	-	-
Elar Selatan	-	-	-	-
Sambi Rampas	-	-	-	-
Poco Ranaka	2	2	2	2
Poco Ranaka Timur	2	2	2	2
Lamba Leda	3	3	3	3
Manggarai Timur	38	38	36	35

Sumber/Source: Dinas Pariwisata dan Kebudayaan Kabupaten Manggarai Timur/Tourism and Culture Service of Manggarai Timur Regency

Panjang Jalan Menurut Kondisi di Kabupaten Manggarai Timur

Length of Roads by Condition of Roads in Manggarai Timur Regency **2019**



BAIK
Good



RUSAK
Damage



SEDANG
Moderate



RUSAK BERAT
Severely Damage

PENJELASAN TEKNIS**TECHNICAL NOTES**

- | | |
|---|--|
| <p>1. Data transportasi dan komunikasi meliputi:</p> <ol style="list-style-type: none"> Panjang jalan Angkutan darat Angkutan laut Pos dan telekomunikasi | <p>1. <i>Data on transportation and communications cover:</i></p> <ol style="list-style-type: none"> <i>Length of road</i> <i>Land transportation</i> <i>Sea transportation</i> <i>Pos and telecommunication</i> |
| <p>2. Kendaraan bermotor adalah setiap kendaraan yang digerakkan oleh peralatan teknik yang ada pada kendaraan tersebut, biasanya digunakan untuk angkutan orang atau barang di atas jalan raya selain kendaraan yang berjalan di atas rel. Kendaraan bermotor yang dicatat adalah semua jenis kendaraan kecuali kendaraan bermotor TNI/Polri dan Korps Diplomatik.</p> | <p>2. <i>Motor vehicle are any kind of vehicles motorized by machine set up in those vehicles. They are usually used for transporting peoples and goods on roads except vehicles moving along a railway line. The data cover all kinds of motor vehicles except those belong to Indonesia Army Force Indonesian State Police and Diplomatic Corps.</i></p> |
| <p>3. Mobil penumpang adalah setiap kendaraan bermotor yang dilengkapi dengan tempat duduk sebanyak-banyaknya delapan orang, tidak termasuk tempat duduk untuk pengemudi, baik dilengkapi bagasi atau tidak.</p> | <p>3. <i>Passengers care are any motor vehicles with no more than eight seats, excluding seats for driver. It can be with or without boot.</i></p> |
| <p>4. Mobil bis adalah setiap kendaraan bermotor yang dilengkapi dengan tempat duduk untuk lebih dari delapan orang, tidak termasuk tempat duduk pengemudi, baik dilengkapi bagasi atau tidak.</p> | <p>4. <i>Buses are passengers cars having seats more than eight passengers, excluding seat for driver. It can be with or without boot.</i></p> |
| <p>5. Mobil truk adalah setiap kendaraan bermotor yang digunakan untuk angkutan</p> | <p>5. <i>Trucks are any motor vehicles used to transport good exluding passenger cars, buses, and</i></p> |

barang, selain mobil penumpang, mobil bis dan kendaraan bermotor roda dua.

motorcycles.

6. Data panjangjalan yang disajikan dalam publikasi ini bersumber dari dinas pekerjaan umum.
7. Kantor pos adalah pemberi pelayanan dan pengiriman barang, uang, dsb. Dari suatu tempat ke tempat yang lain. Pengguna pelayanan biasanya diharuskan menempel perangko yang cukup pada sampul surat, kartu pos, pos wesel, warkat pos, paket dsb. Rumah pos berfungsi sama seperti kantor pos pembantu, bedanya rumah pos biasanya terletak di daerah terpencil.
8. Konsep dan definisi pariwisata mengikuti rekomendasi World Tourism Organization (WTO) dan International Union of Office Travel Organization (IUOTO).
9. Wisatawan mancanegara ialah setiap pengunjung yang mengunjungi suatu Negara diluar tempat tinggalnya, didorong oleh satu atau beberapa keperluan tanpa bermaksud memperoleh penghasilan di tempat yang dikunjungi dan lamanya kunjungan tersebut tidak lebih dari satu tahun (12 bulan).
6. *Data on length of state and provincial roads were taken from ministry of public works.*
7. *Post offices is an establishment dealing with the delivery of goods, letters, money etc. from one place to another place. Services users usually put postage stamps on the envelope and postcard or are charged with amount of money in obtaining services such as money order, aerogramme, package post, etc. a mailing house has the same function as the post office and auxiliary post office. It is usually locate in remote areas.*
8. *The concept and definition of tourism refers to the recommendations of the World Tourism Organization (WTO) and international union of Office Travel Organizations (IUOTO).*
9. *A foreign visitor is any person visiting a country other than his usual place of residence for any reason other than for earning income in the country visited, and the length of stay is no more than one year (12 months).*

10. Penerimaan Negara dari wisatawan mancanegara adalah hasil kali antara rata-rata pengeluaran wisman per kunjungan dengan jumlah kunjungan wisman.
11. Akomodasi ialah suatu usaha yang menggunakan suatu bangunan atau sebagian bangunan yang disediakan secara khusus, dan setiap orang dapat menginap, makan serta memperoleh pelayanan dan fasilitas lainnya dengan pembayaran. Akomodasi dibedakan antara hotel dan akomodasi lainnya. Ciri khusus dari hotel adalah mempunyai restoran yang berada di bawah manajemen hotel tersebut.
12. Hotel berbintang yaitu hotel yang telah memenuhi persyaratan yang telah ditentukan seperti persyaratan fisik, bentuk pelayanan yang diberikan, kualifikasi tenaga kerja, jumlah kamar dan lainnya. Hotel tidak berbintang yaitu hotel yang tidak memenuhi persyaratan yang telah ditentukan.
13. Tingkat penghunian kamar hotel adalah persentase banyaknya malam kamar yang dihuni terhadapnya banyaknya malam kamar yang tersedia.
10. *Revenue from foreign visitor is the number of foreign visitors in Indonesia multiplied by the average expenditure per visit.*
11. *An accommodation is an establishment using a building or a part of a building, prepared commercially for any person to stay, eat and obtain service as well as other facilities. Accommodation is segregated into hotel and other accommodations. The special characteristic of hotel is having restaurant under hotel management.*
12. *A classified hotel is an accommodation which meets specified standards regarding physical requirements, services provided, manpower qualifications, number of room available, etc. A non-classified hotel is an accommodation which has not met the requirements previously mentioned.*
13. *Room occupancy rate is the number of room-nights occupied divided by the number of room-nights available, multiplied by 100 percent.*

14. Rata-rata lamanya tamu menginap adalah hasil bagi antara banyaknya malam tempat tidur yang terpakai dengan banyaknya tamu yang menginap di hotel dan komodasi lainnya.
14. *Average length of stay is the number of bed-nights used divided by the number of guests staying at the accommodation.*

Gambar 8.1
Figures

Luas Daerah menurut Kecamatan (%), 2019
Area of Subdistrict (%), 2019

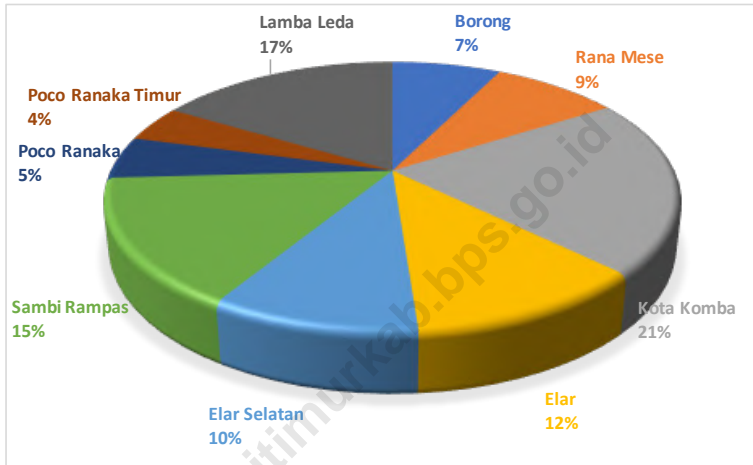

Sumber/Source : Badan Pertanahan Nasional Kabupaten Manggarai Timur/National Land Agency of Manggarai Timur Regency

Gambar 8.2
Figures

Panjang Jalan Menurut Kondisi Jalan di Kabupaten Manggarai Timur (km), 2017–2019
Length of Roads by Condition of Roads in Manggarai Timur Regency (km), 2017–2019

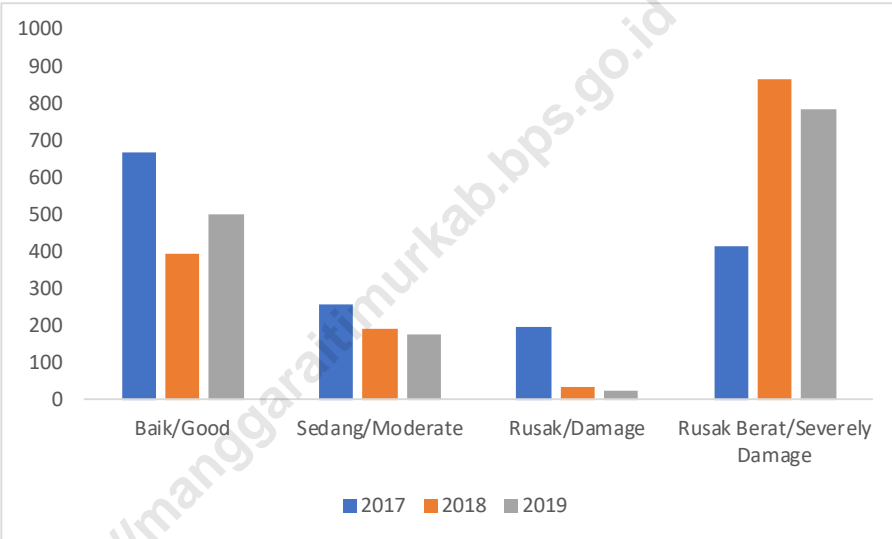

Sumber/Source: Dinas PUPR Kabupaten Manggarai Timur/Infrastructure and Housing Extension Service of Manggarai Timur Regency

8.1 TRANSPORTASI TRANSPORTATION

Tabel 8.1.1 Panjang Jalan Menurut Tingkat Kewenangan Pemerintahan di Kabupaten Manggarai Timur (km), 2017–2019
Table Length of Roads by Level of Government Authority in Manggarai Timur Regency (km), 2017–2019

Tingkat Kewenangan Pemerintahan Level of Government Authority	2017	2018	2019
(1)	(2)	(3)	(4)
Negara/State	90,15	92,57	92,57
Provinsi/Province	172	113	113
Kabupaten/Kota Regency/Municipality	1 281,30	1 281,29	1 281,29
Jumlah/Total	1 533,24	1 486,86	1 486,86

Sumber/Source: Dinas PUPR Kabupaten Manggarai Timur/Infrastructure and Housing Extension Service of Manggarai Timur Regency

Tabel 8.1.2 Panjang Jalan Menurut Jenis Permukaan Jalan di Kabupaten Manggarai Timur (km), 2017–2019
Table Length of Roads by Type of Road Surface in Manggarai Timur Regency (km), 2017–2019

Jenis Permukaan Jalan Type of Road Surface	2017	2018	2019
(1)	(2)	(3)	(4)
Aspal/Paved	726,99	403,97	454,54
Kerikil/Gravel	121,98	704,97	703,61
Tanah/Soil	335,49	176,71	154,58
Hotmix/Hotmix	195,11	201,21	174,13
Jumlah/Total	1 533,24	1 486,86	1 486,86

Sumber/Source: Dinas PUPR Kabupaten Manggarai Timur/Infrastructure and Housing Extension Service of Manggarai Timur Regency

Tabel 8.1.3 Panjang Jalan Menurut Kondisi Jalan di Kabupaten Manggarai Timur (km), 2017–2019
Table Length of Roads by Condition of Roads in Manggarai Timur Regency (km), 2017–2019

Kondisi Jalan Condition of Roads	2017	2018	2019
(1)	(2)	(3)	(4)
Baik/ <i>Good</i>	671,06	394,02	501,79
Sedang/ <i>Moderate</i>	259,01	192,04	176,03
Rusak/ <i>Damage</i>	197,3	36,4	23
Rusak Berat/ <i>Severely Damage</i>	416,08	864,4	786,04
Jumlah/Total	1 543,45	1 486,86	1 486,86

Sumber/Source: Dinas PUPR Kabupaten Manggarai Timur/*Infrastructure and Housing Extension Service of Manggarai Timur Regency*

8.2 KOMUNIKASI COMMUNICATION

Tabel 8.2.1 Jumlah Kantor Pos Pembantu Menurut Kecamatan di Kabupaten Manggarai Timur, 2016–2019
Number of Post Offices Subsidiaries by Subdistrict in Manggarai Timur Regency, 2016–2019

Kecamatan Subdistrict	2016	2017	2018	2019
(1)	(2)	(3)	(4)	(5)
Borong	1	1	1	1
Rana Mese	-	-	-	-
Kota Komba	-	-	-	-
Elar	-	-	-	-
Elar Selatan	-	-	-	-
Sambi Rampas	1	1	1	1
Poco Ranaka	1	1	1	1
Poco Ranaka Timur	-	-	-	-
Lamba Leda	-	-	-	-
Manggarai Timur	3	3	3	3

Sumber/Source: PT. Pos Indonesia (Persero) Kantor Pos Borong/Indonesia Post, Borong Post Office

BAB
CHAPTER

09

**PERBANKAN, KOPERASI,
DAN HARGA-HARGA**
*BANKING, COOPERATIVE,
AND PRICES*

**JUMLAH KOPERASI AKTIF
DI KABUPATEN MANGGARAI TIMUR**

Number of Active Cooperative in Manggarai Timur Regency

88



**KECAMATAN DENGAN
JUMLAH KOPERASI TERBANYAK**

Subdistricts with The Highest Number of Cooperatives

Borong dan Kota Komba

PENJELASAN TEKNIS

1. Data perkoperasian bersumber dari Dinas Perdagangan, Koperasi dan UKM Kabupaten Manggarai Timur. Data koperasi yang disajikan meliputi :
 - a. jumlah koperasi aktif
 - b. jumlah koperasi menurut jenis koperasi
2. Koperasi adalah badan usaha yang beranggotakan orang seorang atau badan hukum koperasi dengan melandaskan kegiatannya berdasarkan prinsip koperasi sekaligus sebagai gerakan ekonomi rakyat yang berdasar atas asa kekeluargaan.
3. Sisa hasil usaha koperasi merupakan pendapatan koperasi yang diperoleh dalam satu tahun buku dikurangi dengan biaya, penyusutan, dan kewajiban lainnya termasuk pajak dalam tahun buku yang bersangkutan.

TECHNICAL NOTES

1. *Data for cooperatives are generated from Trade Cooperatives, Medium and Small Industry Services in Manggarai Timur Regency. Types of cooperatives data include :

 - a. number of active cooperative
 - b. number of Cooperative by Kind of Cooperative .*
2. *Cooperative is an establishment that its members are people or establishments with legal status of cooperative based or people economic movement.*
3. *Cooperative net income is gross income in one year minus expenses, depreciation, and other liabilities including taxes in current year.*

Gambar 9.1 Luas Daerah menurut Kecamatan (%), 2019
Figures 9.1 Area of Subdistrict (%), 2019

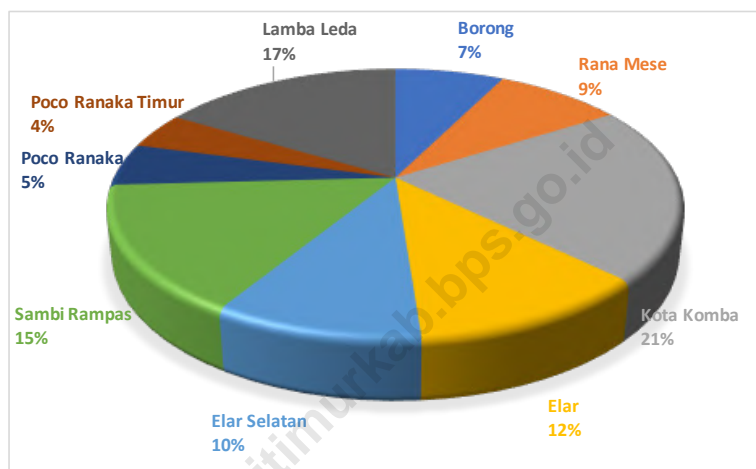

Sumber/Source : Badan Pertanahan Nasional Kabupaten Manggarai Timur/National Land Agency of Manggarai Timur Regency

Gambar 9.2
Figures

Jumlah Koperasi Aktif Menurut Kecamatan di Kabupaten Manggarai Timur, 2017–2019
Number of Active Cooperative by Subdistrict in Manggarai Timur Regency, 2017–2019

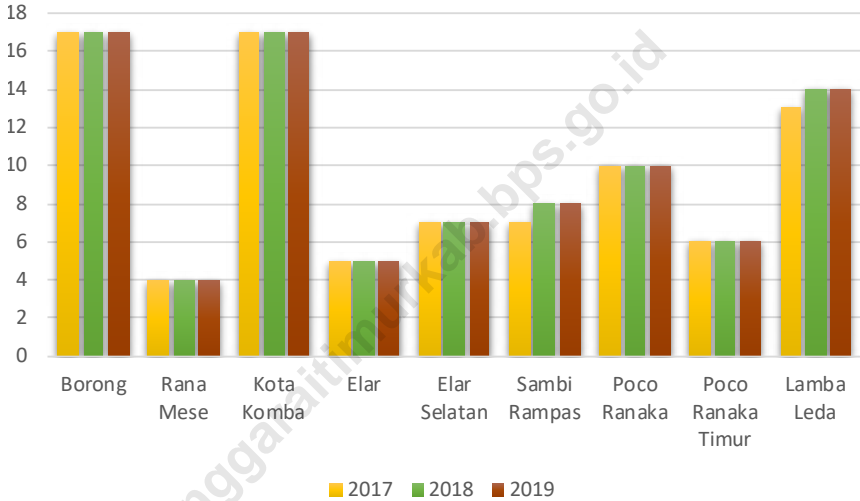

Sumber/Source: Dinas Perdagangan, Koperasi, UKM/Trade Cooperatives, Medium and Small Industry Services

Tabel
Table 9.1**Jumlah Koperasi Aktif Menurut Kecamatan di Kabupaten
Manggarai Timur, 2016–2019**
**Number of Active Cooperative by Subdistrict in Manggarai
Timur Regency, 2016–2019**

Kecamatan Subdistrict	2016	2017	2018	2019
(1)	(2)	(3)	(4)	(5)
Borong	-	17	17	17
Rana Mese	-	4	4	4
Kota Komba	-	17	17	17
Elar	-	5	5	5
Elar Selatan	-	7	7	7
Sambi Rampas	-	7	8	8
Poco Ranaka	-	10	10	10
Poco Ranaka Timur	-	6	6	6
Lamba Leda	-	13	14	14
Manggarai Timur	-	86	86	88

Sumber/Source: Dinas Perdagangan, Koperasi, UKM/Trade Cooperatives, Medium and Small Industry Services

Tabel 9.2
Table**Jumlah Koperasi Menurut Jenis Koperasi dan Kecamatan di Kabupaten Manggarai Timur, 2019**
Number of Cooperative by Kind of Cooperative and Subdistrict in Manggarai Timur Regency, 2019

Kecamatan Subdistrict	Jenis Koperasi/ Kind of Cooperative				Jumlah Total
	KSP	PRODUSEN	KONSUMEN	JASA	
(1)	(2)	(3)	(4)	(5)	(7)
Borong	15	2	-	-	17
Rana Mese	4	-	-	-	4
Kota Komba	14	1	-	2	17
Elar	5	-	-	-	5
Elar Selatan	6	-	-	1	7
Sambi Rampas	5	2	-	1	8
Poco Ranaka	9	1	-	-	10
Poco Ranaka Timur	6	-	-	-	6
Lamba Leda	12	1	1	-	14
Manggarai Timur	64	7	1	4	77

Sumber/Source: Dinas Perdagangan, Koperasi, UKM/Trade Cooperatives, Medium and Small Industry Services

BAB
CHAPTER

10

PENGELUARAN PENDUDUK
POPULATION EXPENDITURE

2019

PERSENTASE PENGELUARAN PER KAPITA SEBULAN
Percentage of Monthly Expenditure

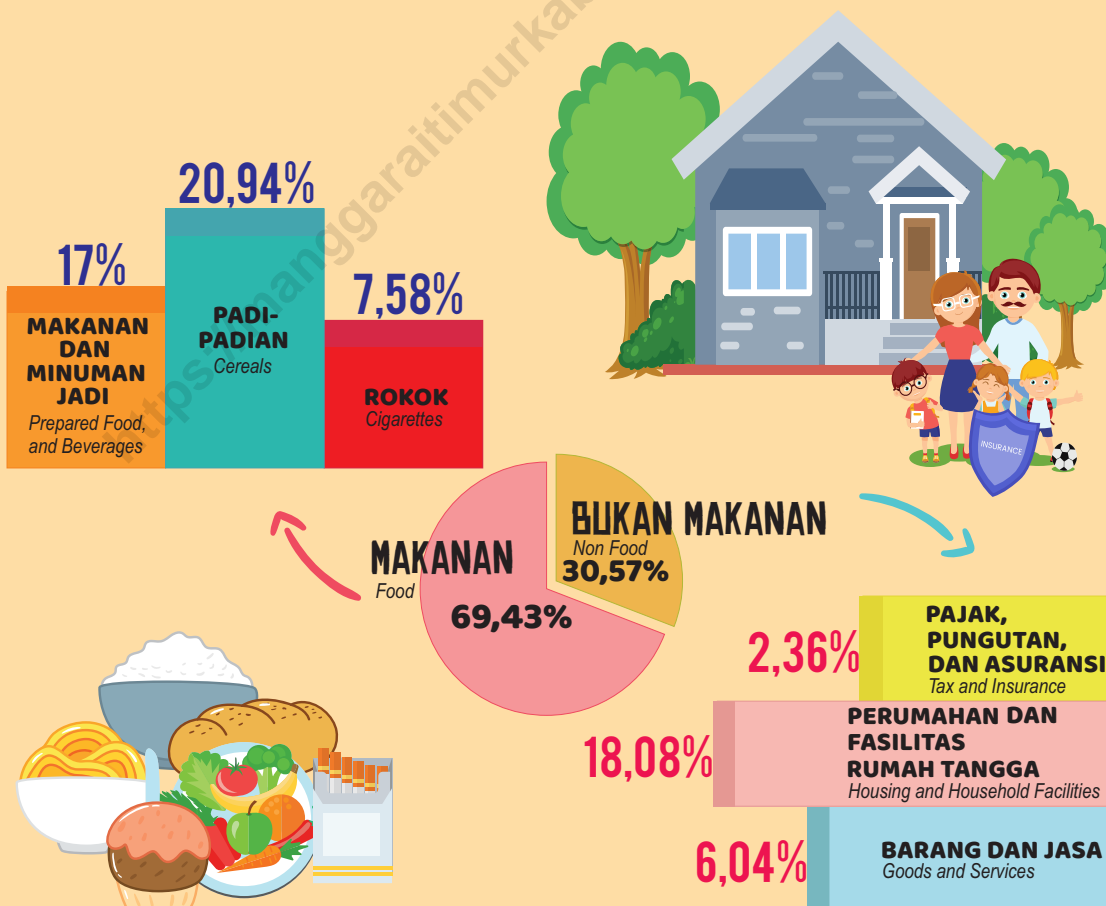

PENJELASAN TEKNIS

TECHNICAL NOTES

1. Kegiatan pengumpulan data sosial dan ekonomi yang dilaksanakan secara rutin oleh BPS melalui Survei Sosial Ekonomi Nasional (Susenas).
 2. Sejak tahun 2011 sampai dengan 2014, pengumpulan data Susenas konsumsi pengeluaran rumah tangga dilaksanakan secara triwulan. Mulai tahun 2015 pengumpulan data Susenas dilaksanakan dua kali dalam setahun, yaitu Maret dan September.
 3. Target sampel Susenas Maret dan Susenas September masing-masing sebanyak 300.000 rumah tangga dan 75.000 rumah tangga di seluruh kabupaten/kota.
 4. Data hasil pencacahan Susenas Maret dapat disajikan untuk tingkat nasional, tingkat provinsi dan kabupaten/kota, sedangkan untuk data hasil Susenas September hanya dapat disajikan untuk tingkat nasional dan tingkat provinsi.
 5. Data konsumsi/pengeluaran yang dikumpulkan pada Susenas Maret dibagi menjadi dua kelompok, yaitu makanan dan bukan makanan. Jumlah komoditi makanan sebanyak 112 komoditi. Pengumpulan data kelompok
1. *Socioeconomic data collection activities are carried out regularly by the BPS-Statistics Indonesia through the National Socioeconomic Survey (Susenas)*
 2. *Since 2011 to 2014, Susenas data collection household consumption/expenditure was conducted quarterly. Starting in 2015, collection of data Susenas carry out twice a year, In March and September.*
 3. *The March Susenas sample size covers 300.000 households while The September Susenas covers 75.000 households.*
 4. *The result from Susenas data collection in March can be presented on national, provincial, and regency/municipal level estimates, while in September can be disseminated only for the national and provincial levels.*
 5. *The consumption/expenditure data collection are divided into two groups, namely food and non-food. The number of food commodity are 112 commodities, both quantity data and values of commodities consumed are collected.*

makanan meliputi banyaknya komoditi yang dikonsumsi beserta nilai pengeluarannya.

6. Untuk konsumsi bukan makanan pada umumnya yang dikumpulkan hanya data nilai pengeluaran barang yang dikonsumsi, kecuali untuk beberapa jenis pengeluaran tertentu, seperti penggunaan listrik, air, gas, dan bahan bakar minyak (BBM) yang juga dikumpulkan kuantitasnya.
7. Referensi waktu survei yang digunakan adalah selama seminggu terakhir untuk konsumsi makanan dan sebulan atau setahun terakhir untuk konsumsi bukan makanan.
6. *For consumption of non-food, the data collected in general are only their value of expenditure. Consumed, except for certain types of expenditure, such as electric Municipality, water, gas, fuel, which are also collected for their quantity data.*
7. *The survey time period is previous week before enumeration date for food consumption and last month or last year for non food consumption.*

Gambar 10.1 Luas Daerah menurut Kabupaten/Kota (%), 2019
Figures *Area of Regency/Municipality (%), 2019*

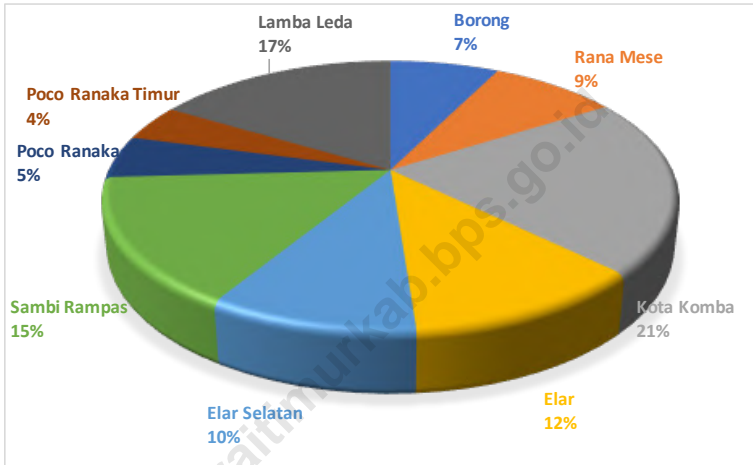

Sumber/Source : Badan Pertanahan Nasional Kabupaten Manggarai Timur/*National Land Agency of Manggarai Timur Regency*

Gambar 10.2
Figures

Persentase Penduduk Menurut Golongan Pengeluaran Per Kapita Sebulan di Kabupaten Manggarai Timur, 2019

Percentage of Population by Per Capita Spending Group a Month in Manggarai Timur Regency, 2019

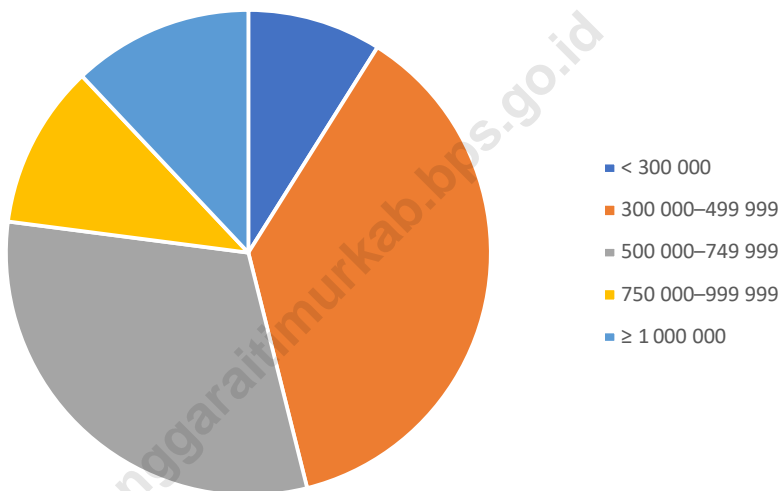

Sumber/Source: BPS, Survei Sosial Ekonomi Nasional (Susenat) Maret/BPS-Statistics Indonesia, National Socioeconomic Survey March

Tabel
Table 10.1

Rata-rata Pengeluaran per Kapita Sebulan Menurut Kelompok Komoditas (rupiah) di Kabupaten Manggarai Timur, 2018 dan 2019
Monthly Average Expenditure per Capita by Commodity Group (rupiahs) in Manggarai Timur Regency, 2018 and 2019

Kelompok Komoditas/ <i>Commodity Group</i>	2018	2019
(1)	(2)	(3)
Makanan/<i>Food</i>		
Padi-padian/ <i>Cereals</i>	136 116	125 970
Umbi-umbian/ <i>Tubers</i>	10 005	7 285
Ikan/udang/cumi/kerang/ <i>Fish/shrimp/common squid/shells</i>	19 865	26 228
Daging/ <i>Meat</i>	8 819	9 997
Telur dan susu/ <i>Eggs and milk</i>	8 618	14 145
Sayur-sayuran/ <i>Vegetables</i>	31 769	33 588
Kacang-kacangan/ <i>Legumes</i>	2 864	3 877
Buah-buahan/ <i>Fruits</i>	13 531	11 489
Minyak dan kelapa/ <i>Oil and coconut</i>	8 594	10 704
Bahan minuman/ <i>Beverage stuffs</i>	17 197	15 369
Bumbu-bumbuan/ <i>Spices</i>	4 970	4 639
Konsumsi lainnya/ <i>Miscellaneous food items</i>	4 096	6 446
Makanan dan minuman jadi/ <i>Prepared food and beverages</i>	67 320	102 260
Rokok/ <i>Cigarettes</i>	30 840	45 601
Jumlah makanan/<i>Total food</i>	364 605	417 598
Bukan makanan/<i>Non-food</i>		
Perumahan dan fasilitas rumah tangga/ <i>Housing and household facilities</i>	96 332	108 748
Aneka komoditas dan jasa/ <i>Goods and services</i>	31 309	36 326
Pakaian, alas kaki, dan tutup kepala/ <i>Clothing, footwear, and headgear</i>	9 321	10 516
Komoditas tahan lama/ <i>Durable goods</i>	10 915	10 970
Pajak, pungutan, dan asuransi/ <i>Taxes and insurance</i>	10 805	14 186
Keperluan pesta dan upacara/kenduri/ <i>Parties and ceremonies</i>	4 800	3 107
Jumlah bukan makanan/<i>Total non-food</i>	163 482	183 854
Jumlah/<i>Total</i>	528 087	601 452

Sumber/*Source*: BPS, Survei Sosial Ekonomi Nasional (Susenas) Maret/BPS-Statistics Indonesia, National Socioeconomic Survey March

Tabel
Table 10.2

Persentase Pengeluaran per Kapita Sebulan Menurut Kelompok Komoditas di Kabupaten Manggarai Timur, 2018 dan 2019
Percentage of Monthly Expenditure per Capita by Commodity Group in Manggarai Timur Regency, 2018 and 2019

Kelompok Komoditas/ <i>Commodity Group</i>	2018	2019
(1)	(2)	(3)
Makanan/Food		
Padi-padian/ <i>Cereals</i>	25,78	20,94
Umbi-umbian/ <i>Tubers</i>	1,89	1,21
Ikan/udang/cumi/kerang/ <i>Fish/shrimp/common squid/shells</i>	3,76	4,36
Daging/ <i>Meat</i>		1,66
Telur dan susu/ <i>Eggs and milk</i>		2,35
Sayur-sayuran/ <i>Vegetables</i>		5,58
Kacang-kacangan/ <i>Legumes</i>		0,64
Buah-buahan/ <i>Fruits</i>		1,91
Minyak dan kelapa/ <i>Oil and coconut</i>		1,78
Bahan minuman/ <i>Beverage stuffs</i>		2,56
Bumbu-bumbuan/ <i>Spices</i>		0,77
Konsumsi lainnya/ <i>Miscellaneous food items</i>		1,07
Makanan dan minuman jadi/ <i>Prepared food and beverages</i>		17
Rokok/ <i>Cigarettes</i>		7,58
Jumlah makanan/Total food		69,43
Bukan makanan/Non-food		
Perumahan dan fasilitas rumah tangga/ <i>Housing and household facilities</i>		18,08
Aneka komoditas dan jasa/ <i>Goods and services</i>		6,04
Pakaian, alas kaki, dan tutup kepala/ <i>Clothing, footwear, and headgear</i>		1,75
Komoditas tahan lama/ <i>Durable goods</i>		1,82
Pajak, pungutan, dan asuransi/ <i>Taxes and insurance</i>		2,36
Keperluan pesta dan upacara/kenduri/ <i>Parties and ceremonies</i>		0,52
Jumlah bukan makanan/Total non-food		30,57
Jumlah/Total		100,00

Catatan/Note: ...

Sumber/Source: BPS, Survei Sosial Ekonomi Nasional (Susenas) Maret/BPS-Statistics Indonesia, National Socioeconomic Survey March

Tabel
Table 10.3

Persentase Penduduk Menurut Golongan Pengeluaran Per Kapita Sebulan di Kabupaten Manggarai Timur, 2018 dan 2019
Percentage of Population by Per Capita Spending Group a Month in Manggarai Timur Regency, 2018 and 2019

Golongan Pengeluaran <i>Spending Group</i> (Rp)	2018	2019
(1)	(2)	(3)
< 300 000	9,44	8,94
300 000–499 999	39,77	37,16
500 000–749 999	28,82	30,95
750 000–999 999	16,00	10,92
≥ 1 000 000	5,97	12,03
Jumlah/Total	100,00	100,00

Sumber/Source: BPS, Survei Sosial Ekonomi Nasional (Susenas) Maret/BPS-Statistics Indonesia, National Socioeconomic Survey March

BAB
CHAPTER

11

PERDAGANGAN TRADE

Jumlah Sarana Perdagangan di Kabupaten Manggarai Timur

Number of Trading Facilities in Manggarai Timur Regency

2019



PASAR 12
Market

KIOS 647

PENJELASAN TEKNIS

1. Jasa industry adalah kegiatan industri yang melayani keperluan pihak lain. Pada kegiatan ini bahan baku disediakan oleh pihak lain sedangkan pihak pengolah hanya melakukan pengolahannya dengan mendapat imbalan sebagai balas jasa (upah maklon).
2. Perusahaan atau usaha industri adalah suatu unit (kesatuan) usaha yang melakukan kegiatan ekonomi, bertujuan menghasilkan barang atau jasa, terletak pada suatu bangunan atau lokasi tertentu, dan mempunyai catatan administrasi tersendiri mengenai produksi dan struktur biaya serta ada seseorang atau lebih yang bertanggung jawab atas usaha tersebut. Data pengeluaran dan konsumsi penduduk menurut kelompok barang diperoleh dari Survei Sosial Ekonomi Nasional (Susenar) Panel BPS tahun 2008, yang mencakup semua provinsi di Indonesia.

TECHNICAL NOTES

1. *Service industries are industrial activities that serve the needs of the alin. In this activity the raw material provided by others while the processor is only doing its processing to be rewarded in return (toll manufacturing wage).*
2. *Company or industry is a business unit (union) business conduct economic activities, aimed at producing goods or services, is located in a building or a particular location, and has its own administrative records of production and cost structures as well as any person or business responsible for tersebut. Data expenditure and consumption of population by groups of goods obtained from the National Socio Economic Survey (Susenar) BPS Panel in 2008, covering all provinces in Indonesia.*

Gambar 11.1 Luas Daerah menurut Kecamatan (%), 2019
Figures *Area of Subdistrict (%)*, 2019

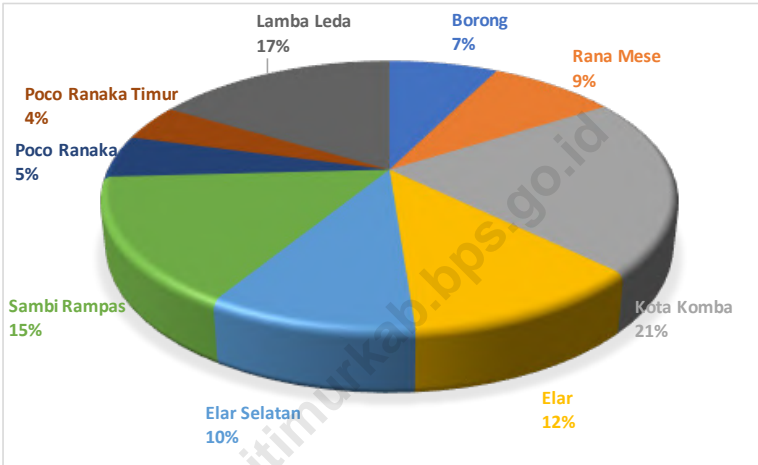

Sumber/Source : Badan Pertanahan Nasional Kabupaten Manggarai Timur/*National Land Agency of Manggarai Timur Regency*

Gambar 11.2
Figures

**Jumlah Sarana Perdagangan Menurut Jenisnya di
Kabupaten Manggarai Timur, 2016–2019**
**Number of Trading Facilities by Type of Facility in
Manggarai Timur Regency, 2016–2019**

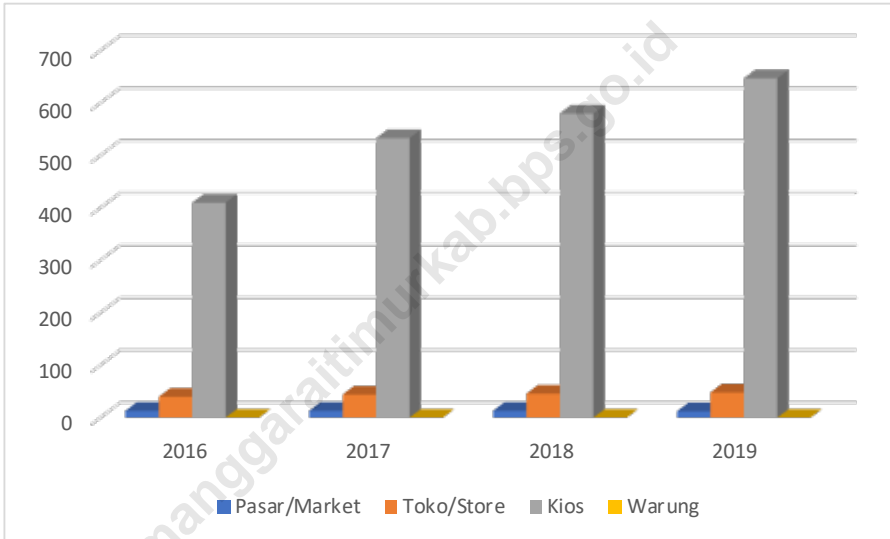

Sumber/Source: Dinas Perdagangan, Koperasi, UKM/Trade Cooperatives, Medium and Small Industry Services

Tabel
Table 11.1**Jumlah Sarana Perdagangan Menurut Jenisnya di
Kabupaten Manggarai Timur, 2016–2019**
**Number of Trading Facilities by Type of Facility in
Manggarai Timur Regency, 2016–2019**

Jenis Sarana Perdagangan <i>Type of Trading Facilities</i>	2016	2017	2018	2019
(1)	(2)	(3)	(4)	(5)
Pasar/Market	13	13	13	12
Toko/Store	40	44	46	48
Kios	410	533	580	647
Warung	-	-	-	-
Jumlah/Total	463	490	639	707

Sumber/Source: Dinas Perdagangan, Koperasi, UKM/Trade Cooperatives, Medium and Small Industry Services

BAB
CHAPTER

12

SISTEM NERACA NASIONAL
SYSTEM OF REGIONAL ACCOUNTS

**Distribusi Produk Domestik Regional Bruto
Kabupaten Manggarai Timur**

menurut Lapangan Usaha (ADHB)

*Distribution of Gross Regional Domestic Product
of Manggarai Timur Regency by Industry at Current Prices*

**"Pada Tahun 2019, Kategori A, G, J, dan O
menjadi Kategori dengan distribusi terbesar."**

"During 2019, Category A, G, J, and O are category with the biggest distribution"

**LAJU PERTUMBUHAN EKONOMI
KABUPATEN MANGGARAI TIMUR
MENURUT LAPANGAN USAHA**

Economic Growth of Manggarai Timur Regency by Industry

2019

5,04^{xx} PERSEN
Percent

xx Angka Sangat Sementara
Very Preliminary Figures

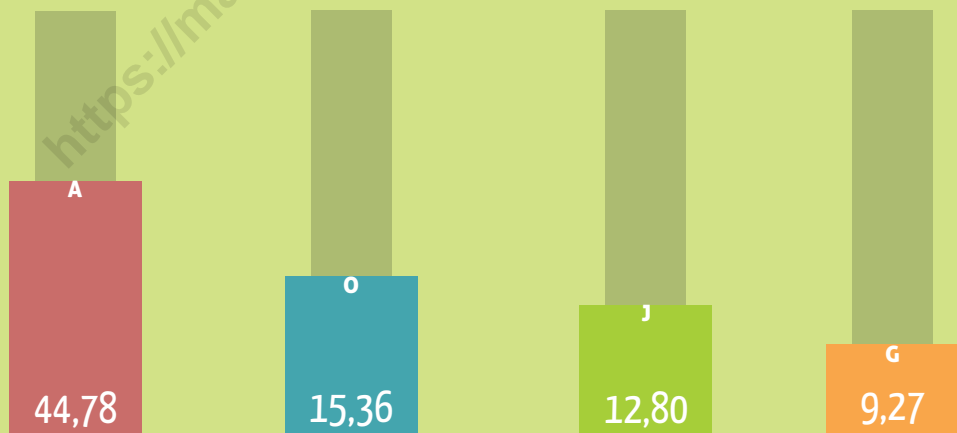

**Pertanian, Kehutanan,
dan Perikanan**

Agriculture, Forestry, and Fishery

**Administrasi Pemerintahan,
Pertahanan,
dan Jaminan Sosial Wajib**

*Public Administration and Defence;
Compulsory/Social Security*

Informasi dan Komunikasi
Information and Communication

**Perdagangan Besar
dan Eceran;
Reparasi Mobil
dan Sepeda Motor**

*Wholesale and Retail Trade;
Repair of Motor Vehicles
and Motorcycles*

PENJELASAN TEKNIS

1. Produk Domestik Regional Bruto (PDRB) menggambarkan kemampuan suatu wilayah untuk menciptakan output (nilai tambah) pada suatu waktu tertentu. Untuk menyusun PDRB digunakan dua pendekatan yaitu sektoral dan penggunaan. Keduanya menyajikan komposisi data nilai tambah menurut sumber kegiatan ekonomi (sektoral) dan menurut komponen penggunaannya. PDRB dari sisi sektoral merupakan penjumlahan seluruh komponen nilai tambah bruto yang mampu diciptakan oleh sektor-sektor ekonomi atas berbagai aktivitas produksinya. Sedangkan dari sisi penggunaan menjelaskan tentang penggunaan dari nilai tambah tersebut.
2. Penyajian PDRB menurut sektor dirinci menurut total nilai tambah dari seluruh sektor ekonomi yang mencakup sektor Pertanian; pertambangan & Penggalian; Industri Pengolahan; Listrik, Gas & Air Bersih; Konstruksi; Perdagangan, Restoran & Hotel; Pengangkutan & Komunikasi; Lembaga Keuangan; dan Jasa-jasa.
3. PDRB menurut penggunaan dirinci menurut komponen pengeluaran konsumsi rumah

TECHNICAL NOTES

1. *Gross Domestic Regional Product (GDRP) describes the ability of an area to create the output (value added) at any given time. GDRP is used to develop two approaches and use of sectoral. Both present the composition according to the source data value-added economic activities (sectors) and by the component usage. GDRP is the sum of the sectoral gross value added of all components that can be created by the economic sectors on a variety of production activities. In terms of use describe the use of value added.*
2. *GDRP by sector is classified by types of economic activities such as Agriculture, Mining and Quarrying; Manufacturing; Electricity; Gas and Water Supply; Construction; Wholesale and Retail Trade, Restaurants, and Hotels; Transport and Communication; Finance, Insurance, Real Estate, and Business services; and Other Services*
3. *GDRP by type of expenditure is classified into: Private consumption expenditure (household and non-*

tangga (termasuk lembaga nirlaba), pengeluaran konsumsi pemerintah, pembentukan modal tetap bruto, perubahan inventori, ekspor dan impor.

profit institution); Government consumption expenditure; Gross fixed capital formation; Changes I inventories; Exports and Imports.

4. Pengeluaran konsumsi rumah tangga mencakup berbagai pengeluaran konsumsi akhir rumah tangga atas barang dan jasa untuk memenuhi kebutuhan individu ataupun kelompok secara langsung. Pengeluaran rumah tangga di sini mencakup pembelian untuk makanan dan bukan makanan (barang dan jasa) di dalam negeri maupun di luar negeri. Termasuk pula disini pengeluaran lembaga nirlaba yang tujuan usahanya adalah untuk melayani keperluan rumah tangga.

4. *Household consumption expenditures consist of expenditures incurred by households, which are used for both individual pr collective needs. Household consumptions are classified into food and non-food (goods and services) expenditures that may take place in domestic or abroad. Expenditures here include expenditures of non profit institutions serving households.*

5. Pengeluaran konsumsi pemerintah mencakup pengeluaran pemerintah untuk belanja pegawai, penyusutan maupun belanja barang (termasuk biaya perjalanan, pemeliharaan dan pengeluaran rutin lainnya), baik yang dilakukan oleh pemerintah pusat maupun pemerintah daerah.

5. *Government consumption expenditure includes expenditure on personnel expenses, depreciation and shopping goods (including travel expenses, maintenance and other routine expenses), whether undertaken by central and local government.*

6. Pembentukan modal tetap bruto mencakup pengadaan, pembuatan dan pembelian barang modal. Barang modal dimaksud adalah barang-barang yang digunakan untuk proses

6. *Gross fixed capital formation includes the procurement, manufacture and purchase of capital goods. Capital goods are goods intended to be used for the production process, or that have a*

produksi, tahan lama atau yang mempunyai umur pemakaian lebih dari satu tahun seperti bangunan, mesin-mesin dan alat angkutan. Termasuk pula disini perbaikan besar (berat) yang sifatnya memperpanjang umur atau merubah bentuk kapasitas barang modal tersebut. Pengeluaran barang modal untuk keperluan militer tidak dicakup disini tetapi digolongkan sebagai konsumsi pemerintah.

lasting durable umumr use more than one year such as buildings, machinery and transport equipment. Included here are a big improvement (weight) that are extended or changed form of the capacity of these capital goods. Capital expenditures for military purposes are not covered here but is classified as government consumption.

7. Ekspor barang dan jasa merupakan transaksi perdagangan barang dan jasa dari penduduk (residen) ke bukan penduduk (non-residen). Impor barang dan jasa adalah transaksi perdagangan dari bukan penduduk ke penduduk. Ekspor atau impor barang terjadi pada saat terjadi perubahan hak kepemilikan barang antara penduduk dengan bukan penduduk (dengan atau tanpa perpindahan fisik barang tersebut).

Exports of goods and services is the trading of goods and services of the population (residents) to non-residents (non-residents). Imports of goods and services are trade transactions from non-residents to residents. Export or import of goods occurs when the goods change ownership between residents and the non-resident (with or without physical movement of goods).

8. PDRB maupun agregat turunannya disajikan dalam 2 (dua) versi penilaian, yaitu atas dasar "harga berlaku" dan atas dasar "harga konstan". Disebut sebagai harga berlaku karena seluruh agregat dinilai dengan menggunakan harga tahun berjalan, sedangkan harga konstan penilaiannya didasarkan pada harga satu tahun dasar

8. Aggregate GDRP and its derivatives are presented in 2 (two) versions of the assessment, ie on the basis of "current price" and on the basis of "constant prices". Referred to as the current prices for the entire aggregate assessed using current year prices, while the constant price valuation is based on the price of a particular base year. In this publication are used as a base price

tertentu. Dalam publikasi ini digunakan harga tahun 2000 sebagai dasar penilaian.

of the 2000 assessment.

9. Laju pertumbuhan PDRB diperoleh dari perhitungan PDRB atas dasar harga konstan. Diperoleh dengan cara mengurangi nilai PDRB pada tahun ke-n terhadap nilai pada tahun ke n-1 (tahun sebelumnya), dibagi dengan nilai pada tahun ke n-1, kemudian dikalikan dengan 100 persen. Laju pertumbuhan menunjukkan perkembangan agregat pendapatan dari satu waktu tertentu terhadap waktu sebelumnya.
9. *GDP growth rate is obtained from the calculation of GDRP at constant prices. Obtained by subtracting the value of GDRP in year n to the value in year n-1 (previous year), divided by the value in year n-1, and then multiplied by 100 percent. The growth rate shows the development of aggregate income of a particular time of the previous time.*
10. PDRB atas dasar harga pasar adalah jumlah nilai tambah bruto yang timbul dari seluruh sektor perekonomian di suatu wilayah. Yang dimaksud dengan nilai tambah adalah nilai produksi (output) dikurangi biaya antara. Nilai tambah bruto disini mencakup komponen-komponen pendapatan factor (upah dan gaji, bunga, sewa tanah, dan keuntungan), penyusutan dan pajak tidak langsung neto. Diperoleh dengan menjumlahkan NTB dari seluruh sektor.
10. *GDP based on market prices is the sum of gross value added arising from all sectors of the economy in a region. What is meant by value-added is the value of production (output) minus the cost. Here include the gross value added components of factor income (wages and salaries, interest, land rent, and profits), depreciation and net indirect taxes. Obtained by summing the Gross Value Added of the entire sector.*
11. Produk Domestik Regional Neto (PDRN) Atas Dasar Harga Pasar merupakan PDRB atas dasar harga pasar dikurangi penyusutan.
11. *Net Regional Domestic Product (PDRN) At Current Market Price is the GDRP based on market prices less depreciation. Depreciation is meant here is the decrease*

Penyusutan yang dimaksud disini ialah nilai susutnya (ausnya) barang-barang modal yang terjadi selama barang-barang modal tersebut ikut serta dalam proses produksi. Jika nilai susutnya barang-barang modal dari seluruh sektor ekonomi dijumlahkan, maka hasilnya merupakan penyusutan yang dimaksud di atas.

of capital goods which occurs during such capital goods to participate in the production process. If the value of capital goods susutnya of all economic sectors are summed, the result is a shrinkage in question above.

- | | |
|--|---|
| <p>12. PDRN atas dasar biaya factor adalah hasil pengurangan PDRN atas dasar harga pasar dikurangi dengan pajak tidak langsung neto.</p> | <p>12. <i>PDRN on the basis of the cost factor is the result of a reduction in PDRN on the basis of market prices minus net indirect taxes.</i></p> |
| <p>13. Pendapatan Regional Neto merupakan jumlah pendapatan yang benar-benar diterima oleh seluruh penduduk yang tinggal di daerah yang dimaksud. Diperoleh dari hasil pengurangan PDRN atas dasar biaya factor dikurangi pendapatan yang mengalir keluar dan ditambah dengan pendapatan yang mengalir ke dalam.</p> | <p>13. <i>Regional Net income is the amount of revenue actually received by the entire population living in the area in question. PDRN obtained from the reduction on the basis of factor cost net of income that flows out and coupled with the revenue that flows into.</i></p> |
| <p>14. Pendapatan Regional Perkapita hasil bagi antara pendapatan regional dengan jumlah penduduk pertengahan tahun yang tinggal di daerah itu.</p> | <p>14. <i>Regional per Capita Income the results for the regional revenue by total mid-year population who lived in the area.</i></p> |

Gambar 12.1 Luas Daerah menurut Kecamatan (%), 2019
Figures Area of Subdistrict (%), 2019

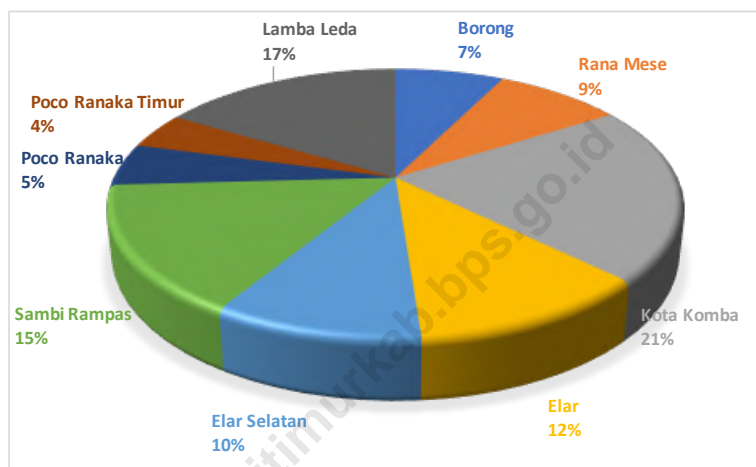

Sumber/Source : Badan Pertanahan Nasional Kabupaten Manggarai Timur/National Land Agency of Manggarai Timur Regency

Gambar 12.2
Figures

Produk Domestik Regional Bruto Atas Dasar Harga Berlaku Menurut Lapangan Usaha (miliar rupiah), (2015)–(2019)

Gross Regional Domestic Product at Current Market Prices by Industry (billion rupiahs), (2015)–(2019)

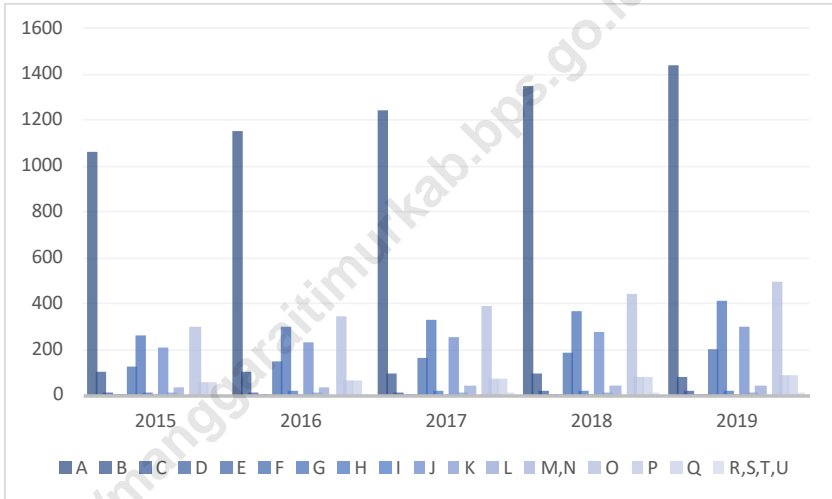

Sumber/Source: Badan Pusat Statistik Kabupaten Manggarai Timur/ Statistics of Manggarai Timur Regency

Tabel 12.1. **Produk Domestik Regional Bruto Atas Dasar Harga Berlaku Menurut Lapangan Usaha di Kabupaten Manggarai Timur (juta rupiah), 2015–2019**
Gross Regional Domestic Product at Current Market Prices by Industry in Manggarai Timur Regency (million rupiahs), 2015–2019

	Lapangan Usaha/Industry	2015	2016	2017	2018	2019
	(1)	(2)	(3)	(4)	(5)	(6)
A	Pertanian, Kehutanan, dan Perikanan/ <i>Agriculture, Forestry, and Fishing</i>	1 058 591,02	1 151 184,06	1 244 529,19	1 346 238,62	1 438 326,92
B	Pertambangan dan Penggalian/ <i>Mining and Quarrying</i>	102 575,25	105 025,8	97 156,71	91 954,85	82 568,1
C	Industri Pengolahan/ <i>Manufacturing</i>	12 542,3	13 696,67	15 077,28	16 534,36	18 746,2
D	Pengadaan Listrik dan Gas/ <i>Electricity and Gas</i>	347,36	481,3	549,86	639,46	646,6
E	Pengadaan Air; Pengelolaan Sampah, Limbah, dan Daur Ulang/ <i>Water Supply; Sewerage, Waste Management, and Remediation Activities</i>	100,19	108,75	116,77	125,48	135,99
F	Konstruksi/ <i>Construction</i>	127 010,69	145 351,71	164 424,67	183 519,9	203 647,43
G	Perdagangan Besar dan Eceran; Reparasi Mobil dan Sepeda Motor/ <i>Wholesale and Retail Trade; Repair of Motor Vehicles and Motorcycles</i>	262 513,05	296 708,55	327 343,87	365 772,14	411 235,03
H	Transportasi dan Pergudangan/ <i>Transportation and Storage</i>	15 194,03	17 002	18 610,05	20 211,58	21 683,27
I	Penyediaan Akomodasi dan Makan Minum/ <i>Accommodation and Food Service Activities</i>	2 496,2	2 848,55	3 213,32	3 664,71	3 948,02
J	Informasi dan Komunikasi/ <i>Information and Communication</i>	206 674	231 682,83	255 228,42	274 606,8	297 677,61

Lanjutan Tabel/*Continued Table 12.1*

	Lapangan Usaha/ <i>Industry</i>	2015	2016	2017	2018	2019
	(1)	(2)	(3)	(4)	(5)	(6)
K	Jasa Keuangan dan Asuransi/ <i>Financial and Insurance Activities</i>	10 390,92	11 636,9	13 110,29	14 203,72	14 505,13
L	Real Estat/ <i>Real Estate Activities</i>	32 819,48	36 146,57	38 859,46	41 729,99	41 999,12
M,N	Jasa Perusahaan/ <i>Business Activities</i>	0	0	0	0	0
O	Administrasi Pemerintahan, Pertahanan, dan Jaminan Sosial Wajib/ <i>Public Administration and Defence; Compulsory Social Security</i>	302 405,6	345 155,2	391 027,8	441 410,28	493 316,71
P	Jasa Pendidikan/ <i>Education</i>	57 943,07	65 587,38	72 919,92	81 213,54	89 275,26
Q	Jasa Kesehatan dan Kegiatan Sosial/ <i>Human Health and Social Work Activities</i>	55 417,11	63 072,56	69 854,38	77 286,32	84 334,48
R,S,T,U	Jasa Lainnya/ <i>Other Services Activities</i>	7 243,46	7 918,31	8 507,19	9 023,16	9 783,8
	Produk Domestik Regional Bruto/<i>Gross Regional Domestic Product</i>	2 254 263,73	2 493 607,12	2 720 529,18	2 968 134,88	3 211 829,69

Sumber/*Source*: BPS, berbagai sensus, survei dan sumber lain/*BPS-Statistics Indonesia, various census, survey, and other sources*

Tabel
Table 12.2

Produk Domestik Regional Bruto Atas Dasar Harga Konstan 2010 Menurut Lapangan Usaha di Kabupaten Manggarai Timur (juta rupiah), 2015–2019
Gross Regional Domestic Product at 2010 Constant Market Prices by Industry in Manggarai Timur Regency (million rupiahs), 2015–2019

	Lapangan Usaha/Industry	2015	2016	2017	2018	2019
	(1)	(2)	(3)	(4)	(5)	(6)
A	Pertanian, Kehutanan, dan Perikanan/ <i>Agriculture, Forestry, and Fishing</i>	744 224,48	768 590,12	802 349,01	830 314,22	861 247,81
B	Pertambangan dan Penggalan/ <i>Mining and Quarrying</i>	85 732,39	87 632,04	81 891,68	79 448,04	76 150,57
C	Industri Pengolahan/ <i>Manufacturing</i>	8 723,46	9 053,29	9 411,82	9 890,26	10 731,81
D	Pengadaan Listrik dan Gas/ <i>Electricity and Gas</i>	410,86	474,65	483,54	544,98	550,59
E	Pengadaan Air; Pengelolaan Sampah, Limbah, dan Daur Ulang/ <i>Water Supply; Sewerage, Waste Management, and Remediation Activities</i>	81,25	85,27	89,06	93,85	99,09
F	Konstruksi/ <i>Construction</i>	85 174,22	91 265,45	97 951,1	105 522,21	111 807,6
G	Perdagangan Besar dan Eceran; Reparasi Mobil dan Sepeda Motor/ <i>Wholesale and Retail Trade; Repair of Motor Vehicles and Motorcycles</i>	184 509,78	199 112,78	213 391,61	230 261,92	248 496,24
H	Transportasi dan Pergudangan/ <i>Transportation and Storage</i>	12 034,07	12 648,46	13 371,7	14 140,95	14 676,15
I	Penyediaan Akomodasi dan Makan Minum/ <i>Accommodation and Food Service Activities</i>	1 694,86	1 816	1 955,97	2 139,59	2 274,89
J	Informasi dan Komunikasi/ <i>Information and Communication</i>	19 6317,75	209 560,48	223 523,56	237 425,88	251 970,76
K	Jasa Keuangan dan Asuransi/ <i>Financial and Insurance Activities</i>	7 441,16	7 830,9	8 334,61	8 518,93	8 469,67

Lanjutan Tabel/*Continued Table 12.2*

	Lapangan Usaha/ <i>Industry</i>	2015	2016	2017	2018	2019
	(1)	(2)	(3)	(4)	(5)	(6)
L	Real Estat/ <i>Real Estate Activities</i>	24 699,71	25 958,26	27 464,89	29 029,17	2 9141,46
M,N	Jasa Perusahaan/ <i>Business Activities</i>	0	0	0	0	0
O	Administrasi Pemerintahan, Pertahanan, dan Jaminan Sosial Wajib/ <i>Public Administration and Defence; Compulsory Social Security</i>	225 841,19	241 953,87	258 663,73	277 606,1	300 607,68
P	Jasa Pendidikan/ <i>Education</i>	40 751,26	43 575,81	46 201,18	48 948,94	51 731,07
Q	Jasa Kesehatan dan Kegiatan Sosial/ <i>Human Health and Social Work Activities</i>	39 414,48	42 218,27	45 302,01	48 588,33	51 548,88
R,S,T,U	Jasa Lainnya/ <i>Other Services Activities</i>	5 275,77	5 477,24	5 690,12	5 922,32	6 168,6
Produk Domestik Regional Bruto/<i>Gross Regional Domestic Product</i>		1 662 326,7	1 747 252,89	1 836 075,6	1 928 395,68	2 025 672,88

Sumber/*Source*: BPS, berbagai sensus, survei dan sumber lain/*BPS-Statistics Indonesia, various census, survey, and other sources*

Tabel
Table 12.3

Distribusi Persentase Produk Domestik Regional Bruto Atas Dasar Harga Berlaku Menurut Lapangan Usaha di Kabupaten Manggarai Timur, 2015–2019
Percentage Distribution of Gross Regional Domestic Product at Current Market Prices by Industry in Manggarai Timur Regency, 2015–2019

	Lapangan Usaha/Industry	2015	2016	2017	2018	2019
	(1)	(2)	(3)	(4)	(5)	(6)
A	Pertanian, Kehutanan, dan Perikanan/ <i>Agriculture, Forestry, and Fishing</i>	46,96	46,17	45,75	45,36	44,78
B	Pertambangan dan Penggalian/ <i>Mining and Quarrying</i>	4,55	4,21	3,57	3,1	2,57
C	Industri Pengolahan/ <i>Manufacturing</i>	0,56	0,55	0,55	0,56	0,58
D	Pengadaan Listrik dan Gas/ <i>Electricity and Gas</i>	0,02	0,02	0,02	0,02	0,02
E	Pengadaan Air; Pengelolaan Sampah, Limbah, dan Daur Ulang/ <i>Water Supply; Sewerage, Waste Management, and Remediation Activities</i>	0	0	0	0	0
F	Konstruksi/ <i>Construction</i>	5,63	5,83	6,04	6,18	6,34
G	Perdagangan Besar dan Eceran; Reparasi Mobil dan Sepeda Motor/ <i>Wholesale and Retail Trade; Repair of Motor Vehicles and Motorcycles</i>	11,65	11,9	12,03	12,32	12,8
H	Transportasi dan Pergudangan/ <i>Transportation and Storage</i>	0,67	0,68	0,68	0,68	0,68
I	Penyediaan Akomodasi dan Makan Minum/ <i>Accommodation and Food Service Activities</i>	0,11	0,11	0,12	0,12	0,12
J	Informasi dan Komunikasi/ <i>Information and Communication</i>	9,17	9,29	9,38	9,25	9,27
K	Jasa Keuangan dan Asuransi/ <i>Financial and Insurance Activities</i>	0,46	0,47	0,48	0,48	0,45

Lanjutan Tabel/*Continued Table 12.3*

	Lapangan Usaha/ <i>Industry</i>	2015	2016	2017	2018	2019
	(1)	(2)	(3)	(4)	(5)	(6)
L	Real Estat/ <i>Real Estate Activities</i>	1,46	1,45	1,43	1,41	1,31
M,N	Jasa Perusahaan/ <i>Business Activities</i>	0	0	0	0	0
O	Administrasi Pemerintahan, Pertahanan, dan Jaminan Sosial Wajib/ <i>Public Administration and Defence; Compulsory Social Security</i>	13,41	13,84	14,37	14,87	15,36
P	Jasa Pendidikan/ <i>Education</i>	2,57	2,63	2,68	2,74	2,78
Q	Jasa Kesehatan dan Kegiatan Sosial/ <i>Human Health and Social Work Activities</i>	2,46	2,53	2,57	2,6	2,63
R,S,T,U	Jasa Lainnya/ <i>Other Services Activities</i>	0,32	0,32	0,31	0,3	0,3
	Produk Domestik Regional Bruto/<i>Gross Regional Domestic Product</i>	100,00	100,00	100,00	100,00	100,00

Sumber/*Source*: BPS, berbagai sensus, survei dan sumber lain/*BPS-Statistics Indonesia, various census, survey, and other sources*

Tabel
Table 12.4

Laju Pertumbuhan Produk Domestik Regional Bruto Atas Dasar Harga Konstan 2010 Menurut Lapangan Usaha di Kabupaten Manggarai Timur (persen), 2016–2019
Growth Rate of Gross Regional Domestic Product at 2010 Constant Market Prices by Industry in Manggarai Timur Regency (percent), 2016–2019

	Lapangan Usaha/Industry	2016	2017	2018	2019
	(1)	(2)	(3)	(4)	(5)
A	Pertanian, Kehutanan, dan Perikanan/ <i>Agriculture, Forestry, and Fishing</i>	3,27	4,39	3,49	3,73
B	Pertambangan dan Penggalian/ <i>Mining and Quarrying</i>	2,22	-6,55	-2,98	-4,15
C	Industri Pengolahan/ <i>Manufacturing</i>	3,78	3,96	5,08	8,51
D	Pengadaan Listrik dan Gas/ <i>Electricity and Gas</i>	15,53	1,87	12,71	1,03
E	Pengadaan Air; Pengelolaan Sampah, Limbah, dan Daur Ulang/ <i>Water Supply; Sewerage, Waste Management, and Remediation Activities</i>	4,95	4,44	5,38	5,58
F	Konstruksi/ <i>Construction</i>	7,15	7,33	7,73	5,96
G	Perdagangan Besar dan Eceran; Reparasi Mobil dan Sepeda Motor/ <i>Wholesale and Retail Trade; Repair of Motor Vehicles and Motorcycles</i>	7,91	7,17	7,91	7,92
H	Transportasi dan Pergudangan/ <i>Transportation and Storage</i>	5,11	5,72	5,75	3,78
I	Penyediaan Akomodasi dan Makan Minum/ <i>Accommodation and Food Service Activities</i>	7,15	7,71	9,39	6,32
J	Informasi dan Komunikasi/ <i>Information and Communication</i>	6,75	6,66	6,22	6,13
K	Jasa Keuangan dan Asuransi/ <i>Financial and Insurance Activities</i>	5,24	6,43	2,21	-0,58
L	Real Estat/ <i>Real Estate Activities</i>	5,1	5,8	5,7	0,39
M,N	Jasa Perusahaan/ <i>Business Activities</i>	0	0	0	0

Lanjutan Tabel/*Continued Table 12.4*

	Lapangan Usaha/ <i>Industry</i>	2016	2017	2018	2019
	(1)	(2)	(3)	(4)	(5)
0	Administrasi Pemerintahan, Pertahanan, dan Jaminan Sosial Wajib/ <i>Public Administration and Defence; Compulsory Social Security</i>	7,13	6,91	7,32	8,29
P	Jasa Pendidikan/ <i>Education</i>	6,93	6,02	5,95	5,68
Q	Jasa Kesehatan dan Kegiatan Sosial/ <i>Human Health and Social Work Activities</i>	7,11	7,3	7,25	6,09
R,S,T,U	Jasa Lainnya/ <i>Other Services Activities</i>	3,82	3,89	4,08	4,16
	Produk Domestik Regional Bruto/<i>Gross Regional Domestic Product</i>	5,11	5,08	5,03	5,04

Sumber/*Source*: BPS, berbagai sensus, survei dan sumber lain/*BPS-Statistics Indonesia, various census, survey, and other sources*

Tabel
Table 12.5

Produk Domestik Regional Bruto Atas Dasar Harga Berlaku Menurut Jenis Pengeluaran di Kabupaten Manggarai Timur (juta rupiah), 2015–2019
Gross Regional Domestic Product at Current Market Prices by Type of Expenditure in Manggarai Timur Regency (million rupiahs), 2015–2019

Jenis Pengeluaran Type of Expenditure	2015	2016	2017	2018	2019
(1)	(2)	(3)	(4)	(5)	(6)
Pengeluaran Konsumsi Rumah Tangga Household Consumption Expenditure	1 739 956,14	1 945 143,24	2 115 876,02	2 276 592,41	2 449 777,91
Pengeluaran Konsumsi LNPRT NPISH Consumption Expenditure	30 052,01	33 795,2	38 210,26	42 547,37	46 474,61
Pengeluaran Konsumsi Pemerintah Government Consumption Expenditure	785 655,97	863 972,56	959 154,56	1 064 113	1 099 221,85
Pembentukan Modal Tetap Bruto Gross Fixed Capital Formation	719 649	899 721,09	1 063 154,64	1 154 481,09	1 217 050,6
Perubahan Inventori Changes in Inventories	17 854,79	9 986,01	12 344,72	18 546,26	22 304,21
Net Ekspor Barang dan Jasa/Net Exports of Goods and Services	-1 038 904,18	-1 259 010,98	-1 468 211,02	-1 588 145,24	-1 622 999,5
Produk Domestik Regional Bruto/Gross Regional Domestic Product	2254263,73	2 493 607,12	2 720 529,18	2 968 134,88	3 211 829,69

Sumber/Source: BPS, berbagai sensus, survei dan sumber lain/BPS-Statistics Indonesia, various census, survey, and other sources

Tabel
Table 12.6

Produk Domestik Regional Bruto Atas Dasar Harga Konstan 2010 Menurut Jenis Pengeluaran di Kabupaten Manggarai Timur (juta rupiah), 2015–2019
Gross Regional Domestic Product at 2010 Constant Market Prices by Type of Expenditure in Manggarai Timur Regency (million rupiahs), 2015–2019

Jenis Pengeluaran Type of Expenditure	2015	2016	2017	2018	2019
(1)	(2)	(3)	(4)	(5)	(6)
Pengeluaran Konsumsi Rumah Tangga Household Consumption Expenditure	1 373 491,79	1 434 389,92	1 499 818,51	1 566 896,69	1 639 768,12
Pengeluaran Konsumsi LNPRT NPISH Consumption Expenditure	24 803,55	26 300,79	28 368,14	30 578,04	32 128,05
Pengeluaran Konsumsi Pemerintah Government Consumption Expenditure	579 212,43	613 926,07	650 316,85	685 483,48	704 848,46
Pembentukan Modal Tetap Bruto Gross Fixed Capital Formation	565 288,26	628 822,34	729 204,42	766 152,89	790 830,19
Perubahan Inventori Changes in Inventories	12 227,35	6 443,93	7 640,53	10 975,77	12 885,94
Net Ekspor Barang dan Jasa/Net Exports of Goods and Services	-892 696,67	-962 630,16	-1 079 272,84	-1 131 691,18	-1 154 787,89
Produk Domestik Regional Bruto/Gross Regional Domestic Product	1 662 326,7	1 747 252,89	1 836 075,6	1 928 395,68	2 025 672,88

Sumber/Source: BPS, berbagai sensus, survei dan sumber lain/BPS-Statistics Indonesia, various census, survey, and other sources

BAB
CHAPTER

13

PERBANDINGAN ANTAR KABUPATEN/KOTA REGENCY/MUNICIPAL COMPARISON

PERBANDINGAN STATISTIK DI KABUPATEN/KOTA DI NUSA TENGGARA TIMUR STATISTICS COMPARISON ON REGENCY/MUNICIPALITY IN EAST NUSA TENGGARA 2019

Terdapat 22 Kabupaten/Kota di NTT
There are 22 Regency/Municipality in East Nusa Tenggara

**JUMLAH
PENDUDUK**
Population

**LAJU PERTUMBUHAN
PDRB ADHK 2010**
Rate of Growth GDRP at
Constant Prices 2010

**JUMLAH
PENDUDUK MISKIN**
Number of Poor Population

**INDEKS
PEMBANGUNAN
MANUSIA**
Human Development Index

1 Kota Kupang
Kupang Municipality 6,29 %

16 Kabupaten Manggarai Timur
Manggarai Timur Regency 5,02 %

1 Kota Kupang
Kupang Municipality 79,55

20 Kabupaten Manggarai Timur
Manggarai Timur Regency 60,47

1 Kabupaten Timor Tengah Selatan
Timor Tengah Selatan Regency 467.990 ⁽²⁰¹⁸⁾

7 Kabupaten Manggarai Timur
Manggarai Timur Regency 287.207 ⁽²⁰¹⁸⁾

1 Kabupaten Timor Tengah Selatan
Timor Tengah Selatan Regency 130.310 ⁽²⁰¹⁸⁾

5 Kabupaten Manggarai Timur
Manggarai Timur Regency 75.830 ⁽²⁰¹⁸⁾

ULASAN

Penduduk NTT tahun 2019 mencapai 5.456.200 juta jiwa dan yang terbanyak ada di Kabupaten Timor Tengah Selatan. Namun laju pertumbuhan penduduk tertinggi 2019 adalah di Kota Kupang.

Indeks Pembangunan Manusia (IPM) NTT tahun 2019 adalah 65,23 dan Kabupaten Manggarai Timur memiliki IPM di bawah rata – rata provinsi, yaitu 60,47. Kota Kupang memiliki IPM tertinggi yaitu 79,55.

DESCRIPTION

Population of NTT in 2019 has reached 5,4 million people and the regency with the largest population are Timor Tengah Selatan. But the highest annual growth rate in 2019 is Kupang Municipality.

Human Development Index (HDI) of NTT in 2019 is 65,23 and Manggarai Timur Regency has HDI value below the NTT HDI, that is 60,47. Kupang Municipality has the highest HDI with 79,55.

Gambar 13.1 Luas Daerah menurut Kecamatan (%), 2019
Figures **13.1** Area of Subdistrict (%), 2019

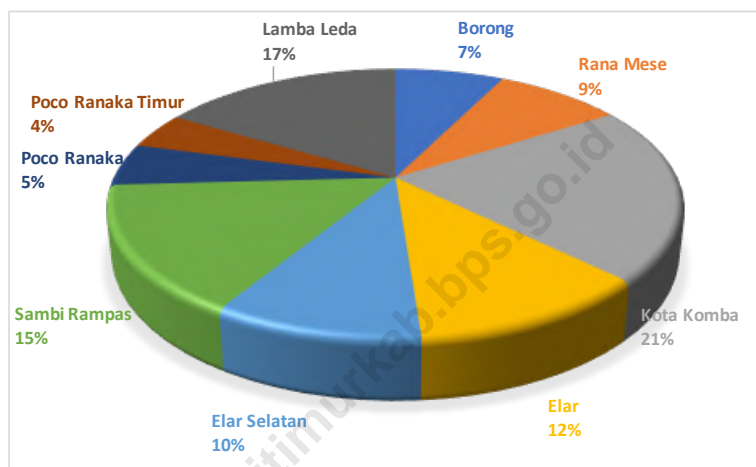

Sumber/Source : Badan Pertanahan Nasional Kabupaten Manggarai Timur/National Land Agency of Manggarai Timur Regency

Gambar 13.2
Figures

Indeks Pembangunan Manusia Kabupaten Manggarai Timur, 2015–2019
Human Development Index Manggarai Timur Regency, 2015–2019

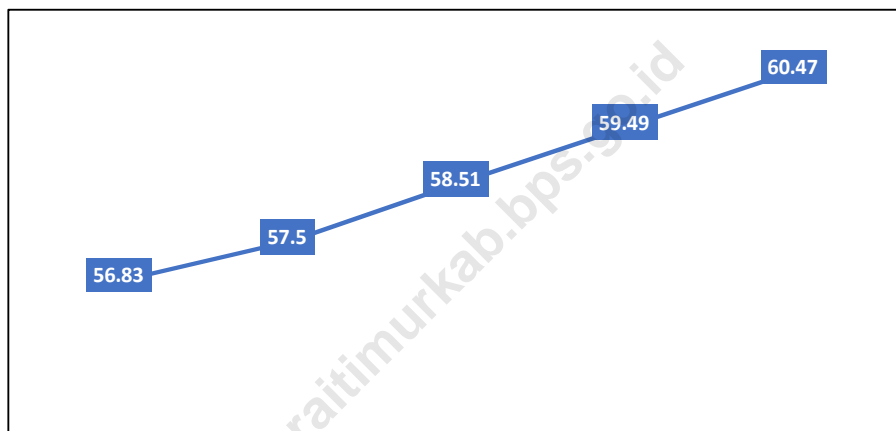

Sumber/Source: BPS, berbagai sensus, survei dan sumber lain/BPS-Statistics Indonesia, various census, survey, and other sources

Tabel
Table 13.1

**Jumlah Penduduk Menurut Kabupaten/Kota di Provinsi
Nusa Tenggara Timur (ribu), 2015–2019**
**Population by Regency/Municipality in Nusa Tenggara
Timor Province (thousand), 2015–2019**

Kabupaten/Kota Regency/Municipality	2015	2016	2017	2018	2019
(1)	(2)	(3)	(4)	(5)	(6)
01. Sumba Barat	121,92	123,91	125,78	127,87	129,71
02. Sumba Timur	246,29	249,61	252,70	255,60	258,49
03. Kupang	348,01	360,23	372,78	387,48	403,58
04. Timor Tengah Selatan	459,31	461,68	463,98	465,97	467,99
05. Timor Tengah Utara	244,71	247,22	249,71	251,99	254,17
06. Belu	206,78	210,31	213,60	216,78	220,12
07. Alor	199,92	201,52	202,89	204,38	205,60
08. Lembata	132,17	134,57	137,71	140,39	143,07
09. Flores Timur	246,99	248,89	251,61	253,82	255,92
10. Sikka	313,51	315,48	317,29	318,92	320,40
11. Ende	269,72	270,89	272,08	272,99	273,93
12. Ngada	154,69	156,10	159,08	161,20	163,22
13. Manggarai	319,61	324,01	329,20	333,91	338,42
14. Rote Ndao	147,78	153,79	159,61	165,81	172,10
15. Manggarai Barat	251,69	257,58	263,21	269,03	274,69
16. Sumba Tengah	68,52	69,61	70,72	71,80	72,80
17. Sumba Barat Daya	319,12	325,70	331,89	338,43	344,72
18. Nagekeo	139,58	141,31	142,80	144,41	145,83
19. Manggarai Timur	272,51	276,62	280,12	283,31	287,21
20. Sabu Raijua	85,97	88,83	91,51	94,41	97,38
21. Malaka	180,38	183,39	186,31	189,22	191,89
71. Kota Kupang	390,88	402,29	412,71	423,80	434,97
Nusa Tenggara Timur	5 120,06	5 203,51	5 287,30	5 371,52	5 456,20

Sumber/Source: BPS, berbagai sensus, survei dan sumber lain/BPS-Statistics Indonesia, various census, survey, and other sources

Tabel
Table 13.2

Laju Pertumbuhan Produk Domestik Regional Bruto Atas Dasar Harga Konstan 2010 Menurut Kabupaten/Kota di Provinsi Nusa Tenggara Timur (persen), 2015–2019
Rate of Growth of Gross Regional Domestic Products at Constant 2010 Prices by Regency/Municipality in Nusa Tenggara Timur Province (percent), 2015–2019

Kabupaten/Kota Regency/Municipality	2015	2016	2017	2018	2019
(1)	(2)	(3)	(4)	(5)	(6)
01. Sumba Barat	4,8	5	5,03	5,07	5,12
02. Sumba Timur	5,03	5,06	5,17	5,22	5,11
03. Kupang	5,05	4,81	5,1	5,12	5,13
04. Timor Tengah Selatan	4,39	4,71	5,02	5,1	5,1
05. Timor Tengah Utara	4,7	4,8	5,01	5,03	4,9
06. Belu	5,34	5,76	5,78	5,6	5,38
07. Alor	4,86	4,76	5,04	5,06	5,13
08. Lembata	4,98	4,76	5,03	5,04	5,09
09. Flores Timur	4,61	4,45	4,49	4,75	4,86
10. Sikka	4,4	4,93	5,27	5,27	5,21
11. Ende	5,07	5,08	5,04	4,93	5,08
12. Ngada	4,69	5,19	5,17	5	5,03
13. Manggarai	5	5,09	5,09	5,06	5,05
14. Rote Ndao	5,06	5,16	5,42	5,42	5,23
15. Manggarai Barat	4,45	4,87	5,11	5,23	5,54
16. Sumba Tengah	4,79	4,82	4,92	4,95	5,01
17. Sumba Barat Daya	4,63	4,87	5,05	5,01	5,06
18. Nagekeo	4,61	4,56	4,83	4,74	4,23
19. Manggarai Timur	5,1	5,11	5,08	5,03	5,04
20. Sabu Raijua	5,04	5,04	5,1	5,13	5,12
21. Malaka	4,9	5,02	5,11	5,11	4,9
71. Kota Kupang	6,63	6,74	6,83	6,78	6,29
Nusa Tenggara Timur	4,92	5,12	5,11	5,13	5,20

Sumber/Source: BPS, berbagai sensus, survei dan sumber lain/BPS-Statistics Indonesia, various census, survey, and other sources

Tabel
Table 13.3

**Jumlah Penduduk Miskin Menurut Kabupaten/Kota di
Provinsi Nusa Tenggara Timur (ribu), 2015–2019**
**Number of Poor Population by Regency/Municipality in
Nusa Tenggara Timur Province (thousand), 2015–2019**

Kabupaten/Kota Regency/Municipality	2015	2016	2017	2018	2019
(1)	(2)	(3)	(4)	(5)	(6)
01. Sumba Barat	37,35	36,21	36,69	36,3	36,56
02. Sumba Timur	77,95	78,19	78,18	76,8	77,39
03. Kupang	80,98	82,57	84,35	88,67	92,02
04. Timor Tengah Selatan	144,01	138,43	136,45	130,63	130,31
05. Timor Tengah Utara	61,96	59,34	58,59	56,09	56,94
06. Belu	34,75	33,13	33,95	33,91	34,08
07. Alor	45,83	44,95	43,9	44,13	44,32
08. Lembata	35,93	35,18	36,26	36,95	37,46
09. Flores Timur	24,02	25,65	26,97	27,99	27,83
10. Sikka	44,64	45,14	45,01	44,02	43,32
11. Ende	63,23	64,65	65,11	66,01	63,45
12. Ngada	19,85	19,76	20,21	20,79	20,31
13. Manggarai	74,01	72,65	71,86	69,32	69,33
14. Rote Ndao	45,01	45,06	45,57	46,12	47,66
15. Manggarai Barat	50,98	49,55	49,39	48,53	49,23
16. Sumba Tengah	24,69	25,34	25,37	24,93	25,12
17. Sumba Barat Daya	96,54	99,26	99,55	97,28	96,3
18. Nagekeo	20	19,18	19,2	18,69	18,7
19. Manggarai Timur	77,67	76,37	74,85	74,88	75,83
20. Sabu Raijua	28,43	28,58	28,22	28,88	29,49
21. Malaka	32,28	31,14	30,91	30,79	30,83
71. Kota Kupang	39,73	39,59	40,22	40,44	39,86
Nusa Tenggara Timur	1 159,84	1 149,92	1 150,79	1 142,17	1 146,32

Sumber/Source: BPS, berbagai sensus, survei dan sumber lain/BPS-Statistics Indonesia, various census, survey, and other sources

Tabel
Table 13.4**Indeks Pembangunan Manusia Menurut Kabupaten/Kota
di Provinsi Nusa Tenggara Timur, 2015–2019**
*Human Development Index by Regency/Municipality in
Nusa Tenggara Timur Province, 2015–2019*

Kabupaten/Kota Regency/Municipality	2015	2016	2017	2018	2019
(1)	(2)	(3)	(4)	(5)	(6)
01. Sumba Barat	61,36	61,85	62,3	62,91	63,56
02. Sumba Timur	62,54	63,22	64,19	64,65	65,34
03. Kupang	62,04	62,39	62,79	63,55	64,43
04. Timor Tengah Selatan	59,9	60,37	61,08	61,58	62,23
05. Timor Tengah Utara	60,96	61,54	62,03	62,65	63,34
06. Belu	60,54	61,04	61,44	61,86	62,54
07. Alor	58,5	58,99	59,61	60,14	61,03
08. Lembata	62,16	62,81	63,09	63,96	64,91
09. Flores Timur	61,24	61,9	62,89	63,55	64,34
10. Sikka	61,81	62,42	63,08	63,89	64,75
11. Ende	65,54	65,74	66,11	66,62	67,2
12. Ngada	65,1	65,61	66,47	67,1	67,76
13. Manggarai	60,87	61,67	62,24	63,32	64,15
14. Rote Ndao	58,32	59,28	60,51	61,51	62,22
15. Manggarai Barat	60,04	60,63	61,65	62,58	63,5
16. Sumba Tengah	57,91	58,52	59,39	60,07	61,01
17. Sumba Barat Daya	60,53	61,31	61,46	61,89	62,6
18. Nagekeo	63,33	63,93	64,74	65,35	65,88
19. Manggarai Timur	56,83	57,5	58,51	59,49	60,47
20. Sabu Raijua	53,28	54,16	55,22	55,79	56,66
21. Malaka	57,51	58,29	58,9	59,66	60,34
71. Kota Kupang	77,95	78,14	78,25	78,84	79,55
Nusa Tenggara Timur	62,67	63,13	63,73	64,39	65,23

Sumber/Source: BPS, berbagai sensus, survei dan sumber lain/BPS-Statistics Indonesia, various census, survey, and other sources



Sensus
Penduduk
2020

#MencatatIndonesia

DATA

MENCERDASKAN BANGSA

Enlighten The Nation



**BADAN PUSAT STATISTIK
KABUPATEN MANGGARAI TIMUR
BPS-STATISTICS OF MANGGARAI TIMUR
REGENCY**

Jl. KI HAJAR DEWANTARA, SATAR PEOT-BORONG
Homepage: <http://manggaraitimurkab.bps.go.id>
E-mail: bps5319@bps.go.id



9 772580 342009