

KABUPATEN LOMBOK TENGAH DALAM ANGKA 2020

LOMBOK TENGAH REGENCY IN FIGURES 2020



KABUPATEN LOMBOK TENGAH DALAM ANGKA 2020

LOMBOK TENGAH REGENCY IN FIGURES 2020



KABUPATEN LOMBOK TENGAH DALAM ANGKA
Lombok Tengah Regency in Figures
2020

ISSN: 8215-4374

No. Publikasi/*Publication Number*: 52026.2003

Katalog /*Catalog*: 1102001.5202

Ukuran Buku/*Book Size*: 14,8 cm x 21 cm

Jumlah Halaman/*Number of Pages* : xxiv + 274 hal/*pages*

Naskah/*Manuscript*:

BPS Kabupaten Lombok

BPS-Statistics of Lombok Tengah Regency

Penyunting/*Editor*:

BPS Kabupaten Lombok Tengah

BPS-Statistics of Lombok Tengah Regency

Gambar Kover/*Cover Design*:

Seksi Integrasi Pengolahan dan Diseminasi Statistik

Section of Integration Processing and Statistics Dissemination

Ilustrasi Kover/*Cover Illustration*:

Kuta Mandalika

Diterbitkan oleh/*Published by*:

©BPS Kabupaten Lombok Tengah/*BPS-Statistics of Lombok Tengah Regency*

Dicetak oleh/*Printed by*:

CV Maharani

Dilarang mengumumkan, mendistribusikan, mengomunikasikan, dan/atau menggandakan sebagian atau seluruh isi buku ini untuk tujuan komersil tanpa izin tertulis dari Badan Pusat Statistik.

Prohibited to announce, distribute, communicate, and/or copy part or all of this book for commercial purpose without permission from BPS-Statistics Indonesia.

PETA WILAYAH KABUPATEN LOMBOK TENGAH
MAP OF LOMBOK TENGAH REGENCY

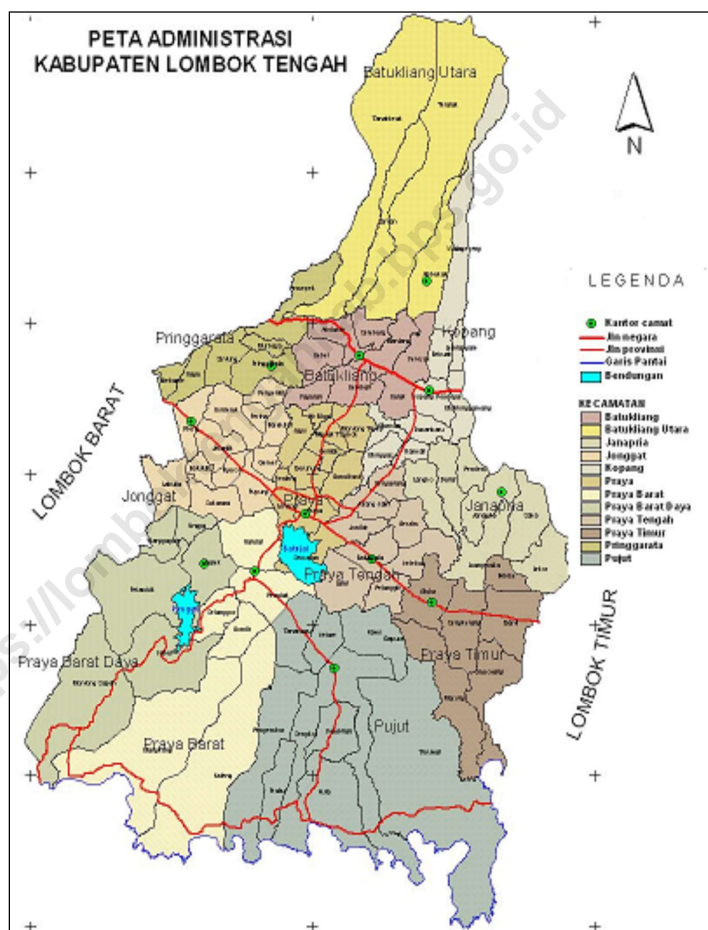

KEPALA BPS KABUPATEN LOMBOK TENGAH
CHIEF STATISTICIAN OF LOMBOK TENGAH REGENCY



Drs. Syamsudin



KATA PENGANTAR

Lombok Tengah Dalam Angka 2020 merupakan publikasi tahunan yang diterbitkan oleh BPS Kabupaten Lombok Tengah. Disadari bahwa publikasi ini belum sepenuhnya memenuhi harapan pihak pemakai data khususnya para perencana, namun diharapkan dapat membantu melengkapi penyusunan rencana pembangunan di Kabupaten Lombok Tengah.

Publikasi ini dapat terwujud berkat kerja sama dan bantuan dari berbagai pihak baik instansi pemerintah maupun swasta. Kepada semua pihak yang telah memberikan bantuan disampaikan penghargaan dan terima kasih yang sebesar-besarnya.

Walaupun publikasi ini telah disiapkan sebaik-baiknya, namun disadari masih ada kekurangan dan kesalahan yang terjadi. Untuk perbaikan publikasi ini, tanggapan dan saran yang bersifat konstruktif dari para pemakai sangat diharapkan.

Praya, Mei 2020
Kepala BPS
Kabupaten Lombok Tengah

Drs. Syamsudin



PREFACE

Lombok Tengah in Figures 2020 is an annual publication written by BPS Regency of Lombok Tengah. Honestly, this publication has not perfect yet and has not filled the user's hope, especially for the planners yet, but hopely it can help to equip compilation of development planning in this new regency.

This comprehensive publication has been made possible with the assistance and contribution from several governmental institutions and private organizations. To all parties who have been involved in the preparation of this publication, I would like to express my sincerest appreciation and gratitude.

Comments and constructive suggestions for the improvement of this publication are always welcome.

*Praya , May 2020
Chief Statistician of
Lombok Tengah Regency*

SYAMSUDIN

DAFTAR ISI / CONTENTS

	Halaman <i>Page</i>
Kata Pengantar/ <i>Preface</i>	vii
Daftar Isi/ <i>Contents</i>	ix
Daftar Tabel/ <i>List of Tables</i>	xi
Daftar Gambar/ <i>List of Figures</i>	xix
Daftar Singkatan/ <i>List of Abbreviations</i>	xxiii
Statistik Kunci/ <i>Key Statistics</i>	xxiv
1. Geografi dan Iklim/ <i>Geography and Climate</i>	1
2. Pemerintahan/ <i>Government</i>	11
3. Penduduk dan Ketenagakerjaan/ <i>Population and Employment</i>	25
4. Sosial dan Kesejahteraan Rakyat/ <i>Social and Welfare</i>	37
5. Pertanian, Kehutanan, Peternakan, dan Perikanan/ <i>Agriculture, Forestry, Livestock, and Fishery</i>	91
6. Pertambangan dan Energi/ <i>Mining and Energy</i>	133
7. Industri Manufaktur/ <i>Manufacturing Industry</i>	143
8. Sistem Neraca Regional/ <i>System of Regional Accounts</i>	151

<https://lomboktengahkab.bps.go.id>

DAFTAR TABEL/LIST OF TABLES

	Halaman <i>Page</i>
1. GEOGRAFI DAN IKLIM/GEOGRAPHY AND CLIMATE	1
1.1 KEADAAN GEOGRAFI	8
<i>GEOGRAPHY CONDITION</i>	8
1.1.1 Luas Daerah dan Jumlah Pulau Menurut Kecamatan, 2019	8
<i>Total Area and Number of Islands by Subdistrict, 2019.....</i>	8
2. PEMERINTAHAN/GOVERNMENT	11
2.1 WILAYAH ADMINISTRATIF	18
<i>ADMINISTRATIVE AREA</i>	18
2.1.1 Jumlah Desa ¹ /Kelurahan Menurut Kecamatan, 2015–2019	18
<i>Number of Villages¹/Kelurahan by Subdistrict, 2015–2019</i>	18
2.2 SUMBER DAYA MANUSIA.....	19
<i>HUMAN RESOURCES</i>	19
2.2.1 Jumlah Pegawai Negeri Sipil Menurut Jabatan dan Jenis Kelamin, Desember 2018 dan Desember 2019	19
<i>Number of Civil Servants by Occupation and Sex, Desember 2018 dan Desember 2019</i>	19
2.2.2 Jumlah Pegawai Negeri Sipil Menurut Tingkat Pendidikan dan Jenis Kelamin Desember 2018 dan Desember 2019	21
<i>Number of Civil Servants by Educational Level and Sex December 2018 and December 2019</i>	21
2.2.3 Jumlah Pegawai Negeri Sipil Menurut Tingkat Kepangkatan dan Jenis Kelamin Desember 2018 dan Desember 2019	23
<i>Number of Civil Servants by Hierarchy and Sex, 2018 and 2019 December 2018 and December 2019.....</i>	23

3.	PENDUDUK DAN KETENAGAKERJAAN/POPULATION AND EMPLOYMENT	25
3.1	PENDUDUK.....	32
	POPULATION.....	32
3.1.1	Penduduk, Laju Pertumbuhan Penduduk, Distribusi Persentase Penduduk, Kepadatan Penduduk, Rasio Jenis Kelamin Penduduk Menurut Kecamatan, (nSP) dan 2019	32
	<i>Population, Population Growth Rate, Percentage Distribution of Population, Population Density, and Population Sex Ratio by Subdistrict, (nSP) and 2019.....</i>	32
4.	SOSIAL DAN KESEJAHTERAAN RAKYAT/SOCIAL AND WELFARE	37
4.1	PENDIDIKAN	44
	EDUCATION	44
4.1.1	Jumlah Sekolah, Guru, dan Murid Taman Kanak-Kanak (TK) di Bawah Kementerian Pendidikan dan Kebudayaan Menurut Kecamatan, 2018/2019	44
	<i>Number of Schools, Teachers, and Pupils in Kindergarten Under The Ministry of Education and Culture by Subdistrict, 2018/2019.....</i>	44
4.1.2	Jumlah Sekolah, Guru, dan Murid Raudatul Athfal (RA) di Bawah Kementerian Agama Menurut Kecamatan, 2018/2019	47
	<i>Number of Schools, Teachers, and Pupils in Raudatul Athfal (RA) Under The Ministry of Religious Affairs by Subdistrict, 2018/2019.....</i>	47
4.1.3	Jumlah Sekolah, Guru, dan Murid Sekolah Dasar (SD) di Bawah Kementerian Pendidikan dan Kebudayaan Menurut Kecamatan, 2018/2019.....	48
	<i>Number of Schools, Teachers, and Pupils in Primary Schools Under The Ministry of Education and Culture by Subdistrict, 2018/2019.....</i>	48
4.1.4	Jumlah Sekolah, Guru, dan Murid Madrasah Ibtidaiyah (MI) di Bawah Kementerian Agama Menurut Kecamatan Menurut Kecamatan, 2018/2019	51

	<i>Number of Schools, Teachers, and Pupils in Madrasah Ibtidaiyah (MI) Under The Ministry of Religious Affairs by Subdistrict, 2018/2019.....</i>	51
4.1.5	Jumlah Sekolah, Guru, dan Murid Sekolah Menengah Pertama (SMP) di Bawah Kementerian Pendidikan dan Kebudayaan Menurut Kecamatan, 2018/2019..... <i>Number of Schools, Teachers, and Pupils in Junior High Schools Under The Ministry of Education and Culture by Subdistrict, 2018/2019</i>	54
4.1.6	Jumlah Sekolah, Guru, dan Murid Madrasah Tsanawiyah (MTs) di Bawah Kementerian Agama Menurut Kecamatan, 2018/2019..... <i>Number of Schools, Teachers, and Pupils in Madrasah Tsanawiyah (MTs) Under The Ministry of Religious Affairs by Subdistrict, 2018/2019</i>	57
4.1.7	Jumlah Sekolah, Guru, dan Murid Sekolah Menengah Atas (SMA) di Bawah Kementerian Pendidikan dan Kebudayaan Menurut Kecamatan, 2018/2019	60
	<i>Number of Schools, Teachers, and Pupils in Senior High Schools Under The Ministry of Education and Culture by Subdistrict, 2018/2019</i>	60
4.1.8	Jumlah Sekolah, Guru, dan Murid Sekolah Menengah Kejuruan (SMK) di Bawah Kementerian Pendidikan dan Kebudayaan Menurut Kecamatan, 2018/2019..... <i>Number of Schools, Teachers, and Pupils in Vocational High Schools Under The Ministry of Education and Culture by Subdistrict, 2018/2019</i>	63
4.1.9	Jumlah Sekolah, Guru, dan Murid Madrasah Aliyah (MA) di Bawah Kementerian Agama Menurut Kecamatan, 2018/2019	66
	<i>Number of Schools, Teachers, and Pupils in Madrasah Aliyah (MA) Under the Ministry of Religious Affairs by Subdistrict, 2018/2019</i>	66
4.1.10	Jumlah Desa ¹ /Kelurahan yang Memiliki Fasilitas Sekolah Menurut Kecamatan dan Tingkat Pendidikan, (nPodes-2)– (nPodes)..... <i>Number of Villages¹ Having Educational Facilities by Subdistrict and Educational Level, (nPodes-2)– (nPodes).....</i>	69
4.2	KESEHATAN	74
	HEALTH.....	74
4.2.1	Jumlah Desa ¹ /Kelurahan Yang Memiliki Sarana Kesehatan Menurut Kecamatan, (nPodes-2)–(nPodes)	74

	<i>Number of Villages¹ Having Health Facilities by Subdistrict, (nPodes-2)– (nPodes).....</i>	74
4.2.2	Jumlah Tenaga Kesehatan Menurut Kecamatan, 2019..... <i>Number of Medical Personnel by Subdistrict, 2019.....</i>	80 80
4.2.3	Persentase Penduduk yang Mempunyai Keluhan Kesehatan Selama Sebulan Terakhir Menurut Kecamatan, 2014–2019..... <i>Percentage of People Who Had Health Complaint During a Month Prior to The Survey by Subdistrict, 2014–2019.....</i>	81 81
4.2.4	Jumlah Rumah Sakit Umum, Rumah Sakit Khusus, Rumah Sakit/Rumah Bersalin, Puskesmas, Klinik/Balai Kesehatan, Posyandu, dan Polindes Menurut Kecamatan, 2017 dan 2018..... <i>Number of General Hospital, Special Hospital, Maternity Hospital and Public Health Center, Medical Clinic, Integrated Service Post, Village maternity Cottage by Subdistrict, 2017 and 2018.....</i>	82 82
4.3	AGAMA DAN SOSIAL LAINNYA	85
	RELIGION AND OTHER SOCIAL AFFAIRS	85
4.3.1	Jumlah Penduduk Menurut Kecamatan dan Agama yang Dianut, 2019..... <i>Population by Subdistrict and Religion, 2019.....</i>	85 85
4.3.2	Jumlah Tempat Peribadatan Menurut Kecamatan, 2019..... <i>Number of Places of Worship by Subdistrict and Religion, 2019.....</i>	86 86
4.3.3	Jumlah Desa ¹ /Kelurahan yang Mengalami Bencana Alam ² Menurut Kecamatan, (nPodes-2)– (nPodes)..... <i>Number of Villages¹ that Had Natural Disaster² by Subdistrict, (nPodes-2)– (nPodes)</i>	87 87
5.	PERTANIAN, KEHUTANAN, PETERNAKAN, DAN PERIKANAN/ AGRICULTURE, FORESTRY, LIVESTOCK, AND FISHERY	91
5.1	PERTANIAN, KEHUTANAN, PETERNAKAN, DAN PERIKANAN ... AGRICULTURE, FORESTRY, LIVESTOCK, AND FISHERY	98 98
5.1.1	Luas Panen, Produktivitas, dan Produksi Padi Menurut Kecamatan (ha), 2019	98

	Halaman Page
<i>Harvested Area, Productivity, dan Production of Paddy by Subdistrict (ha), 2019</i>	98
5.1.2 Produksi Padi ¹ dan Beras Menurut Kecamatan (ha), 2019	99
<i>Paddy and Rice Production¹ by Subdistrict (ha), 2019</i>	99
5.1.3 Produksi Jagung dan Kedelai Menurut Kecamatan (ha), 2019	100
<i>Production of Maize and Soybeans by Subdistrict (ha), 2019</i>	100
5.2 HORTIKULTURA	101
HORTICULTURE	101
5.2.1 Luas Panen Tanaman Sayuran Menurut Kecamatan dan Jenis Tanaman (ha), 2018 dan 2019	101
<i>Harvested Area of Vegetables by Subdistrict and Kind of Plant (ha), 2018 and 2019</i>	101
5.2.2 Produksi Tanaman Sayuran Menurut Kecamatan dan Jenis Tanaman (ton), 2018 dan 2019	104
<i>Production of Vegetables by Subdistrict and Kind of Plant (ton), 2018 dan 2019</i>	104
5.2.3 Luas Panen Tanaman Sayuran dan Buah–Buahan Semusim Menurut Jenis Tanaman (ha), 2016–2019	107
<i>Harvested Area of Seasonal Vegetables and Fruits by Kind of Plant (ha), 2016–2019</i>	107
5.2.4 Produksi Tanaman Sayuran dan Buah–Buahan Semusim Menurut Jenis Tanaman (ton), 2016–2019	108
<i>Production of Seasonal Vegetables and Fruits by Kind of Plant (ha), 2016–2019</i>	108
5.2.5 Luas Panen Tanaman Biofarmaka Menurut Kecamatan dan Jenis Tanaman (m ²), 2018 dan 2019	109
<i>Harvested Area of Medicinal Plants by Subdistrict and Kind of Plant (m²), 2018 and 2019</i>	109
5.2.6 Produksi Tanaman Biofarmaka Menurut Kecamatan dan Jenis Tanaman (kg), 2018 and 2019	111
<i>Production of Medicinal Plants by Subdistrict and Kind of Plant (kg) 2018 and 2019</i>	111
5.2.7 Luas Panen Tanaman Biofarmaka Menurut Jenis Tanaman (m ²),	

	Halaman Page
2016–2019	113
<i>Harvested Area of Medicinal Plants by Kind of Plant (m²), 2016–2019..</i>	<i>113</i>
5.2.8 Produksi Tanaman Biofarmaka Menurut Jenis Tanaman (kg), 2016–2019	114
<i>Production of Medicinal Plants by Kind of Plant (kg), 2016–2019.....</i>	<i>114</i>
5.2.9 Luas Panen Tanaman Hias Menurut Kecamatan dan Jenis Tanaman (m ²), 2018 and 2019	115
<i>Harvested Area of Ornamental Plants by Subdistrict and Kind of Plant (m²), 2018 and 2019.....</i>	<i>115</i>
5.2.10 Produksi Tanaman Hias Menurut Kecamatan dan Jenis Tanaman (tangkai), 2018 and 2019.....	117
<i>Production of Ornamental Plants by Subdistrict and Kind of Plant (stalks), 2018 and 2019</i>	<i>117</i>
5.2.11 Luas Panen Tanaman Hias Menurut Jenis Tanaman (m ²), 2016–2019	119
<i>Harvested Area of Ornamental Plants by Kind of Plant (m²), 2016–2019.....</i>	<i>119</i>
5.2.12 Produksi Tanaman Hias Menurut Jenis Tanaman (tangkai), 2016–2019	120
<i>Production of Ornamental Plants by Kind of Plant (stalks), 2016–2019</i>	<i>120</i>
5.2.13 Produksi Buah-buahan Menurut Kecamatan dan Jenis Tanaman (ton), 2018 and 2019	121
<i>Production of Fruits by Subdistrict and Kind of Plant (ton), 2018 and 2019.....</i>	<i>121</i>
5.2.14 Produksi Buah–Buahan dan Sayuran Tahunan Menurut Jenis Tanaman (ton), 2016–2019.....	124
<i>Production of Annual Fruits and Vegetables by Kind of Plant (ton), 2016–2019</i>	<i>124</i>
5.3 PERKEBUNAN.....	125
<i>ESTATE CROPS</i>	<i>125</i>
5.3.1 Luas Areal Tanaman Perkebunan Menurut Kecamatan dan Jenis Tanaman (ha), 2018 dan 2019	125
<i>Planted Area of Estate Crops by Subdistrict and Type of Crops (ha),</i>	

	Halaman Page
2018 dan 2019	125
5.3.2 Produksi Perkebunan Menurut Kecamatan dan Jenis Tanaman (ton), 2018 dan 2019	129
<i>Production of Estate by Subdistrict and Type of Crops (ton), 2018 and 2019.....</i>	<i>129</i>
6. PERTAMBANGAN DAN ENERGI/MINING AND ENERGY	133
6.1 Daya Terpasang, Produksi, dan Distribusi Listrik PT. PLN (Persero) pada Cabang/Ranting PLN Menurut Kecamatan, 2019	140
<i>Installed Electricity Power, Production, and Distribution of PT. PLN (Persero) at PLN Branch by Subdistrict, 2019.....</i>	<i>140</i>
6.2 Jumlah Pelanggan Listrik Menurut Kecamatan, 2015–2019	141
<i>Number of Electricity Customers by Subdistrict, 2015–2019</i>	<i>141</i>
6.3 Jumlah Pelanggan dan Air yang Disalurkan Menurut Kecamatan, 2019	142
<i>Number of Customers and Distributed Water by Subdistrict, 2019.....</i>	<i>142</i>
7. INDUSTRI MANUFAKTUR/MANUFACTURING INDUSTRY	143
7.1 Jumlah Rumah Makan/Restoran Menurut Kecamatan, 2016–2019 ..	150
<i>Number of Restaurants by Subdistrict, 2016–2019.....</i>	<i>150</i>
8. SISTEM NERACA REGIONAL/SYSTEM OF REGIONAL ACCOUNTS	151
8.1 PRODUK DOMESTIK REGIONAL BRUTO PROVINSI	158
<i>PROVINCIAL GROSS REGIONAL DOMESTIC PRODUCT.....</i>	<i>158</i>
8.1 Produk Domestik Regional Bruto Atas Dasar Harga Berlaku Menurut Lapangan Usaha (miliar rupiah), 2015–2019.....	158
<i>Gross Regional Domestic Product at Current Market Prices by Industry (billion rupiahs), 2015–2019</i>	<i>158</i>
8.2 Produk Domestik Regional Bruto Atas Dasar Harga Konstan 2010 Menurut Lapangan Usaha (miliar rupiah), 2015–2019.....	163
<i>Gross Regional Domestic Product at 2010 Constant Market Prices by Industry (billion rupiahs), 2015–2019</i>	<i>163</i>
8.3 Distribusi Persentase Produk Domestik Regional Bruto Atas Dasar Harga Berlaku Menurut Lapangan Usaha, 2015–2019.....	168
<i>Percentage Distribution of Gross Regional Domestic Product at</i>	

	Halaman Page
	168
8.4	173
	173
8.5	177
	177
8.6	187
	187

PENJELASAN UMUM/EXPLANATORY NOTES

Tanda-tanda, satuan-satuan, dan lain-lainnya yang digunakan dalam publikasi ini adalah sebagai berikut:

Symbols, measurement units, and acronyms which are used in this publication, are as follows:

1. TANDA-TANDA/SYMBOLS

Data tidak tersedia/Data not available	: ...
Tidak ada atau nol /Null or zero	: -
Data dapat diabaikan/Data negligible	: 0
Tanda decimal/Decimal point	: ,
Data tidak dapat ditampilkan/Not applicable	: NA
Angka estimasi/Estimated figures	: e
Angka diperbaiki/Revised figures	: r
Angka sementara/Preliminary figures	: x
Angka sangat sementara/Very preliminary figures	: xx
Angka sangat sangat sementara/Very very preliminary figures	: xxx

2. SATUAN/UNITS

barel/barrel	: 158,99 liter/litres = 1/6,2898 m ³
hektar (ha)/hectare (ha)	: 10 000 m ²
kilometer (km)/kilometres (km)	: 1 000 meter/meters (m)
knot/knot	: 1,8523 km/jam (km/hour)
kuintal/quintal	: 100 kg
KWh	: 1 000 Watt hour
MWh	: 1 000 KWh
liter (untuk beras)/litre (for rice)	: 0,80 kg
MMSCF	: 1/35,3 m ³
metrik ton (m.ton)/metric ton (m. ton)	: 0,98421 long ton = 1 000 kg
ons/ounce	: 28,31 gram/grams
ton	: 1 000 kg

Satuan lain: buah, dus, butir, helai/lembar, kaleng, batang, pulsa, ton kilometer (ton-km), jam, menit, persen (%).

Other units: unit, pack, pieces, sheet, tin, pulse, ton-kilometres(ton-km), hour, minute, percent (%).

Perbedaan angka di belakang koma disebabkan oleh pembulatan angka.

The difference in decimal numbers is caused by rounding.

<https://lomboktengahkab.bps.go.id>

DAFTAR SINGKATAN/ LIST OF ABBREVIATIONS

SI	: Stasiun Iklim
SIMPK	: Stasiun Meteorologi Pertanian Khusus
t.t	: Tempat tidur
BCG	: Bacillus Calmette Guerin
DPT	: Difteri, Pertusis, Tetanus
TT	: Tetanus Toxoid
IOT	: Industri Obat Tradisional/ <i>Traditional Medicine Industry</i>
IKOT	: Industri Kecil Obat Tradisional/ <i>Traditional Medicine Small</i>
Alkes	: Alat kesehatan/ <i>Health Kits</i>
PKRT	: Perbekalan Kesehatan Rumah tangga/ <i>Household Health Logistics</i>
Kompl	: Komplemen/ <i>Complement</i>
IRTP	: Industri Pangan Produksi Rumah Tangga/ <i>Foods Home Industry</i>
PBF	: Pedagang Besar Farmasi/ <i>Pharmacy Whole-seller</i>
GFK	: Gudang Farmasi Kab/Kota/Regency/ <i>Municipality Pharmacy Warehouse</i>
RB	: Rumah Bersalin/ <i>Delivery House</i>
Pustu	: Puskesmas pembantu/ <i>Auxiliary Public Health Center</i>
BP	: Balai Pengobatan/ <i>Polyclinic</i>
TPS	: Tempat Pembuangan Sementara / <i>landfill</i>
Jamkesmas	: Jaminan kesehatan masyarakat miskin/ <i>Poor public health insurance</i>
PJKMU	: Program Jaminan Kesehatan Masyarakat Umum
SIUP	: Surat Ijin Usaha Perdagangan/ <i>Trading Permission Letter</i>
TDP	: Tanda Daftar Perusahaan/ <i>Company Registration Identity</i>
API	: Angka Pengenal Importir/ <i>Importer's Identity Number</i>

Statistik Kunci, 2017–2019 Key Statistics, 2017–2019

Rincian/Description	Satuan/Unit	2017	2018	2019
(1)	(2)	(5)	(6)	(7)
SOSIAL/SOCIAL				
Penduduk ¹ /Population ¹	juta/million	261,9	265,0	265,0
Laju Pertumbuhan Penduduk ¹ /Population Growth ¹	%	1,23 ¹	1,19	1,19
Angka Kelahiran Total-AKT ¹ /Total Fertility Rate-TFR ¹	anak/child	2,33	2,30	2,30
Angka Kematian Bayi-AKB (per 1000 kelahiran hidup) ¹ Infant Mortality Rate-IMR (per 1000 life births) ¹	bayi infant	25,1	24,6	24,6
Angka Harapan Hidup ¹ -e _y /Life Expectancy Rate ¹	tahun/years	71,1	71,2	71,2
Angka Melek Huruf Usia 15+/ <i>Literacy Rate Aged 15+</i>	%	95,5	95,7	95,7
Tingkat Partisipasi Angkatan Kerja -TPAK ² <i>Labour Force Participation Rate-LFPR²</i>	%	66,7 ³	67,3 ³	67,3 ³
Tingkat Pengangguran Terbuka-TPT ² <i>Unemployment Rate-UR²</i>	%	5,5 ⁴	5,3 ⁴	5,3 ⁴
Penduduk Miskin ⁵ /Poor People ⁴	juta/million	27,8	25,9	25,9
Persentase Penduduk Miskin ⁴ <i>Percentage of Poor People⁴</i>	%	10,6	9,8	9,8
Indeks Pembangunan Manusia-IPM ⁵ <i>Human Development Index⁵</i>	–	70,8	71,4	71,4
EKONOMI/ECONOMIC				
Produk Domestik Bruto (PDB) Harga Berlaku ⁶ <i>Gross Domestic Bruto (GDP) at Current Price⁶</i>	triliun rupiah <i>trillion rupiahs</i>	13 587,2 ^x	14 837,4 ^{xx}	14 837,4 ^{xx}
Laju Pertumbuhan Ekonomi ⁸ /Economic Growth ⁷	%	5,1 ^x	5,2 ^{xx}	5,2 ^{xx}
PDB Per Kapita Harga Berlaku ^{6,8} <i>Per Capita of GDP at Current Price^{6,8}</i>	juta rupiah <i>million rupiahs</i>	51,9 ^x	56,0 ^{xx}	56,0 ^{xx}
Inflasi/Inflation (y-o-y)	%	3,69 ⁹	3,1 ⁹	3,19 ⁹
Ekspor/Export	miliar/billion US\$	168,8	180,0	180,0
Impor/Import	miliar/billion US\$	157,0	188,7	188,7
Wisatawan Asing/Foreign Tourists	juta/million	14,0	15,8	15,8
Uang Beredar Luas (M ₂) <i>Broad Money</i>	triliun rupiah <i>trillion rupiahs</i>	5 419,2	5 760,0	5 760,0
Posisi Cadangan Devisa/Reserve Asset Position	miliar/billion US\$	130,2	120,7	120,7
Realisasi Penanaman Modal Dalam Negeri-PMDN <i>Realization of Domestic Investment</i>	triliun rupiah <i>trillion rupiahs</i>	262,4	328,6	328,6
Realisasi Penanaman Modal Asing-PMA <i>Realization of Foreign Investment</i>	miliar/billion US\$	32,2	29,3	29,3
Suku Bunga Sertifikat Bank Indonesia (1 bulan) ¹⁰ <i>Interest Rate of Bank Indonesia Certificate (1 month)¹⁰</i>	%
Kurs Tengah US\$/Middle Rates of US\$	rupiah/rupiahs	13 548	14 481	14 481
Indeks Harga Saham Gabungan (IHSG) <i>Composite Stocks Price Index (CSP)</i>	–	6 355,7	6 194,5	6 194,5

- Catatan/Notes: ¹ Data 2006–2009: berdasarkan hasil SUPAS 2005; mulai 2010: Hasil proyeksi penduduk Indonesia 2010–2035 (pertengahan tahun/Juni)/*Data in 2006–2009: based on SUPAS 2005; since 2010: The result of Indonesia population prjection 2010–2035 (mid year/June)*
- ² Kondisi Agustus/*Condition at August*
- ³ Menggunakan penimbang hasil proyeksi penduduk tahun 2010–2035/*Weighted by the 2010–2035 population projection*
- ⁴ Kondisi Maret/*Condition at March*
- ⁵ Sejak tahun 2010, IPM dihitung dengan metode baru. Komponen IPM metode baru adalah angka harapan hidup saat lahir, harapan lama sekolah, rata-rata lama sekolah, dan pengeluaran per kapita/*Since 2010, HDI was calculated using new method. New HDI component are life expectancy at birth, expected years of schooling, means years of schooling, and expenditure per capita*
- ⁶ Mulai tahun 2010 mengadopsi *System of National Account 2008 (SNA 2008)*/*Since 2010 is in line with System of National Account 2008 (SNA 2008)*
- ⁷ Sebelum 2011 menggunakan tahun dasar 2000 (2000=100), mulai 2011 menggunakan tahun dasar 2010 (2010=100)/*Before 2011 using 2000 base year (2000=100), since 2011 using 2010 base year (2010=100)*
- ⁸ Mulai 2010 proyeksi penduduk berdasarkan hasil SP2010/*Since 2010 population projection based on SP2010*
- ⁹ IHK 82 kota (2012 = 100)/*CPI 82 cities (2012 = 100)*
- ¹⁰ Mulai 2010: menggunakan SBI 9 bulan/*Since 2010: using SBI 9 month*

GEOGRAFI DAN IKLIM

GEOGRAPHY AND CLIMATE

1

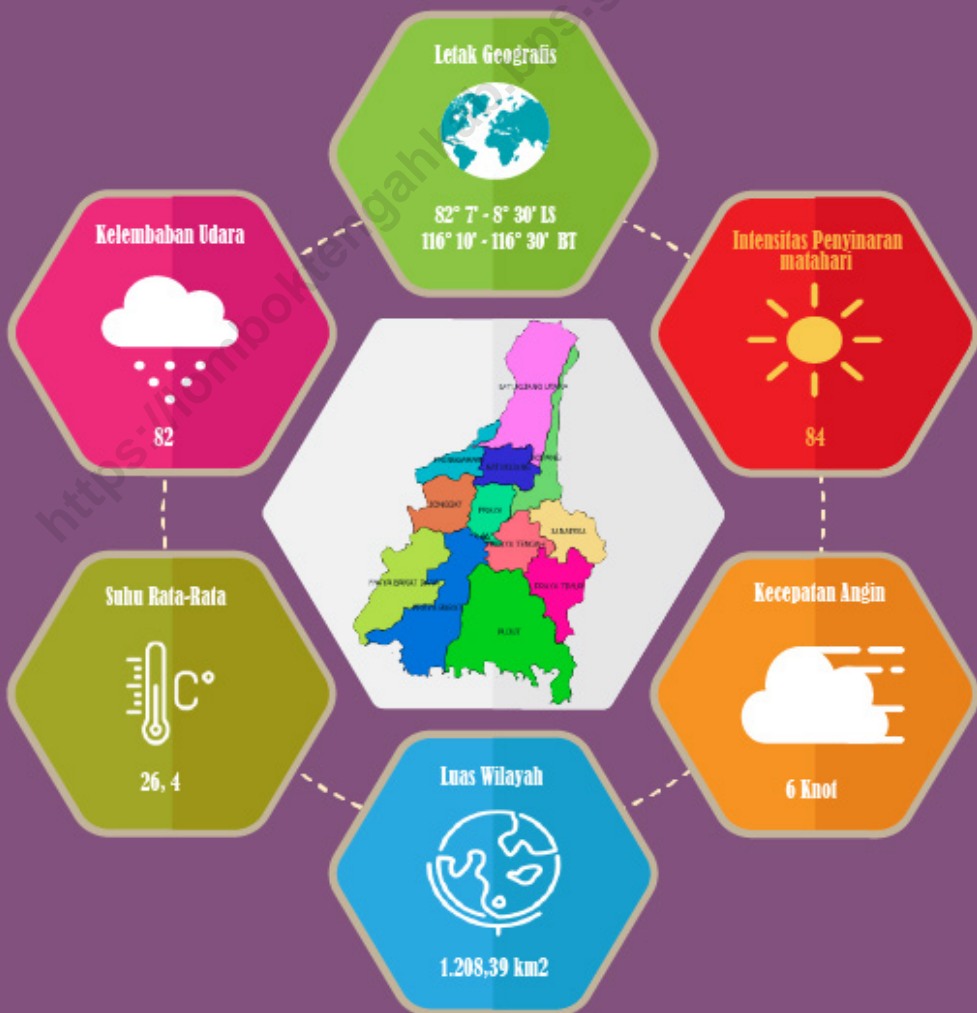

PENJELASAN TEKNIS

1. Secara definitif Propinsi Nusa Tenggara Barat pada Tahun 2019 memiliki sepuluh kabupaten/kota. Kabupaten Lombok Tengah sebagai salah satu bagian dari Propinsi Nusa Tenggara Barat memiliki posisi koordinat bumi antara 116 05' sampai 116 24' Bujur Timur dan 8 24' sampai 8 57' Lintang Selatan dengan luas wilayah mencapai 1.208,39 km² (120.839 ha).
2. Dari segi letak geografis, Kabupaten Lombok Tengah diapit oleh dua kabupaten lain yakni Kabupaten Lombok Barat di sebelah barat dan utara serta Kabupaten Lombok Timur di sebelah timur dan utara, sedangkan di bagian selatan berbatasan dengan Samudra Indonesia.
3. Pada tahun 2010 yaitu sekitar bulan september dan oktober, Kabupaten Lombok Tengah mengalami pemekaran wilayah desa sebanyak 15 desa, sehingga jumlah desa yang ada di kabupaten Lombok Tengah berjumlah 139 desa. Sedangkan jumlah kecamatan tetap berjumlah 12 kecamatan.

TECHNICAL NOTES

1. *Nusa Tenggara Barat Province definitively has ten regencies / municipality in 2019. Lombok Tengah Regency as one part of the Province of West Nusa Tenggara has coordinates position between 116 05' until 116 24' East Longitude and 8 24' until 8 57' South latitude with total area 1,208.39 km² (120 839 Ha).*
2. *Based on geographical location, Lombok Tengah Regency bordered by two other districts, Lombok Barat Regency in the west and north as well as Lombok Timur Regency in the east and north, while in the south bordered by the Indonesian Ocean.*
3. *In 2010 which is around the month of September and October, Lombok Tengah Regency experiencing village expansion as many as 15 villages, bringing the total number of villages in Lombok Tengah Regency amounted to 139 villages. While number of sub-districts still amounted to 12 sub-districts.*

ULASAN**Geografi**

Jumlah desa yang ada di kabupaten Lombok Tengah berjumlah 139 desa. Sedangkan jumlah kecamatan tetap berjumlah 12 kecamatan dengan luas wilayah berkisar antara 50 hingga 234 km². Kecamatan Pujut merupakan salah satu kecamatan terluas dengan wilayah mencapai 19,33 persen dari luas wilayah kabupaten, diikuti Kecamatan Batukliang Utara, Praya Barat dan Praya Barat Daya dengan persentase masing-masing 15,06, 12,64 dan 10,34 persen. Sementara itu kecamatan-kecamatan lainnya memiliki persentase luas wilayah dibawah tujuh persen.

Melihat posisi geografis Lombok Tengah, maka jarak antara ibu kota kabupaten dengan ibu kota kecamatan memiliki radius yang relatif dekat yang berkisar antara 0 hingga 20 km. Namun antara ibu kota kecamatan yang satu dengan ibu kota kecamatan lain yang terjauh mencapai jarak 41 km yakni antara ibu kota Kecamatan Pringgarata dengan ibu kota Kecamatan Janapria.

Dilihat dari tofografi, bagian utara wilayah Kabupaten Lombok Tengah merupakan daerah dataran tinggi dan merupakan areal kaki Gunung Rinjani yang meliputi Kecamatan Batukliang, Batukliang Utara, Kopang, dan

DESCRIPTION**Geography**

Total number of villages in Lombok Tengah Regency amounted to 139 villages. While number of sub-districts still amounted to 12 sub-districts with an area ranging from 50 to 234 km², Pujut sub-district is one of the largest sub-districts in the region reached 19.33 percent of the region area, followed by Batukliang Utara, Praya Barat, and Praya Barat Daya sub-district with area percentage of each is 15.06, 12.64 and 10.34 percent, meanwhile other sub-districts have a percentage of an area below seven percent.

If looking at geographical position of Lombok Tengah Regency, it appears that the distance between regency capital with sub-district capitals is relatively close that ranges from 0 to 20 km. But the farthest distance between sub-district capitals with each other sub-district capitals reaches 41 km which is Pringgarata sub-district capital and Janapria sub-district capital have that farthest distance.

Based on the tofography, the northern part of Lombok Tengah Regency is a plateau area at foot of Mount Rinjani, which is includes Batukliang, Batukliang Utara, Kopang, and Pringgarata Sub-district. Rainfall in

Pringgarata. Curah hujan pada daerah ini relatif tinggi dan dapat menjadi pendukung bagi kegiatan di sektor pertanian. Selain itu di bagian utara terdapat aset wisata terutama pariwisata alam pegunungan dengan pemandangan yang indah dan udara yang sejuk.

Bagian tengah meliputi Kecamatan Praya, Praya Tengah, Praya Barat, Praya Barat Daya, Praya Timur, Janapria dan sebagian Kecamatan Jonggat merupakan wilayah dataran rendah yang memiliki potensi pertanian padi dan palawija, didukung oleh hamparan lahan sawah yang luas dengan sarana irigasi yang memadai.

Sedangkan bagian Selatan merupakan daerah yang berbukit-bukit dan sekaligus berbatasan dengan Samudra Indonesia. Bagian selatan ini meliputi wilayah Kecamatan Pujut, sebagian Kecamatan Praya Barat, Praya Barat Daya dan Praya Timur. Karena berbatasan dengan Samudra Indonesia, maka wilayah ini memendam potensi wisata pantai yang indah dengan gelombang yang cukup fantastik. Sebagai pendukung wisata, di wilayah bagian selatan telah dilengkapi berbagai fasilitas penunjang seperti hotel, restoran, termasuk sarana jalan yang memadai.

this area is relatively high and good to support activities in agricultural sector. Also in the northern part of the regency there are mountain area with beautiful scenery and cool air as tourism assets.

The middle part of regency area includes Praya, Praya Tengah, Praya Barat, Praya Barat Daya, Praya Timur, Janapria and most of Jonggat sub-district is lowland area with agricultural potential of paddy and other crops, supported by large paddy fields and adequate irrigation facilities.

While the southern part of regency is hilly area and also bordered by Indonesian Ocean. It includes Pujut, part of Praya Barat, Praya Barat Daya and Praya Timur sub-district. This area has great tourism potential with beautiful beaches facing the Indonesia Ocean that have quite fantastic waves. To support tourism, the area already has various facilities such as hotels, restaurants, and good highway.

Iklm

Kabupaten Lombok Tengah memiliki iklim tropis dengan musim kemarau yang kering. Musim hujan yang cukup tinggi di sepanjang tahun. Jumlah hari hujan per bulan di Kabupaten Lombok Tengah berkisar antara 0 hingga 23 hari dengan curah hujan berkisar antara 0 mm hingga 431 mm.

Dilihat menurut bulan yang memiliki hari hujan terbanyak yakni bulan Januari dan Maret, sebaliknya bulan Oktober memiliki jumlah hari hujan paling sedikit.

Climate

Lombok Tengah Regency has a tropical climate with a dry summer. The rainy season is quite high throughout the year. Number of rainy days per month in Lombok Tengah Regency ranges from 0 to 23 days with rainfall ranging from 0 mm to 431 mm.

According to the month that has the most rainy days is January and March, otherwise October has the fewest number of rainy days.

Gambar 1.1 Luas Daerah menurut Kecamatan (%), 2019
Figures 1.1 Area of Subdistrict (%), 2019

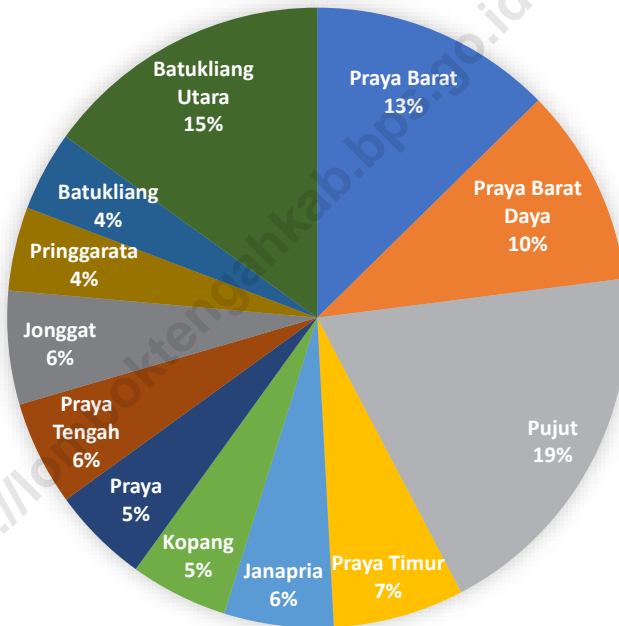

Sumber/Source : Kementerian Dalam Negeri/Ministry of Home Affairs

Gambar 1.2
Figures

Jarak Ibukota Kecamatan ke Ibukota Kabupaten, 2019
Distance to The Capital, 2019

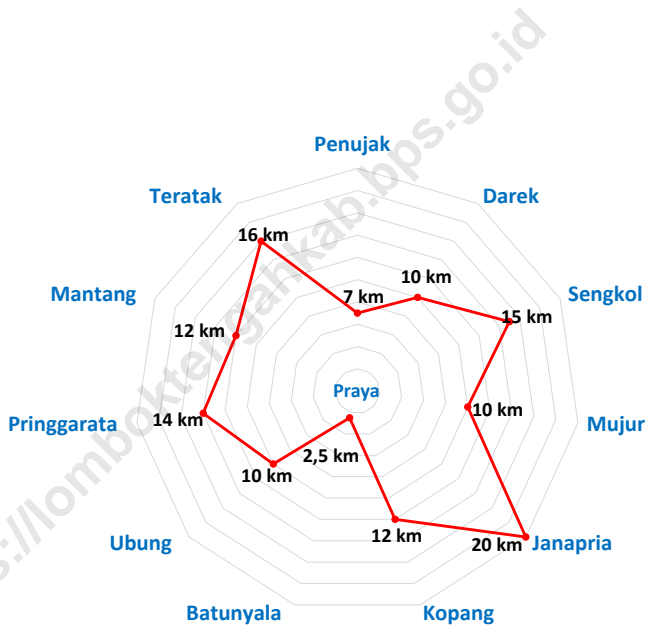

Sumber/Source : Kementerian Dalam Negeri/Ministry of Home Affairs

1.1 KEADAAN GEOGRAFI GEOGRAPHY CONDITION

Tabel 1.1.1 **Luas Daerah dan Jumlah Pulau Menurut Kecamatan, 2019**
Table 1.1.1 **Total Area and Number of Islands by Subdistrict, 2019**

Kecamatan Subdistrict	Ibukota Kecamatan Capital of Subdistrict	Luas ¹ Total Area ¹ (km ² /sq.km)
(1)	(2)	(3)
Praya Barat	Penujak	152,75
Praya Barat Daya	Darek	124,97
Pujut	Sengkol	233,55
Praya Timur	Mujur	82,57
Janapria	Janapria	69,05
Kopang	Kopang	61,66
Praya	Praya	61,26
Praya Tengah	Batunyala	65,92
Jonggat	Ubung	71,55
Pringgarata	Pringgarata	52,78
Batukliang	Mantang	50,37
Batukliang Utara	Teratak	181,96
Lombok Tengah		1 208,39

Lanjutan Tabel/*Continued Table 1.1.1*

Kecamatan Subdistrict	Persentase (Percentage)	Jumlah Pulau Number Of Island
(1)	(2)	(3)
Praya Barat	12,64	11
Praya Barat Daya	10,34	0
Pujut	19,33	14
Praya Timur	6,83	0
Janapria	5,71	0
Kopang	5,10	0
Praya	5,07	0
Praya Tengah	5,46	0
Jonggat	5,92	0
Pringgarata	4,37	0
Batukliang	4,17	0
Batukliang Utara	15,06	0
Lombok Tengah	100,00	25

Catatan/Note: ¹ Berdasarkan Peraturan Menteri Dalam Negeri Nomor 137 Tahun 2017 tanggal 29 Desember 2017/*Based on Minister of Home Affairs Regulation Number 137/2017, December 29, 2017*

² Berdasarkan informasi Kementerian Dalam Negeri Tahun 2018/*Based on information from Ministry of Home Affairs, 2018*

Sumber/Source: Kementerian Dalam Negeri/*Ministry of Home Affairs*

Tabel
Table 1.1.2

Tinggi Wilayah di Atas Permukaan Laut (DPL) Menurut Kecamatan di Kabupaten Lombok Tengah, 2019
Height Above Mean Sea Level (AMSL) by Subdistrict in Lombok Tengah Regency, 2019

Kecamatan Subdistrict	Ibukota Kecamatan Capital of Subdistrict	Tinggi/Height (meter)
(1)	(2)	(6)
Praya Barat	Penujak	100
Praya Barat Daya	Darek	100
Pujut	Sengkol	100
Praya Timur	Mujur	100
Janapria	Janapria	325
Kopang	Kopang	355
Praya	Praya	100
Praya Tengah	Batunyala	100
Jonggat	Ubung	100
Pringgarata	Pringgarata	340
Batukliang	Mantang	350
Batukliang Utara	Teratak	350

Sumber/Source: Badan Pusat Statistik Kabupaten Lombok Tengah/ *Statistics of Lombok Tengah Regency*

Tabel
Table 1.1.3

Luas Wilayah Menurut Jenis Tanah di Kabupaten Lombok Tengah, 2019
Condition of Soil by Type in Lombok Tengah Regency, 2019

Jenis Tanah Soil Type	Luas (Ha) Area	Persentase Percentage
(1)	(2)	(3)
1. Aluvial	2 414	2,00
2. Regosol Kelabu	26 416	21,86
3. Regosol Coklat	7 222	5,98
4. Brown Forest Soil	9 150	7,57
5. Gromosol Kelabu Tua	30 771	25,46
6. Komplek Gromosol Kelabu Tua, Mediteran Coklat Litosol	6 494	5,37
7. Komplek Mediteran Coklat, Gromosol Kelabu, Regosol Coklat dan Litosol	38 372	31,75
Jumlah/Total	120 839	100,00

Sumber/Source: Kementerian Agraria dan Tata Ruang Kabupaten Lombok Tengah / Ministry of Agrarian and Spatial Planning, Lombok Tengah Regency

Tabel
Table 1.1.4

**Luas Wilayah Menurut Kemiringan Tanah di Kabupaten
Lombok Tengah, 2019**
**Area According To The Slope by Subdistrict in Lombok
Tengah Regency, 2019**

Kecamatan Subdistrict	Kelas Kemiringan/ <i>Spreading of Slope</i>				Jumlah Total
	0-2	2-15	15-40	40+	
(1)	(2)	(3)	(4)	(5)	(6)
Praya Barat	7 274	9 587	412	-	17 273
Praya Barat Daya	4 915	6 478	121	-	11 514
Pujut	9 733	13 622	-	-	23 355
Praya Timur	3 436	5 068	-	-	8 504
Janapria	-	6 457	-	-	6 457
Kopang	-	4 760	592	-	5 352
Praya	719	4 649	-	-	5 368
Praya Tengah	1 004	6 346	-	-	7 350
Jonggat	3 388	3 767	-	-	7 155
Pringgarata	673	4 575	30	-	5 278
Batukliang	-	2 623	1 379	1 605	5 607
Batukliang Utara	-	8 247	4 336	5 043	17 626
Lombok Tengah	31 142	76 179	6 870	6 648	120 839

Sumber/Source: Kementerian Agraria dan Tata Ruang Kabupaten Lombok Tengah / Ministry of Agrarian and Spatial Planning, Lombok Tengah Regency

Tabel 1.1.5 Luas Wilayah Menurut Ketinggian di Kabupaten Lombok Tengah, 2019
Table 1.1.5 Area According To The Height by Subdistrict in Lombok Tengah Regency, 2019

Kecamatan Subdistrict	Ketinggian/Height				Jumlah Total
	0-100	100-500	500-1000	1000+	
(1)	(2)	(3)	(4)	(5)	(6)
Praya Barat	5 421	5 715	4 296	1 841	17 273
Praya Barat Daya	3 614	3 810	2 864	1 226	11 514
Pujut	9 643	6 325	5 305	2 082	23 355
Praya Timur	7 679	825	-	-	8 504
Janapria	5 064	1 100	293	-	6 457
Kopang	763	2 919	1 049	621	5 352
Praya	3 971	1 273	124	-	5 368
Praya Tengah	5 435	1 743	172	-	7 350
Jonggat	6 826	94	235	-	7 155
Pringgarata	2 118	1 460	1 700	-	5 278
Batukliang	215	2 480	1 717	1 195	5 607
Batukliang Utara	673	7 797	5 399	3 757	17 626
Lombok Tengah	51 422	35 541	23 154	10 722	120 839

Sumber/Source: Kementerian Agraria dan Tata Ruang Kabupaten Lombok Tengah / Ministry of Agrarian and Spatial Planning, Lombok Tengah Regency

1.2 IKLIM CLIMATE

Tabel 1.2.1 **Data Klimatologi Kabupaten Lombok Tengah, 2019**
Table 1.2.1 **Data of Climatology in Lombok tengah Regency, 2019**

Uraian	2017	2018	2019
(1)	(2)	(3)	(4)
Suhu/ Temperature (°C)			
Maksimum/Maximum	31.1	31.2	31.7
Minimum/Minimum	22.9	22.9	22.4
Rata-rata/Average	26.3	26.4	26.4
Kelembaban Udara (persen) /Humidity (percent)			
Maksimum/Maximum	97	95	96
Minimum/Minimum	63	60	59
Rata-rata/Average	83	81	81
Tekanan Udara/Atmospheric Pressure (mb)			
Kecepatan Angin/Wind Velocity (knot)	6	7	6
Curah Hujan/Precipitation (mm3)	185	118	138
Hari Hujan/Rainy Days	74	76	83.1
Penyinaran Matahari (persen)/Duration of Sunshine (percent)			

Catatan/Note: data curah hujan diambil dari data Pemantau Hujan Bandara Internasional Lombok (BIL)

Sumber/Source: Badan Meteorologi, Klimatologi dan Geofisika/Indonesia Agency of Meteorology, Climatology and Geophysics

Tabel
Table 1.2.2**Rata-rata Suhu dan Kelembaban Udara Menurut Bulan di Kabupaten Lombok Tengah, 2019**
Average Temperature and Humidity by Month in Lombok Tengah Regency, 2019

Bulan/Month	Suhu Udara Temperature (°C)			Kelembaban Udara Humidity (%)		
	Maks Max	Min	Rata-rata Average	Maks Max	Min	Rata-rata Average
(1)	(2)	(3)	(4)	(5)	(6)	(7)
Januari/January	31.4	24.0	27.0	97	66	85
Februari/February	31.9	21.2	27.0	98	65	86
Maret/March	31.7	23.3	26.7	98	67	87
April/April	31.7	23.4	26.8	98	65	86
Mei/May	31.3	22.5	26.3	97	61	82
Juni/June	30.1	20.6	24.8	97	61	82
Juli/July	30.0	19.9	24.4	96	56	79
Agustus/August	30.1	20.3	24.6	94	55	77
September/September	30.9	21.3	25.5	92	53	76
Oktober/October	32.8	22.8	27.3	93	51	75
November/November	33.8	24.7	28.7	91	52	74
Desember/December	34.1	24.3	28.0	95	56	80

Sumber/Source: Badan Meteorologi, Klimatologi dan Geofisika/Indonesia Agency of Meteorology, Climatology and Geophysics

Tabel
Table 1.2.3

**Rata-rata Hari Hujan dan Curah Hujan per Bulan di
Kabupaten Lombok Tengah, 2019**
*Average Number of Rain and Rainfall by Month in Lombok
Tengah Regency, 2019*

Bulan Month	Curah Hujan Precipitation (mm³)	Hari Hujan Rainy Days
(1)	(2)	(3)
Januari/January	279	23
Februari/February	112	16
Maret/March	431	23
April/April	210	15
Mei/May	5	2
Juni/June	21	5
Juli/July	3	3
Agustus/August	TTU	4
September/September	TTU	2
Oktober/October	0	0
November/November	TTU	5
Desember/December	177	19

Catatan/Note: data curah hujan diambil dari data Pemanta Hujan Bandara Internasional Lombok (BIL)

Sumber/Source: Badan Meteorologi, Klimatologi dan Geofisika/Indonesia Agency of Meteorology, Climatology and Geophysics

Tabel 1.2.4 **Jarak Antar Kota di Kabupaten Lombok Tengah, 2019**
Table **Distance Among Towns in Lombok Tengah Regency, 2019**

Kota Towns	Praya	Batu nyala	Penujak	Darek	Sengkol	Mujur
(1)	(2)	(3)	(4)	(5)	(6)	(7)
1. Praya	-	2.5	7	10	15	10
2. Batunyala	2.5	-	9.5	12.5	9	7.5
3. Penujak	7	9.5	-	6	8	13.5
4. Darek	10	12.5	6	-	15	21
5. Sengkol	15	9	8	15	-	16.5
6. Mujur	10	7.5	13.5	21	16.5	-
7. Janapria	20	15	24.5	33	29.5	13
8. Kopang	12	15	19	22	27	22
9. Ubung	10	13.5	17	21	26	21
10. Pringgarata	14	24	25	28	33	28
11. Mantang	12	14.5	19	22	27	22
12. Teratak	16	18.5	23	29	34	29

Sumber/Source: Dinas Perhubungan, Komunikasi dan Informatika Kab. Lombok Tengah/ *Transportation, Communication and Information Service of Lombok Tengah Regency*

Tabel
Table Lanjutan Tabel/ *Continued Table 1.2.4*

Kota Towns	Jana pria	Kopang	Ubung	Pringgarata	Man tang	Teratak
(1)	(8)	(9)	(10)	(11)	(12)	(13)
1. Praya	20	12	10	14	12	16
2. Batunyalá	15	15	13,5	24	14,5	18,5
3. Penujak	24,5	19	17	25	19	23
4. Darek	33	22	21	28	22	29
5. Sengkol	29,5	27	26	33	27	34
6. Mujur	13	22	21	28	22	29
7. Janapria	-	11,5	34	41	14	21
8. Kopang	11,5	-	23	12,5	2,5	9,5
9. Ubung	34	23	-	8,5	23	18
10. Pringgarata	41	12,5	8,5	-	9	9,6
11. Mantang	14	2,5	23	9	-	7
12. Teratak	21	9,5	18	9,6	7	-

Sumber/Source: Dinas Perhubungan, Komunikasi dan Informatika Kab. Lombok Tengah/ *Transportation, Communication and Information Service of Lombok Tengah Regency*

Tabel
Table 1.2.5**Jarak Antar Kota di Provinsi Nusa Tenggara Barat,
2019**
**Distance Among Towns in Nusa Tenggara Barat Province,
2019**

Kota Towns	Mataram	Ampenan	C a k r a negara	Narmada	Tanjung
(1)	(2)	(3)	(4)	(5)	(6)
1. Mataram	-	4,5	2,5	10,5	40,0
2. Ampenan	4,5	-	7,0	15,0	44,5
3. Cakranegara	2,5	7,0	-	8,0	42,5
4. Narmada	10,5	15,0	8,0	-	50,0
5. Tanjung	40,0	44,5	42,5	50,0	-
6. Praya	27,0	31,5	24,5	16,5	67,0
7. Selong	52,0	56,5	49,5	41,5	92,0
8. Lb. Lombok	66,0	70,5	63,5	55,5	106,0
9. Sumbawa.Besar	256,8	261,3	254,3	246,3	296,8
10.Dompu	410,8	415,3	408,3	400,3	450,8
11.Bima	471,8	476,3	468,5	461,3	511,8

Sumber/Source: Dinas Perhubungan, Komunikasi dan Informatika Kab. Lombok Tengah/ *Transportation, Communication and Information Service of Lombok Tengah Regency*

Tabel
Table Lanjutan Tabel/ *Continued Table 1.2.5*

Kota Towns	Selong	Lb. Lombok	Su m b a w a Bes ar	Dompu	Bima
(1)	(8)	(9)	(10)	(11)	(12)
1. Mataram	52,0	66,0	256,8	410,8	471,8
2. Ampenan	56,5	70,5	261,3	415,3	476,3
3. Cakranegara	49,5	63,5	254,3	408,3	468,5
4. Narmada	41,5	55,5	246,3	400,3	461,3
5. Tanjung	92,0	106,0	296,8	450,8	511,8
6. Praya	25,0	59,0	229,8	383,8	444,8
7. Selong	-	34,0	204,8	358,8	419,8
8. Lb. Lombok	34,0	-	190,8	344,8	405,8
9. Sumbawa.Besar	204,8	190,8	-	154,0	215,0
10.Dompu	358,8	344,8	154,0	-	61,0
11.Bima	419,8	405,8	215,0	61,0	-

Sumber/Source: Dinas Perhubungan, Komunikasi dan Informatika Kab. Lombok Tengah/ *Transportation, Communication and Information Service of Lombok Tengah Regency*

<https://lomboktengahkab.bps.go.id>

PEMERINTAHAN 2

GOVERNMENT

KOMPOSISI PNS DAERAH LOMBOK TENGAH MENURUT TINGKAT PENDIDIKAN

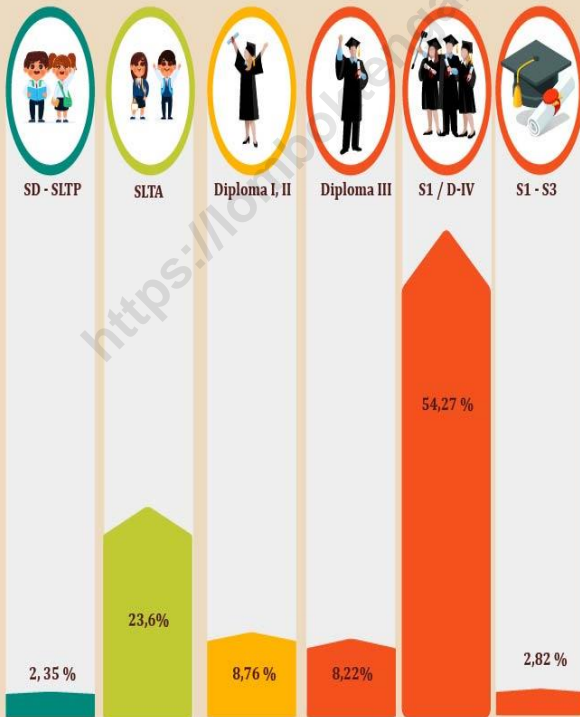

Perempuan Dalam Pemerintahan



41,38 % PNS daerah Di kabupaten Lombok Tengah adalah perempuan



51 % Pemilih Pada Pilkada kabupaten Lombok Tengah 2015 adalah perempuan



8 % Anggota DPRD TK II kabupaten Lombok Tengah adalah perempuan

PENJELASAN TEKNIS

1. Anggota Dewan Perwakilan Rakyat Daerah (DPRD) dipilih melalui pemilihan umum (pemilu) dan dilantik dalam masa jabatan lima tahun.
2. Pegawai Negeri Sipil di Kabupaten Lombok Tengah Terdiri dari Pegawai Negeri Sipil Daerah dan Pegawai Negeri Sipil Pusat

TECHNICAL NOTES

1. *Regional House of Representatives (DPRD) members are elected through a general election and appointed for a five-years membership.*
2. *The Civil Servants in Lombok Tengah Regency consist of Local Civil Servants and Central Civil Servants*

<https://lomboktengahkab.bps.go.id>

ULASAN

Pada Tahun 2019, Kabupaten Lombok Tengah terdiri dari 12 kecamatan dan 139 desa/kelurahan.

PNS Daerah di Kabupaten Lombok Tengah sebanyak 8.484 orang. Jumlah ini menurun dari tahun sebelumnya karena PNS daerah yang dari Guru SMU/SMK berubah status menjadi PNS Provinsi.

Secara keseluruhan, PNSD perempuan berjumlah 3.511 orang atau 41 persen dari seluruh PNSD Lombok Tengah. Dilihat dari golongannya, hampir separuh PNSD Lombok Tengah merupakan pegawai golongan III dengan persentase sebesar 50 persen, diikuti PNSD golongan IV sebesar 31 persen dan sisanya adalah PNSD golongan II dan golongan I dengan persentase masing-masing 2 persen dan 17 persen dari total PNSD.

Pada tahun 2019 DPRD Kabupaten Lombok Tengah memiliki anggota sebanyak 50 orang yang berasal dari 13 partai besar. 28 orang diantaranya berpendidikan Diploma IV/S1, 20 orang berpendidikan SMU, dan 2 orang berpendidikan S2. Dilihat menurut jenis kelamin, anggota DPRD perempuan berjumlah 3 orang.

DESCRIPTION

In 2019, Lombok Tengah Regency consisted of 12 sub-districts and 139 villages.

Regional Civil Servants in Lombok Tengah Regency are 8.484. This number decreased from the previous year because regional civil servants from high school teachers changed their status to provincial civil servants.

Overall, female civil servants totaled 3.511 people or 41 percent of all Central Lombok civil servants. In terms of grouping, nearly half of Central Lombok civil servants are class III employees with a percentage of 50 percent, followed by group II by 31 percent and the rest are class I and class II with their respective percentages 2 percent and 17 percent of the total Civil Servants.

In 2019 the Lombok Tengah Parliament has 50 members from 13 major parties. 28 of them have Diploma IV / S1 education, 20 have high school education, and 2 person has S2 education. Viewed by sex, there are 3 female Lombok Tengah Parliament members.

Gambar 2.1
Figures

Jumlah Pegawai Negeri Sipil Menurut Tingkat Pendidikan dan Jenis Kelamin, 2019
Number of Civil Servants by Educational Level and Sex, 2019

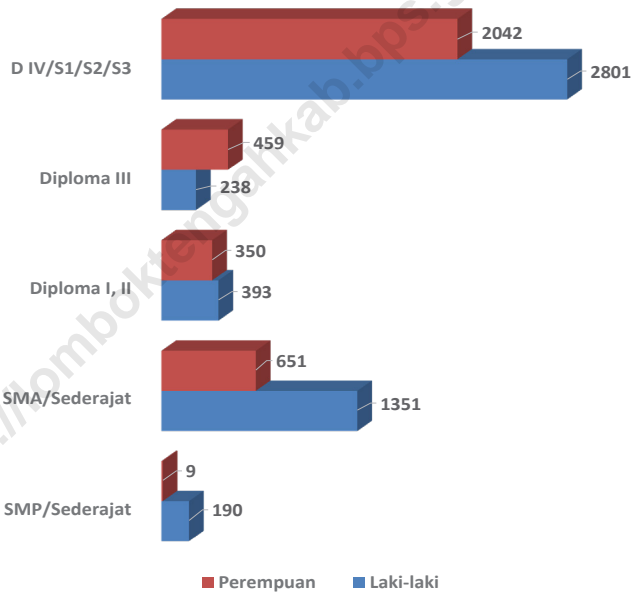

Sumber/Source : Badan Kepegawaian, Pendidikan dan Pelatihan Kabupaten Lombok Tengah/Depatement Of personnel, Training and Education of Lombok Tengah Regency

Gambar 2.1
Figures

**Jumlah Pegawai Negeri Sipil Menurut Tingkat
Kepangkatan, 2019**
Number of Civil Servants by Hierarchy, 2019

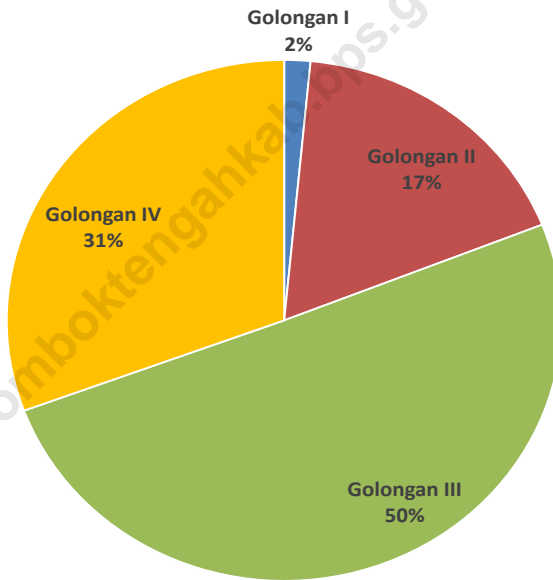

Sumber/Source : Badan Kepegawaian, Pendidikan dan Pelatihan Kabupaten Lombok Tengah/Depatemen Of personnel, Training and Education of Lombok Tengah Regency

2.1 WILAYAH ADMINISTRATIF ADMINISTRATIVE AREA

Tabel 2.1.1 **Jumlah Desa¹/Kelurahan Menurut Kecamatan, 2015-2019**
Table 2.1.1 **Number of Villages¹/Kelurahan by Subdistrict, 2015-2019**

Kecamatan Subdistrict	2015	2016	2017	2018	2019
(1)	(2)	(3)	(4)	(5)	(6)
Praya Barat	10	10	10	10	10
Praya Barat Daya	11	11	11	11	11
Pujut	16	16	16	16	16
Praya Timur	10	10	10	10	10
Janapria	12	12	12	12	12
Kopang	11	11	11	11	11
Praya	15	15	15	15	15
Praya Tengah	12	12	12	12	12
Jonggat	13	13	13	13	13
Pringgarata	11	11	11	11	11
Batukliang	10	10	10	10	10
Batukliang Utara	8	8	8	8	8
Lombok Tengah	139	139	139	139	139

Catatan/Note: ¹ Termasuk kelurahan dan Unit Permukiman Transmigrasi (UPT)/Include Transmigration Settlement Unit
Sumber/Source: Peraturan Kepala Badan Pusat Statistik Nomor 29 Tahun 2018 Tanggal 15 Januari 2018 tentang Perubahan Atas Peraturan Kepala Badan Pusat Statistik Nomor 55 Tahun 2017 tentang Kode dan Nama Wilayah Kerja Statistik Tahun 2017
Chief Statistician Regulation Number 29/2018, January 15 2018, as a revision of Chief Statistician Regulation Number 55 of 2017 on Code and Name of Regional Level of Data Collection.

2.2 DEWAN PERWAKILAN RAKYAT DAERAH THE REGIONAL HOUSE OF REPRESENTATIVE

Tabel 2.2.1 **Komposisi Keanggotaan DPRD Kabupaten Lombok Tengah Menurut Partai Politik dan Jenis Kelamin, 2019**
Competition of Parliament Membership by Party and Sex in Lombok Tengah Regency, 2019

	Partai Party	Laki-laki Male	Perempuan Female	Jumlah Total
	(1)	(2)	(3)	(4)
1.	Golkar	7	-	7
2.	P K B	5	1	6
3.	Gerindra	7	-	7
4.	Demokrat	6	-	6
5.	P K S	5	1	6
6.	P P P	5	1	6
7.	P B B	4	-	4
8.	NASDEM	3	-	3
9.	HANURA	2	-	2
10.	PDI-P	1	-	1
11.	PKPI	-	-	-
12.	PAN	1	-	1
13.	BERKARYA	1	-	1
	Jumlah/Total	47	3	50
	2018	46	4	50
	2017	46	4	50
	2016	46	4	50
	2015	46	4	50
	2014	46	4	50

Sumber/Source: Sekretariat DPRD Kabupaten Lombok Tengah / Local Representative Secretary of Lombok Tengah

2.3 SUMBER DAYA MANUSIA HUMAN RESOURCES

Tabel 2.3.1 Jumlah Pegawai Negeri Sipil Menurut Jabatan dan Jenis Kelamin, Desember 2018 dan Desember 2019
Number of Civil Servants by Occupation and Sex, Desember 2018 dan Desember 2019

Kecamatan <i>Subdistrict</i>	2018		Jumlah <i>Total</i>
	Laki-laki <i>Male</i>	Perempuan <i>Female</i>	
(1)	(2)	(3)	(4)
Fungsional Umum <i>Staf General Functional</i>	4 707	3 296	8 003
Struktural/ <i>Structural</i>	625	145	770
Eselon V/5th Echelon	0	0	0
Eselon IV/4th Echelon	466	122	588
Eselon III/3rd Echelon	126	19	145
Eselon II/2nd Echelon	33	4	37
Eselon I/1st Echelon	0	0	0
Jumlah/Total	5 332	3 441	8 773

Lanjutan Tabel/*Continued Table 2.3.1*

Kecamatan <i>Subdistrict</i>	2019		Jumlah <i>Total</i>
	Laki-laki <i>Male</i>	Perempuan <i>Female</i>	
(1)	(5)	(6)	(7)
Fungsional Umum <i>Staf General Functional</i>	4 427	3 382	7 809
Struktural/ <i>Structural</i>	546	129	675
Eselon V/5th Echelon	0	0	0
Eselon IV/4th Echelon	403	108	511
Eselon III/3rd Echelon	113	17	130
Eselon II/2nd Echelon	30	4	34
Eselon I/1st Echelon	0	0	0
Jumlah/Total	4 973	3 511	8 484

Sumber/*Source* : Badan Kepegawaian, Pendidikan dan Pelatihan Kabupaten Lombok Tengah/*Departement Of personnel, Training and Education of Lombok Tengah Regency*

Tabel
Table 2.3.2

**Jumlah Pegawai Negeri Sipil Menurut Tingkat
Kepangkatan dan Jenis Kelamin Desember 2018 dan
Desember 2019**
*Number of Civil Servants by Hierarchy and Sex, December
2018 and December 2019*

Pangkat/Golongan/Ruang <i>Hierarchy</i>	2018		
	Laki-laki <i>Male</i>	Perempuan <i>Female</i>	Jumlah <i>Total</i>
(1)	(2)	(3)	(4)
1. I/A (Juru Muda)	7	-	7
2. I/B (Juru Muda Tingkat I)	36	3	39
3. I/C (Juru)	56	2	58
4. I/D (Juru Tingkat I)	54	4	58
Golongan I/Range I	153	9	162
5. II/A (Pengatur Muda)	190	106	296
6. II/B (Pengatur Muda Tingkat I)	248	153	401
7. II/C (Pengatur)	521	285	806
8. II/D (Pengatur Tingkat I)	213	126	339
Golongan II/Range II	1 172	670	1 842
9. III/A (Penata Muda)	403	462	865
10. III/B (Penata Muda Tingkat I)	477	412	889
11. III/C (Penata)	498	404	902
12. III/D (Penata Tingkat I)	802	425	1 227
Golongan III/Range III	2 180	1 703	3 883
13. IV/A (Pembina)	1 576	961	2 537
14. IV/B (Pembina Tingkat I)	217	98	315
15. IV/C (Pembina Utama Muda)	33	-	33
16. IV/D (Pembina Utama Madya)	1	-	1
17. IV/E (Pembina Utama)	1 827	1 059	2 886
Golongan IV/Range IV	5 332	3 441	8 773
Jumlah/Total	5 332	3 441	8 773

Lanjutan Tabel/Continued Table 2.3.2

Pangkat/Golongan/Ruang Hierarchy	2019		
	Laki-laki Male	Perempuan Female	Jumlah Total
(1)	(5)	(6)	(7)
1. I/A (Juru Muda)	2	–	2
2. I/B (Juru Muda Tingkat I)	32	3	35
3. I/C (Juru)	24	1	25
4. I/D (Juru Tingkat I)	64	3	67
Golongan I/Range I	122	7	129
5. II/A (Pengatur Muda)	85	5	90
6. II/B (Pengatur Muda Tingkat I)	280	174	454
7. II/C (Pengatur)	332	182	514
8. II/D (Pengatur Tingkat I)	301	125	426
Golongan II/Range II	998	486	1 484
9. III/A (Penata Muda)	536	637	1 173
10. III/B (Penata Muda Tingkat I)	471	537	1 008
11. III/C (Penata)	450	375	825
12. III/D (Penata Tingkat I)	774	492	1 266
Golongan III/Range III	2 231	2 041	4 272
13. IV/A (Pembina)	1 085	681	1 766
14. IV/B (Pembina Tingkat I)	427	232	659
15. IV/C (Pembina Utama Muda)	109	64	173
16. IV/D (Pembina Utama Madya)	1	–	1
17. IV/E (Pembina Utama)	–	–	–
Golongan IV/Range IV	1 622	977	2 599
Jumlah/Total	4 973	3 511	8 484

Sumber/Source : Badan Kepegawaian, Pendidikan dan Pelatihan Kabupaten Lombok Tengah/Depatemen Of personnel, Training and Education of Lombok Tengah Regency

Tabel
Table 2.3.3

Jumlah Pegawai Negeri Sipil Menurut Tingkat Pendidikan dan Jenis Kelamin Desember 2018 dan Desember 2019
Number of Civil Servants by Educational Level and Sex December 2018 and December 2019

Tingkat Pendidikan <i>Educational Level</i>	2018		
	Laki-laki <i>Male</i>	Perempuan <i>Female</i>	Jumlah <i>Total</i>
(1)	(2)	(3)	(4)
SMP/Sederajat <i>General Vocational Junior High School</i>	199	9	208
SMA/Sederajat <i>General/Vocational Senior High School</i>	1 515	766	2 281
Diploma I, II/Akta I, II <i>Diploma I, II/Akta I, II</i>	538	455	993
Diploma III/Akta III/Sarjana Muda <i>Diploma III/Akta III/Bachelor</i>	239	470	709
Tingkat Sarjana/Doktor/Ph.D <i>University Graduates</i>	2 728	1 854	4 582
Jumlah/Total	5 219	3 554	8 773

Lanjutan Tabel/Continued Table 2.3.3

Tingkat Pendidikan Educational Level	2019		
	Laki-laki Male	Perempuan Female	Jumlah Total
(1)	(2)	(3)	(4)
SMP/Sederajat General Vocational Junior High School	190	9	199
SMA/Sederajat General/Vocational Senior High School	1 351	651	2 002
Diploma I, II/Akta I, II Diploma I, II/Akta I, II	393	350	743
Diploma III/Akta III/Sarjana Muda Diploma III/Akta III/Bachelor	238	459	697
Tingkat Sarjana/Doktor/Ph.D University Graduates	2 801	2 042	4 843
Jumlah/Total	4 973	3 511	8 484

Sumber/Source : Badan Kepegawaian, Pendidikan dan Pelatihan Kabupaten Lombok Tengah/Depatement Of personnel, Training and Education of Lombok Tengah Regency

2.4 KEUANGAN PEMERINTAH GOVERNMENT FINANCE

Tabel 2.4.1 Realisasi Pendapatan Pemerintah Kabupaten Lombok Tengah Menurut Jenis Pendapatan, 2016–2019
Actual Lombok Tengah Regency Government Revenues by Kind of Revenues, 2016–2019

Jenis Pendapatan/ <i>Kind of Revenues</i>	2016	2017
(1)	(2)	(3)
1. Pendapatan Asli Daerah (PAD)/<i>Regional Revenue</i>	166,443,247,023	286,691,384,415
1.1 Pajak Daerah/ <i>Regional Tax</i>	51,228,643,227	69,785,785,673
1.2 Retribusi Daerah/ <i>Regional Retribution</i>	14,459,604,276	14,982,585,693
1.3 Hasil Perusahaan Milik Daerah dan Pengelolaan Kekayaan Daerah yang Dipisahkan/ <i>Regional-Owned Company Revenue and Separated Management of Regional Wealth</i>	10,962,220,871	12,644,709,584
1.4 Lain-lain PAD yang Sah/ <i>Other Regional Revenue</i>	89,792,778,649	189,278,303,465
2. Dana Perimbangan/<i>Balance Funds</i>	1,568,614,254,085	1,428,941,613,611
2.1 Bagi Hasil Pajak/ <i>Tax Sharing Revenue</i>	66,969,365,558	58,650,391,630
2.2 Bagi Hasil Bukan Pajak/Sumber Daya Alam/ <i>Non-Tax Sharing Revenue/Natural Resources</i>	46,387,801,315	38,537,854,549
2.3 Dana Alokasi Umum/ <i>General Allocation Fund</i>	998,650,731,000	981,107,649,000
2.4 Dana Alokasi Khusus/ <i>Special Allocation Fund</i>	456,606,356,212	350,645,718,432
3. Lain-lain Pendapatan yang Sah/<i>Other Revenue</i>	195,271,581,197	202,445,766,203
3.1 Pendapatan Hibah/ <i>Grant</i>	37,419,221,061	1,043,026,546
3.2 Dana Darurat/ <i>Emergency Fund</i>	-	1,043,026,546
3.3 Dana Bagi Hasil Pajak dari Provinsi dan Pemerintah Daerah Lainnya/ <i>Tax Sharing Revenue from Provincial and Other Regional Governments</i>	59,653,716,136	74,262,538,111
3.4 Dana Penyesuaian dan Otonomi Daerah/ <i>Regional Adjustment and Autonomy Fund</i>	97,903,644,000	126,097,175,000
3.5 Bantuan Keuangan dari Provinsi atau Pemerintah Daerah Lainnya/ <i>Financial Assistance from Provincial or Other Regional Governments</i>	295,000,000	-
3.6 Lainnya/ <i>Others</i>	-	-
Jumlah/<i>Total</i>	1,930,329,082,306	1,918,078,764,229

Lanjutan Tabel/*Continued Table 2.4.1*

Jenis Pendapatan/ <i>Kind of Revenues</i>	2018	2019
(1)	(4)	(5)
1. Pendapatan Asli Daerah (PAD)/<i>Regional Revenue</i>	187,324,323,970	204,508,576,776
1.1 Pajak Daerah/ <i>Regional Tax</i>	68,570,515,135	77,650,264,291
1.2 Retribusi Daerah/ <i>Regional Retribution</i>	13,543,930,700	14,560,718,385
1.3 Hasil Perusahaan Milik Daerah dan Pengelolaan Kekayaan Daerah yang Dipisahkan/ <i>Regional-Owned Company Revenue and Separated Management of Regional Wealth</i>	9,351,612,387	8,901,639,456
1.4 Lain-lain PAD yang Sah/ <i>Other Regional Revenue</i>	95,858,265,747	103,395,954,644
2. Dana Perimbangan/<i>Balance Funds</i>	1,449,014,029,739	1,537,058,189,781
2.1 Bagi Hasil Pajak/ <i>Tax Sharing Revenue</i>	58,959,173,059	59,116,113,400
2.2 Bagi Hasil Bukan Pajak/Sumber Daya Alam/ <i>Non-Tax Sharing Revenue/Natural Resources</i>	25,303,873,778	13,651,147,800
2.3 Dana Alokasi Umum/ <i>General Allocation Fund</i>	985,217,157,000	1,032,033,870,000
2.4 Dana Alokasi Khusus/ <i>Special Allocation Fund</i>	379,533,825,902	432,257,058,581
3. Lain-lain Pendapatan yang Sah/<i>Other Revenue</i>	344,162,171,889	377,633,572,110
3.1 Pendapatan Hibah/ <i>Grant</i>	93,490,949,400	69,573,404,986
3.2 Dana Darurat/ <i>Emergency Fund</i>	-	-
3.3 Dana Bagi Hasil Pajak dari Provinsi dan Pemerintah Daerah Lainnya/ <i>Tax Sharing Revenue from Provincial and Other Regional Governments</i>	78,308,522,693	100,077,991,424
3.4 Dana Penyesuaian dan Otonomi Daerah/ <i>Regional Adjustment and Autonomy Fund</i>	171,944,598,000	207,459,593,000
3.5 Bantuan Keuangan dari Provinsi atau Pemerintah Daerah Lainnya/ <i>Financial Assistance from Provincial or Other Regional Governments</i>	-	-
3.6 Lainnya/ <i>Others</i>	418,101,796	522,582,700
Jumlah/<i>Total</i>	1,980,500,525,598	2,119,200,338,667

Sumber/Source: Dana APBD

Tabel
Table 2.4.2

Realisasi Belanja Pemerintah Kabupaten Lombok Tengah Menurut Jenis Belanja, 2016–2019
Actual Lombok Tengah Regency Government Expenditures by Kind of Expenditures, 2016–2019

Jenis Pendapatan Kind of Revenues	2016	2017
(1)	(2)	(3)
1. Belanja Tidak Langsung/Indirect Expenditures	1,146,940,470,585	1,215,943,879,933
1.1 Belanja Pegawai/Personnel Expenditures	901,842,578,000	821,043,062,734
1.2 Belanja Bunga/Interest Expenditures	1,852,718,318	338,219,116
1.3 Belanja Subsidi/Subsidies Expenditures	-	-
1.4 Belanja Hibah/Grant Expenditures	31,127,000,000	156,241,118,266
1.5 Belanja Bantuan Sosial/Social Aid Expenditures	1,912,582,251	826,686,989
1.6 Belanja Bagi Hasil/Sharing Fund Expenditure	5,098,872,930	6,391,177,227
1.7 Belanja Bantuan Keuangan/Financial Aids Expenditures	204,849,663,236	230,649,303,601
1.8 Belanja Tidak Terduga/Unpredicted Expenditures	257,055,850	454,312,000
2. Belanja Langsung/Direct Expenditures	686,046,667,688	714,457,307,413
2.1 Belanja Pegawai/Personnel Expenditures	33,836,937,850	-
2.2 Belanja Barang dan Jasa/Goods and Services Expenditures	313,935,304,661	345,931,900,611
2.3 Belanja Modal/Capital Expenditure	338,274,425,176	368,525,406,802
Jumlah/Total	1,832,987,138,272	1,930,401,187,346

Lanjutan Tabel/Continued Table 2.4.2

Jenis Pendapatan Kind of Revenues	2018	2019
(1)	(4)	(5)
1. Belanja Tidak Langsung/Indirect Expenditures	1,291,027,171,534	1,190,932,327,575
1.1 Belanja Pegawai/Personnel Expenditures	832,201,855,049	825,067,591,213
1.2 Belanja Bunga/Interest Expenditures	-	1,415,319,751
1.3 Belanja Subsidi/Subsidies Expenditures	-	-
1.4 Belanja Hibah/Grant Expenditures	179,229,676,086	42,387,258,000
1.5 Belanja Bantuan Sosial/Social Aid Expenditures	7,523,589,830	6,446,921,364
1.6 Belanja Bagi Hasil/Sharing Fund Expenditure	6,319,638,432	6,953,411,443
1.7 Belanja Bantuan Keuangan/Financial Aids Expenditures	264,754,910,137	307,661,858,054
1.8 Belanja Tidak Terduga/Unpredicted Expenditures	997,502,000	999,967,750
2. Belanja Langsung/Direct Expenditures	742,388,007,960	980,983,573,860
2.1 Belanja Pegawai/Personnel Expenditures	-	49,546,277,921
2.2 Belanja Barang dan Jasa/Goods and Services Expenditures	382,791,702,052	526,034,760,170
2.3 Belanja Modal/Capital Expenditure	359,596,305,908	405,402,535,770
Jumlah/Total	2,033,415,179,494	2,171,915,901,435

Sumber/Source: Dana APBD

KEPENDUDUKAN DAN KETENAGAKERJAAN

POPULATION AND EMPLOYMENT

3

TENAGA KERJA 2019



ANGKATAN KERJA

penduduk usia kerja (15 tahun dan lebih) yang bekerja, atau mempunyai pekerjaan namun sementara tidak bekerja dan pengangguran.



BEKERJA



PENGANGGURAN

PENDUDUK 2019

Setap 1 Km2 Wilayah ditempati oleh 791 jiwa



52,69%

499.218 penduduk perempuan



47,31%

448.270 Penduduk Laki-laki

61,88 % penduduk 10 tahun ke atas berstatus KAWIN



PENJELASAN TEKNIS**TECHNICAL NOTES**

1. Sumber utama data kependudukan adalah sensus penduduk yang dilaksanakan setiap sepuluh tahun sekali. Sensus penduduk telah dilaksanakan sebanyak enam kali sejak Indonesia merdeka, yaitu tahun 1961, 1971, 1980, 1990, 2000, dan 2010. Di dalam sensus penduduk, pencacahan dilakukan terhadap seluruh penduduk yang berdomisili di wilayah teritorial Indonesia termasuk warga negara asing kecuali anggota korps diplomatik negara sahabat beserta keluarganya. Metode pengumpulan data dalam sensus dilakukan dengan wawancara antara petugas sensus dengan responden dan juga melalui e-census. Pencatatan penduduk menggunakan konsep usual residence, yaitu konsep di mana penduduk biasa bertempat tinggal. Bagi penduduk yang bertempat tinggal tetap dicacah di mana mereka biasa tinggal, sedangkan untuk penduduk yang tidak bertempat tinggal tetap dicacah di tempat di mana mereka ditemukan petugas sensus pada malam 'Hari Sensus'. Termasuk penduduk yang tidak bertempat tinggal tetap adalah tuna wisma, awak kapal berbendera Indonesia, penghuni perahu/rumah apung, masyarakat terpencil/terasing, dan pengungsi. Bagi mereka

1. *The main source of demographic data is population census, which is conducted every ten years. Population Census has been conducted six times since Indonesia's independence: 1961, 1971, 1980, 1990, 2000, and 2010. The population census enumerates all residents who domicile in the entire territory of Indonesia including foreign citizens except the diplomatic corps members and their families. The method of data collection in a population census involves interviewing respondents and conducting e-census. Enumeration of the population uses the concept of "usual residence", which is the concept of "places where people usually live". De jure was applied to the permanent residents, while de facto was applied to non-permanent residents. The permanent residents were enumerated in place where they normally live, the non-permanent residents were enumerated where they were found by the enumerators, on the night of 'Census Date'. The non permanent residents include homeless people, ship crew, boat people, remote area community, and internally displaced persons. Those who had permanent residence and had been travelling away from their home for six months or more were not enumerated in their permanent*

yang mempunyai tempat tinggal tetap dan sedang bepergian ke luar wilayah lebih dari enam bulan, tidak dicacah di tempat tinggalnya, tetapi dicacah di tempat tujuannya. Untuk tahun yang tidak dilaksanakan sensus penduduk, data kependudukan diperoleh dari hasil proyeksi penduduk. Proyeksi penduduk merupakan suatu perhitungan ilmiah yang didasarkan pada asumsi dari komponen-komponen perubahan penduduk, yaitu kelahiran, kematian, dan migrasi. Proyeksi penduduk Indonesia 2010–2035 menggunakan data dasar penduduk hasil SP2010.

2. **Penduduk Indonesia** adalah semua orang yang berdomisili di wilayah teritorial Indonesia selama 6 bulan atau lebih dan atau mereka yang berdomisili kurang dari 6 bulan tetapi bertujuan menetap.
3. **Laju pertumbuhan penduduk** adalah angka yang menunjukkan persentase pertambahan penduduk dalam jangka waktu tertentu.
4. **Kepadatan penduduk** adalah rasio banyaknya penduduk per kilometer persegi.
5. **Rasio jenis kelamin** adalah perbandingan antara penduduk laki-laki dan penduduk perempuan pada suatu wilayah dan waktu tertentu. Biasanya dinyatakan dengan banyaknya penduduk laki-laki untuk 100 penduduk perempuan.

place, but in the place where they were during the census. For the periods where the population census is not conducted, population projection is done to estimate population during those years. The population projection is an estimate based on the demographic components, such as birth, death, and migration. Indonesia's 2010–2035 population projection used the 2010 Population Census as the base population.

2. **The population of Indonesia** are all residents of the entire territory of Indonesia who have stayed for six months or longer, and those who intended to stay more than six months even though their length of stay is less than six months.
3. **The growth rate of population** is the number that show percentage of population growth within a specified period.
4. **Population density** is ratio of population per square kilometer.
5. **Sex ratio is the ratio** of males population to females population in a given area and time, usually expressed as the number of males for every 100 females.

6. **Penduduk usia kerja** adalah penduduk yang berumur 15 tahun ke atas.
7. **Angkatan kerja** adalah penduduk usia kerja (15 tahun ke atas) yang bekerja, punya pekerjaan namun sementara tidak bekerja, dan pengangguran.
8. **Bekerja** adalah kegiatan ekonomi yang dilakukan oleh seseorang dengan maksud memperoleh atau membantu memperoleh pendapatan atau keuntungan dan lamanya bekerja paling sedikit 1 jam secara terus menerus dalam seminggu yang lalu (termasuk pekerja keluarga tanpa upah yang membantu dalam suatu usaha/ kegiatan ekonomi).
9. **Jumlah jam kerja seluruhnya** adalah jumlah jam kerja yang digunakan untuk bekerja (tidak termasuk jam kerja istirahat resmi dan jam kerja yang digunakan untuk hal-hal di luar pekerjaan).
10. **Lapangan usaha** adalah bidang kegiatan dari pekerjaan/tempat bekerja di mana seseorang bekerja. Klasifikasi lapangan usaha mengikuti Klasifikasi Baku Lapangan Usaha Indonesia (KBLI) dalam 1 digit.
11. **Status pekerjaan** adalah kedudukan seseorang dalam unit usaha/kegiatan dalam melakukan pekerjaan.
6. **Working age population** is persons of 15 years and over.
7. **Labor force** or economically active are persons of 15 years and over, who in the previous week were working, temporarily absent from work but having jobs, and unemployment.
8. **Working** is economic activity conducted by a person and intended to earn income by doing work or helping to do work at least one hour continuously during the reference week (including unpaid family worker/s for any economic activity).
9. **Total working hours** is the total hours spent by an employee to perform all jobs (excluding the time used for other activities which are not classified as work).
10. **Industry** is field of a person's activity or establishment. The classification of industries follows the Indonesia Standard Industrial Classification (KBLI) in one digit.
11. **Employment status** is the status of a person at his place of work or establishment where he was employed.

12. **Berusaha sendiri tanpa dibantu orang lain** adalah bekerja atau berusaha dengan menanggung risiko secara ekonomis, yaitu dengan tidak kembalinya ongkos produksi yang telah dikeluarkan dalam rangka usahanya tersebut, serta tidak menggunakan pekerja dibayar maupun pekerja tak dibayar, termasuk yang sifat pekerjaannya memerlukan teknologi atau keahlian khusus.
13. **Berusaha dibantu buruh tidak tetap/buruh tidak dibayar** adalah bekerja atau berusaha atas risiko sendiri, dan menggunakan buruh/pekerja tak dibayar dan atau buruh/pekerja tidak tetap.
14. **Berusaha dibantu buruh tetap/buruh dibayar** adalah berusaha atas risiko sendiri dan mempekerjakan paling sedikit satu orang buruh/pekerja tetap yang dibayar.
15. **Buruh/karyawan/pegawai** adalah seseorang yang bekerja pada orang lain atau instansi/kantor/ perusahaan secara tetap dengan menerima upah/gaji baik berupa uang maupun barang. Buruh yang tidak mempunyai majikan tetap, tidak digolongkan sebagai buruh/karyawan, tetapi sebagai pekerja bebas. Seseorang dianggap memiliki majikan tetap jika memiliki 1 (satu) majikan (orang/rumah tangga) yang sama dalam sebulan terakhir, khusus pada sektor bangunan batasannya tiga bulan.
12. **Own-account worker** is a person who works at his own risk without assisted by paid per mount worker or unpaid worker include technical job or skill job.
13. **Employer assisted by temporary workers/unpaid worker** is a person who works at his own risk and assisted by temporary worker/unpaid worker.
14. **Employer assisted by permanent workers/paid workers** is a person who does his business at her/his own risk at least one assisted by paid permanent worker.
15. **Employee** is a person who work permanently for other people or institution/office/ company and gains some money/cash or goods as wage/salary. Labor who have no permanent employer is not categorized as a laborer/ worker/ employee but casual worker. A laborers in general is considered to have a permanent employer if he has the same employer during the past month, particularly for building construction sector is 3 months.

Apabila majikannya instansi/ lembaga, boleh lebih dari satu.

16. **Pekerja bebas** adalah seseorang yang bekerja pada orang lain/ majikan/institusi yang tidak tetap (lebih dari 1 majikan dalam sebulan terakhir) di usaha pertanian baik berupa usaha rumah tangga maupun bukan usaha rumah tangga, ataupun di nonpertanian atas dasar balas jasa dengan menerima upah atau imbalan baik berupa uang maupun barang, dan baik dengan sistem pembayaran harian maupun borongan.
17. **Pekerja tak dibayar** adalah seseorang yang bekerja membantu usaha untuk memperoleh penghasilan/ keuntungan yang dilakukan oleh salah seorang anggota rumah tangga atau bukan anggota rumah tangga tanpa mendapat upah/gaji baik berupa uang maupun barang.

If the employer is an institution, more than 1 (one) employer is allowed.

16. **Casual employee** is a person who does not work permanently for other people/employer/ institution (more than 1 employer during the last 1 month) in agricultural sector, either home industry or not home industry, or in non-agricultural sector based on remuneration paid with money or goods, and based on daily or contact payment system.
17. **Unpaid worker** is a person who intended to work without pay, either with money or good, in an establishment run by other members of the family, relative or neighbour.

ULASAN**DESCRIPTION****Kependudukan**

Penduduk Kabupaten Lombok Tengah berdasarkan proyeksi penduduk tahun 2019 sebanyak 939.409 jiwa yang terdiri atas 444.480 jiwa penduduk laki-laki dan 494.929 jiwa penduduk perempuan. Dibandingkan dengan proyeksi jumlah penduduk tahun 2018, penduduk Lombok Tengah mengalami pertumbuhan sebesar 1 persen dengan masing-masing persentase pertumbuhan penduduk laki-laki sebesar 1 persen dan penduduk perempuan sebesar 1 persen. Sementara itu besarnya angka rasio jenis kelamin tahun 2019 penduduk laki-laki terhadap penduduk perempuan sebesar 90.

Kepadatan penduduk di Kabupaten Lombok Tengah tahun 2019 mencapai 777 jiwa/km² dengan rata-rata jumlah penduduk per rumah tangga 3 orang. Kepadatan Penduduk di 12 kecamatan cukup beragam dengan kepadatan penduduk tertinggi terletak di Kecamatan Praya dengan kepadatan sebesar 1.864 jiwa/km² dan terendah di Kecamatan Batukliang Utara sebesar 289 jiwa/Km². Sementara itu jumlah rumah tangga mengalami pertumbuhan sebesar 0,92 persen dari tahun 2018.

Population

Lombok Tengah population based population projections for 2019 were 939.409 people consisting of 444.480 inhabitants of the male and 494.929 female population people. This compares with a total Lombok Tengah Population in 2018 the Population growth of Lombok Tengah are 1 percent with each percentage of the male population growth of 1 percent and 1 percent for female population. While the magnitude of the sex ratio in 2019 the male population towards the female population are 90.

Population density of Lombok Tengah District in 2019 reached 777 people/km² with the average number of residents per household are 3 people. Population density in 12 subdistricts are quite diverse with the highest population density of subdistrict is located in the subdistrict Praya with the number of density are 1.864 people/km² and the lowest in Subdistrict Batukliang Utara with 289 people/km². Meanwhile, the percentage of households growth are 0.92 percent from 2018.

ULASAN**DESCRIPTION****Ketenagakerjaan****Employment**

Angka pengangguran di Kabupaten Lombok Tengah mengalami penurunan dibanding tahun 2018. Berdasarkan hasil survey angkatan kerja nasional bulan agustus tahun 2019 diperoleh angka pengangguran sebesar 1,75 persen, bergerak turun dari angka tahun 2018 sebesar 2,06 persen.

The unemployment rate in Central Lombok Regency has decreased compared to 2018. Based on the results of the national labor force survey in August 2019 obtained unemployment rates of 1,75 percent, moving down from the 2018 figures of 2.06 percent.

Jumlah pengangguran di Lombok Tengah tahun 2019 sebesar 11.800 orang yang terdiri dari 5.450 laki-laki dan 6.350 perempuan.

The number of unemployed people in Central Lombok in 2019 was 11,800 people consisting of 5,450 men and 6,350 women.

Menurut pendidikan tertinggi yang ditamatkan, jumlah pengangguran tertinggi berada pada jenjang lulusan SMA yaitu sebanyak 7.620 orang dan terendah berada pada jenjang lulusan SMP yaitu sebanyak 950 orang.

According to the highest education completed, the highest number of unemployed is at the level of high school graduates of 7,620 people and the lowest is at the level of junior high school graduates of 950 people.

Gambar 3.1 Jumlah Penduduk menurut Kecamatan (ribu), 2019
Figures 3.1 Population by Subdistric (thousand), 2019

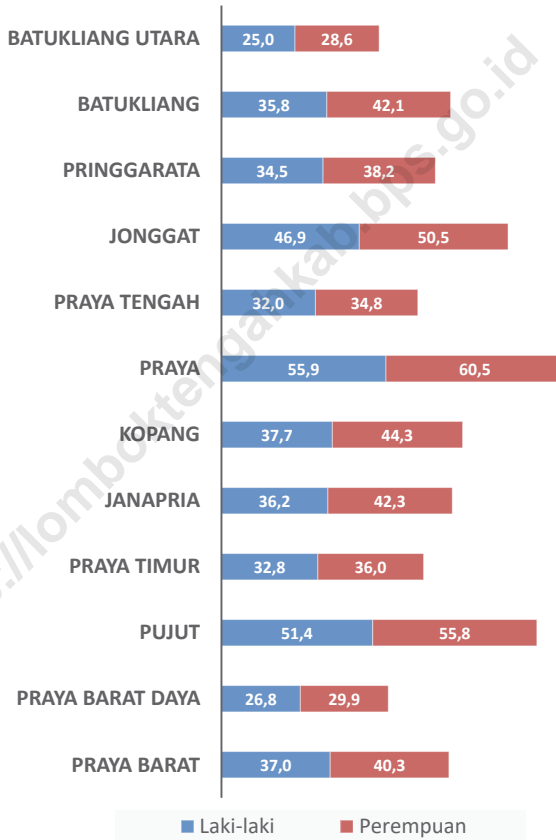

Sumber/Source : Badan Pusat Statistik Kabupaten Lombok Tengah / Statistics of Lombok Tengah Regency

Gambar 3.2
Figures

Persentase Penduduk menurut Umur (ribu), 2019
Percentage of Total Population by Age (thousand), 2019

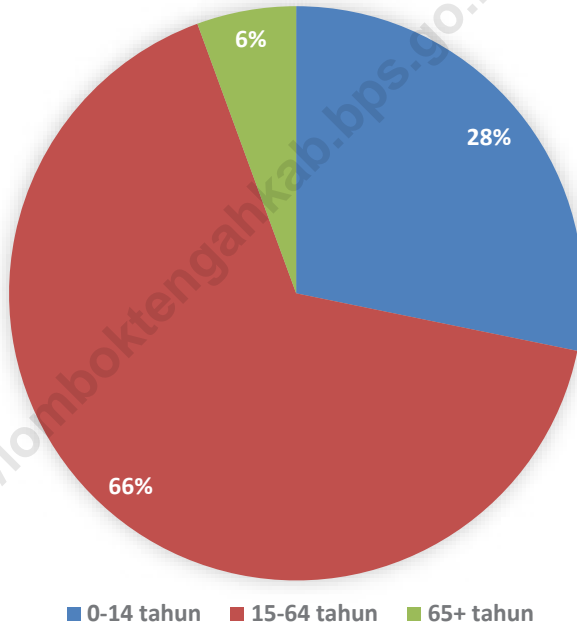

Sumber/Source : Badan Pusat Statistik Kabupaten Lombok Tengah / Statistics of Lombok Tengah Regency

3.1 PENDUDUK POPULATION

Tabel 3.1.1 **Penduduk, Laju Pertumbuhan Penduduk per Tahun, Distribusi Persentase Penduduk, Kepadatan Penduduk, Rasio Jenis Kelamin Penduduk Menurut Kecamatan di Kabupaten Lombok Tengah, 2019**
Population, Annual Population Growth Rate, Percentage Distribution of Population, Population Density, and Population Sex Ratio by Subdistrict in Lombok Tengah Regency, 2019

Kecamatan Subdistrict	Penduduk (ribu) Population (thousand)	Laju Pertumbuhan Penduduk per Tahun 2018–2019 Annual Population Growth Rate (%) 2018–2019
(1)	(2)	(3)
Praya Barat	82,52	1.28
Praya Barat Daya	57,89	0.46
Pujut	116,99	0.72
Praya Timur	73,90	0.37
Janapria	84,80	-0.14
Kopang	92,94	-0.02
Praya	126,50	-0.46
Praya Tengah	73,99	0.40
Jonggat	107,46	-0.43
Pringgarata	76,53	0.14
Batukliang	88,95	1.16
Batukliang Utara	61,30	0.82
Lombok Tengah	955,4	
Hasil Registrasi/Registration Result	1 043,76	0.30
Hasil Proyeksi ¹ /Projection Result ¹	955,4	

Lanjutan Tabel/*Continued Table* 3.1.1

Kecamatan <i>Subdistrict</i>	Persentase Penduduk <i>Percentage of Total Population</i>	Kepadatan Penduduk per km ² <i>Population Density per sq.km</i>
(1)	(7)	(8)
Praya Barat	8,09	506
Praya Barat Daya	5,94	454
Pujut	11,22	459
Praya Timur	7,19	832
Janapria	8,21	1 136
Kopang	8,58	1 330
Praya	12,19	1 901
Praya Tengah	6,99	1 013
Jonggat	10,20	1 362
Pringgarata	7,61	1 378
Batukliang	8,15	1 546
Batukliang Utara	5,61	295
Lombok Tengah	100,00	791
Hasil Registrasi/ <i>Registration Result</i>		
Hasil Proyeksi ¹ / <i>Projection Result¹</i>		

Lanjutan Tabel/*Continued Table 3.1.1*

Kecamatan Subdistrict	Rasio Jenis Kelamin Population Sex Ratio
(1)	(11)
Praya Barat	92,00
Praya Barat Daya	90,00
Pujut	92,00
Praya Timur	91,00
Janapria	86,00
Kopang	85,00
Praya	92,00
Praya Tengah	92,00
Jonggat	93,00
Pringgarata	90,00
Batukliang	85,00
Batukliang Utara	87,00
Lombok Tengah	90,00
Hasil Registrasi/ <i>Registration Result</i>	
Hasil Proyeksi ¹ / <i>Projection Result</i> ¹	

Catatan/*Note*: ¹Data dari Hasil Proyeksi Penduduk Indonesia 2010–2035 (Pertengahan tahun/Juni)/*Data from the result of Indonesia Population Projection 2010–2035 (mid year/June)*

Sumber/*Source*: Dinas Kependudukan dan Pencatatan Sipil Kabupaten Lombok Tengah/*Population and Civil Registration Agency Lombok Tengah*

**3.2 KETENAGAKERJAAN
EMPLOYMENT**

Tabel 3.2.1 Jumlah Penduduk Berumur 15 Tahun Keatas Menurut Jenis Kegiatan Selama Seminggu yang Lalu dan Jenis Kelamin di Kabupaten Lombok Tengah, 2019
Population Aged 15 Years and Over by Type of Activity During The Previous Week and Sex in Lombok Tengah Regency, 2019

Kegiatan Utama <i>Main Activity</i>	Jenis Kelamin/Sex		Jumlah <i>Total</i>
	Laki-Laki <i>Male</i>	Perempuan <i>Female</i>	
(1)	(2)	(3)	(4)
Angkatan Kerja <i>Economically Active</i>			
Bekerja/ <i>Working</i>	247,36	223,80	471,16
Pengangguran Terbuka <i>Unemployment</i>	5,45	6,35	11,80
Bukan Angkatan Kerja <i>Economically Inactive</i>			
Sekolah/ <i>Attending School</i>	23,37	17,48	40,84
Mengurus Rumah Tangga <i>Housekeeping</i>	11,24	106,94	118,18
Lainnya/ <i>Others</i>	23,91	13,12	37,03
Jumlah/Total	311,33	367,68	679,01

Sumber/Source: BPS, Survei Angkatan Kerja Nasional (Sakernas) Agustus/BPS-Statistics Indonesia, August National Labor Force Survey

Tabel
Table 3.2.2

Penduduk Berumur 15 Tahun ke Atas Menurut Pendidikan Tertinggi yang Ditamatkan dan Jenis Kegiatan Selama Seminggu yang Lalu di Kabupaten Lombok Tengah, 2019
Population 15 Years of Age and Over by Educational Attainment and Type of Activity During the Previous Week in Lombok Tengah Regency, 2019

Pendidikan Tertinggi yang Ditamatkan ¹ Educational Attainment ¹	Angkatan Kerja/Economically Active			Persentase Bekerja terhadap Angkatan Kerja Percentage of Working to Economically Active
	Bekerja Working	Pengangguran ² Unemployment ²	Jumlah Angkatan Kerja Total of Economically Active	
(1)	(2)	(3)	(4)	(5)
0	251,11	1,72	252,832	51,99
1	83,26	0,95	84,207	17,24
2	100,61	7,62	108,237	20,83
3	36,17	1,51	37,678	7,49
Jumlah/Total	471,16	11,80	482,954	97,56

Lanjutan Tabel/*Continued Table 3.2.2*

Pendidikan Tertinggi yang Ditamatkan¹ Educational Attainment¹	Bukan Angkatan Kerja Not Economically Active	Jumlah Total	Persentase Angkatan Kerja terhadap Penduduk Usia Kerja Percentage of Economically Active to Working Age Population
(1)	(6)	(7)	(8)
0	95,55	348,39	37,24
1	56,17	140,38	12,40
2	39,22	147,46	15,94
3	5,11	42,78	5,55
Jumlah/Total	196,05	679,01	71,13

Catatan/Note: ¹ 0. ≤ Sekolah Dasar (SD)/≤ *Primary School*
 1. Sekolah Menengah Pertama/*Junior High School*
 2. Sekolah Menengah Atas/*Senior High School*
 3. Perguruan Tinggi/*Collage*
² 1. Mencari pekerjaan/*Looking for work*
 2. Mempersiapkan usaha/*Establishing a new business/firm*
 3. Merasa tidak mungkin mendapat pekerjaan/*Hopeless of job*
 4. Sudah punya pekerjaan tetapi belum mulai bekerja/*Have a job in future start*

Sumber/Source: BPS, Survei Angkatan Kerja Nasional (Sakernas) Agustus/BPS-Statistics Indonesia, August National Labor Force Survey

Tabel
Table 3.2.3**Penduduk Berumur 15 Tahun Ke Atas yang Bekerja Selama Seminggu yang Lalu Menurut Status Pekerjaan Utama dan Jenis Kelamin di Kabupaten Lombok Tengah, 2019****Population 15 Years of Age and Over who Worked During The Previous Week by Main Employment Status and Sex in Lombok Tengah Regency, 2019**

Status Pekerjaan Utama Main Employment Status	Laki-Laki Male	Perempuan Female	Jumlah Total
(1)	(2)	(3)	(4)
Berusaha sendiri <i>Own account worker</i>	44,70	62,51	107,20
Berusaha dibantu buruh tidak tetap/buruh tidak dibayar <i>Employer assisted by temporary worker/unpaid worker</i>	64,72	33,82	98,54
Berusaha dibantu buruh tetap/buruh dibayar <i>Employer assisted by permanent worker/paid worker</i>	6,33	1,64	7,97
Buruh/Karyawan/Pegawai/ <i>Employee</i>	50,02	32,32	82,33
Pekerja bebas <i>Casual worker</i>	63,36	46,24	109,60
Pekerja keluarga/tak dibayar <i>Family worker/unpaid worker</i>	18,23	47,29	65,51
Jumlah/Total	247,36	223,80	471,16

Sumber/Source: BPS, Survei Angkatan Kerja Nasional (Sakernas) Agustus/BPS-Statistics Indonesia, August National Labor Force Survey

SOSIAL 4

SOCIAL

SARANA PENDIDIKAN DI LOMBOK TENGAH TA 2018/2019



JUMLAH SMA/SMK/MA

SMA: 55
SMK: 62
MA: 181



JUMLAH SMP/MTS

SMP: 176
MTs: 268



JUMLAH SD/MI

SD: 600
MI: 294



JUMLAH TK/RA

TK: 327
RA: 222



PENJELASAN TEKNIS**TECHNICAL NOTES**

1. **Jalur Pendidikan di Indonesia** terdiri atas 1) pendidikan formal, 2) pendidikan nonformal, dan 3) pendidikan informal yang ketiganya dapat saling melengkapi dan memperkaya (Undang-Undang No. 20 Tahun 2013 tentang Sistem Pendidikan Nasional).

2. **Jenjang Pendidikan Formal** terdiri atas pendidikan dasar, pendidikan menengah, dan pendidikan tinggi. Jenis pendidikan yang diajarkan mencakup pendidikan umum, kejuruan, akademik, profesi, vokasi, keagamaan, dan khusus.

a. **Pendidikan Dasar** berbentuk Sekolah Dasar (SD) dan Madrasah Ibtidaiyah (MI) atau bentuk lain yang sederajat serta Sekolah Menengah Pertama (SMP) dan Madrasah Tsanawiyah (MTs), atau bentuk lain yang sederajat.

b. **Pendidikan Menengah** berbentuk Sekolah Menengah Atas (SMA), Madrasah Aliyah (MA), Sekolah Menengah Kejuruan (SMK), dan Madrasah Aliyah Kejuruan (MAK), atau bentuk lain yang sederajat.

c. **Pendidikan Tinggi** merupakan jenjang pendidikan setelah pendidikan menengah yang mencakup program pendidikan diploma, sarjana, magister, spesialis, dan doktor yang diselenggarakan oleh

1. **The Education System in Indonesia** consists of 1) a formal education, 2) non-formal education, and 3) informal education that all three can be complementary and enriching (Law No. 20 Year 2013 about The National Education System).

2. **The Formal Education Level** consists of primary education, secondary education, and high education. The kind of education that taught consists of general education, vocational, academic, professional, religious, and specific education.

a. **The Primary Education** consists of Elementary School and Islamic Elementary School or other equivalent forms and Junior High School and MTs, or other equivalent forms.

b. **The Secondary Education** consists of the senior high school, MA, Vocational School, and Vocational Madrasah Aliyah, or other equivalent forms.

c. **The High Education** consists of the education level after the secondary education that consists of diplomas, bachelor, master, specialist, and doctoral degrees that are held by the college. The colleges can be academy, polytechnic, high school, institute, or university.
nulla facilisi.

perguruan tinggi. Perguruan tinggi dapat berbentuk akademi, politeknik, sekolah tinggi, institut, atau universitas.

3. **Rumah Sakit** adalah tempat pemeriksaan dan perawatan kesehatan, biasanya berada di bawah pengawasan dokter/tenaga medis, yang melayani penderita yang sakit untuk berobat rawat jalan atau rawat inap.
 4. **Rumah Sakit Bersalin** adalah rumah sakit khusus untuk persalinan, dilengkapi pelayanan spesialis pemeriksaan kehamilan, persalinan, rawat inap dan rawat jalan ibu dan anak yang berada di bawah pengawasan dokter spesialis kandungan.
 5. **Rumah Bersalin** adalah sarana pelayanan kesehatan dengan izin sebagai rumah bersalin, dilengkapi pelayanan pemeriksaan kehamilan, persalinan serta pemeriksaan ibu dan anak yang berada di bawah pengawasan bidan senior.
 6. **Poliklinik** adalah sarana kesehatan yang dipakai untuk pelayanan berobat jalan, biasanya berada di bawah pengawasan dokter/tenaga medis.
 7. **Puskesmas (Pusat Kesehatan Masyarakat)** adalah unit pelaksana teknis dinas kesehatan kabupaten/ kota yang mempunyai fungsi utama sebagai penyelenggara pelayanan kesehatan tingkat pertama.
3. **Hospital** is a place for health check, usually controlled/supervised by doctors/medical personnel to serve the ill patients to get outpatient or inpatient treatment services.
 4. **Maternity Hospital** is a specialized hospital for childbirth, has specialist inspection service to pregnancy, childbirth, hospitalization and outpatient for mothers and children that is under.
 5. **Maternity House** is health care facility with a license as a maternity house, equipped with prenatal care, childbirth and examination of mothers and children which is under the supervision of a senior midwife.
 6. **Polyclinic** is a health facility in which to get outpatient services, usually under the control of doctor/medical personnel.
 7. **Public Health Center** is technical implementation unit of regency health department that have the primary function as a first-level health care providers.

Wilayah kerja puskesmas maksimal adalah satu kecamatan dan untuk dapat menjangkau wilayah kerjanya, puskesmas mempunyai jaringan pelayanan yang meliputi unit Puskesmas Pembantu (Pustu), unit Puskesmas Keliling (Puskel), dan unit bidan desa/komunitas (Peraturan Menteri Kesehatan RI No. 75 Tahun 2014 Tentang Pusat Kesehatan Masyarakat).

8. **Apotek** adalah suatu tempat tertentu yang digunakan untuk melakukan pekerjaan kefarmasian, dan penyaluran/penjualan obat atau bahan farmasi dan perbekalan kesehatan lainnya kepada masyarakat yang dikelola oleh tenaga apoteker (Peraturan Menteri Kesehatan RI No. 1332 Tahun 2002 Tentang Perubahan Atas Peraturan Menteri Kesehatan RI No. 922/MENKES/PER/X/1993 Tentang Ketentuan dan Tata Cara Pemberian Izin Apotek).
9. **Bencana Alam** adalah peristiwa atau serangkaian peristiwa yang mengancam dan mengganggu kehidupan/penghidupan masyarakat yang disebabkan oleh faktor alam antara lain berupa gempa bumi, tsunami, gunung meletus, banjir, kekeringan, angin topan, dan tanah longsor sehingga mengakibatkan kerugian materi maupun non-materi.

The working area standard of public health center is one district and to reach their working areas, public health centers have a service network covering subsidiary of public health center, mobile public health center units, and midwife units (Regulation of the Minister of Health of Indonesia Number 75 Year 2014 about Public Health Center).

8. **Pharmacy** is a specific place that is used for pharmaceutical jobs, and distribution/sale of drugs/ pharmaceuticals and other medical supplies to people that are administered by trained pharmacist (Regulation of the Minister of Health of Indonesia Number 1332 Year 2002 about the Changes of Regulation of the Minister of Health of Indonesia Number 922/MENKES/PER/X/1993 about Pro- vision and Procedures for Administration of Licensed Pharmacies).
9. **Natural Disaster** is an event or series of events that threaten and disrupt the lives and livelihoods caused by natural factors such as: earthquake, tsunami, volcanic eruption, flood, flash flood, drought, typhoon/cyclone, and landslide so it can lead to result in loss of material and non-material.

10. Untuk **mengukur kemiskinan**, BPS menggunakan konsep kemampuan memenuhi kebutuhan dasar (basic needs approach). Dengan pendekatan ini, kemiskinan dipandang sebagai ketidakmampuan dari sisi ekonomi untuk memenuhi kebutuhan dasar makanan dan bukan makanan yang diukur dari sisi pengeluaran. Metode yang digunakan adalah menghitung Garis Kemiskinan (GK), yang terdiri dari dua komponen yaitu Garis Kemiskinan Makanan (GKM) dan Garis Kemiskinan Non-Makanan (GKNM). Penghitungan Garis Kemiskinan dilakukan secara terpisah untuk daerah perkotaan dan perdesaan.
 11. **Penduduk miskin** adalah penduduk yang memiliki rata-rata pengeluaran per kapita per bulan di bawah Garis Kemiskinan.
 12. **Garis Kemiskinan Makanan (GKM)** merupakan nilai pengeluaran kebutuhan minimum makanan yang disetarakan dengan 2.100 kkalori per kapita per hari. Garis Kemiskinan Non-Makanan (GKNM) adalah kebutuhan minimum untuk perumahan, sandang, pendidikan, kesehatan, dan kebutuhan dasar lainnya.
 13. **Ukuran Kemiskinan**
 - a. **Head Count Index (HCI-P0)** adalah persentase penduduk miskin yang berada di bawah Garis Kemiskinan (GK).
10. **To measure poverty**, BPS-Statistics Indonesia has used the concept of basic needs approach. Therefore, poverty is viewed as economic inability to fulfill food and non-food basic needs which are measured by consumption/expenditure. The method used is calculating poverty line, which consists of two components that are Food Poverty Line (FPL) and Non-Food Poverty Line (NFPL). The poverty line was calculated separately for urban and rural areas.
 11. A person whose expenditure per capita per month is below the poverty line is considered to be poor.
 12. **The Food Poverty Line** refers to the daily minimum requirement of 2,100 kcal per capita per day. The Non-Food Poverty Line refers to the minimum requirement for household necessities for clothing, education, health, and other basic individual needs.
 13. **Poverty Measures**
 - a. **Head Count Index (HCI-P0)** simply measures the percentage of the population that is counted as poor, often denoted by P0.

- b. **Indeks Kedalaman Kemiskinan (Poverty Gap Index-P1)** merupakan ukuran rata-rata kesenjangan pengeluaran masing-masing penduduk miskin terhadap garis kemiskinan. Semakin tinggi nilai indeks, semakin jauh rata-rata pengeluaran penduduk dari garis kemiskinan.
- c. **Indeks Keparahan Kemiskinan (Poverty Severity Index-P2)** memberikan gambaran mengenai penyebaran pengeluaran di antara penduduk miskin. Semakin tinggi nilai indeks, semakin tinggi ketimpangan pengeluaran di antara penduduk miskin.
- b. ***Poverty Gap Index-P1** measures the extent to which individuals fall below the poverty line (the poverty gaps) as a proportion of the poverty line. Higher value of the index shows that the gap between average expenditure of the poor and the poverty line is wider.*
- c. ***Poverty Severity Index-P2** describes inequality among the poor. This is simply a weighted sum of poverty gaps (as a proportion of the poverty line), where the weights are the proportionate poverty gaps themselves. Hence, by squaring the poverty gap index, the measure implicitly puts more weight on observations that fall well below the poverty line. Higher value of the index shows that inequality among the poor is higher.*

ULASAN**Pendidikan**

Berdasarkan hasil Survei Sosial Ekonomi Nasional Bulan Maret 2019, Angka Partisipasi Murni tertinggi adalah Angka Partisipasi Murni pada jenjang pendidikan Sekolah dasar yang mencapai 98,61 persen. Dengan kata lain 98 persen anak usia sekolah dasar mengikuti pendidikan sekolah dasar. Adapun angka partisipasi murni untuk SLTP dan SLTA masing-masing adalah sebesar 77,42 persen dan 61,24 persen.

Untuk memenuhi kebutuhan pendidikan pemerintah Kabupaten Lombok Tengah membangun fasilitas gesung sekolah dari TK hingga SLTA. Pada tahun 2019 terdapat 436 SD dan MI, 408 gedung SLTP dan MTS serta 353 SMU, MA dan SMK.

Kesehatan

Salah Satu indikator kualitas manusia adalah akses terhadap pelayanan kesehatan. Pelayanan Kesehatan di Kabupaten Lombok Tengah terus ditingkatkan dari tahun ke tahun pada tahun 2019 terdapat 171 fasilitas pelayanan kesehatan yang terdiri dari 3 Rumah Sakit, 29 Puskesmas, 15 klinik dan 86 Pustu yang tersebar di 12 Kecamatan. Selain 171 sarana kesehatan tersebut, pelayanan langsung ke masyarakat juga dilakukan melalui Posyandu. Pada tahun 2019 terdapat 1.686 posyandu di yang tersebar di seluruh wilayah Kabupaten Lombok Tengah.

DESCRIPTION**Education**

Based on the results of the National Socio-Economic Survey in March 2019, the highest Pure Participation Rate was the Pure Participation Rate at the primary school level, which reached 98.61 percent. In other words 98 percent of primary school-age children attend primary school education. The net enrollment rates for SLTP and SLTA are 77.42 percent and 61.24 percent respectively.

To meet the educational needs of the government of Central Lombok Regency, the school facilities are built from kindergarten to high school. In 2019 there were 436 elementary schools and MI, 408 junior and senior high schools and 353 high schools, MA and vocational schools.

Health

One indicator of human quality is access to health services. Health Services in Lombok Tengah Regency is increasing from year to year in 2019 there are 171 health service facilities consisting of 3 Polindes which are spread in 12 subdistricts. In addition to these 171 health facilities, direct service to the community is also done through Posyandu. In 2019 there are 1,686 posyandu in spread throughout the district of Lombok Tengah.

Selain sarana kesehatan yang memadai, ketersediaan tenaga kesehatan juga merupakan suatu hal yang mutlak diperlukan untuk menjamin pelayanan kesehatan yang baik bagi masyarakat. Pada tahun 2019 total tenaga kesehatan yang ditugaskan adalah 44 dokter, 511 perawat, 313 bidan, 49 tenaga farmasi dan 62 ahli gizi.

In addition to adequate health facilities, the availability of health workers is also an essential thing to ensure good health services for the community. By 2019 the total number of medical personnel assigned is 44 doctor, 511 nurses, 313 midwives, 49 pharmaceutical workers and 62 nutritionist.

<https://lomboktengahkab.bps.go.id>

Gambar 4.1 Jumlah Sekolah Menurut Kecamatan, 2018/2019
Number of Schools by Subdistrict, 2018/2019

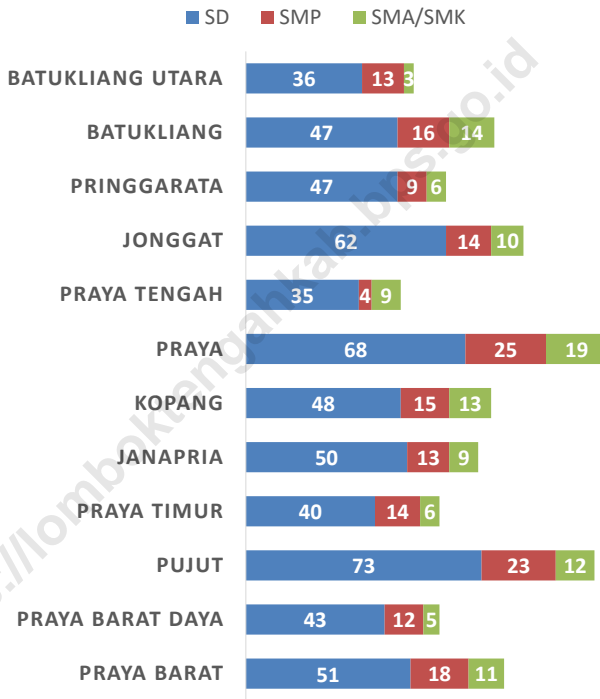

Sumber/Source : Kementerian Pendidikan dan Kebudayaan/Ministry of Educations and Culture

Gambar 4.2 Jumlah Sarana Kesehatan Menurut Kecamatan, 2011-2018
Figures *Number of Health Facilities by Subdistricts, 2011-2018*

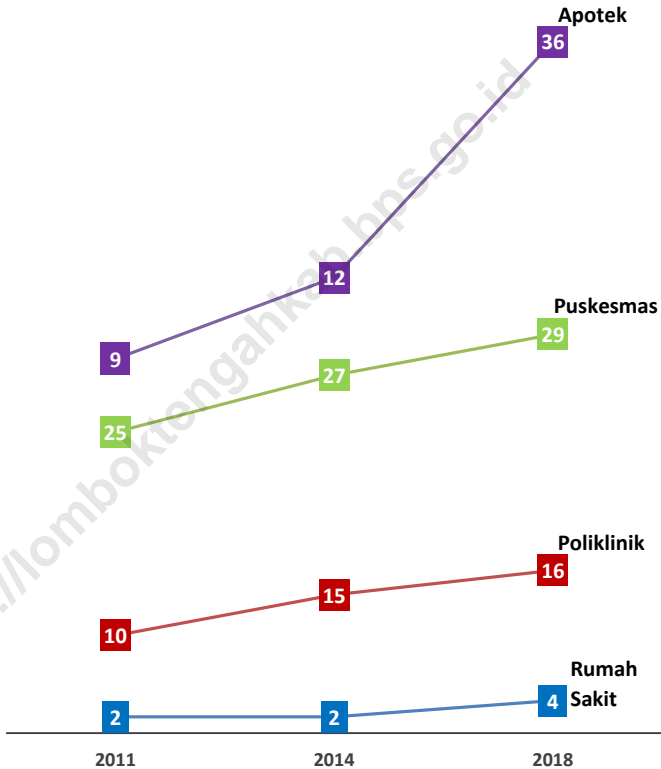

Sumber/Source : BPS, Pendataan Potensi Desa (Podes)/BPS-Statistics Indonesia, Village Potential Data Collecting

4.1 PENDIDIKAN EDUCATION

Tabel 4.1.1 **Jumlah Sekolah, Guru, dan Murid Taman Kanak-Kanak (TK) di Bawah Kementerian Pendidikan dan Kebudayaan Menurut Kecamatan, 2018/2019 dan 2019/2020**
Number of Schools, Teachers, and Pupils in Kindergarten Under The Ministry of Education and Culture by Subdistrict, 2018/2019 and 2019/2020

Kecamatan Subdistrict	Sekolah/Schools		Guru/Teachers		Murid/Pupils	
	2018/2019	2019/2020	2018/2019	2019/2020	2018/2019	2019/2020
(1)	(2)	(3)	(4)	(5)	(6)	(7)
Praya Barat	28	28	88	92	1 512	1 602
Praya Barat Daya	10	11	30	30	505	551
Pujut	35	36	137	139	2 214	2 277
Praya Timur	28	28	90	89	1 460	1 542
Janapria	22	23	73	85	1 220	1 295
Kopang	22	22	87	90	1 271	1 356
Praya	61	63	236	238	3 341	3 532
Praya Tengah	27	29	87	101	1 512	1 686
Jonggat	31	31	118	115	1 768	1 784
Pringgarata	20	20	71	67	1 175	1 135
Batukliang	22	22	69	68	1 034	1 043
Batukliang Utara	21	23	64	63	963	1 070
Lombok Tengah	327	336	1 150	1 177	17 975	18 873

Catatan/Note: Jumlah guru termasuk kepala sekolah dan guru/The total of teachers including headmaster and teacher

Sumber/Source: <https://manajemen.paud-dikmas.kemdikbud.go.id/>, Data Semester Ganji

Tabel
Table 4.1.2

**Jumlah Sekolah, Guru, dan Murid Raudatul Athfal (RA)
di Bawah Kementerian Agama Menurut Kecamatan
di Kabupaten Lombok Tengah, 2018/2019 dan
2019/2020**

***Number of Schools, Teachers, and Pupils in Raudatul Athfal
(RA) Under The Ministry of Religious Affairs by Subdistrict in
Lombok Tengah Regency, 2018/2019 and 2019/2020***

Kecamatan Subdistrict	Sekolah/Schools		Guru/Teachers		Murid/Pupils	
	2018/2019	2019/2020	2018/2019	2019/2020	2018/2019	2019/2020
(1)	(2)	(3)	(4)	(5)	(6)	(7)
Praya Barat	18	19	41	47	546	504
Praya Barat Daya	9	9	29	34	461	451
Pujut	28	28	98	110	1 299	1 221
Praya Timur	22	22	76	89	766	841
Janapria	18	19	46	51	584	565
Kopang	17	19	64	70	767	912
Praya	21	22	98	99	1 063	1 070
Praya Tengah	19	19	67	81	851	820
Jonggat	8	10	37	36	441	449
Pringgarata	17	18	54	58	731	865
Batukliang	22	24	84	91	935	969
Batukliang Utara	23	23	29	30	437	405
Lombok Tengah	222	232	723	796	8 881	9 072

Catatan/Note: ...

Sumber/Source: Kementerian Agama, Data Semester Ganjil/Ministry of Religious Affairs, Odd Semester Data

Tabel
Table 4.1.3

**Jumlah Sekolah, Guru, dan Murid Sekolah Dasar (SD)
di Bawah Kementerian Pendidikan dan Kebudayaan
Menurut Kecamatan, 2018/2019 dan 2019/2020**
*Number of Schools, Teachers, and Pupils in Primary Schools
Under The Ministry of Education and Culture by Subdistrict,
2018/2019 and 2019/2020*

Kecamatan Subdistrict	Sekolah/Schools					
	Negeri Public		Swasta Private		Jumlah Total	
	2018/2019	2019/2020	2018/2019	2019/2020	2018/2019	2019/2020
(1)	(2)	(3)	(4)	(5)	(6)	(7)
Praya Barat	47	47	4	5	51	52
Praya Barat Daya	41	41	2	3	43	44
Pujut	72	72	1	3	73	75
Praya Timur	40	40	-	-	40	40
Janapria	50	50	-	-	50	50
Kopang	47	47	1	1	48	48
Praya	59	59	9	10	68	69
Praya Tengah	35	35	-	-	35	35
Jonggat	61	61	1	1	62	62
Pringgarata	45	45	2	2	47	47
Batukliang	45	45	2	2	47	47
Batukliang Utara	33	33	3	4	36	37
Lombok Tengah	575	575	25	31	600	606

Lanjutan Tabel/*Continued Table* 4.1.3

Kecamatan Subdistrict	Guru/Teachers					
	Negeri Public		Swasta Private		Jumlah Total	
	2018/2019	2019/2020	2018/2019	2019/2020	2018/2019	2019/2020
(1)	(2)	(3)	(4)	(5)	(6)	(7)
Praya Barat	444	477	28	38	472	515
Praya Barat Daya	333	374	6	13	339	387
Pujut	764	808	9	21	773	829
Praya Timur	423	429	-	-	423	429
Janapria	440	479	-	-	440	479
Kopang	421	448	5	6	426	454
Praya	571	599	86	104	657	703
Praya Tengah	328	338	-	-	328	338
Jonggat	627	647	6	6	633	653
Pringgarata	406	430	11	12	417	442
Batukliang	394	431	13	16	407	447
Batukliang Utara	274	303	18	26	292	329
Lombok Tengah	5 425	5 763	182	242	5 607	6 005

Lanjutan Tabel/Continued Table 4.1.3

Kecamatan Subdistrict	Murid/Pupils					
	Negeri Public		Swasta Private		Jumlah Total	
	2018/2019	2019/2020	2018/2019	2019/2020	2018/2019	2019/2020
(1)	(2)	(3)	(4)	(5)	(6)	(7)
Praya Barat	7 314	7 259	306	374	7 620	7 633
Praya Barat Daya	3 675	3 679	122	180	3 797	3 859
Pujut	11 028	10 956	108	198	11 136	11 154
Praya Timur	6 511	6 363	-	-	6 511	6 363
Janapria	7 689	7 740	-	-	7 689	7 740
Kopang	7 716	7 761	80	71	7 796	7 832
Praya	10 285	10 369	1 172	1 479	11 457	11 848
Praya Tengah	5 117	5 140	-	-	5 117	5 140
Jonggat	9 513	9 593	117	147	9 630	9 740
Pringgarata	6 908	7 047	137	157	7 045	7 204
Batukliang	7 374	7 484	96	100	7 470	7 584
Batukliang Utara	4 863	4 853	264	308	5 127	5 161
Lombok Tengah	87 993	88 244	2 402	3 014	90 395	91 258

Catatan/Note: ¹ Jumlah guru termasuk kepala sekolah dan guru/The total of teachers including headmaster and teacher

Sumber/Source: Kementerian Pendidikan dan Kebudayaan, Data Semester Ganjil/Ministry of Educations and Culture, Odd Semester Data

Tabel
Table 4.1.4

Jumlah Sekolah, Guru, dan Murid Madrasah Ibtidaiyah (MI) di Bawah Kementerian Agama Menurut Kecamatan di Kabupaten Lombok Tengah, 2018/2019 dan 2019/2020

Number of Schools, Teachers, and Pupils in Madrasah Ibtidaiyah (MI) Under The Ministry of Religious Affairs by Subdistrict in Lombok Tengah Regency, 2018/2019 and 2019/2020

Kecamatan Subdistrict	Sekolah/Schools		Guru/Teachers		Murid/Pupils	
	2018/2019	2019/2020	2018/2019	2019/2020	2018/2019	2019/2020
(1)	(2)	(3)	(4)	(5)	(6)	(7)
Praya Barat	26	26	280	289	2 258	2 323
Praya Barat Daya	30	32	347	356	2 892	3 060
Pujut	36	36	397	439	3 692	3 683
Praya Timur	24	25	284	285	2 261	2 344
Janapria	23	23	248	241	2 719	2 723
Kopang	27	27	288	276	2 572	2 558
Praya	25	25	309	310	3 388	3 283
Praya Tengah	32	32	363	386	3 312	3 380
Jonggat	14	14	176	168	1 804	1 887
Pringgarata	17	17	206	198	1 840	1 915
Batukliang	20	20	243	255	2 516	2 544
Batukliang Utara	20	20	220	248	2 110	2 150
Lombok Tengah	294	297	3 361	3 451	31 364	31 850

Catatan/Note: ...

Sumber/Source: Kementerian Agama, Data Semester Ganjil/Ministry of Religious Affairs, Odd Semester Data

Tabel
Table 4.1.5

Jumlah Sekolah, Guru, dan Murid Sekolah Menengah Pertama (SMP) di Bawah Kementerian Pendidikan dan Kebudayaan Menurut Kecamatan, 2018/2019 dan 2019/2020

Number of Schools, Teachers, and Pupils in Junior High Schools Under The Ministry of Education and Culture by Subdistrict, 2018/2019 and 2019/2020

Kecamatan Subdistrict	Sekolah/Schools					
	Negeri Public		Swasta Private		Jumlah Total	
	2018/2019	2019/2020	2018/2019	2019/2020	2018/2019	2019/2020
(1)	(2)	(3)	(4)	(5)	(6)	(7)
Praya Barat	10	10	8	8	18	18
Praya Barat Daya	8	9	4	5	12	14
Pujut	15	15	8	8	23	23
Praya Timur	10	10	4	4	14	14
Janapria	6	6	7	7	13	13
Kopang	6	6	9	9	15	15
Praya	7	7	18	21	25	28
Praya Tengah	4	4	-	-	4	4
Jonggat	6	6	8	8	14	14
Pringgarata	4	4	5	6	9	10
Batukliang	7	7	9	9	16	16
Batukliang Utara	6	7	7	7	13	14
Lombok Tengah	89	91	87	92	176	183

Lanjutan Tabel/*Continued Table 4.1.5*

Kecamatan Subdistrict	Guru/Teachers					
	Negeri Public		Swasta Private		Jumlah Total	
	2018/2019	2019/2020	2018/2019	2019/2020	2018/2019	2019/2020
(1)	(2)	(3)	(4)	(5)	(6)	(7)
Praya Barat	166	169	71	73	237	242
Praya Barat Daya	104	98	22	39	126	137
Pujut	297	302	78	72	375	374
Praya Timur	191	186	23	27	214	213
Janapria	114	120	55	59	169	179
Kopang	162	145	63	69	225	214
Praya	204	203	180	216	384	419
Praya Tengah	73	74	-	-	73	74
Jonggat	169	165	59	67	228	232
Pringgarata	78	82	45	42	123	124
Batukliang	142	145	65	66	207	211
Batukliang Utara	81	93	49	53	130	146
Lombok Tengah	1 781	1 782	710	783	2 491	2 565

Lanjutan Tabel/Continued Table 4.1.5

Kecamatan Subdistrict	Murid/Pupils					
	Negeri Public		Swasta Private		Jumlah Total	
	2018/2019	2019/2020	2018/2019	2019/2020	2018/2019	2019/2020
(1)	(2)	(3)	(4)	(5)	(6)	(7)
Praya Barat	1 267	1 285	457	558	1 724	1 843
Praya Barat Daya	648	538	145	153	793	691
Pujut	2 909	2 881	464	440	3 373	3 321
Praya Timur	1 753	1 616	278	332	2 031	1 948
Janapria	1 185	1 167	485	556	1 670	1 723
Kopang	1 950	1 944	578	629	2 528	2 573
Praya	2 609	2 445	2 101	2 350	4 710	4 795
Praya Tengah	609	562	-	-	609	562
Jonggat	1 681	1 636	696	1 181	2 377	2 817
Pringgarata	1 068	1 029	279	369	1 347	1 398
Batukliang	1 621	1 542	604	851	2 225	2 393
Batukliang Utara	932	897	337	396	1 269	1 293
Lombok Tengah	18 232	17 542	6 424	7 815	24 656	25 357

Catatan/Note: ¹ Jumlah guru termasuk kepala sekolah dan guru/The total of teachers including headmaster and teacher

Sumber/Source: Kementerian Pendidikan dan Kebudayaan, Data Semester Ganjil/Ministry of Educations and Culture, Odd Semester Data

Tabel
Table 4.1.6**Jumlah Sekolah, Guru, dan Murid Madrasah Tsanawiyah (MTs) di Bawah Kementerian Agama Menurut Kecamatan di Kabupaten Lombok Tengah, 2018/2019 dan 2019/2020****Number of Schools, Teachers, and Pupils in Madrasah Tsanawiyah (MTs) Under The Ministry of Religious Affairs by Subdistrict in Lombok Tengah Regency, 2018/2019 and 2019/2020**

Kecamatan Subdistrict	Sekolah/Schools		Guru/Teachers		Murid/Pupils	
	2018/2019	2019/2020	2018/2019	2019/2020	2018/2019	2019/2020
(1)	(2)	(3)	(4)	(5)	(6)	(7)
Praya Barat	19	19	257	274	1 819	1 919
Praya Barat Daya	24	26	237	264	1 887	1 971
Pujut	29	30	394	404	2 291	2 419
Praya Timur	22	23	257	280	1 556	1 751
Janapria	24	26	331	379	2 486	2 627
Kopang	22	22	281	312	2 365	2 523
Praya	25	25	400	435	3 271	3 408
Praya Tengah	30	30	485	478	3 632	3 680
Jonggat	15	15	244	253	2 027	2 087
Pringgarata	21	21	303	318	2 357	2 751
Batukliang	20	21	259	267	1 702	1 700
Batukliang Utara	17	18	191	218	1 413	1 374
Lombok Tengah	268	276	3 639	3 882	26 806	28 210

Catatan/Note: ...

Sumber/Source: Kementerian Agama, Data Semester Ganjil/Ministry of Religious Affairs, Odd Semester Data

Tabel
Table 4.1.7

Jumlah Sekolah, Guru, dan Murid Sekolah Menengah Atas (SMA) di Bawah Kementerian Pendidikan dan Kebudayaan Menurut Kecamatan, 2018/2019 dan 2019/2020
Number of Schools, Teachers, and Pupils in Senior High Schools Under The Ministry of Education and Culture by Subdistrict, 2018/2019 and 2019/2020

Kecamatan Subdistrict	Sekolah/Schools					
	Negeri Public		Swasta Private		Jumlah Total	
	2018/2019	2019/2020	2018/2019	2019/2020	2018/2019	2019/2020
(1)	(2)	(3)	(4)	(5)	(6)	(7)
Praya Barat	1	1	2	2	3	3
Praya Barat Daya	1	1	2	2	3	3
Pujut	2	2	3	3	5	5
Praya Timur	1	1	2	2	3	3
Janapria	1	1	2	2	3	3
Kopang	1	1	7	7	8	8
Praya	4	4	6	6	10	10
Praya Tengah	1	1	1	1	2	2
Jonggat	2	2	4	4	6	6
Pringgarata	2	2	2	2	4	4
Batukliang	1	1	6	6	7	7
Batukliang Utara	1	1	-	-	1	1
Lombok Tengah	18	18	37	37	55	55

Lanjutan Tabel/*Continued Table 4.1.7*

Kecamatan Subdistrict	Guru/Teachers					
	Negeri Public		Swasta Private		Jumlah Total	
	2018/2019	2019/2020	2018/2019	2019/2020	2018/2019	2019/2020
(1)	(2)	(3)	(4)	(5)	(6)	(7)
Praya Barat	46	54	23	21	69	75
Praya Barat Daya	24	25	17	19	41	44
Pujut	82	82	35	30	117	112
Praya Timur	46	48	21	22	67	70
Janapria	40	39	21	20	61	59
Kopang	43	39	38	43	81	82
Praya	199	168	79	80	278	248
Praya Tengah	41	40	9	9	50	49
Jonggat	85	84	44	38	129	122
Pringgarata	52	51	16	15	68	66
Batukliang	40	38	50	51	90	89
Batukliang Utara	24	25	-	-	24	25
Lombok Tengah	722	693	353	348	1075	1041

Lanjutan Tabel/Continued Table 4.1.7

Kecamatan Subdistrict	Murid/Pupils					
	Negeri Public		Swasta Private		Jumlah Total	
	2018/2019	2019/2020	2018/2019	2019/2020	2018/2019	2019/2020
(1)	(2)	(3)	(4)	(5)	(6)	(7)
Praya Barat	607	583	236	276	843	859
Praya Barat Daya	213	198	201	183	414	381
Pujut	819	817	203	233	1 022	1 050
Praya Timur	678	706	122	115	800	821
Janapria	506	500	212	270	718	770
Kopang	556	585	580	623	1 136	1 208
Praya	3 385	3 328	1 132	1 127	4 517	4 455
Praya Tengah	569	571	62	57	631	628
Jonggat	1 285	1 261	323	359	1 608	1 620
Pringgarata	732	708	90	94	822	802
Batukliang	703	733	691	781	1 394	1 514
Batukliang Utara	288	357	-	-	288	357
Lombok Tengah	10 341	10 347	3 852	4 118	14 193	14 465

Catatan/Note: ¹ Jumlah guru termasuk kepala sekolah dan guru/The total of teachers including headmaster and teacher

Sumber/Source: Kementerian Pendidikan dan Kebudayaan, Data Semester Ganjil/Ministry of Educations and Culture, Odd Semester Data

Tabel
Table 4.1.8

Jumlah Sekolah, Guru, dan Murid Sekolah Menengah Kejuruan (SMK) di Bawah Kementerian Pendidikan dan Kebudayaan Menurut Kecamatan, 2018/2019 dan 2019/2020
Number of Schools, Teachers, and Pupils in Vocational High Schools Under The Ministry of Education and Culture by Subdistrict, 2018/2019 and 2019/2020

Kecamatan Subdistrict	Sekolah/Schools					
	Negeri Public		Swasta Private		Jumlah Total	
	2018/2019	2019/2020	2018/2019	2019/2020	2018/2019	2019/2020
(1)	(2)	(3)	(4)	(5)	(6)	(7)
Praya Barat	1	1	7	7	8	8
Praya Barat Daya	-	-	2	2	2	2
Pujut	2	3	5	5	7	8
Praya Timur	1	1	2	3	3	4
Janapria	1	1	5	5	6	6
Kopang	1	1	4	4	5	5
Praya	1	1	8	8	9	9
Praya Tengah	2	2	5	5	7	7
Jonggat	1	1	3	3	4	4
Pringgarata	-	1	2	3	2	4
Batukliang	1	1	6	6	7	7
Batukliang Utara	1	1	1	1	2	2
Lombok Tengah	12	14	50	52	62	66

Lanjutan Tabel/Continued Table 4.1.8

Kecamatan Subdistrict	Guru/Teachers					
	Negeri Public		Swasta Private		Jumlah Total	
	2018/2019	2019/2020	2018/2019	2019/2020	2018/2019	2019/2020
(1)	(2)	(3)	(4)	(5)	(6)	(7)
Praya Barat	15	17	60	61	75	78
Praya Barat Daya	-	-	15	17	15	17
Pujut	46	48	51	53	97	101
Praya Timur	16	18	20	24	36	42
Janapria	36	36	47	50	83	86
Kopang	47	43	27	26	74	69
Praya	81	81	90	92	171	173
Praya Tengah	121	120	56	64	177	184
Jonggat	22	27	16	18	38	45
Pringgarata	-	1	43	46	43	47
Batukliang	34	37	52	50	86	87
Batukliang Utara	24	25	11	14	35	39
Lombok Tengah	442	453	488	515	930	968

Lanjutan Tabel/*Continued Table* 4.1.8

Kecamatan <i>Subdistrict</i>	Murid/ <i>Pupils</i>					
	Negeri <i>Public</i>		Swasta <i>Private</i>		Jumlah <i>Total</i>	
	2018/2019	2019/2020	2018/2019	2019/2020	2018/2019	2019/2020
(1)	(2)	(3)	(4)	(5)	(6)	(7)
Praya Barat	274	321	461	609	735	930
Praya Barat Daya	-	-	140	177	140	177
Pujut	794	1 069	458	472	1 252	1 541
Praya Timur	129	167	207	314	336	481
Janapria	501	491	543	568	1 044	1 059
Kopang	633	690	247	387	880	1 077
Praya	1 494	1 498	659	734	2 153	2 232
Praya Tengah	1 971	2 202	701	835	2 672	3 037
Jonggat	482	360	303	231	785	591
Pringgarata	-	114	390	505	390	619
Batukliang	589	634	336	339	925	973
Batukliang Utara	222	223	78	106	300	329
Lombok Tengah	7 089	7 769	4 523	5 277	11 612	13 046

Catatan/*Note*: ³ Jumlah guru termasuk kepala sekolah dan guru/*The total of teachers including headmaster and teacher*

Sumber/*Source*: Kementerian Pendidikan dan Kebudayaan, Data Semester Ganjil/*Ministry of Educations and Culture, Odd Semester Data*

Tabel
Table 4.1.9**Jumlah Sekolah, Guru, dan Murid Madrasah Aliyah (MA)
di Bawah Kementerian Agama Menurut Kecamatan
di Kabupaten Lombok Tengah, 2018/2019 dan
2019/2020****Number of Schools, Teachers, and Pupils in Madrasah Aliyah
(MA) Under The Ministry of Religious Affairs by Subdistrict in
Lombok Tengah Regency, 2018/2019 and 2019/2020**

Kecamatan Subdistrict	Sekolah/Schools		Guru/Teachers		Murid/Pupils	
	2018/2019	2019/2020	2018/2019	2019/2020	2018/2019	2019/2020
(1)	(2)	(3)	(4)	(5)	(6)	(7)
Praya Barat	10	10	146	149	691	645
Praya Barat Daya	11	12	134	155	906	858
Pujut	17	17	216	241	1 301	1 282
Praya Timur	15	15	176	185	962	1 009
Janapria	17	17	178	235	1 391	1 355
Kopang	16	16	212	234	1 895	1 962
Praya	23	23	332	372	3 141	3 258
Praya Tengah	19	19	240	256	2 210	2 239
Jonggat	13	14	138	160	1 167	1 184
Pringgarata	16	16	210	220	1 999	2 042
Batukliang	10	12	134	145	1 031	973
Batukliang Utara	14	15	141	140	1 214	1 037
Lombok Tengah	181	186	2 257	2 492	17 908	17 844

Catatan/Note: ...

Sumber/Source: Kementerian Agama, Data Semester Ganjil/Ministry of Religious Affairs, Odd Semester Data

Tabel
Table 4.1.10

Jumlah Desa¹/Kelurahan yang Memiliki Fasilitas Sekolah Menurut Kecamatan dan Tingkat Pendidikan, 2011-2018
Number of Villages¹ Having Educational Facilities by Subdistrict and Educational Level, 2011– 2018

Kecamatan Subdistrict	SD Primary School		
	2014	2018	2019
(1)	(2)	(3)	(4)
Praya Barat	10	10	10
Praya Barat Daya	11	11	11
Pujut	16	16	16
Praya Timur	10	10	10
Janapria	12	12	12
Kopang	11	11	11
Praya	15	15	15
Praya Tengah	12	12	12
Jonggat	13	13	13
Pringgarata	11	11	11
Batukliang	10	10	10
Batukliang Utara	8	8	8
Lombok Tengah	139	139	139

Lanjutan Tabel/*Continued Table 4.1.10*

Kecamatan Subdistrict	SMP Junior High School		
	2014	2018	2019
(1)	(5)	(6)	(7)
Praya Barat	10	10	10
Praya Barat Daya	10	11	11
Pujut	15	15	15
Praya Timur	10	10	10
Janapria	12	12	12
Kopang	10	10	10
Praya	14	13	13
Praya Tengah	12	12	12
Jonggat	10	11	11
Pringgarata	11	11	11
Batukliang	10	10	9
Batukliang Utara	8	8	8
Lombok Tengah	132	133	132

Lanjutan Tabel/*Continued Table* 4.1.10

Kecamatan <i>Subdistrict</i>	SMA <i>Senior High School</i>		
	2014	2018	2019
(1)	(8)	(9)	(10)
Praya Barat	7	8	7
Praya Barat Daya	7	7	7
Pujut	12	12	11
Praya Timur	7	8	7
Janapria	11	12	11
Kopang	8	10	10
Praya	12	14	14
Praya Tengah	9	9	8
Jonggat	9	9	9
Pringgarata	9	11	11
Batukliang	9	9	9
Batukliang Utara	8	8	8
Lombok Tengah	108	117	112

Lanjutan Tabel/*Continued Table 4.1.10*

Kecamatan Subdistrict	SMK Vocational School		
	2014	2018	2019
(1)	(11)	(12)	(13)
Praya Barat	5	7	5
Praya Barat Daya	1	2	2
Pujut	3	5	7
Praya Timur	2	3	3
Janapria	4	6	7
Kopang	1	4	4
Praya	6	7	6
Praya Tengah	1	4	4
Jonggat	1	3	4
Pringgarata	3	6	6
Batukliang	3	2	4
Batukliang Utara	1	2	3
Lombok Tengah	31	51	55

Lanjutan Tabel/*Continued Table* 4.1.10

Kecamatan <i>Subdistrict</i>	Perguruan Tinggi <i>University</i>		
	2014	2015	2019
(1)	(14)	(15)	(16)
Praya Barat	1	1	1
Praya Barat Daya	0	0	–
Pujut	2	0	–
Praya Timur	0	1	1
Janapria	0	0	–
Kopang	0	0	–
Praya	2	3	3
Praya Tengah	0	0	1
Jonggat	0	1	1
Pringgarata	1	1	1
Batukliang	1	1	1
Batukliang Utara	0	0	–
Lombok Tengah	7	8	9

Catatan/*Note*: ¹ Desa pada tabel ini termasuk Unit Permukiman Transmigrasi (UPT) yang masih dibina oleh kementerian terkait dan nagari di Kabupaten/Kota Sumatera Barat/*Villages in this table include Transmigration Settlement Unit which is still fostered by the relevant ministries and the nagari in the Province of Sumatera Barat*

Sumber/*Source*: BPS, Pendataan Potensi Desa (Podes)/ *BPS–Statistics Indonesia, Village Potential Data Collection*

Tabel 4.1.11 Angka Partisipasi Murni (APM) dan Angka Partisipasi Kasar (APK) Menurut Jenjang Pendidikan di Kabupaten Lombok Tengah, 2018 dan 2019
Net Participation Rates and Gross Participation Rates by Educational Level in Lombok Tengah Regency, 2018 and 2019

Jenjang Pendidikan Educational Level	Angka Partisipasi Murni (APM) Net Participation Rates		Angka Partisipasi Kasar (APK) Gross Participation Rates	
	2018	2019	2018	2019
(1)	(2)	(3)	(4)	(5)
SD/MI Elementary School	98,11	98,61	106,19	108,75
SMP/MTs Junior High School	77,54	77,42	89,77	84,08
SMA/SMK/MA Senior High School	61,93	61,24	88,80	73,73

Sumber/Source: BPS, Survei Sosial Ekonomi Nasional (Susenas)/BPS-Statistics Indonesia, National Socioeconomic Survey

Tabel
Table 4.1.12**Persentase Penduduk Berumur 15 Tahun ke Atas yang Melek Huruf Menurut Kelompok Umur di Kabupaten Lombok Tengah, 2018 dan 2019**
Percentage of Literate People Aged 15 Years and Over by Age Group in Lombok Tengah Regency, 2018 and 2019

Kelompok Umur <i>Age Group</i>	2018	2019
(1)	(2)	(3)
15–19	100.00	100.00
20–24	98.98	100.00
25–29	100.00	100.00
30–34	95.29	96.81
35–39	92.19	91.85
40–44	84.57	86.06
45–49	82.64	82.12
50+	45.39	53.44
Jumlah/Total		
15–24	99.52	100.00
15–44	95.49	96.06
15+	81.42	83.47
45+	54.91	60.61

Catatan/Note: ...

Sumber/Source: BPS, Survei Sosial Ekonomi Nasional (Susenas)/BPS-Statistics Indonesia, National Socioeconomic Survey

4.2 KESEHATAN HEALTH

Tabel 4.2.1 **Jumlah Desa¹/Kelurahan Yang Memiliki Sarana Kesehatan Menurut Kecamatan, 2011–2018**
Number of Villages¹ Having Health Facilities by Subdistrict, 2011–2018

Kecamatan Subdistrict	Rumah Sakit Hospital		
	2014	2018	2019
(1)	(2)	(3)	(4)
Praya Barat	0	0	0
Praya Barat Daya	0	0	0
Pujut	0	0	0
Praya Timur	0	0	0
Janapria	0	0	0
Kopang	0	0	0
Praya	2	4	3
Praya Tengah	0	0	0
Jonggat	0	0	0
Pringgarata	0	0	0
Batukliang	0	0	0
Batukliang Utara	0	0	0
Lombok Tengah	2	4	3

Lanjutan Tabel/*Continued Table* 4.2.1

Kecamatan <i>Subdistrict</i>	Rumah Sakit Bersalin <i>Maternity Hospital</i>		
	2014	2018	2019
(1)	(5)	(6)	(7)
Praya Barat	0	0	–
Praya Barat Daya	0	0	–
Pujut	0	0	–
Praya Timur	0	0	–
Janapria	0	0	–
Kopang	0	0	–
Praya	3	0	1
Praya Tengah	0	0	–
Jonggat	0	0	–
Pringgarata	0	0	–
Batukliang	0	0	–
Batukliang Utara	0	0	–
Lombok Tengah	3	0	1

Lanjutan Tabel/*Continued Table 4.2.1*

Kecamatan Subdistrict	Poliklinik Polyclinic		
	2014	2018	2019
(1)	(8)	(9)	(10)
Praya Barat	3	4	5
Praya Barat Daya	0	0	–
Pujut	2	3	4
Praya Timur	1	1	1
Janapria	0	1	1
Kopang	1	3	1
Praya	4	2	2
Praya Tengah	0	0	–
Jonggat	0	0	–
Pringgarata	0	0	1
Batukliang	4	2	–
Batukliang Utara	0	0	–
Lombok Tengah	15	16	15

Lanjutan Tabel/*Continued Table* 4.2.1

Kecamatan <i>Subdistrict</i>	Puskesmas <i>Public Health Center</i>		
	2014	2018	2019
(1)	(11)	(12)	(13)
Praya Barat	2	3	3
Praya Barat Daya	2	2	2
Pujut	3	3	3
Praya Timur	2	2	2
Janapria	2	2	2
Kopang	2	3	3
Praya	2	2	2
Praya Tengah	2	3	3
Jonggat	3	3	3
Pringgarata	2	2	2
Batukliang	2	2	2
Batukliang Utara	3	2	2
Lombok Tengah	27	29	29

Lanjutan Tabel/*Continued Table 4.2.1*

Kecamatan Subdistrict	Puskesmas Pembantu Subsidiary of Public Health Center		
	2014	2018	2019
(1)	(14)	(15)	(16)
Praya Barat	7	6	7
Praya Barat Daya	8	9	8
Pujut	2	7	12
Praya Timur	8	8	8
Janapria	8	9	7
Kopang	7	7	7
Praya	6	7	6
Praya Tengah	8	6	7
Jonggat	11	11	9
Pringgarata	4	6	4
Batukliang	7	7	6
Batukliang Utara	6	6	5
Lombok Tengah	82	89	86

Lanjutan Tabel/*Continued Table* 4.2.1

Kecamatan <i>Subdistrict</i>	Apotek <i>Pharmacy</i>		
	2014	2018	2019
(1)	(17)	(18)	(19)
Praya Barat	2	2	2
Praya Barat Daya	0	1	1
Pujut	0	5	4
Praya Timur	1	3	3
Janapria	0	4	4
Kopang	2	5	4
Praya	3	4	5
Praya Tengah	2	4	4
Jonggat	1	4	3
Pringgarata	0	1	4
Batukliang	1	2	2
Batukliang Utara	0	1	1
Lombok Tengah	12	36	37

Catatan/*Note*: ¹ Desa pada tabel ini termasuk Unit Permukiman Transmigrasi (UPT) yang masih dibina oleh kementerian terkait dan nagari di Kabupaten/Kota Sumatera Barat/*Villages in this table include Transmigration Settlement Unit which is still fostered by the relevant ministries and the nagari in the Province of Sumatera Barat*

Sumber/*Source*: BPS, Pendataan Potensi Desa (Podes)/*BPS-Statistics Indonesia, Village Potential Data Collecting*

Tabel 4.2.2 Jumlah Tenaga Kesehatan Menurut Kecamatan, 2019
Table Number of Medical Personnel by Subdistrict, 2019

Kecamatan Subdistrict	Dokter Doctor	Perawat Nurse	Bidan Midwife	Farmasi Pharma- ceutical	Ahli Gizi Nutritionist
(1)	(2)	(3)	(4)	(5)	(6)
Praya Barat	3	42	26	5	6
Praya Barat Daya	3	34	23	4	4
Pujut	5	45	16	4	5
Praya Timur	3	29	13	4	4
Janapria	4	39	20	4	5
Kopang	3	67	38	6	6
Praya	5	57	43	2	7
Praya Tengah	3	48	31	6	7
Jonggat	5	55	36	9	7
Pringgarata	4	27	22	6	3
Batukliang	3	38	22	3	4
Batukliang Utara	3	30	23	2	4
Lombok Tengah	44	511	313	49	62

Catatan/Note: ...

Sumber/Source: Kementerian Kesehatan, <http://sisdmk.bppsdmk.kemkes.go.id> Ministry of Health, <http://sisdmk.bppsdmk.kemkes.go.id>

Tabel
Table 4.2.4

Jumlah Rumah Sakit Umum, Rumah Sakit Khusus, Rumah Sakit/Rumah Bersalin, Puskesmas, Klinik/Balai Kesehatan, Posyandu, dan Polindes Menurut Kecamatan, 2018 dan 2019
Number of General Hospital, Special Hospital, Maternity Hospital and Public Health Center, Medical Clinic, Integrated Service Post, Village maternity Cottage by Subdistrict, 2018 and 2019

Kecamatan Subdistrict	Rumah Sakit Umum General Hospital		Rumah Sakit Khusus Special Hospital	
	2018	2019	2018	2019
(1)	(2)	(3)	(4)	(5)
Praya Barat	0	0	0	0
Praya Barat Daya	0	0	0	0
Pujut	0	0	0	0
Praya Timur	0	0	0	0
Janapria	0	0	0	0
Kopang	0	0	0	0
Praya	3	3	1	1
Praya Tengah	0	0	0	0
Jonggat	0	0	0	0
Pringgarata	0	0	0	0
Batukliang	0	0	0	0
Batukliang Utara	0	0	0	0
Lombok Tengah	3	3	1	1

Lanjutan Tabel/Continued Table 4.2.4

Kecamatan Subdistrict	Rumah Sakit Bersalin/ Rumah Bersalin Maternity Hospital		Puskesmas Public Health Center	
	2018	2019	2018	2019
(1)	(6)	(7)	(8)	(9)
Praya Barat	0	0	3	3
Praya Barat Daya	0	0	2	2
Pujut	0	0	3	3
Praya Timur	0	0	2	2
Janapria	0	0	2	2
Kopang	0	0	3	3
Praya	0	0	2	2
Praya Tengah	0	0	2	2
Jonggat	0	0	3	3
Pringgarata	0	0	2	2
Batukliang	0	0	2	2
Batukliang Utara	0	0	2	2
Lombok Tengah	0	0	28	28

Lanjutan Tabel/*Continued Table* 4.2.4

Kecamatan Subdistrict	Klinik/Balai Kesehatan Medical Clinic		Posyandu Integrated Service Post		Polindes Village Maternity Cottage	
	2018	2019	2018	2019	2018	2019
(1)	(10)	(11)	(12)	(13)	(14)	(15)
Praya Barat	0	0	126	126	8	8
Praya Barat Daya	0	0	124	128	9	9
Pujut	5	5	204	204	15	15
Praya Timur	1	1	174	174	8	8
Janapria	0	0	140	143	11	11
Kopang	1	1	135	135	8	8
Praya	0	0	148	149	15	15
Praya Tengah	0	0	117	117	12	12
Jonggat	0	0	148	148	12	12
Pringgarata	0	0	122	124	10	10
Batukliang	1	1	144	147	8	8
Batukliang Utara	0	0	86	91	7	7
Lombok Tengah	8	8	1 668	1 686	123	123

Catatan/Note: ...

Sumber/Source: Kementerian Kesehatan, Profil Kesehatan Indonesia/Ministry of Health, Health Profile of Indonesia

4.3 AGAMA DAN SOSIAL LAINNYA RELIGION AND OTHER SOCIAL AFFAIRS

Tabel 4.3.1 Jumlah Penduduk Menurut Kecamatan dan Agama yang Dianut di Kabupaten Lombok Tengah, 2019
Population by Subdistrict and Religion in Lombok Tengah Regency, 2019

Kecamatan Subdistrict	Islam	Protestan Protestant	Katolik Catholic	Hindu	Budha Buddha	Lainnya Others
(1)	(2)	(3)	(4)	(5)	(6)	(7)
Praya Barat	81,455	-	-	18	-	-
Praya Barat Daya	57,615	-	-	-	-	-
Pujut	116,088	7	-	61	-	-
Praya Timur	73,621	1	1	7	-	-
Janapria	84,912	-	-	-	-	-
Kopang	92,948	-	-	10	-	-
Praya	126,280	144	80	464	113	-
Praya Tengah	73,675	3	15	7	-	-
Jonggat	107,307	16	-	601	-	-
Pringgarata	75,341	-	-	1,079	2	-
Batukliang	87,549	17	-	360	-	-
Batukliang Utara	60,791	-	-	12	-	-
Lombok Tengah	1,037,582	188	96	2,619	115	-

Sumber/Source: Kementerian Agama Kabupaten Lombok Tengah / Ministry Of Religion in Lombok Tengah Regency

Tabel
Table 4.3.2**Jumlah Tempat Peribadatan Menurut Kecamatan di
Kabupaten Lombok Tengah, 2019**
**Number of Places of Worship by Subdistrict in Lombok
Tengah Regency, 2019**

Kecamatan Subdistrict	Masjid Mosque	Mushola Pray Room	Gereja Protestan Protestant Church	Gereja Katholik Catholic Church	Pura Temple	Vihara
(1)	(2)	(3)	(4)	(5)	(6)	(7)
Praya Barat	109	220	-	-	-	-
Praya Barat Daya	83	159	-	-	-	-
Pujut	139	222	-	-	1	-
Praya Timur	90	132	-	-	-	-
Janapria	142	158	-	-	-	-
Kopang	121	129	-	-	-	-
Praya	118	335	1	1	2	-
Praya Tengah	108	250	-	-	-	-
Jonggat	113	278	-	-	2	-
Pringgarata	89	10	-	-	5	-
Batukliang	356	69	-	-	1	-
Batukliang Utara	91	126	-	-	1	-
Lombok Tengah	1,559	2,088	1	1	12	-

Sumber/Source: Kementerian Agama Kabupaten Lombok Tengah / Ministry Of Religion in Lombok Tengah Regency

Tabel 4.3.3 Jumlah Desa¹/Kelurahan yang Mengalami Bencana Alam² Menurut Kecamatan, 2011– 2018
Table Number of Villages¹ that Had Natural Disaster² by Subdistrict, 2011– 2018

Kecamatan Subdistrict	Banjir/Flood		
	2011	2014	2018
(1)	(2)	(3)	(4)
Praya Barat	1	1	2
Praya Barat Daya	4	2	3
Pujut	2	2	4
Praya Timur	5	1	4
Janapria	0	0	2
Kopang	0	0	0
Praya	1	1	4
Praya Tengah	1	0	1
Jonggat	0	1	0
Pringgarata	0	2	0
Batukliang	1	0	0
Batukliang Utara	1	0	0
Lombok Tengah	16	10	20

Lanjutan Tabel/*Continued Table* 4.3.3

Kecamatan Subdistrict	Gempa Bumi/ <i>Earthquake</i>		
	2011	2014	2018
(1)	(5)	(6)	(7)
Praya Barat	0	0	0
Praya Barat Daya	0	0	2
Pujut	0	0	0
Praya Timur	0	0	0
Janapria	0	0	0
Kopang	0	0	5
Praya	0	0	8
Praya Tengah	0	0	0
Jonggat	0	0	0
Pringgarata	0	1	2
Batukliang	0	0	1
Batukliang Utara	0	0	0
Lombok Tengah	0	1	18

Lanjutan Tabel/Continued Table 4.3.3

Kecamatan Subdistrict	Tanah Longsor/Landslide		
	2011	2014	2018
(1)	(8)	(9)	(10)
Praya Barat	2	2	2
Praya Barat Daya	1	0	2
Pujut	1	0	0
Praya Timur	0	0	0
Janapria	0	0	0
Kopang	0	0	0
Praya	0	0	0
Praya Tengah	0	0	1
Jonggat	0	0	0
Pringgarata	1	1	0
Batukliang	0	0	2
Batukliang Utara	2	1	1
Lombok Tengah	7	4	8

Catatan/Note: ¹ Desa pada tabel ini termasuk Unit Permukiman Transmigrasi (UPT) yang masih dibina oleh kementerian terkait dan nagari di Kabupaten/Kota Sumatera Barat/Villages in this table are included in Transmigration Settlement Unit which is still fostered by the relevant ministries and the nagari in the Province of Sumatera Barat

² Terjadi dalam tiga tahun terakhir sampai dengan saat pencacahan/Occured during the last three years by the time of enumeration

Sumber/Source: BPS, Pendataan Potensi Desa (Podes)/BPS-Statistics Indonesia, Village Potential Data Collecting

4.4 KEMISKINAN POVERTY

Tabel 4.4.1 **Garis Kemiskinan, Jumlah, dan Persentase Penduduk Miskin di Kabupaten Lombok Tengah, 2012–2019**
Poverty Line, Number, and Percentage of Poor People in Lombok Tengah Regency, 2012–2019

Tahun Year	Garis Kemiskinan (rupiah/kapita/bulan) Poverty Line (rupiah/capita/month)	Jumlah Penduduk Miskin (ribu) Number of Poor People (thousand)	Persentase Penduduk Miskin Percentage of Poor People
(1)	(2)	(3)	(4)
2012	285 665	146 000	16,71
2013	306 311	145 200	16,20
2014	319 518	145 177	16,03
2015	335 286	147 940	16,26
2016	357 337	145 370	15,80
2017	369 645	142 142	15,31
2018	386 676	130 002	13,87
2019	404 633	128 822	13,63

Sumber/Source: BPS, Survei Sosial Ekonomi Nasional Maret/BPS-Statistics Indonesia, March National Socioeconomic Survey

Tabel 4.4.2 **Indeks Kedalaman Kemiskinan dan Indeks Keparahan Kemiskinan di Kabupaten Lombok Tengah, 2012–2019**
Table 4.4.2 **Poverty Gap Index and Poverty Severity Index in Lombok Tengah Regency, 2012–2019**

Tahun Year	Indeks Kedalaman Kemiskinan Poverty Gap Index	Indeks Keparahan Kemiskinan Poverty Severity Index
(1)	(2)	(3)
2012	2.71	0.68
2013	2.32	0.50
2014	2.21	0.48
2015	3.00	0.87
2016	2.74	0.64
2017	2.81	0.75
2018	2.31	0.54
2019	1.56	0.25

Sumber/Source: BPS, Survei Sosial Ekonomi Nasional Maret/BPS-Statistics Indonesia, March National Socioeconomic Survey

PERTANIAN 5

AGRICULTURE

PERTANIAN LOMBOK TENGAH 2019



Kelapa, Kopi dan Tembakau
Merupakan tiga komoditi perkebunan utama



TEMPAKAU

11.804,55 Ton



KOPI

551,98 Ton



KELAPA

9.197,59 Ton



KAKAO

45,52 Ton

PENJELASAN TEKNIS

1. **Tanaman sayuran semusim** adalah tanaman sumber vitamin, garam mineral dan lain-lain yang dikonsumsi dari bagian tanaman yang berupa daun, bunga, buah, dan umbinya, yang berumur kurang dari satu tahun. **Tanaman buah-buahan semusim** adalah tanaman sumber vitamin, garam mineral, dan lain-lain yang dikonsumsi dari bagian tanaman yang berupa buah, berumur kurang dari satu tahun, tidak berbentuk pohon/rumpun tetapi menjalar dan berbatang lunak.
2. **Tanaman buah-buahan tahunan** adalah tanaman sumber vitamin, garam mineral, dan lain-lain yang dikonsumsi dari bagian tanaman yang berupa buah dan merupakan tanaman tahunan. **Tanaman sayuran tahunan** adalah tanaman sumber vitamin, garam mineral, dan lain-lain yang dikonsumsi dari bagian tanaman yang berupa daun dan atau buah yang berumur lebih dari satu tahun.
3. **Tanaman biofarmaka** adalah tanaman yang bermanfaat untuk obat-obatan, kosmetik, dan kesehatan yang dikonsumsi atau digunakan dari bagian-bagian tanaman seperti daun, batang, buah, umbi (rimpang) ataupun akar.
4. **Tanaman hias** adalah tanaman yang mempunyai nilai keindahan

TECHNICAL NOTES

1. **Seasonal vegetable plants** are plants which are the sources of vitamin, mineral salt, etc, consumed from the part of the plant in the form of leaf, flower, fruit, and root with the age of less than one year. **Seasonal fruit plants** are plants which are the sources of vitamin, mineral salt, etc, consumed from the part of the plant in the form of fruits. These plants are creeps with the age of less than one year.
2. **Annual fruit plants** are plants which are the sources of vitamin, contained mineral salt, etc, consumed from the part of plant in the form of fruit and more than one year of age. **Annual vegetable plants** are plants which are the sources of vitamin, contained mineral salt, etc, consumed from the part of the plant in the form of vegetable and more than one year of age.
3. **Medicinal plants** are plants which are useful for medicine. It is consumed from part of the plant such as leaf, flower, fruit, tuber, and root.
4. **Harvested area of horticulture** is area which vegetable, fruit,

baik bentuk, warna daun, tajuk maupun bunganya, sering digunakan untuk penghias pekarangan dan lain sebagainya.

5. **Luas panen tanaman hortikultura** adalah luas tanaman sayuran, buah-buahan, biofarmaka, dan tanaman hias yang diambil hasilnya/dipanen pada periode pelaporan.

6. **Luas panen untuk tanaman sayuran** adalah luas tanaman yang dipanen sekaligus/habis/dibongkar dan luas tanaman yang dipanen berkali-kali (lebih dari satu kali)/belum habis. **Tanaman yang dipanen sekaligus/ habis/dibongkar** adalah tanaman yang sehabis panen langsung dibongkar/dicabut, terdiri dari bawang merah, bawang putih, bawang daun, kentang, kol/kubis, kembang kol, petsai/sawi, wortel, lobak, dan kacang merah. **Tanaman yang dipanen berkali-kali (lebih dari satu kali)/belum habis** adalah tanaman yang pemanenannya lebih dari satu kali dan biasanya dibongkar apabila panen terakhir sudah tidak memadai lagi, terdiri dari: kacang panjang, cabe besar, cabe rawit, jamur, tomat, terung, buncis, ketimun, labu siam, kangkung, bayam, melon, semangka, dan blewah.

7. Produksi hortikultura adalah hasil menurut bentuk produk dari setiap tanaman sayuran, buah-buahan, biofarmaka dan tanaman

medicinal and ornamental plant of crop harvested during the period of report.

5. **Harvested area of horticulture** is area which vegetable, fruit, medicinal and ornamental plant of crop harvested during the period of report.

6. **Harvested area of vegetables** is area of entirely plant harvested/demolished and plant harvested several times/undemolished. **Entirely plants harvested/demolished** are plants usually harvested once and demolished to be substituted by other plants, consisting of: shallots, garlic, leeks, potato, cabbage, cauli flower, mustard green, carrots, chinese radish, and red kidney beans. **Plants harvested several times/undemolished** are plants usually harvested more than once and demolished in the case that the last harvest was economically not profitable. They consist of : yard long beans, chili, small chili, mushroom, tomatoes, egg plant, frech beans, cucumber, pumpkin/chajota, swamp cabbage, spinach, melon, watermelon, and blewah .

7. *Horticulture production is the standard production quantity form of vegetable, fruit, medicinal and ornamental plant based*

hias yang diambil berdasarkan luas yang dipanen/tanaman yang menghasilkan pada bulan/triwulan laporan.

on harvested area/the number of production plants reported monthly/quarterly.

8. Data perkebunan besar dikumpulkan oleh BPS setiap bulan secara lengkap (sensus bulanan) dengan sistem surat pos. Khusus untuk tanaman kelapa, cengkeh, dan kapok, datanya diperoleh dari Direktorat Jenderal Perkebunan. Data perkebunan rakyat juga diperoleh dari Direktorat Jenderal Perkebunan.
 9. Penghitungan luas tanaman perkebunan besar adalah pada keadaan akhir tahun dan tidak termasuk yang luasnya kurang dari 5 hektar.
 10. Bentuk produksi perkebunan adalah; karet kering (karet), daun kering (teh dan tembakau), biji kering (kopi dan coklat), kulit kering (kayu manis dan kina), serat kering (rami), bunga kering (cengkeh), refined sugar (tebu dari perkebunan besar), gula mangkok (tebu dari perkebunan rakyat), ekivalen kopra (kopra), biji dan bunga (pala) serta minyak daun (sereh).
 11. Persediaan akhir tahun produksi perkebunan besar bukan merupakan cadangan penyangga (buffer stock).
8. *Data on estates are collected by the BPS every month on complete basis through a mailing system. Data on coconut, clove, and kapok, as well as on smallholder plantation, are acquired from the Directorate General of Estates.*
 9. *Planted areas of estates refer to condition at the end of the year, and exclude areas less than 5 hectares.*
 10. *Production of estates crops are follows: dry rubber (rubber); dry leaves (tea and tobacco); dry beans (coffee and cocoa); dry bark (cassia vera and cinchona); dry fibre (rosella); dry flowers/buds (cloves); refined sugar (sugar cane from estate); cup sugar (sugar cane from smallholders); copra (copra); seeds and buds (nutmeg); and leaf oil (citronella).*
 11. *The production availability of estates at the end of year is not the buffer stock.*

12. Data populasi ternak bersumber dari Direktorat Jenderal Peternakan dan Kesehatan Hewan Kementerian Pertanian, sedangkan jumlah pemotongan ternak merupakan hasil Survei Laporan Pemotongan Ternak. Pengumpulan data pemotongan ternak dilakukan secara lengkap setiap triwulan di seluruh Rumah Potong Hewan (RPH) dan Tempat Pemotongan Hewan (TPH) yang ada di Indonesia.
13. Data statistik perikanan merupakan data sekunder yang bersumber dari Direktorat Jenderal Perikanan Tangkap dan Direktorat Jenderal Budidaya. Statistik perikanan dibedakan atas data Perikanan Tangkap dan Perikanan Budidaya. Perikanan Tangkap diklasifikasikan atas penangkapan ikan di laut dan penangkapan ikan di perairan umum. Perikanan Budidaya diklasifikasikan atas jenis budidaya yaitu budidaya laut, tambak, kolam, karamba, jaring apung, dan sawah.
14. Rumah Tangga Perikanan Tangkap adalah rumah tangga yang melakukan kegiatan penangkapan ikan/binatang air lainnya/tanaman air dengan tujuan sebagian/seluruh hasilnya untuk dijual. Rumah Tangga Perikanan Budidaya adalah rumah tangga yang melakukan kegiatan budidaya ikan/binatang air lainnya/tanaman air dengan tujuan sebagian/seluruh hasilnya untuk dijual.
12. *Data of domestic livestock population are obtain from the Directorate General of Livestock and Animal Health Service, while data on the number of animals slaughtered are based on the quarterly survey conducted by BPS. This survey is a complete enumeration on all slaughterhouses and abattoirs in Indonesia.*
13. *Fishery Statistics are secondary data obtained from the Directorate General of Capture Fisheries and Directorate General of Aquaculture. Fishery statistics are categorized into capture fisheries and aquaculture. Capture fisheries are further classified into marine capture fisheries and inland open water capture fisheries. Aquaculture are further classified into several types of culture: marine culture, brackish water pond, fresh water pond, cage, floating net, and fish breeding in paddy fields.*
14. *A capture fishery household is a household conducting activities in catching fishes/other aquatic animals/aquatic plants, for which the products are wholly or partly to be sold. An aquaculture fishery household is a household conducting activities in culturing fishes/other aquatic animals/aquatic plants, for which the products are wholly or partly to be sold. different types of parameters.*

ULASAN**DESCRIPTION****Pertanian**

Lombok Tengah merupakan kabupaten yang didominasi oleh sektor pertanian. Perekonomian masyarakat Lombok tengah masih bergantung pada hasil pertanian mulai dari tanaman pangan hingga perkebunan.

Lombok Tengah merupakan salah satu produsen tembakau. Pada tahun 2019 produksi tembakau Lombok tengah mencapai 11.804,55 ton yang terdiri dari tembakau rakyat dan tembakau Virginia.

Selain tembakau produksi kelapa juga mendominasi hasil perkebunan Kabupaten Lombok Tengah. Pada tahun 2019 produksi kelapa mencapai 9.197,59 ton meningkat dari tahun sebelumnya yang hanya 7.036,18 ton.

Agriculture

Lombok Tengah Regency is dominated by the agricultural sector. The economy of Lombok Tengah society still depends on agricultural products ranging from food crops to plantations.

Lombok Tengah is a tobacco producer. In 2019 Lombok tobacco production is reaching 11.804,55 tons consisting of smallholder tobacco and Virginia tobacco.

Besides tobacco, coconut production also dominates the yields of Lombok Tengah Regency. In 2018 coconut production reached 9.197,59 tons, an increase from the previous year which was only 7.036,18 tons..

Gambar 5.1 Populasi Ternak di Kabupaten Lombok Tengah, 2019
Figures 5.1 Livestock Population in Lombok Tengah Regency, 2019

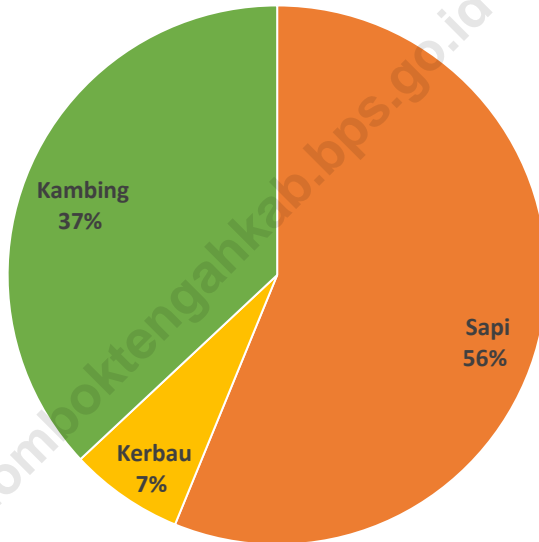

Sumber/Source : Dinas Pertanian Kabupaten Lombok Tengah/Food Corps Agricultural and Livestock Service of Lombok Tengah Regency

Gambar 5.2 Luas Areal Tanaman Perkebunan Kelapa (ha), 2019
Figures *Planted Area of Estate Crops Coconut (ha), 2019*

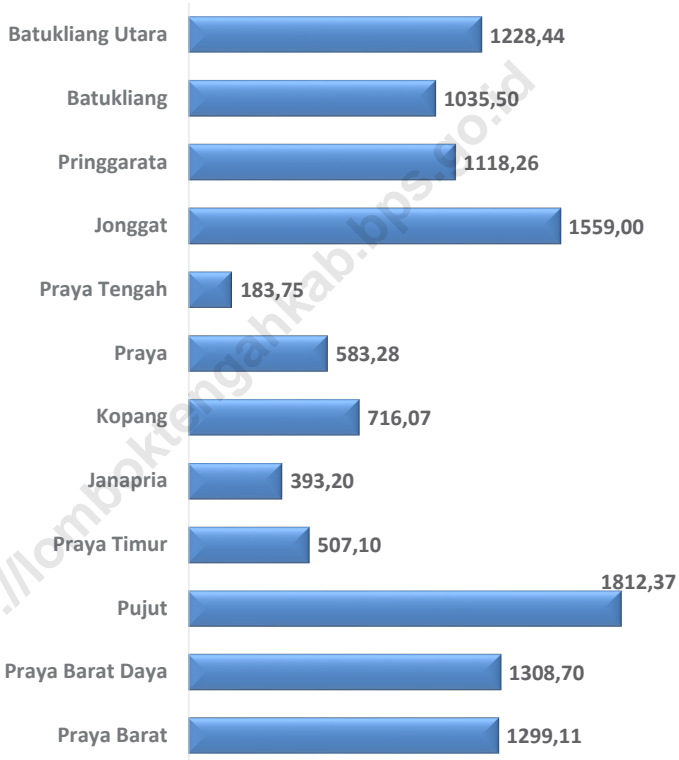

Sumber/Source : Dinas pertanian melalui survei pertanian hortikultura/ Agriculture departement through Agriculture survey for horticulture

5.2 HORTIKULTURA HORTICULTURE

Tabel 5.2.1 **Luas Panen Tanaman Sayuran Menurut Kecamatan dan Jenis Tanaman di Kabupaten Lombok Tengah (ha), 2018 dan 2019**
Harvested Area of Vegetables by Subdistrict and Kind of Plant in Lombok Tengah Regency (ha), 2018 and 2019

Kecamatan Subdistrict	Bawang Merah/Shallot		Cabai/Chili	
	2018	2019	2018	2019
(1)	(2)	(3)	(4)	(5)
PRAYA BARAT	7,00	10,00	35,00	43,00
PRAYA BARAT DAYA	–	–	14,00	15,00
PUJUT	7,00	3,00	56,00	28,00
PRAYA TIMUR	–	–	2,00	6,00
JANAPRIA	1,00	1,00	277,00	85,00
KOPANG	–	–	38,00	72,00
PRAYA	–	–	33,00	86,00
PRAYA TENGAH	–	–	19,00	11,00
JONGGAT	–	–	94,00	125,00
PRINGGARATA	5,00	2,00	199,00	136,00
BATUKLIANG	–	–	136,00	64,00
BATUKLIANG UTARA	–	–	39,00	82,00
LOMBOK TENGAH	20,00	16,00	942,00	753,00

Lanjutan Tabel/*Continued Table 5.2.1*

Kecamatan Subdistrict	Kentang/Potato		Kubis/Cabbage	
	2018	2019	2018	2019
(1)	(6)	(7)	(8)	(9)
PRAYA BARAT	–	–	–	–
PRAYA BARAT DAYA	–	–	–	–
PUJUT	–	–	–	–
PRAYA TIMUR	–	–	–	–
JANAPRIA	–	–	–	–
KOPANG	–	–	–	6,00
PRAYA	–	–	–	–
PRAYA TENGAH	–	–	–	–
JONGGAT	–	–	–	–
PRINGGARATA	–	–	–	–
BATUKLIANG	–	–	–	–
BATUKLIANG UTARA	–	–	11,00	26,00
LOMBOK TENGAH	–	–	11,00	32,00

Lanjutan Tabel/*Continued Table 5.2.1*

Kecamatan Subdistrict	Petsai <i>Chinese Cabbage</i>		Tomat/Tomato		Bawang Putih <i>Garlic</i>	
	2018	2019	2018	2019	2018	2019
(1)	(10)	(11)	(12)	(13)	(14)	(15)
PRAYA BARAT	–	–	–	3,00	–	–
PRAYA BARAT DAYA	–	–	3,00	6,00	–	–
PUJUT	2,00	3,00	3,00	3,00	–	–
PRAYA TIMUR	–	–	–	–	–	–
JANAPRIA	–	–	6,00	–	–	–
KOPANG	–	–	11,00	15,00	–	–
PRAYA	–	–	2,00	7,00	–	–
PRAYA TENGAH	–	–	4,00	4,00	–	–
JONGGAT	–	–	6,00	8,00	–	–
PRINGGARATA	–	–	–	6,00	–	–
BATUKLIANG	–	–	9,00	14,00	–	–
BATUKLIANG UTARA	–	3,00	10,00	24,00	–	–
LOMBOK TENGAH	2,00	6,00	54,00	90,00	–	–

Sumber/*Source*: BPS, Statistik Pertanian Hortikultura SPH-SBS/BPS-Statistics Indonesia, *Agricultural Statistic for Horticulture SPH-SBS*

Tabel
Table 5.2.2

Produksi Tanaman Sayuran Menurut Kecamatan dan Jenis Tanaman di Kabupaten Lombok Tengah kuintal), 2018 dan 2019
Production of Vegetables by Subdistrict and Kind of Plant in Lombok Tengah Regency (quintal), 2018 dan 2019

Kecamatan Subdistrict	Bawang Merah/Shallot		Cabai/Chili	
	2018	2019	2018	2019
(1)	(2)	(3)	(4)	(5)
PRAYA BARAT	979,00	1 169,00	6 020,00	7 669,00
PRAYA BARAT DAYA	–	–	2 905,00	940,00
PUJUT	949,00	313,00	8 280,00	2 766,00
PRAYA TIMUR	–	–	170,00	1 375,00
JANAPRIA	136,00	87,00	53 113,00	18 518,00
KOPANG	–	–	3 295,00	7 118,00
PRAYA	–	–	12 265,00	13 295,00
PRAYA TENGAH	–	–	3 345,00	1 683,00
JONGGAT	–	–	9 760,00	9 815,00
PRINGGARATA	624,00	240,00	32 130,00	18 903,00
BATUKLIANG	–	–	36 945,00	15 358,00
BATUKLIANG UTARA	–	–	6 575,00	8 361,00
LOMBOK TENGAH	2 688,00	1 809,00	174 803,00	105 801,00

Lanjutan Tabel/Continued Table 5.2.2

Kecamatan Subdistrict	Kentang/Potato		Kubis/Cabbage	
	2018	2019	2018	2019
(1)	(6)	(7)	(8)	(9)
PRAYA BARAT	-	-	-	-
PRAYA BARAT DAYA	-	-	-	-
PUJUT	-	-	-	-
PRAYA TIMUR	-	-	-	-
JANAPRIA	-	-	-	-
KOPANG	-	-	-	507,00
PRAYA	-	-	-	-
PRAYA TENGAH	-	-	-	-
JONGGAT	-	-	-	-
PRINGGARATA	-	-	-	-
BATUKLIANG	-	-	-	-
BATUKLIANG UTARA	-	-	750,00	1 746,00
LOMBOK TENGAH	-	-	750,00	2 253,00

Lanjutan Tabel/Continued Table 5.2.2

Kecamatan Subdistrict	Petai Chinese Cabbage		Tomat/Tomato		Bawang Putih Garlic	
	2018	2019	2018	2019	2018	2019
(1)	(10)	(11)	(12)	(13)	(14)	(15)
PRAYA BARAT	–	–	–	450,00	–	–
PRAYA BARAT DAYA	–	–	530,00	1 440,00	–	–
PUJUT	243,00	406,00	475,00	428,00	–	–
PRAYA TIMUR	–	–	–	–	–	–
JANAPRIA	–	–	1 080,00	–	–	–
KOPANG	–	–	1 790,00	2 498,00	–	–
PRAYA	–	–	850,00	2 505,00	–	–
PRAYA TENGAH	–	–	700,00	609,00	–	–
JONGGAT	–	–	600,00	1 697,00	–	–
PRINGGARATA	–	–	–	203,00	–	–
BATUKLIANG	–	–	3 050,00	4 432,00	–	–
BATUKLIANG UTARA	–	295,00	2 510,00	5 012,00	–	–
LOMBOK TENGAH	243,00	701,00	11 585,00	19 274,00	–	–

Sumber/Source: BPS, Statistik Pertanian Hortikultura SPH-SBS/BPS-Statistics Indonesia, Agricultural Statistic for Horticulture SPH-SBS

Tabel 5.2.3 Luas Panen Tanaman Sayuran dan Buah–Buahan Semusim Menurut Jenis Tanaman (ha), 2018 dan 2019
Table 5.2.3 Harvested Area of Seasonal Vegetables and Fruits by Kind of Plant (ha), 2018 and 2019

Jenis Tanaman Kind of Plants	2018	2019
(1)	(2)	(3)
Sayuran/Vegetables		
Bawang Daun/ Wlech Onion	–	–
Bawang Merah/ Shallot	20,00	16,00
Bawang Putih/ Garlic	–	–
Bayam/ Spinach	3,00	2,00
Buncis/ Green Bean	12,00	20,00
Cabai Besar/ Chili (Capsicum Annum)	482,00	345,00
Cabai Rawit/ Chili (Capsicum Frutescens)	460,00	408,00
Cabai/ Chili	942,00	753,00
Jamur/ Mushroom	3 000,00	24,00
Kacang Merah/ Red Bean	–	–
Kacang Panjang/ Yardlong Bean	78,00	127,00
Kangkung/ Kangkong	6,00	9,00
Kembang Kol/ Cauliflower	5,00	4,00
Kentang/ Potato	–	–

Sumber/Source: BPS, Statistik Pertanian Hortikultura SPH-SBS/BPS-Statistics Indonesia, Agricultural Statistic for Horticulture SPH-SBS

Lanjutan Tabel/*Continued Table 5.2.3*

Jenis Tanaman <i>Kind of Plants</i>	2018	2019
(1)	(2)	(3)
Ketimun/ Cucumber	18,00	28,00
Kubis/ Cabbage	11,00	32,00
Labu Siam/ Chayote	—	2,00
Lobak/ Radish	—	3,00
Paprika/ Bell Pepper	—	—
Petsai/ Chinese Cabbage	2,00	6,00
Terung/ Eggplant	29,00	27,00
Tomat/ Tomato	54,00	90,00
Wortel/ Carrot	—	—
Buah–buahan/ Fruits		
Blewah/ Cantaloupe	55,00	61,00
Melon/ Melon	152,00	154,00
Semangka/ Watermelon	557,00	940,00
Stroberi/ Strawberry	—	—

Sumber/*Source*: BPS, Statistik Pertanian Hortikultura SPH-SBS/BPS-Statistics Indonesia, *Agricultural Statistic for Horticulture SPH-SBS*

Tabel 5.2.4 **Produksi Tanaman Sayuran dan Buah–Buahan Semusim Menurut Jenis Tanaman (kuintal), 2016–2019**
Table **Production of Seasonal Vegetables and Fruits by Kind of Plant (quintal), 2016–2019**

Jenis Tanaman Kind of Plants	2018	2019
(1)	(2)	(3)
Sayuran/Vegetables		
Bawang Daun/ Wlech Onion	–	–
Bawang Merah/ Shallot	2 688,00	1 809,00
Bawang Putih/ Garlic	–	–
Bayam/ Spinach	468,00	62,00
Buncis/ Green Bean	1 505,00	2 658,00
Cabai Besar/ Chili (Capsicum Annum)	91 248,00	47 221,00
Cabai Rawit/ Chili (Capsicum Frutescens)	83 555,00	58 580,00
Cabai/ Chili	174 803,00	105 801,00
Jamur/ Mushroom	14 100,00	72,00
Kacang Merah/ Red Bean	–	–
Kacang Panjang/ Yardlong Bean	5 938,00	10 772,00
Kangkung/ Kangkong	1 608,00	1 551,00
Kembang Kol/ Cauliflower	390,00	251,00
Kentang/ Potato	–	–

Sumber/Source: BPS, Statistik Pertanian Hortikultura SPH-SBS/BPS-Statistics Indonesia, Agricultural Statistic for Horticulture SPH-SBS

Lanjutan Tabel/*Continued Table 5.2.4*

Jenis Tanaman <i>Kind of Plants</i>	2018	2019
(1)	(2)	(3)
Ketimun/ Cucumber	1 650,00	3 144,00
Kubis/ Cabbage	750,00	2 253,00
Labu Siam/ Chayote	–	90,00
Lobak/ Radish	–	118,00
Paprika/ Bell Pepper	–	–
Petsai/ Chinese Cabbage	243,00	701,00
Terung/ Eggplant	3 790,00	2 141,00
Tomat/ Tomato	11 585,00	19 274,00
Wortel/ Carrot	–	–
Buah–buahan/ Fruits		
Blewah/ Cantaloupe	20 500,00	15 006,00
Melon/ Melon	28 139,00	26 932,00
Semangka/ Watermelon	158 743,00	257 510,00
Stroberi/ Strawberry	–	–

Sumber/*Source*: BPS, Statistik Pertanian Hortikultura SPH-SBS/BPS-*Statistics Indonesia, Agricultural Statistic for Horticulture SPH-SBS*

Tabel
Table 5.2.5**Luas Panen Tanaman Biofarmaka Menurut Kecamatan dan Jenis Tanaman (m²), 2018 dan 2019**
Harvested Area of Medicinal Plants by Subdistrict and Kind of Plant (m²), 2018 and 2019

Kecamatan Subdistrict	Jahe/Ginger		Laos/Lengkuas/Galanga	
	2018	2019	2018	2019
(1)	(2)	(3)	(4)	(5)
PRAYA BARAT	–	–	–	–
PRAYA BARAT DAYA	–	–	–	–
PUJUT	–	–	13 000,00	18 650,00
PRAYA TIMUR	–	–	–	–
JANAPRIA	–	–	–	–
KOPANG	880,00	375,00	990,00	825,00
PRAYA	102,00	100,00	113,00	100,00
PRAYA TENGAH	450,00	350,00	35,00	37,00
JONGGAT	120,00	75,00	145,00	80,00
PRINGGARATA	–	–	–	–
BATUKLIANG	90 000,00	70 000,00	–	–
BATUKLIANG UTARA	167,00	626,00	45,00	172,00
LOMBOK TENGAH	91 719,00	71 526,00	14 328,00	19 864,00

Lanjutan Tabel/*Continued Table 5.2.5*

Kecamatan Subdistrict	Kencur/ <i>East Indian Galangal</i>		Kunyit/ <i>Turmeric</i>	
	2018	2019	2018	2019
(1)	(6)	(7)	(8)	(9)
PRAYA BARAT	–	–	–	–
PRAYA BARAT DAYA	–	–	–	–
PUJUT	–	–	7 500,00	17 000,00
PRAYA TIMUR	–	–	–	–
JANAPRIA	–	–	–	–
KOPANG	155,00	150,00	2 570,00	2 620,00
PRAYA	100,00	96,00	118,00	117,00
PRAYA TENGAH	–	–	40,00	35,00
JONGGAT	155,00	70,00	210,00	110,00
PRINGGARATA	–	–	–	–
BATUKLIANG	–	–	–	–
BATUKLIANG UTARA	40,00	15,00	90,00	65,00
LOMBOK TENGAH	450,00	331,00	10 528,00	19 947,00

Catatan/*Note*: ...Sumber/*Source*: BPS, Statistik Pertanian Hortikultura SPH-TBF/BPS-*Statistics Indonesia, Agricultural Statistic for Horticulture SPH-TBF*

Tabel 5.2.6 **Produksi Tanaman Biofarmaka Menurut Kecamatan dan Jenis Tanaman (kg), 2018 dan 2019**
Table 5.2.6 **Production of Medicinal Plants by Subdistrict and Kind of Plant (kg), 2018 and 2019**

Kecamatan Subdistrict	Jahe/Ginger		Laos/Lengkuas/Galanga	
	2018	2019	2018	2019
(1)	(2)	(3)	(4)	(5)
PRAYA BARAT	–	–	–	–
PRAYA BARAT DAYA	–	–	–	–
PUJUT	–	–	12 446,00	16 582,00
PRAYA TIMUR	–	–	–	–
JANAPRIA	–	–	–	–
KOPANG	2 535,00	1 685,00	5 110,00	4 218,00
PRAYA	602,00	586,00	860,00	784,00
PRAYA TENGAH	2 184,00	1 762,00	170,00	161,00
JONGGAT	279,00	113,00	440,00	168,00
PRINGGARATA	–	–	–	–
BATUKLIANG	135 000,00	105 000,00	–	–
BATUKLIANG UTARA	623,00	953,00	252,00	574,00
LOMBOK TENGAH	141 223,00	110 099,00	19 278,00	22 487,00

Lanjutan Tabel/*Continued Table* 5.2.6

Kecamatan Subdistrict	Kencur/ <i>East Indian Galangal</i>		Kunyit/ <i>Turmeric</i>	
	2018	2019	2018	2019
(1)	(6)	(7)	(8)	(9)
PRAYA BARAT	–	–	–	–
PRAYA BARAT DAYA	–	–	–	–
PUJUT	–	–	11 170,00	13 600,00
PRAYA TIMUR	–	–	–	–
JANAPRIA	–	–	–	–
KOPANG	1 065,00	880,00	19 530,00	14 765,00
PRAYA	1 173,00	1 118,00	1 395,00	1 335,00
PRAYA TENGAH	–	–	300,00	255,00
JONGGAT	690,00	217,00	900,00	341,00
PRINGGARATA	–	–	–	–
BATUKLIANG	–	–	–	–
BATUKLIANG UTARA	126,00	45,00	351,00	195,00
LOMBOK TENGAH	3 054,00	2 260,00	33 646,00	30 491,00

Catatan/*Note*: ...Sumber/*Source*: BPS, Statistik Pertanian Hortikultura SPH-TBF/BPS-*Statistics Indonesia, Agricultural Statistic for Horticulture SPH-TBF*

Tabel 5.2.7 **Luas Panen Tanaman Biofarmaka Menurut Jenis Tanaman (m²), 2018 dan 2019**
Harvested Area of Medicinal Plants by Kind of Plant (m²), 2018 and 2019

Jenis Tanaman Kind of Plants	2018	2019
(1)	(2)	(3)
Dlingo/Dringo/ Sweet Root/Calamus	65,00	58,00
Jahe/ Ginger	91 719,00	71 526,00
Kapulaga/ Java Cardamon	–	–
Keji Beling/Kecibeling/ Strobilanthes crisper	–	–
Kencur/ East Indian Galangal	450,00	331,00
Kunyit/ Turmeric	10 528,00	19 947,00
Laos/Lengkuas/ Galanga	14 328,00	19 864,00
Lempuyang/ Zingiber Aromaticum	–	–
Lidah Buaya/ Oliviera	–	–
Mahkota Dewa/ God's Crown	–	–
Mengkudu/Pace/ Indian Mulberry	325,00	316,00
Sambiloto/ King of Bitter	–	–
Temuireng/ Black Turmeric	–	–
Temukunci/ Chinese Keys	–	–
Temulawak/ Java Turmeric	95,00	88,00

Catatan/Note: ...

Sumber/Source: BPS, Statistik Pertanian Hortikultura SPH-TBF/BPS-Statistics Indonesia, Agricultural Statistic for Horticulture SPH-TBF

Tabel
Table 5.2.8**Produksi Tanaman Biofarmaka Menurut Jenis Tanaman (kg), 2018 dan 2019**
Production of Medicinal Plants by Kind of Plant (kg), 2018 and 2019

Jenis Tanaman Kind of Plants	2018	2019
(1)	(2)	(3)
Dlingo/Dringo/ Sweet Root/Calamus	374,00	345,00
Jahe/ Ginger	141 223,00	110 099,00
Kapulaga/ Java Cardamon	–	–
Keji Beling/Kecibeling/ Strobilanthes crisper	–	–
Kencur/ East Indian Galangal	3 054,00	2 260,00
Kunyit/ Turmeric	33 646,00	30 491,00
Laos/Lengkuas/ Galanga	19 278,00	22 487,00
Lempuyang/ Zingiber Aromaticum	–	–
Lidah Buaya/ Oliviera	–	–
Mahkota Dewa/ God's Crown	–	–
Mengkudu/Pace/ Indian Mulberry	1 935,00	1 879,00
Sambiloto/ King of Bitter	–	–
Temuireng/ Black Turmeric	–	–
Temukunci/ Chinese Keys	–	–
Temulawak/ Java Turmeric	555,00	516,00

Catatan/Note: ...

Sumber/Source: BPS, Statistik Pertanian Hortikultura SPH-TBF/BPS-Statistics Indonesia, Agricultural Statistic for Horticulture SPH-TBF

Tabel 5.2.9 **Luas Panen Tanaman Hias Menurut Kecamatan dan Jenis Tanaman (m²), 2018 and 2019**
Harvested Area of Ornamental Plants by Subdistrict and Kind of Plant (m²), 2018 and 2019

Kecamatan Subdistrict	Anggrek/ <i>Orchid</i>		Krisan/ <i>Chrysantemum</i>	
	2018	2019	2018	2019
(1)	(2)	(3)	(4)	(5)
Praya Barat	–	–	–	–
Praya Barat Daya	–	–	–	–
Pujut	–	–	–	–
Praya Timur	–	–	–	–
Janapria	–	–	–	–
Kopang	–	–	–	–
Praya	380,00	5,00	384,00	5,00
Praya Tengah	–	–	–	–
Jonggat	–	–	–	–
Pringgarata	–	–	–	–
Batukliang	–	–	–	–
Batukliang Utara	–	–	–	–
Lombok Tengah	380,00	5,00	384,00	5,00

Lanjutan Tabel/*Continued Table* 5.2.9

Kecamatan <i>Subdistrict</i>	Mawar/Rose		Sedap Malam/Tuberose	
	2018	2019	2018	2019
(1)	(6)	(7)	(8)	(9)
Praya Barat	–	–	–	–
Praya Barat Daya	–	–	–	–
Pujut	–	–	–	–
Praya Timur	–	–	–	–
Janapria	–	–	–	–
Kopang	–	–	–	–
Praya	–	–	–	–
Praya Tengah	–	–	–	–
Jonggat	–	–	–	–
Pringgarata	–	–	–	–
Batukliang	–	–	–	–
Batukliang Utara	–	–	–	–
Lombok Tengah	–	–	–	–

Catatan/*Note*: ...Sumber/*Source*: BPS, Statistik Pertanian Hortikultura SPH-TH/BPS-Statistics Indonesia, *Agricultural Statistik for Horticulture SPH-TH*

Tabel 5.2.10 **Produksi Tanaman Hias Menurut Kecamatan dan Jenis Tanaman (tangkai), 2018 and 2019**
Table *Production of Ornamental Plants by Subdistrict and Kind of Plant (stalks), 2018 and 2019*

Kecamatan Subdistrict	Anggrek/ <i>Orchid</i>		Krisan/ <i>Chrysantemum</i>	
	2018	2019	2018	2019
(1)	(2)	(3)	(4)	(5)
Praya Barat	–	–	–	–
Praya Barat Daya	–	–	–	–
Pujut	–	–	–	–
Praya Timur	–	–	–	–
Janapria	–	–	–	–
Kopang	–	–	–	–
Praya	2 045,00	1 423,00	4 742,00	3 505,00
Praya Tengah	–	–	–	–
Jonggat	–	–	–	–
Pringgarata	–	–	–	–
Batukliang	–	–	–	–
Batukliang Utara	–	–	–	–
Lombok Tengah	2 045,00	1 423,00	4 742,00	3 505,00

Lanjutan Tabel/*Continued Table* 5.2.10

Kecamatan Subdistrict	Mawar/Rose		Sedap Malam/Tuberose	
	2018	2019	2018	2019
(1)	(6)	(7)	(8)	(9)
Praya Barat	-	-	-	-
Praya Barat Daya	-	-	-	-
Pujut	-	-	-	-
Praya Timur	-	-	-	-
Janapria	-	-	-	-
Kopang	-	-	-	-
Praya	-	-	-	-
Praya Tengah	-	-	-	-
Jonggat	-	-	-	-
Pringgarata	-	-	-	-
Batukliang	-	-	-	-
Batukliang Utara	-	-	-	-
Lombok Tengah	-	-	-	-

Catatan/Note: ...

Sumber/Source: BPS, Statistik Pertanian Hortikultura SPH-TH/BPS-Statistics Indonesia, *Agricultural Statistik for Horticulture SPH-TH*

Tabel 5.2.11 **Luas Panen Tanaman Hias Menurut Jenis Tanaman (m²), 2018 dan 2019**
Table 5.2.11 **Harvested Area of Ornamental Plants by Kind of Plant (m²), 2018 and 2019**

Jenis Tanaman Kind of Plants	2018	2019
(1)	(2)	(3)
Adenium (Kamboja Jepang)/ Adenium obesum	255,00	3,00
Aglaonema/ Chinese evergreens	–	–
Anggrek/ Orchid	380,00	5,00
Anthurium Bunga/ Flamingo Lily Flower	–	–
Anthurium Daun/ Laceleaf	–	–
Anyelir/ Carnation	–	–
Caladium/ Heart of Jesus	–	–
Cordyline/ Cordyline	–	–
Diffenbachia/ Dumb canes	–	–
Dracaena/ Dracaena	–	–
Euphorbia/ Spurges	76,00	3,00
Gladiol/ Gladiol	–	–

Catatan/Note: ...

Sumber/Source: BPS, Statistik Pertanian Hortikultura SPH-TH/BPS-Statistics Indonesia, Agricultural Statistik for Horticulture SPH-TH

Lanjutan Tabel/*Continued Table* 5.2.11

Jenis Tanaman <i>Kind of Plants</i>	2018	2019
(1)	(2)	(3)
Herbras/ Gerbera	–	–
Krisan/ Chrysantemum	384,00	5,00
Mawar/ Rose	–	–
Melati/ Jasmine	–	–
Monstera/ Swiss cheese plant	–	–
Pakis/ Fern	–	–
Palem/ Palm	210,00	8,00
Pedang-pedangan/ Sansevieria	–	–
Pisang–pisangan/ Heliconia	–	–
Philodendron/ Philodendron	–	–
Sedap Malam/ Tuberose	–	–
Soka/ Ixora	–	–

Catatan/Note: ...

Sumber/Source: BPS, Statistik Pertanian Hortikultura SPH-SBS/BPS-Statistics Indonesia, Agricultural Statistic for Horticulture SPH-SBS

Tabel 5.2.12 **Produksi Tanaman Hias Menurut Jenis Tanaman (tangkai), 2018 dan 2019**
Table **Production of Ornamental Plants by Kind of Plant (stalks), 2018 and 2019**

Jenis Tanaman <i>Kind of Plants</i>	2018	2019
(1)	(2)	(3)
Adenium (Kamboja Jepang)/ Adenium obesum	2 543,00	1 398,00
Aglaonema/ Chinese evergreens	–	–
Anggrek/ Orchid	2 045,00	1 423,00
Anthurium Bunga/ Flamingo Lily Flower	–	–
Anthurium Daun/ Laceleaf	–	–
Anyelir/ Carnation	–	–
Caladium/ Heart of Jesus	–	–
Cordyline/ Cordyline	–	–
Diffenbachia/ Dumb canes	–	–
Dracaena/ Dracaena	–	–
Euphorbia/ Spurges	749,00	569,00
Gladiol/ Gladiol	–	–

Catatan/Note: ...

Sumber/Source: BPS, Statistik Pertanian Hortikultura SPH-TH/BPS-Statistics Indonesia, Agricultural Statistik for Horticulture SPH-TH

Lanjutan Tabel/*Continued Table* 5.2.11

Jenis Tanaman <i>Kind of Plants</i>	2018	2019
(1)	(2)	(3)
Herbras/ Gerbera	–	–
Krisan/ Chrysantemum	4 742,00	3 505,00
Mawar/ Rose	–	–
Melati/ Jasmine	–	–
Monstera/ Swiss cheese plant	–	–
Pakis/ Fern	–	–
Palem/ Palm	466,00	935,00
Pedang-pedangan/ Sansevieria	–	–
Pisang–pisangan/ Heliconia	–	–
Philodendron/ Philodendron	–	–
Sedap Malam/ Tuberose	–	–
Soka/ Ixora	–	–

Catatan/Note: ...

Sumber/Source: BPS, Statistik Pertanian Hortikultura SPH-SBS/BPS-Statistics Indonesia, Agricultural Statistic for Horticulture SPH-SBS

Tabel 5.2.13 **Produksi Buah-buahan Menurut Kecamatan dan Jenis Tanaman (ton), 2018 and 2019**
Production of Fruits by Subdistrict and Kind of Plant (ton), 2018 and 2019

Kecamatan Subdistrict	Mangga/Mango		Durian/Durian	
	2018	2019	2018	2019
(1)	(2)	(3)	(4)	(5)
Praya Barat	57 902,00	109 898,00	–	–
Praya Barat Daya	47 157,00	69 071,00	–	–
Pujut	56 289,00	52 832,00	–	–
Praya Timur	22 000,00	12 024,00	–	–
Janapria	9 644,00	8 752,00	–	–
Kopang	2 490,00	14 304,00	11 992,00	17 383,00
Praya	1 214,00	1 331,00	40,00	41,00
Praya Tengah	4 725,00	5 950,00	–	–
Jonggat	27 749,00	10 800,00	598,00	886,00
Pringgarata	4 025,00	7 653,00	20 412,00	16 282,00
Batukliang	6 495,00	11 584,00	19 734,00	10 726,00
Batukliang Utara	14 230,00	13 164,00	20 263,00	40 940,00
Lombok Tengah	253 920,00	317 363,00	73 039,00	86 258,00

Lanjutan Tabel/*Continued Table* 5.2.13

Kecamatan Subdistrict	Jeruk/Orange		Pisang/Banana	
	2018	2019	2018	2019
(1)	(6)	(7)	(8)	(9)
Praya Barat	139,00	210,00	168,00	158,00
Praya Barat Daya	–	–	7 576,00	12 446,00
Pujut	–	–	35 668,00	35 241,00
Praya Timur	–	–	–	–
Janapria	10,00	4,00	742,00	423,00
Kopang	105,00	59,00	4 000,00	1 988,00
Praya	–	–	1 149,00	1 168,00
Praya Tengah	–	–	550,00	–
Jonggat	385,00	1 145,00	1 923,00	1 200,00
Pringgarata	513,00	516,00	19 307,00	46 166,00
Batukliang	–	–	14 370,00	20 894,00
Batukliang Utara	608,00	1 698,00	66 644,00	66 177,00
Lombok Tengah	1 760,00	3 632,00	152 097,00	185 861,00

Lanjutan Tabel/*Continued Table* 5.2.13

Kecamatan Subdistrict	Pepaya/Papaya		Salak/Salacca	
	2018	2019	2018	2019
(1)	(10)	(11)	(12)	(13)
Praya Barat	1 389,00	881,00	–	–
Praya Barat Daya	265,00	392,00	–	–
Pujut	–	214,00	–	–
Praya Timur	509,00	647,00	–	–
Janapria	250,00	255,00	–	–
Kopang	4 900,00	1 460,00	3,00	2,00
Praya	130,00	144,00	–	–
Praya Tengah	183,00	175,00	–	–
Jonggat	79,00	146,00	–	–
Pringgarata	859,00	989,00	8,00	6,00
Batukliang	484,00	3 063,00	–	–
Batukliang Utara	15 916,00	19 123,00	7,00	6,00
Lombok Tengah	24 964,00	185 861,00	18,00	14,00

Catatan/Note: ...

Sumber/Source: BPS, Statistik Pertanian Hortikultura SPH-BST/BPS-Statistics Indonesia, Agricultural Statistic for Horticulture SPH-BST

Tabel
Table 5.2.14

**Produksi Buah–Buahan dan Sayuran Tahunan Menurut
Jenis Tanaman (kuintal), 2018 dan 2019**
*Production of Annual Fruits and Vegetables by Kind of Plant
(ton), 2018 and 2019*

Jenis Tanaman <i>Kind of Plants</i>	2018	2019
(1)	(2)	(3)
Buah–Buahan/ Fruits:		
Alpukat/ Avocado	5 151,00	11 117,00
Anggur/ Grape	0,00	4,00
Apel/ Apple	0,00	0,00
Belimbing/ Star Fruit	1 298,00	1 086,00
Duku/Langsat/Kokosan/ Duku	3 750,00	4 173,00
Durian/ Durian	73 039,00	86 258,00
Jambu Air/ Rose Apple	3 384,00	4 447,00
Jambu Biji/ Guava	19 982,00	14 653,00
Jeruk Besar/ Pomelo	5 805,00	6 284,00
Jeruk Siam/Keprok/ Tangerine/Orange	1 760,00	3 632,00
Jeruk/ Orange (Tangerine + Pomelo)	7 565,00	
Mangga/ Mango	253 920,00	317 363,00
Manggis/ Mangosteen	79 243,00	92 350,00

Lanjutan Tabel/*Continued Table 5.2.14*

Jenis Tanaman <i>Kind of Plants</i>	2018	2019
(1)	(2)	(3)
Markisa/ Marquisa	80,00	60,00
Nangka/Cempedak/ Jack Fruit	220 361,00	190 918,00
Nenas/ Pineapple	155,00	82,00
Pepaya/ Papaya	24 964,00	27 489,00
Pisang/ Banana	152 097,00	185 861,00
Rambutan/ Rambutan	61 875,00	32 381,00
Salak/ Salacca	18,00	14,00
Sawo/Sapodilla/ Star Apple	27 994,00	34 124,00
Sirsak/ Soursop	2 549,00	2 339,00
Sukun/ Bread Fruit	1 219,00	1 072,00
Sayuran/ Vegetables		
Jengkol/ Jengkol	0,00	
Melinjo/ Melinjo	1 732,00	
Petai/ Twisted Cluster Bean	0,00	

Catatan/Note: ...

Sumber/Source: BPS, Statistik Pertanian Hortikultura SPH-SBS/BPS-Statistics Indonesia, Agricultural Statistic for Horticulture SPH-SBS

5.3 PERKEBUNAN ESTATE CROPS

Tabel 5.3.1 Luas Areal Tanaman Perkebunan Menurut Kecamatan dan Jenis Tanaman di Kabupaten Lombok Tengah (ha), 2018 dan 2019
Planted Area of Estate Crops by Subdistrict and Type of Crops in Lombok Tengah Regency (ha), 2018 dan 2019

Kecamatan Subdistrict	Kelapa Sawit/Oil Palm		Kelapa/Coconut	
	2018	2019	2018	2019
(1)	(2)	(3)	(4)	(5)
Praya Barat	–	–	1 299,11	1 299,11
Praya Barat Daya	–	–	808,70	1 308,70
Pujut	–	–	1 312,37	1 812,37
Praya Timur	–	–	507,10	507,10
Janapria	–	–	486,20	393,20
Kopang	–	–	716,07	716,07
Praya	–	–	583,28	583,28
Praya Tengah	–	–	183,75	183,75
Jonggat	–	–	1 559,00	1 559,00
Pringgarata	–	–	1 118,26	1 118,26
Batukliang	–	–	1 035,50	1 035,50
Batukliang Utara	–	–	1 120,98	1 228,44
Lombok Tengah	–	–	10730,32	11744,78

Lanjutan Tabel/*Continued Table 5.3.1*

Kecamatan Subdistrict	Karet/Rubber		Kopi/Coffee	
	2018	2019	2018	2019
(1)	(6)	(7)	(8)	(9)
Praya Barat	–	–	0,00	0,00
Praya Barat Daya	–	–	0,00	0,00
Pujut	–	–	0,00	0,00
Praya Timur	–	–	0,00	0,00
Janapria	–	–	0,00	0,00
Kopang	–	–	5,20	421,88
Praya	–	–	0,00	0,00
Praya Tengah	–	–	0,00	0,00
Jonggat	–	–	0,00	0,00
Pringgarata	–	–	2,01	39,24
Batukliang	–	–	26,50	26,50
Batukliang Utara	–	–	768,28	773,73
Lombok Tengah	–	–	801,99	1261,35

Lanjutan Tabel/*Continued Table 5.3.1*

Kecamatan Subdistrict	Kakao/Cocoa		Tebu/Sugar cane	
	2018	2019	2018	2019
(1)	(10)	(11)	(12)	(13)
Praya Barat	0,00	0,00	–	–
Praya Barat Daya	0,00	0,00	–	–
Pujut	0,00	0,00	–	–
Praya Timur	0,00	0,00	–	–
Janapria	0,00	0,00	–	–
Kopang	26,80	26,80	–	–
Praya	0,00	0,00	–	–
Praya Tengah	0,00	0,00	–	–
Jonggat	0,00	0,00	–	–
Pringgarata	19,13	19,13	–	–
Batukliang	156,50	156,50	–	–
Batukliang Utara	249,35	249,35	–	–
Lombok Tengah	451,78	451,78	–	–

Lanjutan Tabel/*Continued Table 5.3.1*

Kecamatan Subdistrict	Teh/Tea		Tembakau/Tobacco	
	2018	2019	2018	2019
(1)	(14)	(15)	(16)	(17)
Praya Barat	–	–	222,16	150,00
Praya Barat Daya	–	–	1 152,00	197,10
Pujut	–	–	72,00	1 485,00
Praya Timur	–	–	3 420,00	5 189,00
Janapria	–	–	3 107,20	3 753,00
Kopang	–	–	505,00	469,50
Praya	–	–	0,00	36,45
Praya Tengah	–	–	676,00	420,00
Jonggat	–	–	–	–
Pringgarata	–	–	5	–
Batukliang	–	–	195	94,50
Batukliang Utara	–	–	4	10,00
Lombok Tengah	–	–	9 358,36	11 804,55

Catatan/Note: ...

Sumber/Source: Direktorat Jenderal Perkebunan/*Directorate General of Estates*

Tabel
Table 5.3.2

Produksi Perkebunan Menurut Kecamatan dan Jenis Tanaman (ton), 2018 dan 2019
Production of Estate by Subdistrict and Type of Crops (ton), 2018 and 2019

Kecamatan Subdistrict	Kelapa Sawit/Oil Palm		Kelapa/Coconut	
	2018	2019	2018	2019
(1)	(2)	(3)	(4)	(5)
Praya Barat	–	–	717,45	938,93
Praya Barat Daya	–	–	729,27	870,07
Pujut	–	–	850,32	1 341,04
Praya Timur	–	–	238,89	264,04
Janapria	–	–	337,06	263,04
Kopang	–	–	562,24	699,90
Praya	–	–	319,31	364,25
Praya Tengah	–	–	118,60	143,14
Jonggat	–	–	1069,21	1 462,73
Pringgarata	–	–	644,51	867,93
Batukliang	–	–	821,55	1 184,56
Batukliang Utara	–	–	627,77	797,95
Lombok Tengah	–	–	7 036,18	9 197,59

Lanjutan Tabel/*Continued Table 5.3.2*

Kecamatan Subdistrict	Karet/Rubber		Kopi/Coffee	
	2018	2019	2018	2019
(1)	(6)	(7)	(8)	(9)
Praya Barat	–	–	0,00	0,00
Praya Barat Daya	–	–	0,00	0,00
Pujut	–	–	0,00	0,00
Praya Timur	–	–	0,00	0,00
Janapria	–	–	0,00	0,00
Kopang	–	–	2,23	152,39
Praya	–	–	0,00	0,00
Praya Tengah	–	–	0,00	0,00
Jonggat	–	–	0,00	0,00
Pringgarata	–	–	0,63	0,97
Batukliang	–	–	10,60	10,60
Batukliang Utara	–	–	376,00	376,00
Lombok Tengah	–	–	389,46	551,98

Lanjutan Tabel/*Continued Table* 5.3.2

Kecamatan Subdistrict	Kakao/Cocoa		Tebu/Sugar cane	
	2018	2019	2018	2019
(1)	(10)	(11)	(12)	(13)
Praya Barat	–	–	–	–
Praya Barat Daya	–	–	–	–
Pujut	–	–	–	–
Praya Timur	–	–	–	–
Janapria	–	–	–	–
Kopang	3,72	3,72	–	–
Praya	–	–	–	–
Praya Tengah	–	–	–	–
Jonggat	–	–	–	–
Pringgarata	0,32	0,32	–	–
Batukliang	13,04	13,04	–	–
Batukliang Utara	28,28	29,13	–	–
Lombok Tengah	45,34	45,52	–	–

Lanjutan Tabel/*Continued Table* 5.3.2

Kecamatan Subdistrict	Teh/Tea		Tembakau/Tobacco	
	2018	2019	2018	2019
(1)	(14)	(15)	(16)	(17)
Praya Barat	–	–	222,16	150,00
Praya Barat Daya	–	–	1 152,00	197,10
Pujut	–	–	72,00	1 485,00
Praya Timur	–	–	3 420,00	5 189,00
Janapria	–	–	3 107,20	3 753,00
Kopang	–	–	505,00	469,50
Praya	–	–	0,00	36,45
Praya Tengah	–	–	676,00	420,00
Jonggat	–	–	–	–
Pringgarata	–	–	5	–
Batukliang	–	–	195	94,50
Batukliang Utara	–	–	4	10,00
Lombok Tengah	–	–	9 358,36	11 804,55

Catatan/Note: ...

Sumber/Source: Direktorat Jenderal Perkebunan/*Directorate General of Estates*

Tabel
Table 5.3.3

**Luas Areal Tanaman Perkebunan Menurut Jenis Tanaman
di Kabupaten Lombok Tengah, 2019**
*Area of Smallholder by Crops in Lombok Tengah Regency,
2019*

Jenis Komoditi <i>Kind of Comodity</i>	Luas / Area (Ha)			
	Tanaman Blm Menghslnkn	Tanaman Menghslnkn	Tua / Rusak	Jumlah
(1)	(2)	(3)	(4)	(5)
Tanaman Tahunan				
1. Kelapa	1,760.09	8,195.09	1,789.61	11,744.79
2. Kopi	191.00	1,019.40	50.95	1,261.35
3. Kakao	44.23	393.31	14.24	451.78
4. Cengkeh	2.08	9.42	23.46	34.96
5. Kemiri	0.59	6.59	10.63	17.81
6. Pinang	10.99	220.64	76.83	308.46
7. Jambu Mete	2,132.89	1,770.26	257.15	4,160.30
8. Kapuk	10.82	251.98	290.45	553.25
9. Lada	0.20	2.37	1.47	4.04
10. Aren	7.27	97.03	22.83	127.13
11. Asam	4.28	28.16	37.61	70.05
12. Jarak Pagar	47.79	254.27	213.39	515.45
Sub Jumlah	4,212.23	12,248.52	2,788.62	19,249.37
Tanaman Semusim				
1. Kapas	-	86.00	14.00	100.00
2. Tembakau Virginia	-	11,230.25	-	11,230.25
3. Tembakau Rakyat	-	574.30	-	574.30
Sub Jumlah	-	11,890.55	14.00	11,904.55
Jumlah / Total	4,212.23	24,139.07	2,802.62	31,153.92
2 0 1 8	2 102,83	12 190,8	2 841,83	17 135,46

Sumber/Source: Dinas pertanian melalui survei pertanian hortikultura/ *Agriculture departemen through Agriculture survey for horticulture*

Tabel 5.3.4 Rata-rata Produksi Tanaman Perkebunan di Kabupaten Lombok Tengah, 2019
Averages of Productions Smallholder by Crops in Lombok Tengah Regency, 2019

Jenis Komoditi <i>Kind of Comodity</i>	Luas Tanaman Menghslnk (Ha)	Produksi (Ton)	Rata-Rata Produksi (Kg/Ha)
(1)	(2)	(3)	(4)
Tanaman Tahunan			
1. Kelapa	8,195.09	9,197.58	992.25
2. Kopi	1,019.40	539.96	551.98
3. Kakao	393.31	46.21	115.65
4. Cengkeh	9.42	0.73	77.50
5. Kemiri	6.59	4.43	650.23
6. Pinang	220.64	37.43	168.34
7. Jambu Mete	1,770.26	1,082.64	566.53
8. Kapuk	251.98	109.68	437.52
9. Lada	2.37	0.60	253.16
10. Aren	97.03	210.92	2,057.84
11. Asam	28.16	17.04	505.71
12. Jarak Pagar	254.27	98.79	388.60
Sub Jumlah	12,248.52	11,346.01	6,765.31
Tanaman Semusim			
1. Kapas	86.00	15.61	176.29
2. Tembakau Virginia	11,230.25	19,895.83	1.85
3. Tembakau Rakyat	574.30	924.38	1.61
Sub Jumlah	11,890.55	20,835.82	179.75
Jumlah / Total	24,139.07	32,181.83	6,945.06
2018	12,190,80	8,729,09	6,452,51

Sumber/Source: Dinas pertanian melalui survei pertanian hortikultura/ *Agriculture departement through Agriculture survey for horticulture*

Tabel
Table 5.3.5

**Jumlah Petani Perkebunan Menurut Jenis Tanaman
Perkebunan di Kabupaten Lombok Tengah 2015**
*Number of Farmers by Crops in Lombok Tengah Regency
2015*

Jenis Komoditi <i>Kind of Comodity</i>	Jumlah Petani (KK)
(1)	(2)
Tanaman Tahunan	
1. Kelapa	19,588
2. Kopi	1,444
3. Kakao	266
4. Cengkeh	28
5. Kemiri	18
6. Pinang	866
7. Jambu Mete	3,523
8. Kapuk	1,060
9. Lada	8
10. Aren	259
11. Asam	188
12. Jarak Pagar	528
Sub Jumlah	27,776
Tanaman Semusim	
1. Kapas	104
2. Tembakau Virginia	15,233
3. Tembakau Rakyat	293
Sub Jumlah	15,630
Jumlah / Total	43,406

Sumber/Source: Dinas pertanian melalui survei pertanian hortikultura/ *Agriculture departement through Agriculture survey for horticulture*

5.4 PETERNAKAN LIVESTOCK

Tabel 5.4.1 **Populasi Ternak Menurut Kecamatan dan Jenis Ternak di Kabupaten Lombok Tengah 2019**
Livestock Population by Subdistrict and Kind of Livestock in Lombok Tengah Regency 2019

Kecamatan Subdistrict	Sapi Potong Beef Cattle	Kerbau Buffalo	Kuda Horse	Kambing Goat	Domba Sheep	Babi Pig
(1)	(2)	(3)	(4)	(5)	(6)	(7)
Praya Barat	16,584	4,494	248	27,630	482	-
Praya Barat Daya	13,551	5,982	-	5,570	-	-
Pujut	36,466	7,245	141	28,827	-	-
Praya Timur	4,151	2,158	194	12,456	19	-
Janapria	12,540	828	37	7,728	-	-
Kopang	12,825	-	93	2,322	-	-
Praya	7,196	94	217	8,717	2	-
Praya Tengah	14,907	393	298	10,874	-	-
Jonggat	19,130	328	141	9,034	-	1,051
Pringgarata	13,013	23	74	810	-	358
Batukliang	11,873	-	383	1,436	-	239
Batukliang Utara	14,746	-	19	1,061	-	-
Lombok Tengah	176,982	21,545	1,845	116,465	503	1,648
2018	173 266	21 132	1 749	112 656	315	834
2017						
2016	164 921	19 770	1 751	109 589	316	1 863
2015	162 520	19 499	1 825	102 315	377	1 256

Sumber/Source: Dinas Pertanian Kabupaten Lombok Tengah / Food Corps Agricultural and Livestock Service of Lombok Tengah Regency

Tabel
Table 5.4.2

Populasi Unggas Menurut Kecamatan dan Jenis Ternak di Kabupaten Lombok Tengah 2019
Livestock Population by Subdistrict and Kind of Livestock in Lombok Tengah Regency 2019

Kecamatan Subdistrict	Ayam Kampung Native Chicken	Ayam Petelur Layer	Ayam Pedaging Broiler	Itik/Itik Manila Duck/ Muscovy Duck
(1)	(2)	(3)	(4)	(5)
Praya Barat	362,990	16,943	188,344	238,032
Praya Barat Daya	133,352	2,256	52,000	72,816
Pujut	716,413	17,700	465,200	36,470
Praya Timur	131,205	71,300	4,000	40,768
Janapria	198,434	47,310	225,100	52,774
Kopang	247,666	9,270	147,080	19,119
Praya	251,344	19,550	166,800	71,547
Praya Tengah	207,265	17,300	1,466,800	35,734
Jonggat	415,182	37,075	177,960	110,189
Pringgarata	134,323	39,879	382,000	26,696
Batukliang	182,128	41,265	556,272	37,101
Batukliang Utara	94,380	32,700	272,400	10,900
Lombok Tengah	3,074,682	352,548	4,103,956	752,146
2018	3 078 320	135 722	2 976 816	724 458
2017				
2016	2 879 456	71 728	3 423 669	712 852
2015	4 714 457	59 064	4 655 393	714 349

Sumber/Source: Dinas Pertanian Kabupaten Lombok Tengah / Food Corps Agricultural and Livestock Service of Lombok Tengah Regency

Tabel
Table 5.4.3

Jumlah Ternak yang Dipotong Menurut Kecamatan dan Jenis Ternak di Kabupaten Lombok Tengah 2019
Livestock Slaughtered by Subdistrict and Kind of Livestock in Lombok Tengah Regency 2019

Kecamatan Subdistrict	Sapi Potong Beef Cattle	Kerbau Buffalo	Kuda Horse	Kambing Goat	Domba Sheep	Babi Pig
(1)	(2)	(3)	(4)	(5)	(6)	(7)
Praya Barat	39	60	-	230	-	-
Praya Barat Daya	66	46	-	250	-	-
Pujut	406	761	-	322	-	-
Praya Timur	108	509	115	194	-	-
Janapria	653	-	-	296	-	-
Kopang	1,007	-	118	222	-	-
Praya	1,233	-	-	3,440	-	-
Praya Tengah	1,219	50	-	277	-	-
Jonggat	661	-	-	283	-	-
Pringgarata	220	-	-	227	-	-
Batukliang	953	-	-	224	-	-
Batukliang Utara	73	-	-	244	-	-
Lombok Tengah	6,638	1,426	233	6,209	-	-
2018	7 084	1 148	293	4 455	-	-
2017						
2016	6 508	818	70	2 849	-	-
2015	7 418	846	-	-	-	-

Sumber/Source: Dinas Pertanian Kabupaten Lombok Tengah / Food Corps Agricultural and Livestock Service of Lombok Tengah Regency

5.5 PERIKANAN FISHERY

Tabel 5.5.1 Jumlah Rumah Tangga Perikanan Tangkap Menurut Kecamatan dan Subsektor di Kabupaten Lombok Tengah 2018 dan 2019
Number of Fish Capture Household by Subdistrict and Subsector in Lombok Tengah Regency 2018 and 2019

Kecamatan Subdistrict	Perikanan Laut Marine Fisheries		Perairan Umum Inland Water	
	2018	2019	2018	2019
(1)	(2)	(3)	(4)	(5)
Praya Barat	269	270.0	128	128.0
Praya Barat Daya	8	8.0	214	224.0
Pujut	1,258	1,257.0	45	45.0
Praya Timur	205	206.0	-	-
Janapria	-	-	-	-
Kopang	-	-	-	-
Praya	-	-	374	379.0
Praya Tengah	-	-	140	143.0
Jonggat	-	-	-	-
Pringgarata	-	-	-	-
Batukliang	-	-	-	-
Batukliang Utara	-	-	-	-
Lombok Tengah	1,740	1,741.0	901	919.0

Sumber/Source: Dinas Pertanian Kabupaten Lombok Tengah / Food Corps Agricultural and Livestock Service of Lombok Tengah Regency

Tabel 5.5.2 **Produksi Perikanan Tangkap Menurut Kecamatan dan Subsektor di Kabupaten Lombok Tengah 2018 dan 2019**
Table 5.5.2 **Production of Fish Capture Household by Subdistrict and Subsector in Lombok Tengah Regency 2018 and 2019**

Kecamatan Subdistrict	Perikanan Laut Marine Fisheries		Perairan Umum Inland Water	
	2018	2019	2018	2019
(1)	(2)	(3)	(4)	(5)
Praya Barat	141.20	94.50	69.60	35.50
Praya Barat Daya	26.70	11.40	192.50	123.30
Pujut	1,727.00	2,411.00	5.90	4.10
Praya Timur	278.80	97.20	-	-
Janapria	-	-	-	-
Kopang	-	-	-	-
Praya	-	-	404.10	132.70
Praya Tengah	-	-	50.70	41.10
Jonggat	-	-	-	-
Pringgarata	-	-	-	-
Batukliang	-	-	-	-
Batukliang Utara	-	-	-	-
Lombok Tengah	2173.7	2,614.10	722.8	336.70

Sumber/Source: Dinas Pertanian Kabupaten Lombok Tengah / Food Corps Agricultural and Livestock Service of Lombok Tengah Regency

Tabel
Table 5.5.3

Jumlah Rumah Tangga Perikanan Budidaya Menurut Kecamatan dan Jenis Budidaya di Kabupaten Lombok Tengah 2019
Number of Aquaculture Households by Subdistrict and Type of Aquaculture in Lombok Tengah Regency 2019

Kecamatan Subdistrict	Budidaya Laut Marine Culture	Tambak Brackish Water Pond	Kolam F r e s h W a t e r Pond	Keramba Cage	J a r i n g A p u n g F l o a t i n g C a g e N e t	Sawah Paddy Field	Jumlah Total
(1)	(2)	(3)	(4)	(5)	(6)	(7)	(8)
Praya Barat	20	-	65	-	-	30	115
Praya Barat Daya	40	-	78	-	-	-	118
Pujut	665	25	182	-	-	35	907
Praya Timur	-	270	180	-	-	-	450
Janapria	-	-	176	-	-	59	235
Kopang	-	-	386	-	-	19	405
Praya	-	-	513	-	-	42	555
Praya Tengah	-	-	260	-	175	30	465
Jonggat	-	-	958	-	-	85	1,043
Pringgarata	-	-	587	64	-	83	734
Batukliang	-	-	370	125	-	85	580
Batukliang Utara	-	-	680	-	-	250	930
Lombok Tengah	725	295	4,435	189	175	718	6,537

Sumber/Source: Dinas Pertanian Kabupaten Lombok Tengah / Food Corps Agricultural and Livestock Service of Lombok Tengah Regency

Tabel
Table 5.5.4**Produksi Perikanan Budidaya Menurut Kecamatan dan Jenis Budidaya di Kabupaten Lombok Tengah 2019**
Production of Aquaculture Households by Subdistrict and Type of Aquaculture in Lombok Tengah Regency 2019

Kecamatan Subdistrict	Budidaya Laut Marine Culture	Tambak Brackish Water Pond	Kolam F r e s h W a t e r Pond	Keramba Cage	J a r i n g A p u n g F l o a t i n g C a g e N e t	Sawah Paddy Field	Jumlah Total
(1)	(2)	(3)	(4)	(5)	(6)	(7)	(8)
Praya Barat	-	-	215.70	-	-	-	215.70
Praya Barat Daya	-	-	258.85	-	-	-	258.85
Pujut	43,812.16	757.68	603.98	-	-	25.72	45,199.54
Praya Timur	-	1,185.12	597.34	-	-	-	1,782.46
Janapria	-	-	584.06	-	-	43.36	627.42
Kopang	-	-	1,280.96	-	-	13.96	1,294.92
Praya	-	-	1,702.42	-	3,501.26	30.83	5,234.51
Praya Tengah	-	-	8,743.31	-	-	22.05	8,765.36
Jonggat	-	-	3,179.17	911.44	-	62.46	4,153.07
Pringgarata	-	-	1,947.99	1,780.16	-	83.03	3,811.18
Batukliang	-	-	1,229.75	-	-	62.46	1,292.21
Batukliang Utara	-	-	2,256.61	-	-	183.70	2,440.31
Lombok Tengah	43,812.16	1,942.80	22,600.14	2,691.60	3,501.26	527.57	75,075.53
2018	39,915.67	2,138.65	23,493.02	3,050.75	68,598.09	602.35	73,348.25
2017	67,637.17	3,367.08	22,023.27	1,152.87	94,180.39	520.38	98,594.08

Sumber/Source: Dinas Pertanian Kabupaten Lombok Tengah / Food Corps Agricultural and Livestock Service of Lombok Tengah Regency

Tabel
Table 5.5.5

Jumlah Perahu/Kapal Menurut Kecamatan dan Jenis Kapal di Kabupaten Lombok Tengah 2019
Number of Fishing Boats by Subdistrict and Type of Boat in Lombok Tengah Regency 2019

Kecamatan Subdistrict	Perahu Tanpa Motor Nonpowered Boat	Perahu Motor Tempel Outboard Motorboat	Kapal Motor Inboard Motorboat
(1)	(2)	(3)	(4)
Praya Barat	88	240	-
Praya Barat Daya	132	1	-
Pujut	131	943	52
Praya Timur	1	120	-
Janapria	-	-	-
Kopang	-	-	-
Praya	332	-	-
Praya Tengah	126	-	-
Jonggat	-	-	-
Pringgarata	-	-	-
Batukliang	-	-	-
Batukliang Utara	-	-	-
Lombok Tengah	810	1,304	52
2018	792	1 315	53
2017	101	1 248	42

Sumber/Source: Dinas Pertanian Kabupaten Lombok Tengah / Food Corps Agricultural and Livestock Service of Lombok Tengah Regency

<https://lomboktengahkab.bps.go.id>

INDUSTRI, ENERGI dan PERTAMBANGAN

6

INDUSTRY, ENERGI and MINING

PROFIL INDUSTRI LOMBOK TENGAH 2019

Industri Agro

Terdiri dari 6.237 unit usaha
dengan 17.200 Tenaga Kerja



Industri Logam

Terdiri dari 778 unit usaha
dengan 1.732 Tenaga Kerja

Industri Kerajinan

Terdiri dari 19.282 unit usaha
dengan 26.782 Tenaga Kerja



Industri Sandang

Terdiri dari 8.073 unit usaha
dengan 8.436 Tenaga Kerja



PENJELASAN TEKNIS

1. Pengumpulan data industri besar dan sedang dilakukan melalui Survei Industri Besar dan Sedang yang dilaksanakan setiap tahun secara lengkap (sensus) sejak tahun 1975. Survei Industri Besar dan Sedang mencakup semua perusahaan industri yang mempunyai tenaga kerja 20 orang atau lebih dengan menggunakan kuesioner II A.
2. Klasifikasi industri yang digunakan dalam survei ini berdasar kepada Klasifikasi Baku Lapangan Usaha Indonesia (KBLI). KBLI adalah klasifikasi lapangan usaha yang berdasar kepada International Standard Industrial Classification of All Economic Activities (ISIC) revisi 4 yang telah disesuaikan dengan kondisi Indonesia.
3. Industri manufaktur adalah suatu kegiatan ekonomi yang melakukan kegiatan mengubah suatu barang dasar secara mekanis kimia atau dengan tangan sehingga menjadi barang jadi/setengah jadi dan atau barang yang kurang nilainya menjadi barang yang lebih tinggi nilainya dan sifatnya lebih dekat kepada pemakai akhir. Termasuk dalam kegiatan ini adalah jasa industri dan pekerjaan perakitan.
4. Jasa industri adalah kegiatan

TECHNICAL NOTES

1. *Data collection of large and medium scale manufacturing is conducted through The Large and Medium Manufacturing Establishment Survey that has been done annually for all industries (census) since 1975. Large and Medium Manufacturing Establishment Survey covers all manufactures/industries with 20 workers or more by questionnaire II A.*
2. *The industrial classification adopted in this survey refers to the Klasifikasi Baku Lapangan Usaha Indonesia (KBLI). KBLI is classification of economic activities based on the International Standard Industrial Classification of All Economic Activities (ISIC rev 4) that has been modified according to the local condition in Indonesia.*
3. *Manufacturing industry is defined as an economic activity processing basic goods mechanically chemicals or manually into final or intermediate goods. It is also defined as processing of lower value goods into higher value goods as final or intermediate products. The activities also include services for manufacturing and assembling.*
4. *Services for manufacturing is*

industri yang melayani keperluan pihak lain. Pada kegiatan ini bahan baku disediakan oleh pihak lain sedangkan pihak pengolah hanya melakukan pengolahannya dengan mendapat imbalan sebagai balas jasa (upah maklon).

defined as a manufacturing activity which serving other manufacturing establishments. In this case raw materials are supplied by others while the workers are paid as a compensation for processing raw materials.

5. Perusahaan atau usaha industri adalah suatu unit (kesatuan) usaha yang melakukan kegiatan ekonomi bertujuan menghasilkan barang atau jasa terletak pada suatu bangunan atau lokasi tertentu dan mempunyai catatan administrasi tersendiri mengenai produksi dan struktur biaya serta ada seorang atau lebih yang bertanggung jawab atas usaha tersebut.
 6. Industri manufaktur dikelompokkan ke dalam 4 golongan berdasarkan banyaknya pekerja yaitu: industri besar (100 orang pekerja atau lebih) industri sedang/ menengah (20–99 orang pekerja) industri kecil (5–19 orang pekerja) dan industri mikro (1–4 orang pekerja).
 7. Pelanggan adalah individu atau kelompok baik rumah tangga perusahaan atau institusi non profit yang membeli air bersih dari perusahaan air bersih.
 8. Air disalurkan adalah volume air bersih dari perusahaan air bersih.
5. *A manufacturing establishment is defined as a production unit engaged in economic activity producing goods or services located in a building or in a certain location keeping a business record concerning the production and cost structure and having a person or more that are responsible to those activities.*
 6. *Manufacturing industries are categorized into four groups based on the number of employees: large scale manufacturing (100 employees or more) medium scale manufacturing (20–99 employees) small scale manufacturing (5–19 employees) and micro industry (1–4 employees).*
 7. *Customers are individuals or groups whether household company or non-profit institutions that buy water supply from water supply establishment.*
 8. *Distributed water is the volume of water supply from water supply establishment.*

ULASAN

Sektor industri di Kabupaten Lombok Tengah hanya memberikan distribusi persentase sebesar 5 persen dalam perekonomian Lombok Tengah. Hal ini disebabkan oleh mayoritas industri yang ada adalah industri kecil dan kerajinan rumah tangga.

Menurut data dari Dinas Koperasi Perindustrian dan Perdagangan Kabupaten Lombok Tengah jumlah Unit usaha industri 2019 tercatat sebanyak 35.801 unit dengan tenaga kerja mencapai 57.890 orang.

Dilihat dari jenisnya industri kerajinan masih mendominasi. Jumlah industri kerajinan di kabupaten Lombok tengah tahun 2019 mencapai 19.282 unit atau mencapai 53,86 persen dari total industri yang ada di Lombok Tengah.

DESCRIPTION

The industrial sector in Lombok Tengah Regency only provides a percentage distribution of 5 percent in the economy of Lombok Tengah. This is caused by the majority of existing industries are small industries and household handicrafts.

According to data from the Central Lombok Regency Office of Industry and Trade, the number of industrial business units was 35,801 units with a workforce of 57,890 people.

The number of handicraft industries in the middle of Lombok regency in 2019 reached 19,282 units or reached 53.86 percent of the total industries in Central Lombok.

Gambar 6.1
Figures

Jumlah Pelanggan PDAM Menurut Kecamatan di Kabupaten Lombok Tengah, 2019
Number of Customers PDAM by Subdistrict in Lombok Tengah Regency, 2019

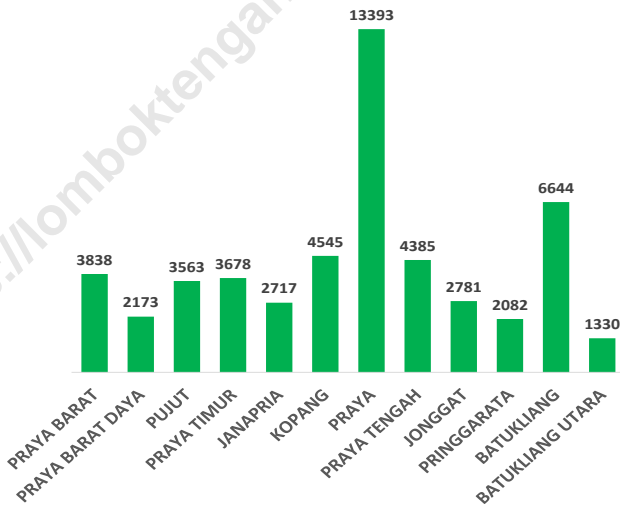

Sumber/Source : PDAM Lombok Tengah / Water Supply Company of Lombok Tengah Regency

Gambar 6.2
Figures

Banyaknya Tenaga Kerja Menurut Jenis Industri di Kabupaten Lombok Tengah, 2019

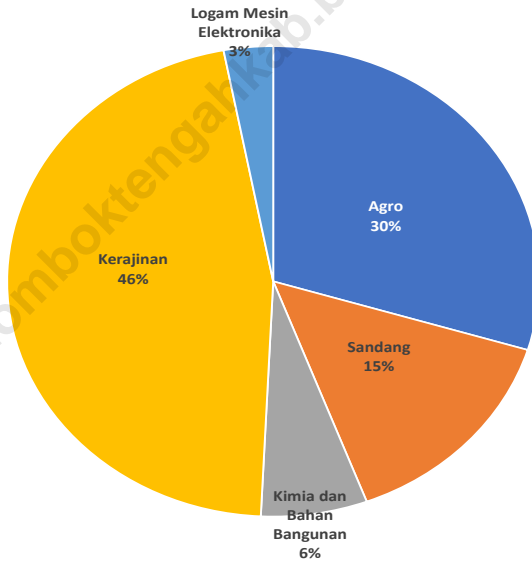

Sumber/Source : Dinas Perindustrian dan perdagangan / *Department of Industry and Commerce*

Tabel
Table 6.1

Daya Terpasang, Produksi, dan Distribusi Listrik PT. PLN (Persero) pada Cabang/Ranting PLN Menurut Kecamatan di Kabupaten Lombok Tengah, 2019
Installed Electricity Power, Production, and Distribution of PT. PLN (Persero) at PLN Branch by Subdistrict in Lombok Tengah Regency, 2019

Kecamatan Subdistrict	Daya Terpasang Installed Electricity Power (KW)	Produksi Listrik Electricity Production (KWh)	Listrik Terjual Electricity Sold (KWh)	Dipakai Sendiri Own Used (KWh)	Susut/ Hilang Shrinkage/ Lost (KWh)
(1)	(2)	(3)	(4)	(5)	(6)
PRAYA BARAT					
PRAYA BARAT DAYA					
PUJUT					
PRAYA TIMUR					
JANAPRIA					
KOPANG					
PRAYA					
PRAYA TENGAH					
JONGGAT					
PRINGGARATA					
BATUKLIANG					
BATUKLIANG UTARA					
LOMBOK TENGAH					

Catatan/Note: ...

Sumber/Source: ...

Tabel
Table 6.2**Jumlah Pelanggan Listrik Menurut Kecamatan di
Kabupaten Lombok Tengah, 2015–2019**
*Number of Electricity Customers by Subdistrict in Lombok
Tengah Regency, 2015–2019*

Kecamatan Subdistrict	2015	2016	2017	2018	2019
(1)	(2)	(3)	(4)	(5)	(6)
PRAYA BARAT					
PRAYA BARAT DAYA					
PUJUT					
PRAYA TIMUR					
JANAPRIA					
KOPANG					
PRAYA					
PRAYA TENGAH					
JONGGAT					
PRINGGARATA					
BATUKLIANG					
BATUKLIANG UTARA					
LOMBOK TENGAH					

Catatan/Note: ...

Sumber/Source: ...

Tabel
Table 6.3**Jumlah Pelanggan dan Air yang Disalurkan Menurut Kecamatan di Kabupaten Lombok Tengah, 2019**
Number of Customers and Distributed Water by Subdistrict in Lombok Tengah Regency, 2019

Kecamatan Subdistrict	Pelanggan Number of Customers	Air Disalurkan Distributed Water (m ³)	Nilai Value (Rp)
(1)	(2)	(3)	(4)
PRAYA BARAT	3 838	770 907	1 845 562 424
PRAYA BARAT DAYA	2 173	360 532	786 295 428
PUJUT	3 563	827 950	2 300 668 563
PRAYA TIMUR	3 678	614 565	1 501 575 534
JANAPRIA	2 717	529 451	1 215 191 471
KOPANG	4 545	1 153 336	2 702 176 563
PRAYA	13 393	3 351 744	8 719 432 585
PRAYA TENGAH	4 385	1 048 550	2 446 465 090
JONGGAT	2 781	542 488	1 352 654 565
PRINGGARATA	2 082	411 991	1 741 741 453
BATUKLIANG	6 644	1 839 258	4 386 948 462
BATUKLIANG UTARA	1 330	348 253	814 608 408
LOMBOK TENGAH	51 129	11 799 025	29 813 320 546

Sumber/Source: PDAM Lombok Tengah / Water Supply Company of Lombok Tengah Regency

6.1 INDUSTRI INDUSTRY

Tabel 6.1.1 **Banyaknya Perusahaan Industri Agro Menurut Unit Usaha Tenaga Kerja dan Investasi Per Kecamatan di Kabupaten Lombok Tengah 2019**

Kecamatan Subdistrict	Unit Usaha Establishment (unit)	Tenaga Kerja Manpower (orang)	Investasi Investment (Rp 000)
(1)	(2)	(3)	(4)
PRAYA BARAT	38	104	71 000
PRAYA BARAT DAYA	15	32	22 500
PUJUT	54	142	85 000
PRAYA TIMUR	1 476	4 251	3 206 000
JANAPRIA	1 782	5 336	3 559 000
KOPANG	1 282	3 492	2 404 200
PRAYA	240	451	1 155 500
PRAYA TENGAH	86	227	160 000
JONGGAT	213	463	1 383 500
PRINGGARATA	139	266	299 500
BATUKLIANG	574	1 706	1 145 500
BATUKLIANG UTARA	338	730	596 200
Jumlah / Total	6237	17 200	14 087 900

Sumber/Source: Dinas Perindustrian dan perdagangan/ Department of Industry and Commerce

Tabel
Table 6.1.2**Nilai Produksi dan Bahan Baku Industri Agro Menurut Kecamatan di Kabupaten Lombok Tengah 2019**

Kecamatan Subdistrict	Nilai Produksi (Rp. 000)	Nilai Bahan Baku (Rp.000)
(1)	(2)	(3)
PRAYA BARAT	146 400	79 360
PRAYA BARAT DAYA	144 000	72 000
PUJUT	574 400	288 960
PRAYA TIMUR	4 847 600	2 157 840
JANAPRIA	3 289 600	2 034 640
KOPANG	4 938 400	2 457 860
PRAYA	33 749 400	13 602 260
PRAYA TENGAH	345 600	186 440
JONGGAT	31 558 900	12 747 360
PRINGGARATA	4 228 050	1 845 900
BATUKLIANG	95 033 350	38 368 860
BATUKLIANG UTARA	2 860 800	1 286 920
Jumlah / Total	181 716 500	75 128 400

Sumber/Source: Dinas Perindustrian dan perdagangan/ Department of Industry and Commerce

Tabel
Table 6.1.3

Banyaknya Perusahaan Industri Sandang Menurut Unit Usaha Tenaga Kerja dan Investasi Per Kecamatan di Kabupaten Lombok Tengah 2019

Kecamatan Subdistrict	Unit Usaha Establishment (unit)	Tenaga Kerja Manpower (orang)	Investasi Investment (Rp 000)
(1)	(2)	(3)	
PRAYA BARAT	1 524	1 547	852 000
PRAYA BARAT DAYA	490	500	335 000
PUJUT	1 044	1 120	522 000
PRAYA TIMUR	1 157	1 157	680 000
JANAPRIA	0	0	0
KOPANG	20	55	260 000
PRAYA	29	58	188 500
PRAYA TENGAH	98	98	49 000
JONGGAT	3 614	3 742	1 987 000
PRINGGARATA	65	100	32 500
BATUKLIANG	32	59	208 000
BATUKLIANG UTARA	0	0	0
Jumlah / Total	8 073	8 436	5 114 000

Sumber/Source: Dinas Perindustrian dan perdagangan/ Department of Industry and Commerce

Tabel 6.1.4 Nilai Produksi dan Bahan Baku Industri Sandang Menurut Kecamatan di Kabupaten Lombok Tengah 2019

Kecamatan Subdistrict	Nilai Produksi (Rp. 000)	Nilai Bahan Baku (Rp.000)
(1)	(2)	(3)
PRAYA BARAT	3 348 880	1 454 552
PRAYA BARAT DAYA	1 312 000	639 800
PUJUT	2 004 480	801 792
PRAYA TIMUR	2 410 080	964 032
JANAPRIA	0	0
KOPANG	880 000	605 000
PRAYA	928 000	638 000
PRAYA TENGAH	188 160	75 264
JONGGAT	5 943 800	2 012 320
PRINGGARATA	124 800	49 920
BATUKLIANG	944 000	649 000
BATUKLIANG UTARA	0	0
Jumlah / Total	18 084 200	7 889 680

Sumber/Source: Dinas Perindustrian dan perdagangan/ Department of Industry and Commerce

Tabel
Table 6.1.5

Banyaknya Perusahaan Industri Kimia dan Bahan Bangunan Menurut Unit Usaha Tenaga Kerja dan Investasi Per Kecamatan di Kabupaten Lombok Tengah 2019

Kecamatan Subdistrict	Unit Usaha Establishment (unit)	Tenaga Kerja Manpower (orang)	Investasi Investment (Rp 000)
(1)	(2)	(3)	
PRAYA BARAT	195	575	360 270
PRAYA BARAT DAYA	65	135	425 000
PUJUT	142	247	209 750
PRAYA TIMUR	42	95	75 000
JANAPRIA	30	75	30 000
KOPANG	169	381	347 000
PRAYA	23	45	230 000
PRAYA TENGAH	77	245	164 000
JONGGAT	354	1 081	2 685 000
PRINGGARATA	153	460	1 684 500
BATUKLIANG	57	125	73 500
BATUKLIANG UTARA	124	276	2 480 000
Jumlah / Total	1 431	3 740	8 764 020

Sumber/Source: Dinas Perindustrian dan perdagangan/ Department of Industry and Commerce

Tabel
Table 6.1.6**Nilai Produksi dan Bahan Baku Industri Kimia dan Bahan Bangunan Menurut Kecamatan di Kabupaten Lombok Tengah 2019**

Kecamatan Subdistrict	Nilai Produksi (Rp. 000)	Nilai Bahan Baku (Rp.000)
(1)	(2)	(3)
PRAYA BARAT	2 212 500	1 151 750
PRAYA BARAT DAYA	6 260 000	2 760 000
PUJUT	4 325 000	2 395 500
PRAYA TIMUR	1 650 000	535 000
JANAPRIA	600 000	240 000
KOPANG	7 992 000	4 462 400
PRAYA	3 312 000	1 472 000
PRAYA TENGAH	2 240 000	1 286 000
JONGGAT	38 946 000	17 236 000
PRINGGARATA	25 469 000	8 390 730
BATUKLIANG	2 196 000	1 327 200
BATUKLIANG UTARA	30 242 784	19 078 656
Jumlah / Total	125 445 284	60 335 236

Sumber/Source: Dinas Perindustrian dan perdagangan/ Department of Industry and Commerce

Tabel
Table 6.1.7

**Banyaknya Perusahaan Industri Kerajinan Menurut
Unit Usaha Tenaga Kerja dan Investasi Per
Kecamatan di Kabupaten Lombok Tengah 2019**

Kecamatan Subdistrict	Unit Usaha Establishment (unit)	Tenaga Kerja Manpower (orang)	Investasi Investment (Rp 000)
(1)	(2)	(3)	
PRAYA BARAT	95	135	26 125
PRAYA BARAT DAYA	0	0	0
PUJUT	125	205	53 350
PRAYA TIMUR	4 474	6 894	1 271 325
JANAPRIA	10 618	13 616	3 106 475
KOPANG	1 111	1 621	3 635 475
PRAYA	386	575	503 325
PRAYA TENGAH	817	1 432	605 625
JONGGAT	712	892	343 550
PRINGGARATA	489	729	221 650
BATUKLIANG	370	543	125 375
BATUKLIANG UTARA	85	140	27 875
Jumlah / Total	19 282	26 782	9 920 150

Sumber/Source: Dinas Perindustrian dan perdagangan/ Department of Industry and Commerce

Tabel
Table 6.1.8**Nilai Produksi dan Bahan Baku Industri Kerajinan Menurut Kecamatan di Kabupaten Lombok Tengah 2019**

Kecamatan Subdistrict	Nilai Produksi (Rp. 000)	Nilai Bahan Baku (Rp.000)
(1)	(2)	(3)
PRAYA BARAT	55 800	29 016
PRAYA BARAT DAYA	0	0
PUJUT	719 600	329 872
PRAYA TIMUR	5 795 500	3 010 860
JANAPRIA	18 262 317	9 250 078
KOPANG	54 248 520	12 324 720
PRAYA	6 256 926	2 694 039
PRAYA TENGAH	10 496 980	4 630 530
JONGGAT	5 296 800	1 653 426
PRINGGARATA	2 243 400	754 660
BATUKLIANG	769 200	447 984
BATUKLIANG UTARA	263 000	154 760
Jumlah / Total	104 408 043	35 279 945

Sumber/Source: Dinas Perindustrian dan perdagangan/ Department of Industry and Commerce

Tabel
Table 6.1.9

Banyaknya Perusahaan Industri Logam Mesin Elektronika dan Aneka Menurut Unit Usaha Tenaga Kerja dan Investasi Per Kecamatan di Kabupaten Lombok Tengah 2019

Kecamatan Subdistrict	Unit Usaha Establishment (unit)	Tenaga Kerja Manpower (orang)	Investasi Investment (Rp 000)
(1)	(2)	(3)	
PRAYA BARAT	0	0	0
PRAYA BARAT DAYA	45	141	1 180 000
PUJUT	35	84	980 000
PRAYA TIMUR	46	114	1 270 000
JANAPRIA	39	71	686 000
KOPANG	121	220	1 040 600
PRAYA	61	135	1 770 000
PRAYA TENGAH	58	143	1 640 000
JONGGAT	130	295	3 659 000
PRINGGARATA	178	370	2 739 000
BATUKLIANG	52	120	946 000
BATUKLIANG UTARA	13	39	340 000
Jumlah / Total	778	1 732	16 250 600

Sumber/Source: Dinas Perindustrian dan perdagangan/ Department of Industry and Commerce

Tabel 6.1.10 Nilai Produksi dan Bahan Baku Industri Logam Mesin Elektronika dan Aneka Menurut Kecamatan di Kabupaten Lombok Tengah 2019

Kecamatan Subdistrict	Nilai Produksi (Rp. 000)	Nilai Bahan Baku (Rp.000)
(1)	(2)	(3)
PRAYA BARAT	0	0
PRAYA BARAT DAYA	4 496 000	1 299 080
PUJUT	1 638 000	357 000
PRAYA TIMUR	2 142 000	474 600
JANAPRIA	1 134 750	283 650
KOPANG	2 239 500	846 900
PRAYA	2 877 600	587 760
PRAYA TENGAH	2 704 800	565 680
JONGGAT	5 981 700	1 241 820
PRINGGARATA	5 202 600	1 497 960
BATUKLIANG	1 788 000	496 200
BATUKLIANG UTARA	579 600	123 960
Jumlah / Total	30 784 550	7 774 610

Sumber/Source: Dinas Perindustrian dan perdagangan/ Department of Industry and Commerce

TRANSPORTASI DAN KOMUNIKASI 8

TRANSPORTATION AND COMMUNICATION

LALU LINTAS PENERBANGAN DOMESTIK DAN INTERNASIONAL BANDARA INTERNASIONAL LOMBOK 2019



PENJELASAN TEKNIS**TECHNICAL NOTES**

1. Sesuai dengan Undang-Undang Republik Indonesia Nomor 38 Tahun 2004 tentang Jalan dan Peraturan Pemerintah Nomor 34 Tahun 2006 tentang Jalan, maka sesuai dengan kewenangan/status, maka jalan umum dikelompokkan sebagai berikut:
 - a. Jalan Nasional
 - b. Jalan Provinsi
 - c. Jalan Kabupaten/Kota
2. **Jalan Nasional** merupakan jalan arteri dan jalan kolektor dalam sistem jaringan jalan primer yang menghubungkan antaribukota provinsi, dan jalan strategis nasional, serta jalan tol.
3. **Jalan provinsi** merupakan jalan kolektor dalam sistem jaringan jalan primer yang menghubungkan ibukota provinsi dengan ibukota kabupaten/kota, atau antaribukota kabupaten/kota, dan jalan strategis provinsi.
4. **Jalan kabupaten** merupakan jalan lokal dalam sistem jaringan jalan primer yang tidak termasuk jalan nasional atau provinsi, yang menghubungkan ibukota kabupaten dengan ibukota kecamatan, antaribukota kecamatan, ibukota kabupaten dengan pusat kegiatan lokal, antarpusat kegiatan lokal, serta jalan umum dalam sistem jaringan jalan sekunder dalam wilayah kabupaten, dan jalan strategis kabupaten.

1. *According to the Law of the Republic of Indonesia Number 38 of 2004 concerning Roads and Government Regulation Number 34 of 2006 concerning Roads, according to the authority / status, public roads are classified as follows:*
 - a. *National Road*
 - b. *Provincial road*
 - c. *Regency / Municipality Roads*
2. **National roads** are arterial and collector roads in the primary road network system that connects provincial capitals, national strategic roads, and toll roads.
3. **Provincial roads** are collector roads in the primary road network system that connect provincial capitals with regency / city capitals, or between regency / city capitals, and provincial strategic roads.
4. **Regency / Municipality roads** are local roads in the primary road network system that do not include national or provincial roads, which connect the district capital with the sub-district capital, inter-sub-district capitals, district capitals with local activity centers, between local activity centers, and public roads in the secondary road network system within the region district, and district strategic roads.

5. **Kantor Pos** adalah tempat pemberi pelayanan komunikasi tertulis dan atau surat elektronik layanan paket layanan logistik layanan transaksi keuangan dan layanan keagenan pos untuk kepentingan umum. Rumah pos berfungsi sama seperti kantor pos dan kantor pos pembantu bedanya rumah pos biasanya terletak di daerah terpencil.
5. **Post Office** is a service provider facility of written communication and or electronic mail parcel service logistics services financial transaction services and postal services to the public. Postal house has the same function as the post office and subsidiary of post office the difference is that postal house is usually located in remote areas.

ULASAN

Panjang jalan di kabupaten Lombok Tengah adalah 1.044,56 km yang terdiri dari 65,85 km jalan negara, 168,83 km jalan provinsi dan 809,88 km jalan kabupaten.

Menurut kondisi jalan, 66 persen jalan di Lombok Tengah berkondisi baik, 8 persen sedang, 19 persen rusak, dan 5 persen rusak berat.

Lombok Tengah memiliki 9 kantor pos pembantu yang tersebar di 9 kecamatan. Tiga kecamatan yang tidak memiliki kantor pos pembantu, bergabung dengan kecamatan terdekatnya, seperti Praya Barat Daya bergabung dengan Praya Barat, Praya Tengah bergabung dengan Praya, dan Batukliang Utara bergabung dengan Batukliang.

DESCRIPTION

The length of roads in the district of Central Lombok is 1,044.56 km consisting of 65.85 km of state roads, 168.83 km of provincial roads and 809.88 km of district roads.

According to road conditions, 66 percent of roads in Central Lombok are in good condition, 8 percent are moderate, 19 percent are damaged, and 5 percent are heavily damaged.

Central Lombok has 9 sub-post offices spread across 9 sub-districts. Three sub-districts that do not have auxiliary post offices join the closest sub-districts, such as Southwest Praya joining West Praya, Central Praya joining Praya, and North Batukliang joining Batukliang.

Gambar 8.1
Figures

Panjang Jalan Menurut Jenis Permukaan Jalan di Kabupaten Lombok Tengah (km), 2019
Length of Roads by Type of Road Surface in Lombok Tengah Regency (km), 2019

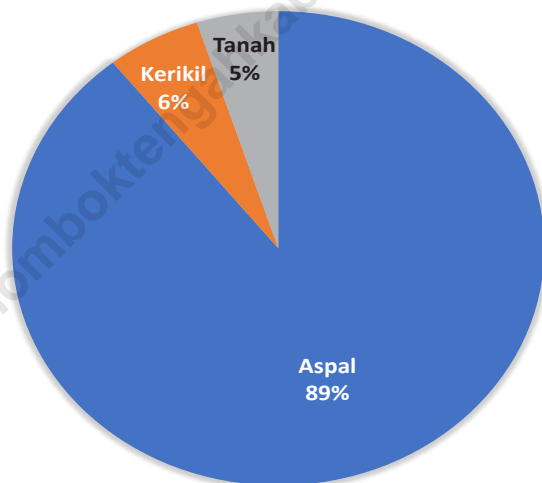

Sumber/Source : Dinas Pekerjaan Umum Kabupaten Lombok Tengah / Public Work Service of Lombok Tengah

Gambar 8.2
Figures

**Panjang Jalan Menurut Kondisi Jalan di Kabupaten
Lombok Tengah (km), 2019**
*Length of Roads by Condition of Roads in Lombok Tengah
Regency (km), 2019*

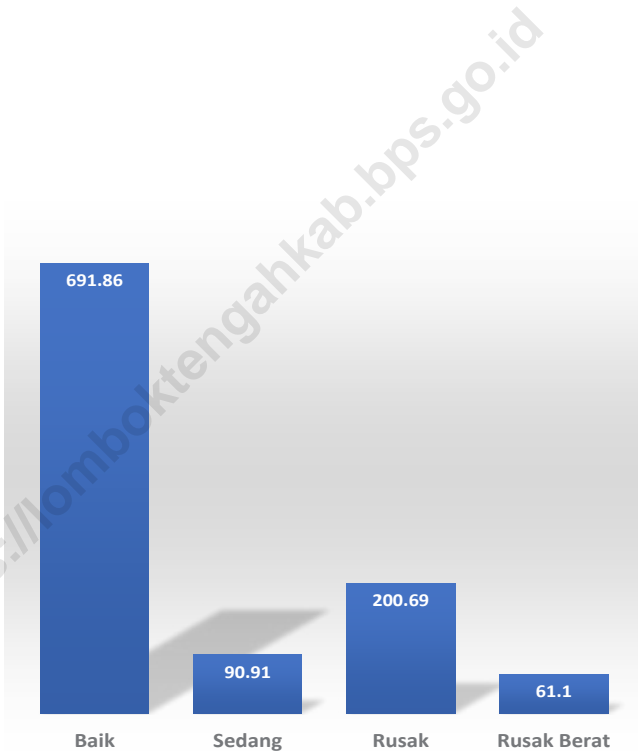

Sumber/Source : Dinas Pekerjaan Umum Kabupaten Lombok Tengah / Public Work Service of Lombok Tengah

8.1 TRANSPORTASI TRANSPORTATION

Tabel 8.1.1 **Panjang Jalan Menurut Tingkat Kewenangan
Table** 8.1.1 **Panjang Jalan Menurut Tingkat Kewenangan
Pemerintahan di Kabupaten Lombok Tengah (km),
2017–2019**
*Length of Roads by Level of Government Authority in
Lombok Tengah Regency (km), 2017–2019*

Tingkat Kewenangan Pemerintahan Level of Government Authority	2017	2018	2019
(1)	(2)	(3)	(4)
Negara/State	65,85	65,85	65,85
Provinsi/Province	168,83	168,83	168,83
Kabupaten/Kota Regency/Municipality	809,88	809,88	809,88
Jumlah/Total	1 044,56	1 044,56	1 044,56

Sumber/Source: Dinas Pekerjaan Umum Kabupaten Lombok Tengah / Public Work Service of Lombok Tengah

Tabel 8.1.2 Panjang Jalan Menurut Jenis Permukaan Jalan di Kabupaten Lombok Tengah (km), 2017–2019
Table *Length of Roads by Type of Road Surface in Lombok Tengah Regency (km), 2017–2019*

Jenis Permukaan Jalan <i>Type of Road Surface</i>	2017	2018	2019
(1)	(2)	(3)	(4)
Aspal/ <i>Paved</i>	933,06	933,06	933,06
Kerikil/ <i>Gravel</i>	59,84	59,84	59,84
Tanah/ <i>Soil</i>	51,66	51,66	51,66
Lainnya/ <i>Others</i>	-	-	-
Jumlah/<i>Total</i>	1 044,56	1 044,56	1 044,56

Sumber/*Source*: Dinas Pekerjaan Umum Kabupaten Lombok Tengah / *Public Work Service of Lombok Tengah*

Tabel 8.1.3 Panjang Jalan Menurut Kondisi Jalan di Kabupaten Lombok Tengah (km), 2017–2019
Table Length of Roads by Condition of Roads in Lombok Tengah Regency (km), 2017–2019

Kondisi Jalan Condition of Roads	2017	2018	2019
(1)	(2)	(3)	(4)
Baik/Good	761,16	761,16	691,86
Sedang/Moderate	33,81	33,81	90,91
Rusak/Damage	236,09	236,09	200,69
Rusak Berat/Severely Damage	13,50	13,50	61,10
Jumlah/Total	1 044,56	1 044,56	1 044,56

Sumber/Source: Dinas Pekerjaan Umum Kabupaten Lombok Tengah / Public Work Service of Lombok Tengah

Tabel
Table 8.1.4

**Lalu Lintas Pesawat Domestik di Bandara Internasional
Lombok Menurut Bulan, 2017–2019**
*Domestic Airplane Traffic at Lombok International Airport
by Month, 2017–2019*

Bulan Month	Datang Coming			Berangkat Depart		
	2017	2018	2019	2017	2018	2019
(1)	(2)	(3)	(4)	(5)	(6)	(7)
Januari	1.355	1.346	1.055	1.358	1.344	1.051
Februari	1.177	1.298	861	1.175	1.296	864
Maret	1.301	1.472	1.008	1.301	1.473	1.009
April	1.277	1.479	1.028	1.274	1.477	1.027
Mei	1.339	1.407	941	1.339	1.410	937
Juni	1.280	1.429	1.104	1.286	1.430	1.106
Juli	1.412	1.622	1.158	1.402	1.617	1.155
Agustus	1.372	1.614	1.209	1.387	1.615	1.208
September	1.314	1.454	1.136	1.313	1.455	1.137
Oktober	1.370	1.449	1.172	1.372	1.450	1.169
Novemeber	1.238	1.219	1.166	1.240	1.217	1.169
Desember	1.315	1.230	1.222	1.315	1.231	1.228
Jumlah/Total	15.750	17.019	13.060	15.762	17.015	13.060

Sumber/Source: Bandara Internasional Lombok (PT Persero Angkasa Pura I)/Lombok Internasioanl Airport (PT Persero Angkasa Pura I)

Tabel
Table 8.1.5

**Lalu Lintas Penumpang Domestik di Bandara
Internasional Lombok Menurut Bulan, 2017–2019**
*Domestic Passanger Traffic at Lombok International Airport
by Month, 2017–2019*

Bulan Month	Datang Coming			Berangkat Depart		
	2017	2018	2019	2017	2018	2019
(1)	(2)	(3)	(4)	(5)	(6)	(7)
Januari	126.054	124.292	98.488	126.005	125.203	91.603
Februari	105.709	120.082	83.210	103.632	117.522	79.866
Maret	126.800	147.726	95.081	115.103	135.612	85.245
April	136.849	153.469	97.037	123.284	142.664	80.316
Mei	141.242	141.325	91.907	127.428	125.382	72.660
Juni	135.678	164.387	119.463	102.864	141.209	111.590
Juli	159.813	175.079	118.548	164.255	178.374	113.118
Agustus	141.470	130.525	121.919	152.301	146.073	120.068
September	136.427	126.230	114.863	136.765	108.139	112.129
Oktober	135.748	119.163	120.661	133.111	110.094	114.151
Novemeber	128.112	110.896	119.416	120.852	97.414	112.881
Desember	141.572	127.612	134.271	125.097	109.736	118.125
Jumlah/Total	1.615.474	1.640.786	1.314.864	1.530.697	1.537.422	1.211.752

Sumber/Source: Bandara Internasional Lombok (PT Persero Angkasa Pura I)/ Lombok Internasioanl Airport (PT Persero Angkasa Pura I)

Tabel
Table 8.1.6

**Lalu Lintas Bagasi Domestik di Bandara Internasional
Lombok Menurut Bulan, 2017–2019**
*Domestic Baggage Traffic at Lombok International Airport
by Month, 2017–2019*

Bulan Month	Datang Coming			Berangkat Depart		
	2017	2018	2019	2017	2018	2019
(1)	(2)	(3)	(4)	(5)	(6)	(7)
Januari	888.147	882.849	624.529	970.945	936.315	591.878
Februari	724.200	786.656	380.228	758.464	815.392	354.513
Maret	875.197	947.378	424.186	827.175	923.128	348.732
April	956.463	1.015.980	430.247	908.582	961.174	350.856
Mei	1.016.167	1.070.008	462.973	926.765	940.895	332.499
Juni	1.153.230	1.371.086	582.277	838.596	1.230.373	541.669
Juli	1.264.836	1.307.274	544.665	1.421.439	1.461.092	520.913
Agustus	1.053.981	1.156.251	575.819	1.300.989	1.106.263	628.393
September	983.414	969.417	538.913	1.059.920	777.308	525.181
Oktober	931.789	826.951	535.648	982.300	817.936	516.338
Novemeber	828.514	734.394	502.645	872.702	658.926	473.320
Desember	981.373	891.389	627.171	884.721	765.696	518.300
Jumlah/Total	11.657.311	11.959.633	6.229.301	11.752.598	11.394.498	5.702.592

Sumber/Source: Bandara Internasional Lombok (PT Persero Angkasa Pura I)/Lombok Internasioanl Airport (PT Persero Angkasa Pura I)

Tabel
Table 8.1.7

**Lalu Lintas Kargo Domestik di Bandara Internasional
Lombok Menurut Bulan, 2017–2019**
**Domestic Cargo Traffic at Lombok International Airport by
Month, 2017–2019**

Bulan Month	Datang Coming			Berangkat Depart		
	2017	2018	2019	2017	2018	2019
(1)	(2)	(3)	(4)	(5)	(6)	(7)
Januari	515.068	682.040	589.963	653.074	779.345	360.458
Februari	459.121	597.247	499.677	346.035	550.132	216.479
Maret	508.248	676.302	495.828	329.201	496.472	296.138
April	517.251	666.685	504.366	419.184	540.276	216.907
Mei	528.549	729.961	595.730	439.672	574.648	219.985
Juni	533.113	561.419	384.625	466.136	568.205	183.090
Juli	534.236	780.972	555.179	678.513	680.146	235.287
Agustus	575.204	1.361.976	522.493	919.591	898.627	329.716
September	567.453	840.381	504.795	776.161	761.477	346.289
Oktober	587.000	694.756	534.891	769.500	799.220	326.324
Novemeber	575.067	708.757	518.474	687.009	801.119	252.765
Desember	636.815	693.415	530.485	884.793	753.190	164.308
Jumlah/Total	6.537.125	8.993.911	6.236.506	7.368.869	8.202.857	3.147.746

Sumber/Source: Bandara Internasional Lombok (PT Persero Angkasa Pura I)/ Lombok Internasioanl Airport (PT Persero Angkasa Pura I)

Tabel
Table 8.1.8

**Lalu Lintas Pesawat Internasional di Bandara
Internasional Lombok Menurut Bulan, 2017–2019**
*International Airplane Traffic at Lombok International
Airport by Month, 2017–2019*

Bulan Month	Datang Coming			Berangkat Depart		
	2017	2018	2019	2017	2018	2019
(1)	(2)	(3)	(4)	(5)	(6)	(7)
Januari	88	79	45	87	81	45
Februari	101	72	52	102	71	52
Maret	111	107	67	111	107	66
April	108	110	79	109	110	80
Mei	115	114	78	115	114	80
Juni	112	109	76	111	108	74
Juli	113	126	94	114	127	95
Agustus	114	119	89	105	121	89
September	87	82	74	88	82	74
Oktober	89	57	76	89	56	79
Novemeber	73	47	75	73	48	75
Desember	78	44	79	78	44	77
Jumlah/Total	1.189	1.066	884	1.182	1.069	886

Sumber/Source: Bandara Internasional Lombok (PT Persero Angkasa Pura I)/ Lombok Internasional Airport (PT Persero Angkasa Pura I)

Tabel
Table 8.1.9**Lalu Lintas Penumpang Internasional di Bandara
Internasional Lombok Menurut Bulan, 2017–2019**
**International Passengers Traffic at Lombok International
Airport by Month, 2017–2019**

Bulan Month	Datang Coming			Berangkat Depart		
	2017	2018	2019	2017	2018	2019
(1)	(2)	(3)	(4)	(5)	(6)	(7)
Januari	11.589	10.552	5.896	9.931	9.930	5.517
Februari	10.702	10.493	6.898	11.848	9.937	6.552
Maret	13.722	14.651	8.126	13.271	13.152	7.828
April	15.953	16.708	11.107	14.411	13.926	9.025
Mei	16.583	15.772	10.997	13.911	12.070	8.952
Juni	14.394	15.087	10.300	11.252	12.317	8.976
Juli	15.428	17.131	11.591	16.661	21.398	16.714
Agustus	14.698	10.948	15.170	16.312	10.382	10.848
September	14.329	10.969	11.396	11.726	6.709	10.822
Oktober	14.132	6.552	10.693	11.758	6.826	10.936
Novemeber	9.663	5.826	10.327	8.242	5.334	9.190
Desember	11.120	6.068	11.461	9.076	5.433	9.173
Jumlah/Total	162.313	140.757	123.962	148.399	127.414	114.533

Sumber/Source: Bandara Internasional Lombok (PT Persero Angkasa Pura I)/Lombok Internasioanl Airport (PT Persero Angkasa Pura I)

Tabel
Table 8.1.10**Lalu Lintas Bagasi Internasional di Bandara Internasional
Lombok Menurut Bulan, 2017–2019**
*International Baggage Traffic at Lombok International
Airport by Month, 2017–2019*

Bulan <i>Month</i>	Datang <i>Coming</i>			Berangkat <i>Depart</i>		
	2017	2018	2019	2017	2018	2019
(1)	(2)	(3)	(4)	(5)	(6)	(7)
Januari	132.627	132.386	89.640	63.890	61.814	30.648
Februari	108.994	116.310	91.464	71.797	67.126	38.244
Maret	145.025	149.755	109.409	88.634	85.804	43.910
April	157.837	192.658	165.671	104.376	91.855	55.759
Mei	221.304	241.926	204.507	105.281	90.492	58.790
Juni	195.479	186.359	126.874	86.746	88.504	64.289
Juli	146.817	163.591	132.778	117.240	200.074	180.774
Agustus	148.720	152.543	251.120	136.145	72.082	92.478
September	203.416	191.360	148.027	99.875	38.465	85.429
Oktober	180.608	90.872	142.215	98.701	41.254	87.535
Novemeber	115.053	88.323	150.523	64.754	29.587	63.758
Desember	134.830	81.324	156.822	63.276	35.165	61.797
Jumlah/Total	1.890.710	1.787.407	1.769.050	1.100.715	902.222	863.411

Sumber/Source: Bandara Internasional Lombok (PT Persero Angkasa Pura I)/Lombok Internasioanl Airport (PT Persero Angkasa Pura I)

Tabel
Table 8.1.11**Lalu Lintas Kargo Internasional di Bandara Internasional
Lombok Menurut Bulan, 2017–2019**
*International Cargo Traffic at Lombok International Airport
by Month, 2017–2019*

Bulan <i>Month</i>	Datang <i>Coming</i>			Berangkat <i>Depart</i>		
	2017	2018	2019	2017	2018	2019
(1)	(2)	(3)	(4)	(5)	(6)	(7)
Januari	132.627	132.386	89.640	63.890	61.814	30.648
Februari	108.994	116.310	91.464	71.797	67.126	38.244
Maret	145.025	149.755	109.409	88.634	85.804	43.910
April	157.837	192.658	165.671	104.376	91.855	55.759
Mei	221.304	241.926	204.507	105.281	90.492	58.790
Juni	195.479	186.359	126.874	86.746	88.504	64.289
Juli	146.817	163.591	132.778	117.240	200.074	180.774
Agustus	148.720	152.543	251.120	136.145	72.082	92.478
September	203.416	191.360	148.027	99.875	38.465	85.429
Oktober	180.608	90.872	142.215	98.701	41.254	87.535
Novemeber	115.053	88.323	150.523	64.754	29.587	63.758
Desember	134.830	81.324	156.822	63.276	35.165	61.797
Jumlah/Total	1.890.710	1.787.407	1.769.050	1.100.715	902.222	863.411

Sumber/Source: Bandara Internasional Lombok (PT Persero Angkasa Pura I)/ Lombok Internasioanl Airport (PT Persero Angkasa Pura I)

Tabel
Table 8.1.12

**Lalu Lintas Pesawat Domestik dan Internasional di
Bandara Internasional Lombok Menurut Bulan, 2017–
2019**

***Domestic And International Airplane Traffic at Lombok
International Airport by Month, 2017–2019***

Bulan Month	Datang Coming			Berangkat Depart		
	2017	2018	2019	2017	2018	2019
(1)	(2)	(3)	(4)	(5)	(6)	(7)
Januari	1.443	1.425	1.100	1.445	1.425	1.096
Februari	1.278	1.370	913	1.277	1.367	916
Maret	1.412	1.579	1.075	1.412	1.580	1.075
April	1.385	1.589	1.107	1.383	1.587	1.107
Mei	1.454	1.521	1.019	1.454	1.524	1.017
Juni	1.392	1.538	1.180	1.397	1.538	1.180
Juli	1.525	1.748	1.252	1.516	1.744	1.250
Agustus	1.486	1.733	1.298	1.492	1.736	1.297
September	1.401	1.536	1.210	1.401	1.537	1.211
Oktober	1.459	1.506	1.248	1.461	1.506	1.248
Novemeber	1.311	1.266	1.241	1.313	1.265	1.244
Desember	1.393	1.274	1.301	1.393	1.275	1.305
Jumlah/Total	16.939	18.085	13.944	16.944	18.084	13.946

Sumber/Source: Bandara Internasional Lombok (PT Persero Angkasa Pura I)/Lombok Internasioanl Airport (PT Persero Angkasa Pura I)

**Tabel
Table 8.1.13**

**Lalu Lintas Penumpang Domestik dan Internasional di
Bandara Internasional Lombok Menurut Bulan, 2017–
2019**
*Domestic And International Passangers Traffic at Lombok
International Airport by Month, 2017–2019*

Bulan Month	Datang Coming			Berangkat Depart		
	2017	2018	2019	2017	2018	2019
(1)	(2)	(3)	(4)	(5)	(6)	(7)
Januari	137.643	134.844	104.384	135.936	135.133	97.120
Februari	116.411	130.575	90.108	115.480	127.459	86.418
Maret	140.522	162.377	103.207	128.374	148.764	93.073
April	152.802	170.177	108.144	137.695	156.590	89.341
Mei	157.825	157.097	102.904	141.339	137.452	81.612
Juni	150.072	179.474	129.763	114.116	153.526	120.566
Juli	175.241	192.210	130.139	180.916	199.772	129.832
Agustus	156.168	141.473	137.089	168.613	156.455	130.916
September	150.756	137.199	126.259	148.491	114.848	122.951
Oktober	149.880	125.715	131.354	144.869	116.920	125.087
Novemeber	137.775	116.722	129.743	129.094	102.748	122.071
Desember	152.692	133.680	145.732	134.173	115.169	127.298
Jumlah/Total	1.777.787	1.781.543	1.438.826	1.679.096	1.664.836	1.326.285

Sumber/Source: Bandara Internasional Lombok (PT Persero Angkasa Pura I)/ Lombok Internasioanl Airport (PT Persero Angkasa Pura I)

Tabel
Table 8.1.14

Lalu Lintas Bagasi Domestik dan Internasional di Bandara Internasional Lombok Menurut Bulan, 2017–2019
Domestic And International Baggage Traffic at Lombok International Airport by Month, 2017–2019

Bulan Month	Datang Coming			Berangkat Depart		
	2017	2018	2019	2017	2018	2019
(1)	(2)	(3)	(4)	(5)	(6)	(7)
Januari	1.020.774	1.015.235	714.169	1.034.835	998.129	622.526
Februari	833.194	902.966	471.692	830.261	882.518	392.757
Maret	1.020.222	1.097.133	533.595	915.809	1.008.932	392.642
April	1.114.300	1.208.638	595.918	1.012.958	1.053.029	406.615
Mei	1.237.471	1.311.934	667.480	1.032.046	1.031.387	391.289
Juni	1.348.709	1.557.445	709.151	925.342	1.318.877	605.958
Juli	1.411.653	1.470.865	677.443	1.538.679	1.661.166	701.687
Agustus	1.202.701	1.308.794	826.939	1.437.134	1.178.345	720.871
September	1.186.830	1.160.777	686.940	1.159.795	815.773	610.610
Oktober	1.112.397	917.823	677.863	1.081.001	859.190	603.873
Novemeber	943.567	822.717	653.168	937.456	688.513	537.078
Desember	1.116.203	972.713	783.993	947.997	800.861	580.097
Jumlah/Total	13.548.021	13.747.040	7.998.351	12.853.313	12.296.720	6.566.003

Sumber/Source: Bandara Internasional Lombok (PT Persero Angkasa Pura I)/Lombok Internasioanl Airport (PT Persero Angkasa Pura I)

Tabel 8.1.15 **Lalu Lintas Kargo Domestik dan Internasional di Bandara Internasional Lombok Menurut Bulan, 2017–2019**
Domestic And International Cargo Traffic at Lombok International Airport by Month, 2017–2019

Bulan Month	Datang Coming			Berangkat Depart		
	2017	2018	2019	2017	2018	2019
(1)	(2)	(3)	(4)	(5)	(6)	(7)
Januari	515.288	682.260	590.299	655.208	785.795	360.458
Februari	459.121	597.341	499.808	346.644	552.217	216.479
Maret	508.424	676.339	496.043	330.019	497.759	298.048
April	517.251	666.685	504.366	419.289	543.884	217.669
Mei	528.549	731.335	595.866	441.774	580.394	220.188
Juni	533.113	561.419	384.668	469.552	568.738	183.302
Juli	534.611	780.972	555.245	680.005	680.354	236.394
Agustus	575.204	1.362.134	522.922	923.590	898.627	329.997
September	567.453	840.536	504.833	777.075	761.501	347.235
Oktober	587.535	694.756	535.625	776.301	801.538	327.925
Novemeber	575.067	708.757	518.474	693.047	804.846	253.099
Desember	636.815	693.508	530.485	892.395	753.190	165.399
Jumlah/Total	6.538.431	8.996.042	6.238.634	7.404.899	8.228.843	3.156.193

Sumber/Source: Bandara Internasional Lombok (PT Persero Angkasa Pura I)/ Lombok Internasioanl Airport (PT Persero Angkasa Pura I)

8.2 KOMUNIKASI COMMUNICATION

Tabel 8.2.1 Jumlah Kantor Pos Pembantu Menurut Kecamatan di Kabupaten Lombok Tengah , 2016–2019
Number of Post Offices Subsidiaries by Subdistrict in in Lombok Tengah Regency, 2016–2019

Kecamatan Subdistrict	2016	2017	2018	2019
(1)	(2)	(3)	(4)	(5)
Praya Barat	1	1	1	1
Praya Barat Daya	0	0	0	0
Pujut	1	1	1	1
Praya Timur	1	1	1	1
Janapria	1	1	1	1
Kopang	1	1	1	1
Praya	1	1	1	1
Praya Tengah	0	0	0	0
Jonggat	1	1	1	1
Pringgarata	1	1	1	1
Batukliang	1	1	1	1
Batukliang Utara	0	0	0	0
Lombok Tengah	9	9	9	9

Sumber/Source: PT. Pos Indonesia / PT. Pos Indonesia

PERBANKAN, KOPERASI, DAN HARGA-HARGA

9

Banking, Cooperative, And, Prices

PROFIL KREDIT LOMBOK TENGAH 2019



PENJELASAN TEKNIS

1. Berdasarkan UU Nomor. 25 Tahun 1992 Pasal 1 ayat (1) tentang perkoperasian: Koperasi adalah badan usaha yang beranggotakan orang-seorang atau badan hukum koperasi dengan melandaskan kegiatannya berdasarkan prinsip koperasi sekaligus sebagai gerakan ekonomi rakyat yang berdasar atas asas kekeluargaan.
2. Koperasi Unit Desa adalah suatu Koperasi serba usaha yang beranggotakan penduduk desa dan berlokasi didaerah pedesaan, daerah kerjanya biasanya mencakup satu wilayah kecamatan. Pembentukan KUD ini merupakan penyatuan dari beberapa Koperasi pertanian yang kecil dan banyak jumlahnya dipedesaan. Selain itu KUD memang secara resmi didorong perkembangannya oleh pemerintah.
3. KPRI adalah koperasi yang didirikan oleh pegawai negeri serta dikelola untuk kepentingan pegawai negeri. Jadi anggota KPRI adalah juga orang-orang yang mempunyai wilayah kerja kecamatan atau berada dalam lembaga pemerintahan atau di sekolah-sekolah atau di kecamatan-kecamatan. Pendiri dan anggota KPRI adalah orang-orang yang mempunyai profesi sebagai Pegawai Negeri Sipil (PNS) pada instansi pemerintah.

TECHNICAL NOTES

1. *Based on Law Number. 25 of 1992 Article 1 paragraph (1) concerning cooperatives: Cooperatives are business entities consisting of cooperative persons or legal entities based on their activities based on cooperative principles as well as economic movements based on the principle of kinship.*
2. *Village Unit Cooperative is a multi-business cooperative consisting of villagers and located in a rural area, the district usually covers one sub-district area. The formation of the KUD is a union of several small and many rural agricultural cooperatives. Besides that, KUD is indeed an official development by the government.*
3. *KPRI is a cooperative established by civil servants and managed for the benefit of civil servants. So KPRI members are people who work in sub-districts or are in government institutions or in schools or sub-districts. The founders and members of KPRI are people who have a profession as Civil Servants (PNS) in government institutions.*

4. Koperasi karyawan adalah sebuah koperasi yang berada di sebuah perusahaan tertentu. Anggota koperasi ini adalah para karyawan dari perusahaan tersebut. Tidak seperti koperasi sekolah, koperasi karyawan haruslah memiliki badan hukum dan terdaftar karena para anggota dan pengurusnya sudah dewasa dan paham mengenai hukum.
4. *Lorem Employee cooperatives are cooperatives in certain companies. The members of the cooperative are the employees of the company. Unlike school cooperatives, cooperatives must have a legal entity and be approved because the members and management are mature and understand the law.*

ULASAN

Sebagai salah satu soko guru kehidupan ekonomi sesungguhnya koperasi memiliki peran yang sangat mulia. Bila hal-hal diatas terpenuhi maka kehidupan masyarakat yang sejahtera. Hal ini tentu saja bilamana koperasi yang ada baik yang berdiri di desa-desa (KUD) maupun non KUD merupakan koperasi yang sehat memiliki jumlah anggota yang optimal yang mampu mengakomodir serta memback-up usaha-usaha anggotanya. idak lagi hanya sekedar impian.

Pada tahun 2019 jumlah koperasi aktif di Kabupaten Lombok Tengah tercatat sebanyak 219 unit 17 unit diantaranya adalah Koperasi Unit Desa sedangkan bagian terbesar lainnya adalah koperasi non KUD. Dilihat dari jumlahnya koperasi non KUD nampaknya lebih dominan dibandingkan KUD namun dari segi aktivitas seperlima dari koperasi non KUD termasuk koperasi yang tidak aktif.

DESCRIPTION

As one pillar of economic life in fact cooperative has a very noble role . When things above are met then the life of a prosperous society . This is of course where there is a good cooperative standing in the villages (KUD) and non-cooperative KUD is healthy has the optimal number of members which is able to accommodate and back up the efforts of its members . idak longer just a dream .

By 2019 the number of active cooperatives in Central Lombok regency there were 219 units 17 units of which is the Village Unit Cooperatives while the other is the largest non KUD cooperatives . Judging from the number of non KUD cooperatives appears to be more dominant than KUD but in terms of the activities one-fifth of non KUD cooperatives including cooperatives are inactive .

Gambar 9.1
Figures

Jumlah Koperasi Aktif Menurut Kecamatan di Kabupaten Lombok Tengah, 2019
Number of Active Cooperative by Subdistrict in Lombok Tengah Regency, 2019

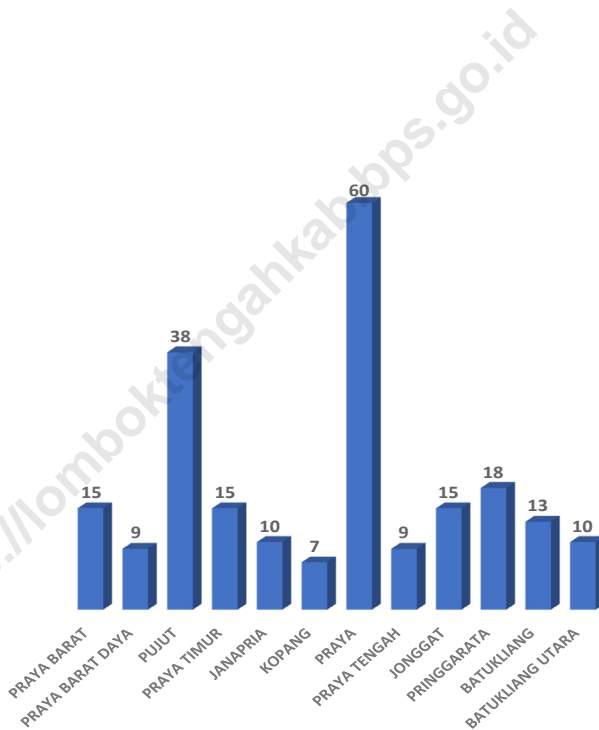

Sumber/Source : Dinas Koperasi dan UKM Kabupaten Lombok Tengah

Gambar 9.2
Figures

**Jumlah Koperasi Menurut Jenis Koperasi di Kabupaten
Lombok Tengah, 2019**
*Number of Cooperative by Kind of Cooperative in
Lombok Tengah Regency, 2019*

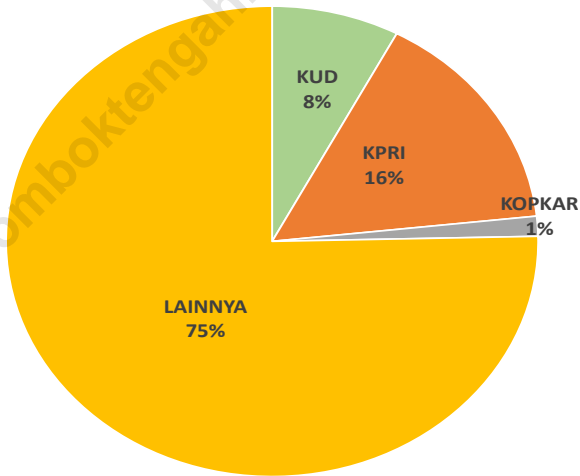

Sumber/Source : Dinas Koperasi dan UKM Kabupaten Lombok Tengah

Tabel
Table 9.1**Jumlah Koperasi Aktif Menurut Kecamatan di Kabupaten
Lombok Tengah, 2018–2019**
**Number of Active Cooperative by Subdistrict in Lombok
Tengah Regency, 2018–2019**

Kecamatan Subdistrict	2018	2019
(1)	(4)	(5)
PRAYA BARAT	12	15
PRAYA BARAT DAYA	7	9
PUJUT	41	38
PRAYA TIMUR	23	15
JANAPRIA	14	10
KOPANG	11	7
PRAYA	64	60
PRAYA TENGAH	10	9
JONGGAT	19	15
PRINGGARATA	15	18
BATUKLIANG	13	13
BATUKLIANG UTARA	10	10
LOMBOK TENGAH	239	219

Sumber/Source: Dinas Koperasi dan UKM Kabupaten Lombok Tengah

Tabel
Table 9.2**Jumlah Koperasi Menurut Jenis Koperasi dan Kecamatan di Kabupaten Lombok Tengah, 2019**
Number of Cooperative by Kind of Cooperative and Subdistrict in Lombok Tengah Regency, 2019

Kecamatan Subdistrict	Jenis Koperasi/ Kind of Cooperative					Jumlah Total
	KUD	KPRI	KOPKAR	KOPPAS	Lainnya Other	
(1)	(2)	(3)	(4)	(5)	(6)	(7)
PRAYA BARAT	1	3	0	0	11	15
PRAYA BARAT DAYA	1	2	0	0	6	9
PUJUT	3	1	0	0	34	38
PRAYA TIMUR	2	1	0	0	12	15
JANAPRIA	1	1	0	0	8	10
KOPANG	1	1	0	0	5	7
PRAYA	2	19	2	0	37	60
PRAYA TENGAH	0	2	0	0	7	9
JONGGAT	3	1	0	0	11	15
PRINGGARATA	1	1	0	0	16	18
BATUKLIANG	2	2	1	0	8	13
BATUKLIANG UTARA	0	0	0	0	10	10
LOMBOK TENGAH	17	34	3	0	165	219

Sumber/Source: Dinas Koperasi dan UKM Kabupaten Lombok Tengah

Tabel
Table 9.3

Posisi Simpanan Masyarakat Rupiah dan Valuta Asing bank Umum dan BPR di Kabupaten Lombok Tengah (juta Rp), 2016-2019
Outstanding of Private Deposit In Rupiah and Foreign Currency of Commercial And Rural Banks in Lombok Tengah regency, 2016-2019

<i>Jenis Simpanan</i> <i>Type Of Deposit</i>	2016		2017	
	Nominal/Nominal (juta Rp.)	Rekening (satuan) / Account (Number)	Nominal/Nominal (juta Rp.)	Rekening (satuan) / Account (Number)
(1)	(2)	(3)	(4)	(5)
Giro /Demand Deposit	200.412	1.241	183.157	1.283
Simpanan Berjangka/Time Deposit	252.114	2.368	272.336	2.417
Tabungan / Saving Deposit	1.079.738	384.443	1.322.253	546.530

Sumber/Source: <https://www.bi.go.id/id/statistik/sekda/StatistikRegional.aspx?idprov=52>

Tabel
Table 9.3Lanjutan
Continued

Jenis Simpanan Type Of Deposit	2018		2019	
	Nominal/Nominal (juta Rp.)	Rekening (satuan) / Account (Number)	Nominal/Nominal (juta Rp.)	Rekening (satuan) / Account (Number)
(1)	(2)	(3)	(4)	(5)
Giro /Demand Deposit	523.040	1.624	245.823	2.146
Simpanan Berjangka/Time Deposit	259.790	2.585	294.161	2.513
Tabungan / Saving Deposit	1.539.433	638.084	1.766.707	832.226

Sumber/Source: <https://www.bi.go.id/id/statistik/sekda/StatistikRegional.aspx?idprov=52>

Tabel
Table 9.4

Posisi Kredit Usaha Mikro, Kecil dan Menengah yang Diberikan Bank Umum Di Kabupaten Lombok Tengah (Juta Rp.) , 2016-2019
Outstanding Of Commercial Banks Credit To micro, Small, And Medium Scale Enterprise In Lombok Tengah Regency (Million Of Rp.), 2016-2019

<i>Kriteria Usaha Business Criteria</i>	2016	2017	2018	2019
(1)	(2)	(3)	(4)	(5)
<i>Mikro/ Micro</i>	386.425	382.428	589.047	751.183
<i>Kecil/Small</i>	282.900	344.995	352.876	448.679
<i>Menengah/Medium</i>	267.802	404.108	473.559	478.278
Jumlah Total	937.127	1.131.531	1.415.481	1.678.140

Sumber/Source: <https://www.bi.go.id/id/statistik/sekda/StatistikRegional.aspx?idprov=52>

Tabel
Table 9.5

Posisi Kredit Kepada Usaha Mikro, Kecil dan Menengah (UMKM) yang Diberikan Bank Umum Menurut Jenis Penggunaan Di Kabupaten Lombok Tengah (Juta Rp.), 2016-2019
Outstanding Of Commercial Banks Credit To micro, Small, And Medium Scale Enterprise By Type Of Credits In Lombok Tengah Regency (Million Of Rp.), 2016-2019

Jenis Penggunaan Type of Credits	2016	2017	2018	2019
(1)	(2)	(3)	(4)	(5)
<i>Modal/ Working Capital</i>	683.884	860.882	1.009.950	1.211.907
<i>Investasi/Investment</i>	253.243	270.648	405.531	466.232
Tidak Teridentifikasi/ Unidentified	-	-	-	-
Jumlah Total	937.127	1.131.531	1.415.481	1.678.140

Sumber/Source: <https://www.bi.go.id/id/statistik/sekda/StatistikRegional.aspx?idprov=52>

Tabel
Table 9.6

Posisi Kredit Usaha Mikro, Kecil dan Menengah yang Diberikan Bank Umum Di Kabupaten Lombok Tengah (Juta Rp.), 2016-2019
Outstanding Of Commercial Banks Credit To micro, Small, And Medium Scale Enterprise In Lombok Tengah Regency (Million Of Rp.) , 2016-2019

Sektor Ekonomi Economic Sector	2016	2017	2018	2019
(1)	(2)	(3)	(4)	(5)
Pertanian, Kehutanan & Perikanan/ Agriculture, Forestry & Fishery	51.289	77.050	81.169	124.856
Pertambangan dan Penggalian/ Mining and Quarrying	4.006	967	291	876
Industri Pengolahan/ Manufacturing Industry	46.638	65.085	81.573	111.284
Pengadaan Listrik Dan Gas/ Electricity and Gas Supply	3.270	12.490	55.330	7.701
Pengadaan Air, Pengelolaan Sampah, Limbah Dan Daur Ulang/Water supply, sewerage, waste management and remediation activities	371	334	637	319
Konstruksi/ Construction	26.218	37.289	24.239	34.753
Perdagangan Besar Dan Eceran, Reparasi Mobil Dan Motor/ Wholesale and retail trade;repair of motor vehicles and motorcycles	888.547	874.774	909.243	1.049.776
Transportasi Dan Pergudangan/ Transportation and storage	8.017	10.207	12.179	22.300

Sumber/Source: <https://www.bi.go.id/id/statistik/sekda/StatistikRegional.aspx?idprov=52>

Tabel 9.6 **Lanjutan**
Table **Continued**

Sektor Ekonomi Economic Sector	2016	2017	2018	2019
(1)	(2)	(3)	(4)	(5)
Penyediaan Akomodasi Dan Makan Minum/Accommodation and food service activities	10.253	34.366	36.633	44.394
Informasi Dan Komunikasi/ Information and communication	881	710	585	1.185
Jasa Keuangan Dan Asuransi/ Financial and insurance activities	6.658	6.273	5.213	4.443
Real Estate/Real Estate	1.045	13.375	1.948	926
Jasa Perusahaan/Business Services	7.660	9.883	9.950	15.238
Administrasi Pemerintahan, Pertahanan Dan Jaminan Sosial Wajib/ Public administration and defence; compulsory social security	-	-	-	-
Jasa Pendidikan/Education	249	1.290	499	103
Jasa Kesehatan Dan Kegiatan Lainnya/Health and social work activities	4.391	12.263	7.584	9.609
Jasa Lainnya/Other service activities	38.385	57.539	65.050	66.893
Jumlah Total	1.097.877	1.213.896	1.292.122	1.494.657

Sumber/Source: <https://www.bi.go.id/id/statistik/sekda/StatistikRegional.aspx?idprov=52>

PENGELUARAN PENDUDUK

10

POPULATION EXPENDITURE

PERSENTASE PENGELUARAN PER KAPITA SEBULAN DI LOMBOK TENGAH 2019

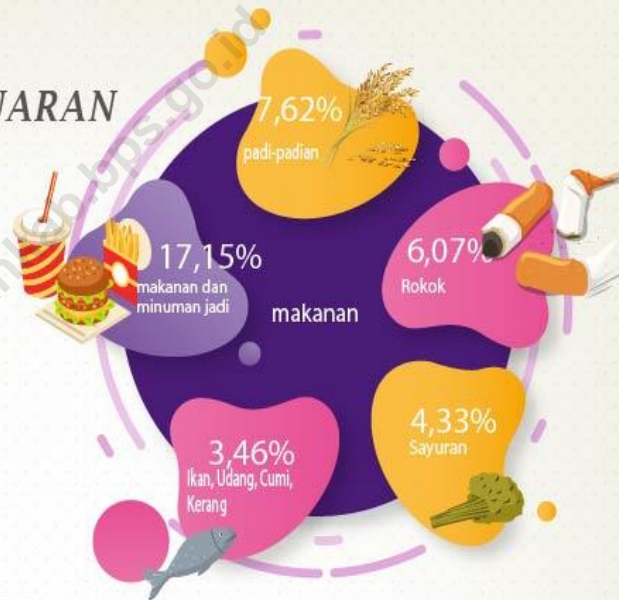

NON MAKANAN



PERUMAHAN & FASILITAS RUMAH TANGGA
termasuk rumah, pemeliharaan rumah, listrik, air,
bahan bakar kendaraan, pos dan telekomunikasi

22,57%



KOMODITAS TAHAN LAMA
peralatan rumah tangga, meubelair, HP,
Perhiasan, Kendaraan, binatang, tanaman

9,98%



ANEKA KOMODITAS DAN JASA
pelayanan kesehatan, kebutuhan rumah tangga (sabun, sikat, perawatan
kulit, barang kilainya), biaya sekolah, transportasi, dan akomodasi

9,56%



PAKAIAN, ALAS KAKI, TUTUP KEPALA
pakaiian, upah jahit, sepatu, sandal, topi, keru-
dung, handuk, mukena, jas hujan, lainnya

3,27%



PENJELASAN TEKNIS

TECHNICAL NOTES

1. **Pengeluaran per kapita** adalah biaya yang dikeluarkan untuk konsumsi semua anggota rumah tangga selama sebulan dibagi dengan banyaknya anggota rumah tangga.
2. **Persentase rata-rata pengeluaran perkapita untuk makanan dan bukan makanan** yaitu rata-rata pengeluaran perkapita makanan/bukan makanan dibagi rata-rata total pengeluaran perkapita dikali seratus persen.
3. **Persentase rata-rata pengeluaran perkapita untuk makanan** yaitu rata-rata pengeluaran perkapita makanan dibagi rata-rata total pengeluaran perkapita dikali seratus persen. Kelompok komoditas makanan antara lain padi-padian, umbi-umbian, ikan/udang/cumi/kerang, daging, telur dan susu, sayur-sayuran, kacang-kacangan, buah-buahan, minyak dan kelapa, bahan minuman, bumbu-umbuan, konsumsi lainnya, makanan dan minuman jadi, dan rokok.
4. **Persentase rata-rata pengeluaran perkapita untuk bukan makanan** yaitu rata-rata pengeluaran perkapita bukan makanan dibagi rata-rata total pengeluaran perkapita dikali seratus persen. Kelompok komoditas bukan makanan

1. **Expenditures per capita** are costs incurred for the consumption of all household members for a month divided by the number of household members.
2. **The average percentage of expenditure per capita for food and non-food** is the average expenditure per capita of food / non-food divided by the average total expenditure per capita multiplied by one hundred percent.
3. **The average percentage of expenditure per capita for food** is the average expenditure per capita of food divided by the average total expenditure per capita times one hundred percent. Food commodity groups include cereals, tubers, fish / shrimp / common squid / shells, meat, eggs and milk, vegetables, legumes, fruits, oils and coconuts, beverage stuffs, spices, iscellaneous food items, prepared food and beverages, and cigarettes.
4. **The average percentage of per capita expenditure for non-food** is the average per capita expenditure of non-food divided by the average total expenditure per capita multiplied by one hundred percent. Non-food commodity groups include housing and

antara lain perumahan dan fasilitas rumah tangga; aneka komoditas dan jasa; pakaian, alas kaki, dan tutup kepala; komoditas tahan lama; pajak, pungutan, dan asuransi; keperluan pesta dan upacara/kenduri.

household facilities; various commodities and services; clothing, footwear and headgear; durable commodity; taxes, levies, and insurance; the need for parties and ceremonies / festivity.

<https://lomboktengahkab.bps.go.id>

ULASAN

Selama 2019, rata-rata pengeluaran perkapita sebulan penduduk kabupaten Lombok Tengah adalah sebesar 977.842 rupiah. pengeluaran tersebut 51,41 persen untuk makanan dan 48,59 persen untuk bukan makanan.

Kelompok komoditas makanan yang memiliki persentase pengeluaran tertinggi adalah makanan dan minuman jadi yaitu sebesar 17,15 persen. Sementara kelompok komoditas bukan makanan yang memiliki persentase pengeluaran tertinggi adalah perumahan dan fasilitas rumah tangga yaitu sebesar 22,57 persen.

Persentase penduduk menurut golongan pengeluaran per kapita sebulan yang tertinggi ada pada golongan 500.000-749.999 yaitu sebesar 27,89 persen. Sementara persentase terendah ada pada golongan pengeluaran kurang dari 150.000 sampai 199.999 yaitu sebesar 0,04 persen.

DESCRIPTION

During 2019, the average monthly expenditure per capita of the population of Central Lombok regency is 977,842 rupiahs, the expenditure is 51.41 percent for food and 48.59 percent for non-food.

The food commodity group that have the highest expenditure percentage was food and beverages, which is 17.15 percent. While the group of non-food commodities that have the highest percentage of expenditure is housing and household facilities which is 22.57 percent.

The highest percentage of population according to expenditure per capita month is in the group of 500,000-749,999 which is 27.89 percent. While the lowest percentage is in the expenditure group of less than 150,000 to 199,999 which is equal to 0.04 percent.

Gambar 10.1
Figures

Persentase Pengeluaran per Kapita Sebulan Menurut Kelompok Komoditas di Kabupaten Lombok Tengah, 2019

Percentage of Monthly Expenditure per Capita by Commodity Group in Lombok Tengah Regency, 2019

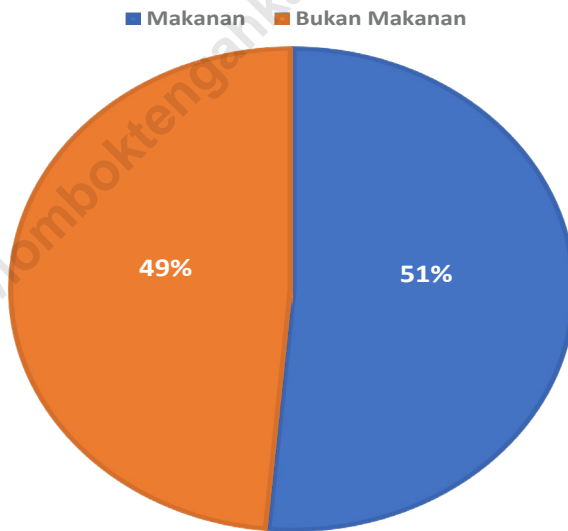

Sumber/Source : BPS, Survei Sosial Ekonomi Nasional (Susenas) Maret/BPS-Statistics Indonesia, National Socioeconomic Survey March

Gambar 10.2
Figures

Persentase Penduduk Menurut Golongan Pengeluaran Per Kapita Sebulan di Kabupaten Lombok Tengah, 2019
Percentage of Population by Per Capita Spending Group a Month in Lombok Tengah Regency, 2019



Sumber/Source : BPS, Survei Sosial Ekonomi Nasional (Susenas) Maret/BPS-Statistics Indonesia, National Socioeconomic Survey March

Tabel
Table 10.1

Rata-rata Pengeluaran per Kapita Sebulan Menurut Kelompok Komoditas (ribu rupiah) di Kabupaten Lombok Tengah, 2018 dan 2019
Monthly Average Expenditure per Capita by Commodity Group (thousand rupiahs) in Lombok Tengah Regency, 2018 and 2019

Kelompok Komoditas/Commodity Group	2018	2019
(1)	(2)	(3)
Makanan/Food		
Padi-padian/Cereals	77 454	74 559
Umbi-umbian/Tubers	1 939	1 796
Ikan/udang/cumi/kerang/Fish/shrimp/common squid/shells	35 389	33 858
Daging/Meat	19 635	23 787
Telur dan susu/Eggs and milk	17 799	16 932
Sayur-sayuran/Vegetables	44 874	42 337
Kacang-kacangan/Legumes	12 165	12 781
Buah-buahan/Fruits	34 170	25 036
Minyak dan kelapa/Oil and coconut	12 642	10 205
Bahan minuman/Beverage stuffs	18 159	13 812
Bumbu-bumbuan/Spices	12 480	11 359
Konsumsi lainnya/Miscellaneous food items	8 699	9 279
Makanan dan minuman jadi/Prepared food and beverages	175 801	167 669
Rokok/Cigarettes	50 975	59 322
Jumlah makanan/Total food	522 181	502 733
Bukan makanan/Non-food		
Perumahan dan fasilitas rumah tangga/Housing and household facilities	178 861	220 738
Aneka komoditas dan jasa/Goods and services	74 463	93 452
Pakaian, alas kaki, dan tutup kepala/Clothing, footwear, and headgear	23 431	31 993
Komoditas tahan lama/Durable goods	58 273	97 577
Pajak, pungutan, dan asuransi/Taxes and insurance	13 718	20 839
Keperluan pesta dan upacara/kenduri/Parties and ceremonies	5 831	10 510
Jumlah bukan makanan/Total non-food	354 577	475 109
Jumlah/Total	876 758	977 842

Sumber/Source: BPS, Survei Sosial Ekonomi Nasional (Susenas) Maret/BPS-Statistics Indonesia, National Socioeconomic Survey March

Tabel
Table 10.2

Persentase Pengeluaran per Kapita Sebulan Menurut Kelompok Komoditas di Kabupaten Lombok Tengah, 2018 dan 2019
Percentage of Monthly Expenditure per Capita by Commodity Group in Lombok Tengah Regency, 2018 and 2019

Kelompok Komoditas/Commodity Group	2018	2019
(1)	(2)	(3)
Makanan/Food		
Padi-padian/ <i>Cereals</i>	8,83	7,62
Umbi-umbian/ <i>Tubers</i>	0,22	0,18
Ikan/udang/cumi/kerang/ <i>Fish/shrimp/common squid/shells</i>	4,04	3,46
Daging/ <i>Meat</i>	2,24	2,43
Telur dan susu/ <i>Eggs and milk</i>	2,03	1,73
Sayur-sayuran/ <i>Vegetables</i>	5,12	4,33
Kacang-kacangan/ <i>Legumes</i>	1,39	1,31
Buah-buahan/ <i>Fruits</i>	3,90	2,56
Minyak dan kelapa/ <i>Oil and coconut</i>	1,44	1,04
Bahan minuman/ <i>Beverage stuffs</i>	2,07	1,41
Bumbu-bumbuan/ <i>Spices</i>	1,42	1,16
Konsumsi lainnya/ <i>Miscellaneous food items</i>	0,99	0,95
Makanan dan minuman jadi/ <i>Prepared food and beverages</i>	20,05	17,15
Rokok/ <i>Cigarettes</i>	5,81	6,07
Jumlah makanan/Total food	59,56	51,41
Bukan makanan/Non-food		
Perumahan dan fasilitas rumah tangga/ <i>Housing and household facilities</i>	20,40	22,57
Aneka komoditas dan jasa/ <i>Goods and services</i>	8,49	9,56
Pakaian, alas kaki, dan tutup kepala/ <i>Clothing, footwear, and headgear</i>	2,67	3,27
Komoditas tahan lama/ <i>Durable goods</i>	6,65	9,98
Pajak, pungutan, dan asuransi/ <i>Taxes and insurance</i>	1,56	2,13
Keperluan pesta dan upacara/kenduri/ <i>Parties and ceremonies</i>	0,67	1,07
Jumlah bukan makanan/Total non-food	40,44	48,59
Jumlah/Total	100,00	100,00

Sumber/Source: BPS, Survei Sosial Ekonomi Nasional (Susenas) Maret/BPS-Statistics Indonesia, National Socioeconomic Survey March

Tabel
Table 10.3

Persentase Penduduk Menurut Golongan Pengeluaran Per Kapita Sebulan di Kabupaten Lombok Tengah, 2018 dan 2019
Percentage of Population by Per Capita Spending Group a Month in Lombok Tengah Regency, 2018 and 2019

Golongan Pengeluaran Spending Group (Rp)	2018	2019
(1)	(2)	(3)
< 150 000	0,00	0,00
150 000–199 999	0,18	0,04
200 000–299 999	2,98	1,80
300 000–499 999	24,69	21,75
500 000–749 999	27,99	27,89
750 000–999 999	12,75	14,84
1 000 000–1 499 999	20,55	17,88
> 1 500 000	10,86	15,79
Jumlah/Total	100,00	100,00

Sumber/Source: BPS, Survei Sosial Ekonomi Nasional (Susenas) Maret/BPS-Statistics Indonesia, National Socioeconomic Survey March

SISTEM NERACA REGIONAL 12

SYSTEM OF REGIONAL ACCOUNTS

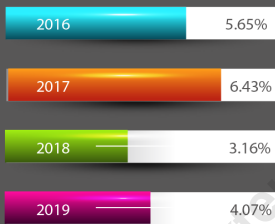

LAJU PERTUMBUHAN PDRB
2016-2019

PERKEMBANGAN PDRB ATAS DASAR
HARGA KONSTAN 2010
TAHUN 2016-2019



PDRB ATAS DASAR HARGA BERLAKU
4 LAPANGAN USAHA UTAMA 2019



Gambar 12.1
Figures

Laju Pertumbuhan Produk Domestik Regional Bruto Atas Dasar Harga Konstan 2010 Menurut Lapangan Usaha (persen), 2015–2019
Growth Rate of Gross Regional Domestic Product at 2010 Constant Market Prices by Industry (percent), 2015–2019

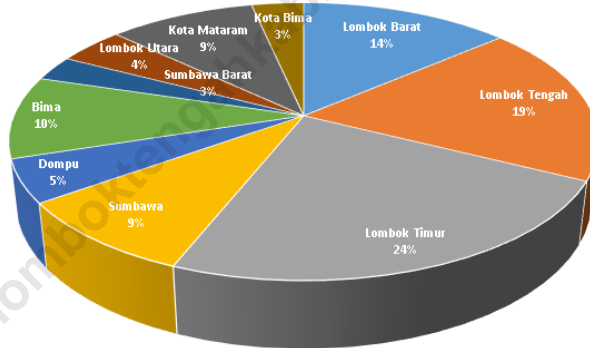

Sumber/Source : BPS, berbagai sensus, survei dan sumber lain/BPS-Statistics Indonesia, various census, survey, and other sources

Gambar 12.1
Figures

Distribusi Persentase Produk Domestik Regional Bruto Atas Dasar Harga Berlaku Menurut Lapangan Usaha, 2019
Percentage Distribution of Gross Regional Domestic Product at Current Market Prices by Industry, 2019



Sumber/Source : BPS, berbagai sensus, survei dan sumber lain/BPS-Statistics Indonesia, various census, survey, and other sources

12 PRODUK DOMESTIK REGIONAL BRUTO GROSS REGIONAL DOMESTIC PRODUCT

Tabel 12.1 **Produk Domestik Regional Bruto Atas Dasar Harga Berlaku Menurut Lapangan Usaha (miliar rupiah), 2015–2019**
Gross Regional Domestic Product at Current Market Prices by Industry (billion rupiahs), 2015–2019

Lapangan Usaha/Industry		2015
(1)		(2)
A	Pertanian, Kehutanan, dan Perikanan/ <i>Agriculture, Forestry, and Fishing</i>	3 267,29
B	Pertambangan dan Penggalian/ <i>Mining and Quarrying</i>	485,11
C	Industri Pengolahan/ <i>Manufacturing</i>	647,43
D	Pengadaan Listrik dan Gas/ <i>Electricity and Gas</i>	6,71
E	Pengadaan Air; Pengelolaan Sampah, Limbah, dan Daur Ulang/ <i>Water Supply; Sewerage, Waste Management, and Remediation Activities</i>	16,03
F	Konstruksi/ <i>Construction</i>	1 460,82
G	Perdagangan Besar dan Eceran; Reparasi Mobil dan Sepeda Motor/ <i>Wholesale and Retail Trade; Repair of Motor Vehicles and Motorcycles</i>	1 375,83
H	Transportasi dan Pergudangan/ <i>Transportation and Storage</i>	2 875,78
I	Penyediaan Akomodasi dan Makan Minum/ <i>Accommodation and Food Service Activities</i>	155,60
J	Informasi dan Komunikasi/ <i>Information and Communication</i>	182,55
K	Jasa Keuangan dan Asuransi/ <i>Financial and Insurance Activities</i>	241,29
L	Real Estat/ <i>Real Estate Activities</i>	477,83
M,N	Jasa Perusahaan/ <i>Business Activities</i>	18,24
O	Administrasi Pemerintahan, Pertahanan, dan Jaminan Sosial Wajib/ <i>Public Administration and Defence; Compulsory Social Security</i>	797,07
P	Jasa Pendidikan/ <i>Education</i>	568,42
Q	Jasa Kesehatan dan Kegiatan Sosial/ <i>Human Health and Social Work Activities</i>	290,09
R,S,T,U	Jasa Lainnya/ <i>Other Services Activities</i>	259,71
C	Produk Domestik Bruto/Gross Domestic Product	13 125,82

Lanjutan Tabel/*Continued Table* 12.1

Lapangan Usaha/ <i>Industry</i>		2016
	(1)	(3)
A	Pertanian, Kehutanan, dan Perikanan/ <i>Agriculture, Forestry, and Fishing</i>	3 570,22
B	Pertambangan dan Penggalian/ <i>Mining and Quarrying</i>	546,69
C	Industri Pengolahan/ <i>Manufacturing</i>	700,14
D	Pengadaan Listrik dan Gas/ <i>Electricity and Gas</i>	8,08
E	Pengadaan Air; Pengelolaan Sampah, Limbah, dan Daur Ulang/ <i>Water Supply; Sewerage, Waste Management, and Remediation Activities</i>	17,74
F	Konstruksi/ <i>Construction</i>	1 637,08
G	Perdagangan Besar dan Eceran; Reparasi Mobil dan Sepeda Motor/ <i>Wholesale and Retail Trade; Repair of Motor Vehicles and Motorcycles</i>	1 562,47
H	Transportasi dan Pergudangan/ <i>Transportation and Storage</i>	3 094,99
I	Penyediaan Akomodasi dan Makan Minum/ <i>Accommodation and Food Service Activities</i>	178,84
J	Informasi dan Komunikasi/ <i>Information and Communication</i>	200,53
K	Jasa Keuangan dan Asuransi/ <i>Financial and Insurance Activities</i>	278,19
L	Real Estat/ <i>Real Estate Activities</i>	529,09
M,N	Jasa Perusahaan/ <i>Business Activities</i>	20,30
O	Administrasi Pemerintahan, Pertahanan, dan Jaminan Sosial Wajib/ <i>Public Administration and Defence; Compulsory Social Security</i>	841,79
P	Jasa Pendidikan/ <i>Education</i>	637,01
Q	Jasa Kesehatan dan Kegiatan Sosial/ <i>Human Health and Social Work Activities</i>	316,14
R,S,T,U	Jasa Lainnya/ <i>Other Services Activities</i>	284,44
C	Produk Domestik Bruto/<i>Gross Domestic Product</i>	14 423,75

Lanjutan Tabel/*Continued Table* 12.1

Lapangan Usaha/Industry		2017
	(1)	(4)
A	Pertanian, Kehutanan, dan Perikanan/ <i>Agriculture, Forestry, and Fishing</i>	3 936,27
B	Pertambangan dan Penggalian/ <i>Mining and Quarrying</i>	617,12
C	Industri Pengolahan/ <i>Manufacturing</i>	755,06
D	Pengadaan Listrik dan Gas/ <i>Electricity and Gas</i>	10,57
E	Pengadaan Air; Pengelolaan Sampah, Limbah, dan Daur Ulang/ <i>Water Supply; Sewerage, Waste Management, and Remediation Activities</i>	18,95
F	Konstruksi/ <i>Construction</i>	1 809,68
G	Perdagangan Besar dan Eceran; Reparasi Mobil dan Sepeda Motor/ <i>Wholesale and Retail Trade; Repair of Motor Vehicles and Motorcycles</i>	1 749,95
H	Transportasi dan Pergudangan/ <i>Transportation and Storage</i>	3 293,09
I	Penyediaan Akomodasi dan Makan Minum/ <i>Accommodation and Food Service Activities</i>	198,95
J	Informasi dan Komunikasi/ <i>Information and Communication</i>	225,20
K	Jasa Keuangan dan Asuransi/ <i>Financial and Insurance Activities</i>	320,37
L	Real Estat/ <i>Real Estate Activities</i>	577,59
M,N	Jasa Perusahaan/ <i>Business Activities</i>	22,10
O	Administrasi Pemerintahan, Pertahanan, dan Jaminan Sosial Wajib/ <i>Public Administration and Defence; Compulsory Social Security</i>	887,00
P	Jasa Pendidikan/ <i>Education</i>	696,31
Q	Jasa Kesehatan dan Kegiatan Sosial/ <i>Human Health and Social Work Activities</i>	342,46
R,S,T,U	Jasa Lainnya/ <i>Other Services Activities</i>	318,58
C	Produk Domestik Bruto/<i>Gross Domestic Product</i>	15 779,24

Lanjutan Tabel/*Continued Table* 12.1

Lapangan Usaha/ <i>Industry</i>		2018
	(1)	(5)
A	Pertanian, Kehutanan, dan Perikanan/ <i>Agriculture, Forestry, and Fishing</i>	4 239,41
B	Pertambangan dan Penggalian/ <i>Mining and Quarrying</i>	674,59
C	Industri Pengolahan/ <i>Manufacturing</i>	780,78
D	Pengadaan Listrik dan Gas/ <i>Electricity and Gas</i>	11,39
E	Pengadaan Air; Pengelolaan Sampah, Limbah, dan Daur Ulang/ <i>Water Supply; Sewerage, Waste Management, and Remediation Activities</i>	19,18
F	Konstruksi/ <i>Construction</i>	2 004,07
G	Perdagangan Besar dan Eceran; Reparasi Mobil dan Sepeda Motor/ <i>Wholesale and Retail Trade; Repair of Motor Vehicles and Motorcycles</i>	1 918,21
H	Transportasi dan Pergudangan/ <i>Transportation and Storage</i>	3 198,97
I	Penyediaan Akomodasi dan Makan Minum/ <i>Accommodation and Food Service Activities</i>	207,31
J	Informasi dan Komunikasi/ <i>Information and Communication</i>	239,74
K	Jasa Keuangan dan Asuransi/ <i>Financial and Insurance Activities</i>	353,23
L	Real Estat/ <i>Real Estate Activities</i>	629,39
M,N	Jasa Perusahaan/ <i>Business Activities</i>	23,81
O	Administrasi Pemerintahan, Pertahanan, dan Jaminan Sosial Wajib/ <i>Public Administration and Defence; Compulsory Social Security</i>	930,34
P	Jasa Pendidikan/ <i>Education</i>	754,35
Q	Jasa Kesehatan dan Kegiatan Sosial/ <i>Human Health and Social Work Activities</i>	383,67
R,S,T,U	Jasa Lainnya/ <i>Other Services Activities</i>	345,86
C	Produk Domestik Bruto/<i>Gross Domestic Product</i>	16 714,31

Lanjutan Tabel/*Continued Table* 12.1

Lapangan Usaha/ <i>Industry</i>		2019
	(1)	(6)
A	Pertanian, Kehutanan, dan Perikanan/ <i>Agriculture, Forestry, and Fishing</i>	4 434,35
B	Pertambangan dan Penggalian/ <i>Mining and Quarrying</i>	800,54
C	Industri Pengolahan/ <i>Manufacturing</i>	827,08
D	Pengadaan Listrik dan Gas/ <i>Electricity and Gas</i>	12,22
E	Pengadaan Air; Pengelolaan Sampah, Limbah, dan Daur Ulang/ <i>Water Supply; Sewerage, Waste Management, and Remediation Activities</i>	19,02
F	Konstruksi/ <i>Construction</i>	2 435,19
G	Perdagangan Besar dan Eceran; Reparasi Mobil dan Sepeda Motor/ <i>Wholesale and Retail Trade; Repair of Motor Vehicles and Motorcycles</i>	2 117,62
H	Transportasi dan Pergudangan/ <i>Transportation and Storage</i>	3 099,34
I	Penyediaan Akomodasi dan Makan Minum/ <i>Accommodation and Food Service Activities</i>	217,39
J	Informasi dan Komunikasi/ <i>Information and Communication</i>	254,29
K	Jasa Keuangan dan Asuransi/ <i>Financial and Insurance Activities</i>	364,77
L	Real Estat/ <i>Real Estate Activities</i>	673,06
M,N	Jasa Perusahaan/ <i>Business Activities</i>	25,85
O	Administrasi Pemerintahan, Pertahanan, dan Jaminan Sosial Wajib/ <i>Public Administration and Defence; Compulsory Social Security</i>	971,52
P	Jasa Pendidikan/ <i>Education</i>	828,32
Q	Jasa Kesehatan dan Kegiatan Sosial/ <i>Human Health and Social Work Activities</i>	422,22
R,S,T,U	Jasa Lainnya/ <i>Other Services Activities</i>	378,22
C	Produk Domestik Bruto/<i>Gross Domestic Product</i>	17 881,01

Sumber/*Source* : BPS, berbagai sensus, survei dan sumber lain/*BPS-Statistics Indonesia, various census, survey, and other sources*

Tabel
Table 12.2

Produk Domestik Regional Bruto Atas Dasar Harga Konstan 2010 Menurut Lapangan Usaha (miliar rupiah), 2015–2019
Gross Regional Domestic Product at 2010 Constant Market Prices by Industry (billion rupiahs), 2015–2019

Lapangan Usaha/Industry		2015
(1)		(2)
A	Pertanian, Kehutanan, dan Perikanan/ <i>Agriculture, Forestry, and Fishing</i>	2 741,82
B	Pertambangan dan Penggalian/ <i>Mining and Quarrying</i>	430,62
C	Industri Pengolahan/ <i>Manufacturing</i>	602,52
D	Pengadaan Listrik dan Gas/ <i>Electricity and Gas</i>	7,48
E	Pengadaan Air; Pengelolaan Sampah, Limbah, dan Daur Ulang/ <i>Water Supply; Sewerage, Waste Management, and Remediation Activities</i>	12,86
F	Konstruksi/ <i>Construction</i>	1 271,40
G	Perdagangan Besar dan Eceran; Reparasi Mobil dan Sepeda Motor/ <i>Wholesale and Retail Trade; Repair of Motor Vehicles and Motorcycles</i>	1 097,83
H	Transportasi dan Pergudangan/ <i>Transportation and Storage</i>	1 768,27
I	Penyediaan Akomodasi dan Makan Minum/ <i>Accommodation and Food Service Activities</i>	106,24
J	Informasi dan Komunikasi/ <i>Information and Communication</i>	179,01
K	Jasa Keuangan dan Asuransi/ <i>Financial and Insurance Activities</i>	197,44
L	Real Estat/ <i>Real Estate Activities</i>	350,24
M,N	Jasa Perusahaan/ <i>Business Activities</i>	14,76
O	Administrasi Pemerintahan, Pertahanan, dan Jaminan Sosial Wajib/ <i>Public Administration and Defence; Compulsory Social Security</i>	556,09
P	Jasa Pendidikan/ <i>Education</i>	448,81
Q	Jasa Kesehatan dan Kegiatan Sosial/ <i>Human Health and Social Work Activities</i>	255,23
R,S,T,U	Jasa Lainnya/ <i>Other Services Activities</i>	233,48
C	Produk Domestik Bruto/Gross Domestic Product	10 274,09

Lanjutan Tabel/*Continued Table 12.2*

Lapangan Usaha/Industry		2016
	(1)	(3)
A	Pertanian, Kehutanan, dan Perikanan/ <i>Agriculture, Forestry, and Fishing</i>	2 820,25
B	Pertambangan dan Penggalian/ <i>Mining and Quarrying</i>	470,92
C	Industri Pengolahan/ <i>Manufacturing</i>	621,73
D	Pengadaan Listrik dan Gas/ <i>Electricity and Gas</i>	8,21
E	Pengadaan Air; Pengelolaan Sampah, Limbah, dan Daur Ulang/ <i>Water Supply; Sewerage, Waste Management, and Remediation Activities</i>	13,46
F	Konstruksi/ <i>Construction</i>	1 381,76
G	Perdagangan Besar dan Eceran; Reparasi Mobil dan Sepeda Motor/ <i>Wholesale and Retail Trade; Repair of Motor Vehicles and Motorcycles</i>	1 187,01
H	Transportasi dan Pergudangan/ <i>Transportation and Storage</i>	1 869,79
I	Penyediaan Akomodasi dan Makan Minum/ <i>Accommodation and Food Service Activities</i>	116,37
J	Informasi dan Komunikasi/ <i>Information and Communication</i>	194,43
K	Jasa Keuangan dan Asuransi/ <i>Financial and Insurance Activities</i>	219,38
L	Real Estat/ <i>Real Estate Activities</i>	373,15
M,N	Jasa Perusahaan/ <i>Business Activities</i>	15,75
O	Administrasi Pemerintahan, Pertahanan, dan Jaminan Sosial Wajib/ <i>Public Administration and Defence; Compulsory Social Security</i>	568,92
P	Jasa Pendidikan/ <i>Education</i>	475,78
Q	Jasa Kesehatan dan Kegiatan Sosial/ <i>Human Health and Social Work Activities</i>	269,99
R,S,T,U	Jasa Lainnya/ <i>Other Services Activities</i>	248,08
C	Produk Domestik Bruto/<i>Gross Domestic Product</i>	10 854,98

Lanjutan Tabel/*Continued Table 12.2*

Lapangan Usaha/Industry		2017
	(1)	(4)
A	Pertanian, Kehutanan, dan Perikanan/ <i>Agriculture, Forestry, and Fishing</i>	2 999,94
B	Pertambangan dan Penggalian/ <i>Mining and Quarrying</i>	504,45
C	Industri Pengolahan/ <i>Manufacturing</i>	650,86
D	Pengadaan Listrik dan Gas/ <i>Electricity and Gas</i>	8,66
E	Pengadaan Air; Pengelolaan Sampah, Limbah, dan Daur Ulang/ <i>Water Supply; Sewerage, Waste Management, and Remediation Activities</i>	14,00
F	Konstruksi/ <i>Construction</i>	1 478,91
G	Perdagangan Besar dan Eceran; Reparasi Mobil dan Sepeda Motor/ <i>Wholesale and Retail Trade; Repair of Motor Vehicles and Motorcycles</i>	1 281,09
H	Transportasi dan Pergudangan/ <i>Transportation and Storage</i>	1 986,27
I	Penyediaan Akomodasi dan Makan Minum/ <i>Accommodation and Food Service Activities</i>	124,53
J	Informasi dan Komunikasi/ <i>Information and Communication</i>	210,03
K	Jasa Keuangan dan Asuransi/ <i>Financial and Insurance Activities</i>	242,37
L	Real Estat/ <i>Real Estate Activities</i>	398,56
M,N	Jasa Perusahaan/ <i>Business Activities</i>	16,59
O	Administrasi Pemerintahan, Pertahanan, dan Jaminan Sosial Wajib/ <i>Public Administration and Defence; Compulsory Social Security</i>	583,48
P	Jasa Pendidikan/ <i>Education</i>	502,52
Q	Jasa Kesehatan dan Kegiatan Sosial/ <i>Human Health and Social Work Activities</i>	286,24
R,S,T,U	Jasa Lainnya/ <i>Other Services Activities</i>	264,97
C	Produk Domestik Bruto/<i>Gross Domestic Product</i>	11 553,46

Lanjutan Tabel/*Continued Table 12.2*

Lapangan Usaha/Industry		2018
	(1)	(5)
A	Pertanian, Kehutanan, dan Perikanan/ <i>Agriculture, Forestry, and Fishing</i>	3 069,30
B	Pertambangan dan Penggalian/ <i>Mining and Quarrying</i>	534,02
C	Industri Pengolahan/ <i>Manufacturing</i>	660,44
D	Pengadaan Listrik dan Gas/ <i>Electricity and Gas</i>	8,76
E	Pengadaan Air; Pengelolaan Sampah, Limbah, dan Daur Ulang/ <i>Water Supply; Sewerage, Waste Management, and Remediation Activities</i>	14,16
F	Konstruksi/ <i>Construction</i>	1 560,15
G	Perdagangan Besar dan Eceran; Reparasi Mobil dan Sepeda Motor/ <i>Wholesale and Retail Trade; Repair of Motor Vehicles and Motorcycles</i>	1 354,56
H	Transportasi dan Pergudangan/ <i>Transportation and Storage</i>	1 966,43
I	Penyediaan Akomodasi dan Makan Minum/ <i>Accommodation and Food Service Activities</i>	127,43
J	Informasi dan Komunikasi/ <i>Information and Communication</i>	221,23
K	Jasa Keuangan dan Asuransi/ <i>Financial and Insurance Activities</i>	259,02
L	Real Estat/ <i>Real Estate Activities</i>	418,65
M,N	Jasa Perusahaan/ <i>Business Activities</i>	17,46
O	Administrasi Pemerintahan, Pertahanan, dan Jaminan Sosial Wajib/ <i>Public Administration and Defence; Compulsory Social Security</i>	587,95
P	Jasa Pendidikan/ <i>Education</i>	531,07
Q	Jasa Kesehatan dan Kegiatan Sosial/ <i>Human Health and Social Work Activities</i>	308,82
R,S,T,U	Jasa Lainnya/ <i>Other Services Activities</i>	279,23
C	Produk Domestik Bruto/<i>Gross Domestic Product</i>	11 918,69

Lanjutan Tabel/*Continued Table 12.2*

Lapangan Usaha/Industry		2019
(1)		(6)
A	Pertanian, Kehutanan, dan Perikanan/ <i>Agriculture, Forestry, and Fishing</i>	3 121,08
B	Pertambangan dan Penggalian/ <i>Mining and Quarrying</i>	602,53
C	Industri Pengolahan/ <i>Manufacturing</i>	683,70
D	Pengadaan Listrik dan Gas/ <i>Electricity and Gas</i>	9,60
E	Pengadaan Air; Pengelolaan Sampah, Limbah, dan Daur Ulang/ <i>Water Supply; Sewerage, Waste Management, and Remediation Activities</i>	14,02
F	Konstruksi/ <i>Construction</i>	1 792,79
G	Perdagangan Besar dan Eceran; Reparasi Mobil dan Sepeda Motor/ <i>Wholesale and Retail Trade; Repair of Motor Vehicles and Motorcycles</i>	1 439,98
H	Transportasi dan Pergudangan/ <i>Transportation and Storage</i>	1 856,24
I	Penyediaan Akomodasi dan Makan Minum/ <i>Accommodation and Food Service Activities</i>	130,75
J	Informasi dan Komunikasi/ <i>Information and Communication</i>	230,80
K	Jasa Keuangan dan Asuransi/ <i>Financial and Insurance Activities</i>	262,89
L	Real Estat/ <i>Real Estate Activities</i>	439,49
M,N	Jasa Perusahaan/ <i>Business Activities</i>	18,35
O	Administrasi Pemerintahan, Pertahanan, dan Jaminan Sosial Wajib/ <i>Public Administration and Defence; Compulsory Social Security</i>	608,09
P	Jasa Pendidikan/ <i>Education</i>	569,60
Q	Jasa Kesehatan dan Kegiatan Sosial/ <i>Human Health and Social Work Activities</i>	329,14
R,S,T,U	Jasa Lainnya/ <i>Other Services Activities</i>	294,62
C	Produk Domestik Bruto/<i>Gross Domestic Product</i>	12 403,66

Sumber/*Source* : BPS, berbagai sensus, survei dan sumber lain/*BPS-Statistics Indonesia, various census, survey, and other sources*

Tabel
Table 12.3

Distribusi Persentase Produk Domestik Regional Bruto Atas Dasar Harga Berlaku Menurut Lapangan Usaha, 2015–2019
Percentage Distribution of Gross Regional Domestic Product at Current Market Prices by Industry, 2015–2019

Lapangan Usaha/Industry		2015
(1)		(2)
A	Pertanian, Kehutanan, dan Perikanan/ <i>Agriculture, Forestry, and Fishing</i>	24,89
B	Pertambangan dan Penggalian/ <i>Mining and Quarrying</i>	3,70
C	Industri Pengolahan/ <i>Manufacturing</i>	4,93
D	Pengadaan Listrik dan Gas/ <i>Electricity and Gas</i>	0,05
E	Pengadaan Air; Pengelolaan Sampah, Limbah, dan Daur Ulang/ <i>Water Supply; Sewerage, Waste Management, and Remediation Activities</i>	0,12
F	Konstruksi/ <i>Construction</i>	11,13
G	Perdagangan Besar dan Eceran; Reparasi Mobil dan Sepeda Motor/ <i>Wholesale and Retail Trade; Repair of Motor Vehicles and Motorcycles</i>	10,48
H	Transportasi dan Pergudangan/ <i>Transportation and Storage</i>	21,91
I	Penyediaan Akomodasi dan Makan Minum/ <i>Accommodation and Food Service Activities</i>	1,19
J	Informasi dan Komunikasi/ <i>Information and Communication</i>	1,39
K	Jasa Keuangan dan Asuransi/ <i>Financial and Insurance Activities</i>	1,84
L	Real Estat/ <i>Real Estate Activities</i>	3,64
M,N	Jasa Perusahaan/ <i>Business Activities</i>	0,14
O	Administrasi Pemerintahan, Pertahanan, dan Jaminan Sosial Wajib/ <i>Public Administration and Defence; Compulsory Social Security</i>	6,07
P	Jasa Pendidikan/ <i>Education</i>	4,33
Q	Jasa Kesehatan dan Kegiatan Sosial/ <i>Human Health and Social Work Activities</i>	2,21
R,S,T,U	Jasa Lainnya/ <i>Other Services Activities</i>	1,98
C	Produk Domestik Bruto/<i>Gross Domestic Product</i>	100,00

Lanjutan Tabel/*Continued Table* 12.3

Lapangan Usaha/Industry		2016
	(1)	(3)
A	Pertanian, Kehutanan, dan Perikanan/ <i>Agriculture, Forestry, and Fishing</i>	24,75
B	Pertambangan dan Penggalian/ <i>Mining and Quarrying</i>	3,79
C	Industri Pengolahan/ <i>Manufacturing</i>	4,85
D	Pengadaan Listrik dan Gas/ <i>Electricity and Gas</i>	0,06
E	Pengadaan Air; Pengelolaan Sampah, Limbah, dan Daur Ulang/ <i>Water Supply; Sewerage, Waste Management, and Remediation Activities</i>	0,12
F	Konstruksi/ <i>Construction</i>	11,35
G	Perdagangan Besar dan Eceran; Reparasi Mobil dan Sepeda Motor/ <i>Wholesale and Retail Trade; Repair of Motor Vehicles and Motorcycles</i>	10,83
H	Transportasi dan Pergudangan/ <i>Transportation and Storage</i>	21,46
I	Penyediaan Akomodasi dan Makan Minum/ <i>Accommodation and Food Service Activities</i>	1,24
J	Informasi dan Komunikasi/ <i>Information and Communication</i>	1,39
K	Jasa Keuangan dan Asuransi/ <i>Financial and Insurance Activities</i>	1,93
L	Real Estat/ <i>Real Estate Activities</i>	3,67
M,N	Jasa Perusahaan/ <i>Business Activities</i>	0,14
O	Administrasi Pemerintahan, Pertahanan, dan Jaminan Sosial Wajib/ <i>Public Administration and Defence; Compulsory Social Security</i>	5,84
P	Jasa Pendidikan/ <i>Education</i>	4,42
Q	Jasa Kesehatan dan Kegiatan Sosial/ <i>Human Health and Social Work Activities</i>	2,19
R,S,T,U	Jasa Lainnya/ <i>Other Services Activities</i>	1,97
C	Produk Domestik Bruto/<i>Gross Domestic Product</i>	100,00

Lanjutan Tabel/*Continued Table* 12.3

Lapangan Usaha/Industry		2017
	(1)	(4)
A	Pertanian, Kehutanan, dan Perikanan/ <i>Agriculture, Forestry, and Fishing</i>	24,95
B	Pertambangan dan Penggalian/ <i>Mining and Quarrying</i>	3,91
C	Industri Pengolahan/ <i>Manufacturing</i>	4,79
D	Pengadaan Listrik dan Gas/ <i>Electricity and Gas</i>	0,07
E	Pengadaan Air; Pengelolaan Sampah, Limbah, dan Daur Ulang/ <i>Water Supply; Sewerage, Waste Management, and Remediation Activities</i>	0,12
F	Konstruksi/ <i>Construction</i>	11,47
G	Perdagangan Besar dan Eceran; Reparasi Mobil dan Sepeda Motor/ <i>Wholesale and Retail Trade; Repair of Motor Vehicles and Motorcycles</i>	11,09
H	Transportasi dan Pergudangan/ <i>Transportation and Storage</i>	20,87
I	Penyediaan Akomodasi dan Makan Minum/ <i>Accommodation and Food Service Activities</i>	1,26
J	Informasi dan Komunikasi/ <i>Information and Communication</i>	1,43
K	Jasa Keuangan dan Asuransi/ <i>Financial and Insurance Activities</i>	2,03
L	Real Estat/ <i>Real Estate Activities</i>	3,66
M,N	Jasa Perusahaan/ <i>Business Activities</i>	0,14
O	Administrasi Pemerintahan, Pertahanan, dan Jaminan Sosial Wajib/ <i>Public Administration and Defence; Compulsory Social Security</i>	5,62
P	Jasa Pendidikan/ <i>Education</i>	4,41
Q	Jasa Kesehatan dan Kegiatan Sosial/ <i>Human Health and Social Work Activities</i>	2,17
R,S,T,U	Jasa Lainnya/ <i>Other Services Activities</i>	2,02
C	Produk Domestik Bruto/<i>Gross Domestic Product</i>	100,00

Lanjutan Tabel/*Continued Table* 12.3

Lapangan Usaha/Industry		2018
	(1)	(5)
A	Pertanian, Kehutanan, dan Perikanan/ <i>Agriculture, Forestry, and Fishing</i>	25,36
B	Pertambangan dan Penggalian/ <i>Mining and Quarrying</i>	4,04
C	Industri Pengolahan/ <i>Manufacturing</i>	4,67
D	Pengadaan Listrik dan Gas/ <i>Electricity and Gas</i>	0,07
E	Pengadaan Air; Pengelolaan Sampah, Limbah, dan Daur Ulang/ <i>Water Supply; Sewerage, Waste Management, and Remediation Activities</i>	0,11
F	Konstruksi/ <i>Construction</i>	11,99
G	Perdagangan Besar dan Eceran; Reparasi Mobil dan Sepeda Motor/ <i>Wholesale and Retail Trade; Repair of Motor Vehicles and Motorcycles</i>	11,48
H	Transportasi dan Pergudangan/ <i>Transportation and Storage</i>	19,14
I	Penyediaan Akomodasi dan Makan Minum/ <i>Accommodation and Food Service Activities</i>	1,24
J	Informasi dan Komunikasi/ <i>Information and Communication</i>	1,43
K	Jasa Keuangan dan Asuransi/ <i>Financial and Insurance Activities</i>	2,11
L	Real Estat/ <i>Real Estate Activities</i>	3,77
M,N	Jasa Perusahaan/ <i>Business Activities</i>	0,14
O	Administrasi Pemerintahan, Pertahanan, dan Jaminan Sosial Wajib/ <i>Public Administration and Defence; Compulsory Social Security</i>	5,57
P	Jasa Pendidikan/ <i>Education</i>	4,51
Q	Jasa Kesehatan dan Kegiatan Sosial/ <i>Human Health and Social Work Activities</i>	2,30
R,S,T,U	Jasa Lainnya/ <i>Other Services Activities</i>	2,07
C	Produk Domestik Bruto/<i>Gross Domestic Product</i>	100,00

Lanjutan Tabel/*Continued Table* 12.3

Lapangan Usaha/ <i>Industry</i>		2019
	(1)	(6)
A	Pertanian, Kehutanan, dan Perikanan/ <i>Agriculture, Forestry, and Fishing</i>	24,80
B	Pertambangan dan Penggalian/ <i>Mining and Quarrying</i>	4,48
C	Industri Pengolahan/ <i>Manufacturing</i>	4,63
D	Pengadaan Listrik dan Gas/ <i>Electricity and Gas</i>	0,07
E	Pengadaan Air; Pengelolaan Sampah, Limbah, dan Daur Ulang/ <i>Water Supply; Sewerage, Waste Management, and Remediation Activities</i>	0,11
F	Konstruksi/ <i>Construction</i>	13,62
G	Perdagangan Besar dan Eceran; Reparasi Mobil dan Sepeda Motor/ <i>Wholesale and Retail Trade; Repair of Motor Vehicles and Motorcycles</i>	11,84
H	Transportasi dan Pergudangan/ <i>Transportation and Storage</i>	17,33
I	Penyediaan Akomodasi dan Makan Minum/ <i>Accommodation and Food Service Activities</i>	1,22
J	Informasi dan Komunikasi/ <i>Information and Communication</i>	1,42
K	Jasa Keuangan dan Asuransi/ <i>Financial and Insurance Activities</i>	2,04
L	Real Estat/ <i>Real Estate Activities</i>	3,76
M,N	Jasa Perusahaan/ <i>Business Activities</i>	0,14
O	Administrasi Pemerintahan, Pertahanan, dan Jaminan Sosial Wajib/ <i>Public Administration and Defence; Compulsory Social Security</i>	5,43
P	Jasa Pendidikan/ <i>Education</i>	4,63
Q	Jasa Kesehatan dan Kegiatan Sosial/ <i>Human Health and Social Work Activities</i>	2,36
R,S,T,U	Jasa Lainnya/ <i>Other Services Activities</i>	2,12
C	Produk Domestik Bruto/<i>Gross Domestic Product</i>	100,00

Sumber/*Source* : BPS, berbagai sensus, survei dan sumber lain/*BPS-Statistics Indonesia, various census, survey, and other sources*

Tabel
Table 12.4

Laju Pertumbuhan Produk Domestik Regional Bruto Atas Dasar Harga Konstan 2010 Menurut Lapangan Usaha (persen), 2015–2019
Growth Rate of Gross Regional Domestic Product at 2010 Constant Market Prices by Industry (percent), 2015–2019

Lapangan Usaha/Industry		2015
	(1)	(2)
A	Pertanian, Kehutanan, dan Perikanan/ <i>Agriculture, Forestry, and Fishing</i>	5,85
B	Pertambangan dan Penggalian/ <i>Mining and Quarrying</i>	7,13
C	Industri Pengolahan/ <i>Manufacturing</i>	2,32
D	Pengadaan Listrik dan Gas/ <i>Electricity and Gas</i>	4,42
E	Pengadaan Air; Pengelolaan Sampah, Limbah, dan Daur Ulang/ <i>Water Supply; Sewerage, Waste Management, and Remediation Activities</i>	4,16
F	Konstruksi/ <i>Construction</i>	7,09
G	Perdagangan Besar dan Eceran; Reparasi Mobil dan Sepeda Motor/ <i>Wholesale and Retail Trade; Repair of Motor Vehicles and Motorcycles</i>	5,40
H	Transportasi dan Pergudangan/ <i>Transportation and Storage</i>	4,25
I	Penyediaan Akomodasi dan Makan Minum/ <i>Accommodation and Food Service Activities</i>	6,30
J	Informasi dan Komunikasi/ <i>Information and Communication</i>	8,92
K	Jasa Keuangan dan Asuransi/ <i>Financial and Insurance Activities</i>	7,96
L	Real Estat/ <i>Real Estate Activities</i>	6,93
M,N	Jasa Perusahaan/ <i>Business Activities</i>	5,52
O	Administrasi Pemerintahan, Pertahanan, dan Jaminan Sosial Wajib/ <i>Public Administration and Defence; Compulsory Social Security</i>	3,64
P	Jasa Pendidikan/ <i>Education</i>	7,12
Q	Jasa Kesehatan dan Kegiatan Sosial/ <i>Human Health and Social Work Activities</i>	6,56
R,S,T,U	Jasa Lainnya/ <i>Other Services Activities</i>	6,37
C	Produk Domestik Bruto/Gross Domestic Product	5,60

Lanjutan Tabel/*Continued Table* 12.4

Lapangan Usaha/Industry		2016
	(1)	(3)
A	Pertanian, Kehutanan, dan Perikanan/ <i>Agriculture, Forestry, and Fishing</i>	2,86
B	Pertambangan dan Penggalian/ <i>Mining and Quarrying</i>	9,36
C	Industri Pengolahan/ <i>Manufacturing</i>	3,19
D	Pengadaan Listrik dan Gas/ <i>Electricity and Gas</i>	9,85
E	Pengadaan Air; Pengelolaan Sampah, Limbah, dan Daur Ulang/ <i>Water Supply; Sewerage, Waste Management, and Remediation Activities</i>	4,72
F	Konstruksi/ <i>Construction</i>	8,68
G	Perdagangan Besar dan Eceran; Reparasi Mobil dan Sepeda Motor/ <i>Wholesale and Retail Trade; Repair of Motor Vehicles and Motorcycles</i>	8,12
H	Transportasi dan Pergudangan/ <i>Transportation and Storage</i>	5,74
I	Penyediaan Akomodasi dan Makan Minum/ <i>Accommodation and Food Service Activities</i>	9,54
J	Informasi dan Komunikasi/ <i>Information and Communication</i>	8,62
K	Jasa Keuangan dan Asuransi/ <i>Financial and Insurance Activities</i>	11,11
L	Real Estat/ <i>Real Estate Activities</i>	6,54
M,N	Jasa Perusahaan/ <i>Business Activities</i>	6,72
O	Administrasi Pemerintahan, Pertahanan, dan Jaminan Sosial Wajib/ <i>Public Administration and Defence; Compulsory Social Security</i>	2,31
P	Jasa Pendidikan/ <i>Education</i>	6,01
Q	Jasa Kesehatan dan Kegiatan Sosial/ <i>Human Health and Social Work Activities</i>	5,78
R,S,T,U	Jasa Lainnya/ <i>Other Services Activities</i>	6,25
C	Produk Domestik Bruto/<i>Gross Domestic Product</i>	5,65

Lanjutan Tabel/*Continued Table 12.4*

Lapangan Usaha/Industry		2017
	(1)	(3)
A	Pertanian, Kehutanan, dan Perikanan/ <i>Agriculture, Forestry, and Fishing</i>	6,37
B	Pertambangan dan Penggalian/ <i>Mining and Quarrying</i>	7,12
C	Industri Pengolahan/ <i>Manufacturing</i>	4,69
D	Pengadaan Listrik dan Gas/ <i>Electricity and Gas</i>	5,39
E	Pengadaan Air; Pengelolaan Sampah, Limbah, dan Daur Ulang/ <i>Water Supply; Sewerage, Waste Management, and Remediation Activities</i>	3,95
F	Konstruksi/ <i>Construction</i>	7,03
G	Perdagangan Besar dan Eceran; Reparasi Mobil dan Sepeda Motor/ <i>Wholesale and Retail Trade; Repair of Motor Vehicles and Motorcycles</i>	7,93
H	Transportasi dan Pergudangan/ <i>Transportation and Storage</i>	6,23
I	Penyediaan Akomodasi dan Makan Minum/ <i>Accommodation and Food Service Activities</i>	7,01
J	Informasi dan Komunikasi/ <i>Information and Communication</i>	8,02
K	Jasa Keuangan dan Asuransi/ <i>Financial and Insurance Activities</i>	10,48
L	Real Estat/ <i>Real Estate Activities</i>	6,81
M,N	Jasa Perusahaan/ <i>Business Activities</i>	5,34
O	Administrasi Pemerintahan, Pertahanan, dan Jaminan Sosial Wajib/ <i>Public Administration and Defence; Compulsory Social Security</i>	2,56
P	Jasa Pendidikan/ <i>Education</i>	5,62
Q	Jasa Kesehatan dan Kegiatan Sosial/ <i>Human Health and Social Work Activities</i>	6,02
R,S,T,U	Jasa Lainnya/ <i>Other Services Activities</i>	6,81
C	Produk Domestik Bruto/<i>Gross Domestic Product</i>	6,43

Lanjutan Tabel/*Continued Table 12.4*

Lapangan Usaha/Industry		2018
	(1)	(4)
A	Pertanian, Kehutanan, dan Perikanan/ <i>Agriculture, Forestry, and Fishing</i>	2,31
B	Pertambangan dan Penggalian/ <i>Mining and Quarrying</i>	5,86
C	Industri Pengolahan/ <i>Manufacturing</i>	1,47
D	Pengadaan Listrik dan Gas/ <i>Electricity and Gas</i>	1,14
E	Pengadaan Air; Pengelolaan Sampah, Limbah, dan Daur Ulang/ <i>Water Supply; Sewerage, Waste Management, and Remediation Activities</i>	1,18
F	Konstruksi/ <i>Construction</i>	5,49
G	Perdagangan Besar dan Eceran; Reparasi Mobil dan Sepeda Motor/ <i>Wholesale and Retail Trade; Repair of Motor Vehicles and Motorcycles</i>	5,73
H	Transportasi dan Pergudangan/ <i>Transportation and Storage</i>	-1,00
I	Penyediaan Akomodasi dan Makan Minum/ <i>Accommodation and Food Service Activities</i>	2,33
J	Informasi dan Komunikasi/ <i>Information and Communication</i>	5,34
K	Jasa Keuangan dan Asuransi/ <i>Financial and Insurance Activities</i>	6,87
L	Real Estat/ <i>Real Estate Activities</i>	5,04
M,N	Jasa Perusahaan/ <i>Business Activities</i>	5,28
O	Administrasi Pemerintahan, Pertahanan, dan Jaminan Sosial Wajib/ <i>Public Administration and Defence; Compulsory Social Security</i>	0,77
P	Jasa Pendidikan/ <i>Education</i>	5,68
Q	Jasa Kesehatan dan Kegiatan Sosial/ <i>Human Health and Social Work Activities</i>	7,89
R,S,T,U	Jasa Lainnya/ <i>Other Services Activities</i>	5,38
C	Produk Domestik Bruto/<i>Gross Domestic Product</i>	3,16

Lanjutan Tabel/*Continued Table 12.4*

Lapangan Usaha/Industry		2019
	(1)	(5)
A	Pertanian, Kehutanan, dan Perikanan/ <i>Agriculture, Forestry, and Fishing</i>	1,69
B	Pertambangan dan Penggalian/ <i>Mining and Quarrying</i>	12,83
C	Industri Pengolahan/ <i>Manufacturing</i>	3,52
D	Pengadaan Listrik dan Gas/ <i>Electricity and Gas</i>	9,59
E	Pengadaan Air; Pengelolaan Sampah, Limbah, dan Daur Ulang/ <i>Water Supply; Sewerage, Waste Management, and Remediation Activities</i>	-0,97
F	Konstruksi/ <i>Construction</i>	14,91
G	Perdagangan Besar dan Eceran; Reparasi Mobil dan Sepeda Motor/ <i>Wholesale and Retail Trade; Repair of Motor Vehicles and Motorcycles</i>	6,31
H	Transportasi dan Pergudangan/ <i>Transportation and Storage</i>	-5,60
I	Penyediaan Akomodasi dan Makan Minum/ <i>Accommodation and Food Service Activities</i>	2,60
J	Informasi dan Komunikasi/ <i>Information and Communication</i>	4,32
K	Jasa Keuangan dan Asuransi/ <i>Financial and Insurance Activities</i>	1,49
L	Real Estat/ <i>Real Estate Activities</i>	4,98
M,N	Jasa Perusahaan/ <i>Business Activities</i>	5,09
O	Administrasi Pemerintahan, Pertahanan, dan Jaminan Sosial Wajib/ <i>Public Administration and Defence; Compulsory Social Security</i>	3,43
P	Jasa Pendidikan/ <i>Education</i>	7,26
Q	Jasa Kesehatan dan Kegiatan Sosial/ <i>Human Health and Social Work Activities</i>	6,58
R,S,T,U	Jasa Lainnya/ <i>Other Services Activities</i>	5,51
C	Produk Domestik Bruto/<i>Gross Domestic Product</i>	4,07

Sumber/*Source* : BPS, berbagai sensus, survei dan sumber lain/*BPS-Statistics Indonesia, various census, survey, and other sources*

PERBANDINGAN ANTAR KABUPATEN

13

Regency/Municipal Comparison

TIGA KABUPATEN DENGAN PENDUDUK TERBANYAK DI NTB

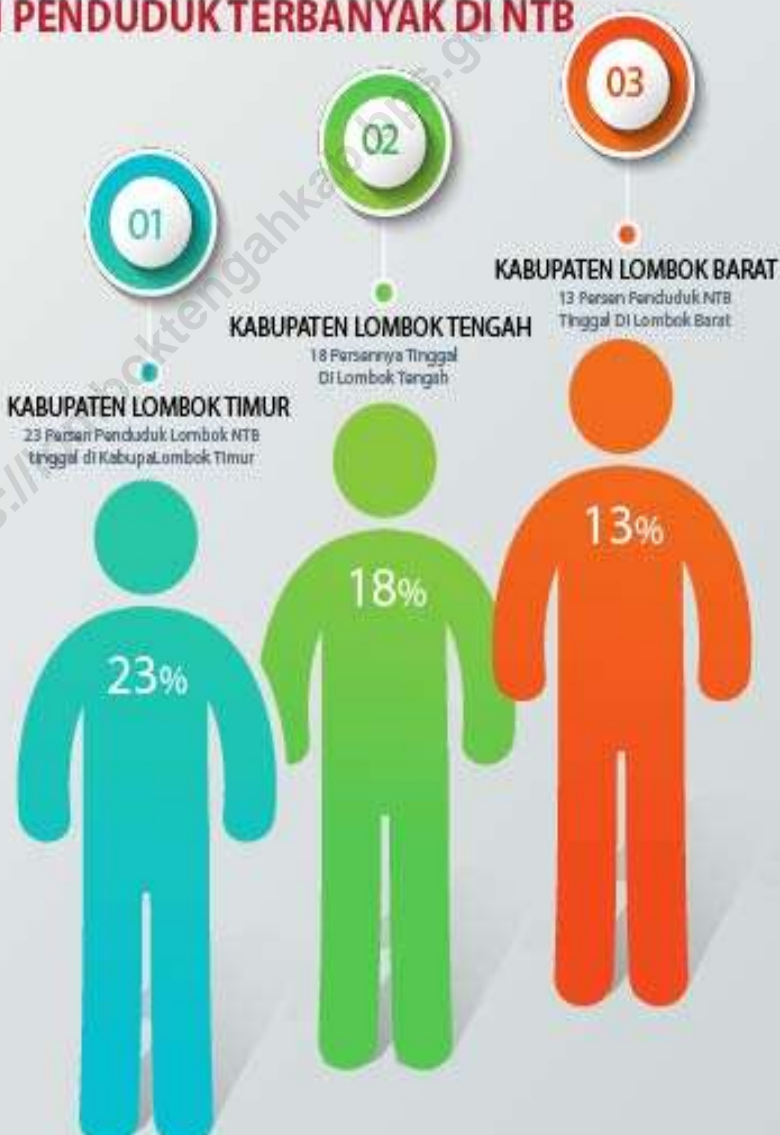

<https://lomboktengahkab.bps.go.id>

PENJELASAN TEKNIS**TECHNICAL NOTES**

1. Sumber utama data kependudukan adalah sensus penduduk yang dilaksanakan setiap sepuluh tahun sekali. Sensus penduduk telah dilaksanakan sebanyak enam kali sejak Indonesia merdeka, yaitu tahun 1961, 1971, 1980, 1990, 2000, dan 2010. Di dalam sensus penduduk, pencacahan dilakukan terhadap seluruh penduduk yang berdomisili di wilayah teritorial Indonesia termasuk warga negara asing kecuali anggota korps diplomatik negara sahabat beserta keluarganya. Metode pengumpulan data dalam sensus dilakukan dengan wawancara antara petugas sensus dengan responden dan juga melalui e-census. Pencatatan penduduk menggunakan konsep usual residence, yaitu konsep di mana penduduk biasa bertempat tinggal. Bagi penduduk yang bertempat tinggal tetap dicacah di mana mereka biasa tinggal, sedangkan untuk penduduk yang tidak bertempat tinggal tetap dicacah di tempat di mana mereka ditemukan petugas sensus pada malam 'Hari Sensus'. Termasuk penduduk yang tidak bertempat tinggal tetap adalah tuna wisma, awak kapal berbendera Indonesia, penghuni perahu/rumah apung, masyarakat terpencil/terasing, dan pengungsi. Bagi mereka

1. *The main source of demographic data is population census, which is conducted every ten years. Population Census has been conducted six times since Indonesia's independence: 1961, 1971, 1980, 1990, 2000, and 2010. The population census enumerates all residents who domicile in the entire territory of Indonesia including foreign citizens except the diplomatic corps members and their families. The method of data collection in a population census involves interviewing respondents and conducting e-census. Enumeration of the population uses the concept of "usual residence", which is the concept of "places where people usually live". De jure was applied to the permanent residents, while de facto was applied to non-permanent residents. The permanent residents were enumerated in place where they normally live, the non-permanent residents were enumerated where they were found by the enumerators, on the night of 'Census Date'. The non permanent residents include homeless people, ship crew, boat people, remote area community, and internally displaced persons. Those who had permanent residence and had been travelling away from their home for six months or more were not enumerated in their permanent place, but in the place where they*

yang mempunyai tempat tinggal tetap dan sedang bepergian ke luar wilayah lebih dari enam bulan, tidak dicacah di tempat tinggalnya, tetapi dicacah di tempat tujuannya. Untuk tahun yang tidak dilaksanakan sensus penduduk, data kependudukan diperoleh dari hasil proyeksi penduduk. Proyeksi penduduk merupakan suatu perhitungan ilmiah yang didasarkan pada asumsi dari komponen-komponen perubahan penduduk, yaitu kelahiran, kematian, dan migrasi. Proyeksi penduduk Indonesia 2010–2035 menggunakan data dasar penduduk hasil SP2010.

2. Penduduk miskin adalah penduduk yang memiliki rata-rata pengeluaran per kapita per bulan di bawah Garis Kemiskinan.
3. Garis Kemiskinan Makanan (GKM) merupakan nilai pengeluaran kebutuhan minimum makanan yang disetarakan dengan 2.100 kkalori per kapita per hari. Garis Kemiskinan Non-Makanan (GKNM) adalah kebutuhan minimum untuk perumahan, sandang, pendidikan, kesehatan, dan kebutuhan dasar lainnya.

were during the census. For the periods where the population census is not conducted, population projection is done to estimate population during those years. The population projection is an estimate based on the demographic components, such as birth, death, and migration. Indonesia's 2010–2035 population projection used the 2010 Population Census as the base population.

2. *A person whose expenditure per capita per month is below the poverty line is considered to be poor.*
3. *The Food Poverty Line refers to the daily minimum requirement of 2,100 kcal per capita per day. The Non-Food Poverty Line refers to the minimum requirement for household necessities for clothing, education, health, and other basic individual needs.*

ULASAN

Provinsi Nusa Tenggara Barat terdiri dari 10 Kota/Kabupaten. Kabupaten Lombok Barat Lombok Timur Lombok Tengah Lombok Utara dan Kota Mataram terletak di Pulau Lombok. Sedangkan Kabupaten Sumbawa Bima Dompu Lombok Tengah dan Kota Bima terletak di Pulau Sumbawa.

Berdasarkan jumlah penduduk Kabupaten Lombok Tengah merupakan kabupaten dengan jumlah penduduk terbanyak kedua setelah Kabupaten Lombok Timur yakni sebanyak 947.488 jiwa.

DESCRIPTION

Nusa Tenggara Barat Province consists of 10 municipality/regency. Lombok Barat Regency Lombok Timur Regency Lombok Tengah Regency Lombok Utara Regency and Mataram City located in Lombok Island. Meanwhile Sumbawa Regency Bima Regency Dompu Regency Lombok Tengah Regency and Bima City located in Sumbawa island.

Based on the total population Lombok Tengah Regency is the second largest population after Lombok Timur regency. Lombok Tengah Regency population is 947,488 peoples.

Gambar 13.1
Figures

Komposisi Penduduk Provinsi Nusa Tenggara Barat Menurut Kabupaten/Kota, 2019
Population Of Nusa Tenggara Barat Province by Regency/ Municipality in ,2019

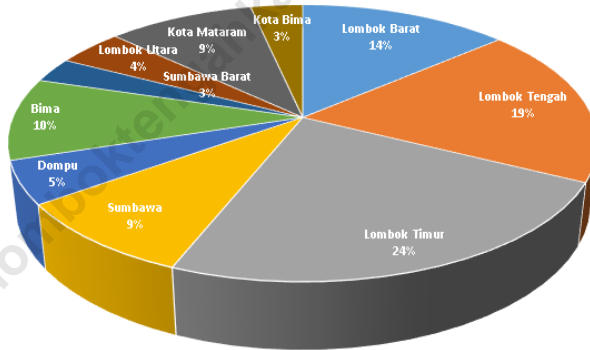

Sumber/Source : BPS, berbagai sensus, survei dan sumber lain/BPS-Statistics Indonesia, various census, survey, and other sources

Gambar 13.2
Figures

**Laju PDRB Atas Dasar Harga Konstan 2010 Provinsi
Nusa Tenggara Barat (persen), 2015–2019**
*Rate of Growth of GRDP at Constant 2010 Prices in Nusa
Tenggara Barat Province (percent), 2015–2019*

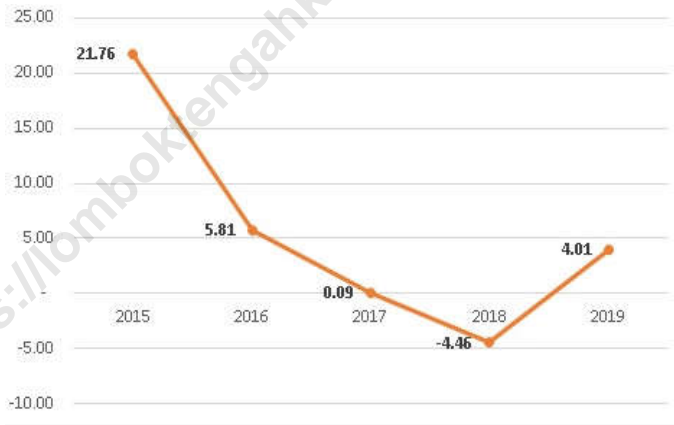

Sumber/Source : BPS, berbagai sensus, survei dan sumber lain/BPS-Statistics Indonesia, various census, survey, and other sources

Tabel
Table 13.1

**Jumlah Penduduk Menurut Kabupaten/Kota di Provinsi
Nusa Tenggara Barat (ribu), 2015–2019**
**Population by Regency/Municipality in Nusa Tenggara
Barat Province (thousand), 2015–2019**

Kabupaten/Kota Regency/Municipality	2015	2016	2017	2018	2019
(1)	(2)	(3)	(4)	(5)	(6)
Lombok Barat	654.892	665.132	675.222	685.161	694.985
Lombok Tengah	912.879	922.088	930.797	939.409	947.488
Lombok Timur	1.164.018	1.173.781	1.183.204	1.192.110	1.200.612
Sumbawa	441.102	445.503	449.680	453.797	457.671
Dompu	238.386	241.888	245.387	248.879	252.288
Bima	468.682	473.890	478.967	483.901	488.577
Sumbawa Barat	133.391	137.072	140.890	144.707	148.606
Lombok Utara	212.265	214.393	216.515	218.533	220.412
Kota Mataram	450.226	459.314	468.509	477.476	486.715
Kota Bima	159.736	163.101	166.407	169.714	173.031
Nusa Tenggara Barat	4.835.577	4.896.162	4.955.578	5.013.687	5.070.385

Catatan/Note: ...

Sumber/Source: BPS /BPS-Statistics Indonesia

Tabel 13.2
Table

Laju Pertumbuhan Produk Domestik Regional Bruto Atas Dasar Harga Konstan 2010 Menurut Kabupaten/Kota di Provinsi Nusa Tenggara Barat (persen), 2015–2019
Rate of Growth of Gross Regional Domestic Products at Constant 2010 Prices by Regency/Municipality in Nusa Tenggara Barat Province (percent), 2015–2019

Kabupaten/Kota Regency/Municipality	2015	2016	2017	2018	2019
(1)	(2)	(3)	(4)	(5)	(6)
Lombok Barat	6,39	5,70	6,54	0,57	3,84
Lombok Tengah	5,60	5,65	6,43	3,16	4,07
Lombok Timur	5,93	5,23	6,25	3,36	4,68
Sumbawa	6,42	5,42	6,86	4,18	4,87
Dompu	6,15	5,19	6,75	4,48	4,44
Bima	6,36	5,30	6,27	4,06	4,29
Sumbawa Barat	107,07	7,02	-19,41	-34,06	-1,10
Lombok Utara	4,87	5,22	6,14	-0,86	5,92
Kota Mataram	7,96	8,01	8,07	4,98	5,58
Kota Bima	5,75	5,79	6,65	4,74	5,22
Nusa Tenggara Barat	21,76	5,81	0,09	-4,46	4,01

Catatan/Note: -

Sumber/Source: BPS, berbagai sensus, survei dan sumber lain/BPS-Statistics Indonesia, various census, survey, and other sources

Tabel
Table 13.3

**Jumlah Penduduk Miskin Menurut Kabupaten/Kota di
Provinsi Nusa Tenggara Barat (ribu), 2015–2019**
**Number of Poor Population by Regency/Municipality in
Nusa Tenggara Barat Province (thousand), 2015–2019**

Kabupaten/Kota Regency/Municipality	2015	2016	2017	2018	2019
(1)	(2)	(3)	(4)	(5)	(6)
Lombok Barat	113,30	110,85	110,69	103,77	105,04
Lombok Tengah	147,94	145,37	142,14	130,00	128,82
Lombok Timur	222,19	216,18	215,81	196,87	193,56
Sumbawa	73,57	71,66	68,69	63,77	63,49
Dompu	35,94	34,31	32,85	30,74	30,81
Bima	73,71	72,36	72,14	71,65	71,95
Sumbawa Barat	22,50	22,47	22,33	20,36	20,45
Lombok Utara	72,28	71,02	69,24	62,86	63,84
Kota Mataram	46,76	44,81	44,53	42,60	43,19
Kota Bima	15,70	15,42	15,36	14,84	14,80
Nusa Tenggara Barat	823,89	804,44	793,78	737,46	735,96

Catatan/Note: ...

Sumber/Source: BPS /BPS-Statistics Indonesia

Tabel
Table 13.4

**Indeks Pembangunan Manusia Menurut Kabupaten/Kota
di Provinsi Nusa Tenggara Barat, 2015–2019**
*Human Development Index by Regency/Municipality in
Nusa Tenggara Barat Province, 2015–2019*

Kabupaten/Kota Regency/Municipality	2015	2016	2017	2018	2019
(1)	(2)	(3)	(4)	(5)	(6)
Lombok Barat	64.62	65.55	66,37	67.18	68.03
Lombok Tengah	62.74	63.22	64.36	65.36	66.36
Lombok Timur	62.83	63.70	64.37	65.35	66.23
Sumbawa	63.91	64.89	65.84	66.77	67.60
Dompu	64.56	65.48	66.33	66.97	67.83
Bima	63.48	64.15	65.01	65.62	66.37
Sumbawa Barat	68.38	69.26	70.08	70.71	71.52
Lombok Utara	61.15	62.24	63.04	63.83	64.49
Kota Mataram	76.37	77.20	77.84	78.43	79.10
Kota Bima	72.99	73.67	74.36	75.04	75.80
Nusa Tenggara Barat	65.19	65.81	66.58	67.30	68.14

Catatan/Note: ...

Sumber/Source: BPS/BPS-Statistics Indonesia

<https://lomboktengahkab.bps.go.id>



Sensus
Penduduk
2020

#MencatatIndonesia

DATA

MENCERDASKAN BANGSA

Enlighten The Nation



**BADAN PUSAT STATISTIK
KABUPATEN LOMBOK TENGAH
BPS-STATISTICS OF LOMBOK TENGAH REGENCY**



82154374

Jl. Kalimantan No. 2 Praya Lombok Tengah NTB 83514
Telp. (0370)-654681, E-mail: ...@bps.go.id
Homepage: <http://lomboktengahkab.bps.go.id>