

Kabupaten JEMBRANA DALAM ANGKA *Jembrana Regency in Figures* 2020





Kabupaten
JEMBRANA DALAM ANGKA
Jembrana Regency in Figures

2020

KABUPATEN JEMBRANA DALAM ANGKA
Jembrana Regency in Figures
2020

ISSN: 0215-5540

No. Publikasi/Publication Number: 51010.2002

Katalog/Catalog: 1102001.5101

Ukuran Buku/Book Size: 14,8 cm x 21 cm

Jumlah Halaman/Number of Pages : xxxii + 258 hal/pages

Naskah/Manuscript:

BPS Kabupaten Jembrana

BPS-Statistics of Jembrana Regency

Penyunting/Editor:

BPS Kabupaten Jembrana

BPS-Statistics of Jembrana Regency

Gambar Kover/Cover Design:

BPS Kabupaten Jembrana

BPS-Statistics of Jembrana Regency

Ilustrasi Kover/Cover Illustration:

Bunut Bolong

Diterbitkan oleh/Published by:

©BPS Kabupaten Jembrana/BPS-Statistics of Jembrana Regency

Dicetak oleh/Printed by:

CV Bhineka karya

Sumber Ilustrasi/Graphics by:

freepik.com

Dilarang mengumumkan, mendistribusikan, mengomunikasikan, dan/atau menggandakan sebagian atau seluruh isi buku ini untuk tujuan komersil tanpa izin tertulis dari Badan Pusat Statistik.

Prohibited to announce, distribute, communicate, and/or copy part or all of this book for commercial purpose without permission from BPS-Statistics Indonesia.

PETA WILAYAH KABUPATEN JEMBRANA
MAP OF JEMBRANA REGENCY



KEPALA BPS KABUPATEN JEMBRANA
CHIEF STATISTICIAN OF JEMBRANA REGENCY



KADEK MURIADI WIRAWAN, S.E., M.Si.



KATA PENGANTAR

“Kabupaten Jember Dalam Angka 2020” merupakan publikasi tahunan yang diterbitkan oleh BPS Kabupaten Jember. Disadari bahwa publikasi ini belum sepenuhnya memenuhi harapan pihak pemakai data khususnya para perencana, namun diharapkan dapat membantu melengkapi penyusunan rencana pembangunan di Kabupaten Jember.

Publikasi ini dapat terwujud berkat kerja sama dan bantuan dari berbagai pihak baik instansi pemerintah maupun swasta. Kepada semua pihak yang telah memberikan bantuan disampaikan penghargaan dan terima kasih yang sebesar-besarnya.

Walaupun publikasi ini telah disiapkan sebaik-baiknya, namun disadari masih ada kekurangan dan kesalahan yang terjadi. Untuk perbaikan publikasi ini, tanggapan dan saran yang bersifat konstruktif dari para pemakai sangat diharapkan.

Negara, April 2020
Kepala BPS
Kabupaten Jember

KADEK MURIADI WIRAWAN, S.E., M.Si.



PREFACE

“Jembrana Regency in Figures 2020, Delivering Data to inform Development Planning” is an annual publication written by BPS-Statistics of Jembrana Regency. Honestly, this publication has not perfect yet and has not filled the user’s hope, especially for the planners yet, but hopely it can help to equip compilation of development planning in this regency.

This comprehensive publication has been made possible with the assistance and contribution from several governmental institutions and private organizations. To all parties who have been involved in the preparation of this publication, I would like to express my sincerest appreciation and gratitude.

Comments and constructive suggestions for the improvement of this publication are always welcome.

*Negara, April 2020
Chief Statistician of
Jembrana Regency*

KADEK MURIADI WIRAWAN, S.E., M.Si.

DAFTAR ISI / CONTENTS

	Halaman <i>Page</i>
Kata Pengantar/ <i>Preface</i>	vii
Daftar Isi/ <i>Contents</i>	ix
Daftar Tabel/ <i>List of Tables</i>	xi
Daftar Gambar/ <i>List of Figures</i>	xxvii
Daftar Singkatan/ <i>List of Abbreviations</i>	xxx
Statistik Kunci/ <i>Key Statistics</i>	xxxii
1. Geografi dan Iklim/ <i>Geography and Climate</i>	1
2. Pemerintahan/ <i>Government</i>	13
3. Penduduk dan Ketenagakerjaan/ <i>Population and Employment</i>	31
4. Sosial dan Kesejahteraan Rakyat/ <i>Social and Welfare</i>	49
5. Pertanian, Kehutanan, Peternakan, dan Perikanan/ <i>Agriculture, Forestry, Livestock, and Fishery</i>	121
6. Industri, Pertambangan, dan Energi/ <i>Industry, Mining, and Energy</i>	181
7. Pariwisata/ <i>Tourism</i>	189
8. Transportasi dan Komunikasi/ <i>Transportation and Communication</i>	197
9. Perbankan, Koperasi, dan Harga-harga/ <i>Banking, Cooperative, dan Prices</i>	209
10. Pengeluaran Penduduk/ <i>Population Expenditure</i>	217
11. Perdagangan/ <i>Trade</i>	225
12. Sistem Neraca Regional/ <i>System of Regional Accounts</i>	231
13. Perbandingan Antar Kabupaten/Kota/ <i>Regency/Municipal Comparison</i>	249

DAFTAR TABEL/LIST OF TABLES

Halaman
Page

1. GEOGRAFI DAN IKLIM/GEOGRAPHY AND CLIMATE

1.1 KEADAAN GEOGRAFI

GEOGRAPHY CONDITION

- 1.1.1 Luas Daerah dan Jumlah Pulau Menurut Kecamatan di Kabupaten Jembrana, 2019
Total Area and Number of Islands by Subdistrict in Jembrana Regency, 2019 7
- 1.1.2 Tinggi Wilayah dan Jarak ke Ibukota Kabupaten Menurut Kecamatan di Kabupaten Jembrana, 2019
Altitude and Distance to the Capital of Regency by Subdistrict in Jembrana Regency/Municipality, 2019 9
- #### 1.2 KEADAAN IKLIM
- ##### **CLIMATE CONDITION**
- 1.2.1 Pengamatan Unsur Iklim Menurut Bulan di Stasiun Klimatologi Jembrana Bali, 2019
Observation of Climate Elements By Months at Jembrana Bali Climatology Station, 2019 10

2. PEMERINTAHAN/GOVERNMENT

2.1 WILAYAH ADMINISTRATIF

ADMINISTRATIVE AREA

- 2.1.1 Jumlah Desa¹/Kelurahan Menurut Kecamatan di Kabupaten Jembrana, 2015–2019
Number of Villages¹/Kelurahan by Subdistrict in Jembrana Regency, 2015–2019 19
- #### 2.2 DEWAN PERWAKILAN RAKYAT DAERAH
- ##### **REGIONAL HOUSE OF REPRESENTATIVE**
- 2.2.1 Jumlah Anggota Dewan Perwakilan Rakyat Daerah Menurut Partai Politik dan Jenis Kelamin di Kabupaten Jembrana, 2019
Number of Regional House of Representatives's Members by Political Parties and Sex in Jembrana Regency, 2019 20

2.3 SUMBER DAYA MANUSIA

HUMAN RESOURCES

2.3.1	Jumlah Pegawai Negeri Sipil Menurut Jabatan dan Jenis Kelamin di Kabupaten Jembrana, Desember 2018 dan Desember 2019 <i>Number of Civil Servants by Occupation and Sex in Jembrana Regency, December 2018 dan December 2019</i>	21
2.3.2	Jumlah Pegawai Negeri Sipil Menurut Tingkat Pendidikan dan Jenis Kelamin di Kabupaten Jembrana, Desember 2018 dan Desember 2019 <i>Number of Civil Servants by Educational Level and Sex in Jembrana Regency, December 2018 and December 2019</i>	23
2.3.3	Jumlah Pegawai Negeri Sipil Menurut Tingkat Kepangkatan dan Jenis Kelamin di Kabupaten Jembrana, Desember 2018 dan Desember 2019 <i>Number of Civil Servants by Hierarchy and Sex in Jembrana Regency, December 2018 and December 2019</i>	25
2.4	KEUANGAN PEMERINTAH	
GOVERNMENT FINANCE		
2.4.1	Realisasi Pendapatan Pemerintah Kabupaten Jembrana Menurut Jenis Pendapatan (ribu rupiah), 2016–2019 <i>Actual Jembrana Regency Government Revenues by Kind of Revenues (thousand rupiahs), 2016–2019</i>	27
2.4.2	Realisasi Belanja Pemerintah Kabupaten Jembrana Menurut Jenis Belanja (ribu rupiah), 2016–2019 <i>Actual Jembrana Regency Government Expenditures by Kind of Expenditures (thousand rupiahs), 2016–2019</i>	29

3.	PENDUDUK DAN KETENAGAKERJAAN/ POPULATION AND EMPLOYMENT	
3.1	PENDUDUK POPULATION	
3.1.1	Penduduk, Laju Pertumbuhan Penduduk per Tahun, Distribusi Persentase Penduduk, Kepadatan Penduduk, Rasio Jenis Kelamin Penduduk Menurut Kecamatan di Kabupaten Jembrana, 2019 <i>Population, Annual Population Growth Rate, Percentage Distribution of Population, Population Density, and Population Sex Ratio by Subdistrict in Jembrana Regency, 2019.....</i>	37
3.2	KETENAGAKERJAAN EMPLOYMENT	
3.2.1	Jumlah Penduduk Berumur 15 Tahun Keatas Menurut Jenis Kegiatan Selama Seminggu yang Lalu dan Jenis Kelamin di Kabupaten Jembrana, 2019 <i>Population Aged 15 Years and Over by Type of Activity During The Previous Week and Sex in Jembrana Regency, 2019.....</i>	40
3.2.2	Penduduk Berumur 15 Tahun ke Atas Menurut Pendidikan Tertinggi yang Ditamatkan dan Jenis Kegiatan Selama Seminggu yang Lalu di Kabupaten Jembrana, 2019 <i>Population 15 Years of Age and Over by Educational Attainment and Type of Activity During the Previous Week in Jembrana Regency, 2019.</i>	41
3.2.3	Penduduk Berumur 15 Tahun Ke Atas yang Bekerja Selama Seminggu yang Lalu Menurut Status Pekerjaan Utama dan Jenis Kelamin di Kabupaten Jembrana, 2019 <i>Population 15 Years of Age and Over who Worked During The Previous Week by Main Employment Status and Sex in Jembrana Regency, 2019.....</i>	43
3.2.4	Penduduk Berumur 15 Tahun Ke Atas yang Bekerja Selama Seminggu yang Lalu Menurut Lapangan Usaha dan Jenis Kelamin di Kabupaten Jembrana, 2019 <i>Population 15 Years of Age and Over who Worked During The Previous Week by Main Industry and Sex in Jembrana Regency, 2019...</i>	44

3.2.5	Penduduk Berumur 15 Tahun Ke Atas yang Bekerja Selama Seminggu yang Lalu Menurut Pendidikan Tertinggi dan Jenis Kelamin di Kabupaten Jembrana, 2019 <i>Population 15 Years of Age and Over who Worked During The Previous Week by Educational Attainment and Sex in Jembrana Regency, 2019</i>	46
3.2.6	Jumlah Pencari Kartu Tanda Pencari Kerja (AK-1) Menurut Jenis Kelamin di Kabupaten Jembrana, 2010-2019 <i>Number of Document AK-1 Seeker by Sex in Jembrana Regency, 2010-2019</i>	47
3.2.7	Data Penempatan dan Perlindungan Tenaga Kerja Denpasar-Bali yang Berasal dari Jembrana Menurut Jenis Kelamin, 2016-2019 <i>Data of Labor Placed Denpasar-Bali which Come From Jembrana Regency by Sex, 2016-2019</i>	48
4.	SOSIAL DAN KESEJAHTERAAN RAKYAT/SOCIAL AND WELFARE	
4.1	PENDIDIKAN	
	EDUCATION	
4.1.1	Jumlah Sekolah, Guru, dan Murid Taman Kanak-Kanak (TK) di Bawah Kementerian Pendidikan dan Kebudayaan Menurut Kecamatan di Kabupaten Jembrana, 2018/2019 dan 2019/2020 <i>Number of Schools, Teachers, and Pupils in Kindergarten Under The Ministry of Education and Culture by Subdistrict in Jembrana Regency, 2018/2019 dan 2019/2020</i>	57
4.1.2	Jumlah Sekolah, Guru, dan Murid Raudatul Athfal (RA) di Bawah Kementerian Agama Menurut Kecamatan di Kabupaten Jembrana, 2018/2019 dan 2019/2020 <i>Number of Schools, Teachers, and Pupils in Raudatul Athfal (RA) Under The Ministry of Religious Affairs by Subdistrict in Jembrana Regency, 2018/2019 dan 2019/2020</i>	60

4.1.3	Jumlah Sekolah, Guru, dan Murid Sekolah Dasar (SD) di Bawah Kementerian Pendidikan dan Kebudayaan Menurut Kecamatan di Kabupaten Jembrana, 2018/2019 dan 2019/2020 <i>Number of Schools, Teachers, and Pupils in Primary Schools Under The Ministry of Education and Culture by Subdistrict in Jembrana Regency, 2018/2019 dan 2019/2020</i>	61
4.1.4	Jumlah Sekolah, Guru, dan Murid Madrasah Ibtidaiyah (MI) di Bawah Kementerian Agama Menurut Kecamatan Menurut Kecamatan di Kabupaten Jembrana, 2018/2019 dan 2019/2020 <i>Number of Schools, Teachers, and Pupils in Madrasah Ibtidaiyah (MI) Under The Ministry of Religious Affairs by Subdistrict in Jembrana Regency, 2018/2019 dan 2019/2020</i>	64
4.1.5	Jumlah Sekolah, Guru, dan Murid Sekolah Menengah Pertama (SMP) di Bawah Kementerian Pendidikan dan Kebudayaan Menurut Kecamatan di Kabupaten Jembrana, 2018/2019 dan 2019/2020 <i>Number of Schools, Teachers, and Pupils in Junior High Schools Under The Ministry of Education and Culture by Subdistrict in Jembrana Regency, 2018/2019 dan 2019/2020</i>	67
4.1.6	Jumlah Sekolah, Guru, dan Murid Madrasah Tsanawiyah (MTs) di Bawah Kementerian Agama Menurut Kecamatan di Kabupaten Jembrana, 2018/2019 dan 2019/2020 <i>Number of Schools, Teachers, and Pupils in Madrasah Tsanawiyah (MTs) Under The Ministry of Religious Affairs by Subdistrict in Jembrana Regency, 2018/2019 dan 2019/2020</i>	70
4.1.7	Jumlah Sekolah, Guru, dan Murid Sekolah Menengah Atas (SMA) di Bawah Kementerian Pendidikan dan Kebudayaan Menurut Kecamatan di Kabupaten Jembrana, 2018/2019 dan 2019/2020 <i>Number of Schools, Teachers, and Pupils in Senior High Schools Under The Ministry of Education and Culture by Subdistrict in Jembrana Regency, 2018/2019 dan 2019/2020</i>	73
4.1.8	Jumlah Sekolah, Guru, dan Murid Sekolah Menengah Kejuruan (SMK) di Bawah Kementerian Pendidikan dan Kebudayaan Menurut Kecamatan di Kabupaten Jembrana, 2018/2019 dan 2019/2020 <i>Number of Schools, Teachers, and Pupils in Vocational High Schools Under The Ministry of Education and Culture by Subdistrict in Jembrana Regency, 2018/2019 dan 2019/2020</i>	76

4.1.9	Jumlah Sekolah, Guru, dan Murid Madrasah Aliyah (MA) di Bawah Kementerian Agama Menurut Kecamatan di Kabupaten Jembrana, 2018/2019 dan 2019/2020 <i>Number of Schools, Teachers, and Pupils in Madrasah Aliyah (MA) Under the Ministry of Religious Affairs by Subdistrict in Jembrana Regency, 2018/2019 dan 2019/2020</i>	79
4.1.10	Jumlah Desa ¹ /Kelurahan yang Memiliki Fasilitas Sekolah Menurut Kecamatan dan Tingkat Pendidikan di Kabupaten Jembrana, 2014–2019 <i>Number of Villages¹ Having Educational Facilities by Subdistrict and Educational Level in Jembrana Regency, 2014–2019</i>	82
4.1.11	Angka Partisipasi Murni (APM), Angka Partisipasi Kasar (APK), dan Angka Partisipasi Sekolah (APS) Menurut Jenjang Pendidikan di Kabupaten Jembrana, 2018 dan 2019 <i>Net Participation Rates, Gross Participation Rates, and School Participation Rates by Educational Level in Jembrana Regency, 2018 and 2019</i>	87
4.1.12	Persentase Penduduk Berumur 15 Tahun ke Atas yang Melek Huruf Menurut Kelompok Umur di Kabupaten Jembrana, 2018 dan 2019 <i>Percentage of Literate People Aged 15 Years and Over by Age Group in Jembrana Regency, 2018 and 2019</i>	89
4.1.13	Angka Melek Huruf Menurut Jenis Kelamin di Kabupaten Jembrana, 2011-2019 <i>Literacy Rate by Sex in Jembrana Regency, 2011-2019</i>	90
4.1.14	Persentase Penduduk Usia 15 Tahun ke Atas Menurut Ijazah Tertinggi yang Ditamatkan di Kabupaten Jembrana, 2011-2019 <i>Percentage of Population 15 Years and Over by Educational Attainment in Jembrana Regency, 2011-2019</i>	91
4.2	KESEHATAN	
	HEALTH	
4.2.1	Jumlah Desa ¹ /Kelurahan Yang Memiliki Sarana Kesehatan Menurut Kecamatan di Kabupaten Jembrana, 2014–2019 <i>Number of Villages¹/Kelurahan Having Health Facilities by Subdistrict in Jembrana Regency, 2014–2019</i>	93

4.2.2	Jumlah Tenaga Kesehatan Menurut Kecamatan di Kabupaten Jembrana, 2019	99
	<i>Number of Medical Personnel by Subdistrict in Jembrana Regency, 2019</i>	
4.2.3	Persentase Penduduk yang Mempunyai Keluhan Kesehatan Selama Sebulan Terakhir di Kabupaten Jembrana, 2015–2019	100
	<i>Percentage of People Who Had Health Complaint During a Month Prior to The Survey in Jembrana Regency, 2015–2019</i>	
4.2.4	Jumlah Rumah Sakit Umum, Rumah Sakit Khusus, Rumah Sakit/ Rumah Bersalin, Puskesmas, Klinik/Balai Kesehatan, Posyandu, dan Polindes Menurut Kecamatan di Kabupaten Jembrana, 2018 dan 2019	101
	<i>Number of General Hospital, Special Hospital, Maternity Hospital, Public Health Center, Medical Clinic, Integrated Service Post, and Village Maternity Cottage by Subdistrict in Jembrana Regency, 2018 and 2019</i>	
4.2.5	Jumlah Kunjungan Rawat Jalan, Rawat Inap, dan Kunjungan Gangguan Jiwa di Kabupaten Jembrana, 2019	104
	<i>Number of Outpatients, Hospitalizations, and Treatment of Mental Disorder in Jembrana Regency, 2019</i>	
4.2.6	Jumlah Pasangan Usia Subur dan Peserta KB Aktif Menurut Kecamatan dan Jenisnya di Kabupaten Jembrana, 2019	106
	<i>Number of Couples of Reproductive Age and Member of Active Family Planning Program by Subdistrict and Type in Jembrana Regency, 2019</i>	
4.3	AGAMA DAN SOSIAL LAINNYA	
	RELIGION AND OTHER SOCIAL AFFAIRS	
4.3.1	Jumlah Penduduk Menurut Kecamatan dan Agama yang Dianut di Kabupaten Jembrana, 2010	108
	<i>Population by Subdistrict and Religion in Jembrana Regency, 2010....</i>	
4.3.2	Jumlah Tempat Peribadatan Menurut Kecamatan di Kabupaten Jembrana, 2019	110
	<i>Number of Places of Worship by Subdistrict in Jembrana Regency, 2019</i>	
4.3.3	Jumlah Desa ¹ /Kelurahan yang Mengalami Bencana Alam ² Menurut Kecamatan di Kabupaten Jembrana, 2011–2018	111
	<i>Number of Villages¹/Kelurahan that Had Natural Disaster² by Subdistrict in Jembrana Regency, 2011–2018</i>	

4.3.4	Jumlah Haji yang Diberangkatkan Menurut Kecamatan dan Jenis Kelamin di Kabupaten Jembrana, 2019 <i>Number of Pilgrims Departed by Subdistrict and Sex in Jembrana Regency, 2019</i>	114
4.3.5	Jumlah Surat Nikah yang Diterbitkan Menurut Kecamatan di Kabupaten Jembrana, 2015-019 <i>Number of Marriage Certificate by Subdistrict in Jembrana Regency, 2015-2019</i>	115
4.3.6	Jumlah Penyandang Disabilitas Menurut Kecamatan dan Jenisnya di Kabupaten Jembrana, 2019 <i>Number of Person with Disabilites by Subdistrict and Type in Jembrana Regency, 2019</i>	116
4.4	KEMISKINAN	
	POVERTY	
4.4.1	Garis Kemiskinan, Jumlah, dan Persentase Penduduk Miskin di Kabupaten Jembrana, 2012–2019 <i>Poverty Line, Number, and Percentage of Poor People in Jembrana Regency, 2012–2019</i>	118
4.4.2	Indeks Kedalaman Kemiskinan dan Indeks Keparahan Kemiskinan di Kabupaten Jembrana, 2012–2019 <i>Poverty Gap Index and Poverty Severity Index in Jembrana Regency, 2012–2019</i>	119
4.4.3	Gini Rasio Kabupaten Jembrana, 2010–2018 <i>Gini Ratio of Jembrana Regency, 2010–2018</i>	120
5.	PERTANIAN, KEHUTANAN, PETERNAKAN, DAN PERIKANAN/ AGRICULTURE, FORESTRY, LIVESTOCK, AND FISHERY	
5.1	HORTIKULTURA	
	HORTICULTURE	
5.1.1	Luas Panen Tanaman Sayuran Menurut Kecamatan dan Jenis Tanaman di Kabupaten Jembrana (ha), 2018 dan 2019 <i>Harvested Area of Vegetables by Subdistrict and Kind of Plant in Jembrana Regency (ha), 2018 and 2019</i>	127

5.1.2	Produksi Tanaman Sayuran Menurut Kecamatan dan Jenis Tanaman di Kabupaten Jembrana (kuintal), 2018 dan 2019 <i>Production of Vegetables by Subdistrict and Kind of Plant in Jembrana Regency (quintal), 2018 dan 2019</i>	131
5.1.3	Luas Panen Tanaman Sayuran dan Buah-buahan Semusim Menurut Jenis Tanaman di Kabupaten Jembrana (ha), 2018–2019 <i>Harvested Area of Seasonal Vegetables and Fruits by Kind of Plant in Jembrana Regency (ha), 2018–2019</i>	135
5.1.4	Produksi Tanaman Sayuran dan Buah-buahan Semusim Menurut Jenis Tanaman di Kabupaten Jembrana (kuintal), 2018–2019 <i>Production of Seasonal Vegetables and Fruits by Kind of Plant in Jembrana Regency (quintal), 2018–2019</i>	136
5.1.5	Luas Panen Tanaman Biofarmaka Menurut Kecamatan dan Jenis Tanaman di Kabupaten Jembrana (m ²), 2018 dan 2019 <i>Harvested Area of Medicinal Plants by Subdistrict and Kind of Plant in Jembrana Regency (m²), 2018 and 2019</i>	137
5.1.6	Produksi Tanaman Biofarmaka Menurut Kecamatan dan Jenis Tanaman di Kabupaten Jembrana (kg), 2018 and 2019 <i>Production of Medicinal Plants by Subdistrict and Kind of Plant in Jembrana Regency (kg), 2018 and 2019</i>	139
5.1.7	Luas Panen Tanaman Biofarmaka Menurut Jenis Tanaman di Kabupaten Jembrana (m ²), 2016–2019 <i>Harvested Area of Medicinal Plants by Kind of Plant in Jembrana Regency (m²), 2016–2019</i>	141
5.1.8	Produksi Tanaman Biofarmaka Menurut Jenis Tanaman di Kabupaten Jembrana (kg), 2016–2019 <i>Production of Medicinal Plants by Kind of Plant in Jembrana Regency (kg), 2016–2019</i>	142
5.1.9	Luas Panen Tanaman Hias Menurut Kecamatan dan Jenis Tanaman di Kabupaten Jembrana (m ²), 2018 and 2019 <i>Harvested Area of Ornamental Plants by Subdistrict and Kind of Plant in Jembrana Regency (m²), 2018 and 2019</i>	143

5.1.10	Produksi Tanaman Hias Menurut Kecamatan dan Jenis Tanaman di Kabupaten Jembrana (tangkai), 2018 and 2019 <i>Production of Ornamental Plants by Subdistrict and Kind of Plant in Jembrana Regency (stalks), 2018 and 2019</i>	145
5.1.11	Luas Panen Tanaman Hias Menurut Jenis Tanaman di Kabupaten Jembrana (m ²), 2016–2019 <i>Harvested Area of Ornamental Plants by Kind of Plant in Jembrana Regency (m²), 2016–2019</i>	147
5.1.12	Produksi Tanaman Hias Menurut Jenis Tanaman di Kabupaten Jembrana (tangkai), 2016–2019 <i>Production of Ornamental Plants by Kind of Plant in Jembrana Regency (stalks), 2016–2019</i>	148
5.1.13	Produksi Buah-buahan Menurut Kecamatan dan Jenis Tanaman di Kabupaten Jembrana (kuintal), 2018 and 2019 <i>Production of Fruits by Subdistrict and Kind of Plant in Jembrana Regency (quintal), 2018 and 2019</i>	149
5.1.14	Produksi Buah–Buahan dan Sayuran Tahunan Menurut Jenis Tanaman (kuintal) di Kabupaten Jembrana, 2018–2019 <i>Production of Annual Fruits and Vegetables by Kind of Plant in Jembrana Regency (quintal), 2018–2019</i>	156
5.2	PERKEBUNAN	
	ESTATE CROPS	
5.2.1	Luas Areal Tanaman Perkebunan Menurut Kecamatan dan Jenis Tanaman di Kabupaten Jembrana (ha), 2018 dan 2019 <i>Planted Area of Estate Crops by Subdistrict and Type of Crops in Jembrana Regency (ha), 2018 dan 2019</i>	157
5.2.2	Produksi Perkebunan Menurut Kecamatan dan Jenis Tanaman di Kabupaten Jembrana (ton), 2018 dan 2019 <i>Production of Estate by Subdistrict and Type of Crops in Jembrana Regency (ton), 2018 and 2019</i>	161

5.3 TANAMAN PANGAN

FOOD CROPS

5.3.1	Luas Panen, Produktivitas, Produksi Padi, dan Beras di Kabupaten Jembrana, 2018 dan 2019 <i>Harvested Area, Productivity, and Production of Paddy, and Rice in Jembrana Regency, 2018 and 2019</i>	165
5.3.2	Luas Tanam, Luas Panen, Produktivitas, dan Produksi Jagung Menurut Kecamatan di Kabupaten Jembrana, 2015 <i>Planted Area, Harvested Area, Productivity, dan Production of Maize by Subdistrict in Jembrana Regency, 2015</i>	166
5.3.3	Luas Tanam, Luas Panen, Produktivitas, dan Produksi Kedelai Menurut Kecamatan di Kabupaten Jembrana, 2015 <i>Planted Area, Harvested Area, Productivity, dan Production of Soy Bean by Subdistrict in Jembrana Regency, 2015</i>	167
5.3.4	Luas Tanam, Luas Panen, Produktivitas, dan Produksi Kacang Tanah Menurut Kecamatan di Kabupaten Jembrana, 2015 <i>Planted Area, Harvested Area, Productivity, dan Production of Peanuts by Subdistrict in Jembrana Regency, 2015</i>	168
5.3.5	Luas Tanam, Luas Panen, Produktivitas, dan Produksi Kacang Hijau Menurut Kecamatan di Kabupaten Jembrana, 2015 <i>Planted Area, Harvested Area, Productivity, dan Production of Mung Beans by Subdistrict in Jembrana Regency, 2015</i>	169
5.3.6	Luas Tanam, Luas Panen, Produktivitas, dan Produksi Ubi Kayu Menurut Kecamatan di Kabupaten Jembrana, 2015 <i>Planted Area, Harvested Area, Productivity, dan Production of Cassava by Subdistrict in Jembrana Regency, 2015</i>	170
5.4	PETERNAKAN	
	LIVESTOCK	
5.4.1	Populasi Ternak Menurut Kecamatan dan Jenis Ternak di Kabupaten Jembrana (ekor), 2018 dan 2019 <i>Population of Livestock by Subdistrict and Type of Livestock in Jembrana Regency, 2018 dan 2019</i>	171

5.4.2	Populasi Unggas Menurut Kecamatan dan Jenis Unggas di Kabupaten Jembrana (ekor), 2018 dan 2019 <i>Population of Poultry by Subdistrict and Type of Poultry in Jembrana Regency, 2018 dan 2019</i>	173
5.4.3	Produksi Daging Menurut Kecamatan dan Jenis Ternak di Kabupaten Jembrana (Ton), 2018 dan 2019 <i>Production of Meat by Subdistrict and Type of Livestock in Jembrana Regency (Tons), 2018 dan 2019</i>	175
5.4.4	Produksi Telur Menurut Kecamatan dan Jenis Unggas di Kabupaten Jembrana (ton), 2018 dan 2019 <i>Production of Eggs by Subdistrict and Type of Poultry in Jembrana Regency (tons), 2018 dan 2019</i>	178
5.5	PERIKANAN	
	FISHERY	
5.5.1	Produksi dan Nilai Produksi Perikanan Tangkap di Kabupaten Jembrana, 2015-2019 <i>Production and Value Production of Catch Fishery in Jembrana Regency, 2015-2019</i>	179
6.1	INDUSTRY, PERTAMBANGAN, DAN ENERGI	
	INDUSTRY, MINING, AND ENERGY	
6.1	Jumlah Pelanggan dan Daya Terpasang Menurut Jenis Konsumen di Kabupaten Jembrana, 2019 <i>Number of Electricity Consumers and Installed Electricity Power by Type of Consumer in Jembrana Regency, 2019</i>	185
6.2	Jumlah Pelanggan dan Listrik Terjual di Kabupaten Jembrana, 2017-2019 <i>Number of Electricity Customers and Power Sold in Jembrana Regency, 2017-2019</i>	186
6.3	Jumlah Pelanggan dan Air yang Disalurkan Menurut Jenis Konsumen di Kabupaten Jembrana, 2019 <i>Number of Customers and Distributed Water by Type of Consumer in Jembrana Regency, 2019</i>	187

7. PARIWISATA/TOURISM

7.1	Jumlah Kunjungan Wisatawan Pada Objek Wisata di Kabupaten Jembrana, 2018 dan 2019 <i>Number of Tourist Arrivals in Tourism Destination in Jembrana Regency, 2018 and 2019</i>	195
-----	--	-----

**8. TRANSPORTASI DAN KOMUNIKASI/
TRANSPORTATION AND COMMUNICATION**

8.1 TRANSPORTASI

TRANSPORTATION

8.1.1	Panjang Jalan Menurut Tingkat Kewenangan Pemerintahan di Kabupaten Jembrana (km), 2017–2019 <i>Length of Roads by Level of Government Authority in Jembrana Regency (km), 2017–2019</i>	203
-------	--	-----

8.1.2	Panjang Jalan Menurut Jenis Permukaan Jalan di Kabupaten Jembrana (km), 2017–2019 <i>Length of Roads by Type of Road Surface in Jembrana Regency (km), 2017–2019</i>	204
-------	---	-----

8.1.3	Panjang Jalan Menurut Kondisi Jalan di Kabupaten Jembrana (km), 2017–2019 <i>Length of Roads by Condition of Roads in Jembrana Regency (km), 2017–2019</i>	205
-------	---	-----

8.1.4	Jumlah Kecelakaan Lalu Lintas Menurut Akibat Kecelakaan dan Nilai Kerugian di Kabupaten Jembrana, 2010–2019 <i>Number of Road Accidents Classified by Type Casualties and Value of Losses in Jembrana Regency, 2010–2019</i>	206
-------	---	-----

8.2 KOMUNIKASI

COMMUNICATION

8.2.1	Jumlah Kantor Pos Menurut Kecamatan di Kabupaten Jembrana, 2016–2019 <i>Number of Post Offices by Subdistrict in Jembrana Regency, 2016–2019</i>	207
-------	---	-----

9.	PERBANKAN, KOPERASI, DAN HARGA-HARGA/ BANKING, COOPERATIVE, AND PRICES	
9.1	Jumlah Koperasi Aktif Menurut Kecamatan di Kabupaten Jembrana, 2016–2019 <i>Number of Active Cooperative by Subdistrict in Jembrana Regency, 2016–2019</i>	215
9.2	Jumlah Koperasi Menurut Jenis Koperasi dan Kecamatan di Kabupaten Jembrana, 2019 <i>Number of Cooperative by Kind of Cooperative and Subdistrict in Jembrana Regency, 2019</i>	216
10.	PENGELUARAN PENDUDUK/POPULATION EXPENDITURE	
10.1	Rata-rata Pengeluaran per Kapita Sebulan Menurut Kelompok Komoditas (rupiah) di Kabupaten Jembrana, 2018 dan 2019 <i>Monthly Average Expenditure per Capita by Commodity Group (rupiahs) in Jembrana Regency/Municipality, 2018 and 2019</i>	221
10.2	Persentase Pengeluaran per Kapita Sebulan Menurut Kelompok Komoditas di Kabupaten Jembrana, 2018 dan 2019 <i>Percentage of Monthly Expenditure per Capita by Commodity Group in Jembrana Regency, 2018 and 2019</i>	222
10.3	Persentase Penduduk Menurut Golongan Pengeluaran Per Kapita Sebulan di Kabupaten Jembrana, 2018 dan 2019 <i>Percentage of Population by Per Capita Spending Group a Month in Jembrana Regency, 2018 and 2019</i>	223
11.	PERDAGANGAN/TRADE	
11.1	Jumlah Sarana Perdagangan Menurut Kecamatan dan Jenisnya di Kabupaten Jembrana, 2017 <i>Number of Trading Facilities by Subdistrict and Type of Facility in Jembrana Regency, 2017</i>	229
11.2	Jumlah Potensi Tetap Pasar di Kabupaten Jembrana, 2019 <i>Number of Potential Market in Jembrana Regency, 2019</i>	230

12.	SISTEM NERACA REGIONAL/SYSTEM OF REGIONAL ACCOUNTS	
12.1.	Produk Domestik Regional Bruto Atas Dasar Harga Berlaku Menurut Lapangan Usaha di Kabupaten Jembrana (miliar rupiah), 2015–2019 <i>Gross Regional Domestic Product at Current Market Prices by Industry in Jembrana Regency (billion rupiahs), 2015–2019</i>	237
12.2	Produk Domestik Regional Bruto Atas Dasar Harga Konstan 2010 Menurut Lapangan Usaha di Kabupaten Jembrana (miliar rupiah), 2015–2019 <i>Gross Regional Domestic Product at 2010 Constant Market Prices by Industry in Jembrana Regency (billion rupiahs), 2015–2019.....</i>	239
12.3	Distribusi Persentase Produk Domestik Regional Bruto Atas Dasar Harga Berlaku Menurut Lapangan Usaha di Kabupaten Jembrana, 2015–2019 <i>Percentage Distribution of Gross Regional Domestic Product at Current Market Prices by Industry in Jembrana Regency, 2015–2019</i>	241
12.4	Laju Pertumbuhan Produk Domestik Regional Bruto Atas Dasar Harga Konstan 2010 Menurut Lapangan Usaha di Kabupaten Jembrana (persen), 2016–2019 <i>Growth Rate of Gross Regional Domestic Product at 2010 Constant Market Prices by Industry in Jembrana Regency (percent), 2016–2019 .</i>	243
12.5	Produk Domestik Regional Bruto Atas Dasar Harga Berlaku Menurut Jenis Pengeluaran di Kabupaten Jembrana (miliar rupiah), 2015–2019 <i>Gross Regional Domestic Product at Current Market Prices by Type of Expenditure in Jembrana Regency (billion rupiahs), 2015–2019.....</i>	245
12.6	Produk Domestik Regional Bruto Atas Dasar Harga Konstan 2010 Menurut Jenis Pengeluaran di Kabupaten Jembrana (miliar rupiah), 2015–2019 <i>Gross Regional Domestic Product at 2010 Constant Market Prices by Type of Expenditure in Jembrana Regency (billion rupiahs), 2015–2019.....</i>	246

12.7	Distribusi Presentase Produk Domestik Regional Bruto Atas Dasar Harga Berlaku Menurut Jenis Pengeluaran di Kabupaten Jembrana, 2015–2019 <i>Percentage Distribution of Gross Regional Domestic Product at Current Market Prices by Type of Expenditure in Jembrana Regency, 2015–2019</i>	247
12.8	Laju Pertumbuhan Produk Domestik Regional Bruto Atas Dasar Harga Konstan 2010 Menurut Jenis Pengeluaran di Kabupaten Jembrana, 2015–2019 <i>Growth Rate of Gross Regional Domestic Product at 2010 Constant Market Prices by Type of Expenditure in Jembrana Regency, 2015–2019</i>	248
13.	PERBANDINGAN ANTAR KABUPATEN/ KOTA/ REGENCY/MUNICIPAL COMPARISON	
13.1	Jumlah Penduduk Menurut Kabupaten/ Kota di Provinsi Bali (ribu), 2015–2019 <i>Population by Regency/Municipality in Bali Province (thousand), 2015–2019</i>	255
13.2	Laju Pertumbuhan Produk Domestik Regional Bruto Atas Dasar Harga Konstan 2010 Menurut Kabupaten/Kota di Provinsi Bali (persen), 2015–2019 <i>Rate of Growth of Gross Regional Domestic Products at Constant 2010 Prices by Regency/Municipality in Bali Province (percent), 2015–2019</i>	256
13.3	Jumlah Penduduk Miskin Menurut Kabupaten/ Kota di Provinsi Bali (ribu), 2015–2019 <i>Number of Poor Population by Regency/Municipality in Bali Province (thousand), 2015–2019</i>	257
13.4	Indeks Pembangunan Manusia Menurut Kabupaten/Kota di Provinsi Bali, 2015–2019 <i>Human Development Index by Regency/Municipality in Bali Province, 2015–2019</i>	258

DAFTAR GAMBAR/LIST OF FIGURES

	Halaman Page
1.1 Luas Daerah menurut Kecamatan di Kabupaten Jembrana (%), 2019 <i>Area of Subdistrict in Jembrana Regency (%), 2019</i>	5
2.1 Jumlah Pegawai Negeri Sipil Menurut Jenis Kelamin di Kabupaten Jembrana, 2014-2019 <i>Number of Civil Servants by Sex in Jembrana Regency, 2014-2019</i>	17
3.1 Jumlah Penduduk Menurut Kecamatan di Kabupaten Jembrana, 2019 <i>Population by Subdistrict in Jembrana Regency, 2019</i>	35
4.1 Jumlah Sekolah di Bawah Kementerian Pendidikan dan Kebudayaan di kabupaten Jembrana, 2018/2019 <i>Number of School Under The Ministry of Education and Culture by Subdistrict in Jembrana Regency, 2018/2019</i>	55
4.2 Jumlah Tenaga Kesehatan di Kabupaten Jembrana, 2019 <i>Number of Medical Personnel in Jembrana Regency, 2019</i>	56
5.1 Produksi Perkebunan Menurut Jenis Tanaman di Kabupaten Jembrana (ton), 2019 <i>Production of Estate by Type if Crops in Jembrana Regency (tons), 2019</i>	126
6.1 Jumlah Pelanggan PDAM di Kabupaten Jembrana, 2014-2019 <i>Number of Costumers Regional Water Supply Company in Jembrana Regency, 2014-2019</i>	184
7.1 Jumlah Kunjungan Wisatawan di Kabupaten Jembrana, 2015-2019 <i>Number of Tourist Arrivals in Jembrana Regency, 2015-2019</i>	193
8.1 Persentase Panjang Jalan Menurut Kondisi Jalan di Kabupaten Jembrana, 2019 <i>Percentage Length of Roads by Condition Road in Jembrana Regency, 2019</i>	201
9.1 Jumlah Koperasi Aktif Menurut Kecamatan di Kabupaten Jembrana, 2019 <i>Number of Active Cooperative by Subdistrict in Jembrana Regency, 2019</i>	213

	Halaman Page	
10.1	Persentase Pengeluaran per Kapita Sebulan Menurut Kelompok Komoditas Makanan di Kabupaten Jembrana, 2019 <i>Percentage of Monthly Expenditure per Capita by Food Commodity Group in Jembrana Regency, 2019</i>	220
11.1	Jumlah Pedagang di Beberapa Pasar di Kabupaten Jembrana, 2019 <i>Number of Seller in Some Markets in Jembrana Regency, 2019</i>	228
12.1	Distribusi Persentase Produk Domestik Regional Bruto Atas Dasar Harga Berlaku Menurut Lapangan Usaha di Kabupaten Jembrana, 2019 <i>Percentage Distribution of Gross Regional Domestic Product at Current Market Prices by Industry in Jembrana Regency, 2019</i>	235
13.1	Jumlah Penduduk Menurut Kabupaten/Kota di Provinsi Bali (ribu), 2019 <i>Population by Regency/Municipality in Bali Province (thousand), 2019</i>	253

PENJELASAN UMUM/EXPLANATORY NOTES

Tanda-tanda, satuan-satuan, dan lain-lainnya yang digunakan dalam publikasi ini adalah sebagai berikut:

Symbols, measurement units, and acronyms which are used in this publication, are as follows:

1. TANDA-TANDA/SYMBOLS

Data tidak tersedia/Data not available	: ...
Tidak ada atau nol /Null or zero	: -
Data dapat diabaikan/Data negligible	: 0
Tanda decimal/Decimal point	: ,
Data tidak dapat ditampilkan/Not applicable	: NA
Angka estimasi/Estimated figures	: e
Angka diperbaiki/Revised figures	: r
Angka sementara/Preliminary figures	: x
Angka sangat sementara/Very preliminary figures	: xx
Angka sangat sangat sementara/Very very preliminary figures	: xxx

2. SATUAN/UNITS

barel/barrel	: 158,99 liter/litres = 1/6,2898 m ³
hektar (ha)/hectare (ha)	: 10 000 m ²
kilometer (km)/kilometres (km)	: 1 000 meter/meters (m)
knot/knot	: 1,8523 km/jam (km/hour)
kuintal/quintal	: 100 kg
KWh	: 1 000 Watt hour
MWh	: 1 000 KWh
liter (untuk beras)/litre (for rice)	: 0,80 kg
MMSCF	: 1/35,3 m ³
metrik ton (m.ton)/metric ton (m. ton)	: 0,98421 long ton = 1 000 kg
ons/ounce	: 28,31 gram/grams
ton	: 1 000 kg

Satuan lain: buah, dus, butir, helai/lembar, kaleng, batang, pulsa, ton kilometer (ton-km), jam, menit, persen (%).

Other units: unit, pack, pieces, sheet, tin, pulse, ton-kilometres(ton-km), hour, minute, percent (%).

Perbedaan angka di belakang koma disebabkan oleh pembulatan angka.
The difference in decimal numbers is caused by rounding.

DAFTAR SINGKATAN/ LIST OF ABBREVIATIONS

SI	: Stasiun Iklim
SIMPK	: Stasiun Meteorologi Pertanian Khusus
t.t	: Tempat tidur
BCG	: Bacillus Calmette Guerin
DPT	: Difteri, Pertusis, Tetanus
TT	: Tetanus Toxoid
IOT	: Industri Obat Tradisional/ <i>Traditional Medicine Industry</i>
IKOT	: Industri Kecil Obat Tradisional/ <i>Traditional Medicine Small</i>
Alkes	: Alat kesehatan/ <i>Health Kits</i>
PKRT	: Perbekalan Kesehatan Rumah tangga/ <i>Household Health Logistics</i>
Kompl	: Komplemen/ <i>Complement</i>
IRTP	: Industri Pangan Produksi Rumah Tangga/ <i>Foods Home Industry</i>
PBF	: Pedagang Besar Farmasi/ <i>Pharmacy Whole-seller</i>
GFK	: Gudang Farmasi Kab/Kota/Regency/ <i>Municipality Pharmacy Warehouse</i>
RB	: Rumah Bersalin/ <i>Delivery House</i>
Pustu	: Puskesmas pembantu/ <i>Auxiliary Public Health Center</i>
BP	: Balai Pengobatan/ <i>Polyclinic</i>
TPS	: Tempat Pembuangan Sementara / <i>landfill</i>
Jamkesmas	: Jaminan kesehatan masyarakat miskin/ <i>Poor public health insurance</i>
PJKMU	: Program Jaminan Kesehatan Masyarakat Umum
SIUP	: Surat Ijin Usaha Perdagangan/ <i>Trading Permission Letter</i>
TDP	: Tanda Daftar Perusahaan/ <i>Company Registration Identity</i>
API	: Angka Pengenal Importir/ <i>Importer's Identity Number</i>

Statistik Kunci, 2017–2019 Key Statistics, 2017–2019

Rincian/Description	Satuan/Unit	2017	2018	2019
(1)	(2)	(3)	(4)	(5)
SOSIAL/SOCIAL				
Penduduk ¹ /Population ¹	ribu/thousand	274,90	276,60	278,10
Laju Pertumbuhan Penduduk ¹ /Population Growth ¹	%	0,59	0,62	0,54
Angka Harapan Hidup ^{1-e} /Life Expectancy Rate ¹	tahun/years	71,70	71,91	72,21
Angka Melek Huruf Usia 15+/Literacy Rate Aged 15+	%	93,79	93,08	95,40
Tingkat Partisipasi Angkatan Kerja -TPAK Labour Force Participation Rate-LFPR	%	78,62	77,45	67,52
Tingkat Pengangguran Terbuka-TPT Unemployment Rate-UR	%	0,67	1,38	1,42
Penduduk Miskin/Poor People	ribu/thousand	14,78	14,35	13,55
Persentase Penduduk Miskin Percentage of Poor People	%	5,38	5,20	4,88
Indeks Pembangunan Manusia-IPM ² Human Development Index ²	–	70,72	71,65	72,35
EKONOMI/ECONOMIC				
Produk Domestik Regional Bruto (PDRB) Harga Berlaku ³ Gross Regional Domestic Bruto (GRDP) at Current Price ³	miliar rupiah billion rupiahs	12 116,48	13 143,08 ^x	14 162,33 ^{xx}
Laju Pertumbuhan Ekonomi ⁴ /Economic Growth ⁴	%	5,28	5,59 ^x	5,56 ^{xx}
PDRB Per Kapita Harga Berlaku ^{4,5} Per Capita of GRDP at Current Price ^{4,5}	ribu rupiah thousand rupiahs	44 075,96	47 516,55 ^x	50 925,31 ^{xx}

- Catatan/Notes: ¹ Hasil proyeksi penduduk Indonesia 2010–2035 (pertengahan tahun/Juni)/The result of Indonesia population projection 2010–2035 (mid year/June)
- ² Sejak tahun 2010, IPM dihitung dengan metode baru. Komponen IPM metode baru adalah angka harapan hidup saat lahir, harapan lama sekolah, rata-rata lama sekolah, dan pengeluaran per kapita/Since 2010, HDI was calculated using new method. New HDI component are life expectancy at birth, expected years of schooling, means years of schooling, and expenditure per capita
- ³ Mulai tahun 2010 mengadopsi System of National Account 2008 (SNA 2008)/Since 2010 is in line with System of National Account 2008 (SNA 2008)
- ⁴ Menggunakan tahun dasar 2010 (2010=100)/Using 2010 base year (2010=100)
- ⁵ Menggunakan proyeksi penduduk berdasarkan hasil SP2010/Using population projection based on SP2010



GEOGRAFI DAN IKLIM

GEOGRAPHY AND CLIMATE

01

Kabupaten Jembrana terdiri
dari **5 kecamatan**,
41 desa dan 10 kelurahan

Luas Kabupaten Jembrana
841,80 Km²
(14,93% luas Pulau Bali)

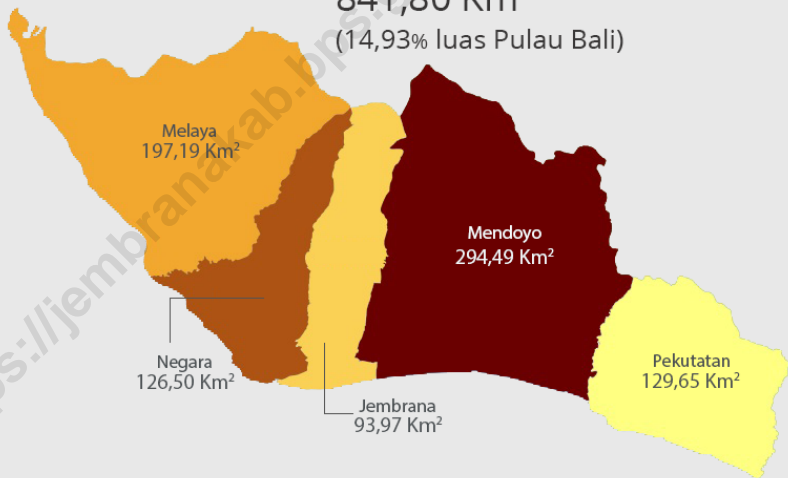

“Sebelah barat
Kabupaten Jembrana
berbatasan langsung
dengan Selat Bali”

Sebelah utara merupakan
kawasan hutan yang luasnya
hampir **0,5** luas wilayah
Jembrana

PENJELASAN TEKNIS**TECHNICAL NOTES**

1. Secara astronomis, Kabupaten Jembrana terletak antara 8° 09' 58" sampai dengan 8° 28' 02" Lintang Selatan dan antara 114° 26' 28" sampai dengan 115° 51' 28" Bujur Timur.
 2. Berdasarkan letak geografisnya, kepulauan Indonesia berada di antara Benua Asia dan Benua Australia, serta di antara Samudera Hindia dan Samudera Pasifik.
 3. Badan Pusat Statistik (BPS) telah melakukan pendataan Potensi Desa (Podes) sejak tahun 1980. Sejak saat itu, Podes dilaksanakan secara rutin sebanyak 3 kali dalam kurun waktu sepuluh tahun untuk mendukung kegiatan Sensus Penduduk, Sensus Pertanian, ataupun Sensus Ekonomi. Dengan demikian, fakta penting terkait ketersediaan infrastruktur dan potensi yang dimiliki oleh setiap wilayah dapat dipantau perkembangannya secara berkala dan terus menerus.
 4. Sejak tahun 2008, pendataan Podes mengalami perubahan dengan adanya penambahan kuesioner suplemen kecamatan dan kabupaten/kota. Penambahan kuesioner tersebut bertujuan untuk meningkatkan manfaat data Podes bagi
1. *Astronomically, Jembrana Regency is located between 8° 09' 58" and 8° 28' 02" South latitude, and between 114° 26' 28" and 115° 51' 28" East longitude.*
 2. *In terms of geographic location, Indonesia located between Asian Continent, and between Indian Ocean and Pacific Ocean.*
 3. *BPS-Statistics Indonesia has been collecting villahe potential data sice 1980. Podes has been regularly implemented 3 (three) times within ten years to support the activities of the Population Census, Agriculture Census, or Economic Census. Thus, important facts related to the availability of infrastructure and the potential possessed by each region can be monitored regularly and continually*
 4. *Since 2008, Podes data collecting has been changed especially in providing additional informatin from subdistrict and regency/ municipality, using separate questionnaires. The goal of these changes is to provide more benefits for data users and local government*

konsumen data dan pemerintah daerah dalam perencanaan pembangunan wilayah

5. Data Podes merupakan satu-satunya sumber data kewilayahan yang muatannya beragam dan memberi gambaran tentang situasi pembangunan suatu wilayah (regional). Ini berbeda dengan data dari hasil pendekatan rumah tangga yang lebih menekankan pada dimensi aktivitas sektoral. Keduanya sama pentingnya dan menjadi kekayaan BPS.

in regional development planning.

5. *Podes data is the only source of spatial data consisting of various information and providing a picture of development progress in a region. The Podes data are different from data resulted from household surveys focusing on the dimensions of sectoral activities. Both kind of data are important and become the trade mark of BPS-Statistics Indonesia on the data richness aspect.*

<https://jembranakab.bps.go.id>

Gambar 1.1
Figures

**Luas Daerah menurut Kecamatan di Kabupaten
Jembrana (%), 2019**
Area of Subdistrict in Jembrana Regency (%), 2019

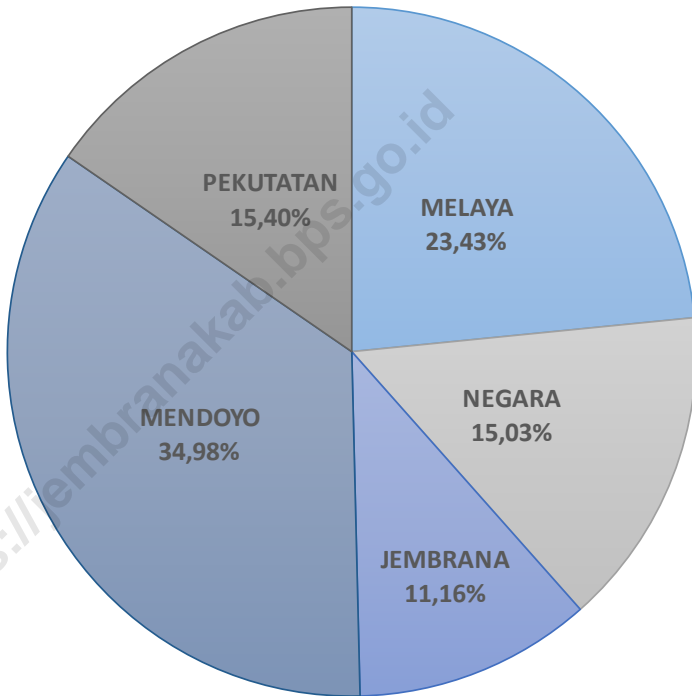

Sumber/Source : BPS Kabupaten Jembrana/BPS-Statistics of Jembrana Regency

<https://jembranakab.bps.go.id>

1.1 KEADAAN GEOGRAFI GEOGRAPHY CONDITION

Tabel
Table 1.1.1 **Luas Daerah dan Jumlah Pulau Menurut Kecamatan di Kabupaten Jembrana, 2019**
Total Area and Number of Islands by Subdistrict in Jembrana Regency, 2019

Kecamatan <i>Subdistrict</i>	Ibukota Kecamatan <i>Capital of Subdistrict</i>	Luas <i>Total Area</i> (km ² /sq.km)
(1)	(2)	(3)
Melaya	Melaya	197,19
Negara	Baler Bale Agung	126,50
Jembrana	Dauhwaru	93,97
Mendoyo	Pergung	294,49
Pekutatan	Pekutatan	129,65
Jembrana	Negara	841,80

Lanjutan Tabel/*Continued Table 1.1.1*

Kecamatan Subdistrict	Persentase terhadap Luas Kabupaten Percentage to Regency Area	Jumlah Pulau Number of Islands
(1)	(4)	(5)
Melaya	23,43	3
Negara	15,03	0
Jembrana	11,16	0
Mendoyo	34,98	0
Pekutatan	15,40	0
Jembrana	100,00	3

Sumber/*Source*: BPS Kabupaten Jembrana/*BPS-Statistics of Jembrana Regency*

Tabel
Table 1.1.2

**Tinggi Wilayah dan Jarak ke Ibukota Kabupaten Menurut
Kecamatan di Kabupaten Jembrana, 2019**
*Altitude and Distance to the Capital of Regency by
Subdistrict in Jembrana Regency/Municipality, 2019*

Kecamatan Subdistrict	Tinggi Wilayah (mdpl) Altitude (m a.s.l)	Jarak ke Ibukota Kabupaten (Km) Distance to the Capital of Regency (Km)
(1)	(2)	(3)
Melaya	20	18,61
Negara	11	2,15
Jembrana	15	0,53
Mendoyo	12	5,59
Pekutatan	41	24,11
Jembrana	20	95,16¹

Catatan/Note: ¹ Jarak Kota Negara ke Kota Denpasar/Distance between Negara City and Denpasar City

Sumber/Source: BPS Kabupaten Jembrana/BPS-Statistics of Jembrana Regency

1.2 KEADAAN IKLIM CLIMATE CONDITION

Tabel 1.2.1 **Pengamatan Unsur Iklim Menurut Bulan di Stasiun
Klimatologi Jembrana Bali, 2019**
*Observation of Climate Elements By Months at Jembrana
Bali Climatology Station, 2019*

Bulan Month	Suhu/Temperature (°C)			Kelembaban/Humidity (%)		
	Minimum	Rata-rata Average	Maksimum Maximum	Minimum	Rata-rata Average	Maksimum Maximum
(1)	(2)	(3)	(4)	(5)	(6)	(7)
Januari/January	24,2	27,6	32,2	71	83	94
Februari/February	23,8	27,2	32,0	77	85	94
Maret/March	23,9	26,9	31,6	79	86	93
April/April	23,7	27,0	31,5	78	86	93
Mei/May	23,1	26,7	30,2	75	84	91
Juni/June	21,0	24,8	28,7	83	86	93
Juli/July	21,0	24,2	27,8	79	86	92
Agustus/August	20,9	24,2	28,3	79	84	89
September/September	21,8	25,1	29,1	75	82	85
Oktober/October	23,2	27,1	31,1	72	79	83
November/November	24,5	28,4	32,5	66	76	84
Desember/December	25,0	29,0	33,5	66	77	88

Lanjutan Tabel/*Continued Table 1.2.1*

Bulan <i>Month</i>	Kecepatan Angin (m/det) <i>Wind Velocity (m/sec)</i>			Tekanan Udara/ <i>Atmospheric Pressure</i> (mb)		
	Minimum	Rata-rata <i>Average</i>	Maksimum <i>Maximum</i>	Minimum	Rata-rata <i>Average</i>	Maksimum <i>Maximum</i>
(1)	(8)	(9)	(10)	(11)	(12)	(13)
Januari/ <i>January</i>	0	0	4	1 005,2	1 007,8	1 011,5
Februari/ <i>February</i>	0	0	4	1 007,2	1 009,6	1 011,7
Maret/ <i>March</i>	0	0	4	1 006,2	1 008,4	1 011,1
April/ <i>April</i>	0	0	4	1 006,7	1 008,5	1 009,9
Mei/ <i>May</i>	0	1	5	1 008,0	1 010,0	1 011,5
Juni/ <i>June</i>	0	0	6	1 008,3	1 010,4	1 012,3
Juli/ <i>July</i>	0	1	6	1 008,9	1 011,5	1 013,7
Agustus/ <i>August</i>	1	1	6	1 008,3	1 011,9	1 013,8
September/ <i>September</i>	0	1	7	1 008,9	1 012,3	1 014,2
Oktober/ <i>October</i>	1	1	8	1 008,6	1 010,5	1 012,8
November/ <i>November</i>	1	1	8	1 008,1	1 009,7	1 011,7
Desember/ <i>December</i>	0	0	6	1 006,9	1 008,1	1 009,8

Lanjutan Tabel/*Continued Table 1.2.1*

Bulan Month	Jumlah Curah Hujan Number of Precipitation (mm)	Jumlah Hari Hujan (hari) Number of Rainy Days (day)	Penyinaran Matahari Duration Sunshine (%)
(1)	(14)	(15)	(16)
Januari/January	279,0	28	60
Februari/February	306,0	20	72
Maret/March	531,0	25	58
April/April	206,0	20	67
Mei/May	299,0	9	85
Juni/June	29,0	6	70
Juli/July	11,0	9	73
Agustus/August	20,0	6	84
September/September	2,0	4	87
Oktober/October	0	0	96
November/November	25,0	5	93
Desember/December	143,0	9	81

Sumber/Source: Stasiun Klimatologi Jembrana Bali/ *Climatology Station of Jembrana Bali*



Banyaknya Aparatur Sipil Negara (ASN) di Pemerintahan Kabupaten Jembrana, 2019

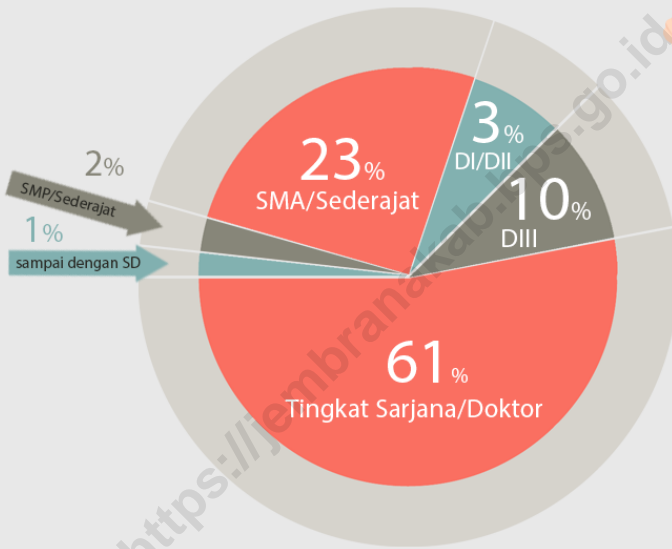

Banyaknya ASN di Pemerintahan Kabupaten Jembrana Menurut **Golongan**, 2019



84 pegawai



636 pegawai



1 534 pegawai



1 163 pegawai

PENJELASAN TEKNIS**TECHNICAL NOTES**

1. Pemerintah Indonesia menganut sistem presidensial yang berdasarkan Pancasila terdiri atas lima dasar, yaitu:
 1. Ketuhanan Yang Maha Esa;
 2. Kemanusiaan yang adil dan beradab;
 3. Persatuan Indonesia;
 4. Kerakyatan yang dipimpin oleh hikmat kebijaksanaan dalam permusyawaratan perwakilan;
 5. Keadilan bagi seluruh rakyat Indonesia.
 2. Sistem politik di Indonesia didasarkan pada kekuasaan legislatif, eksekutif, dan yudikatif (*Trias Politica*).
 3. Kekuasaan legislatif dipegang oleh Majelis Permusyawaratan Rakyat (MPR) sebagai lembaga tertinggi negara. Keanggotaan MPR berubah setelah Amandemen UUD 1945 pada periode 1999-2004. Seluruh anggota MPR adalah anggota DPR (Dewan Perwakilan Rakyat) ditambah anggota DPD (Dewan Perwakilan Daerah). Anggota DPR dan DPD dipilih melalui pemilihan umum (pemilu) dan dilantik dalam masa jabatan lima tahun. Anggota Dewan Perwakilan Rakyat Daerah (DPRD)
1. *The Indonesia Government follows the presidential system based on the Five Principles (Pancasila). Pancasila consist of the five principles, namely:*
 1. *The Belief in One God;*
 2. *A just and civilized humanism;*
 3. *Unity of Indonesia;*
 4. *Democratic citizenship led by wise guidance born of representative consultation;*
 5. *Sosial just for all the people of Indonesia.*
 2. *The political system in Indonesia based ont Trias Politica principle or separation of legislative, executive, and judicative power.*
 3. *Legislative power is held by the People's Consultative Assembly (MPR) as the highest institution. The MPR membership changed after the amandement of The 1945 Constitution of The Republic of Indonesia (UUD 1945) during the period 1999–2004. MPR members are all The Indonesian House of Representative (DPR) members plus Regional Representatives Council (DPD). DPR and DPD members are elected through a general election and appointed for a five-years. Membership Regional House of Representatives (DPRD) members*

dipilih melalui pemilihan umum (pemilu) dan dilantik untuk masa jabatan lima tahun.

4. Lembaga eksekutif berpusat pada presiden, wakil presiden, dan kabinet. Sistem pemerintahan di Indonesia adalah Presidensial, sehingga para menteri berada di bawah dan bertanggung jawab kepada presiden.

are elected through a general election and appointed for a five-years membership.

4. *The executives consist of president, vice president, and ministerial cabinet. In Indonesia the ministerial cabinet follows the Presidential Cabinet system where every minister is responsible to the president and does not represent political parties in the parliament.*

Gambar 2.1
Figures

Jumlah Pegawai Negeri Sipil Menurut Jenis Kelamin di Kabupaten Jemberana, 2014-2019
Number of Civil Servants by Sex in Jemberana Regency, 2014-2019

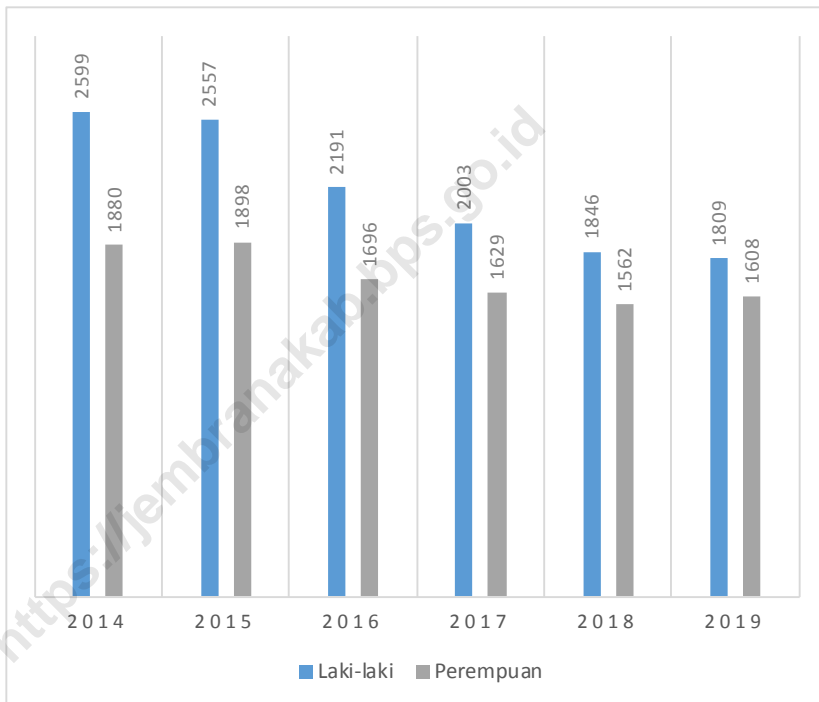

Sumber/Source : Badan Kepegawaian dan Pengembangan Sumber Daya Manusia Kabupaten Jemberana/Regional Civil Service Agency of Jemberana Regency

<https://jembranakab.bps.go.id>

2.1 WILAYAH ADMINISTRATIF ADMINISTRATIVE AREA

Tabel 2.1.1 **Jumlah Desa¹/Kelurahan Menurut Kecamatan di Kabupaten Jemberana, 2015–2019**
Table 2.1.1 **Number of Villages¹/Kelurahan by Subdistrict in Jemberana Regency, 2015–2019**

Kecamatan Subdistrict	2015	2016	2017	2018	2019
(1)	(2)	(3)	(4)	(5)	(6)
Melaya	10	10	10	10	10
Negara	12	12	12	12	12
Jemberana	10	10	10	10	10
Mendoyo	11	11	11	11	11
Pekutatan	8	8	8	8	8
Jemberana	51	51	51	51	51

Catatan/Note: ¹Termasuk Unit Permukiman Transmigrasi (UPT)/Include Transmigration Settlement Unit
Sumber/Source: Peraturan Kepala Badan Pusat Statistik Nomor 1 Tahun 2020 Tanggal 5 Februari 2020 tentang Perubahan Atas Peraturan Kepala Badan Pusat Statistik Nomor 3 Tahun 2019 tentang Kode dan Nama Wilayah Kerja Statistik Tahun 2019/Chief Statistician Regulation Number 1/2020, February 5 2020, as a revision of Chief Statistician Regulation Number 3 of 2019 on Code and Name of Regional Level of Data Collection.

2.2 DEWAN PERWAKILAN RAKYAT DAERAH REGIONAL HOUSE OF REPRESENTATIVE

Tabel 2.2.1 **Jumlah Anggota Dewan Perwakilan Rakyat Daerah Menurut Partai Politik dan Jenis Kelamin di Kabupaten Jembrana, 2019**
Number of Regional House of Representatives's Members by Political Parties and Sex in Jembrana Regency, 2019

Partai Politik <i>Political Parties</i>	Laki-laki <i>Male</i>	Perempuan <i>Female</i>	Jumlah <i>Total</i>
(1)	(2)	(3)	(4)
Partai PDI Perjuangan	12	6	18
Partai Golkar	5	1	6
Partai Gerindra	4	0	4
Partai Demokrat	3	0	3
Partai Kebangkitan Bangsa	2	0	2
Partai Persatuan Pembangunan	1	0	1
Partai Hanura	1	0	1
Jembrana	28	7	35

Sumber/Source: Sekretariat DPRD Kabupaten Jembrana/*Secretariat Legislative of Jembrana Regency*

2.3 SUMBER DAYA MANUSIA HUMAN RESOURCES

Tabel 2.3.1 Jumlah Pegawai Negeri Sipil Menurut Jabatan dan Jenis Kelamin di Kabupaten Jemberana, Desember 2018 dan Desember 2019
Number of Civil Servants by Occupation and Sex in Jemberana Regency, December 2018 dan December 2019

Jabatan <i>Occupation</i>	2018		Jumlah <i>Total</i>
	Laki-laki <i>Male</i>	Perempuan <i>Female</i>	
(1)	(2)	(3)	(4)
Fungsional Tertentu <i>Specific Functional</i>	766	1 050	1 816
Fungsional Umum <i>Staf General Functional</i>	719	371	1 090
Struktural/Structural	361	141	502
Eselon V/5th Echelon	9	7	16
Eselon IV/4th Echelon	246	114	360
Eselon III/3rd Echelon	86	16	102
Eselon II/2nd Echelon	20	4	24
Eselon I/1st Echelon	-	-	-
Jumlah/Total	1 846	1 562	3 408

Lanjutan Tabel/*Continued Table 2.3.1*

Jabatan <i>Occupation</i>	2019		
	Laki-laki <i>Male</i>	Perempuan <i>Female</i>	Jumlah <i>Total</i>
(1)	(5)	(6)	(7)
Fungsional Tertentu <i>Specific Functional</i>	730	1 000	1 730
Fungsional Umum <i>Staf General Functional</i>	724	467	1 191
Struktural/Structural	355	141	496
Eselon V/5th Echelon	-	-	-
Eselon IV/4th Echelon	240	119	359
Eselon III/3rd Echelon	92	18	110
Eselon II/2nd Echelon	23	4	27
Eselon I/1st Echelon	-	-	-
Jumlah/Total	1 809	1 608	3 417

Sumber/*Source*: Badan Kepegawaian dan Pengembangan Sumber Daya Manusia Kabupaten Jembrana/*Regional Civil Service Agency of Jembrana Regency*

Tabel
Table 2.3.2

Jumlah Pegawai Negeri Sipil Menurut Tingkat Pendidikan dan Jenis Kelamin di Kabupaten Jembrana, Desember 2018 dan Desember 2019
Number of Civil Servants by Educational Level and Sex in Jembrana Regency, December 2018 and December 2019

Tingkat Pendidikan <i>Educational Level</i>	2018		
	Laki-laki <i>Male</i>	Perempuan <i>Female</i>	Jumlah <i>Total</i>
(1)	(2)	(3)	(4)
Sampai dengan SD <i>Up to Primary School</i>	29	10	39
SMP/Sederajat <i>General Vocational Junior High School</i>	55	24	79
SMA/Sederajat <i>General/Vocational Senior High School</i>	570	304	874
Diploma I, II/Akta I, II <i>Diploma I, II/Akta I, II</i>	66	71	137
Diploma III/Akta III/Sarjana Muda <i>Diploma III/Akta III/Bachelor</i>	70	224	294
Tingkat Sarjana/Doktor/Ph.D <i>University Graduates</i>	1 056	929	1 985
Jumlah/Total	1 846	1 562	3 408

Lanjutan Tabel/Continued Table 2.3.2

Tingkat Pendidikan <i>Educational Level</i>	2019		
	Laki-laki <i>Male</i>	Perempuan <i>Female</i>	Jumlah <i>Total</i>
(1)	(2)	(3)	(4)
Sampai dengan SD <i>Up to Primary School</i>	27	7	34
SMP/Sederajat <i>General Vocational Junior High School</i>	49	24	73
SMA/Sederajat <i>General/Vocational Senior High School</i>	535	262	797
Diploma I, II/Akta I, II <i>Diploma I, II/Akta I, II</i>	52	50	102
Diploma III/Akta III/Sarjana Muda <i>Diploma III/Akta III/Bachelor</i>	70	252	322
Tingkat Sarjana/Doktor/Ph.D <i>University Graduates</i>	1 076	1 013	2 089
Jumlah/Total	1 809	1 608	3 417

Sumber/Source: Badan Kepegawaian dan Pengembangan Sumber Daya Manusia Kabupaten Jembrana/*Regional Civil Service Agency of Jembrana Regency*

Tabel
Table 2.3.3

**Jumlah Pegawai Negeri Sipil Menurut Tingkat
Kepangkatan dan Jenis Kelamin di Kabupaten Jemberana,
Desember 2018 dan Desember 2019**
*Number of Civil Servants by Hierarchy and Sex in Jemberana
Regency, December 2018 and December 2019*

Pangkat/Golongan/Ruang Hierarchy	2018		
	Laki-laki Male	Perempuan Female	Jumlah Total
(1)	(2)	(3)	(4)
1. I/A (Juru Muda)	0	0	0
2. I/B (Juru Muda Tingkat I)	10	8	18
3. I/C (Juru)	22	6	28
4. I/D (Juru Tingkat I)	27	16	43
Golongan I/Range I	59	30	89
5. II/A (Pengatur Muda)	12	4	16
6. II/B (Pengatur Muda Tingkat I)	80	39	119
7. II/C (Pengatur)	131	103	234
8. II/D (Pengatur Tingkat I)	194	68	262
Golongan II/Range II	417	214	631
9. III/A (Penata Muda)	84	180	264
10. III/B (Penata Muda Tingkat I)	226	159	385
11. III/C (Penata)	142	150	292
12. III/D (Penata Tingkat I)	285	250	535
Golongan III/Range III	737	739	1 476
13. IV/A (Pembina)	274	237	511
14. IV/B (Pembina Tingkat I)	327	339	666
15. IV/C (Pembina Utama Muda)	26	2	28
16. IV/D (Pembina Utama Madya)	4	1	5
17. IV/E (Pembina Utama)	2	0	2
Golongan IV/Range IV	633	579	1 212
Jumlah/Total	1 846	1 562	3 408

Lanjutan Tabel/*Continued Table 2.3.3*

Pangkat/Golongan/Ruang Hierarchy	2019		
	Laki-laki Male	Perempuan Female	Jumlah Total
(1)	(5)	(6)	(7)
1. I/A (Juru Muda)	-	-	-
2. I/B (Juru Muda Tingkat I)	9	5	14
3. I/C (Juru)	12	4	14
4. I/D (Juru Tingkat I)	37	17	54
Golongan I/Range I	58	26	84
5. II/A (Pengatur Muda)	6	3	9
6. II/B (Pengatur Muda Tingkat I)	65	26	91
7. II/C (Pengatur)	74	87	161
8. II/D (Pengatur Tingkat I)	256	119	375
Golongan II/Range II	401	235	636
9. III/A (Penata Muda)	121	221	342
10. III/B (Penata Muda Tingkat I)	214	180	394
11. III/C (Penata)	140	145	285
12. III/D (Penata Tingkat I)	258	255	513
Golongan III/Range III	733	801	1 534
13. IV/A (Pembina)	232	144	376
14. IV/B (Pembina Tingkat I)	348	398	746
15. IV/C (Pembina Utama Muda)	31	3	34
16. IV/D (Pembina Utama Madya)	4	1	5
17. IV/E (Pembina Utama)	2	-	2
Golongan IV/Range IV	617	546	1 163
Jumlah/Total	1 809	1 608	3 417

Sumber/*Source*: Badan Kepegawaian dan Pengembangan Sumber Daya Manusia Kabupaten Jemberana/*Regional Civil Service Agency of Jemberana Regency*

2.4 KEUANGAN PEMERINTAH GOVERNMENT FINANCE

Tabel 2.4.1 Realisasi Pendapatan Pemerintah Kabupaten Jembrana Menurut Jenis Pendapatan (ribu rupiah), 2016–2019
Actual Jembrana Regency Government Revenues by Kind of Revenues (thousand rupiahs), 2016–2019

Jenis Pendapatan/ <i>Kind of Revenues</i>	2016	2017
(1)	(2)	(3)
1. Pendapatan Asli Daerah (PAD)/<i>Regional Revenue</i>	114 533 486,83	121 342 475,32
1.1 Pajak Daerah/ <i>Regional Tax</i>	33 964 148,68	35 515 927,04
1.2 Retribusi Daerah/ <i>Regional Retribution</i>	10 241 921,76	9 191 266,10
1.3 Hasil Perusahaan Milik Daerah dan Pengelolaan Kekayaan Daerah yang Dipisahkan/ <i>Regional-Owned Company Revenue and Separated Management of Regional Wealth</i>	6 183 843,90	6 189 438,23
1.4 Lain-lain PAD yang Sah/ <i>Other Regional Revenue</i>	64 143 572,49	70 445 843,95
2. Dana Perimbangan/<i>Balance Funds</i>	707 078 034,67	727 758 128,28
2.1 Bagi Hasil Pajak/ <i>Tax Sharing Revenue</i>	19 161 725,80	19 663 863,40
2.2 Bagi Hasil Bukan Pajak/Sumber Daya Alam/ <i>Non-Tax Sharing Revenue/Natural Resources</i>	1 000 274,88	525 572,13
2.2 Dana Alokasi Umum/ <i>General Allocation Fund</i>	562 525 134,00	552 643 376,00
2.3 Dana Alokasi Khusus/ <i>Special Allocation Fund</i>	124 390 900,00	154 925 316,75
3. Lain-lain Pendapatan yang Sah/<i>Other Revenue</i>	269 013 567,73	337 742 607,71
3.1 Pendapatan Hibah/ <i>Grant</i>	58 787 556,44	30 107 587,34
3.2 Dana Darurat/ <i>Emergency Fund</i>	-	-
3.3 Dana Bagi Hasil Pajak dari Provinsi dan Pemerintah Daerah Lainnya/ <i>Tax Sharing Revenue from Provincial and Other Regional Governments</i>	101 663 392,88	99 899 937,69
3.4 Dana Penyesuaian dan Otonomi Daerah/ <i>Regional Adjustment and Autonomy Fund</i>	53 112 041,00	50 084 685,00
3.5 Bantuan Keuangan dari Provinsi atau Pemerintah Daerah Lainnya/ <i>Financial Assistance from Provincial or Other Regional Governments</i>	27 587 098,41	81 030 314,68
3.6 Lainnya/ <i>Others</i>	27 863 479,00	76 620 083,00
Jumlah/<i>Total</i>	1 090 625 089,24	1 186 843 211,31

Lanjutan Tabel/*Continued Table 2.4.1*

Jenis Pendapatan/ <i>Kind of Revenues</i>	2018	2019
(1)	(4)	(5)
1. Pendapatan Asli Daerah (PAD)/<i>Regional Revenue</i>	126 512 312,00	133 697 606,84
1.1 Pajak Daerah/ <i>Regional Tax</i>	34 940 515,21	39 132 640,35
1.2 Retribusi Daerah/ <i>Regional Retribution</i>	9 669 790,76	9 863 253,84
1.3 Hasil Perusahaan Milik Daerah dan Pengelolaan Kekayaan Daerah yang Dipisahkan/ <i>Regional-Owned Company Revenue and Separated Management of Regional Wealth</i>	6 078 925,79	7 549 855,98
1.4 Lain-lain PAD yang Sah/ <i>Other Regional Revenue</i>	75 823 080,25	77 151 856,68
2. Dana Perimbangan/<i>Balance Funds</i>	693 195 696,32	707 790 157,34
2.1 Bagi Hasil Pajak/ <i>Tax Sharing Revenue</i>	18 444 531,06	14 405 378,29
2.2 Bagi Hasil Bukan Pajak/Sumber Daya Alam/ <i>Non-Tax Sharing Revenue/Natural Resources</i>	701 234,59	632 713,06
2.3 Dana Alokasi Umum/ <i>General Allocation Fund</i>	552 328 679,80	573 014 113,00
2.4 Dana Alokasi Khusus/ <i>Special Allocation Fund</i>	121 721 250,87	119 737 953,00
3. Lain-lain Pendapatan yang Sah/<i>Other Revenue</i>	276 775 363,70	303 485 641,67
3.1 Pendapatan Hibah/ <i>Grant</i>	29 618 720,00	30 386 400,00
3.2 Dana Darurat/ <i>Emergency Fund</i>	-	-
3.3 Dana Bagi Hasil Pajak dari Provinsi dan Pemerintah Daerah Lainnya/ <i>Tax Sharing Revenue from Provincial and Other Regional Governments</i>	109 752 838,86	118 190 796,76
3.4 Dana Penyesuaian dan Otonomi Daerah/ <i>Regional Adjustment and Autonomy Fund</i>	37 250 000,00	19 168 984,00
3.5 Bantuan Keuangan dari Provinsi atau Pemerintah Daerah Lainnya/ <i>Financial Assistance from Provincial or Other Regional Governments</i>	60 762 080,84	86 696 282,90
3.6 Lainnya/ <i>Others</i>	39 391 724,00	49 043 178,00
Jumlah/<i>Total</i>	1 096 483 372,01	1 144 973 405,85

Sumber/*Source*: Badan Pengelolaan Keuangan dan Aset Daerah Kabupaten Jembrana

Tabel
Table 2.4.2

**Realisasi Belanja Pemerintah Kabupaten Jembrana
Menurut Jenis Belanja (ribu rupiah), 2016–2019
Actual Jembrana Regency Government Expenditures by
Kind of Expenditures (thousand rupiahs), 2016–2019**

Jenis Pendapatan Kind of Revenues	2016	2017
(1)	(2)	(3)
1. Belanja Tidak Langsung/Indirect Expenditures	520 560 153,25	495 845 592,82
1.1 Belanja Pegawai/Personnel Expenditures	410 511 393,72	353 743 177,28
1.2 Belanja Bunga/Interest Expenditures	-	-
1.3 Belanja Subsidi/Subsidies Expenditures	-	-
1.4 Belanja Hibah/Grant Expenditures	10 823 751,67	13 498 909,70
1.5 Belanja Bantuan Sosial/Social Aid Expenditures	455 597,50	4 115 375,35
1.6 Belanja Bagi Hasil/Sharing Fund Expenditure	15 736 497,66	16 827 960,31
1.7 Belanja Bantuan Keuangan/Financial Aids Expenditures	83 032 912,69	107 660 170,18
1.8 Belanja Tidak Terduga/Unpredicted Expenditures	-	-
2. Belanja Langsung/Direct Expenditures	607 929 061,15	542 936 790,89
2.1 Belanja Pegawai/Personnel Expenditures	45 913 645,40	48 635 739,35
2.2 Belanja Barang dan Jasa/Goods and Services Expenditures	230 285 168,93	250 560 197,14
2.3 Belanja Modal/Capital Expenditure	331 730 246,82	243 740 854,40
Jumlah/Total	1 128 489 214,40	1 038 782 383,71

Lanjutan Tabel/*Continued Table 2.4.2*

Jenis Pendapatan <i>Kind of Revenues</i>	2018	2019
(1)	(4)	(5)
1. Belanja Tidak Langsung/<i>Indirect Expenditures</i>	527 066 694,25	557 479 605,21
1.1 Belanja Pegawai/ <i>Personnel Expenditures</i>	373 431 055,96	379 798 329,21
1.2 Belanja Bunga/ <i>Interest Expenditures</i>	-	-
1.3 Belanja Subsidi/ <i>Subsidies Expenditures</i>	-	-
1.4 Belanja Hibah/ <i>Grant Expenditures</i>	15 558 270,88	19 083 577,79
1.5 Belanja Bantuan Sosial/ <i>Social Aid Expenditures</i>	4 909 125,00	20 460 346,45
1.6 Belanja Bagi Hasil/ <i>Sharing Fund Expenditure</i>	17 636 778,59	17 924 104,72
1.7 Belanja Bantuan Keuangan/ <i>Financial Aids Expenditures</i>	115 527 687,63	120 159 454,06
1.8 Belanja Tidak Terduga/ <i>Unpredicted Expenditures</i>	3 776,19	53 792,98
2. Belanja Langsung/<i>Direct Expenditures</i>	689 954 817,43	601 147 337,69
2.1 Belanja Pegawai/ <i>Personnel Expenditures</i>	52 193 351,30	56 243 181,56
2.2 Belanja Barang dan Jasa/ <i>Goods and Services Expenditures</i>	293 134 701,93	326 507 149,07
2.3 Belanja Modal/ <i>Capital Expenditure</i>	344 626 764,20	218 397 007,06
Jumlah/<i>Total</i>	1 217 021 511,68	1 158 626 942,90

Sumber/*Source*: Badan Pengelolaan Keuangan dan Aset Daerah Kabupaten Jembrana



278,10 ribu

Penduduk Kabupaten Jember tahun 2019
(Hasil Proyeksi)



138,00 ribu
Penduduk Laki-laki



140,10 ribu
Penduduk Perempuan



PENJELASAN TEKNIS

TECHNICAL NOTES

- | | |
|--|---|
| <p>1. Sumber utama data kependudukan adalah sensus penduduk yang dilaksanakan setiap sepuluh tahun sekali. Sensus penduduk telah dilaksanakan sebanyak enam kali sejak Indonesia merdeka yaitu tahun 1961, 1971, 1980, 1990, 2000, dan 2010.</p> | <p>1. The main source of demographic data is population <i>census</i>, which is conducted every ten years. <i>Population Census</i> has been conducted six times since Indonesia's independence: 1961, 1971, 1980, 1990, 2000, and 2010.</p> |
| <p>2. Untuk tahun yang tidak dilaksanakan sensus penduduk, data kependudukan diperoleh dari hasil proyeksi penduduk. Proyeksi penduduk merupakan suatu perhitungan ilmiah yang didasarkan pada asumsi dari komponen-komponen perubahan penduduk, yaitu kelahiran, kematian, dan migrasi. Proyeksi penduduk Indonesia 2010-2035 menggunakan data dasar penduduk hasil SP2010.</p> | <p>2. For the periods where the population census is not conducted, population projection is done to estimate population during those years. The population projection is an estimate based on the demographic components, such as birth, death, and migration. Indonesia's 2010–2035 population projection used the 2010 Population Census as the base population.</p> |
| <p>3. Dalam publikasi ini, data yang disajikan merupakan hasil SP2010 (Mei), penduduk pertengahan tahun 2010 (Juni), dan hasil proyeksi penduduk 2010 dan 2015.</p> | <p>3. The population data in this publication is the result of the 2010 Population Census (May), mid year population of 2010 (June), and population projection for 2010 and 2015.</p> |
| <p>4. Penduduk Indonesia adalah semua orang yang berdomisili di wilayah teritorial Indonesia selama 6 bulan atau lebih dan atau mereka yang berdomisili kurang dari 6 bulan tetapi bertujuan menetap.</p> | <p>4. The population of Indonesia are all residents of the entire territory of Indonesia who have stayed for six months or longer, and those who intended to stay more than six months even though their length of stay is less than six months.</p> |

5. Rata-rata pertumbuhan penduduk adalah angka yang menunjukkan tingkat pertambahan penduduk per tahun dalam jangka waktu tertentu.
 6. Kepadatan penduduk adalah banyaknya penduduk per kilometer persegi.
 7. Rasio jenis kelamin adalah perbandingan antara banyaknya penduduk laki-laki dengan banyaknya penduduk perempuan pada suatu daerah dan waktu tertentu. Biasanya dinyatakan dengan banyaknya penduduk laki-laki untuk 100 penduduk perempuan.
5. The average growth rate of population is the annual *population growth rate over a certain period.*
 6. Population density is the number of *inhabitants per square kilometer.*
 7. Sex ratio is the ratio of males *population to females population in given area and time, usually expressed as the number of males for every 100 females.*

Gambar 3.1
Figures

Jumlah Penduduk Menurut Kecamatan di Kabupaten Jembrana, 2019
Population by Subdistrict in Jembrana Regency, 2019

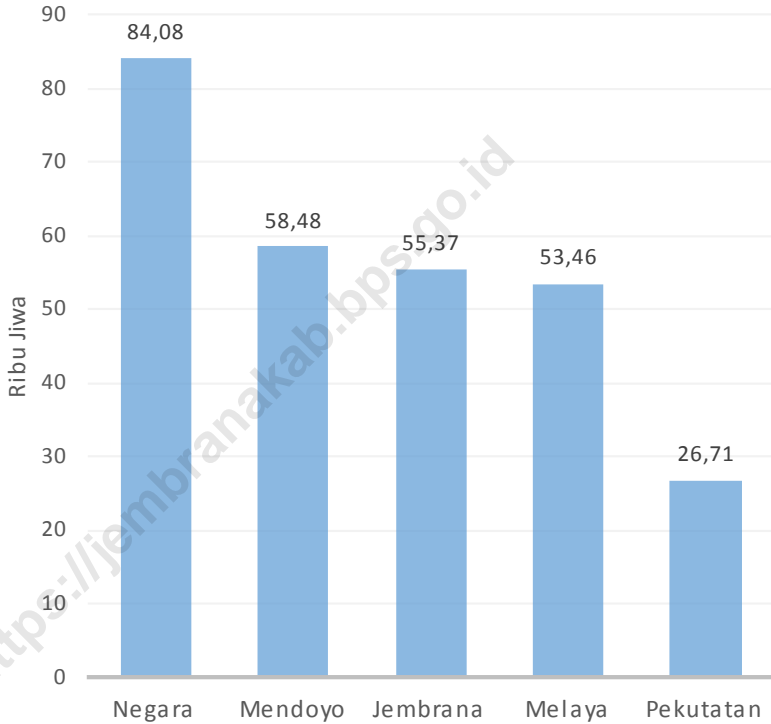

Sumber/Source : BPS, Proyeksi Penduduk Indonesia 2015–2045/BPS-Statistics Indonesia, Indonesia Population Projection 2015–2045

<https://jembranakab.bps.go.id>

**3.1 PENDUDUK
POPULATION**

Tabel 3.1.1 Penduduk, Laju Pertumbuhan Penduduk per Tahun, Distribusi Persentase Penduduk, Kepadatan Penduduk, Rasio Jenis Kelamin Penduduk Menurut Kecamatan di Kabupaten Jembrana, 2019
Population, Annual Population Growth Rate, Percentage Distribution of Population, Population Density, and Population Sex Ratio by Subdistrict in Jembrana Regency, 2019

Kecamatan Subdistrict	Penduduk (ribu) Population (thousand)	Laju Pertumbuhan Penduduk per Tahun 2018–2019 Annual Population Growth Rate (%) 2018–2019
(1)	(2)	(3)
Melaya	53,46	0,55
Negara	84,08	0,66
Jembrana	55,37	0,64
Mendoyo	58,48	0,36
Pekutatan	26,71	0,38
Jembrana	278,10	0,54

Lanjutan Tabel/*Continued Table 3.1.1*

Kecamatan Subdistrict	Persentase Penduduk Percentage of Total Population	Kepadatan Penduduk per km² Population Density per sq.km
(1)	(4)	(5)
Melaya	19,22	271
Negara	30,23	665
Jembrana	19,91	589
Mendoyo	21,03	199
Pekutatan	9,61	206
Jembrana	100,00	330

Lanjutan Tabel/*Continued Table 3.1.1*

Kecamatan Subdistrict	Rasio Jenis Kelamin Population Sex Ratio
(1)	(6)
Melaya	100,2
Negara	100,9
Jembrana	96,4
Mendoyo	96,2
Pekutatan	97,3
Jembrana	98,5

Sumber/Source: ¹Data dari Hasil Proyeksi Penduduk Indonesia 2010–2035 (Pertengahan tahun/Juni)/Data from the result of Indonesia Population Projection 2010–2035 (mid year/June)

3.2 KETENAGAKERJAAN EMPLOYMENT

Tabel 3.2.1 Jumlah Penduduk Berumur 15 Tahun Keatas Menurut Jenis Kegiatan Selama Seminggu yang Lalu dan Jenis Kelamin di Kabupaten Jembrana, 2019
Population Aged 15 Years and Over by Type of Activity During The Previous Week and Sex in Jembrana Regency, 2019

Kegiatan Utama <i>Main Activity</i>	Jenis Kelamin/Sex		
	Laki-Laki <i>Male</i>	Perempuan <i>Female</i>	Jumlah <i>Total</i>
(1)	(2)	(3)	(4)
Angkatan Kerja <i>Economically Active</i>	82 762	61 135	143 897
Bekerja/ <i>Working</i>	81 820	60 036	141 856
Pengangguran Terbuka <i>Unemployment</i>	942	1 099	2 041
Bukan Angkatan Kerja <i>Economically Inactive</i>	22 110	47 103	69 213
Sekolah/ <i>Attending School</i>	9 548	8 884	18 432
Mengurus Rumah Tangga <i>Housekeeping</i>	4 919	33 776	38 695
Lainnya/ <i>Others</i>	7 643	4 443	12 086
Jumlah/Total	104 872	108 238	213 110
TPAK/Labor Force Participation Rate	78,92	56,58	67,52
TPT/Unemployment Rate	1,14	1,80	1,42

Sumber/Source: BPS, Survei Angkatan Kerja Nasional (Sakernas) Agustus/BPS-Statistics Indonesia, August National Labor Force Survey

Tabel
Table 3.2.2

Penduduk Berumur 15 Tahun ke Atas Menurut Pendidikan Tertinggi yang Ditamatkan dan Jenis Kegiatan Selama Seminggu yang Lalu di Kabupaten Jembrana, 2019
Population 15 Years of Age and Over by Educational Attainment and Type of Activity During the Previous Week in Jembrana Regency, 2019

Pendidikan Tertinggi yang Ditamatkan ¹ <i>Educational Attainment¹</i>	Angkatan Kerja/ <i>Economically Active</i>			Persentase Bekerja terhadap Angkatan Kerja <i>Percentage of Working to Economically Active</i>
	Bekerja <i>Working</i>	Pengangguran ² <i>Unemployment²</i>	Jumlah Angkatan Kerja <i>Total of Economically Active</i>	
(1)	(2)	(3)	(4)	(5)
0	53 681	156	53 837	99,71
1	24 293	157	24 450	99,36
2	44 961	1 374	46 335	97,03
3	18 921	354	19 275	98,16
Jumlah/Total	141 856	2 041	143 897	98,58

Lanjutan Tabel/*Continued Table 3.2.2*

Pendidikan Tertinggi yang Ditamatkan¹ <i>Educational Attainment¹</i>	Bukan Angkatan Kerja <i>Not Economically Active</i>	Jumlah Total	Persentase Angkatan Kerja terhadap Penduduk Usia Kerja <i>Percentage of Economically Active to Working Age Population</i>
(1)	(6)	(7)	(8)
0	29 387	83 224	64,69
1	21 507	45 957	53,20
2	15 708	62 043	74,68
3	2 611	21 886	88,07
Jumlah/Total	69 213	213 110	67,52

- Catatan/Note:
- ¹ 0. ≤ Sekolah Dasar (SD)/≤ *Primary School*
1. Sekolah Menengah Pertama/*Junior High School*
2. Sekolah Menengah Atas/*Senior High School*
3. Perguruan Tinggi/*Collage*
 - ² 1. Mencari pekerjaan/*Looking for work*
2. Mempersiapkan usaha/*Establishing a new business/firm*
3. Merasa tidak mungkin mendapat pekerjaan/*Hopeless of job*
4. Sudah punya pekerjaan tetapi belum mulai bekerja/*Have a job in future start*

Sumber/Source: BPS, Survei Angkatan Kerja Nasional (Sakernas) Agustus/BPS-Statistics Indonesia, August National Labor Force Survey

Tabel
Table 3.2.3

Penduduk Berumur 15 Tahun Ke Atas yang Bekerja Selama Seminggu yang Lalu Menurut Status Pekerjaan Utama dan Jenis Kelamin di Kabupaten Jembrana, 2019
Population 15 Years of Age and Over who Worked During The Previous Week by Main Employment Status and Sex in Jembrana Regency, 2019

Status Pekerjaan Utama <i>Main Employment Status</i>	Laki-Laki <i>Male</i>	Perempuan <i>Female</i>	Jumlah <i>Total</i>
(1)	(2)	(3)	(4)
Berusaha sendiri <i>Own account worker</i>	16 286	20 104	36 390
Berusaha dibantu buruh tidak tetap/buruh tidak dibayar <i>Employer assisted by temporary worker/unpaid worker</i>	7 088	3 766	10 854
Berusaha dibantu buruh tetap/buruh dibayar <i>Employer assisted by permanent worker/paid worker</i>	4 759	1 680	6 439
Buruh/Karyawan/Pegawai/ <i>Employee</i>	36 208	22 415	58 623
Pekerja bebas <i>Casual worker</i>	13 145	4 632	17 777
Pekerja keluarga/tak dibayar <i>Family worker/unpaid worker</i>	4 334	7 439	11 773
Jumlah/Total	81 820	60 036	141 856

Sumber/Source: BPS, Survei Angkatan Kerja Nasional (Sakernas) Agustus/BPS-Statistics Indonesia, August National Labor Force Survey

Tabel
Table 3.2.4

Penduduk Berumur 15 Tahun Ke Atas yang Bekerja Selama Seminggu yang Lalu Menurut Lapangan Usaha dan Jenis Kelamin di Kabupaten Jembrana, 2019
Population 15 Years of Age and Over who Worked During The Previous Week by Main Industry and Sex in Jembrana Regency, 2019

	Lapangan Usaha Main Industry	Laki-Laki Male	Perempuan Female	Jumlah Total
	(1)	(2)	(3)	(4)
A	Pertanian, Kehutanan, dan Perikanan/ <i>Agriculture, Forestry, and Fishing</i>	28 343	11 402	39 745
B	Pertambangan dan Penggalian/ <i>Mining and Quarrying</i>	-	-	-
C	Industri Pengolahan/ <i>Manufacturing</i>	8 442	13 245	21 687
D	Pengadaan Listrik dan Gas/ <i>Electricity and Gas</i>	878	-	878
E	Pengadaan Air; Pengelolaan Sampah, Limbah, dan Daur Ulang/ <i>Water Supply; Sewerage, Waste Management, and Remediation Activities</i>	516	-	516
F	Konstruksi/ <i>Construction</i>	10 307	1 916	12 223
G	Perdagangan Besar dan Eceran; Reparasi dan Perawatan Mobil dan Sepeda Motor/ <i>Wholesale and Retail Trade; Repair of Motor Vehicles and Motorcycles</i>	13 025	13 668	26 693
H	Transportasi dan Pergudangan/ <i>Transportation and Storage</i>	3 478	160	3 638
I	Penyediaan Akomodasi dan Makan Minum/ <i>Accommodation and Food Service Activities</i>	2 342	5 723	8 065
J	Informasi dan Komunikasi/ <i>Information and Communication</i>	310	206	516
K	Jasa Keuangan dan Asuransi/ <i>Financial and Insurance Activities</i>	1 983	1 573	3 556
L	Real Estate/ <i>Real Estate Activities</i>	-	-	-
M,N	Jasa Perusahaan/ <i>Business Activities</i>	1 010	457	1 467
O	Administrasi, Pertahanan dan Jaminan Sosial/ <i>Public Administration and Defence; Compulsory Social Security</i>	5 470	2 259	7 729

Lanjutan Tabel/*Continued Table* 3.2.4

Lapangan Usaha Main Industry		Laki-Laki Male	Perempuan Female	Jumlah Total
(1)		(2)	(3)	(4)
P	Jasa Pendidikan/ <i>Education</i>	1 668	3 649	5 317
Q	Jasa Kesehatan dan Kegiatan Sosial/ <i>Human Health and Social Work Activities</i>	1 030	2 718	3 748
R,S,T,U	Jasa Lainnya/ <i>Other Services Activities</i>	3 018	3 060	6 078
Jumlah/Total		81 820	60 036	141 856

Sumber/*Source*: BPS, Survei Angkatan Kerja Nasional (Sakernas) Agustus/BPS-Statistics Indonesia, August National Labor Force Survey

Tabel 3.2.5 **Penduduk Berumur 15 Tahun Ke Atas yang Bekerja Selama Seminggu yang Lalu Menurut Pendidikan Tertinggi dan Jenis Kelamin di Kabupaten Jemberana, 2019**
Population 15 Years of Age and Over who Worked During The Previous Week by Educational Attainment and Sex in Jemberana Regency, 2019

Pendidikan Tertinggi <i>Educational Attainment</i>	Laki-Laki <i>Male</i>	Perempuan <i>Female</i>	Jumlah <i>Total</i>
(1)	(2)	(3)	(4)
Tidak/Belum Tamat SD/SD/ <i>Incompleted/Note Yet Completed Primary School/Primary School</i>	27 719	25 962	53 681
SMP/ <i>Junior High School</i>	14 350	9 943	24 293
SMA/ <i>Senior High School</i>	21 927	10 614	32 541
SMK/ <i>Vocational Senior High School</i>	7 701	4 719	12 420
Diploma I/II/III	3 084	2 993	6 077
Universitas/ <i>University</i>	7 039	5 805	12 844
Jumlah/Total	81 820	60 036	141 856

Sumber/Source: BPS, Survei Angkatan Kerja Nasional (Sakernas) Agustus/BPS-Statistics Indonesia, August National Labor Force Survey

Tabel
Table 3.2.6

Jumlah Pencari Kartu Tanda Pencari Kerja (AK-1) Menurut Jenis Kelamin di Kabupaten Jemberana, 2010-2019
Number of Document AK-1 Seeker by Sex in Jemberana Regency, 2010-2019

Tahun Year	Laki-Laki Male	Perempuan Female	Jumlah Total
(1)	(2)	(3)	(4)
2010	633	532	1 165
2011	331	325	656
2012	536	474	1 010
2013	503	537	1 040
2014	358	277	635
2015	513	345	858
2016	257	236	493
2017	567	330	897
2018	654	747	1 401
2019	328	280	618

Sumber/Source: Dinas Penanaman Modal, Pelayanan Terpadu Satu Pintu dan Tenaga Kerja Kabupaten Jemberana/Capital Investment, One-Door Integrated Services and Labor of Jemberana Regency

Tabel 3.2.7 **Data Penempatan dan Perlindungan Tenaga Kerja Denpasar-Bali yang Berasal dari Jembrana Menurut Jenis Kelamin, 2016-2019**
Data of Labor Placed Denpasar-Bali which Come From Jembrana Regency by Sex, 2016-2019

Tahun Year	Laki-Laki Male	Perempuan Female	Jumlah Total
(1)	(2)	(3)	(4)
2016	257	236	493
2017	192	141	333
2018	133	146	279
2019	337	256	593

Sumber/Source: Dinas Penanaman Modal, Pelayanan Terpadu Satu Pintu dan Tenaga Kerja Kabupaten Jembrana/Capital Investment, One-Door Integrated Services and Labor of Jembrana Regency



Jumlah Sekolah di Bawah Kementerian Pendidikan dan Kebudayaan di Kabupaten Jemberana, 2018/2019

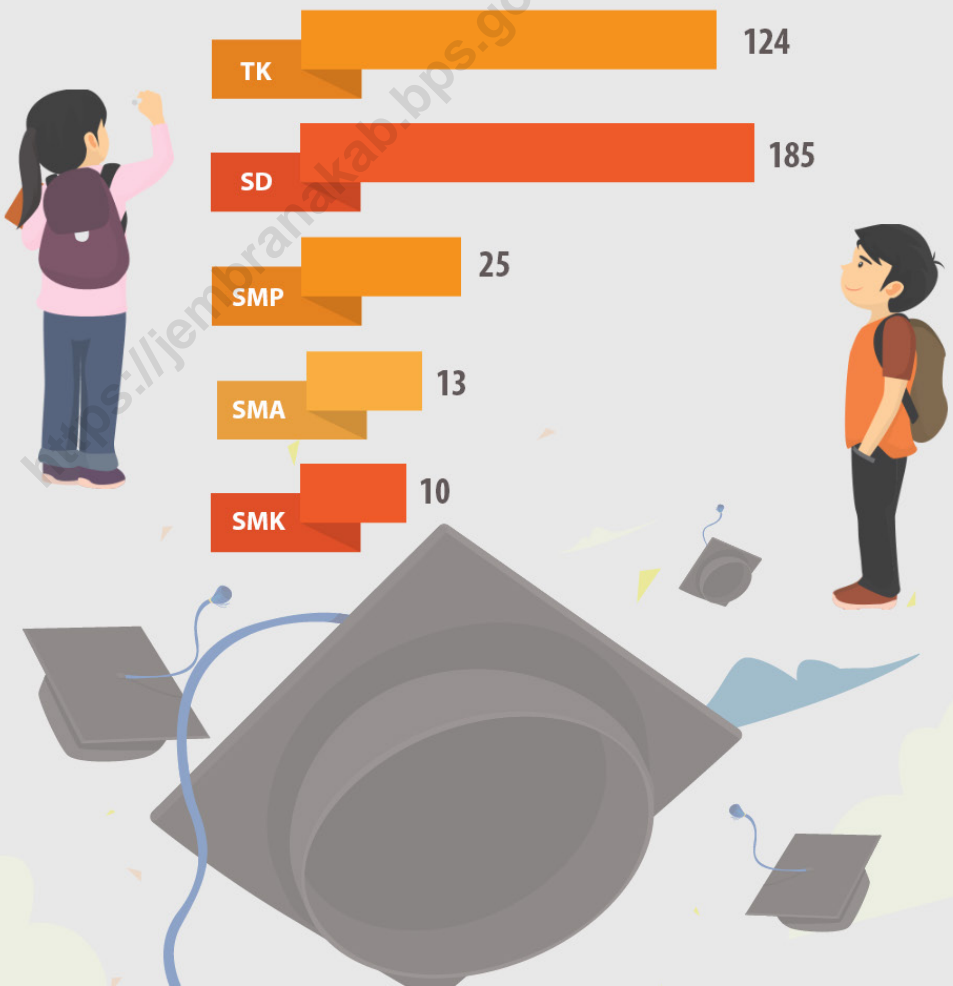

PENJELASAN TEKNIS**TECHNICAL NOTES**

- | | |
|---|--|
| <p>1. Jalur Pendidikan di Indonesia terdiri atas 1) pendidikan formal, 2) pendidikan informal yang ketiganya dapat saling melengkapi dan memperkaya (Undang-Undang No. 20 Tahun 2003 tentang Sistem Pendidikan Nasional)</p> | <p>1. <i>The Formal Education level consists of 1) a formal education, 2) non-formal education, and 3) informal education that all three can be complementary and enriching (Law No. 20 Year 2003 about The National Education System).</i></p> |
| <p>2. Jenjang Pendidikan Formal terdiri atas pendidikan dasar, pendidikan menengah, dan pendidikan tinggi. Jenis pendidikan menengah, dan pendidikan tinggi. Jenis pendidikan yang diajarkan mencakup pendidikan umum, kejuruan akademik, profesi, vokasi, keagamaan, dan khusus.</p> | <p>2. <i>The Formal Education Level consists of primary education, secondary education, and high education. The kind of education that taught consists of general education, vocational, academic, professional, religious, and specific education</i></p> |
| <p>3. Pendidikan Dasar berbentuk Sekolah Dasar (SD) dan Madrasah Ibtidaiyah (MI) atau bentuk lain yang sederajat serta Sekolah Menengah Pertama (SMP) dan Madrasah Tsanawiyah (MTs) atau bentuk lain yang sederajat.</p> | <p>3. <i>The Primary Education consists of Elementary School and Islamic School or other equivalent forms and Junior High School and MTs or other equivalent forms.</i></p> |
| <p>4. Pendidikan Menengah berbentuk Sekolah Menengah Atas (SMA), Madrasah Ibtidaiyah (MA), Sekolah Menengah Kejuruan (SMK), dan Madrasah Aliyah Kejuruan (MAK), atau bentuk lain yang sederajat.</p> | <p>4. <i>The Secondary Education consists of the senior high school, Madrasah Aliyah, Vocational School, and Vocational Madrasah Aliyah, or other equivalent forms.</i></p> |
| <p>5. Pendidikan Tinggi merupakan jenjang pendidikan setelah</p> | <p>5. <i>The Tertiary Education consists of the education level after the</i></p> |

pendidikan menengah yang mencakup program pendidikan diploma, sarjana, magister, spesialis, dan doktor yang diselenggarakan oleh perguruan tinggi. Perguruan tinggi dapat berbentuk akademi, politeknik, sekolah tinggi, atau institut.

secondary education that consists of diplomas, bachelor, master, specialists, and doctoral degrees that are held by the college. The universities can be academy, polytechnic, college, or institute.

6. Rumah Sakit adalah tempat pemeriksaan dan perawatan kesehatan, biasanya berada di bawah pengawasan dokter/tenaga medis, yang melayani penderita yang sakit untuk berobat rawat jalan atau rawat inap. Undang-undang RI No. 44 Tahun 2009 tentang rumah sakit mengelompokkan rumah sakit berdasarkan jenis pelayanan yang diberikan menjadi:

6. *Hospital is a place for health check, usually controlled/supervised by doctors/medical personnel to serve the ill patients to get outpatient or inpatient treatment services. The law of the Republic of Indonesia Number 44 year 2009 concerning about hospital have been grouping hospital based on the type of service being given into:*

7. Rumah Sakit Umum adalah rumah sakit yang memberikan pelayanan kesehatan pada semua bidang dan jenis penyakit.

7. *General Hospital is a hospital that provides health services in all areas and types of diseases.*

8. Rumah Sakit Khusus adalah rumah sakit yang memberikan pelayanan utama pada satu bidang atau satu jenis penyakit tertentu berdasarkan disiplin ilmu, golongan umur, organ, jenis penyakit, atau kekhususan lainnya.

8. *Special Hospital is a hospital that provides a primary care in one area or one particular type of disease base on dicipline, age group, organ, type of diseese,or other specificity.*

9. Rumah Sakit Bersalin adalah rumah sakit khusus untuk persalinan, dilengkapi pelayanan spesialis pemeriksaan kehamilan,

9. *Maternity Hospital is a specialized hospital for childbirth, has specialist inspection service to pregnancy, childbirth, hospitalization, and*

persalinan, rawat inap dan rawat jalan ibu dan anak yang berada di bawah pengawasan dokter spesialis kandungan.

outpatient for mothers and children that is under the supervision of an obstetrician.

10. Rumah bersalin adalah sarana pelayanan kesehatan dengan izin sebagai rumah bersalin, dilengkapi pelayanan pemeriksaan kehamilan, persalinan, serta pemeriksaan ibu dan anak yang berada di bawah pengawasan bidan senior.
 11. Poliklinik/klinik/balai pengobatan adalah sarana kesehatan yang dipakai untuk pelayanan berobat jalan, biasanya berada di bawah pengawasan dokter/tenaga medis.
 12. Pusat Kesehatan Masyarakat (Puskesmas) adalah unit pelaksana teknis dinas kesehatan kabupaten/kota yang mempunyai fungsi utama sebagai penyelenggara pelayanan kesehatan tingkat pertama. Wilayah kerja puskesmas maksimal adalah satu kecamatan. Untuk dapat menjangkau wilayah kerjanya, Puskesmas mempunyai jaringan pelayanan yang meliputi unit Puskesmas Pembantu (Pustu), unit Puskesmas Keliling (Puskel), dan unit bidan desa/komunitas (Peraturan Menteri Kesehatan RI No. 75 Tahun 2014 tentang Pusat Kesehatan Masyarakat).
10. *Maternity House is health care facility with a license as a maternity house, equipped with prenatal care, childbirth, and examination of mothers, and children which is under the supervision of senior midwife.*
 11. *Polyclinic/medical clinic is a health facility in which to get outpatient services, usually under the control of doctor/medical personnel.*
 12. *Public Health Center is technical implementation unit of regency health department that have the primary function as a first level health care providers. The working area standard of public health center is one subdistrict and to reach their working areas, public health centers have a service network covering subsidiary of public health center, mobile public health center units, and midwife units (Regulation of the Minister of Health of Indonesia Number 75 Years 24 about Public Health Center)*

13. Apotek adalah suatu tempat tertentu yang digunakan untuk melakukan pekerjaan kefarmasian dan penyaluran/penjualan obat atau bahan farmasi dan perbekalan kesehatan lainnya kepada masyarakat yang dikelola oleh tenaga apoteker (Peraturan Menteri Kesehatan RI No. 1332 Tahun 2002 tentang Perubahan Atas Peraturan Menteri Kesehatan RI No. 922/MENKES/PER/X1993 tentang Ketentuan dan Tata Cara Pemberian Izin Apotek).
13. *Pharmacy is a specific place that is used for pharmaceutical jobs, and distribution/sale of drugs/ pharmaceuticals and other medical supplies to people that are administered by trained pharmacist (Regulation of the Minister of Health of Indonesia Number 1332 Year 2002 about the Changes of Regulation of the Minister of Health of Indonesia Number 922/MENKES/PER/1993 about Provision and Procedures for Administration of Licenced Pharmacies.*

Gambar 4.1
Figures

Jumlah Sekolah di Bawah Kementerian Pendidikan dan Kebudayaan di Kabupaten Jembrana, 2018/2019
Number of Schools Under The Ministry of Education and Culture by Subdistrict in Jembrana Regency, 2018/2019

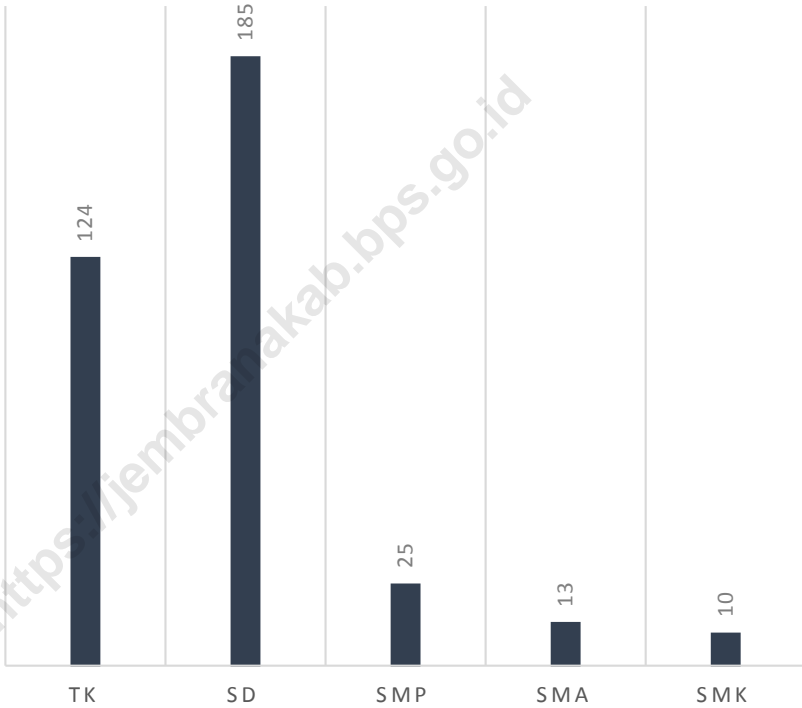

Sumber/Source : Kementerian Pendidikan dan Kebudayaan, Data Semester Ganjil/Ministry of Educations and Culture, Odd Semester Data

Gambar 4.2 Jumlah Tenaga Kesehatan di Kabupaten Jembrana, 2019
Figures 4.2 Number of Medical Personnel in Jembrana Regency, 2019

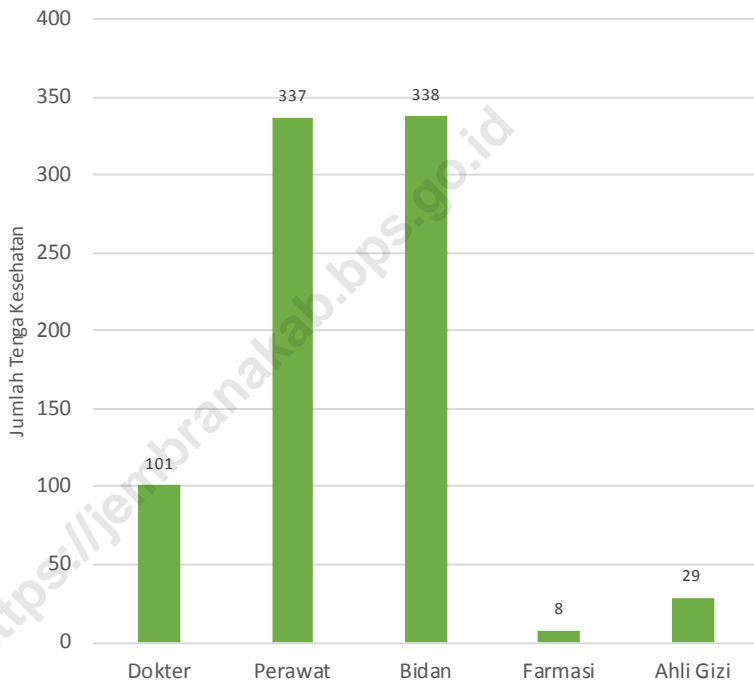

Sumber/Source : Dinas Kesehatan Kabupaten Jembrana/Health Department of Jembrana Regency

4.1 PENDIDIKAN EDUCATION

Tabel
Table 4.1.1

Jumlah Sekolah, Guru, dan Murid Taman Kanak-Kanak (TK) di Bawah Kementerian Pendidikan dan Kebudayaan Menurut Kecamatan di Kabupaten Jembrana, 2018/2019 dan 2019/2020
Number of Schools, Teachers, and Pupils in Kindergarten Under The Ministry of Education and Culture by Subdistrict in Jembrana Regency, 2018/2019 dan 2019/2020

Kecamatan Subdistrict	Sekolah/Schools					
	Negeri/Public		Swasta/Private		Jumlah/Total	
	2018/2019	2019/2020	2018/2019	2019/2020	2018/2019	2019/2020
(1)	(2)	(3)	(4)	(5)	(6)	(7)
Melaya	2	2	34	34	36	36
Negara	2	2	20	21	22	23
Jembrana	2	2	18	19	20	21
Mendoyo	1	1	27	26	28	27
Pekutatan	1	1	17	19	18	20
Jembrana	8	8	116	119	124	127

Lanjutan Tabel/*Continued Table 4.1.1*

Kecamatan Subdistrict	Guru ¹ /Teachers ¹					
	Negeri/Public		Swasta/Private		Jumlah/Total	
	2018/2019	2019/2020	2018/2019	2019/2020	2018/2019	2019/2020
(1)	(8)	(9)	(10)	(11)	(12)	(13)
Melaya	6	8	92	87	98	95
Negara	19	31	68	70	87	101
Jembrana	14	17	83	72	97	89
Mendoyo	4	6	68	72	72	78
Pekutatan	2	2	34	32	36	34
Jembrana	45	64	345	333	390	397

Lanjutan Tabel/*Continued Table 4.1.1*

Kecamatan Subdistrict	Murid/Students					
	Negeri/Public		Swasta/Private		Jumlah/Total	
	2018/2019	2019/2020	2018/2019	2019/2020	2018/2019	2019/2020
(1)	(14)	(15)	(16)	(17)	(18)	(19)
Melaya	78	71	954	1 007	1 032	1 078
Negara	323	279	1 042	969	1 365	1 248
Jembrana	163	156	866	868	1 029	1 024
Mendoyo	52	41	741	748	793	789
Pekutatan	20	19	312	300	332	319
Jembrana	636	566	3 915	3 892	4 551	4 458

Catatan/Note: ¹ Jumlah guru termasuk kepala sekolah dan guru/*The total of teachers including headmaster and teacher*

Sumber/Source: 2018/2019

Dinas Pendidikan, Kepemudaan, dan Olahraga Kabupaten Jembrana/*Educations, Youth, and Sport Office of Jembrana Regency*

2019/2020

Kementerian Pendidikan dan Kebudayaan, Data Semester Ganjil/*Ministry of Educations and Culture, Odd Semester Data*

Tabel
Table 4.1.2**Jumlah Sekolah, Guru, dan Murid Raudatul Athfal (RA)
di Bawah Kementerian Agama Menurut Kecamatan di
Kabupaten Jembrana, 2018/2019 dan 2019/2020**
***Number of Schools, Teachers, and Pupils in Raudatul Athfal
(RA) Under The Ministry of Religious Affairs by Subdistrict in
Jembrana Regency, 2018/2019 dan 2019/2020***

Kecamatan Subdistrict	Sekolah/Schools		Guru/Teachers		Murid/Pupils	
	2018/2019	2019/2020	2018/2019	2019/2020	2018/2019	2019/2020
(1)	(2)	(3)	(4)	(5)	(6)	(7)
Melaya	...	7	...	25	...	226
Negara	...	12	...	42	...	428
Jembrana	...	7	...	41	...	385
Mendoyo	...	3	...	10	...	102
Pekutatan	...	3	...	9	...	65
Jembrana	...	32	...	127	...	1 206

Catatan/Note: Seluruh Raudatul Athfal (RA) berstatus swasta/*All Raudatul Athfal (RA) are private*

Sumber/Source: 2018/2019

Kementerian Agama, EMIS, data semester genap laporan sampai dengan 30 Juni 2019/*Ministry of Religious Affairs, EMIS, even semester report data up to 30th June 2019*
2019/2020

Kementerian Agama, EMIS, data semester ganjil laporan sampai dengan 15 Maret 2020/*Ministry of Religious Affairs, EMIS, odd semester report data up to 15th March 2020*

Tabel
Table 4.1.3

Jumlah Sekolah, Guru, dan Murid Sekolah Dasar (SD) di Bawah Kementerian Pendidikan dan Kebudayaan Menurut Kecamatan di Kabupaten Jemberana, 2018/2019 dan 2019/2020
Number of Schools, Teachers, and Pupils in Primary Schools Under The Ministry of Education and Culture by Subdistrict in Jemberana Regency, 2018/2019 dan 2019/2020

Kecamatan Subdistrict	Sekolah/Schools					
	Negeri/Public		Swasta/Private		Jumlah/Total	
	2018/2019	2019/2020	2018/2019	2019/2020	2018/2019	2019/2020
(1)	(2)	(3)	(4)	(5)	(6)	(7)
Melaya	36	36	2	2	38	38
Negara	43	43	-	-	43	43
Jemberana	33	33	1	1	34	34
Mendoyo	47	47	-	-	47	47
Pekutatan	23	23	-	-	23	23
Jemberana	182	182	3	3	185	185

Lanjutan Tabel/Continued Table 4.1.3

Kecamatan Subdistrict	Guru ¹ /Teachers ¹					
	Negeri/Public		Swasta/Private		Jumlah/Total	
	2018/2019	2019/2020	2018/2019	2019/2020	2018/2019	2019/2020
(1)	(8)	(9)	(10)	(11)	(12)	(13)
Melaya	282	309	15	17	297	326
Negara	339	373	-	-	339	373
Jembrana	236	270	12	16	248	286
Mendoyo	333	362	-	-	333	362
Pekutatan	151	175	-	-	151	175
Jembrana	1 341	1 489	27	33	1 368	1 522

Lanjutan Tabel/*Continued Table* 4.1.3

Kecamatan Subdistrict	Murid/Students					
	Negeri/Public		Swasta/Private		Jumlah/Total	
	2018/2019	2019/2020	2018/2019	2019/2020	2018/2019	2019/2020
(1)	(14)	(15)	(16)	(17)	(18)	(19)
Melaya	4 646	4 588	178	187	4 824	4 775
Negara	7 050	7 039	-	-	7 050	7 039
Jembrana	4 621	4 629	330	344	4 951	4 937
Mendoyo	5 166	5 088	-	-	5 166	5 088
Pekutatan	2 301	2 227	-	-	2 301	2 227
Jembrana	23 784	23 571	508	531	24 292	24 102

Catatan/Note: ¹ Jumlah guru termasuk kepala sekolah dan guru/*The total of teachers including headmaster and teacher*

Sumber/Source: Kementerian Pendidikan dan Kebudayaan, Sistem Data Pokok Pendidikan, Data Semester Ganjil/*Ministry of Educations and Culture, Basic Education Data System, Odd Semester Data*

Tabel
Table 4.1.4

Jumlah Sekolah, Guru, dan Murid Madrasah Ibtidaiyah (MI) di Bawah Kementerian Agama Menurut Kecamatan Menurut Kecamatan di Kabupaten Jembrana, 2018/2019 dan 2019/2020

Number of Schools, Teachers, and Pupils in Madrasah Ibtidaiyah (MI) Under The Ministry of Religious Affairs by Subdistrict in Jembrana Regency, 2018/2019 dan 2019/2020

Kecamatan Subdistrict	Sekolah/Schools					
	Negeri/Public		Swasta/Private		Jumlah/Total	
	2018/2019	2019/2020	2018/2019	2019/2020	2018/2019	2019/2020
(1)	(2)	(3)	(4)	(5)	(6)	(7)
Melaya	...	1	...	2	...	3
Negara	...	2	...	7	...	9
Jembrana	...	3	...	1	...	4
Mendoyo	...	1	...	-	...	1
Pekutatan	...	-	...	2	...	2
Jembrana	...	7	...	12	...	19

Lanjutan Tabel/*Continued Table* 4.1.4

Kecamatan Subdistrict	Guru ¹ /Teachers ¹					
	Negeri/Public		Swasta/Private		Jumlah/Total	
	2018/2019	2019/2020	2018/2019	2019/2020	2018/2019	2019/2020
(1)	(8)	(9)	(10)	(11)	(12)	(13)
Melaya	...	17	...	13	...	30
Negara	...	46	...	69	...	115
Jembrana	...	47	...	11	...	58
Mendoyo	...	15	...	-	...	15
Pekutatan	...	-	...	19	...	19
Jembrana	...	125	...	112	...	237

Lanjutan Tabel/*Continued Table 4.1.4*

Kecamatan Subdistrict	Murid/Students					
	Negeri/Public		Swasta/Private		Jumlah/Total	
	2018/2019	2019/2020	2018/2019	2019/2020	2018/2019	2019/2020
(1)	(14)	(15)	(16)	(17)	(18)	(19)
Melaya	...	439	...	206	...	645
Negara	...	923	...	962	...	1 885
Jembrana	...	1 100	...	117	...	1 217
Mendoyo	...	377	...	-	...	377
Pekutatan	...	-	...	274	...	274
Jembrana	...	2 839	...	1 559	...	4 398

Catatan/Note: ¹ Jumlah guru termasuk kepala sekolah dan guru/*The total of teachers including headmaster and teacher 2018/2019*

Sumber/Source: Kementerian Agama, EMIS, data semester genap laporan sampai dengan 30 Juni 2019/*Ministry of Religious Affairs, EMIS, even semester report data up to 30th June 2019*

2019/2020

Kementerian Agama, EMIS, data semester ganjil laporan sampai dengan 15 Maret 2020/*Ministry of Religious Affairs, EMIS, odd semester report data up to 15th March 2020*

Tabel
Table 4.1.5

Jumlah Sekolah, Guru, dan Murid Sekolah Menengah Pertama (SMP) di Bawah Kementerian Pendidikan dan Kebudayaan Menurut Kecamatan di Kabupaten Jembrana, 2018/2019 dan 2019/2020
Number of Schools, Teachers, and Pupils in Junior High Schools Under The Ministry of Education and Culture by Subdistrict in Jembrana Regency, 2018/2019 dan 2019/2020

Kecamatan Subdistrict	Sekolah/Schools					
	Negeri/Public		Swasta/Private		Jumlah/Total	
	2018/2019	2019/2020	2018/2019	2019/2020	2018/2019	2019/2020
(1)	(2)	(3)	(4)	(5)	(6)	(7)
Melaya	5	5	3	3	8	8
Negara	3	3	2	2	5	5
Jembrana	3	3	2	2	5	5
Mendoyo	5	5	-	-	5	5
Pekutatan	2	2	-	-	2	2
Jembrana	18	18	7	7	25	25

Lanjutan Tabel/*Continued Table 4.1.5*

Kecamatan Subdistrict	Guru ¹ /Teachers ¹					
	Negeri/Public		Swasta/Private		Jumlah/Total	
	2018/2019	2019/2020	2018/2019	2019/2020	2018/2019	2019/2020
(1)	(8)	(9)	(10)	(11)	(12)	(13)
Melaya	157	155	15	17	172	172
Negara	126	123	22	23	148	146
Jembrana	136	138	8	4	144	142
Mendoyo	163	158	-	-	163	158
Pekutatan	47	43	-	-	47	43
Jembrana	629	617	45	44	674	661

Lanjutan Tabel/*Continued Table* 4.1.5

Kecamatan Subdistrict	Murid/Students					
	Negeri/Public		Swasta/Private		Jumlah/Total	
	2018/2019	2019/2020	2018/2019	2019/2020	2018/2019	2019/2020
(1)	(14)	(15)	(16)	(17)	(18)	(19)
Melaya	2 428	2 376	141	114	2 569	2 490
Negara	2 120	2 019	262	247	2 382	2 266
Jembrana	2 322	2 331	58	37	2 380	2 368
Mendoyo	2 623	2 585	-	-	2 623	2 585
Pekutatan	905	914	-	-	905	914
Jembrana	10 398	10 225	461	398	10 859	10 623

Catatan/Note: ¹ Jumlah guru termasuk kepala sekolah dan guru/*The total of teachers including headmaster and teacher*

Sumber/Source: Kementerian Pendidikan dan Kebudayaan, Data Semester Ganjil/*Ministry of Educations and Culture, Odd Semester Data*

Tabel 4.1.6 **Jumlah Sekolah, Guru, dan Murid Madrasah Tsanawiyah (MTs) di Bawah Kementerian Agama Menurut Kecamatan di Kabupaten Jembrana, 2018/2019 dan 2019/2020**
Number of Schools, Teachers, and Pupils in Madrasah Tsanawiyah (MTs) Under The Ministry of Religious Affairs by Subdistrict in Jembrana Regency, 2018/2019 dan 2019/2020

Kecamatan Subdistrict	Sekolah/Schools					
	Negeri/Public		Swasta/Private		Jumlah/Total	
	2018/2019	2019/2020	2018/2019	2019/2020	2018/2019	2019/2020
(1)	(2)	(3)	(4)	(5)	(6)	(7)
Melaya	...	1	...	4	...	5
Negara	...	1	...	4	...	5
Jembrana	...	1	...	1	...	2
Mendoyo	...	1	...	-	...	1
Pekutatan	...	-	...	-	...	-
Jembrana	...	4	...	9	...	13

Lanjutan Tabel/Continued Table 4.1.6

Kecamatan Subdistrict	Guru ¹ /Teachers ¹					
	Negeri/Public		Swasta/Private		Jumlah/Total	
	2018/2019	2019/2020	2018/2019	2019/2020	2018/2019	2019/2020
(1)	(8)	(9)	(10)	(11)	(12)	(13)
Melaya	...	2	...	37	...	13
Negara	...	33	...	53	...	86
Jembrana	...	49	...	12	...	61
Mendoyo	...	28	...	-	...	28
Pekutatan	...	-	...	-	...	-
Jembrana	...	112	...	102	...	214

Lanjutan Tabel/*Continued Table 4.1.6*

Kecamatan Subdistrict	Murid/Students					
	Negeri/Public		Swasta/Private		Jumlah/Total	
	2018/2019	2019/2020	2018/2019	2019/2020	2018/2019	2019/2020
(1)	(14)	(15)	(16)	(17)	(18)	(19)
Melaya	...	257	...	244	...	501
Negara	...	642	...	525	...	1 167
Jembrana	...	608	...	58	...	666
Mendoyo	...	455	...	-	...	455
Pekutatan	...	-	...	-	...	-
Jembrana	...	1 962	...	827	...	2 789

Catatan/Note: ¹ Jumlah guru termasuk kepala sekolah dan guru/*The total of teachers including headmaster and teacher*
2018/2019

Sumber/Source: Kementerian Agama, data semester ganjil 2018/*Ministry of Religious Affairs, 2018 Odd Semester Data*
2019/2020

Kementerian Agama, EMIS, data semester ganjil laporan sampai dengan 15 Maret 2020/*Ministry of Religious Affairs, EMIS, odd semester report data up to 15th March 2020*

Tabel
Table 4.1.7

Jumlah Sekolah, Guru, dan Murid Sekolah Menengah Atas (SMA) di Bawah Kementerian Pendidikan dan Kebudayaan Menurut Kecamatan di Kabupaten Jembrana, 2018/2019 dan 2019/2020
Number of Schools, Teachers, and Pupils in Senior High Schools Under The Ministry of Education and Culture by Subdistrict in Jembrana Regency, 2018/2019 dan 2019/2020

Kecamatan Subdistrict	Sekolah/Schools					
	Negeri/Public		Swasta/Private		Jumlah/Total	
	2018/2019	2019/2020	2018/2019	2019/2020	2018/2019	2019/2020
(1)	(2)	(3)	(4)	(5)	(6)	(7)
Melaya	1	1	2	2	3	3
Negara	-	-	4	4	4	4
Jembrana	2	2	1	1	3	3
Mendoyo	2	2	-	-	2	2
Pekutatan	1	1	-	-	1	1
Jembrana	6	6	7	7	13	13

Lanjutan Tabel/*Continued Table 4.1.7*

Kecamatan Subdistrict	Guru ¹ /Teachers ¹					
	Negeri/Public		Swasta/Private		Jumlah/Total	
	2018/2019	2019/2020	2018/2019	2019/2020	2018/2019	2019/2020
(1)	(8)	(9)	(10)	(11)	(12)	(13)
Melaya	51	48	18	20	69	68
Negara	-	-	39	43	39	43
Jembrana	104	103	6	6	110	109
Mendoyo	71	75	-	-	71	75
Pekutatan	39	43	-	-	39	43
Jembrana	265	269	63	69	328	338

Lanjutan Tabel/*Continued Table 4.1.7*

Kecamatan Subdistrict	Murid/Students					
	Negeri/Public		Swasta/Private		Jumlah/Total	
	2018/2019	2019/2020	2018/2019	2019/2020	2018/2019	2019/2020
(1)	(14)	(15)	(16)	(17)	(18)	(19)
Melaya	924	925	172	158	1 096	1 083
Negara	-	-	431	468	431	468
Jembrana	2 006	2 034	60	46	2 066	2 080
Mendoyo	1 300	1 436	-	-	1 300	1 436
Pekutatan	744	763	-	-	744	763
Jembrana	4 974	5 158	663	672	5 637	5 830

Catatan/Note: ¹ Jumlah guru termasuk kepala sekolah dan guru/*The total of teachers including headmaster and teacher*
 Sumber/Source: Kementerian Pendidikan dan Kebudayaan, Sistem Data Pokok Pendidikan, Data Semester Ganjil/*Ministry of
 Educations and Culture, Basic Education Data System, Odd Semester Data*

Tabel
Table 4.1.8

Jumlah Sekolah, Guru, dan Murid Sekolah Menengah Kejuruan (SMK) di Bawah Kementerian Pendidikan dan Kebudayaan Menurut Kecamatan di Kabupaten Jembrana, 2018/2019 dan 2019/2020
Number of Schools, Teachers, and Pupils in Vocational High Schools Under The Ministry of Education and Culture by Subdistrict in Jembrana Regency, 2018/2019 dan 2019/2020

Kecamatan Subdistrict	Sekolah/Schools					
	Negeri/Public		Swasta/Private		Jumlah/Total	
	2018/2019	2019/2020	2018/2019	2019/2020	2018/2019	2019/2020
(1)	(2)	(3)	(4)	(5)	(6)	(7)
Melaya	1	1	-	-	1	1
Negara	2	2	3	3	5	5
Jembrana	-	-	2	2	2	2
Mendoyo	1	1	-	-	1	1
Pekutatan	1	1	-	-	1	1
Jembrana	5	5	5	5	10	10

Lanjutan Tabel/*Continued Table* 4.1.8

Kecamatan Subdistrict	Guru ¹ /Teachers ¹					
	Negeri/Public		Swasta/Private		Jumlah/Total	
	2018/2019	2019/2020	2018/2019	2019/2020	2018/2019	2019/2020
(1)	(8)	(9)	(10)	(11)	(12)	(13)
Melaya	37	36	-	-	37	36
Negara	123	125	40	40	163	165
Jembrana	-	-	49	50	49	50
Mendoyo	43	46	-	-	43	46
Pekutatan	39	42	-	-	39	42
Jembrana	242	249	89	90	331	339

Lanjutan Tabel/*Continued Table 4.1.8*

Kecamatan Subdistrict	Murid/Students					
	Negeri/Public		Swasta/Private		Jumlah/Total	
	2018/2019	2019/2020	2018/2019	2019/2020	2018/2019	2019/2020
(1)	(14)	(15)	(16)	(17)	(18)	(19)
Melaya	437	543	-	-	437	543
Negara	1 986	2 011	770	621	2 756	2 632
Jembrana	-	-	1 083	1 208	1 086	1 208
Mendoyo	480	476	-	-	480	476
Pekutatan	630	639	-	-	630	639
Jembrana	3 533	3 669	1 853	1 829	5 386	5 498

Catatan/Note: ¹ Jumlah guru termasuk kepala sekolah dan guru/*The total of teachers including headmaster and teacher*

Sumber/Source: Kementerian Pendidikan dan Kebudayaan, Sistem Data Pokok Pendidikan, Data Semester Ganji/*Ministry of Educations and Culture, Basic Education Data System, Odd Semester Data*

Tabel
Table 4.1.9

Jumlah Sekolah, Guru, dan Murid Madrasah Aliyah (MA) di Bawah Kementerian Agama Menurut Kecamatan di Kabupaten Jemberana, 2018/2019 dan 2019/2020
Number of Schools, Teachers, and Pupils in Madrasah Aliyah (MA) Under the Ministry of Religious Affairs by Subdistrict in Jemberana Regency, 2018/2019 dan 2019/2020

Kecamatan Subdistrict	Sekolah/Schools					
	Negeri/Public		Swasta/Private		Jumlah/Total	
	2018/2019	2019/2020	2018/2019	2019/2020	2018/2019	2019/2020
(1)	(2)	(3)	(4)	(5)	(6)	(7)
Melaya	...	-	...	2	...	2
Negara	...	1	...	3	...	4
Jemberana	...	1	...	-	...	1
Mendoyo	...	1	...	-	...	1
Pekutatan	...	-	...	-	...	-
Jemberana	...	3	...	5	...	8

Lanjutan Tabel/Continued Table 4.1.9

Kecamatan Subdistrict	Guru ¹ /Teachers ¹					
	Negeri/Public		Swasta/Private		Jumlah/Total	
	2018/2019	2019/2020	2018/2019	2019/2020	2018/2019	2019/2020
(1)	(8)	(9)	(10)	(11)	(12)	(13)
Melaya	...	-	...	16	...	16
Negara	...	24	...	29	...	53
Jembrana	...	72	...	-	...	72
Mendoyo	...	25	...	-	...	25
Pekutatan	...	-	...	-	...	-
Jembrana	...	121	...	45	...	166

Lanjutan Tabel/*Continued Table* 4.1.9

Kecamatan Subdistrict	Murid/Students					
	Negeri/Public		Swasta/Private		Jumlah/Total	
	2018/2019	2019/2020	2018/2019	2019/2020	2018/2019	2019/2020
(1)	(14)	(15)	(16)	(17)	(18)	(19)
Melaya	...	-	...	194	...	194
Negara	...	370	...	217	...	587
Jembrana	...	984	...	-	...	984
Mendoyo	...	275	...	-	...	275
Pekutatan	...	-	...	-	...	-
Jembrana	...	1 629	...	411	...	2 040

Catatan/Note: ¹ Jumlah guru termasuk kepala sekolah dan guru/*The total of teachers including headmaster and teacher*
 2018/2019

Sumber/Source: Kementerian Agama, data semester ganjil 2018/*Ministry of Religious Affairs, 2018 Odd Semester Data*
 2019/2020

Kementerian Agama, EMIS, data semester ganjil laporan sampai dengan 15 Maret 2020/*Ministry of Religious*
Affairs, EMIS, odd semester report data up to 15th March 2020

Tabel 4.1.10 **Jumlah Desa¹/Kelurahan yang Memiliki Fasilitas Sekolah Menurut Kecamatan dan Tingkat Pendidikan di Kabupaten Jemberana, 2014–2019**
Number of Villages¹ Having Educational Facilities by Subdistrict and Educational Level in Jemberana Regency, 2014–2019

Kecamatan Subdistrict	SD Primary School		
	2014	2018	2019
(1)	(2)	(3)	(4)
Melaya	10	10	10
Negara	12	12	12
Jemberana	10	10	10
Mendoyo	11	11	11
Pekutatan	8	8	8
Jemberana	51	51	51

Lanjutan Tabel/*Continued Table* 4.1.10

Kecamatan Subdistrict	SMP Junior High School		
	2014	2018	2019
(1)	(5)	(6)	(7)
Melaya	6	6	6
Negara	6	7	8
Jembrana	4	4	4
Mendoyo	5	5	5
Pekutatan	2	2	2
Jembrana	23	24	25

Lanjutan Tabel/*Continued Table* 4.1.10

Kecamatan Subdistrict	SMA Senior High School		
	2014	2018	2019
(1)	(8)	(9)	(10)
Melaya	3	3	3
Negara	4	4	5
Jembrana	3	2	3
Mendoyo	4	3	3
Pekutatan	2	1	1
Jembrana	16	13	15

Lanjutan Tabel/*Continued Table* 4.1.10

Kecamatan <i>Subdistrict</i>	SMK <i>Vocational School</i>		
	2014	2018	2019
(1)	(11)	(12)	(13)
Melaya	1	1	1
Negara	3	3	3
Jembrana	2	2	2
Mendoyo	1	2	2
Pekutatan	0	1	1
Nama Kabupaten/Kota	7	9	9

Lanjutan Tabel/Continued Table 4.1.10

Kecamatan Subdistrict	Perguruan Tinggi University		
	2014	2018	2019
(1)	(14)	(15)	(16)
Melaya	0	0	0
Negara	2	2	4
Jembrana	1	1	2
Mendoyo	0	0	0
Pekutatan	0	0	0
Jembrana	3	3	6

Catatan/Note: ¹ Desa pada tabel ini termasuk Unit Permukiman Transmigrasi (UPT) yang masih dibina oleh kementerian terkait dan nagari di Provinsi Sumatera Barat/Villages in this table include Transmigration Settlement Unit which is still fostered by the relevant ministries and the nagari in the Province of Sumatera Barat

Sumber/Source: BPS, Pendataan Potensi Desa (Podes)/ BPS-Statistics Indonesia, Village Potential Data Collection

Tabel
Table 4.1.11

Angka Partisipasi Murni (APM), Angka Partisipasi Kasar (APK), dan Angka Partisipasi Sekolah (APS) Menurut Jenjang Pendidikan di Kabupaten Jembrana, 2018 dan 2019
Net Participation Rates, Gross Participation Rates, and School Participation Rates by Educational Level in Jembrana Regency, 2018 and 2019

Jenjang Pendidikan <i>Educational Level</i>	Angka Partisipasi Murni (APM) <i>Net Participation Rates</i>		Angka Partisipasi Kasar (APK) <i>Gross Participation Rates</i>	
	2018	2019	2018	2019
(1)	(2)	(3)	(4)	(5)
SD/MI <i>Elementary School</i>	99,41	99,43	108,41	104,69
SMP/MTs <i>Junior High School</i>	94,49	94,16	104,19	104,94
SMA/SMK/MA <i>Senior High School</i>	71,87	72,45	77,35	83,97

Sumber/Source: BPS, Survei Sosial Ekonomi Nasional (Susenas)/BPS-Statistics Indonesia, National Socioeconomic Survey

Lanjutan Tabel/*Continued Table 4.1.11*

Jenjang Pendidikan <i>Educational Level</i>	Angka Partisipasi Sekolah (APS) <i>School Participation Rates</i>	
	2018	2019
(1)	(6)	(7)
SD/MI <i>Elementary School</i>	99,41	99,44
SMP/MTs <i>Junior High School</i>	99,24	99,69
SMA/SMK/MA <i>Senior High School</i>	84,37	84,43

Sumber/*Source*: BPS, Survei Sosial Ekonomi Nasional (Susenas)/*BPS-Statistics Indonesia, National Socioeconomic Survey*

Tabel
Table 4.1.12**Persentase Penduduk Berumur 15 Tahun ke Atas yang Melek Huruf Menurut Kelompok Umur di Kabupaten Jembrana, 2018 dan 2019**
Percentage of Literate People Aged 15 Years and Over by Age Group in Jembrana Regency, 2018 and 2019

Kelompok Umur Age Group	2018	2019
(1)	(2)	(3)
15–19	100,00	100,00
20–24	100,00	99,31
25–29	100,00	100,00
30–34	100,00	100,00
35–39	100,00	100,00
40–44	98,76	98,73
45–49	97,20	98,25
50+	79,85	87,20
15–24	100,00	99,70
15–44	99,77	99,66
15+	93,08	95,40
45+	84,42	90,06

Sumber/Source: BPS, Survei Sosial Ekonomi Nasional (Susenas)/BPS-Statistics Indonesia, National Socioeconomic Survey

Tabel 4.1.13 **Angka Melek Huruf Menurut Jenis Kelamin di Kabupaten Jemberana, 2011-2019**
Table **Literacy Rate by Sex in Jemberana Regency, 2011-2019**

Tahun Year	Laki-Laki Male	Perempuan Female	Laki-laki dan Perempuan Male and Female
(1)	(2)	(3)	(4)
2011	95,72	85,90	90,69
2012	96,68	86,21	91,36
2013	96,52	88,89	92,65
2014	97,08	95,22	96,12
2015	98,18	90,07	94,14
2016	97,69	88,89	93,74
2017	97,85	89,87	93,79
2018	97,07	89,21	93,08
2019	98,48	92,40	95,40

Sumber/Source: BPS, Survei Sosial Ekonomi Nasional (Susenas)/BPS-Statistics Indonesia, National Socioeconomic Survey

Tabel
Table 4.1.14

**Persentase Penduduk Usia 15 Tahun ke Atas Menurut
Ijazah Tertinggi yang Ditamatkan di Kabupaten
Jembrana, 2011-2019**
*Percentage of Population 15 Years and Over by Educational
Attainment in Jembrana Regency, 2011-2019*

Tahun <i>Year</i>	Tidak Punya Ijazah <i>Not Belonging</i>	SD Sederajat <i>Elementary School</i>	SMP Sederajat <i>Junior High School</i>
(1)	(2)	(3)	(4)
2011	15,13	34,85	20,09
2012	13,86	30,19	24,46
2013	13,71	38,47	19,15
2014	18,02	33,08	18,82
2015	16,90	31,37	17,61
2016	18,63	38,56	11,26
2017	17,59	30,61	19,70
2018	19,12	30,03	17,01
2019	15,57	27,11	20,83

Lanjutan Tabel/*Continued Table* 4.1.14

Tahun Year	SMA Sederajat Senior High School	DI/DII/DIII	DIV/S1/S2/S3
(1)	(2)	(3)	(4)
2011	23,84	1,93	4,17
2012	25,76	2,39	3,35
2013	24,25	1,15	3,27
2014	24,41	-	-
2015	27,04	1,58	5,50
2016	25,23	1,69	4,62
2017	26,53	1,58	3,99
2018	24,70	2,19	6,94
2019	28,79	2,20	5,40

Sumber/*Source*: BPS, Survei Sosial Ekonomi Nasional (Susenas)/*BPS-Statistics Indonesia, National Socioeconomic Survey*

4.2 KESEHATAN HEALTH

Tabel 4.2.1 **Jumlah Desa¹/Kelurahan Yang Memiliki Sarana Kesehatan Menurut Kecamatan di Kabupaten Jembrana, 2014–2019**
Table 4.2.1 **Number of Villages¹/Kelurahan Having Health Facilities by Subdistrict in Jembrana Regency, 2014–2019**

Kecamatan Subdistrict	Rumah Sakit Hospital		
	2014	2018	2019
(1)	(2)	(3)	(4)
Melaya	0	0	0
Negara	1	1	1
Jembrana	1	3	3
Mendoyo	0	0	0
Pekutatan	0	0	0
Jembrana	2	4	4

Lanjutan Tabel/*Continued Table 4.2.1*

Kecamatan <i>Subdistrict</i>	Rumah Sakit Bersalin <i>Maternity Hospital</i>		
	2014	2018	2019
(1)	(5)	(6)	(7)
Melaya	1	0	0
Negara	0	0	0
Jembrana	2	0	0
Mendoyo	0	0	0
Pekutatan	0	0	0
Jembrana	3	0	0

Lanjutan Tabel/*Continued Table 4.2.1*

Kecamatan <i>Subdistrict</i>	Poliklinik <i>Polyclinic</i>		
	2014	2018	2019
(1)	(8)	(9)	(10)
Melaya	0	1	1
Negara	0	0	0
Jembrana	0	1	1
Mendoyo	1	0	0
Pekutatan	1	0	0
Jembrana	2	2	2

Lanjutan Tabel/*Continued Table 4.2.1*

Kecamatan <i>Subdistrict</i>	Puskesmas <i>Public Health Center</i>		
	2014	2018	2019
(1)	(11)	(12)	(13)
Melaya	2	2	2
Negara	2	3	2
Jembrana	3	2	2
Mendoyo	1	2	2
Pekutatan	2	2	2
Jembrana	10	11	10

Lanjutan Tabel/*Continued Table* 4.2.1

Kecamatan <i>Subdistrict</i>	Puskesmas Pembantu <i>Subsidiary of Public Health Center</i>		
	2014	2018	2019
(1)	(14)	(15)	(16)
Melaya	5	9	8
Negara	6	7	7
Jembrana	8	8	8
Mendoyo	11	11	11
Pekutatan	5	6	6
Jembrana	35	41	40

Lanjutan Tabel/Continued Table 4.2.1

Kecamatan Subdistrict	Apotek Pharmacy		
	2014	2018	2019
(1)	(17)	(18)	(19)
Melaya	2	3	3
Negara	3	7	7
Jembrana	3	4	4
Mendoyo	0	4	5
Pekutatan	0	2	2
Nama Kabupaten/Kota	8	20	21

Catatan/Note: ¹ Desa pada tabel ini termasuk Unit Permukiman Transmigrasi (UPT) yang masih dibina oleh kementerian terkait dan nagari di Provinsi Sumatera Barat/Villages in this table include Transmigration Settlement Unit which is still fostered by the relevant ministries and the nagari in the Province of Sumatera Barat

Sumber/Source: BPS, Pendataan Potensi Desa (Podes)/BPS-Statistics Indonesia, Village Potential Data Collecting

Tabel
Table 4.2.2**Jumlah Tenaga Kesehatan Menurut Kecamatan di
Kabupaten Jembrana, 2019**
**Number of Medical Personnel by Subdistrict in Jembrana
Regency, 2019**

Kecamatan Subdistrict	Dokter Doctor	Perawat Nurse	Bidan Midwife	Farmasi Pharma- ceutical	Ahli Gizi Nutritionist
(1)	(2)	(3)	(4)	(5)	(6)
Melaya	12	21	51	0	3
Negara	31	189	122	4	10
Jembrana	41	97	89	4	10
Mendoyo	9	16	44	0	3
Pekutatan	8	14	32	0	3
Jembrana	101	337	338	8	29

Sumber/Source: Dinas Kesehatan Kabupaten Jembrana/Health Department of Jembrana Regency

Tabel 4.2.3 **Persentase Penduduk yang Mempunyai Keluhan Kesehatan Selama Sebulan Terakhir di Kabupaten Jembrana, 2015–2019**
Percentage of People Who Had Health Complaint During a Month Prior to The Survey in Jembrana Regency, 2015–2019

Kabupaten Regency	2015	2016	2017	2018	2019
(1)	(2)	(3)	(4)	(5)	(6)
Jembrana	38,03	29,86	30,92	26,09	23,29

Sumber/Source: BPS, Survei Sosial Ekonomi Nasional (Susenas)/BPS-Statistics Indonesia, National Socioeconomic Survey

Tabel
Table 4.2.4

Jumlah Rumah Sakit Umum, Rumah Sakit Khusus, Rumah Sakit/Rumah Bersalin, Puskesmas, Klinik/Balai Kesehatan, Posyandu, dan Polindes Menurut Kecamatan di Kabupaten Jembrana, 2018 dan 2019
Number of General Hospital, Special Hospital, Maternity Hospital, Public Health Center, Medical Clinic, Integrated Service Post, and Village Maternity Cottage by Subdistrict in Jembrana Regency, 2018 and 2019

Kecamatan Subdistrict	Rumah Sakit Umum General Hospital		Rumah Sakit Khusus Special Hospital	
	2018	2019	2018	2019
(1)	(2)	(3)	(4)	(5)
Melaya	0	0	0	0
Negara	1	1	0	0
Jembrana	3	3	0	0
Mendoyo	0	0	0	0
Pekutatan	0	0	0	0
Jembrana	4	4	0	0

Lanjutan Tabel/Continued Table 4.2.4

Kecamatan Subdistrict	Rumah Sakit Bersalin/ Rumah Bersalin Maternity Hospital		Puskesmas Public Health Center	
	2018	2019	2018	2019
(1)	(6)	(7)	(8)	(9)
Melaya	0	0	2	2
Negara	0	0	2	2
Jembrana	0	0	2	2
Mendoyo	0	0	2	2
Pekutatan	0	0	2	2
Nama Kabupaten/Kota	0	0	10	10

Lanjutan Tabel/*Continued Table* 4.2.4

Kecamatan Subdistrict	Klinik/Balai Kesehatan Medical Clinic		Posyandu Integrated Service Post		Polindes Village Maternity Cottage	
	2018	2019	2018	2019	2018	2019
(1)	(10)	(11)	(12)	(13)	(14)	(15)
Melaya	1	1	72	72	0	0
Negara	1	1	72	72	0	0
Jembrana	2	2	61	61	0	0
Mendoyo	1	1	82	82	0	0
Pekutatan	1	1	44	44	0	0
Jembrana	6	6	331	331	0	0

Sumber/Source: Dinas Kesehatan Kabupaten Jembrana/Health Office of Jembrana Regency

Tabel
Table 4.2.5**Jumlah Kunjungan Rawat Jalan, Rawat Inap, dan
Kunjungan Gangguan Jiwa di Kabupaten Jembrana,
2019**
**Number of Outpatients, Hospitalizations, and Treatment of
Mental Disorder in Jembrana Regency, 2019**

Sarana Pelayanan Kesehatan Health Facilities Unit	Rawat Jalan/Outpatients			Rawat Inap/Hospitalizations		
	Laki-laki Male	Perempuan Female	Jumlah Total	Laki-laki Male	Perempuan Female	Jumlah Total
(1)	(2)	(3)	(4)	(5)	(6)	(7)
Puskesmas	140 345	162 025	302 370	1 288	1 877	3 165
Puskesmas II Melaya	8 427	11 248	19 675	232	396	628
Puskesmas I Melaya	16 517	20 696	37 213	269	346	615
Puskesmas I Negara	21 355	20 593	41 948	0	0	0
Puskesmas II Negara	17 109	21 267	38 376	188	319	507
Puskesmas I Jembrana	15 417	21 907	37 324	0	0	0
Puskesmas II Jembrana	12 122	14 115	26 237	131	211	342
Puskesmas I Mendoyo	19 022	20 218	39 240	204	282	486
Puskesmas II Mendoyo	12 447	13 563	26 010	0	0	0
Puskesmas I Pekutatan	12 851	13 360	26 211	264	323	587
Puskesmas II Pekutatan	5 078	5 058	10 136	0	0	0
Rumah Sakit	33 871	23 083	56 954	5 954	4 370	10 324
RSU Negara	30 521	19 848	50 369	5 210	3 681	8 891
RSU Bunda	2 408	2 300	4 708	651	600	1 251
RSU Kertayasa	942	935	1 877	93	89	182
RSU Bali Med	-	-	-	-	-	-
Jembrana	174 216	185 108	359 324	7 242	6 247	13 489

Lanjutan Tabel/*Continued Table* 4.2.5

Sarana Pelayanan Kesehatan <i>Health Facilities Unit</i>	Kunjungan Gangguan Jiwa/ <i>Treatment of Mental Disorder</i>		
	Laki-laki <i>Male</i>	Perempuan <i>Female</i>	Jumlah <i>Total</i>
(1)	(8)	(9)	(10)
Puskesmas	2 243	3 811	6 054
Puskesmas II Melaya	318	574	892
Puskesmas I Melaya	203	326	529
Puskesmas I Negara	123	210	334
Puskesmas II Negara	150	271	421
Puskesmas I Jembrana	337	588	925
Puskesmas II Jembrana	276	575	851
Puskesmas I Mendoyo	310	403	713
Puskesmas II Mendoyo	187	283	470
Puskesmas I Pekutatan	169	343	512
Puskesmas II Pekutatan	169	238	407
Rumah Sakit	0	0	0
RSU Negara	0	0	0
RSU Bunda	0	0	0
RSU Kertayasa	0	0	0
RSU Bali Med	-	-	-
Jembrana	2 243	3 811	6 054

Sumber/*Source*: Dinas Kesehatan Kabupaten Jembrana/*Health Office of Jembrana Regency*

Tabel
Table 4.2.6

Jumlah Pasangan Usia Subur dan Peserta KB Aktif Menurut Kecamatan dan Jenisnya di Kabupaten Jembrana, 2019
Number of Couples of Reproductive Age and Member of Active Family Planning Program by Subdistrict and Type in Jembrana Regency, 2019

Kecamatan Subdistrict	Pasangan Usia Couples of Reproductive Age	Peserta KB Aktif/Member of Active Family Planning Program			
		IUD	MOW	MOP	Kondom Condom
(1)	(2)	(3)	(4)	(5)	(6)
Melaya	11 452	1 574	257	80	301
Negara	16 493	1 150	475	102	456
Jembrana	10 928	2 368	280	69	261
Mendoyo	12 397	3 260	181	46	238
Pekutatan	5 510	1 071	155	22	167
Jembrana	56 776	9 423	1 348	319	1 423

Lanjutan Tabel/*Continued Table* 4.2.6

Kecamatan <i>Subdistrict</i>	Peserta KB Aktif/ <i>Member of Active Family Planning Program</i>			
	Implan <i>Implant</i>	Suntikan <i>Injection</i>	Pil <i>Pill</i>	Jumlah <i>Total</i>
(1)	(7)	(8)	(9)	(10)
Melaya	1 538	5 045	356	9 151
Negara	1 072	8 785	1 180	13 220
Jembrana	489	4 105	1 247	8 819
Mendoyo	812	4 955	507	9 999
Pekutatan	832	1 827	260	4 334
Jembrana	4 743	24 717	3 550	45 523

Sumber/*Source*: Dinas Pemberdayaan Perempuan dan Keluarga Berencana Kabupaten Jembrana/*Woman Empowerment and Family Planning Agency of Jembrana Regency*

4.3 AGAMA DAN SOSIAL LAINNYA RELIGION AND OTHER SOCIAL AFFAIRS

Tabel 4.3.1 Jumlah Penduduk Menurut Kecamatan dan Agama yang Dianut di Kabupaten Jembrana, 2010
Population by Subdistrict and Religion in Jembrana Regency, 2010

Kecamatan Subdistrict	Islam	Protestan Protestant	Katolik Catholic	Hindu	Budha Buddha	Kong Hu Chu
(1)	(2)	(3)	(4)	(5)	(6)	(7)
Melaya	13 947	1 612	963	33 780	59	0
Negara	35 358	752	430	40 796	344	2
Jembrana	11 307	352	290	39 341	326	0
Mendoyo	4 407	118	7	51 643	27	0
Pekutatan	4 589	56	175	20 759	0	0
Jembrana	69 608	2 890	1 865	186 319	756	2

Lanjutan Tabel/*Continued Table* 4.3.1

Kecamatan <i>Subdistrict</i>	Lainnya <i>Other</i>	Tidak Terjawab <i>Not Stated</i>	Tidak Ditanyakan <i>Not Asked</i>	Jumlah <i>Total</i>
(1)	(8)	(9)	(10)	(11)
Melaya	0	0	20	50 381
Negara	0	0	136	77 818
Jembrana	0	0	18	51 634
Mendoyo	0	0	20	56 222
Pekutatan	0	0	4	25 583
Jembrana	0	0	198	261 638

Sumber/*Source*: BPS, Sensus Penduduk (SP) 2010/*BPS-Statistics Indonesia, 2010 Population Census*

Tabel 4.3.2 Jumlah Tempat Peribadatan Menurut Kecamatan di Kabupaten Jembrana, 2019
Table 4.3.2 Number of Places of Worship by Subdistrict in Jembrana Regency, 2019

Kecamatan Subdistrict	Masjid Mosque	Mushola Pray Room	Gereja Protestan Protestant Church	Gereja Katholik Catholic Church	Pura Temple	Vihara
(1)	(2)	(3)	(4)	(5)	(6)	(7)
Melaya	16	32	13	1	198	2
Negara	25	32	8	1	97	3
Jembrana	8	18	6	0	204	2
Mendoyo	6	8	4	0	279	0
Pekutatan	8	15	3	1	134	0
Jembrana	63	105	34	3	912	7

Sumber/Source: Kementerian Agama Kabupaten Jembrana/Regional Office of Religion Department of Jembrana Regency

Tabel
Table 4.3.3

**Jumlah Desa¹/Kelurahan yang Mengalami Bencana Alam²
Menurut Kecamatan di Kabupaten Jembrana, 2011–2018**
**Number of Villages¹/Kelurahan that Had Natural Disaster²
by Subdistrict in Jembrana Regency, 2011–2018**

Kecamatan Subdistrict	Banjir/Flood		
	2011	2014	2018
(1)	(2)	(3)	(4)
Melaya	2	1	1
Negara	4	1	2
Jembrana	3	2	3
Mendoyo	2	0	3
Pekutatan	1	0	1
Jembrana	12	4	10

Lanjutan Tabel/*Continued Table 4.3.3*

Kecamatan Subdistrict	Gempa Bumi/ <i>Earthquake</i>		
	2011	2014	2018
(1)	(5)	(6)	(7)
Melaya	0	0	0
Negara	0	0	0
Jembrana	0	0	0
Mendoyo	0	0	0
Pekutatan	0	0	0
Jembrana	0	0	0

Lanjutan Tabel/*Continued Table* 4.3.3

Kecamatan <i>Subdistrict</i>	Tanah Longsor/ <i>Landslide</i>		
	2011	2014	2018
(1)	(8)	(9)	(10)
Melaya	0	0	1
Negara	2	0	1
Jembrana	4	0	1
Mendoyo	3	3	4
Pekutatan	0	0	2
Jembrana	9	3	9

Catatan/*Note*: ¹ Desa pada tabel ini termasuk Unit Permukiman Transmigrasi (UPT) yang masih dibina oleh kementerian terkait dan nagari di Provinsi Sumatera Barat/*Villages in this table are included in Transmigration Settlement Unit which is still fostered by the relevant ministries and the nagari in the Province of Sumatera Barat*

² Terjadi dalam tiga tahun terakhir sampai dengan saat pencacahan/*Occured during the last three years by the time of enumeration*

Sumber/*Source*: BPS, Pendataan Potensi Desa (Podes)/*BPS-Statistics Indonesia, Village Potential Data Collecting*

Tabel 4.3.4 Jumlah Haji yang Diberangkatkan Menurut Kecamatan dan Jenis Kelamin di Kabupaten Jembrana, 2019
Table *Number of Pilgrims Departed by Subdistrict and Sex in Jembrana Regency, 2019*

Kecamatan <i>Subdistrict</i>	Laki-laki <i>Male</i>	Perempuan <i>Female</i>	Jumlah <i>Total</i>
(1)	(2)	(3)	(4)
Melaya	6	5	11
Negara	42	43	85
Jembrana	15	15	30
Mendoyo	2	2	4
Pekutatan	4	1	5
Jembrana	69	66	135

Sumber/Source: Kementerian Agama Kabupaten Jembrana/Religion Office of Jembrana Regency

Tabel
Table 4.3.5**Jumlah Surat Nikah yang Diterbitkan Menurut Kecamatan di Kabupaten Jemberana, 2015-019**
Number of Marriage Certificate by Subdistrict in Jemberana Regency, 2015-2019

Kecamatan Subdistrict	2015	2016	2017	2018	2019
(1)	(2)	(3)	(4)	(5)	(6)
Melaya	130	104	163	148	146
Negara	338	304	280	275	314
Jemberana	65	99	106	91	93
Mendoyo	35	29	38	49	41
Pekutatan	52	64	51	46	51
Jemberana	615	600	638	609	645

Sumber/Source: Kementerian Agama Kabupaten Jemberana/Religion Office of Jemberana Regency

Tabel
Table 4.3.6**Jumlah Penyandang Disabilitas Menurut Kecamatan dan Jenisnya di Kabupaten Jembrana, 2019**
Number of Person with Disabilities by Subdistrict and Type in Jembrana Regency, 2019

Kecamatan Subdistrict	Tuna Netra			Cacat Fisik		
	Laki-laki Male	Perempuan Female	Jumlah Total	Laki-laki Male	Perempuan Female	Jumlah Total
(1)	(2)	(3)	(4)	(5)	(6)	(7)
Melaya	27	12	39	111	77	188
Negara	29	13	42	79	56	135
Jembrana	23	10	33	69	66	135
Mendoyo	24	17	41	72	108	180
Pekutatan	18	11	29	34	34	68
Jembrana	121	63	184	365	341	706

Lanjutan Tabel/*Continued Table* 4.3.6

Kecamatan <i>Subdistrict</i>	Cacat Mental			Cacat Ganda		
	Laki-laki <i>Male</i>	Perempuan <i>Female</i>	Jumlah <i>Total</i>	Laki-laki <i>Male</i>	Perempuan <i>Female</i>	Jumlah <i>Total</i>
(1)	(8)	(9)	(10)	(11)	(12)	(13)
Melaya	35	71	106	27	15	42
Negara	36	27	63	23	4	27
Jembrana	24	30	54	20	4	24
Mendoyo	44	25	69	26	22	48
Pekutatan	20	27	47	16	12	28
Jembrana	159	180	339	112	57	169

Sumber/*Source*: Dinas Sosial Kabupaten Jembrana/*Sosial Office of Jembrana Regency*

4.4 KEMISKINAN POVERTY

Tabel 4.4.1 **Garis Kemiskinan, Jumlah, dan Persentase Penduduk Miskin di Kabupaten Jembrana, 2012–2019**
Poverty Line, Number, and Percentage of Poor People in Jembrana Regency, 2012–2019

Tahun Year	Garis Kemiskinan (rupiah/kapita/bulan) Poverty Line (rupiah/capita/month)	Jumlah Penduduk Miskin (ribu) Number of Poor People (thousand)	Persentase Penduduk Miskin Percentage of Poor People
(1)	(2)	(3)	(4)
2012	282 471	15,30	5,74
2013	298 003	14,92	5,56
2014	306 586	15,78	5,83
2015	330 073	15,83	5,84
2016	354 901	14,53	5,33
2017	374 057	14,78	5,38
2018	385 959	14,35	5,20
2019	390 102	13,55	4,88

Sumber/Source: BPS, Survei Sosial Ekonomi Nasional Maret/BPS-Statistics Indonesia, March National Socioeconomic Survey

Tabel
Table 4.4.2

Indeks Kedalaman Kemiskinan dan Indeks Keparahan Kemiskinan di Kabupaten Jembrana, 2012–2019
Poverty Gap Index and Poverty Severity Index in Jembrana Regency, 2012–2019

Tahun Year	Indeks Kedalaman Kemiskinan Poverty Gap Index	Indeks Keparahan Kemiskinan Poverty Severity Index
(1)	(2)	(3)
2012	0,89	0,19
2013	0,68	0,13
2014	0,84	0,19
2015	0,83	0,19
2016	0,53	0,08
2017	0,86	0,19
2018	0,57	0,09
2019	0,59	0,11

Sumber/Source: BPS, Survei Sosial Ekonomi Nasional Maret/BPS-Statistics Indonesia, March National Socioeconomic Survey

Tabel 4.4.3 **Gini Rasio Kabupaten Jembrana, 2010–2018**
Table *Gini Ratio of Jembrana Regency, 2010–2018*

Tahun Year	Gini Rasio Gini Ratio
(1)	(2)
2010	0,2575
2011	0,4020
2012	0,3706
2013	0,3710
2014	0,3863
2015	0,3079
2016	0,3627
2017	0,3170
2018	0,3272

Sumber/Source: BPS, Survei Sosial Ekonomi Nasional Maret/BPS-Statistics Indonesia, March National Socioeconomic Survey



**PERTANIAN, KEHUTANAN, PETERNAKAN,
DAN PERIKANAN**

*AGRICULTURE, FORESTRY, LIVESTOCK, AND
FISHERY*

05

Produksi Perkebunan Beberapa Komoditas di Kabupaten Jembrana, 2019



17 694,85 ton
Kelapa



2 941,66 ton
Kakao



244,37 ton
Kopi



199,85 ton
Karet



11,22 ton
Tembakau

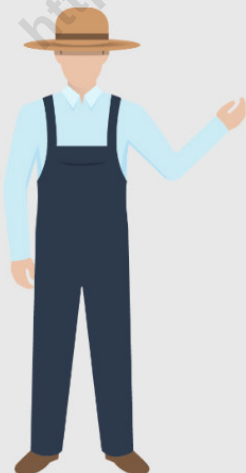

PENJELASAN TEKNIS

1. Data Pokok tanaman pangan yang dikumpulkan oleh Badan Pusat Statistik adalah luas panen dan produktivitas (hasil per hektar). Produksi merupakan hasil perkalian antara luas panen dan produktivitas.

2. Data produksi palawija (termasuk jagung dan kedelai) terakhir dirilis pada tahun 2015. Sejak tahun 2016 BPS sudah tidak merilis lagi data produksi palawija karena metode pengumpulan luas panen metode palawija masih menggunakan metode lama, yaitu *eye estimate*, yang diduga sudah tidak akurat untuk pengumpulan data luas panen.

3. Tanaman sayuran dan buah-buahan semusim
Tanaman sayuran semusim adalah tanaman yang bermanfaat sebagai sayur, sebagai sumber vitamin, mineral, dan lain-lain yang berumur kurang dari satu tahun. Pada umumnya bagian yang digunakan sebagai sayur berupa daun, bunga, buah dan umbi.

Tanaman buah-buahan semusim adalah tanaman yang menghasilkan buah segar sebagai sumber vitamin, mineral, dan lain-lain yang berumur kurang dari satu tahun dan berbatang lunak. Pada

TECHNICAL NOTES

1. *The main data of food crops collected by BPS-Statistics Indonesia are harvested area and productivity (yield per hectare). Production is the result of multiplication between harvested area and productivity.*

2. *Data on secondary food crops (including maize and soybeans) were last released in 2015. Since 2016, BPS-Statistics Indonesia has not released production data on secondary food crops anymore because the harvested area collection used the old method, which is was suspected to be inaccurate for data collection of harvested area.*

3. *Seasonal vegetable and fruit plants*
Seasonal vegetable plants are used/consumed as vegetables, which are the sources of vitamin, mineral, etc. that are aged less than 1 year. In general, parts that consumed are in the form of leaves, flower, fruits, and tubers.

Seasonal fruit plants are plants that produce fresh fruit as a sources of vitamin, mineral, etc. that aged less than 1 year and soft trunked. Generally, the fruit produced can be consumed without being

umumnya buah yang dihasilkan dapat dikonsumsi tanpa dimasak terlebih dahulu.

cooked first.

4. Tanaman buah-buahan dan sayuran tahunan
Tanaman buah-buahan tahunan adalah tanaman yang menghasilkan buah segar sebagai sumber vitamin, mineral, dan lain-lain yang berumur satu tahun lebih dan berbatang keras. Pada umumnya buah yang dihasilkan dapat dikonsumsi tanpa dimasak terlebih dahulu.

4. *Annual Fruit and Vegetable plants*

Annual fruit plants are plants that produce fresh fruit as a sources of vitamin, mineral, etc. that aged more than 1 year and hard trunked. Generally, the fruit produced can be consumed without being cooked first.

Tanaman sayuran tahunan adalah tanaman yang bermanfaat sebagai sayur, sebagai sumber vitamin, mineral, dan lain-lain yang berumur satu tahun atau lebih. Pada umumnya bagian yang digunakan sebagai sayur berupa daun, bunga, buah dan umbi.

Annual vegetable plants are used/ consumed as vegetables, which are the sources of vitamin, mineral, etc. that are aged more than 1 year. In general, parts that consumed are in the form of leaves, flower, fruits, and tubers.

5. Tanaman biofarmaka adalah tanaman yang bermanfaat untuk obat-obatan, kosmetik, dan kesehatan yang dikonsumsi atau digunakan dari bagian-bagian tanaman, seperti daun, batang, buah, umbi (rumping) ataupun akar.

5. *Medicinal plants are plants which are useful for medicine, cosmetics, and health. It is consumed form part of the plant, such a leaf, flower, fruit, tubber, and root.*

6. Tanaman hias adalah tanaman yang mempunyai nilai keindahan baik bentuk, warna daun, tajuk maupun bunganya, sering digunakan untuk penghias

6. *Ornamental plants are plants which have beauty value, either in shape, colour of leaf or crown of flower, and they are often used as a yard decorator.*

pekarangan dan lahan sebagainya.

- | | |
|--|---|
| <p>7. Data perkebunan besar dikumpulkan oleh BPS per triwulan secara lengkap dengan pencacahan ke perusahaan untuk komoditas kelapa sawit, karet, teh dan tebu. Untuk komoditas kelapa, kopi, kakao, cengkeh, kapuk, dan tembakau, datanya diperoleh dari Direktorat Jenderal Perkebunan. Data perkebunan rakyat untuk semua komoditas diperoleh dari Direktorat Jenderal Perkebunan, Kementerian Pertanian.</p> | <p>7. <i>Data on estates are collected by BPS-Statistics Indonesia every three months on complete basis with direct enumeration of estates for oil palm, rubber, tea, and sugarcane. Data on coconut, coffe, cocoa, clove, kapok, and tobacco, as well as on smallholder plantation, are acquired from the Directorate General of Estates, Ministry of Agriculture.</i></p> |
| <p>8. Perkebunan Besar adalah perkebunan yang diselenggarakan atau dikelola secara komersial oleh perusahaan berbadan hukum. Perkebunan besar terdiri atas Perkebunan Besar Negara (PBN) dan Perkebunan Besar Swasta (PBS).</p> | <p>8. <i>Estates are plantatios organized or managed commercially by companies, with legal entities. Estates comprise of Government Plantation and Private Plantation.</i></p> |

Gambar 5.1 **Produksi Perkebunan Menurut Jenis Tanaman di Kabupaten Jembrana (ton), 2019**
Figures 5.1 **Production of Estate by Type of Crops in Jembrana Regency (tons), 2019**

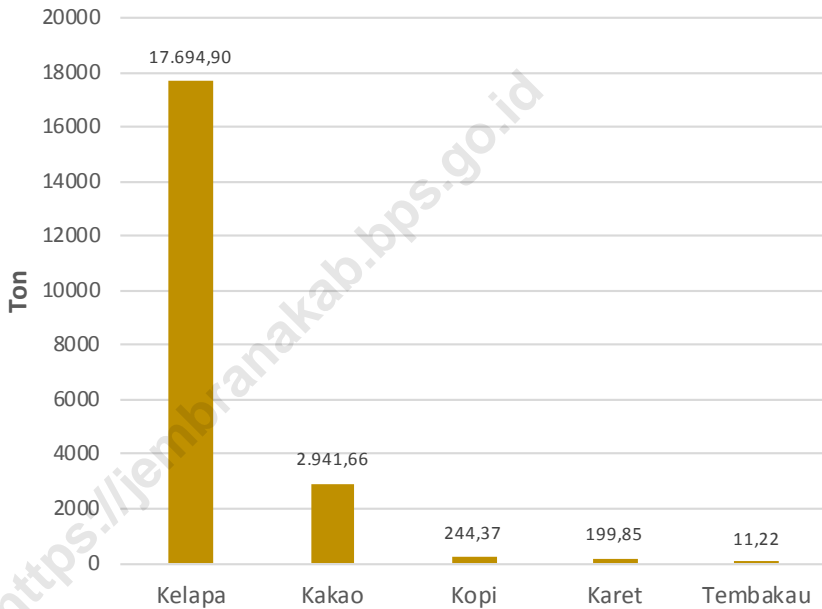

Catatan/Note: Kelapa dalam tabel termasuk kelapa dalam, kelapa genjah, kelapa hibrida, dan kelapa deres/
coconut in this table include tall coconut, dwarf coconut, hybrid coconut, and top coconut sugar

Sumber/Source: Direktorat Jenderal Perkebunan/Directorate General of Estates

5.1 HORTIKULTURA

HORTICULTURE

Tabel 5.1.1 **Luas Panen Tanaman Sayuran Menurut Kecamatan dan Jenis Tanaman di Kabupaten Jembrana (ha), 2018 dan 2019**
Harvested Area of Vegetables by Subdistrict and Kind of Plant in Jembrana Regency (ha), 2018 and 2019

Kecamatan Subdistrict	Bawang Merah/Shallot		Cabai Besar/Chili/Big Chili	
	2018	2019	2018	2019
(1)	(2)	(3)	(4)	(5)
Melaya	1	-	-	2
Negara	2	4	2	12
Jembrana	-	-	1	-
Mendoyo	-	-	3	-
Pekutatan	-	-	-	-
Jembrana	3	4	6	14

Lanjutan Tabel/*Continued Table 5.1.1*

Kecamatan Subdistrict	Cabai Rawit/Chili/ Cayenne Pepper		Kacang Panjang/Long Beans		Ketimun/Cucumber	
	2018	2019	2018	2019	2018	2019
(1)	(6)	(7)	(8)	(9)	(10)	(11)
Melaya	5	3	-	-	-	-
Negara	4	6	-	-	1	-
Jembrana	5	-	2	7	2	2
Mendoyo	1	-	-	-	-	-
Pekutatan	-	-	-	-	-	-
Jembrana	15	9	2	7	3	2

Lanjutan Tabel/*Continued Table* 5.1.1

Kecamatan Subdistrict	Melon/Melon		Semangka/Water Melon	
	2018	2019	2018	2019
(1)	(12)	(13)	(14)	(15)
Melaya	-	-	30	25
Negara	22	23	77	57
Jembrana	-	-	27	25
Mendoyo	-	-	359	495
Pekutatan	-	-	61	60
Jembrana	22	23	554	662

Lanjutan Tabel/*Continued Table* 5.1.1

Kecamatan Subdistrict	Terung/Eggplant		Tomat/Tomato	
	2018	2019	2018	2019
(1)	(16)	(17)	(18)	(19)
Melaya	-	-	-	-
Negara	1	1	1	4
Jembrana	-	-	-	2
Mendoyo	-	-	-	-
Pekutatan	-	-	-	-
Jembrana	1	1	1	6

Sumber/*Source*: BPS, Statistik Pertanian Hortikultura SPH/*BPS-Statistics Indonesia, Agricultural Statistic for Horticulture SPH*

Tabel
Table 5.1.2

Produksi Tanaman Sayuran Menurut Kecamatan dan Jenis Tanaman di Kabupaten Jemberana (kuintal), 2018 dan 2019
Production of Vegetables by Subdistrict and Kind of Plant in Jemberana Regency (quintal), 2018 dan 2019

Kecamatan Subdistrict	Bawang Merah/Shallot		Cabai Besar/Chili/Big Chili	
	2018	2019	2018	2019
(1)	(2)	(3)	(4)	(5)
Melaya	18	-	-	116
Negara	290	180	34	468
Jemberana	-	-	16	-
Mendoyo	-	-	90	-
Pekutatan	-	-	-	-
Jemberana	308	180	140	584

Lanjutan Tabel/*Continued Table* 5.1.2

Kecamatan <i>Subdistrict</i>	Cabai Rawit/ <i>Chili/ Cayenne Pepper</i>		Kacang Panjang/ <i>Long Beans</i>		Ketimun/ <i>Cucumber</i>	
	2018	2019	2018	2019	2018	2019
(1)	(6)	(7)	(8)	(9)	(10)	(11)
Melaya	241	44	-	-	-	-
Negara	116	235	-	-	40	-
Jembrana	40	-	186	255	250	73
Mendoyo	45	-	-	-	-	-
Pekutatan	-	-	-	-	-	-
Jembrana	442	279	186	255	290	73

Lanjutan Tabel/*Continued Table* 5.1.2

Kecamatan Subdistrict	Melon/Melon		Semangka/Water Melon	
	2018	2019	2018	2019
(1)	(12)	(13)	(14)	(15)
Melaya	-	-	10 980	6 610
Negara	2 565	4 135	10 465	10 800
Jembrana	-	-	1 540	5 000
Mendoyo	-	-	35 400	78 842
Pekutatan	-	-	10 650	9 975
Jembrana	2 565	4 135	69 035	111 227

Lanjutan Tabel/*Continued Table* 5.1.2

Kecamatan Subdistrict	Terung/Eggplant		Tomat/Tomato	
	2018	2019	2018	2019
(1)	(16)	(17)	(18)	(19)
Melaya	-	-	-	-
Negara	5	120	120	698
Jembrana	-	-	-	6
Mendoyo	-	-	-	-
Pekutatan	-	-	-	-
Jembrana	5	120	120	704

Sumber/Source: BPS, Statistik Pertanian Hortikultura SPH/BPS-Statistics Indonesia, Agricultural Statistic for Horticulture SPH

Tabel
Table 5.1.3

Luas Panen Tanaman Sayuran dan Buah-buahan Semusim Menurut Jenis Tanaman di Kabupaten Jembrana (ha), 2018–2019
Harvested Area of Seasonal Vegetables and Fruits by Kind of Plant in Jembrana Regency (ha), 2018–2019

Jenis Tanaman Kind of Plants	2018	2019
(1)	(2)	(3)
Sayuran/Vegetables		
Bawang Merah/Shallot	3	4
Cabai Besar/Chili (<i>Capsicum Annum</i>)	6	14
Cabai Rawit/Chili (<i>Capsicum Frutescens</i>)	15	9
Kacang Panjang/Yarldong Bean	2	7
Ketimun/Cucumber	3	2
Terung/Eggplant	1	1
Tomat/Tomato	1	6
Buah-buahan/Fruits		
Melon/Melon	22	23
Semangka/Watermelon	554	662

Sumber/Source: BPS, Statistik Pertanian Hortikultura SPH/BPS-Statistics Indonesia, Agricultural Statistic for Horticulture SPH

Tabel 5.1.4 **Produksi Tanaman Sayuran dan Buah-buahan Semusim Menurut Jenis Tanaman di Kabupaten Jembrana (kuintal), 2018–2019**
Table 5.1.4 **Production of Seasonal Vegetables and Fruits by Kind of Plant in Jembrana Regency (quintal), 2018–2019**

Jenis Tanaman Kind of Plants	2018	2019
(1)	(2)	(3)
Sayuran/Vegetables		
Bawang Merah/Shallot	308	180
Cabai Besar/Chili (<i>Capsicum Annum</i>)	140	584
Cabai Rawit/Chili (<i>Capsicum Frutescens</i>)	442	279
Kacang Panjang/Yarldong Bean	186	255
Ketimun/Cucumber	290	73
Terung/Eggplant	5	120
Tomat/Tomato	120	704
Buah-buahan/Fruits		
Melon/Melon	2 565	4 135
Semangka/Watermelon	69 035	111 227

Sumber/Source: BPS, Statistik Pertanian Hortikultura SPH/BPS-Statistics Indonesia, Agricultural Statistic for Horticulture SPH

Tabel
Table 5.1.5

Luas Panen Tanaman Biofarmaka Menurut Kecamatan dan Jenis Tanaman di Kabupaten Jembrana (m²), 2018 dan 2019
Harvested Area of Medicinal Plants by Subdistrict and Kind of Plant in Jembrana Regency (m²), 2018 and 2019

Kecamatan Subdistrict	Jahe/Ginger		Laos/Lengkuas/Galanga	
	2018	2019	2018	2019
(1)	(2)	(3)	(4)	(5)
Melaya	-	-	-	-
Negara	-	-	-	-
Jembrana	-	-	-	-
Mendoyo	-	-	-	-
Pekutatan	-	-	-	-
Jembrana	-	-	-	-

Lanjutan Tabel/*Continued Table* 5.1.5

Kecamatan Subdistrict	Kencur/ <i>East Indian Galangal</i>		Kunyit/ <i>Turmeric</i>	
	2018	2019	2018	2019
(1)	(6)	(7)	(8)	(9)
Melaya	-	-	-	-
Negara	-	-	-	-
Jembrana	-	-	-	-
Mendoyo	-	-	-	-
Pekutatan	-	-	-	-
Jembrana	-	-	-	-

Sumber/*Source*: BPS, Statistik Pertanian Hortikultura SPH-SBS/*BPS-Statistics Indonesia, Agricultural Statistic for Horticulture SPH-SBS*

Tabel
Table 5.1.6

Produksi Tanaman Biofarmaka Menurut Kecamatan dan Jenis Tanaman di Kabupaten Jembrana (kg), 2018 and 2019

Production of Medicinal Plants by Subdistrict and Kind of Plant in Jembrana Regency (kg), 2018 and 2019

Kecamatan Subdistrict	Jahe/Ginger		Laos/Lengkuas/Galanga	
	2018	2019	2018	2019
(1)	(2)	(3)	(4)	(5)
Melaya	-	-	-	-
Negara	-	-	-	-
Jembrana	-	-	-	-
Mendoyo	-	-	-	-
Pekutatan	-	-	-	-
Jembrana	-	-	-	-

Lanjutan Tabel/*Continued Table* 5.1.6

Kecamatan Subdistrict	Kencur/ <i>East Indian Galangal</i>		Kunyit/ <i>Turmeric</i>	
	2018	2019	2018	2019
(1)	(6)	(7)	(8)	(9)
Melaya	-	-	-	-
Negara	-	-	-	-
Jembrana	-	-	-	-
Mendoyo	-	-	-	-
Pekutatan	-	-	-	-
Jembrana	-	-	-	-

Sumber/*Source*: BPS, Statistik Pertanian Hortikultura SPH-SBS/*BPS-Statistics Indonesia, Agricultural Statistic for Horticulture SPH-SBS*

Tabel
Table 5.1.7**Luas Panen Tanaman Biofarmaka Menurut Jenis Tanaman di Kabupaten Jembrana (m²), 2016–2019**
Harvested Area of Medicinal Plants by Kind of Plant in Jembrana Regency (m²), 2016–2019

Jenis Tanaman <i>Kind of Plants</i>	2016	2017	2018	2019
(1)	(2)	(3)	(4)	(5)
Dlingo/Dringo/Sweet Root/ <i>Calamus</i>	-	-	-	-
Jage/Ginger	-	-	-	-
Kapulaga/Java Cardamon	-	-	-	-
Keji Beling/Kecibeling/ <i>Strobilanthes crispata</i>	-	-	-	-
Kencur/East Indian Galangal	-	-	-	-
Kunyit/Turmeric	-	-	-	-
Laos/Lengkuas/Galanga	-	-	-	-
Lempuyang/ <i>Zingiber Aromaticum</i>	-	-	-	-
Lidah Buaya/ <i>Oliviera</i>	-	-	-	-
Mahkota Dewa/ <i>God's Crown</i>	-	-	-	-
Mengkudu/Pace/ <i>Indian Mulberry</i>	-	-	-	-
Sambiloto/ <i>King of Bitter</i>	-	-	-	-
Temuireng/ <i>Black Turmeric</i>	-	-	-	-
Temukunci/ <i>Chinese Keys</i>	-	-	-	-
Temulawak/Java Turmeric	-	-	-	-

Sumber/Source: BPS, Statistik Pertanian Hortikultura SPH-SBS/BPS-Statistics Indonesia, Agricultural Statistic for Horticulture SPH-SBS

Tabel 5.1.8 **Produksi Tanaman Biofarmaka Menurut Jenis Tanaman di Kabupaten Jemberana (kg), 2016–2019**
Table 5.1.8 **Production of Medicinal Plants by Kind of Plant in Jemberana Regency (kg), 2016–2019**

Jenis Tanaman Kind of Plants	2016	2017	2018	2019
(1)	(2)	(3)	(4)	(5)
Dlingo/Dringo/Sweet Root/ Calamus	-	-	-	-
Jage/Ginger	-	-	-	-
Kapulaga/Java Cardamon	-	-	-	-
Keji Beling/Kecibeling/ Strobilanthes crista	-	-	-	-
Kencur/East Indian Galangal	-	-	-	-
Kunyit/Turmeric	-	-	-	-
Laos/Lengkuas/Galanga	-	-	-	-
Lempuyang/Zingiber Aromaticum	-	-	-	-
Lidah Buaya/Oliviera	-	-	-	-
Mahkota Dewa/God's Crown	-	-	-	-
Mengkudu/Pace/Indian Mulberry	-	-	-	-
Sambiloto/King of Bitter	-	-	-	-
Temuireng/Black Turmeric	-	-	-	-
Temukunci/Chinese Keys	-	-	-	-
Temulawak/Java Turmeric	-	-	-	-

Sumber/Source: BPS, Statistik Pertanian Hortikultura SPH-SBS/BPS-Statistics Indonesia, Agricultural Statistic for Horticulture SPH-SBS

Tabel 5.1.9 Luas Panen Tanaman Hias Menurut Kecamatan dan Jenis Tanaman di Kabupaten Jembrana (m²), 2018 and 2019
Table *Harvested Area of Ornamental Plants by Subdistrict and Kind of Plant in Jembrana Regency (m²), 2018 and 2019*

Kecamatan Subdistrict	Anggrek/ <i>Orchid</i>		Krisan/ <i>Chrysantemum</i>	
	2018	2019	2018	2019
(1)	(2)	(3)	(4)	(5)
Melaya	-	-	-	-
Negara	-	-	-	-
Jembrana	-	-	-	-
Mendoyo	-	-	-	-
Pekutatan	-	-	-	-
Jembrana	-	-	-	-

Lanjutan Tabel/*Continued Table* 5.1.9

Kecamatan <i>Subdistrict</i>	Mawar/Rose		Sedap Malam/Tuberose	
	2018	2019	2018	2019
(1)	(6)	(7)	(8)	(9)
Melaya	-	-	-	-
Negara	-	-	-	-
Jembrana	-	-	-	-
Mendoyo	-	-	-	-
Pekutatan	-	-	-	-
Jembrana	-	-	-	-

Sumber/*Source*: BPS, Statistik Pertanian Hortikultura SPH-TH/BPS-Statistics Indonesia, *Agricultural Statistik for Horticulture SPH-TH*

Tabel
Table 5.1.10

Produksi Tanaman Hias Menurut Kecamatan dan Jenis Tanaman di Kabupaten Jembrana (tangkai), 2018 and 2019
Production of Ornamental Plants by Subdistrict and Kind of Plant in Jembrana Regency (stalks), 2018 and 2019

Kecamatan Subdistrict	Anggrek/ <i>Orchid</i>		Krisan/ <i>Chrysantemum</i>	
	2018	2019	2018	2019
(1)	(2)	(3)	(4)	(5)
Melaya	-	-	-	-
Negara	-	-	-	-
Jembrana	-	-	-	-
Mendoyo	-	-	-	-
Pekutatan	-	-	-	-
Jembrana	-	-	-	-

Lanjutan Tabel/*Continued Table* 5.1.10

Kecamatan <i>Subdistrict</i>	Mawar/Rose		Sedap Malam/Tuberose	
	2018	2019	2018	2019
(1)	(6)	(7)	(8)	(9)
Melaya	-	-	-	-
Negara	-	-	-	-
Jembrana	-	-	-	-
Mendoyo	-	-	-	-
Pekutatan	-	-	-	-
Jembrana	-	-	-	-

Sumber/*Source*: BPS, Statistik Pertanian Hortikultura SPH-TH/*BPS-Statistics Indonesia, Agricultural Statistik for Horticulture SPH-TH*

Tabel
Table 5.1.11

**Luas Panen Tanaman Hias Menurut Jenis Tanaman di
Kabupaten Jembrana (m²), 2016–2019**
*Harvested Area of Ornamental Plants by Kind of Plant in
Jembrana Regency (m²), 2016–2019*

Jenis Tanaman <i>Kind of Plants</i>	2016	2017	2018	2019
(1)	(2)	(3)	(4)	(5)
Adenium (Kamboja Jepang)/ <i>Adenium obesum</i>	-	-	-	-
Aglaonema/ <i>Chinese evergreens</i>	-	-	-	-
Anggrek/ <i>Orchid</i>	-	-	-	-
Anthurium Bunga/ <i>Flamingo Lily Flower</i>	-	-	-	-
Anthurium Daun/ <i>Laceleaf</i>	-	-	-	-
Anyelir/ <i>Carnation</i>	-	-	-	-
Caladium/ <i>Heart of Jesus</i>	-	-	-	-
Cordyline/ <i>Cordyline</i>	-	-	-	-
Diffenbachia/ <i>Dumb canes</i>	-	-	-	-
Dracaena/ <i>Dracaena</i>	-	-	-	-
Euphorbia/ <i>Spurges</i>	-	-	-	-
Gladiol/ <i>Gladiol</i>	-	-	-	-
Hebras/ <i>Gerbera</i>	-	-	-	-
Krisan/ <i>Chrysantemum</i>	-	-	-	-
Mawar/ <i>Rose</i>	-	-	-	-
Melati/ <i>Jasmine</i>	-	-	-	-
Monstera/ <i>Swiss cheese plant</i>	-	-	-	-
Pakis/ <i>Fern</i>	-	-	-	-
Palem/ <i>Palm</i>	-	-	-	-
Pedang-pedangan/ <i>Sansevieria</i>	-	-	-	-
Pisang-pisangan/ <i>Heliconia</i>	-	-	-	-
Philodendron/ <i>Philodendron</i>	-	-	-	-
Sedap Malam/ <i>Tuberose</i>	-	-	-	-
Soka/ <i>Ixora</i>	-	-	-	-

Sumber/Source: BPS, Statistik Pertanian Hortikultura SPH-SBS/BPS-Statistics Indonesia, Agricultural Statistik for Horticulture SPH-SBS

Tabel 5.1.12 **Produksi Tanaman Hias Menurut Jenis Tanaman di Kabupaten Jemberana (tangkai), 2016–2019**
Table 5.1.12 **Production of Ornamental Plants by Kind of Plant in Jemberana Regency (stalks), 2016–2019**

Jenis Tanaman <i>Kind of Plants</i>	2016	2017	2018	2019
(1)	(2)	(3)	(4)	(5)
Adenium (Kamboja Jepang)/ <i>Adenium obesum</i>	-	-	-	-
Aglaonema/ <i>Chinese evergreens</i>	-	-	-	-
Anggrek/ <i>Orchid</i>	-	-	-	-
Anthurium Bunga/ <i>Flamingo Lily Flower</i>	-	-	-	-
Anthurium Daun/ <i>Laceleaf</i>	-	-	-	-
Anyelir/ <i>Carnation</i>	-	-	-	-
Caladium/ <i>Heart of Jesus</i>	-	-	-	-
Cordyline/ <i>Cordyline</i>	-	-	-	-
Diffenbachia/ <i>Dumb canes</i>	-	-	-	-
Dracaena/ <i>Dracaena</i>	-	-	-	-
Euphorbia/ <i>Spurges</i>	-	-	-	-
Gladiol/ <i>Gladiol</i>	-	-	-	-
Hebras/ <i>Gerbera</i>	-	-	-	-
Krisan/ <i>Chrysantemum</i>	-	-	-	-
Mawar/ <i>Rose</i>	-	-	-	-
Melati/ <i>Jasmine</i>	-	-	-	-
Monstera/ <i>Swiss cheese plant</i>	-	-	-	-
Pakis/ <i>Fern</i>	-	-	-	-
Palem/ <i>Palm</i>	-	-	-	-
Pedang-pedangan/ <i>Sansevieria</i>	-	-	-	-
Pisang-pisangan/ <i>Heliconia</i>	-	-	-	-
Philodendron/ <i>Philodendron</i>	-	-	-	-
Sedap Malam/ <i>Tuberose</i>	-	-	-	-
Soka/ <i>Ixora</i>	-	-	-	-

Sumber/Source: BPS, Statistik Pertanian Hortikultura SPH-SBS/BPS-Statistics Indonesia, Agricultural Statistik for Horticulture SPH-SBS

Tabel
Table 5.1.13

Produksi Buah-buahan Menurut Kecamatan dan Jenis Tanaman di Kabupaten Jembrana (kuintal), 2018 and 2019

Production of Fruits by Subdistrict and Kind of Plant in Jembrana Regency (quintal), 2018 and 2019

Kecamatan Subdistrict	Alpukat/Avocado		Belimbing/Star Fruit		Duku/Langsar/ Kokosan/Duku	
	2018	2019	2018	2019	2018	2019
(1)	(2)	(3)	(4)	(5)	(6)	(7)
Melaya	-	115	35	11	-	49
Negara	-	-	-	-	-	241
Jembrana	10	36	41	197	4	63
Mendoyo	70	62	34	50	77	530
Pekutatan	-	-	13	-	160	-
Jembrana	80	213	123	258	241	883

Lanjutan Tabel/*Continued Table* 5.1.13

Kecamatan <i>Subdistrict</i>	Durian/ <i>Durian</i>		Jambu Air/ <i>Water Apple</i>		Jambu Biji/ <i>Guava</i>	
	2018	2019	2018	2019	2018	2019
(1)	(8)	(9)	(10)	(11)	(12)	(13)
Melaya	408	304	-	-	336	194
Negara	305	910	-	-	-	-
Jembrana	46	336	13	27	26	151
Mendoyo	2 230	1 749	-	-	639	140
Pekutatan	1 500	1 600	-	-	-	-
Jembrana	4 489	4 899	13	27	1 001	485

Lanjutan Tabel/*Continued Table* 5.1.13

Kecamatan Subdistrict	Jeruk Besar/Pomelo		Jeruk Siam/Kepron/ Orange/Tangerine		Mangga/Mango	
	2018	2019	2018	2019	2018	2019
(1)	(14)	(15)	(16)	(17)	(18)	(19)
Melaya	21	-	4 250	118	-	9 886
Negara	-	-	-	-	160	-
Jembrana	44	789	-	-	70	296
Mendoyo	11	-	-	-	605	3 267
Pekutatan	195	-	-	-	-	5 400
Jembrana	271	789	4 250	118	835	18 849

Lanjutan Tabel/*Continued Table* 5.1.13

Kecamatan <i>Subdistrict</i>	Manggis/ <i>Mangosteen</i>		Melinjo/ <i>Gnetum/</i> <i>Melinjo</i>		Nangka/ <i>Cempedak/</i> <i>Jackfruit</i>	
	2018	2019	2018	2019	2018	2019
(1)	(20)	(21)	(22)	(23)	(24)	(25)
Melaya	358	210	-	-	-	-
Negara	2	7	-	-	-	-
Jembrana	247	550	11	11	40	163
Mendoyo	242	1 154	-	-	790	297
Pekutatan	2 383	-	-	-	-	-
Jembrana	3 233	1 921	11	11	830	460

Lanjutan Tabel/*Continued Table* 5.1.13

Kecamatan Subdistrict	Nenas/Pineapple		Pepaya/Papaya		Pisang/Banana	
	2018	2019	2018	2019	2018	2019
(1)	(26)	(27)	(28)	(29)	(30)	(31)
Melaya	179	-	71	6	34 656	80 639
Negara	-	-	458	300	1 285	520
Jembrana	3	9	14	33	24	25
Mendoyo	18	16	-	-	6 093	8 220
Pekutatan	600	-	-	-	72 891	16 660
Jembrana	800	25	543	339	114 949	106 064

Lanjutan Tabel/*Continued Table* 5.1.13

Kecamatan <i>Subdistrict</i>	Rambutan/ <i>Rambutan</i>		Salak/ <i>Snakefruit</i>		Sawo/ <i>Sapodilla/Sawo</i>	
	2018	2019	2018	2019	2018	2019
(1)	(32)	(33)	(34)	(35)	(36)	(37)
Melaya	25 000	19 830	31	-	856	-
Negara	-	300	-	-	-	-
Jembrana	9	43	-	-	27	33
Mendoyo	450	4 162	121	113	54	-
Pekutatan	-	-	300	1 190	117	-
Jembrana	25 459	24 335	452	1 303	1 054	33

Lanjutan Tabel/*Continued Table* 5.1.13

Kecamatan Subdistrict	Sirsak/Soursop		Sukun/Breadfruit	
	2018	2019	2018	2019
(1)	(38)	(39)	(40)	(41)
Melaya	-	-	125	84
Negara	-	-	-	-
Jembrana	-	-	2	7
Mendoyo	15	53	26	43
Pekutatan	-	-	-	-
Jembrana	15	53	153	134

Sumber/Source: BPS, Statistik Pertanian Hortikultura SPH/BPS-Statistics Indonesia, Agricultural Statistic for Horticulture SPH

Tabel
Table 5.1.14

**Produksi Buah–Buahan dan Sayuran Tahunan Menurut
 Jenis Tanaman (kuintal) di Kabupaten Jembrana, 2018–
 2019**
*Production of Annual Fruits and Vegetables by Kind of Plant
 in Jembrana Regency (quintal), 2018–2019*

Jenis Tanaman <i>Kind of Plants</i>	2018	2019
(1)	(2)	(3)
Buah-buahn/Fruits		
Alpukat/ <i>Avocado</i>	80	213
Belimbing/ <i>Star Fruit</i>	123	258
Duku/Langsar/Kokosan/ <i>Duku</i>	241	883
Durian/ <i>Durian</i>	4 489	4 899
Jambu Air/ <i>Rose Apple</i>	13	27
Jambu Biji/ <i>Guava</i>	1 001	485
Jeruk Besar/ <i>Pomelo</i>	271	789
Jeruk Siam/Keprook/ <i>Tangerine/Orange</i>	4 250	118
Mangga/ <i>Mango</i>	835	18 849
Manggis/ <i>Mangosteen</i>	3 232	1 921
Nangka/Cempedak/ <i>Jack Fruit</i>	830	460
Nenas/ <i>Pineapple</i>	800	25
Pepaya/ <i>Papaya</i>	543	339
Pisang/ <i>Banana</i>	11 949	106 064
Rambutan/ <i>Rambutan</i>	25 459	24 335
Salak/ <i>Salacca</i>	452	1 303
Sawo/Sapodilla/ <i>Star Apple</i>	1 054	33
Sirsak/ <i>Soursop</i>	15	53
Sukun/ <i>Bread Fruit</i>	153	134
Sayuran/Vegetables		
Melinjo/ <i>Melinjo</i>	11	11

Sumber/Source: BPS, Statistik Pertanian Hortikultura SPH-BST/BPS-Statistics Indonesia, Agricultural Statistic for Horticulture SPH-BST

5.2 PERKEBUNAN ESTATE CROPS

Tabel 5.2.1 **Luas Areal Tanaman Perkebunan Menurut Kecamatan dan Jenis Tanaman di Kabupaten Jembrana (ha), 2018 dan 2019**
Planted Area of Estate Crops by Subdistrict and Type of Crops in Jembrana Regency (ha), 2018 dan 2019

Kecamatan Subdistrict	Kelapa Sawit/Oil Palm		Kelapa/Coconut	
	2018	2019*	2018	2019*
(1)	(2)	(3)	(4)	(5)
Melaya	-	-	3 705,50	3 731,10
Negara	-	-	3 683,35	3 698,25
Jembrana	-	-	2 143,25	2 153,95
Mendoyo	-	-	7 028,25	7 049,65
Pekutatan	-	-	1 113,49	1 128,99
Jembrana	-	-	17 763,84	17 761,94

Lanjutan Tabel/*Continued Table* 5.2.1

Kecamatan Subdistrict	Karet/Rubber		Kopi/Coffee	
	2018	2019*	2018	2019*
(1)	(6)	(7)	(8)	(9)
Melaya	-	-	67,45	67,45
Negara	-	-	64,65	64,65
Jembrana	-	-	108,52	108,52
Mendoyo	-	-	779,40	779,40
Pekutatan	239,00	239,00	192,00	192,00
Jembrana	239,00	239,00	1 212,02	1 212,02

Lanjutan Tabel/*Continued Table 5.2.1*

Kecamatan Subdistrict	Kakao/Cocoa		Tebu/Sugar cane	
	2018	2019*	2018	2019*
(1)	(10)	(11)	(12)	(13)
Melaya	1 936,43	1 936,43	-	-
Negara	544,68	544,68	-	-
Jembrana	559,00	559,00	-	-
Mendoyo	2 144,01	2 144,01	-	-
Pekutatan	1 074,49	1 074,49	-	-
Jembrana	6 258,61	6 258,61	-	-

Lanjutan Tabel/*Continued Table 5.2.1*

Kecamatan Subdistrict	Teh/Tea		Tembakau/Tobacco	
	2018	2019*	2018	2019*
(1)	(14)	(15)	(16)	(17)
Melaya	-	-	2,00	1,00
Negara	-	-	12,00	4,50
Jembrana	-	-	-	1,50
Mendoyo	-	-	-	-
Pekutatan	-	-	-	-
Jembrana	-	-	14,00	7,00

Catatan/Note: Kelapa dalam tabel termasuk kelapa dalam, kelapa genjah, kelapa hibrida, dan kelapa deres/coconut in this table include tall coconut, dwarf coconut, hybrid coconut, and top coconut sugar

Sumber/Source: Dinas Tanaman Pangan, Hortikultura, dan Perkebunan Provinsi Bali/Department of Food Crops, Horticulture, and Plantation of Bali Province

Tabel
Table 5.2.2**Produksi Perkebunan Menurut Kecamatan dan Jenis
Tanaman di Kabupaten Jembrana (ton), 2018 dan 2019**
*Production of Estate by Subdistrict and Type of Crops in
Jembrana Regency (ton), 2018 and 2019*

Kecamatan Subdistrict	Kelapa Sawit/Oil Palm		Kelapa/Coconut	
	2018	2019*	2018	2019*
(1)	(2)	(3)	(4)	(5)
Melaya	-	-	3 865,59	3 898,88
Negara	-	-	3 862,30	3 987,62
Jembrana	-	-	1 974,38	2 001,47
Mendoyo	-	-	7 020,01	7 038,19
Pekutatan	-	-	743,19	768,69
Jembrana	-	-	17 465,47	17 694,85

Lanjutan Tabel/*Continued Table* 5.2.2

Kecamatan Subdistrict	Karet/Rubber		Kopi/Coffee	
	2018	2019*	2018	2019*
(1)	(6)	(7)	(8)	(9)
Melaya	-	-	11,97	8,56
Negara	-	-	8,69	9,41
Jembrana	-	-	18,00	26,44
Mendoyo	-	-	174,14	178,42
Pekutatan	199,85	199,85	15,00	21,54
Jembrana	199,85	199,85	227,80	244,37

Lanjutan Tabel/*Continued Table 5.2.2*

Kecamatan Subdistrict	Kakao/Cocoa		Tebu/Sugar cane	
	2018	2019*	2018	2019*
(1)	(10)	(11)	(12)	(13)
Melaya	835,00	796,07	-	-
Negara	262,00	221,98	-	-
Jembrana	245,00	275,22	-	-
Mendoyo	1 055,00	1 094,90	-	-
Pekutatan	557,00	553,49	-	-
Jembrana	2 954,00	2 941,66	-	-

Lanjutan Tabel/*Continued Table* 5.2.2

Kecamatan <i>Subdistrict</i>	Teh/ <i>Tea</i>		Tembakau/ <i>Tobacco</i>	
	2018	2019*	2018	2019*
(1)	(14)	(15)	(16)	(17)
Melaya	-	-	3,00	1,60
Negara	-	-	15,80	7,29
Jembrana	-	-	-	2,33
Mendoyo	-	-	-	-
Pekutatan	-	-	-	-
Jembrana	-	-	18,80	11,22

Catatan/*Note*: Kelapa dalam tabel termasuk kelapa dalam, kelapa genjah, kelapa hibrida, dan kelapa deres/*coconut in this table include tall coconut, dwarf coconut, hybrid coconut, and top coconut sugar*

Sumber/*Source*: Dinas Tanaman Pangan, Hortikultura, dan Perkebunan Provinsi Bali/*Department of Food Crops, Horticulture, and Plantation of Bali Province*

5.3 TANAMAN PANGAN FOOD CROPS

Tabel 5.3.1 Luas Panen, Produktivitas, Produksi Padi, dan Beras di Kabupaten Jembrana, 2018 dan 2019
Harvested Area, Productivity, and Production of Paddy, and Rice in Jembrana Regency, 2018 and 2019

Indikator <i>Indicator</i>	Satuan <i>Unit</i>	2018	2019
(1)	(2)	(3)	(4)
Luas Panen/ <i>Harvested Area</i>	ha	10 419	9 589
Produktivitas/ <i>Productivity</i> ¹	kuintal/ha	58,55	62,70
Produksi Padi/ <i>Paddy Production</i>	ton	61 005	60 129
Produksi Padi Setara Beras/ <i>Rice Equivalent Production</i>	ton	34 227	33 735

Catatan/Note: ¹ Kualitas produksi Gabah Kering Giling (GKG)/*The production is in term of dry unhusked paddy*

Sumber/Source: Survei Kerangka Sampel Area (KSA), BPS Provinsi Bali/*Area Sampling Frame (ASF) Survey, BPS-Statistics of Bali Province*

Tabel
Table 5.3.2

Luas Tanam, Luas Panen, Produktivitas, dan Produksi Jagung Menurut Kecamatan di Kabupaten Jembrana, 2015
Planted Area, Harvested Area, Productivity, dan Production of Maize by Subdistrict in Jembrana Regency, 2015

Kecamatan Subdistrict	Luas Tanam (ha) Planted Area (ha)	Luas Panen (ha) Harvested Area (ha)	Produktivitas (Kuintal/ha) Productivity (quintal/ha)	Produksi (ton) Production (ton)
(1)	(2)	(3)	(4)	(5)
Melaya	169	165	50,00	295,00
Negara	79	9	50,00	45,00
Jembrana	81	28	50,00	140,00
Mendoyo	46	-	50,00	-
Pekutatan	28	6	50,00	30,00
Jembrana	403	102	50,00	510,00

Sumber/Source: Dinas Pertanian dan Pangan Kabupaten Jembrana/Department of Agriculture Jembrana Regency

Tabel
Table 5.3.3**Luas Tanam, Luas Panen, Produktivitas, dan Produksi Kedelai Menurut Kecamatan di Kabupaten Jemberana, 2015**
Planted Area, Harvested Area, Productivity, dan Production of Soy Bean by Subdistrict in Jemberana Regency, 2015

Kecamatan Subdistrict	Luas Tanam (ha) Planted Area (ha)	Luas Panen (ha) Harvested Area (ha)	Produktivitas (Kuintal/ha) Productivity (quintal/ha)	Produksi (ton) Production (ton)
(1)	(2)	(3)	(4)	(5)
Melaya	480	479	14,71	704,61
Negara	406	403	14,71	592,81
Jemberana	176	176	14,71	258,90
Mendoyo	535	554	14,71	814,93
Pekutatan	18	18	14,71	26,48
Jemberana	1 615	1 630	14,71	2 397,73

Sumber/Source: Dinas Pertanian dan Pangan Kabupaten Jemberana/Department of Agriculture Jemberana Regency

Tabel
Table 5.3.4

Luas Tanam, Luas Panen, Produktivitas, dan Produksi Kacang Tanah Menurut Kecamatan di Kabupaten Jembrana, 2015
Planted Area, Harvested Area, Productivity, dan Production of Peanuts by Subdistrict in Jembrana Regency, 2015

Kecamatan Subdistrict	Luas Tanam (ha) Planted Area (ha)	Luas Panen (ha) Harvested Area (ha)	Produktivitas (Kuintal/ha) Productivity (quintal/ha)	Produksi (ton) Production (ton)
(1)	(2)	(3)	(4)	(5)
Melaya	-	-	-	-
Negara	-	-	-	-
Jembrana	56	52	17,64	91,73
Mendoyo	18	17	17,64	29,99
Pekutatan	3	3	17,64	5,29
Jembrana	77	72	17,64	127,00

Sumber/Source: Dinas Pertanian dan Pangan Kabupaten Jembrana/Department of Agriculture Jembrana Regency

Tabel
Table 5.3.5

Luas Tanam, Luas Panen, Produktivitas, dan Produksi Kacang Hijau Menurut Kecamatan di Kabupaten Jembrana, 2015
Planted Area, Harvested Area, Productivity, dan Production of Mung Beans by Subdistrict in Jembrana Regency, 2015

Kecamatan Subdistrict	Luas Tanam (ha) Planted Area (ha)	Luas Panen (ha) Harvested Area (ha)	Produktivitas (Kuintal/ha) Productivity (quintal/ha)	Produksi (ton) Production (ton)
(1)	(2)	(3)	(4)	(5)
Melaya	-	-	-	-
Negara	7	7	8,08	5,66
Jembrana	13	13	8,08	10,50
Mendoyo	33	32	8,08	25,86
Pekutatan	-	-	-	-
Jembrana	53	52	8,08	42,00

Sumber/Source: Dinas Pertanian dan Pangan Kabupaten Jembrana/Department of Agriculture Jembrana Regency

Tabel
Table 5.3.6

Luas Tanam, Luas Panen, Produktivitas, dan Produksi Ubi Kayu Menurut Kecamatan di Kabupaten Jembrana, 2015
Planted Area, Harvested Area, Productivity, dan Production of Cassava by Subdistrict in Jembrana Regency, 2015

Kecamatan Subdistrict	Luas Tanam (ha) Planted Area (ha)	Luas Panen (ha) Harvested Area (ha)	Produktivitas (Kuintal/ha) Productivity (quintal/ha)	Produksi (ton) Production (ton)
(1)	(2)	(3)	(4)	(5)
Melaya	9	36	125,56	452
Negara	-	-	-	-
Jembrana	-	-	-	-
Mendoyo	-	-	-	-
Pekutatan	-	-	-	-
Jembrana	9	36	125,56	452

Sumber/Source: Dinas Pertanian dan Pangan Kabupaten Jembrana/Department of Agriculture Jembrana Regency

5.4 PETERNAKAN LIVESTOCK

Tabel 5.4.1 Populasi Ternak Menurut Kecamatan dan Jenis Ternak di Kabupaten Jembrana (ekor), 2018 dan 2019
Population of Livestock by Subdistrict and Type of Livestock in Jembrana Regency, 2018 dan 2019

Kecamatan Subdistrict	Sapi Potong/Cow		Kerbau/Buffalo	
	2018	2019	2018	2019
(1)	(2)	(3)	(4)	(5)
Melaya	12 371	13 343	333	834
Negara	7 635	7 579	244	538
Jembrana	5 415	5 861	117	282
Mendoyo	2 898	3 068	221	402
Pekutatan	2 933	2 994	15	12
Jembrana	31 252	32 845	930	2 068

Lanjutan Tabel/*Continued Table* 5.4.1

Kecamatan Subdistrict	Kuda/Horse		Kambing/Goat		Babi/Pig	
	2018	2019	2018	2019	2018	2019
(1)	(6)	(7)	(8)	(9)	(10)	(11)
Melaya	2	4	733	652	9 017	8 610
Negara	6	8	1 543	1 369	7 491	5 129
Jembrana	4	18	863	930	1 903	2 087
Mendoyo	4	8	2 027	2 070	3 586	3 773
Pekutatan	-	-	1 159	1 240	829	1 215
Jembrana	16	38	6 325	6 261	22 826	20 814

Sumber/*Source*: Dinas Pertanian dan Pangan Kabupaten Jembrana/*Department of Agriculture of Jembrana Regency*

Tabel
Table 5.4.2

Populasi Unggas Menurut Kecamatan dan Jenis Unggas di Kabupaten Jembrana (ekor), 2018 dan 2019
Population of Poultry by Subdistrict and Type of Poultry in Jembrana Regency, 2018 dan 2019

Kecamatan Subdistrict	Ayam Bukan Ras/Chicken		Ayam Ras Petelur/ Egg Laying Chicken	
	2018	2019	2018	2019
(1)	(2)	(3)	(4)	(5)
Melaya	43 528	49 366	15 472	20 035
Negara	31 258	25 347	14 122	10 641
Jembrana	21 949	21 128	607	495
Mendoyo	39 140	33 389	4 420	7 294
Pekutatan	16 750	14 624	1 304	2 278
Jembrana	152 625	143 854	35 925	40 743

Lanjutan Tabel/Continued Table 5.4.2

Kecamatan Subdistrict	Ayam Ras Pedaging/Broiler		Itik/Duck	
	2018	2019	2018	2019
(1)	(6)	(7)	(8)	(9)
Melaya	470 643	896 064	1 666	2 138
Negara	83 524	87 312	1 081	1 496
Jembrana	25 081	20 409	12 291	12 494
Mendoyo	205 120	582 580	32 005	38 372
Pekutatan	22 433	60 116	718	484
Jembrana	806 801	1 646 481	47 761	54 984

Sumber/Source: Dinas Pertanian dan Pangan Kabupaten Jembrana/Department of Agriculture of Jembrana Regency

Tabel
Table 5.4.3

Produksi Daging Menurut Kecamatan dan Jenis Ternak di Kabupaten Jembrana (Ton), 2018 dan 2019
Production of Meat by Subdistrict and Type of Livestock in Jembrana Regency (Tons), 2018 dan 2019

Kecamatan Subdistrict	Sapi Potong/Beef		Kerbau/Buffalo		Kambing/Goat	
	2018	2019	2018	2019	2018	2019
(1)	(2)	(3)	(4)	(5)	(6)	(7)
Melaya	1 529,14	142,22	40,77	0,72	25,55	11,85
Negara	1 190,60	404,29	31,56	0,47	118,51	31,61
Jembrana	669,33	62,47	14,33	0,24	111,32	34,09
Mendoyo	358,21	32,70	27,06	0,35	31,59	22,33
Pekutatan	362,54	31,91	1,84	1,22	23,22	11,37
Jembrana	4 109,82	673,59	115,55	3,00	310,17	111,25

Lanjutan Tabel/*Continued Table* 5.4.3

Kecamatan Subdistrict	Babi/Pork		Ayam Bukan Ras/Chicken		Ayam Ras Petelur/ Egg Laying Chicken	
	2018	2019	2018	2019	2018	2019
(1)	(8)	(9)	(10)	(11)	(12)	(13)
Melaya	783,09	407,26	45,05	39,11	7,66	13,09
Negara	1 487,77	316,58	32,35	20,08	6,99	6,95
Jembrana	1 410,90	231,35	22,72	16,74	0,30	0,32
Mendoyo	1 293,68	291,43	40,51	26,45	2,19	4,77
Pekutatan	983,32	161,76	17,34	11,58	0,65	1,49
Jembrana	5 958,76	1 408,38	157,97	113,96	17,78	26,62

Lanjutan Tabel/*Continued Table* 5.4.3

Kecamatan <i>Subdistrict</i>	Ayam Ras Pedaging/ <i>Broiler</i>		Itik/ <i>Duck</i>	
	2018	2019	2018	2019
(1)	(14)	(15)	(16)	(17)
Melaya	600,58	1 070,24	0,82	2,84
Negara	284,15	328,52	0,54	1,99
Jembrana	204,32	421,23	6,08	16,59
Mendoyo	340,98	763,69	15,84	50,45
Pekutatan	167,24	237,89	0,36	0,64
Jembrana	1 597,27	2 821,57	23,64	72,51

Sumber/*Source*: Dinas Pertanian dan Pangan Kabupaten Jembrana/*Department of Agriculture of Jembrana Regency*

Tabel 5.4.4 **Produksi Telur Menurut Kecamatan dan Jenis Unggas di Kabupaten Jembrana (ton), 2018 dan 2019**
Production of Eggs by Subdistrict and Type of Poultry in Jembrana Regency (tons), 2018 dan 2019

Kecamatan Subdistrict	Ayam Bukan Ras/Chicken		Ayam Ras Petelur/ Egg Laying Chicken		Itik/Duck	
	2018	2019	2018	2019	2018	2019
(1)	(2)	(3)	(4)	(5)	(6)	(7)
Melaya	31,32	33,96	122,28	158,34	8,96	11,50
Negara	21,51	17,44	111,61	84,10	5,81	8,05
Jembrana	15,12	14,55	4,80	3,91	66,11	67,20
Mendoyo	26,96	23,00	34,93	57,64	172,14	206,38
Pekutatan	11,54	10,07	10,31	18,00	3,86	2,6
Jembrana	106,44	99,02	283,92	321,99	256,88	295,73

Sumber/Source: Dinas Pertanian dan Pangan Kabupaten Jembrana/Department of Agriculture of Jembrana Regency

5.5 PERIKANAN FISHERY

Tabel 5.5.1 **Produksi dan Nilai Produksi Perikanan Tangkap di Kabupaten Jembrana, 2015-2019**
Production and Value Production of Catch Fishery in Jembrana Regency, 2015-2019

Tahun Year	Produksi (Ton) Production	Nilai Produksi (Rp 000) Value Production
(1)	(2)	(3)
2015	19 999,37	115 403 055,05
2016	10 422,50	84 241 782,60
2017	6 404,37	82 652 906,83
2018	14 273,76	156 318 466,15
2019	25 404,90	184 294 061,84

Sumber/Source: Dinas Perhubungan, Kelautan, dan Perikanan Kabupaten Jembrana/Transportation, Marine, and Fishery Office of Jembrana Regency

<https://jembranakab.bps.go.id>



Listrik Terjual di Kabupaten Jembrana (KWh), 2017-2019

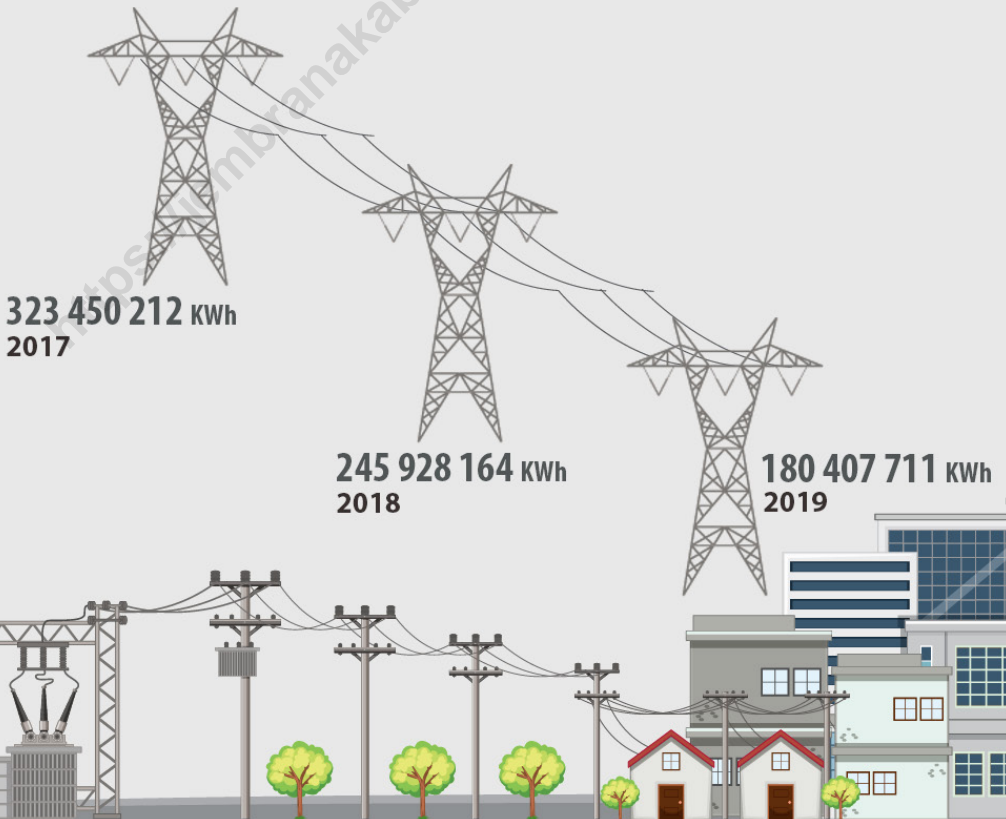

PENJELASAN TEKNIS**TECHNICAL NOTES**

- | | |
|---|--|
| <p>1. Kapasitas listrik terpasang adalah total kapasitas dari seluruh mesin pembangkit listrik yang dioperasikan.</p> | <p>1. <i>Installed electricity capacity is the total capacity of all operated power plants machines.</i></p> |
| <p>2. Listrik yang dibangkitkan adalah jumlah listrik yang dibangkitkan oleh seluruh mesin pembangkit listrik dan dinyatakan dalam satu dan dasar <i>Watt hours</i>.</p> | <p>2. <i>Electricity generated is the amount of electricity generated by all power plant engine in Watt hours standard unit</i></p> |
| <p>3. Jumlah listrik/gas/air bersih yang terjual/didistribusikan adalah banyaknya listrik/gas/air/ bersih yang disalurkan kepada para pelanggan.</p> | <p>3. <i>Sold/distributed electricity/gas/cleaned water is total electricity/gas/cleaned water distributed to costumers.</i></p> |
| <p>4. Kapasita produksi potensial adalah hubungan antara output yang sebenarnya diproduksi dengan peralatan yang terpasang dan potensi output yang dapat diproduksi dengan peralatan terpasang tersebut, jika kapasitasnya sepenuhnya digunakan.</p> | <p>4. <i>Potential capacity production is relationship between output that is actually produced with the installed equipment, and the potential output which could be produced with it., if capacity was fully used.</i></p> |
| <p>5. Volume air bersih yang disalurkan adalah banyaknya air bersih yang disalurkan oleh perusahaan air bersih (dalam satuan m3). Semakin besar volume air bersih yang disalurkan maka akan semakin terpenuhi kebutuhan konsumen akan air bersih.</p> | <p>5. <i>Volume of water distributed is the amount of water that can be distributed by the water company (in units of m3). The greater the volume of water distributed it will be increasingly fulfilled the needs of consumers for clean water.</i></p> |

Gambar 6.1
Figures

Jumlah Pelanggan PDAM di Kabupaten Jembrana, 2014-2018
Number of Customers Regional Water Supply Company in Jembrana Regency, 2014-2018

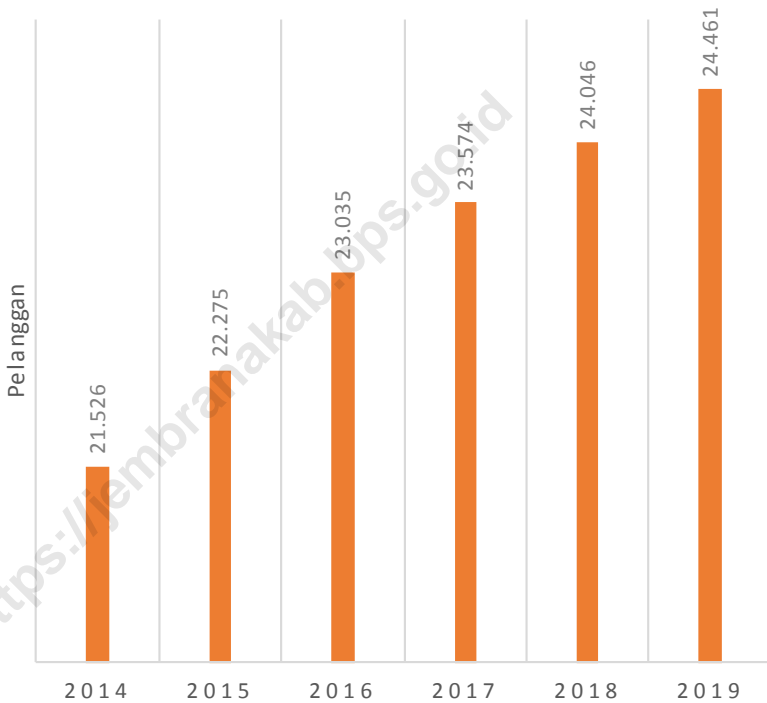

Sumber/Source : Perusahaan Daerah Air Minum (PDAM) Kabupaten Jembrana/Regional Water Supply Company of Jembrana

Tabel
Table 6.1**Jumlah Pelanggan dan Daya Terpasang Menurut Jenis
Konsumen di Kabupaten Jembrana, 2019**
**Number of Electricity Consumers and Installed Electricity
Power by Type of Consumer in Jembrana Regency, 2019**

Jenis Konsumen <i>Type of Consumer</i>	Pelanggan <i>Total Consumer</i>	Daya Terpasang <i>Installed Electricity Power</i> (VA)
(1)	(2)	(3)
Rumah Tangga/ <i>Household</i>	76 331	75 463 500
Usaha, Perhotelan/ <i>Business, Hotel</i>	5 455	27 832 350
Sosial/ <i>Social</i>	2 430	6 782 550
Perkantoran/ <i>Office</i>	333	4 388 800
Industri/ <i>Industry</i>	100	18 505 150
Penerangan Jalan Umum/ <i>Light of Public Road</i>	267	1 721 250
Layanan Khusus/ <i>Special Services</i>	1 003	912 500
Jumlah/Total	85 919	135 606 100

Sumber/Source: PT PLN (Persersro) Distribusi Bali Rayon Negara/*State Electricity Company of Negara-Bali*

Tabel 6.2 Jumlah Pelanggan dan Listrik Terjual di Kabupaten Jembrana, 2017–2019
Number of Electricity Customers and Power Sold in Jembrana Regency, 2017–2019

Tahun Year	Jumlah Desa Number of Village	Pelanggan Number of Consumer	Listrik Terjual (KWh) Power Sold	Nilai (juta Rp) Value (millions Rp)	Kilo Volt Ampere (KVA) Terpakai	Jumlah Gardu
(1)	(2)	(3)	(4)	(5)	(6)	(7)
2017	51	81 892	323 450 212	363 790,41	369 263,09	570
2018	51	85 205	245 928 164	292 020,70	406 940,95	602
2019	51	85 919	180 407 711	212 683,14	459 059,95	601

Sumber/Source: PT PLN (Persero) Distribusi Bali Rayon Negara/State Electricity Company of Negara-Bali

Tabel
Table 6.3**Jumlah Pelanggan dan Air yang Disalurkan Menurut Jenis Konsumen di Kabupaten Jemberana, 2019**
Number of Customers and Distributed Water by Type of Consumer in Jemberana Regency, 2019

Jenis Konsumen <i>Type of Consumer</i>	Pelanggan <i>Total Customers</i>	Air Disalurkan <i>Distributed Water</i> (m ³)	Nilai <i>Value</i> (Rp)
(1)	(2)	(3)	(4)
Sosial			
Umum	69	11 372	38 174 800
Khusus	273	55 915	244 914 800
Non Niaga			
Rumah Tangga	22 768	4 183 600	17 756 767 400
Instansi Pemerintah	664	405 023	2 165 406 700
Niaga			
Kecil	618	117 707	888 321 650
Besar	53	40 517	400 744 400
Industri			
Khusus			
Pelabuhan	1	18 005	284 244 750
Air Tangki	-	10	1 805 450
Jemberana	24 461	4 837 151	21 854 904 750

Sumber/Source: Perusahaan Daerah Air Minum (PDAM) Kabupaten Jemberana/Regional Water Supply Company of Jemberana

<https://jembranakab.bps.go.id>



PARIWISATA

TOURISM

07

309.508

wisatawan
tahun 2018



205.382

wisatawan
tahun 2017

291.978

wisatawan
tahun 2019

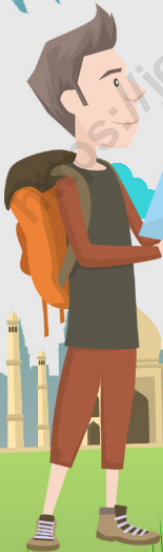

Jumlah **wisatawan** mancanegara dan domestik di
Kabupaten Jembrana, 2017 - 2019

Sumber : Dinas Pariwisata dan Kebudayaan Kabupaten Jembrana

PENJELASAN TEKNIS**TECHNICAL NOTES**

1. Konsep dan definisi pariwisata mengikuti rekomendasi United Nations World Tourism Organization (UNWTO).
2. Wisatawan mancanegara (wisman) ialah setiap orang yang melakukan perjalanan ke suatu negara di luar negara ke tempat tinggalnya, kurang dari satu tahun, didorong oleh suatu tujuan utama (bisnis, berlibur, atau tujuan pribadi lainnya), selain untuk bekerja dengan penduduk negara yang dikunjungi.
3. Definisi ini mencakup 2 (dua) kategori tamu mancanegara, yaitu:
4. Wisatawan (turis) ialah setiap pengunjung seperti definisi di atas yang tinggal paling sedikit 24 jam, akan tetapi tidak lebih dari 12 (dua belas) bulan di tempat yang dikunjungi, dengan maksud antara lain:

Personal: berlibur, rekreasi, mengunjungi teman atau keluarga, belajar atau pelatihan, kesehatan, olahraga, keagamaan, belanja, transit, dan lain-lain.

Bisnis dan profesional: menghadiri pertemuan, konferensi atau kongres, pameran dagang, konser pertunjukan, dan lain-lain.

1. *The concept and definition of tourism refers to the recommendations of the United Tourism Organization (UNWTO).*
2. *An International Visitor is any person taking a trip to a main destination outside his/her usual environment, for less than a year, for any main purpose (business, leisure or other personel purpose) other than to be employed by a resident antity in the country visited.*
3. *This definition covers 2 (two) categories of foreign visitors, namely:*
4. *"Tourist" is any visitor according to the definition above, staying at least 24 hours, but not more than 12 (twelve) months, in the place visited, with the intention of visiting, among others for the purposes of:*

Personel: pleasure, recreation, visiting, friends and relatives, study and training, health and medical care, sports, religion/pilgrimages, shopping, transit, etc.

Business and professional: attending, meetings, conferences, congresses, trade fairs and exhibitions, concerts, shows, etc.

5. Pelancong ialah setiap pengunjung seperti definisi di atas yang tinggal kurang dari 24 jam di tempat yang dikunjungi (termasuk cruise passengers, yaitu setiap pengunjung yang tiba di suatu negara dengan kapal atau kereta api, dimana mereka tidak menginap di akomodasi yang tersedia di negara tersebut).
 6. Rata-rata lama tinggal adalah rata-rata waktu tinggal wisatawan mancanegara di Indonesia untuk satu kali kunjungan.
 7. Usaha penyediaan akomodasi adalah usaha yang menyediakan pelayanan penginapan yang dilengkapi dengan pelayanan pariwisata lainnya. Usaha penyediaan akomodasi dapat berupa hotel, vila, pondok wisata, bumi perkemahan, persinggahan karavan, dan akomodasi lainnya yang digunakan untuk tujuan pariwisata.
5. *"Excursionist" is any visitor according to the definition above, staying less than 23 hours in the place visited (including cruise passengers, i.e. any visitor arriving in a country by ship or train, not staying in an accommodation available in the country).*
 6. *Average length of stay is the average stay duration of foreign visitor in Indonesia for one trip.*
 7. *The business of providing accomodation is a business that provides specialty services that can be equipped with other tourism services. It includes hotel, villa, cottage, camping, caravan stop, and other accomodation that are used for tourism purposes.*

Gambar 7.1
Figures

Jumlah Kunjungan Wisatawan di Kabupaten Jembrana, 2015–2019
Number of Tourist Arrivals in Jembrana Regency, 2015–2019

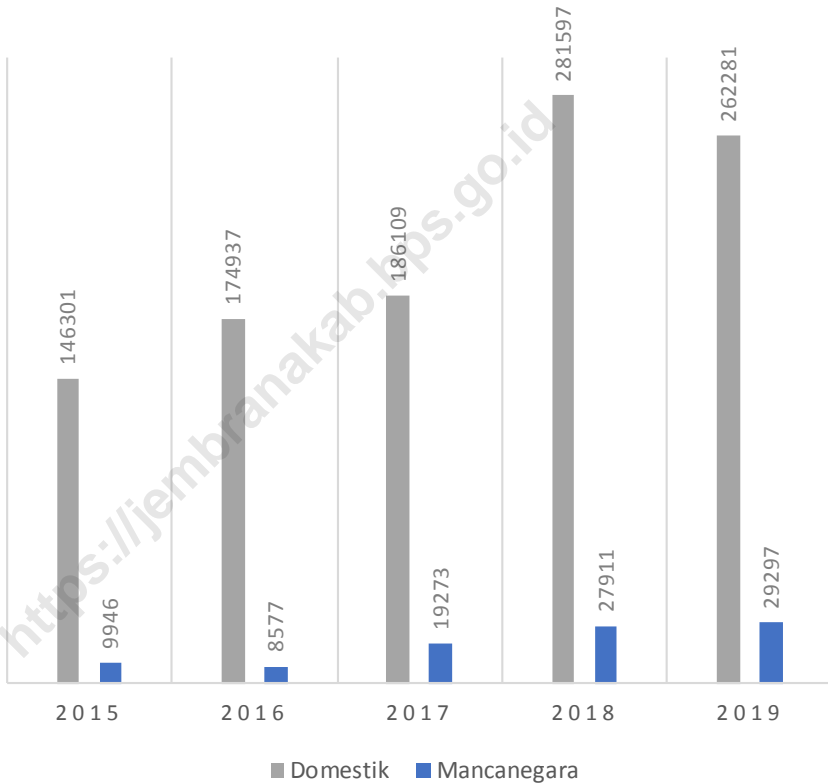

Sumber/Source : Dinas Pariwisata dan Kebudayaan Kabupaten Jembrana/Tourism and Culture Office of Jembrana Regency

<https://jembranakab.bps.go.id>

Tabel
Table 7.1

**Jumlah Kunjungan Wisatawan Pada Objek Wisata di
Kabupaten Jember, 2018 dan 2019**
*Number of Tourist Arrivals in Tourism Destination in
Jember Regency, 2018 and 2019*

Objek Wisata <i>Tourism Destination</i>	Mancanegara <i>International</i>		Nusantara <i>Domestic</i>	
	2018	2019	2018	2019
(1)	(2)	(3)	(4)	(5)
1. Pantai Yeh Leh	2 520	818	27 732	39 517
2. Desa Wisata Gumbrih	535	340	1 126	854
3. Air Terjun Juwuk Manis	832	1 435	1 094	2 661
4. Pantai Pekutatan	381	-	2 425	-
5. Bunut Bolong	4 132	3 844	4 745	5 305
6. Pantai Medewi	4 224	8 556	4 818	4 279
7. Green Cliff	322	780	13 375	856
8. Desa Wisata Yeh Embang Kangin	173	163	737	503
9. Pura Rambut Siwi	3 883	3 604	32 259	16 406
10. Pantai Delod Berawah	91	176	26 930	6 135
11. Pantai Yeh Sumbul	2 865	3 441	1 2020	2 227
12. Kolam Renang Delod Berawah	-	-	18 081	22 518
13. Puncak JR	50	-	8 454	1 470
14. Sungai Gelar	141	233	6 883	2 415
15. Desa Wisata Perancak	2 706	1 471	14 040	4 724
16. Batu Belah dan Puncak Mawar	637	727	5 884	5 671
17. Makam Tua Buyut Lebai	1 013	24	5 313	4 392
18. Pura Gede Perancak	11	-	12 408	-
19. Pantai Baluk Rening	290	40	29 372	40 088
20. Pantai Cupel	93	194	4 329	6 128

Lanjutan Tabel/*Continued Table 7.1*

Objek Wisata <i>Tourism Destination</i>	Mancanegara <i>International</i>		Nusantara <i>Domestic</i>	
	2018	2019	2018	2019
(1)	(2)	(3)	(4)	(5)
21. Munduk Nangka	116	59	5 324	4 186
22. Bendungan Benel	26	108	2 086	4 605
23. Pantai Candikusuma	206	164	4 289	13 155
24. Desa Wisata Ekasari	86	68	1 868	1 831
25. Bendungan Palasari	67	94	655	810
26. Desa Wisata Blimbingsari	1 390	2 016	5 696	8 223
27. Teluk Gilimanuk	1 068	832	38 311	59 895
28. Museum Manusia Purba Situs Gilimanuk	53	84	2 383	3 827
Jembrana	27 911	29 297	281 597	262 681

Sumber/*Source*: Dinas Pariwisata dan Kebudayaan Kabupaten Jembrana/*Tourism and Culture Office of Jembrana Regency*



**Kondisi Jalan di Kabupaten
Jembrana 2019**



Baik

659,90 km



Sedang

67,55 km



Rusak

44,34 km



Rusak Berat

304,15 km

Catatan : Jalan Kabupaten

Sumber : Dinas Pekerjaan Umum Penataan Ruang
Perumahan dan Kawasan Permukiman
Kabupaten Jembrana

PENJELASAN TEKNIS**TECHNICAL NOTES**

- | | |
|--|--|
| <p>1. Data transportasi dan komunikasi meliputi:</p> <ol style="list-style-type: none"> a. Panjang jalan b. Angkutan darat c. Angkutan laut d. Angkutan udara e. Pos dan telekomunikasi | <p>1. <i>Data on transportation and communications cover:</i></p> <ol style="list-style-type: none"> a. <i>Length of road</i> b. <i>Land transportation</i> c. <i>Sea transportation</i> d. <i>Air transportation</i> e. <i>Post and telecommunication</i> |
| <p>2. Data panjang jalan Negara dan Provinsi bersumber dari Kementerian Pekerjaan Umum. Sedangkan jalan kabupaten/kota bersumber dari Dinas Pekerjaan Umum Kabupaten/Kota.</p> | <p>2. <i>Data on the length of state and provincial roads were taken from the Ministry of Public Works, while the regency/city roads data were taken from Regency Public Work Offices.</i></p> |
| <p>3. Sumber data transportasi berasal dari masing-masing instansi terkait, dikumpulkan oleh Badan Pusat Statistik (BPS) setiap bulan/tahun.</p> | <p>3. <i>Data on transportation are compiled by the BPS-Statistics Indonesia, these data are obtained from relevant institutions every month/year.</i></p> |
| <p>4. Kantor Pos adalah pemberi pelayanan pengiriman barang, uang, dsb. dari suatu tempat ke tempat yang lain. Pengguna pelayanan biasanya diharuskan menempel perangko yang cukup pada sampul surat, kartu pos, pos wesel, warkat pos, paket dsb. Rumah pos berfungsi sama seperti kantor pos dan kantor pos pembantu, bedanya rumah pos biasanya terletak di daerah terpencil.</p> | <p>4. <i>Pos office is an establishment dealing with the delivery of goods, letters, money, etc. from one place to another place. Service users usually put postage stamps on the envelope and postcard or are charged with amount of money in obtaining services such as money order, aerogramme, package post, etc. A mailing house has the same function as post office and auxiliary post office. It is usually located in remote areas.</i></p> |
| <p>5. Telekomunikasi adalah setiap pemancaran, pengiriman dan atau penerimaan dari setiap</p> | <p>5. <i>Telecommunication includes every transmitting, delivering and or receiving from every information</i></p> |

informasi dalam bentuk tanda-tanda, isyarat, tulisan, gambar, suara dan bunyi melalui sistem kawat, optic radio atau sistem elektromagnetik lainnya.

of marking, signal, article, picture, sound and voice through strand of wire system, optic, radio or other electromagnetic system.

6. Internet adalah sebuah jaringan *computer public* di seluruh dunia. Internet menyediakan akses ke sejumlah layanan komunikasi termasuk *world wide web* dan membawa email, berita hiburan dan file data.

6. *The internet is a worldwide public computer network. It provides access to a number of communication services including the World Wide Web and carries e-mail, news, entertainment and data files.*

Gambar 8.1
Figures

Persentase Panjang Jalan Menurut Kondisi Jalan di Kabupaten Jembrana, 2019
Percentage Length of Roads by Condition of Roads in Jembrana Regency, 2019

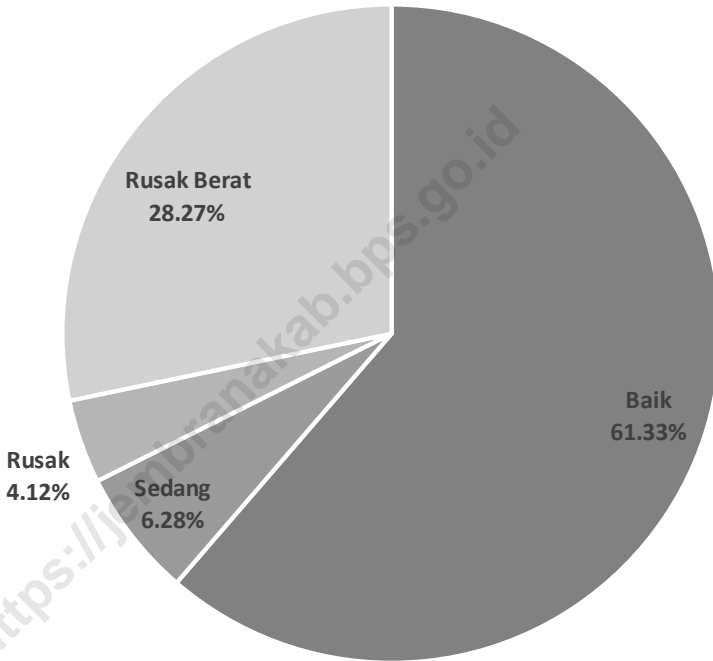

Catatan/Note: Jalan Kabupaten/Kota/Road of Regency/Municipality

Sumber/aSource: Dinas Pekerjaan Umum Penataan Ruang Perumahan dan Kawasan Permukiman Kabupaten Jembrana/Public Works and Spatial Planning Department of Jembrana Regency

<https://jembranakab.bps.go.id>

8.1 TRANSPORTASI TRANSPORTATION

Tabel 8.1.1 Panjang Jalan Menurut Tingkat Kewenangan Pemerintahan di Kabupaten Jembrana (km), 2017–2019
Table *Length of Roads by Level of Government Authority in Jembrana Regency (km), 2017–2019*

Tingkat Kewenangan Pemerintahan <i>Level of Government Authority</i>	2017	2018	2019
(1)	(2)	(3)	(4)
Negara/ <i>State</i>	72,63	72,63	72,63
Provinsi/ <i>Province</i>	29,48	29,48	29,48
Kabupaten/Kota <i>Regency/Municipality</i>	1 075,93	1 075,93	1 075,93
Jumlah/Total	1 178,04	1 178,04	1 178,04

Sumber/*Source*: Dinas Pekerjaan Umum dan Penataan Ruang Provinsi Bali dan Dinas Pekerjaan Umum Penataan Ruang Perumahan dan Kawasan Permukiman Kabupaten Jembrana/*Public Works and Spatial Planning Department of Bali Province and Public Works and Spatial Planning Department of Jembrana Regency*

Tabel 8.1.2 **Panjang Jalan Menurut Jenis Permukaan Jalan di Kabupaten Jembrana (km), 2017–2019**
Table *Length of Roads by Type of Road Surface in Jembrana Regency (km), 2017–2019*

Jenis Permukaan Jalan <i>Type of Road Surface</i>	2017	2018	2019
(1)	(2)	(3)	(4)
Aspal/Paved	1 028,94	1 028,94	1 028,94
Kerikil/Gravel	32,44	32,44	32,44
Tanah/Soil	14,55	14,55	14,55
Lainnya/Others	-	-	-
Jumlah/Total	1 075,93	1 075,93	1 075,93

Catatan/Note: Jalan Kabupaten/Kota/Road of Regency/Municipality

Sumber/aSource: Dinas Pekerjaan Umum Penataan Ruang Perumahan dan Kawasan Permukiman Kabupaten Jembrana/Public Works and Spatial Planning Department of Jembrana Regency

Tabel 8.1.3 Panjang Jalan Menurut Kondisi Jalan di Kabupaten Jembrana (km), 2017–2019
Table *Length of Roads by Condition of Roads in Jembrana Regency (km), 2017–2019*

Kondisi Jalan Condition of Roads	2017	2018	2019
(1)	(2)	(3)	(4)
Baik/Good	516,91	659,90	659,90
Sedang/Moderate	156,50	67,55	67,55
Rusak/Damage	173,14	44,34	44,34
Rusak Berat/Severely Damage	229,38	304,15	304,15
Jumlah/Total	1 075,93	1 075,93	1 075,93

Catatan/Note: Jalan Kabupaten/Kota/Road of Regency/Municipality

Sumber/aSource: Dinas Pekerjaan Umum Penataan Ruang Perumahan dan Kawasan Permukiman Kabupaten Jembrana/Public Works and Spatial Planning Department of Jembrana Regency

Tabel 8.1.4 **Jumlah Kecelakaan Lalu Lintas Menurut Akibat Kecelakaan dan Nilai Kerugian di Kabupaten Jembrana, 2010–2019**
Number of Road Accidents Classified by Type Casualties and Value of Losses in Jembrana Regency, 2010–2019

Tahun Year	Kejadian/ Accidents	Meninggal Dunia/ Dead	Luka Berat/ Seriously Injured	Luka Ringan/ Slightly Injured	Kerugian Material/ Value of Losses (Rp 000)
(1)	(2)	(3)	(4)	(5)	(6)
2010	177	79	3	226	296 400
2011	252	71	7	387	1 132 235
2012	237	85	4	268	356 300
2013	192	63	1	238	350 190
2014	137	58	2	151	484 450
2015	139	68	1	138	318 800
2016	139	42	2	121	259 100
2017	117	57	6	129	424 200
2018	105	44	1	122	360 850
2019	212	53	4	239	443 000

Sumber/Source: Kepolisian Daerah Bali/State Police of Bali Province

8.2 KOMUNIKASI COMMUNICATION

Tabel 8.2.1 Jumlah Kantor Pos Menurut Kecamatan di Kabupaten Jembrana, 2016–2019
Number of Post Offices by Subdistrict in Jembrana Regency, 2016–2019

Kecamatan Subdistrict	2016	2017	2018	2019
(1)	(2)	(3)	(4)	(5)
Melaya	2	2	2	2
Negara	0	0	0	0
Jembrana	1	1	1	1
Mendoyo	1	1	1	1
Pekutatan	1	1	1	1
Jembrana	5	5	5	5

Sumber/Source: PT Pos Cabang Negara/Post Office Negara

<https://jembranakab.bps.go.id>



Undang-undang Nomor 25 Tahun 1992
Tentang Perkoperasian

Koperasi adalah badan usaha yang beranggotakan orang-seorang atau badan hukum koperasi dengan melandaskan kegiatannya berdasar prinsip koperasi, sekaligus sebagai gerakan ekonomi rakyat atass asas kekeluargaan.

Koperasi
Tahun 2019

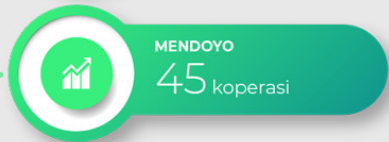
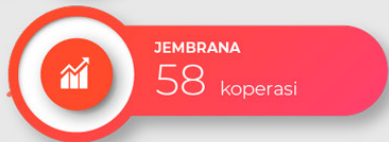
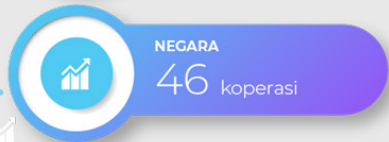

PENJELASAN TEKNIS**TECHNICAL NOTES**

- | | |
|---|--|
| <p>1. Data statistik perbankan bersumber dari Bank Indonesia dan Otoritas Jasa Keuangan.</p> <p>2. Kantor bank terdiri dari Kantor Cabang (KC), Kantor Cabang Pembantu (KCP), dan kantor di bawah KCP.</p> <p>3. Uang beredar dalam arti sempit (M1) adalah kewajiban sistem moneter yang terdiri atas uang kartal dan uang giral.</p> <p>4. Uang beredar dalam arti luas (M2) atau likuiditas perekonomian adalah kewajiban sistem moneter yang terdiri atas M1, uang kuasi, dan surat berharga selain saham.</p> <p>5. Uang kartal terdiri atas uang kertas dan uang logam yang berlaku, tidak termasuk uang kas pada Kantor Perbendaharaan dan Kas Negara (KPKN) dan bank umum.</p> <p>6. Uang giral terdiri atas rekening giro, kiriman uang, simpanan berjangka, dan tabungan dalam rupiah yang sudah jatuh waktu, yang seluruhnya merupakan simpanan penduduk dalam rupiah pada sistem moneter.</p> <p>7. Uang kuasi terdiri atas simpanan berjangka dan tabungan penduduk pada bank umum, baik</p> | <p>1. <i>Banking statistics are obtained from the Bank Indonesia and Financial Services Authority.</i></p> <p>2. <i>Bank offices consist of branch office (KC), sub branch office (KCP), and offices under KCP.</i></p> <p>3. <i>The "broad money (M1)" in specific term os liabilities of the monetary system consisting of currency and demand deposits.</i></p> <p>4. <i>The "broad money (M2)" in a broader term or "domestic liquidity" is a liabilities of the monetary system consisting M1, quasi money, and securities other than shares.</i></p> <p>5. <i>Currency consists of legal bank note and coins excluding cash in the government treasury offices and commercial bank.</i></p> <p>6. <i>Demand deposit comprises current accounts, transfer, natured time, and savings deposits in rupiah, held by residents in the monetary system.</i></p> <p>7. <i>Quasi money consist of time and savings deposits in rupiah and foreign currency held by residents</i></p> |
|---|--|

dalam bentuk rupiah maupun valuta asing,

in commercial banks.

8. Data perkoperasian bersumber dari Kementerian Koperasi dan Usaha Kecil dan Menengah. Data koperasi yang disajikan meliputi:
 - a. Jumlah usaha koperasi
 - b. Volume usaha koperasi
 - c. Sisa hasil usaha
 9. Koperasi adalah badan usaha yang beranggotakan orang seorang atau badan hukum koperasi dengan melandaskan kegiatannya berdasarkan prinsip koperasi sekaligus sebagai gerakan ekonomi rakyat yang berdasar atas asas kekeluargaan.
 10. Sisa hasil usaha koperasi merupakan pendapatan koperasi yang diperoleh dalam satu tahun buku dikurangi dengan biaya, penyusutan, dan kewajiban lainnya termasuk pajak dalam tahun buku yang bersangkutan.
8. *Data for cooperatives are generated from Ministry of Cooperatives and Small and Medium Enterprises. Types of cooperatives data include:*
 - a. *Number of cooperatives*
 - b. *Asset scale of cooperative*
 - c. *Net profit*
 9. *Cooperative is an establishment that its members are people or establishments with legal status of cooperative and its activities based on people economic movement.*
 10. *Net profit of cooperative is gross income in one year minus expenses, depreciation, and other liabilities including taxes in current year.*

Gambar 9.1
Figures

Jumlah Koperasi Aktif Menurut Kecamatan di Kabupaten Jembrana, 2019
Number of Active Cooperative by Subdistrict in Jembrana Regency, 2019

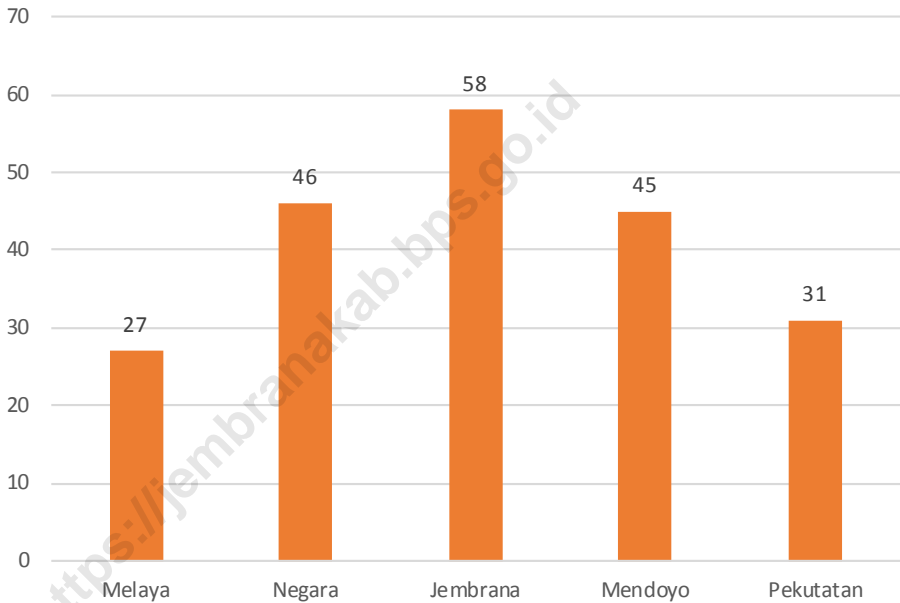

Sumber/Source: Dinas Koperasi, Usaha Kecil dan Menengah, Perindustrian dan Perdagangan Kabupaten Jembrana/Cooperatives and Small and Medium Enterprises, Industry and Trade Office of Jembrana Regency

<https://jembranakab.bps.go.id>

Tabel
Table 9.1**Jumlah Koperasi Aktif Menurut Kecamatan di Kabupaten Jembrana, 2016–2019**
Number of Active Cooperative by Subdistrict in Jembrana Regency, 2016–2019

Kecamatan Subdistrict	2016	2017	2018	2019
(1)	(2)	(3)	(4)	(5)
Melaya	35	33	26	27
Negara	69	63	48	46
Jembrana	77	76	57	58
Mendoyo	53	50	44	45
Pekutatan	34	32	31	31
Jembrana	268	254	206	207

Sumber/Source: Dinas Koperasi, Usaha Kecil dan Menengah, Perindustrian dan Perdagangan Kabupaten Jembrana/Cooperatives and Small and Medium Enterprises, Industry and Trade Office of Jembrana Regency

Tabel
Table 9.2**Jumlah Koperasi Menurut Jenis Koperasi dan Kecamatan di Kabupaten Jemberana, 2019**
Number of Cooperative by Kind of Cooperative and Subdistrict in Jemberana Regency, 2019

Jenis Koperasi/ Kind of Cooperative	Kecamatan/Subdistrict					Jumlah Total
	Melaya	Negara	Jemberana	Mendoyo	Pekutatan	
(1)	(2)	(3)	(4)	(5)	(6)	(7)
Koperasi Unit Desa (KUD)	2	1	1	2	2	8
Koperasi Serba Usaha (KSU)	8	12	17	12	9	58
Koperasi Simpan Pinjam (KSP)	2	10	6	6	5	29
Koperasi Wanita (Kopwan)	9	11	9	10	7	46
Koperasi Pegawai Negeri (KPN)	2	3	11	3	1	20
Koperasi Pertanian	2	0	0	6	2	10
Koperasi Karyawan (Kopkar)	0	3	1	0	1	5
Koperasi Pasar (Koppas)	0	1	1	1	0	3
Koperasi Lainnya/Other	2	5	12	5	4	28
Jumlah/Total	27	46	58	45	31	207

Sumber/Source: Dinas Koperasi, Usaha Kecil Menengah, Perindustrian dan Perdagangan Kabupaten Jemberana/Cooperatives, Small, Medium Enterprises, Industry and Trade Office of Jemberana Regency



PENGELUARAN PENDUDUK
POPULATION EXPENDITURE

10

**Pengeluaran Rata-rata per Kapita
Sebulan Menurut Jenis Pengeluaran
Kabupaten Jembrana**



Tahun 2019

44,98%

Pengeluaran Non Makanan

55,02%

Pengeluaran Makanan



Tahun 2018

48,91%

Pengeluaran Non Makanan

51,09%

Pengeluaran Makanan



PENJELASAN TEKNIS

1. Data ketersediaan konsumsi pangan per kapita bersumber dari perhitungan Neraca Bahan Makanan (NBM) Indonesia, hasil kerja sama antara Badan Pusat Statistik (BPS) dan Kementerian Pertanian.
2. Metode yang dipakai untuk penyusunan NBM berpedoman pada buku rujukan yang diterbitkan oleh organisasi pangan sedunia, yaitu *Food Agriculture Organization (FAO)*.
3. Penyediaan pangan dalam negeri adalah produk dalam negeri ditambah dengan perubahan stok dan impor dikurangi dengan ekspor.
4. Ketersediaan pangan untuk dikonsumsi penduduk terlebih dahulu dikurangi dengan bagian produksi yang digunakan untuk bibit, makanan ternak, industri, dan yang tercecer.
5. Ketersediaan pangan per kapita adalah ketersediaan pangan dibagi dengan jumlah penduduk pertengahan tahun. Ketersediaan pangan per kapita bisa dalam bentuk kuantum maupun unsur gizi, yaitu kalori, protein, dan lemak.

TECHNICAL NOTES

1. *Data on the availability of per capita food consumption are from the Indonesian Food Balance Sheet computed by the BPS - Statistics Indonesia (BPS) in collaboration with the Ministry of Agriculture.*
2. *The FAO method is adopted to compute the Food Balance Sheet.*
3. *Domestic food availability is defined as domestic production plus changes in stock and imports minus exports.*
4. *In compiling data on domestic food availability, the share of production for seed, waste, residuals, animal feeds, and industrial use is first take into account.*
5. *Per capita food availability is total food availability divided by number of population in the middle of the year. It is presented in terms of quantity as well as nutrient content, such as calories, proteins, and fats.*

Gambar 10.1
Figures

Persentase Pengeluaran per Kapita Sebulan Menurut Kelompok Komoditas Makanan di Kabupaten Jembrana, 2019
Percentage of Monthly Expenditure per Capita by Food Commodity Group in Jembrana Regency, 2019

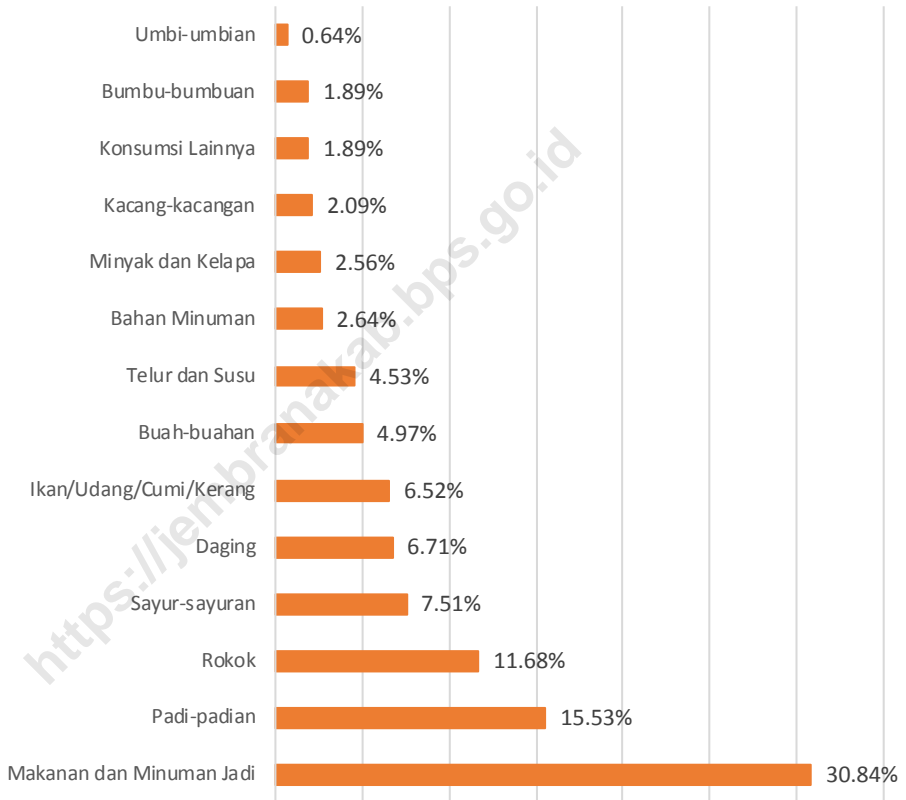

Sumber/Source: BPS, Survei Sosial Ekonomi Nasional (Susenas) Maret/BPS-Statistics Indonesia, National Socioeconomic Survey March

Tabel
Table 10.1

**Rata-rata Pengeluaran per Kapita Sebulan Menurut
Kelompok Komoditas (rupiah) di Kabupaten Jembrana,
2018 dan 2019**
*Monthly Average Expenditure per Capita by Commodity
Group (rupiahs) in Jembrana Regency/Municipality, 2018
and 2019*

Kelompok Komoditas/Commodity Group	2018	2019
(1)	(2)	(3)
Makanan/Food		
Padi-padian/ <i>Cereals</i>	80 764,27	80 854,53
Umbi-umbian/ <i>Tubers</i>	3 360,64	3 318,20
Ikan/udang/cumi/kerang/ <i>Fish/shrimp/common squid/shells</i>	31 157,68	33 968,32
Daging/ <i>Meat</i>	22 419,00	34 964,73
Telur dan susu/ <i>Eggs and milk</i>	25 586,79	23 606,40
Sayur-sayuran/ <i>Vegetables</i>	41 321,06	39 129,14
Kacang-kacangan/ <i>Legumes</i>	11 300,46	10 879,12
Buah-buahan/ <i>Fruits</i>	39 318,49	25 854,38
Minyak dan kelapa/ <i>Oil and coconut</i>	11 465,69	13 331,52
Bahan minuman/ <i>Beverage stuffs</i>	14 250,96	13 734,09
Bumbu-bumbuan/ <i>Spices</i>	9 042,44	9 818,92
Konsumsi lainnya/ <i>Miscellaneous food items</i>	6 606,02	9 861,12
Makanan dan minuman jadi/ <i>Prepared food and beverages</i>	147 782,17	160 614,77
Rokok/ <i>Cigarettes</i>	55 044,65	60 795,48
Jumlah makanan/Total food	499 420,33	520 730,71
Bukan makanan/Non-food		
Perumahan dan fasilitas rumah tangga/ <i>Housing and household facilities</i>	240 212,86	216 032,40
Aneka komoditas dan jasa/ <i>Goods and services</i>	83 183,17	72 898,37
Pakaian, alas kaki, dan tutup kepala/ <i>Clothing, footwear, and headgear</i>	19 561,45	17 216,54
Komoditas tahan lama/ <i>Durable goods</i>	55 457,98	39 527,73
Pajak, pungutan, dan asuransi/ <i>Taxes and insurance</i>	31 531,59	35 500,06
Keperluan pesta dan upacara/kenduri/ <i>Parties and ceremonies</i>	48 138,51	44 517,78
Jumlah bukan makanan/Total non-food	478 085,56	425 692,87
Jumlah/Total	977 505,89	946 423,59

Sumber/Source: BPS, Survei Sosial Ekonomi Nasional (Susenas) Maret/BPS-Statistics Indonesia, National Socioeconomic Survey March

Tabel
Table 10.2

**Persentase Pengeluaran per Kapita Sebulan Menurut
Kelompok Komoditas di Kabupaten Jembrana, 2018 dan
2019**

**Percentage of Monthly Expenditure per Capita by
Commodity Group in Jembrana Regency, 2018 and 2019**

Kelompok Komoditas/Commodity Group	2018	2019
(1)	(2)	(3)
Makanan/Food		
Padi-padian/ <i>Cereals</i>	8,26	8,54
Umbi-umbian/ <i>Tubers</i>	0,34	0,35
Ikan/udang/cumi/kerang/ <i>Fish/shrimp/common squid/shells</i>	3,19	3,59
Daging/ <i>Meat</i>	2,29	3,69
Telur dan susu/ <i>Eggs and milk</i>	2,62	2,49
Sayur-sayuran/ <i>Vegetables</i>	4,23	4,13
Kacang-kacangan/ <i>Legumes</i>	1,16	1,15
Buah-buahan/ <i>Fruits</i>	4,02	2,73
Minyak dan kelapa/ <i>Oil and coconut</i>	1,17	1,41
Bahan minuman/ <i>Beverage stuffs</i>	1,46	1,45
Bumbu-bumbuan/ <i>Spices</i>	0,93	1,04
Konsumsi lainnya/ <i>Miscellaneous food items</i>	0,68	1,04
Makanan dan minuman jadi/ <i>Prepared food and beverages</i>	15,12	16,97
Rokok/ <i>Cigarettes</i>	5,63	6,42
Jumlah makanan/Total food	51,09	55,02
Bukan makanan/Non-food		
Perumahan dan fasilitas rumah tangga/ <i>Housing and household facilities</i>	24,57	22,83
Aneka komoditas dan jasa/ <i>Goods and services</i>	8,51	7,70
Pakaian, alas kaki, dan tutup kepala/ <i>Clothing, footwear, and headgear</i>	2,00	1,82
Komoditas tahan lama/ <i>Durable goods</i>	5,67	4,18
Pajak, pungutan, dan asuransi/ <i>Taxes and insurance</i>	3,23	3,75
Keperluan pesta dan upacara/kenduri/ <i>Parties and ceremonies</i>	4,92	4,70
Jumlah bukan makanan/Total non-food	48,91	44,98
Jumlah/Total	100,00	100,00

Sumber/Source: BPS, Survei Sosial Ekonomi Nasional (Susenas) Maret/BPS-Statistics Indonesia, National Socioeconomic Survey March

Tabel
Table 10.3

Persentase Penduduk Menurut Golongan Pengeluaran Per Kapita Sebulan di Kabupaten Jemberana, 2018 dan 2019
Percentage of Population by Per Capita Spending Group a Month in Jemberana Regency, 2018 and 2019

Golongan Pengeluaran Spending Group (Rp)	2018	2019
(1)	(2)	(3)
< 150 000	0	0
150 000–199 999	0	0
200 000–299 999	0,44	0,53
300 000–499 999	16,43	12,65
500 000–749 999	34,25	35,62
750 000–999 999	17,08	19,37
1 000 000–1 499 999	15,86	19,62
> 1 500 000	15,94	12,20
Jumlah/Total	100,00	100,00

Sumber/Source: BPS, Survei Sosial Ekonomi Nasional (Susenas) Maret/BPS-Statistics Indonesia, National Socioeconomic Survey March

<https://jembranakab.bps.go.id>



PERDAGANGAN TRADE

11



Melaya

2 pasar rakyat/
tradisional

Negara

3 pasar rakyat/
tradisional

Jembrana

4 pasar rakyat/
tradisional

Mendoyo

4 pasar rakyat/
tradisional

Pekutatan

1 pasar rakyat/
tradisional

PENJELASAN TEKNIS**TECHNICAL NOTES**

- | | |
|--|--|
| <p>1. Pasar adalah tempat dimana pada umumnya barang dan jasa diperjualbelikan.</p> | <p>1. <i>The market in general is the place where the goods or services sold.</i></p> |
| <p>2. Sistem pencatatan Statistik Ekspor dan Impor adalah "General Trade" dengan wilayah pencatatan meliputi seluruh wilayah kepabeanan Indonesia.</p> | <p>2. <i>The recording of export and import statistics is based on General Trade System covering all Indonesian customs areas.</i></p> |
| <p>3. Pengesahan dokumen kepabeanan ekspor dan impor dilakukan oleh Bea dan Cukai berdasarkan Persetujuan Muat/Bongkar Barang.</p> | <p>3. <i>The legalization of customs export and import documents is conducted by the Customs and Excise Office.</i></p> |
| <p>4. Data ekspor berasal dari dokumen kepabeanan BC 3.0 atau yang disebut dokumen Pemberitahuan Ekspor Barang (PEB) yang diisi oleh eksportir.</p> | <p>4. <i>The export data are compiled based on customs export documents BC 3.0 or known as Export Declarations (PEB), filled by exporters.</i></p> |
| <p>5. Data impor berasal dari dokumen kepabeanan BC 2.0 atau yang disebut dokumen Pemberitahuan Impor Barang (PIB), Pemberitahuan Impor Barang Khusus (PIBK), Pemberitahuan Pabean Free Trade Zone (PPFTZ) dan dokumen kepabeanan BC 2.3 yang mencatat impor barang dari Luar Negeri ke Kawasan Berikat.</p> | <p>5. <i>The import data are compiled based on customs import documents BC 2.0 or known as Import Declarations Form (PIB), Import Declarations Form for Special Commodity (PIBK), Customs Declaration Form for Free Trade Zone (PPFTZ), and customs import documents BC 2.3 which records import goods from foreign country to Bounded Zones Area.</i></p> |

Gambar 11.1
Figures

**Jumlah Pedagang di Beberapa Pasar di Kabupaten
Jembrana, 2019**
*Number of Seller in Some Markets in Jembrana Regency,
2019*

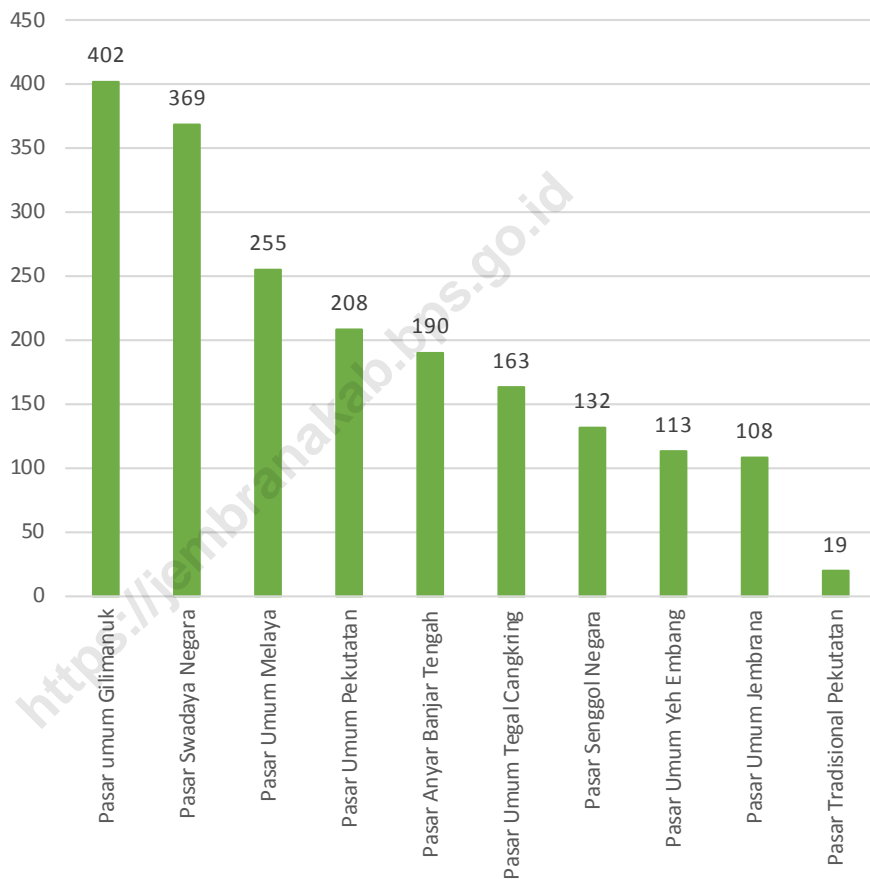

Sumber/Source: Dinas Koperasi, Usaha Kecil Menengah, Perindustrian dan Perdagangan Kabupaten Jembrana/
Cooperatives, Small, Medium Enterprises, Industry and Trade Office of Jembrana Regency

Tabel 11.1 Jumlah Sarana Perdagangan Menurut Kecamatan dan Jenisnya di Kabupaten Jembrana, 2017
Number of Trading Facilities by Subdistrict and Type of Facility in Jembrana Regency, 2017

Kecamatan Subdistrict	Pasar Rakyat/ Tradisional Public Market	Pusat Perbelanjaan/ Shopping Center	Toko Modern/ Modern Store
(1)	(2)	(3)	(4)
Melaya	2	-	-
Negara	3	-	-
Jembrana	4	-	1
Mendoyo	4	-	-
Pekutatan	1	-	-
Jumlah/Total	14	-	1

Sumber/Source: BPS Kabupaten Jembrana/BPS-Statistics of Jembrana Regency

Tabel
Table 11.2**Jumlah Potensi Tetap Pasar di Kabupaten Jembrana, 2019**
Number of Potential Market in Jembrana Regency, 2019

Jenis Pasar Type of Market	Kios	Los	Pedagang
(1)	(2)	(3)	(4)
Pasar Umum Pekutatan	95	113	208
Pasar Tradisional Pekutatan	10	9	19
Pasar Umum Yeh Embang	69	44	113
Pasar Umum Tegal Cangkring	36	127	163
Pasar Umum Jembrana	18	90	108
Pasar Umum Negara	394	218	612
Pasar Swadaya Negara	283	86	369
Pasar Anyar Banjar Tengah	42	148	190
Pasar Senggol Negara	-	132	132
Pasar Umum Melaya	71	184	255
Pasar umum Gilimanuk	117	285	402
Pasar Ijo Gading	87	120	-
Jumlah/Total	1222	1 556	2 571

Sumber/Source: Dinas Koperasi, Usaha Kecil Menengah, Perindustrian dan Perdagangan Kabupaten Jembrana/Cooperatives, Small, Medium Enterprises, Industry and Trade Office of Jembrana Regency



SISTEM NERACA REGIONAL
SYSTEM OF REGIONAL ACCOUNTS

12



14 206,33
Miliar Rupiah

PDRB Kabupaten Jember
Tahun 2019^{xx}



xx) Angka sangat sementara

PENJELASAN TEKNIS**TECHNICAL NOTES**

1. Produk Domestik Bruto pada tingkat nasional serta Produk Domestik Regional Bruto (PDRB) pada tingkat regional (provinsi) menggambarkan kemampuan suatu wilayah untuk menciptakan output (nilai tambah) pada suatu waktu tertentu. Untuk menyusun PDB maupun PDRB digunakan dua pendekatan, yaitu produksi (sektor) dan pengeluaran. Keduanya menyajikan komposisi data nilai tambah dirinci menurut sumber kegiatan ekonomi (produksi/ sektoral) dan menurut komponen pengeluarannya. PDB maupun PDRB dari sisi sektoral merupakan penjumlahan seluruh komponen nilai tambah bruto yang mampu diciptakan oleh sektor-sektor ekonomi atas berbagai aktivitas produksinya. Sedangkan dari sisi pengeluaran menjelaskan tentang penggunaan dari nilai tambah tersebut.
 2. Produk Domestik Bruto maupun agregat turunannya disajikan dalam 2 (dua) versi penilaian, yaitu atas dasar "harga berlaku" dan atas dasar "harga konstan". Disebut sebagai harga berlaku karena seluruh agregat dinilai dengan menggunakan harga pada tahun berjalan, sedangkan harga
1. *The basic measure of the output arising from economic activity is known as Gross Domestic Product (GDP) at the national level and Gross Regional Domestic Product (GRDP) at the regional level (provinces/regencies/municipalities). To compile these statistics, two approaches have been used, i.e. "production approach" and "expenditure approach". The first approach is to measure value added produced by various kinds of economic activities, while the second approach is to measure final user of the country's output. In other words, GDP/GRDP is the sum of total value added produced by all economic sectors (activities) and the way of using it. The FAO method is adopted to compute the Food Balance Sheet. For consumption of non-food, the data collected in general are only their values, except for certain types of expenditure, such as electricity, water, gas, and fuel, which are also collected for their quantity data.*
 2. *GDP and its aggregations are presented in two forms: at current market prices and at constant base year market prices. In presenting current market prices, all aggregates are valued at current market prices, while base year constant market prices are shown by valuing all aggregates at fixed base*

konstan penilaiannya didasarkan kepada harga satu tahun dasar tertentu. Dalam publikasi di sini digunakan harga tahun 2010 sebagai dasar penilaian.

year prices. Year of 2010 is used as the base year in this publication.

3. Laju Pertumbuhan Produk Domestik Bruto diperoleh dari perhitungan PDB atas dasar harga konstan. Diperoleh dengan cara mengurangi nilai PDB pada tahun ke-n terhadap nilai pada tahun ke n-1 (tahun sebelumnya), dibagi dengan nilai pada tahun ke n-1, kemudian dikalikan dengan 100 persen. Laju pertumbuhan menunjukkan perkembangan agregat pendapatan dari satu waktu tertentu terhadap waktu sebelumnya.

3. *Growth rate of Gross Domestic Product (GDP) is derived from GDP at constant market prices. It is obtained by subtracting the value of GDP year n with the value of GDP year n-1, divided by the value of GDP year n-1 then multiplied by 100 percent. The growth rate of GDP explains the income growth during the given period.*

Gambar 12.1
Figures

Distribusi Persentase Produk Domestik Regional Bruto Atas Dasar Harga Berlaku Menurut Lapangan Usaha di Kabupaten Jembrana, 2019
Percentage Distribution of Gross Regional Domestic Product at Current Market Prices by Industry in Jembrana Regency, 2019

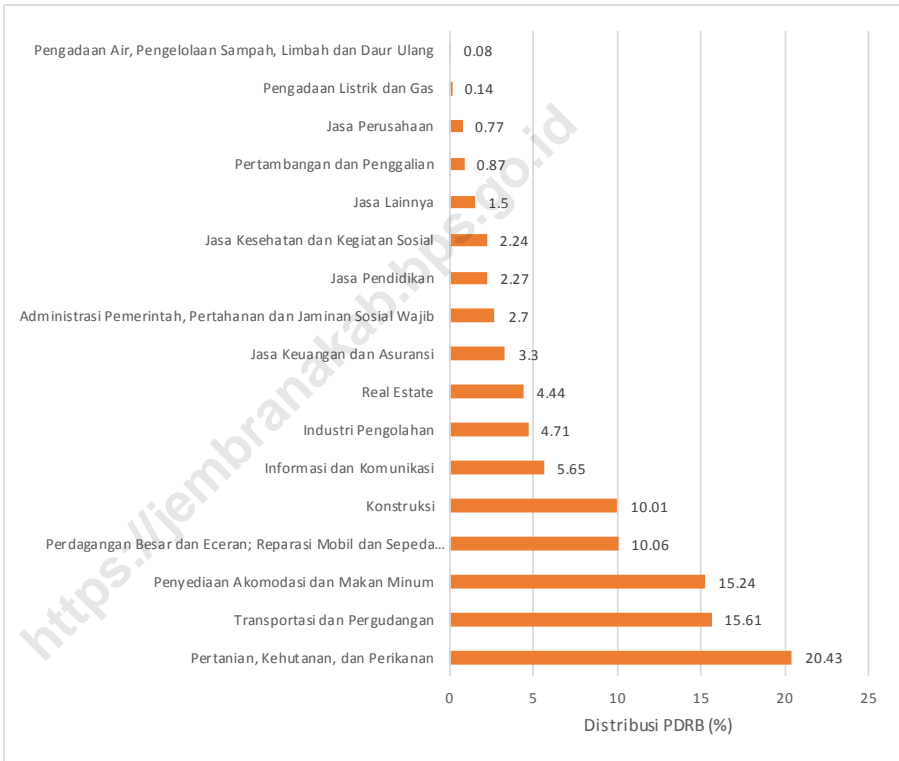

Sumber/Source: BPS, berbagai sensus, survei dan sumber lain/BPS-Statistics Indonesia, various census, survey, and other sources

<https://jembranakab.bps.go.id>

Tabel
Table 12.1.

Produk Domestik Regional Bruto Atas Dasar Harga Berlaku Menurut Lapangan Usaha di Kabupaten Jembrana (miliar rupiah), 2015–2019
Gross Regional Domestic Product at Current Market Prices by Industry in Jembrana Regency (billion rupiahs), 2015–2019

	Lapangan Usaha/Industry	2015	2016	2017	2018 ^x	2019 ^{xx}
	(1)	(2)	(3)	(4)	(5)	(6)
A	Pertanian, Kehutanan, dan Perikanan/ <i>Agriculture, Forestry, and Fishing</i>	2 121,12	2 312,41	2 430,15	2 666,60	2 893,02
B	Pertambangan dan Penggalian/ <i>Mining and Quarrying</i>	95,13	1 04,28	112,75	124,02	123,41
C	Industri Pengolahan/ <i>Manufacturing</i>	508,84	557,96	587,34	625,41	667,26
D	Pengadaan Listrik dan Gas/ <i>Electricity and Gas</i>	12,39	14,51	17,45	18,64	19,36
E	Pengadaan Air; Pengelolaan Sampah, Limbah, dan Daur Ulang/ <i>Water Supply; Sewerage, Waste Management, and Remediation Activities</i>	9,16	9,87	10,52	10,86	11,12
F	Konstruksi/ <i>Construction</i>	974,90	1 074,39	1 159,39	1 326,86	1 417,69
G	Perdagangan Besar dan Eceran; Reparasi Mobil dan Sepeda Motor/ <i>Wholesale and Retail Trade; Repair of Motor Vehicles and Motorcycles</i>	994,07	1 088,22	1 208,47	1 311,00	1 424,15
H	Transportasi dan Pergudangan/ <i>Transportation and Storage</i>	1 740,83	1 864,37	1 971,14	2 073,04	2 210,82
I	Penyediaan Akomodasi dan Makan Minum/ <i>Accommodation and Food Service Activities</i>	1 488,80	1 651,51	1 879,64	2 003,88	2 158,13
J	Informasi dan Komunikasi/ <i>Information and Communication</i>	531,58	587,80	653,54	723,40	800,09

Lanjutan Tabel/*Continued Table* 12.1

	Lapangan Usaha/Industry	2015	2016	2017	2018^x	2019^{xx}
	(1)	(2)	(3)	(4)	(5)	(6)
K	Jasa Keuangan dan Asuransi/ <i>Financial and Insurance Activities</i>	326,21	364,23	390,53	416,36	467,36
L	Real Estat/ <i>Real Estate Activities</i>	520,36	557,68	588,32	608,68	629,05
M,N	Jasa Perusahaan/ <i>Business Activities</i>	74,72	84,14	94,29	101,91	108,39
O	Administrasi Pemerintahan, Pertahanan, dan Jaminan Sosial Wajib/ <i>Public Administration and Defence; Compulsory Social Security</i>	262,56	283,03	319,44	365,62	382,14
P	Jasa Pendidikan/ <i>Education</i>	200,59	231,16	257,49	288,36	321,29
Q	Jasa Kesehatan dan Kegiatan Sosial/ <i>Human Health and Social Work Activities</i>	200,37	229,58	263,24	290,83	316,95
R,S,T,U	Jasa Lainnya/ <i>Other Services Activities</i>	136,62	152,52	172,79	187,58	212,09
	Produk Domestik Regional Bruto/<i>Gross Regional Domestic Product</i>	10 198,25	11 167,67	12 116,48	13 143,08	14 162,33

Sumber/*Source*: BPS, berbagai sensus, survei dan sumber lain/*BPS-Statistics Indonesia, various census, survey, and other sources*

Tabel
Table 12.2

Produk Domestik Regional Bruto Atas Dasar Harga Konstan 2010 Menurut Lapangan Usaha di Kabupaten Jembrana (miliar rupiah), 2015–2019
Gross Regional Domestic Product at 2010 Constant Market Prices by Industry in Jembrana Regency (billion rupiahs), 2015–2019

	Lapangan Usaha/Industry	2015	2016	2017	2018*	2019**
	(1)	(2)	(3)	(4)	(5)	(6)
A	Pertanian, Kehutanan, dan Perikanan/ <i>Agriculture, Forestry, and Fishing</i>	1 527,50	1 564,04	1 594,84	1 702,07	1 810,27
B	Pertambangan dan Penggalian/ <i>Mining and Quarrying</i>	70,70	75,48	79,26	80,87	79,76
C	Industri Pengolahan/ <i>Manufacturing</i>	382,67	401,64	410,74	424,99	446,72
D	Pengadaan Listrik dan Gas/ <i>Electricity and Gas</i>	10,29	10,45	10,50	10,70	10,95
E	Pengadaan Air; Pengelolaan Sampah, Limbah, dan Daur Ulang/ <i>Water Supply; Sewerage, Waste Management, and Remediation Activities</i>	8,02	8,35	8,47	8,71	8,83
F	Konstruksi/ <i>Construction</i>	743,62	795,68	840,35	922,18	954,68
G	Perdagangan Besar dan Eceran; Reparasi Mobil dan Sepeda Motor/ <i>Wholesale and Retail Trade; Repair of Motor Vehicles and Motorcycles</i>	775,31	826,62	883,89	938,46	999,86
H	Transportasi dan Pergudangan/ <i>Transportation and Storage</i>	1 197,99	1 258,23	1 313,09	1 346,83	1 414,78
I	Penyediaan Akomodasi dan Makan Minum/ <i>Accommodation and Food Service Activities</i>	968,48	1 055,13	1 159,85	1 218,00	1 281,18
J	Informasi dan Komunikasi/ <i>Information and Communication</i>	498,00	541,41	587,33	631,25	686,32

Lanjutan Tabel/*Continued Table 12.2*

	Lapangan Usaha/Industry	2015	2016	2017	2018^x	2019^{xx}
	(1)	(2)	(3)	(4)	(5)	(6)
K	Jasa Keuangan dan Asuransi/ <i>Financial and Insurance Activities</i>	241,06	261,26	269,32	279,06	307,62
L	Real Estat/ <i>Real Estate Activities</i>	433,90	458,53	473,29	482,43	492,22
M,N	Jasa Perusahaan/ <i>Business Activities</i>	58,16	61,49	66,87	70,42	73,46
O	Administrasi Pemerintahan, Pertahanan, dan Jaminan Sosial Wajib/ <i>Public Administration and Defence; Compulsory Social Security</i>	236,86	247,85	247,52	266,92	270,99
P	Jasa Pendidikan/ <i>Education</i>	160,00	175,38	189,17	204,29	220,74
Q	Jasa Kesehatan dan Kegiatan Sosial/ <i>Human Health and Social Work Activities</i>	160,00	174,71	195,36	208,49	220,97
R,S,T,U	Jasa Lainnya/ <i>Other Services Activities</i>	103,74	111,68	122,17	129,21	142,03
	Produk Domestik Regional Bruto/<i>Gross Regional Domestic Product</i>	7 576,31	8 027,93	8 452,03	8 924,88	9 421,37

Sumber/*Source*: BPS, berbagai sensus, survei dan sumber lain/*BPS-Statistics Indonesia, various census, survey, and other sources*

Tabel
Table 12.3

Distribusi Persentase Produk Domestik Regional Bruto Atas Dasar Harga Berlaku Menurut Lapangan Usaha di Kabupaten Jember, 2015–2019
Percentage Distribution of Gross Regional Domestic Product at Current Market Prices by Industry in Jember Regency, 2015–2019

	Lapangan Usaha/ <i>Industry</i>	2015	2016	2017	2018 ^x	2019 ^{xx}
	(1)	(2)	(3)	(4)	(5)	(6)
A	Pertanian, Kehutanan, dan Perikanan/ <i>Agriculture, Forestry, and Fishing</i>	20,80	20,71	20,06	20,29	20,43
B	Pertambangan dan Penggalian/ <i>Mining and Quarrying</i>	0,93	0,93	0,93	0,94	0,87
C	Industri Pengolahan/ <i>Manufacturing</i>	4,99	5,00	4,85	4,76	4,71
D	Pengadaan Listrik dan Gas/ <i>Electricity and Gas</i>	0,12	0,13	0,14	0,14	0,14
E	Pengadaan Air; Pengelolaan Sampah, Limbah, dan Daur Ulang/ <i>Water Supply; Sewerage, Waste Management, and Remediation Activities</i>	0,09	0,09	0,09	0,08	0,08
F	Konstruksi/ <i>Construction</i>	9,56	9,62	9,57	10,10	10,01
G	Perdagangan Besar dan Eceran; Reparasi Mobil dan Sepeda Motor/ <i>Wholesale and Retail Trade; Repair of Motor Vehicles and Motorcycles</i>	9,75	9,74	9,97	9,97	10,06
H	Transportasi dan Pergudangan/ <i>Transportation and Storage</i>	17,07	16,69	16,27	15,77	15,61
I	Penyediaan Akomodasi dan Makan Minum/ <i>Accommodation and Food Service Activities</i>	14,60	14,79	15,51	15,25	15,24
J	Informasi dan Komunikasi/ <i>Information and Communication</i>	5,21	5,26	5,39	5,50	5,65
K	Jasa Keuangan dan Asuransi/ <i>Financial and Insurance Activities</i>	3,20	3,26	3,22	3,17	3,30

Lanjutan Tabel/*Continued Table* 12.3

	Lapangan Usaha/Industry	2015	2016	2017	2018^x	2019^{xx}
	(1)	(2)	(3)	(4)	(5)	(6)
L	Real Estat/ <i>Real Estate Activities</i>	5,10	4,99	4,86	4,63	4,44
M,N	Jasa Perusahaan/ <i>Business Activities</i>	0,73	0,75	0,78	0,78	0,77
O	Administrasi Pemerintahan, Pertahanan, dan Jaminan Sosial Wajib/ <i>Public Administration and Defence; Compulsory Social Security</i>	2,57	2,53	2,64	2,78	2,70
P	Jasa Pendidikan/ <i>Education</i>	1,97	2,07	2,13	2,19	2,27
Q	Jasa Kesehatan dan Kegiatan Sosial/ <i>Human Health and Social Work Activities</i>	1,96	2,06	2,17	2,21	2,24
R,S,T,U	Jasa Lainnya/ <i>Other Services Activities</i>	1,34	1,37	1,43	1,43	1,50
	Produk Domestik Regional Bruto/<i>Gross Regional Domestic Product</i>	100,00	100,00	100,00	100,00	100,00

Sumber/*Source*: BPS, berbagai sensus, survei dan sumber lain/*BPS-Statistics Indonesia, various census, survey, and other sources*

Tabel
Table 12.4

Laju Pertumbuhan Produk Domestik Regional Bruto Atas Dasar Harga Konstan 2010 Menurut Lapangan Usaha di Kabupaten Jember (persen), 2016–2019
Growth Rate of Gross Regional Domestic Product at 2010 Constant Market Prices by Industry in Jember Regency (percent), 2016–2019

	Lapangan Usaha/Industry	2016	2017	2018*	2019**
	(1)	(2)	(3)	(4)	(5)
A	Pertanian, Kehutanan, dan Perikanan/ <i>Agriculture, Forestry, and Fishing</i>	2,39	1,97	6,72	6,36
B	Pertambangan dan Penggalian/ <i>Mining and Quarrying</i>	6,76	5,01	2,03	-1,38
C	Industri Pengolahan/ <i>Manufacturing</i>	4,96	2,27	3,47	5,11
D	Pengadaan Listrik dan Gas/ <i>Electricity and Gas</i>	1,59	0,46	1,89	2,38
E	Pengadaan Air; Pengelolaan Sampah, Limbah, dan Daur Ulang/ <i>Water Supply; Sewerage, Waste Management, and Remediation Activities</i>	4,05	1,48	2,79	1,36
F	Konstruksi/ <i>Construction</i>	7,00	5,61	9,74	3,52
G	Perdagangan Besar dan Eceran; Reparasi Mobil dan Sepeda Motor/ <i>Wholesale and Retail Trade; Repair of Motor Vehicles and Motorcycles</i>	6,62	6,93	6,17	6,54
H	Transportasi dan Pergudangan/ <i>Transportation and Storage</i>	5,03	4,36	2,57	5,05
I	Penyediaan Akomodasi dan Makan Minum/ <i>Accommodation and Food Service Activities</i>	8,95	9,92	5,01	5,19
J	Informasi dan Komunikasi/ <i>Information and Communication</i>	8,72	8,48	7,48	8,72
K	Jasa Keuangan dan Asuransi/ <i>Financial and Insurance Activities</i>	8,38	3,09	3,61	10,23
L	Real Estat/ <i>Real Estate Activities</i>	5,68	3,22	1,93	2,03
M,N	Jasa Perusahaan/ <i>Business Activities</i>	5,73	8,76	5,31	4,31

Lanjutan Tabel/*Continued Table 12.4*

Lapangan Usaha/Industry		2016	2017	2018*	2019**
	(1)	(2)	(3)	(4)	(5)
0	Administrasi Pemerintahan, Pertahanan, dan Jaminan Sosial Wajib/ <i>Public Administration and Defence; Compulsory Social Security</i>	4,64	-0,13	7,84	1,52
P	Jasa Pendidikan/ <i>Education</i>	9,62	7,86	7,99	8,05
Q	Jasa Kesehatan dan Kegiatan Sosial/ <i>Human Health and Social Work Activities</i>	9,19	11,82	6,72	5,98
R,S,T,U	Jasa Lainnya/ <i>Other Services Activities</i>	7,65	9,40	5,76	9,92
Produk Domestik Regional Bruto/<i>Gross Regional Domestic Product</i>		5,96	5,28	5,59	5,56

Sumber/*Source*: BPS, berbagai sensus, survei dan sumber lain/*BPS-Statistics Indonesia, various census, survey, and other sources*

Tabel
Table 12.5

Produk Domestik Regional Bruto Atas Dasar Harga Berlaku Menurut Jenis Pengeluaran di Kabupaten Jembrana (miliar rupiah), 2015–2019
Gross Regional Domestic Product at Current Market Prices by Type of Expenditure in Jembrana Regency (billion rupiahs), 2015–2019

Jenis Pengeluaran Type of Expenditure	2015	2016	2017	2018*	2019**
(1)	(2)	(3)	(4)	(5)	(6)
Pengeluaran Konsumsi Rumah Tangga <i>Household Consumption Expenditure</i>	5 278,84	5 834,27	6 167,96	6 699,75	7 239,68
Pengeluaran Konsumsi LNPRT <i>NPISH Consumption Expenditure</i>	158,49	178,16	191,32	203,34	227,40
Pengeluaran Konsumsi Pemerintah <i>Government Consumption Expenditure</i>	1 180,73	1 322,99	1 477,97	1 572,43	1 691,04
Pembentukan Modal Tetap Bruto <i>Gross Fixed Capital Formation</i>	2 741,75	2 936,02	3 181,21	3 500,58	3 568,85
Perubahan Inventori <i>Changes in Inventories</i>	36,31	44,51	61,91	67,67	57,68
Net Ekspor Barang dan Jasa/Net <i>Exports of Goods and Services</i>	802,14	851,71	1 036,11	1 099,31	1 377,69
Produk Domestik Regional Bruto/Gross Regional Domestic Product	10 198,25	11 167,67	12 116,48	13 143,08	14 162,33

Sumber/Source: BPS, berbagai sensus, survei dan sumber lain/BPS-Statistics Indonesia, various census, survey, and other sources

Tabel
Table 12.6

Produk Domestik Regional Bruto Atas Dasar Harga Konstan 2010 Menurut Jenis Pengeluaran di Kabupaten Jembrana (miliar rupiah), 2015–2019
Gross Regional Domestic Product at 2010 Constant Market Prices by Type of Expenditure in Jembrana Regency (billion rupiahs), 2015–2019

Jenis Pengeluaran Type of Expenditure	2015	2016	2017	2018*	2019**
(1)	(2)	(3)	(4)	(5)	(6)
Pengeluaran Konsumsi Rumah Tangga <i>Household Consumption Expenditure</i>	4 283,68	4 512,84	4 661,79	4 848,06	5 107,52
Pengeluaran Konsumsi LNPRT <i>NPISH Consumption Expenditure</i>	113,74	124,34	131,32	136,44	149,13
Pengeluaran Konsumsi Pemerintah <i>Government Consumption Expenditure</i>	869,18	925,41	951,90	985,19	1 046,79
Pembentukan Modal Tetap Bruto <i>Gross Fixed Capital Formation</i>	2 013,58	2 147,80	2 277,68	2 409,12	2 442,34
Perubahan Inventori <i>Changes in Inventories</i>	18,20	21,99	23,38	24,78	22,81
Net Ekspor Barang dan Jasa/Net <i>Exports of Goods and Services</i>	277,94	295,55	405,96	521,29	652,78
Produk Domestik Regional Bruto/Gross Regional Domestic Product	7 576,31	8 027,93	8 452,03	8 924,88	9 421,37

Sumber/Source: BPS, berbagai sensus, survei dan sumber lain/BPS-Statistics Indonesia, various census, survey, and other sources

Tabel
Table 12.7

Distribusi Presentase Produk Domestik Regional Bruto Atas Dasar Harga Berlaku Menurut Jenis Pengeluaran di Kabupaten Jember, 2015–2019
Percentage Distribution of Gross Regional Domestic Product at Current Market Prices by Type of Expenditure in Jember Regency, 2015–2019

Jenis Pengeluaran Type of Expenditure	2015	2016	2017	2018*	2019**
(1)	(2)	(3)	(4)	(5)	(6)
Pengeluaran Konsumsi Rumah Tangga <i>Household Consumption Expenditure</i>	51,76	52,24	50,91	50,98	51,12
Pengeluaran Konsumsi LNPRT <i>NPISH Consumption Expenditure</i>	1,55	1,60	1,58	1,55	1,61
Pengeluaran Konsumsi Pemerintah <i>Government Consumption Expenditure</i>	11,58	11,85	12,20	11,96	11,94
Pembentukan Modal Tetap Bruto <i>Gross Fixed Capital Formation</i>	26,88	26,29	26,26	26,63	25,20
Perubahan Inventori <i>Changes in Inventories</i>	0,36	0,40	0,51	0,51	0,41
Net Ekspor Barang dan Jasa/Net <i>Exports of Goods and Services</i>	7,87	7,63	8,55	8,36	9,73
Produk Domestik Regional Bruto/Gross Regional Domestic Product	100,00	100,00	100,00	100,00	100,00

Sumber/Source: BPS, berbagai sensus, survei dan sumber lain/BPS-Statistics Indonesia, various census, survey, and other sources

Tabel
Table 12.8

Laju Pertumbuhan Produk Domestik Regional Bruto Atas Dasar Harga Konstan 2010 Menurut Jenis Pengeluaran di Kabupaten Jember, 2015–2019
Growth Rate of Gross Regional Domestic Product at 2010 Constant Market Prices by Type of Expenditure in Jember Regency, 2015–2019

Jenis Pengeluaran <i>Type of Expenditure</i>	2015	2016	2017	2018*	2019**
(1)	(2)	(3)	(4)	(5)	(6)
Pengeluaran Konsumsi Rumah Tangga <i>Household Consumption Expenditure</i>	6,94	5,35	3,30	4,00	5,35
Pengeluaran Konsumsi LNPR <i>NPISH Consumption Expenditure</i>	1,77	9,32	5,61	3,90	9,30
Pengeluaran Konsumsi Pemerintah <i>Government Consumption Expenditure</i>	2,84	6,47	2,86	3,50	6,25
Pembentukan Modal Tetap Bruto <i>Gross Fixed Capital Formation</i>	6,59	6,67	6,05	5,77	1,38
Perubahan Inventori <i>Changes in Inventories</i>	-	-	-	-	-
Net Ekspor Barang dan Jasa/Net <i>Exports of Goods and Services</i>	-	-	-	-	-
Produk Domestik Regional Bruto/Gross Regional Domestic Product	6,19	5,96	5,28	5,59	5,56

Sumber/Source: BPS, berbagai sensus, survei dan sumber lain/BPS-Statistics Indonesia, various census, survey, and other sources



Jumlah Penduduk Kabupaten/Kota di Provinsi Bali, 2019

Jembrana



278,1 ribu jiwa

Tabanan



445,7 ribu jiwa

Badung



670,2 ribu jiwa

Gianyar



512,2 ribu jiwa

Klungkung



179,1 ribu jiwa

Bangli



227,3 ribu jiwa

Karangasem



416,6 ribu jiwa

Buleleng



660,6 ribu jiwa

Denpasar



947,1 ribu jiwa

PENJELASAN TEKNIS**TECHNICAL NOTES**

1. Penduduk adalah setiap orang yang bertempat tinggal dalam suatu wilayah baik sifatnya tetap atau sementara tetapi telah atau akan menetap lebih dari enam bulan lamanya. Orang-orang yang telah menetap enam bulan atau lebih atau kurang dari enam bulan tetapi bertujuan tinggal lebih dari enam bulan di suatu wilayah sudah dapat dicacah sebagai penduduk di wilayah bersangkutan.
 2. Laju pertumbuhan PDRB adalah perubahan jumlah produksi di tahun ini dibandingkan tahun sebelumnya.
 3. Penduduk miskin adalah semua penduduk yang berada di bawah garis kemiskinan.
 4. Indeks Pembangunan Manusia (IPM) menjelaskan bagaimana penduduk dapat mengakses hasil pembangunan dalam memperoleh pendapatan, kesehatan, pendidikan, dan sebagainya. IPM merupakan indikator penting untuk mengukur keberhasilan dalam upaya membangun kualitas hidup manusia (masyarakat/penduduk). IPM dapat menentukan peringkat atau level pembangunan suatu wilayah/negara. Bagi Indonesia, IPM merupakan data strategis
1. *Population are every person who lived in the territory of either permanent or temporary, but have been or will persist for more than six months. People who lived six months or more or less than six months but intended to stay more than six months is a region already can be recorded as residents in the area concerned.*
 2. *The growth rate of GDRP is the changes in the number of productio this year compared to previous years.*
 3. *The poor population are all population that is below the poverty line*
 4. *Human Development Index (HDI) explain how population can acces development results in obtaining income, health, education, and so forth. IPM is an important indicator to measure succes in the effort to build the quality of human life (community/population). IPM can determine rank or level of development of a region/country. For Indonesia, the IPM is strategic data because as a measure of the government's performance, IPM is also used as one allocator determining the general allocation*

karena selain sebagai ukuran kinerja pemerintah, IPM juga digunakan sebagai salah satu alokator penentuan Dana Alokasi Umum (DAU).

fund.

<https://jembranakab.bps.go.id>

Gambar 13.1
Figures

Jumlah Penduduk Menurut Kabupaten/Kota di Provinsi Bali (ribu), 2019
Population by Regency/Municipality in Bali Province (thousand), 2019

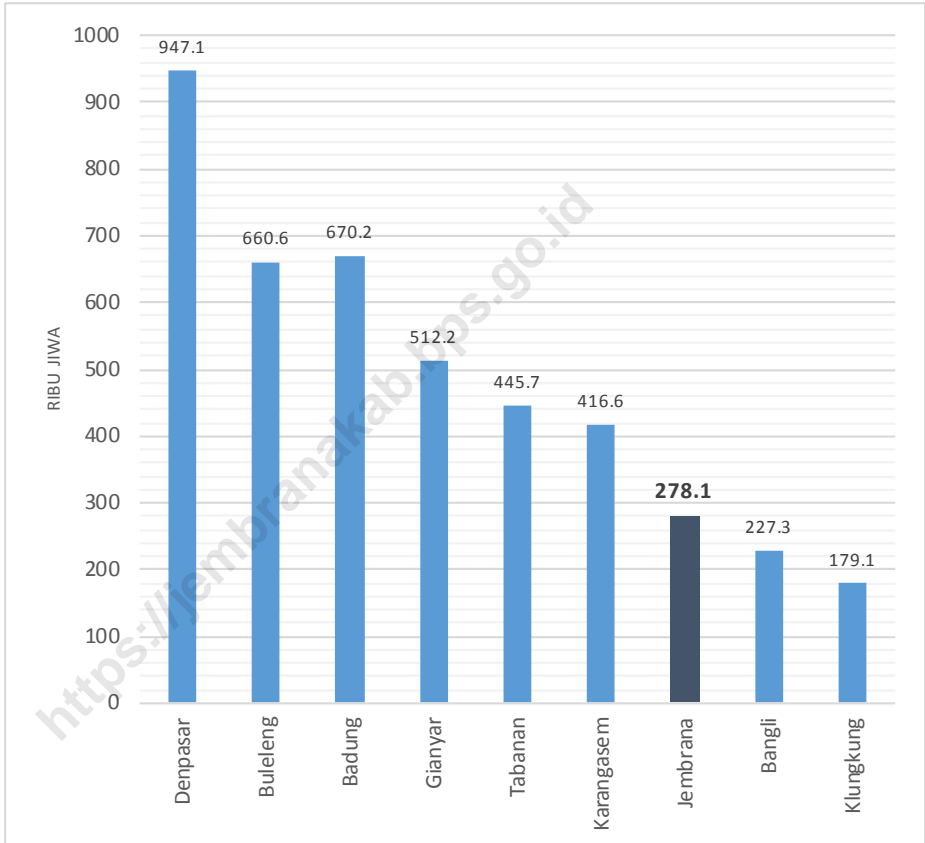

Sumber/Source: BPS, Sensus Penduduk (SP) 2010 dan Proyeksi Penduduk Indonesia 2010–2020/BPS-Statistics Indonesia, 2010 Population Census and Indonesia Population Projection 2010–2020

<https://jembranakab.bps.go.id>

Tabel
Table 13.1**Jumlah Penduduk Menurut Kabupaten/Kota di Provinsi Bali (ribu), 2015–2019**
Population by Regency/Municipality in Bali Province (thousand), 2015–2019

Kabupaten/Kota Regency/Municipality	2015	2016	2017	2018	2019
(1)	(2)	(3)	(4)	(5)	(6)
Jembrana	271,6	273,3	274,9	276,6	278,1
Tabanan	435,9	438,5	441	443,5	445,7
Badung	616,4	630	643,5	656,9	670,2
Gianyar	495,1	499,6	503,9	508,1	512,2
Klungkung	175,7	176,7	177,4	178,3	179,1
Bangli	222,6	223,8	225,1	226,2	227,3
Karangasem	408,7	410,8	412,8	414,8	416,6
Buleleng	646,2	650,1	653,6	657,2	660,6
Denpasar	880,6	897,3	914,3	930,6	947,1
Bali	4 152,8	4 200,1	4 246,5	4 292,2	4 336,9

Sumber/Source: BPS, Sensus Penduduk (SP) 2010 dan Proyeksi Penduduk Indonesia 2010–2020/BPS-Statistics Indonesia, 2010
Population Census and Indonesia Population Projection 2010–2020

Tabel 13.2
Table

Laju Pertumbuhan Produk Domestik Regional Bruto Atas Dasar Harga Konstan 2010 Menurut Kabupaten/Kota di Provinsi Bali (persen), 2015–2019
Rate of Growth of Gross Regional Domestic Products at Constant 2010 Prices by Regency/Municipality in Bali Province (percent), 2015–2019

Kabupaten/Kota Regency/Municipality	2015	2016	2017	2018	2019
(1)	(2)	(3)	(4)	(5)	(6)
Jembrana	6,19	5,96	5,28	5,59	5,56
Tabanan	6,19	6,14	5,37	5,73	5,6
Badung	6,24	6,81	6,08	6,74	5,83
Gianyar	6,3	6,31	5,46	6,03	5,64
Klungkung	6,11	6,28	5,32	5,5	5,44
Bangli	6,16	6,24	5,31	5,5	5,47
Karangasem	6	5,92	5,06	5,48	5,5
Buleleng	6,07	6,02	5,38	5,62	5,55
Denpasar	6,14	6,51	6,05	6,43	5,84
Bali	6,03	6,33	5,56	6,33	5,63

Sumber/Source: BPS, berbagai sensus, survei dan sumber lain/BPS-Statistics Indonesia, various census, survey, and other sources

Tabel
Table 13.3**Jumlah Penduduk Miskin Menurut Kabupaten/Kota di
Provinsi Bali (ribu), 2015–2019**
**Number of Poor Population by Regency/Municipality in Bali
Province (thousand), 2015–2019**

Kabupaten/Kota Regency/Municipality	2015	2016	2017	2018	2019
(1)	(2)	(3)	(4)	(5)	(6)
Jembrana	15,83	14,53	14,78	14,35	13,55
Tabanan	24,05	21,9	21,66	19,77	18,74
Badung	14,4	12,91	13,16	12,97	11,89
Gianyar	22,89	22,13	22,42	21,26	19,85
Klungkung	12,11	11,21	11,15	10,43	9,66
Bangli	12,74	11,66	11,76	11,05	10,08
Karangasem	30,33	27,12	27,02	26,02	25,99
Buleleng	43,43	37,55	37,48	35,2	34,26
Denpasar	20,94	19,17	20,7	20,72	19,83
Bali	196,71	178,18	180,13	171,76	163,85

Sumber/Source: BPS/BPS-Statistics Indonesia

Tabel
Table 13.4

**Indeks Pembangunan Manusia Menurut Kabupaten/Kota
di Provinsi Bali, 2015–2019**
*Human Development Index by Regency/Municipality in Bali
Province, 2015–2019*

Kabupaten/Kota Regency/Municipality	2015	2016	2017	2018	2019
(1)	(2)	(3)	(4)	(5)	(6)
Jembrana	69,66	70,38	70,72	71,65	72,35
Tabanan	73,54	74,19	74,86	75,45	76,16
Badung	78,86	79,8	80,54	80,87	81,59
Gianyar	75,03	75,7	76,09	76,61	77,14
Klungkung	68,98	69,31	70,13	70,9	71,71
Bangli	66,24	67,03	68,24	68,96	69,35
Karangasem	64,68	65,23	65,57	66,49	67,34
Buleleng	70,03	70,65	71,11	71,7	72,3
Denpasar	82,24	82,58	83,01	83,3	83,68
Bali	73,27	73,65	74,3	74,77	75,38

Sumber/Source: BPS/BPS-Statistics Indonesia



Sensus
Penduduk
2020

#MencatatIndonesia

DATA

MENCERDASKAN BANGSA

— Enlighten The Nation —



**BADAN PUSAT STATISTIK
KABUPATEN JEMBRANA**

BPS - Statistics of Jembrana Regency
Jl. Mayor Sugianyar No. 15 Negara 82217
Telp. (0365) 41132 Fax. (0365) 42675
Homepage : <https://jembranakab.bps.go.id>
Email : bps5101@bps.go.id

ISSN 0215-5540

