

Katalog/Calatog : 1102001.3375

KOTA PEKALONGAN
DALAM ANGKA
PEKALONGAN MUNICIPALITY
IN FIGURES

2020



BADAN PUSAT STATISTIK
KOTA PEKALONGAN
BPS - STATISTICS OF PEKALONGAN MUNICIPALITY

KOTA PEKALONGAN
DALAM ANGKA
PEKALONGAN MUNICIPALITY
IN FIGURES

2020



GEOGRAPHY AND CLIMATE

Kota Pekalongan Dalam Angka
Pekalongan Municipality in Figures
2020

ISSN : 0215-2460

No. Publikasi/Publication Number: 33750.2005

Katalog/Catalog: 1102001.3375

Ukuran Buku/Book Size: 14,8 cm x 21 cm

Jumlah Halaman/Number of Pages: xlvii + 478 halaman/pages

Naskah/Manuscript:

Badan Pusat Statistik Kota Pekalongan
BPS-Statistics of Pekalongan Municipality

Gambar Kover oleh/Cover Designed by:

Badan Pusat Statistik Kota Pekalongan
BPS-Statistics of Pekalongan Municipality

Ilustrasi Kover/Cover Illustration:

Monumen Djoeang 45

Diterbitkan oleh/Published by:

© BPS Kota Pekalongan/*BPS-Statistics of Pekalongan Municipality*

Dicetak oleh/Printed by:

Aura Grafika (Cetakan I/1st Printed: April/April 2020)

**Dilarang mengumumkan, mendistribusikan, mengomunikasikan, dan/atau
menggandakan sebagian atau seluruh isi buku ini untuk tujuan komersial tanpa izin
tertulis dari Badan Pusat Statistik**

*Prohibited to announce, distribute, communicate, and/or copy part or all of this book
for commercial purpose without permission from BPS-Statistics Indonesia*

KEPALA BPS KOTA PEKALONGAN
CHIEF STATISTICIAN OF PEKALONGAN MUNICIPALITY



Drs. Eddy Prawoto



KATA PENGANTAR

Assalamu'alaikum Wr.Wb.

Berkat rahmat Allah SWT, buku **KOTA PEKALONGAN DALAM ANGKA 2020** dapat diterbitkan.

Publikasi ini berisi data tahun 2019 yang disusun untuk memenuhi kebutuhan data bagi para pengguna data. Didalamnya disajikan keadaan geografi, pemerintahan, penduduk dan tenaga kerja, sosial ekonomi dan sebagainya yang merupakan gambaran Kota Pekalongan, dan disajikan secara series. Dalam publikasi ini, terdapat penambahan dan penyederhanaan isi publikasi, dan untuk menjaga kontinuitas, maka beberapa data, bentuk dan jenis tabel tetap dipertahankan.

Penghargaan dan ucapan terima kasih kami sampaikan kepada instansi/Lembaga/Badan Pemerintah, Swasta, maupun masyarakat yang telah membantu dan memberikan data/informasi yang diperlukan.

Semoga bermanfaat.

Wassalamu'alaikum Wr. Wb.

Pekalongan, April 2020

**BADAN PUSAT STATISTIK
KOTA PEKALONGAN**

Kepala,

Drs. EDDY PRAWOTO



PREFACE

Assalamu'alaikum Wr.Wb.

***PEKALONGAN MUNICIPALITY IN FIGURES 2020** can be published because of grace of Almighty Allah. It is annually published by BPS-Statistics of Pekalongan Municipality .*

The book is published to fulfill data need of many stakeholders. It contains many subjects which are accompanied by short description analysis and graphs. Those subjects include geography, government, population and employment, economic social conditions and many other data. Even though there are changes in contents compare to previous year, we try to keep the form and types of tables in order to keep the data time series.

This book represents not only BPS-Statistics of Pekalongan Municipality, but also the work of many stakeholders, either from the government or private sector. Therefore thank you for all the assistance and the contribution.

Wassalamu'alaikum Wr. Wb.

Pekalongan, April 2020

*BPS-STATISTICS OF PEKALONGAN MUNICIPALITY
Head,*



Drs. EDDY PRAWOTO

DAFTAR ISI/CONTENTS

	halaman page
Peta Wilayah Kota Pekalongan	iii
Map Of Pekalongan Municipality	iii
Kepala BPS Kota Pekalongan.....	v
Chief Statistician Of Pekalongan Municipality	v
Kata Pengantar.....	vii
Preface	viii
Daftar Isi/Contents	ix
Daftar Tabel/List of Tables	xiii
Daftar Gambar/List of Figures.....	xlv
Penjelasan Umum/Explanatory Notes	xlvii
1 Geografi dan Iklim	1
Geography and Climate	1
1.1 Geografi/Geography.....	11
1.2 Iklim/Climate	19
2 Pemerintahan	21
Government	21
2.1 Wilayah Administratif/Administrative Area	29
2.2 Sumber Daya Manusia.....	30
Human Resources	30
2.3 Dewan Perwakilan Rakyat	44
3 Kependudukan dan Ketenagakerjaan	47
Population and Employment	47
3.1 Kependudukan/Population.....	59
3.2 Ketenagakerjaan/Employment	70
4 Sosial	83
Social	83
4.1 Pendidikan/Education	103

GEOGRAPHY AND CLIMATE

4.2	<u>Kesehatan/Health</u>	171
4.3	<u>Agama/Religion</u>	223
4.4	<u>Kriminalitas/Crime</u>	228
4.5	<u>Kemiskinan</u>	232
4.6	<u>Sosial Lainnya/Other Social Subject</u>	235
5	<u>Pertanian</u>	277
	<u>Agriculture</u>	277
5.1	<u>Tanaman Pangan/Food Crops</u>	287
5.2	<u>Peternakan/Livestock</u>	293
5.3	<u>Perikanan/Fishery</u>	306
6	<u>Industri, Pertambangan, Energi, dan Konstruksi</u>	315
	<u>Industry, Mining, Energy, And Construction</u>	315
6.1	<u>Listrik/Electricity</u>	321
6.2	<u>Air Minum/Water Supply</u>	324
6.3	<u>Industri/Industry</u>	325
7	<u>Perdagangan</u>	327
	<u>Trade</u>	327
7.1	<u>Perdagangan/Trade</u>	333
7.2	<u>Ekspor/Export</u>	340
7.3	<u>Koperasi/Cooperative</u>	345
8	<u>Hotel dan Pariwisata</u>	349
	<u>Hotel and Tourism</u>	349
8.1	<u>Hotel/Hotels</u>	355
8.2	<u>Pariwisata/Tourism</u>	358
9	<u>Transportasi dan Komunikasi</u>	361
	<u>Transportation and Communication</u>	361
9.1	<u>Prasarana Jalan/Road Infrastructure</u>	367
9.2	<u>Sarana Kendaraan/Vehicle Facilities</u>	370
9.3	<u>Kereta Api/Train</u>	371
9.4	<u>STNK/STNK</u>	372
9.5	<u>Telepon dan Pos/Phone and Post</u>	372

9.6	<i>Angkutan Laut/Sea Transportation</i>	377
10	<i>Keuangan Daerah dan Harga</i>	395
	<i>Local Finance and Price</i>	395
10.1	<i>Keuangan/Finance</i>	385
10.2	<i>Asuransi/Insurance</i>	395
10.3	<i>BPJS Ketenagakerjaan</i>	402
10.4	<i>Pegadaian/Pawnshop</i>	403
10.5	<i>Harga-harga/Prices</i>	407
10.6	<i>Indeks Harga/Price Index</i>	415
11	<i>Pengeluaran Penduduk dan Konsumsi Makanan</i>	425
	<i>People Expenditure and Food Consumption</i>	431
12	<i>Produk Domestik Regional Bruto</i>	433
	<i>Gross Regional Domestic Product</i>	433
12.1	<i>PDRB Lapangan Usaha/GRDP by Industry Origin</i>	445
12.2	<i>PDRB Pengeluaran/GRDP by Expenditure</i>	455
13	<i>Perbandingan Antar Kabupaten/Kota</i>	461
	<i>Regency/Municipal Comparison</i>	461

DAFTAR TABEL/*LIST OF TABLES*

Halaman
Page

1. GEOGRAFI DAN IKLIM

GEOGRAPHY AND CLIMATE

1.1. GEOGRAFI/*GEOGRAPHY*

- 1.1.1. Luas Daerah, Jumlah Pulau dan Tinggi Wilayah Menurut Kecamatan di Kota Pekalongan Tahun 2019/*Total Area Number of Islands and Altitude by Subdistrict in Pekalongan Municipality, 2019* 11
- 1.1.2. Luas Penggunaan Tanah di Kota Pekalongan Tahun 2019/*Land Area in Pekalongan Municipality, 2019* 13
- 1.1.3. Luas Penggunaan Tanah Sawah Dirinci Menurut Sistem Pengairan di Kota Pekalongan Tahun 2019 (Ha)/*Wet Land Area by System of Irrigation in Pekalongan Municipality, 2019 (Ha)* 14
- 1.1.4. Luas Penggunaan Tanah Kering di Kota Pekalongan Keadaan Akhir Tahun 2019 (Ha)/*Dryland Area in Pekalongan Municipality at Last Year, 2019 (Ha)*..... 16

1.2. IKLIM/*CLIMATE*

- 1.2.1. Rata-rata Suhu dan Kelembaban Udara Menurut Bulan di Kota Pekalongan, 2019/*Average Temperature and Humidity by Month in Pekalongan Municipality, 2019* 19
- 1.2.2. Jumlah Curah Hujan dan Hari Hujan Menurut Bulan di Kota Pekalongan Tahun 2019/*Amount of Precipitation and Number of Rainy Days by Month, 2019* 20

**2. PEMERINTAHAN
GOVERNMENT**

2.1 WILAYAH ADMINISTRATIF/ADMINISTRATIVE AREA

2.1.1. Jumlah Desa¹/Kelurahan Menurut Kecamatan di Kota
Pekalongan Tahun 2015 – 2019/*Number of Villages¹/Kelurahan
by Subdistrict in Pekalongan Municipality, 2015 – 2019*..... 29

2.2 SUMBER DAYA MANUSIA/HUMAN RESOURCES

2.2.1. Jumlah Aparatur Sipil Negara Menurut Jabatan dan Jenis
Kelamin di Kota Pekalongan, 2018 – 2019/*Number of Civil
Servants by Occupation and Sex in Pekalongan Municipality,
2018 – 2019* 30

2.2.2. Jumlah Aparatur Sipil Negara Menurut Pendidikan Tertinggi yang
Ditamatkan dan Jenis Kelamin di Kota Pekalongan, 2018 –
2019/*Number of Civil Servants by Educational Attainment and
Sex in Pekalongan Municipality, 2018 – 2019* 32

2.2.3. Jumlah Aparatur Sipil Negara Menurut Kepangkatan dan Jenis
Kelamin di Kota Pekalongan, 2018 – 2019/*Number of Civil
Servants by Hierarchy and Sex in Pekalongan Municipality, 2018 –
2019* 34

2.2.4. Jumlah Aparatur Sipil Negara Menurut Dinas/Instansi
Pemerintah dan Jenis Kelamin di Kota Pekalongan,
2019/*Number of Civil Servants by Institution/Office and Sex in
Pekalongan Municipality, 2019* 36

2.2.5. Jumlah Jabatan Struktural di Lingkungan Setda dan Sekretariat
DPRD di Kota Pekalongan, 2019/*Number of Structural Profession
in Setda and DPRD Secretariat of Pekalongan Municipality, 2019* .. 39

2.2.6. Jumlah Jabatan Struktural Pada Badan, Kantor, Kecamatan dan
Kelurahan di Kota Pekalongan, 2019/*Number Of Structural
Profession at Office, District And Sub District in Pekalongan
Municipality, 2019* 40

- 2.2.7. Jumlah Jabatan Struktural di Dinas Daerah Pemerintah Kota Pekalongan, 2019/*Number Of Structural Profession in Region Government Official Service Pekalongan Municipality, 2019*41
- 2.2.8. Banyaknya Kekuatan Linmas di Kota Pekalongan, 2019/*Number Of Civil Defence in Pekalongan Municipality, 2019*43

2.3 DEWAN PERWAKILAN RAKYAT DAERAH/THE REGIONAL HOUSE OF REPRESENTATIVE

- 2.3.1. Jumlah Anggota Dewan Perwakilan Rakyat Daerah Menurut Partai Politik dan Jenis Kelamin di Kota Pekalongan, 2019/*Number of Members of The Regional House of Representatives by Political Parties and Sex in Pekalongan Municipality, 2019* 44
- 2.3.2. *Banyaknya Sidang dan Rapat DPRD Kota Pekalongan Tahun 2019/Number of Meeting from Parlement of Region Representative Pekalongan Municipality 2019* 45

3.1 KEPENDUDUKAN/POPULATION

- 3.1.1. Jumlah Penduduk, Laju Pertumbuhan Penduduk, Distribusi Persentase Penduduk, Kepadatan Penduduk, Rasio Jenis Kelamin Penduduk Menurut Kecamatan di Kota Pekalongan, 2010, 2015, dan 2019/*Population, Population Growth Rate, Percentage Distribution of Population, Population Density, and Population Sex Ratio by Subdistrict in Pekalongan Municipality, 2010, 2015, and 2019* 59
- 3.1.2. Jumlah Penduduk Menurut Kelompok Umur dan Jenis Kelamin di Kota Pekalongan, 2019/*Population by Age Group and Sex in Pekalongan Municipality, 2019*..... 64
- 3.1.3. Jumlah Penduduk Dewasa dan Anak-anak di Kota Pekalongan, 2019/*Adult and Child Populations in Pekalongan Municipality, 2019* 65

GEOGRAPHY AND CLIMATE

- 3.1.4. Jumlah Penduduk Anak-anak Menurut Jenis Kelamin di Kota Pekalongan, 2019/*Child Population By Sex in Pekalongan Municipality, 2019*.....66
- 3.1.5. Jumlah Penduduk Dewasa Menurut Jenis Kelamin di Kota Pekalongan, 2019/*Adult Population By Sex in Pekalongan Municipality, 2019*.....67
- 3.1.6. Anak 0 – 4 Tahun per 1000 Perempuan Usia Produktif di Kota Pekalongan, 2019/*Children 0 – 4 Years of Age per 1000 Women Productive Age in Pekalongan Municipality, 2019*68
- 3.1.7. Rasio Ketergantungan Penduduk di Kota Pekalongan, 2019/*Dependency ratio in Pekalongan Municipality, 2019*69

3.2 KETENAGAKERJAAN/EMPLOYMENT

- 3.2.1. Jumlah Penduduk Berumur 15 Tahun Keatas Menurut Jenis Kegiatan Selama Seminggu yang Lalu dan Jenis Kelamin di Kota Pekalongan,2019/*Population Aged 15 Years and Over by Type of Activity During The Previous Week and Sex in Pekalongan Municipality, 2019*.....70
- 3.2.2. Jumlah Penduduk Berumur 15 Tahun Ke Atas Menurut Pendidikan Tertinggi yang Ditamatkan dan Jenis Kegiatan Selama Seminggu yang Lalu di Kota Pekalongan, 2019/*Population Aged 15 Years and Over by Educational Attainment and Type of Activity During The Previous Week in Pekalongan Municipality, 2019*.....71
- 3.2.3. Jumlah Penduduk Berumur 15 Tahun Keatas yang Bekerja Selama Seminggu yang Lalu Menurut Kelompok Umur dan Jenis Kelamin di Kota Pekalongan, 2019/*Population Aged 15 Years and Over Who Worked During the Previous Week by Age Group and Sex in Pekalongan Municipality, 2019*.....72
- 3.2.4. Jumlah Penduduk Berumur 15 Tahun Ke Atas yang Bekerja Selama Seminggu yang Lalu Menurut Lapangan Pekerjaan Utama dan Jenis Kelamin di Kota Pekalongan, 2019/*Population Aged 15 Years and Over Who Worked During the Previous Week by Main Industry and Sex in Pekalongan Municipality, 2019*.....73

3.2.5.	Jumlah Penduduk Berumur 15 Tahun Ke Atas yang Bekerja Selama Seminggu yang Lalu Menurut Jumlah Jam Kerja Seluruhnya dan Jenis Kelamin di Kota Pekalongan, 2019/ <i>Population Aged 15 Years and Over Who Worked During the Previous Week by Total Working Hours and Sex in Pekalongan Municipality, 2019</i>	74
3.2.6.	Jumlah Penduduk Berumur 15 Tahun Ke Atas yang Bekerja Selama Seminggu yang Lalu Menurut Jumlah Jam Kerja Pada Pekerjaan Utama dan Jenis Kelamin di Kota Pekalongan, 2019/ <i>Population Aged 15 Years and Over Who Worked During the Previous Week by Number of Working Hours on Main Industry and Sex in Pekalongan Municipality, 2019</i>	75
3.2.7.	Jumlah Penduduk Berumur 15 Tahun Ke Atas yang Bekerja Selama Seminggu yang Lalu Menurut Status Pekerjaan Utama dan Jenis Kelamin di Kota Pekalongan, 2019/ <i>Population Aged 15 Years and Over Who Worked During the Previous Week by Main Employment Status and Sex in Pekalongan Municipality, 2019</i>	76
3.2.8.	Jumlah Pencari Kerja Terdaftar Menurut Tingkat Pendidikan Tertinggi yang Ditamatkan dan Jenis Kelamin di Kota Pekalongan, 2019/ <i>Number of Registered Job Applicants by Educational Attainment and Sex in Pekalongan Municipality, 2019</i>	77
3.2.9.	Jumlah Pekerja Menurut Jenis Kelamin dan Lapangan Pekerjaan di Kota Pekalongan, 2019/ <i>Number of Workers by Sex and Main Profession In Pekalongan Municipality, 2019</i>	78
3.2.10.	Banyaknya Pencari Kerja Baru yang Mendaftarkan Diri di Dinas Perindustrian dan Tenaga Kerja Kota Pekalongan, 2019/ <i>Number of New Applicants Who Report at Industry and Labour Service of Pekalongan Municipality, 2019</i>	79
3.2.11.	Banyaknya Serikat Pekerja/Buruh di Kota Pekalongan Tahun 2019/ <i>Number of Employer Organization In Pekalongan Municipality, 2019</i>	<u>80</u>
3.2.12.	Banyaknya Penempatan Tenaga Kerja ke Luar Negeri Menurut Jenis Kelamin, Negara Tujuan dan Jabatan di Kota Pekalongan,	

2019/Number of Workers by Sex, Goal Nation and Main Profession in Pekalongan Municipality, 2019 81

4. SOSIAL

SOCIAL AFFAIRS

4.1. PENDIDIKAN/EDUCATION

4.1.1. Banyaknya Sekolah, Guru dan Murid Taman Kanak-kanak (TK) di Bawah Dinas Pendidikan Kota Pekalongan Menurut Kecamatan, *2019/Number of Schools, Teachers and Pupils in Kindergarten Under Education Service by Subdistrict in Pekalongan Municipality, 2019*..... 103

4.1.2. Banyaknya Sekolah, Guru dan Murid Raudatul Athfal (RA) di Bawah Kantor Kementerian Agama di Kota Pekalongan, *2019/Number Of Schools, Teachers, and Pupils from Raudatul Athfal (RA) Under The Office of Religious in Pekalongan Municipality, 2019*..... 106

4.1.3. Banyaknya Sekolah, Guru dan Murid Sekolah Dasar (SD) di Bawah Dinas Pendidikan Kota Pekalongan, *2019/Number Of Schools, Teachers and Pupils in Primary Schools Under Education Service of Pekalongan Municipality, 2019*..... 107

4.1.4. Banyaknya Sekolah, Guru dan Murid Madrasah Ibtidaiyah (MI) di Bawah Kantor Kementerian Agama di Kota Pekalongan, *2019/Number Of Schools, Teachers, and Pupils from Madrasah Ibtidaiyah (MI) Under The Office of Religious in Pekalongan Municipality, 2019*..... 110

4.1.5. Banyaknya Sekolah, Guru dan Murid Sekolah Menengah Pertama (SMP) di Bawah Dinas Pendidikan Kota Pekalongan, *2019/Number Of Schools, Teachers and Pupils in Junior High Schools Under Education Service of Pekalongan Municipality, 2019*..... 113

- 4.1.6. Banyaknya Sekolah, Guru dan Murid Madrasah Tsanawiyah (MTs) di Bawah Kantor Kementerian Agama di Kota Pekalongan, 2019/*Number Of Schools, Teachers, and Pupils from Madrasah Tsanawiyah (MTs) Under The Office of Religious in Pekalongan Municipality, 2019*..... 116
- 4.1.7. Banyaknya Sekolah, Guru dan Murid Sekolah Menengah Atas (SMA) di Bawah Balai Pengendali Pendidikan Menengah dan Khusus Provinsi Jawa Tengah Kota Pekalongan, 2019/*Number Of Schools, Teachers and Pupils in Senior High Schools in Pekalongan Municipality, 2019*..... 119
- 4.1.8. Banyaknya Sekolah, Guru dan Murid Sekolah Menengah Kejuruan (SMK) di Bawah Balai Pengendali Pendidikan Menengah dan Khusus Provinsi Jawa Tengah Kota Pekalongan, 2019/*Number Of Schools, Teachers and Pupils in Vocational High Schools in Pekalongan Municipality, 2019*..... 122
- 4.1.9. Banyaknya Sekolah, Guru dan Murid Madrasah Aliyah (MA) di Bawah Kantor Kementerian Agama di Kota Pekalongan, 2019/*Number Of Schools, Teachers, and Pupils from Madrasah Aliyah (MA) Under The Office of Religious in Pekalongan Municipality, 2019*..... 125
- 4.1.10. Jumlah Desa¹/Kelurahan yang Memiliki Fasilitas Sekolah Menurut Kecamatan dan Tingkat Pendidikan di Kota Pekalongan, 2017 – 2019/*Numer of Villages¹ Having Educational Facilities by District and Educational Level in Pekalongan Municipality, 2017 – 2019*..... 128
- 4.1.11. Jumlah Perguruan Tinggi¹, Mahasiswa dan Tenaga Pendidik (Negeri dan Swasta) di Bawah Kementerian Riset, Teknologi dan Pendidikan Tinggi di Kota Pekalongan, 2019/*Numer Of Universities¹, Students And Lecturers (State and Private) Under The Ministry of Research, Technology and High Education In Pekalongan Municipality, 2019*.....133
- 4.1.12. Jumlah Perguruan Tinggi¹, Mahasiswa dan Tenaga Pendidik (Negeri dan Swasta) di Bawah Kementerian Agama Di Kota

	<i>Pekalongan, 2019/Numer Of Universities¹, Students And Lecturers (State and Private) Under The Ministry of Religious Affairs In Pekalongan Municipality, 2019.....</i>	135
4.1.13.	<i>Persentase Penduduk Usia 7–24 Tahun Menurut Jenis Kelamin, Kelompok Umur Sekolah, dan Partisipasi Sekolah di Kota Pekalongan, 2017 – 2019/Percentage of Population Aged 7-24 Years by Sex, Age Group, and School Participation in Pekalongan Municipality, 2017 – 2019</i>	137
4.1.14.	<i>Angka Partisipasi Murni (APM) dan Angka Partisipasi Kasar (APK) Menurut Jenjang Pendidikan di Kota Pekalongan,2017 - 2019 /Net Participation Rate and Gross Paticipation Rate by Educational Level in Pekalongan Municipality, 2017 – 2019</i>	140
4.1.15.	<i>Persentase Penduduk Berumur 15 Tahun Ke Atas yang Melek Huruf Menurut Golongan Umur dan Daerah Tempat Tinggal di Kota Pekalongan, 2018 – 2019/Percentage of Literate People Aged 15 Years and Over by Age Group and Urban – Rural Classification in Pekalongan Municipality, 2018 – 2019</i>	141
4.1.16	<i>Banyaknya Peserta UAS SD di Kota Pekalongan, 2019/Number of AS Participant from Primary School in Pekalongan Municipality, 2019.....</i>	142
4.1.17	<i>Banyaknya Penjaga SD Menurut Jenis Kelamin di Kota Pekalongan, 2019/Number od Guards from Primary School by Sex in Pekalongan Municipality, 2019.....</i>	143
4.1.18	<i>Banyaknya Peserta UAN SMP Menurut Jenis Kelamin di Kota Pekalongan, 2019/Number of UAN Participant from Junior High School by Sex in Pekalongan Municipality, 2019.....</i>	144
4.1.19.	<i>Banyaknya Peserta UAN SMP yang Lulus Menurut Jenis Kelamin di Kota Pekalongan, 2019/Number of Pupils from Junior High School Who Pass UAN by Sex in Pekalongan Municipality, 2019... </i>	145
4.1.20.	<i>Banyaknya Sekolah, Murid dan Guru Madrasah Diniyah di Kota Pekalongan, 2019/Number of School, Pupils and Teacher from Madrasah Diniyah in Pekalongan Municipality, 2019.....</i>	146

4.1.21. Banyaknya Peserta Sekolah, Murid dan Guru pada TPQ di Kota Pekalongan, 2019/ <i>Number of School, Pupils and Teachers from TPQ in Pekalongan Municipality, 2019</i>	147
4.1.22. Banyaknya Pondok Pesantren, Santri, Pengajar dan Pengelola Pondok Pesantren di Kota Pekalongan,2019/ <i>Number of Boarding School, Pupils and Teachers in Pekalongan Municipality, 2019</i>	148
4.1.23. Banyaknya Guru Wiyata Bhakti dan Guru Bantu di Kota Pekalongan Tahun 2019/ <i>Number of Wiyata Bhakti and Asistant Teacher in Pekalongan Municipality, 2019</i>	149
4.1.24. Banyaknya Mahasiswa STAIN Pekalongan Menurut Jurusan/Program 2019/ <i>Number of Student from STAIN Pekalongan by Programme, 2019</i>	150
4.1.25. Banyaknya Dosen STAIN Pekalongan, 2019/ <i>Number of Lecturer from STAIN Pekalongan, 2019</i>	151
4.1.26. Koleksi Perpustakaan STAIN Pekalongan, 2019/ <i>STAIN Pekalongan Library Collection, 2019</i>	153
4.1.27. Banyaknya Mahasiswa Universitas Pekalongan Menurut Fakultas Akhir, 2019/ <i>Number of Student from Pekalongan University by Faculty End Year of 2019</i>	156
4.1.28. Banyaknya Sarjana yang Dihasilkan Universitas Pekalongan Menurut Fakultas Akhir Tahun 2019/ <i>Number of Alumni from Pekalongan University by Faculty End of 2019</i>	157
4.1.29. Banyaknya Mahasiswa Poltekkes Semarang Prodi Keperawatan Pekalongan Menurut Program, 2019/ <i>Number of Student from Poltekkes Semarang Study Programme of Nursing in Pekalongan by Programme, 2019</i>	159
4.1.30. Banyaknya Dosen Poltekkes Semarang Prodi Keperawatan Pekalongan, 2019/ <i>Number of Lecturer from Poltekkes Semarang Study Programme of Nursing in Pekalongan Municipality, 2019</i> ...	160
4.1.31. Banyaknya Wisudawan yang Dihasilkan Poltekkes Semarang Prodi Keperawatan Pekalongan, 2019/ <i>Number of Alumni from Poltekkes Semarang Study Programme of Nursing in Pekalongan Municipality, 2019</i>	161

4.1.32. Banyaknya Mahasiswa Fakultas Ekonomika dan Bisnis UMPP Menurut Program Studi Akhir Tahun 2019/ <i>Number of Student Economics and Business Faculty of UMPP Study Programme End Year of 2019</i>	161
4.1.33. Banyaknya Dosen Fakultas Ekonomika dan Bisnis UMPP Menurut Pendidikan, 2019/ <i>Number of Lectures from Economics and Business Faculty of UMPP by Education, 2019</i>	163
4.1.34. Banyaknya Lulusan Program Studi Akuntansi Pada Fakultas Ekonomika dan Bisnis UMPP, 2019/ <i>Number of Alumni Study Programme Accounting from Economics and Business Faculty of UMPP, 2019</i>	164
4.1.35. Banyaknya Mahasiswa STMIK Widya Pratama Pekalongan Menurut Program Studi Pada Akhir Tahun 2019/ <i>Number of Student from STMIK Widya Pratama Pekalongan End Year of 2019</i>	165
4.1.36. Banyaknya Dosen STMIK Widya Pratama Pekalongan, 2019/ <i>Number of Lecturer from STMIK Widya Pratama Pekalongan, 2019</i>	161
4.1.37. Banyaknya Lulusan STMIK Widya Pratama Pekalongan Menurut Program Studi Akhir Tahun 2019/ <i>Number of Alumni from STMIK Widya Pratama Pekalongan by Programme Study End of Year 2019</i>	166
4.1.38. Banyaknya Mahasiswa AKBID Harapan Ibu Menurut Program Studi Akhir Tahun 2019/ <i>Number of Student of AKBID Harapan Ibu by Programme End of Year 2019</i>	167
4.1.39. Banyaknya Dosen AKBID Harapan Ibu Menurut Pendidikan, 2019/ <i>Number of Lecturer of AKBID Harapan by Education, 2019</i> .	169
4.1.40. Banyaknya Lulusan AKBID Harapan Ibu Tahun 2011 – 2019 Menurut Program Studi/ <i>Number of Alumni of AKBID Harapan Ibu by Study Program, 2011 – 2019</i>	170

4.2 KESEHATAN/HEALTH

4.2.1.	Jumlah Desa ¹ /Kelurahan yang Memiliki Sarana Kesehatan Menurut Kecamatan di Kota Pekalongan (Podes 2014 – Podes 2019)/ <i>Numer of Villages¹ Having Health Facilities by District in Pekalongan Municipality (Podes 2014 – Podes 2019)</i>	171
4.2.2.	Jumlah Tenaga Kesehatan Menurut Kecamatan di Kota Pekalongan, 2019/ <i>Number of Health Personnel by Subdistrict in Pekalongan Municipality, 2019</i>	177
4.2.4.	Banyaknya Rumah Sakit Umum, Rumah Sakit Khusus, Rumah Sakit/Rumah Bersalin, Puskesmas, Klinik/Balai Kesehatan, Posyandu dan Polindes Menurut Kecamatan di Kota Pekalongan, 2018 – 2019/ <i>Number Of General Hospital, Special Hospital, Maternity Hospital and Public Health Center, Medical Clinic, Integrated Servie Post, Village Maternity Cottage by Subdistrict in Pekalongan Municipality, 2018 – 2019</i>	178
4.2.5.	Jumlah Dokter Spesialis, Dokter Umum, dan Dokter Gigi Menurut Sarana Pelayanan Kesehatan di Kota Pekalongan, 2019/ <i>Number of Specialist Doctor, Generalist Doctor, and Dentist by Type of Health Facility in Pekalongan Municipality, 2019</i>	181
4.2.6.	Banyaknya Dokter Praktek Luar Terdaftar di Dinas Kesehatan Kota Pekalongan, 2019/ <i>Number Of Privacy Doctors Registered at Health Service of Pekalongan Municipality, 2019</i>	182
4.2.7.	Banyaknya Kegiatan Vaksinasi di Kota Pekalongan, 2019/ <i>Number of Vactination Activity in Pekalongan Municipality, 2019</i>	186
4.2.8.	Persentase Balita Yang Pernah Mendapat Imunisasi Menurut Kecamatan dan Jenis Imunisasi di Kota Pekalongan, 2019/ <i>Percentage of Children Under Five Years Who Had Immunization by District and Type of Immunization in Pekalongan Municipality, 2019</i>	190
4.2.9.	Jumlah Kasus 10 Penyakit Terbanyak di Kota Pekalongan, 2019/ <i>Number of Cases of the 10 Most Diseases in Pekalongan Municipality, 2019</i>	191
4.2.10.	Jumlah Bayi Lahir, Bayi Berat Badan Lahir Rendah (BBLR), BBLR Dirujuk, dan Bergizi Buruk Menurut Kecamatan di Kota Pekalongan, 2019/ <i>Number of Births, Babies with Low Birth</i>	

GEOGRAPHY AND CLIMATE

<i>Weights (LBW), Treated LBW, and Malnutrition Cases by District in Pekalongan Municipality, 2019</i>	192
4.2.11. Jumlah Ibu Hamil, Melakukan Kunjungan K1, Melakukan Kunjungan K4, Kurang Energi Kronis (KEK), dan Mendapat Tablet Zat Besi (Fe) di Kota Pekalongan, 2013–2019/ <i>Number of Pregnant Women, Those with One Visit and four Visits of Antenatal Care, Chronic Energy Deficiency (CED), and Receiving Iron Supplement in Pekalongan Municipality, 2013–2019</i>	193
4.2.12. Angka Kematian Ibu Hamil dan Angka Kematian Bayi di Kota Pekalongan, 2019/ <i>Pregnancy Mortality Rate & Neo Natal Rate in Pekalongan Municipality, 2019</i>	194
4.2.13. Jumlah Remaja Usia 15-24 Tahun yang Mendapat Penyuluhan Tentang Kesehatan Reproduksi (Kespro), HIV/AIDS, dan Keluarga Berencana (KB) Menurut Kecamatan di Kota Pekalongan,2019/ <i>Number of Young People Aged 15 - 24 Who Had Counselling on Reproductive Health, HIV/AIDS, and Family Planning by District in Pekalongan Municipality, 2019</i>	195
4.2.14. Jumlah Kasus HIV/AIDS, IMS, DBD, Diare, TB, dan Malaria Menurut Kecamatan di Kota Pekalongan Tahun 2019/ <i>Number of Cases of HIV/AIDS, Sexually Transmitted Infection, Dengue Fever, Diarrhea, Tuberculosis (TB) and Malaria by District in Pekalongan Municipality, 2019</i>	196
4.2.15. Jumlah Klinik Keluarga Berencana (KKB) dan Pos Pelayanan Keluarga Berencana Desa (PPKBD) Menurut Kecamatan di Kota Pekalongan Tahun 2019/ <i>Number of Family Planning Clinics and Village Family Planning Service Units by District in Pekalongan Municipality, 2019</i>	197
4.2.16. Banyaknya Klinik Keluarga Berencana di Kota Pekalongan Tahun 2019/ <i>Number of Family Planning Clinic in Pekalongan Municipality, 2019</i>	198
4.2.17. Banyaknya Petugas PLKB/PPLKB, SKD dan PKB RT di Kota Pekalongan Tahun 2019/ <i>Number of Officers PLKB/PPLKB, SKD and PKBin Pekalongan Municipality, 2019</i>	199

4.2.18. Jumlah Pasangan Usia Subur dan Peserta KB Aktif Menurut Kecamatan di Kota Pekalongan Tahun 2019/ <i>Number of Eligible Couples and Family Planning Participants by Subdistrict in Pekalongan Municipality, 2019</i>	200
4.2.19. Banyaknya Pasien yang Menginap di RSU Swasta Bhakti Waluyo Kota Pekalongan Tahun 2019/ <i>Number of Patient Admissiion in General Private Hospital Bhakti Waluyo Pekalongan Municipality, 2019</i>	202
4.2.20. Banyaknya Pasien yang Menginap di RSU Swasta Siti Khodijah Kota Pekalongan, 2019/ <i>Number of Patient Admissiion in General Private Hospital Siti Khodijah Pekalongan Municipality, 2019</i>	204
4.2.21. Banyaknya Pasien yang Menginap di RSU Swasta Budi Rahayu Kota Pekalongan, 2019/ <i>Number Of Patient Admissiion in General Private Hospital Budi Rahayu Pekalongan Municipality, 2019</i>	206
4.2.22. Banyaknya Pasien yang Menginap di RSUD Bendan Kota Pekalongan, 2019/ <i>Number Of Patient Admissiion in General Private Hospital Bendan Pekalongan Municipality, 2019</i>	208
4.2.23 Banyaknya Pasien yang Menginap di RSU Swasta Karomah Holistic Kota Pekalongan, 2019/ <i>Number Of Patient Admissiion in General Private HospitKaromah Holistic Holistic Pekalongan Municipality, 2019</i>	210
4.2.24. Banyaknya Pasien yang Menginap di RSU Swasta Bedah Aro Kota Pekalongan, 2019/ <i>Number Of Patient Admissiion in General Private Hospital Bedah Aro Pekalongan Municipality, 2019</i>	212
4.2.25. Banyaknya Pasien yang Menginap di RSU Swasta Hermina Kota Pekalongan, 2019/ <i>Number Of Patient Admissiion in General Private Hospital Hermina Pekalongan Municipality, 2019</i>	213
4.2.26. Banyaknya Darah yang Diterima Palang Merah Indonesia Cabang KotaPekalongan, 2019/ <i>Number Of Blood Received by Indonesian Red Cross Branch of PekalonganCity, 2019</i>	215

GEOGRAPHY AND CLIMATE

- 4.2.27. Penggunaan Darah Palang Merah Indonesia Cabang Kota Pekalongan, 2019/*Utilization of Blood from Indonesian Red Cross Branch of Pekalongan Municipality, 2019*217
- 4.2.28. Banyaknya Penerimaan dan Pengeluaran di Unit Transfusi Darah Palang Merah Indonesia Cabang Kota Pekalongan, 2019/*Number of Acceptance and Expending of Blood Transfusion Unit Indonesian Red Cross Branch of Pekalongan Municipality, 2019*...218
- 4.2.29. Jumlah Pasien Yang Dicurigai TBC (Suspek) dan di Penemuan Kasus di Balai Pengobatan Paru Masyarakat Kota Pekalongan, 2019/*The Number of Suspected TB Patients (Suspect) and The Discovery of Tuberculosis in BP Case Lung Pekalongan Municipality, 2019*.....219
- 4.2.30. Jumlah Pasien Yang Difoto Rontgen Di Balai Pengobatan Paru Masyarakat Kota Pekalongan Menurut Asal, 2019/*Number of Patients Whom In X-rays in BP Lungs Pekalongan, 2019*220
- 4.2.31. Jumlah Pemeriksaan Slide BTA Penderita Penyakit Paru-paru Berasal dari Kota Pekalongan Yang Diperiksa di Balai Pengobatan Paru Masyarakat Kota Pekalongan, 2019/*Result of Slide BTA Examination for Lungs Sufferers from Inner and Outer Pekalongan Municipality Remedied in BP Lungs of Pekalongan, 2019*.....221
- 4.2.32. Angka Harapan Hidup di Eks Karesidenan Pekalongan, 2015-2019/*Expetation of Life at Pekalongan Recidency, 2015-2019*.....222

4.3 AGAMA/RELIGION

- 4.3.1. Jumlah Penduduk Menurut Kecamatan dan Agama yang Dianut di Kota Pekalongan, 2019/*Population by Subdistrict and Religion in Pekalongan Municipality, 2019*223
- 4.3.2. Jumlah Tempat Peribadatan Menurut Kecamatan Di Kota Pekalongan, 2019/*Number Of Worship Facilities By District In Pekalongan Municipality, 2019* 224
- 4.3.3. Jumlah Desa¹/Kelurahan yang Mengalami Bencana Alam² Menurut Kecamatan Di Kota Pekalongan, 2019/*Number Of*

<i>Villages¹ That Had Natural Disaster² By Subdistrict In Pekalongan Municipality, 2019</i>	225
---	-----

4.4 KRIMINALITAS/CRIME

4.4.1. Jumlah Tindak Pidana Menurut Kepolisian Sektor di Kota Pekalongan, 2017–2019/ <i>Number of Reported Criminal Cases by District Police Office in Pekalongan Municipality, 2017–2019</i>	228
4.4.2. Persentase Penyelesaian Tindak Pidana Menurut Kepolisian Sektor di Kota Pekalongan, 2017–2019/ <i>Percentage of Crime Clearance Rate by District Police Office in Pekalongan Municipality, 2017 – 2019</i>	229
4.4.3. Banyaknya Tindak Kejahatan di Pekalongan, 2019/ <i>Number of Crime in Pekalongan Municipality, 2019</i>	230

4.5 KEMISKINAN/POVERTY

4.5.1. Garis Kemiskinan dan Penduduk Miskin di Kota Pekalongan, 2012–2019/ <i>Poverty Line and Number of Poor People in Pekalongan Municipality, 2012–2019</i>	232
4.5.2. Tahapan Keluarga Sejahtera di Kota Pekalongan, 2019/ <i>Ranking of Prosperous Family in Pekalongan Municipality, 2019</i>	233

4.6 SOSIAL LAINNYA/OTHER SOCIAL SUBJECT

4.6.1. Banyaknya Perkumpulan Kesenian di Kota Pekalongan, 2019/ <i>Number of Art Society in Pekalongan Municipality, 2019</i>	235
4.6.2. Banyaknya Pilar-Pilar Partisipasi Sosial di Kota Pekalongan, 2019/ <i>Number of Social Participation Pilars in Pekalongan Municipality, 2019</i>	237
4.6.3. Banyaknya Permasalahan Kesejahteraan Sosial di Kota Pekalongan, 2019/ <i>Number of Social Prosperity Problem in Pekalongan Municipality, 2019</i>	238
4.6.4. Banyaknya Panti Asuhan Menurut Status & Anak Asuh di Kota Pekalongan,2019/ <i>Number of Orphanage by Status & Carrying Child in Pekalongan Municipality, 2019</i>	242

GEOGRAPHY AND CLIMATE

- 4.6.5. Banyaknya Panti Asuhan Menurut Status & Jumlah Sasaran Garapan di Kota Pekalongan, 2019/*Number of Social Charity by Status & Total Working Target in Pekalongan Municipality, 2019* 243
- 4.6.6. Banyaknya Pengungsi/Eksodan di Kota Pekalongan, 2019/*Number of Exodus in Pekalongan Municipality, 2019*244
- 4.6.7. Banyaknya Produk Hukum di Bagian Hukum Setda Kota Pekalongan, 2019/*Number of Law Product at Division of Law Setda Pekalongan Municipality, 2019*245
- 4.6.8. Banyaknya Akte yang Diterbitkan & Biaya yang Diterima Kantor Kependudukan & Capil Kota Pekalongan, 2019/*Number Of Certificate Published and Received Cost at Civil Registration Service In Pekalongan Municipality, 2019*246
- 4.6.9. Banyaknya Perkara Yang Diterima & Diputus Oleh Pengadilan Agama Kota Pekalongan, 2019/*Number of Cases Which Received & Decided by Religion Court of Pekalongan City, 2019*261
- 4.6.10 Jumlah Jemaah Haji Kota Pekalongan Menurut Jenis Kelamin, 2019/*Number of Pekalongan City Pilgrim by Sex, 2019*263
- 4.6.11. Banyaknya Penyuluh Agama Islam di Kota Pekalongan, 2019/*Number of Islam Instructor in Pekalongan Municipality, 2019*.....264
- 4.6.12. Banyaknya Nikah, Talak, Cerai, & Rujuk di Pekalongan, 2019/*Number of Marriage, Repudiatio, Divorce & Revocation in Pekalongan City, 2019*265
- 4.6.13 Banyaknya Tingkat Kepengurusan Tim Penggerak PKK & Jumlah Kel. PKK di Kota Pekalongan, 2019/*Number of Level Organizing Team of Family Prosperity & Total Family Prosperity Group in Pekalongan Municipality, 2019*266
- 4.6.14. Jumlah Permohonan Ijin Mendirikan Bangunan oleh DPMPTSP Kota Pekalongan Tahun Anggaran 2019/*Total Of Building Permit Request by DPMPTSP in Pekalongan Municipality, 2019*267
- 4.6.15. Produksi Sertifikat Badan Pertanahan Nasional Kota Pekalongan, 2019/*Certificate Issued by BPN Pekalongan Municipality, 2019*....268

4.6.16. Banyaknya Sarana Kebersihan & Keadaan Sampah di Kota Pekalongan, 2015-2019/ <i>Certificate Issued by BPN Pekalongan Municipality, 2015 – 2019</i>	269
4.6.17. Persentase Komposisi Sampah di Kota Pekalongan, 2016 - 2019/ <i>Percentage of Garbage Compotion in Pekalongan Municipality, 2016 - 2019</i>	270
4.6.18. Banyaknya Peristiwa Kebakaran di Kota Pekalongan, 2016 - 2019/ <i>Number of Fire Incident in Pekalongan Municipality, 2016 - 2019</i>	271
4.6.19. Banyaknya Bencana Kebakaran, Yang Terbakar, Yang Kehilangan Tempat Tinggal di Kota Pekalongan, 2016 - 2019/ <i>Number of Fire Incident, What Burned, Who to Miss A House in Pekalongan Municipality, 2016 – 2019</i>	272
4.6.20. Banyaknya Korban, Taksiran Kerugian Akibat Kebakaran di Kota Pekalongan, 2016 - 2019/ <i>Number of Sacrifice, Damage Estimation From Fire Incident in Pekalongan Municipality, 2016 – 2019</i>	273
4.6.21. Pengeluaran Rata-rata Perkapita Sebulan Menurut Kelompok Makanan di Kota Pekalongan, 2019/ <i>Average Expenditure Per Capita Per Month by Food Group in Pekalongan Municipality, 2019</i>	274
4.6.22. Pengeluaran Rata-rata Perkapita Sebulan Menurut Kelompok Bukan Makanan di Kota Pekalongan, 2019/ <i>Average Expenditure Per Capita Per Month by Non Food Group in Pekalongan Municipality, 2019</i>	275

5. PERTANIAN AGRICULTURE

5.1 TANAMAN PANGAN/FOOD CROPS

- 5.1.1. Luas Panen, Produktifitas dan Produksi Padi MenurutKecamatan di Kota Pekalongan (hektar), 2019/*Harvested Area Productivity*

GEOGRAPHY AND CLIMATE

	<i>and Production of Paddy by Subdistrict in Pekalongan Municipality (hectare), 2019</i>	287
5.1.2.	Produksi Padi ¹ dan Beras Menurut Kecamatan di Kota Pekalongan (hektar), 2019/ <i>Paddy and Rice Production¹ by Subdistrict in Pekalongan Municipality (hectare), 2019</i>	288
5.1.3.	Banyaknya Panen dan Tambah Tanam Tanaman Pangan Menurut Jenis Tanaman di Kota Pekalongan, 2019/ <i>Harvested Area and Increase Planting Food Crops by Kind of Plants in Pekalongan Municipality, 2019</i>	289
5.1.4.	Luas Lahan Sawah Menurut Kecamatan dan Jenis Pengairan di Kota Pekalongan (hektar), 2019/ <i>Area of Wetland by Subdistrict and Type of Irrigation in Pekalongan Municipality, 2019</i>	291
5.1.5.	Luas Lahan Tegal/Kebun, Ladang/Huma, dan Lahan yang Sementara Tidak Diusahakan Menurut Kecamatan di Kota Pekalongan (hektar), 2019/ <i>Area of Dry Field/Garden, Shifting Cultivation, Land and Temporarily Unused Land by Subdistrict in Pekalongan Municipality (hectar), 2019</i>	292
5.2	HORTIKULTURA/HORTICULTURE	293
5.2.1.	Luas Panen Tanaman Sayuran Menurut Kecamatan dan Jenis Sayuran di Kota Pekalongan Tahun 2019/ <i>Harvested Area of Vegetables by Subdistrict and Kind of Plant in Pekalongan Municipality, 2019</i>	291
5.2.2.	Produksi Tanaman Sayuran Menurut Kecamatan dan Jenis Sayuran di Kota Pekalongan, 2019/ <i>Production of Vegetables by Subdistrict and Kind of Plant in Pekalongan Municipality, 2019</i>	296
5.2.3.	Produksi Buah-buahan Menurut Kecamatan Dan Jenis Tanaman Di Kota Pekalongan (ton), 2019/ <i>Production Of Fruits By Subdistrict And Kind Of Plant In Pekalongan Municipality, 2019</i>	299
5.3	PETERNAKAN/ANIMAL HUSBANDRY	
5.3.1.	Populasi Ternak di Kota Pekalongan, 2019/ <i>Population of Cattle in Pekalongan Municipality, 2019</i>	302

- 5.3.2. Populasi Unggas di Kota Pekalongan, 2019/*Population of Poultry in Pekalongan Municipality, 2019* 303
- 5.3.3. Banyaknya Ternak Yang Dipotong & Produksi Ternak / Unggas di Kota Pekalongan, 2016 - 2019/*Number of Livestock Slaughtered & Production of Livestock / Poultry in Pekalongan Municipality 2016 - 2019* 304
- 5.3.4. Banyaknya Pemerahan Susu & Peternak Ayam Ras di Kota Pekalongan, 2019/*Number of Milk Squeezing and Improved Hen Breeder in Pekalongan Municipality 2019* 305

5.5 PERIKANAN/FISHERY

- 5.5.1. Produksi Ikan dan Nilai Produksi Perikanan Laut di Kota Pekalongan, 2019/*Production of Fish and Value Production of Marine Fishery in Pekalongan Municipality 2019* 306
- 5.5.2. Produksi Perikanan Darat Tambak Menurut Jenis Ikan di Kota Pekalongan, 2019/*Production of Pond Fishery by Kind of Fish in Pekalongan Municipality 2019* 307
- 5.5.3. Produksi Perikanan Darat Kolam Menurut Jenis Ikan di Kota Pekalongan Tahun 2019/*Production of Fresh Water Fishery by Kind of Fish in Pekalongan Municipality 2019*..... 308
- 5.5.4. Banyaknya Bongkar Kapal Perikanan Di Pelabuhan Perikanan Nusantara Pekalongan Tahun 2019/*Number of Unloaded Fishery Ships In Pekalongan National Fishing Port, 2019*..... 310
- 5.5.5. Jumlah Perbekalan Kapal Perikanan di Pelabuhan Perikanan Nusantara Pekalongan Tahun 2019/*Supply of Fishing Boats Logistic in Pekalongan National Fishing Port, 2019* 311
- 5.5.6. Jumlah Rumah Tangga Perikanan Budidaya Menurut Kecamatan dan Jenis Budidaya di Kota Pekalongan Tahun 2019/*Number of Aquaculture Households by Subdistrict and Type of Aquaculture in Pekalongan Municipality, 2019*..... .. 313

6. PERINDUSTRIAN DAN ENERGI
MANUFACTURING AND ENERGY

6.1 LISTRIK/ELECTRICITY

- 6.1.1. Banyaknya Pelanggan Listrik, Daya dan Pemakaian di Kota Pekalongan, 2019/*Number of Electricity Customers, Power and Consumption in Pekalongan Municipality 2019*321
- 6.1.2. Banyaknya Pelanggan Listrik PLN Menurut Macam Penggunaan di Kota Pekalongan, 2019/*Number of Electricity Customers of PLN by Kind of Use in Pekalongan Municipality 2019*322
- 6.1.3. Jumlah Biaya Beban, Pemakaian Kwh dan KVARH di Kota Pekalongan, 2019/*Cost of Abonemen and Consumption KWH in Pekalongan Municipality, 2019*323

6.2 AIR MINUM/WATER SUPPLY

- 6.2.1. Banyaknya Pelanggan dan Air yang Disalurkan Menurut Kecamatan di Kota Pekalongan 2019/*Number of Customers & Distribution of Drinking Water in Pekalongan Municipality 2019*..... 324

6.3 INDUSTRI/INDUSTRY

- 6.3.1 Jumlah Perusahaan Menurut Bentuk Badan Hukum di Kota Pekalongan, 2015–2019/*Number of Establishments by Type of Business Entity in Pekalongan Municipality, 2015–2019*325

7. PERDAGANGAN
TRADE

7.1 PERDAGANGAN/TRADE

- 7.1.1. Jumlah Rumah Makan/Restoran Menurut Kecamatan Di Kota Pekalongan, 2016 – 2019/*Number of Restourant by Subdistrict In Pekalongan Municipality, 2016 – 2019* 333

7.1.2.	Banyaknya Pasar & Pedagang Yang Tercatat di Kota Pekalongan, 2019/ <i>Number of Market & Seller Registered in Pekalongan Municipality, 2019</i>	334
7.1.3.	Data Tempat Usaha Di Pasar Se Kota Pekalongan, 2019/ <i>Place Of Business In The Market's Pekalongan Municipality, 2019</i>	335
7.1.4.	Klasifikasi Pedagang Berdasarkan Jenis Dagangan di Pasar se Kota Pekalongan, 2019/ <i>Classification of Seller by Kind of Trading in The Market's Pekalongan Municipality, 2019</i>	336
7.1.1.	Realisasi Ekspor Dirinci Per Bulan di Kota Pekalongan, 2019/ <i>Export Realization Per Month in Pekalongan Municipality, 2019</i>	299

7.2 EKSPOR/EXPORT

7.2.1.	Realisasi Ekspor Dirinci Per Bulan di Kota Pekalongan, 2019/ <i>Export Realization Per Month in Pekalongan Municipality, 2019</i>	340
7.2.2.	Realisasi Exspor Menurut Jenis Komoditi di Kota Pekalongan, 2019/ <i>Export Realization by Kind in Pekalongan Municipality, 2019</i>	341
7.2.3.	Realisasi Ekspor Menurut Nama Perusahaan di Kota Pekalongan, 2019/ <i>Export Realization by Company in Pekalongan Municipality, 2019</i>	343

7.3 KOPERASI/COOPERATIVE

7.3.1.	Banyaknya KUD & Non KUD Per Semester di Kota Pekalongan, 2019/ <i>Number of Villlage Unit Cooperative & Non Cooperative Per Semester in Pekalongan Municipality 2019</i>	345
7.3.2.	Jumlah Koperasi Menurut Jenis Koperasi dan Kecamatan di Kota Pekalongan, 2019/ <i>Number of Cooperatives by Type of Cooperative and Subdistrict in Pekalongan Municipality, 2019</i>	346

GEOGRAPHY AND CLIMATE

- 7.3.3. Banyaknya Anggota & Posisi Keuangan Koperasi di Kota Pekalongan, 2019/*Number of Members & Cooperative Financial Position in Pekalongan Municipality, 2019*..... 347

8. HOTEL DAN PARIWISATA *HOTEL AND TOURISM*

8.1 HOTEL/HOTELS

- 8.1.1. Banyaknya Perusahaan Akomodasi di Kota Pekalongan, 2019/*Number of Accomodation Establishment in Pekalongan Municipality, 2019*.....355
- 8.1.2. Banyaknya Kamar Hotel di Kota Pekalongan, 2019/*Number of Hotel Rooms in Pekalongan Municipality, 2019*.....356
- 8.1.3. Banyaknya Tempat Tidur Hotel di Kota Pekalongan, 2019/*Number of Hotel Bed in Pekalongan Municipality, 2019*.....357

8.2 PARIWISATA/*TOURISM*

- 8.2.1. Banyaknya Pengunjung Obyek Wisata dan Pendapatan Obyek Wisata di Kota Pekalongan, 2019/*Number of Guest and Income of Tourism Places in Pekalongan Municipality, 2019*358

9. TRANSPORTASI DAN KOMUNIKASI *TRANSPORTATION AND COMMUNICATIONS*

9.1 PRASARANA JALAN/*ROAD INFRASTRUCTURE*

9.1.1. Panjang Jalan Menurut Keadaan Jalan di Kota Pekalongan, 2019/*Length of Roads by Road Condition In Pekalongan Municipality, 2019*..... 367

9.2 SARANA KENDARAAN /VEHICLE FACILITIES

9.2.1. Jumlah Kendaraan Bermotor di Kota Pekalongan, 2019/*Number of Motor Vehicle In Pekalongan Municipality, 2019* 370

9.3 KERETA API/TRAIN

9.3.1. Banyaknya Penumpang yang Naik Kereta Api Melalui stasiun KA Kota Pekalongan, 2019/*Number of Train Passangers from Pekalongan Railway Station, 2019* 371

9.4 STNK/STNK

9.4.1. Banyaknya STNK Pertama, Perpanjangan dan Mutasi Yang Dikeluarkan Dipenda Propinsi Jateng UPPD Kota Pekalongan, 2019/*Number of of First STNK, Lenghten and Mutation Published by Regional Income Service of Jateng Pekalongan Municipality Branch, 2019* 372

9.5 TELEPON DAN POS/PHONE AND POST

9.5.1. Jumlah Pelanggan Telepon PT Telkom Pekalongan Tahun 2019/*Number of telephone Customer From PT Telkom Pekalongan, 2019*..... 374

9.5.2. Sambungan Telepon Terpasang Menurut Kecamatan di Kota Pekalongan, 2019/*Number of Connection Telephone Discharged by Districts in Pekalongan Municipality, 2019* 375

9.5.3. Jumlah Kantor Pos Pembantu Menurut Kecamatan di Kota Pekalongan, 2015–2019/*Number of Auxiliary Post Office by Subdistrict in Pekalongan Municipality, 2015–2019* 376

9.6 ANGKUTAN LAUT/SEA TRANSPORTATION

9.6.1. Banyaknya Kapal Yang Aktif & Surat Tanda Kebangsaan Menurut Jenis & Ukuran Kapal di Pelabuhan Pekalongan, 2019/*Number of*

GEOGRAPHY AND CLIMATE

- Active Ships & Nationality Letter of Ships by Kind & Measure of Ships in Pekalongan National Fishing Port, 2019*377
- 9.6.2. Banyaknya Kapal yang Keluar Masuk dan Laporan Kecelakaan yang Masuk di Pelabuhan Pekalongan, 2019/*Number of Ships Which Exit or Enter and Accident Report to Port of Pekalongan, 2019*343
- 9.6.3. Banyaknya Lalu Lintas Angkutan Laut Khusus Barang (Perbekalan) dan Pengeringan/*Docking Kapal di Pelabuhan Pekalongan, 2019/Number of Special Things (Supply) and Seacraft Traffics or Drying Up Shipping Port of Pekalongan, 2019*.....345

10. KEUANGAN DAN HARGA-HARGA/**PUBLIC FINANCE AND PRICE**

10.1 **KEUANGAN/FINANCE**

- 10.1.1. Realisasi Pendapatan dan Belanja APBD Kota Pekalongan, 2019/*Income and Expenditure Realization APBD Pekalongan Municipality, 2019*.....385
- 10.1.2. Realisasi Penerimaan Kantor Pelayanan Perbendaharaan Negara Pekalongan, 2019/*Income Realization of Kantor Pelayanan Perbendaharaan Negara Pekalongan Municipality, 2019*387
- 10.1.3. Realisasi Pengeluaran Negara Lewat Kantor Pelayanan Perbendaharaan Negara Kota Pekalongan, 2019/*Government Expenditure Realization by Kantor Pelayanan Perbendaharaan Negara Pekalongan Municipality, 2019*388
- 10.1.4. Pemasukan Pajak Kendaraan Bermotor di Dinas Pendapatan Daerah Propinsi Jawa Tengah UPPD Kota Pekalongan, 2019/*Income from Motor Vehicle Tax In Regional Income Service of Jawa Tengah Pekalongan Municipality Branch, 2019 (Rp.)*.....390
- 10.1.5. Penerimaan Pajak Bumi dan Bangunan di Pekalongan, 2019/*Income from Land and Building Tax In Pekalongan Municipality, 2019 (Rp.)*391

- 10.1.6. Realisasi Pajak dan Tunggakan Pajak PBB di Kota Pekalongan, 2019/*Tax and Unpaid PBB Tax Realization in Pekalongan Municipality, 2019*..... 393
- 10.1.8. Pelaksanaan Proyek Dana Pembangunan Desa/Kel. Di Kota Pekalongan, 2015–2019/*Village Development Fund Project in Pekalongan Municipality Year 2015 –2019*..... 394

10.2 ASURANSI/INSURANCE

- 10.2.1. Banyaknya Penerima Pensiun pada PT Taspen (Persero) Cabang Pekalongan, 2019/*Number of Pension Receiver at PT Taspen Pekalongan, 2019*..... 395
- 10.2.2. Banyaknya Korban, Pembayaran Klaim dan Pendapatan Dirinci Menurut UU No.33 dan UU No. 34 Tahun 1964 Pada PT Jasa Raharja (Persero)Pekalongan, 2019/*Number of Victim, Polish Receipt and Claim Payment at PT Jasa Raharja Pekalongan Municipality, 2019*..... 400

10.3 BPJS KETENAGAKERJAAN/SOCIAL SECURITY EMPLOYMENT BOARD

- 10.3.1. Penerimaan Iuran dan Pembayaran Jaminan pada BPJS Ketenagakerjaan Cabang Pekalongan, 2019/*Premium Receipt and Guarantee Payment at Social Security Employment Board Pekalongan Branch, 2019* 402

10.4 PEGADAIAN/PAWNSHOP

- 10.4.1. Banyaknya Pelelangan dan sisa Tunggakan pada Cabang Perum Pegadaian Syariah ULGS Pekalongan Tahun 2019/*Number of Auctions and Unpaid Rest at Government Pawnshop Syariah ULGS of Pekalongan, 2019* 403
- 10.4.2. Banyaknya Pemberian Kredit dan Pelunasan pada Cabang Perum Pegadaian Syariah ULGS Pekalongan, 2019/*Number of Credit and Paid at Government Pawnshop Syariah ULGS of Pekalongan, 2019* 404

10.4.3. Banyaknya Pelelangan dan sisa Tunggalan pada Cabang Perum Pegadaian Alun-Alun Pekalongan, 2019/ <i>Number of Auctions and Unpaid Rest at Government Pawnshop of Pekalongan Alun-Alun Branch, 2019</i>	405
10.4.4. Banyaknya Pemberian Kredit dan Pelunasan pada Cabang Perum Pegadaian Alun-Alun Pekalongan, 2019/ <i>Number of Credit and Paid at Government Pawnshop of Pekalongan Alun-Alun Branch, 2019</i>	406

10.5 HARGA - HARGA/PRICES

10.5.1. Harga Rata-Rata 9 Bahan Pokok di Pasar Kota Pekalongan, 2019/ <i>Average Price of Nine Essential Goods in Market's Pekalongan Municipality, 2019</i>	407
10.5.2 Harga Sayuran dan Buah-buahan di Kota Pekalongan, 2019/ <i>Average of Vegetables and Fruits in Pekalongan Municipality, 2019</i>	411

10.6 INDEKS HARGA/PRICE INDEX

10.6.1. Angka Indeks Harga Konsumen (IHK) di Kota Pekalongan, 2019/ <i>Consumer Price Index in Pekalongan Municipality, 2019</i>	415
10.6.2. Persentase Perubahan Indeks Harga Konsumen (Inflasi) di Kota Pekalongan, 2019/ <i>Percentage of Change of Consumer Price Index (Inflation) in Pekalongan Municipality, 2019</i>	417
10.6.3. Andil Kelompok Pengeluaran Terhadap Inflasi Kota Pekalongan, 2019/ <i>Group share of expenditure on Inflation in Pekalongan Municipality, 2019</i>	419
10.6.4. Inflasi Tahun Kalender Kota Pekalongan Menurut Kelompok Pengeluaran, 2019/ <i>Year to Date Inflation in Pekalongan Municipality, 2019</i>	421

10.6.5. Inflasi Year On Year (YOY) Kota Pekalongan Menurut Kelompok Pengeluaran, 2019/ <i>Year on Year Inflation in Pekalongan Municipality, 2019</i>	423
---	-----

**11. PENGELUARAN PENDUDUK DAN KONSUMSI MAKANAN
POPULATION EXPENDITURE AND FOOD CONSUMPTION**

11.1. Rata-rata Pengeluaran dan Persentase Rata-rata Pengeluaran Per Kapita Sebulan Menurut Kelompok Makanan di Kota Pekalongan, 2019/ <i>Average Expenditure and Percentage of Average Expenditure Per Capita Per Month by Food Group in Pekalongan Municipality, 2019</i>	431
11.2. Rata-rata Pengeluaran dan Persentase Rata-rata Pengeluaran Per Kapita Sebulan Menurut Kelompok Bukan Makanan di Kota Pekalongan, 2019/ <i>Average Expenditure and Percentage of Average Expenditure Per Capita Per Month by Non-Food Group in Pekalongan Municipality, 2019</i>	432

**12. PRODUK DOMESTIK REGIONAL BRUTO
GROSS REGIONAL DOMESTIC PRODUCT**

12.1 PDRB LAPANGAN USAHA/GRDP BY INDUSTRY ORIGIN

12.1.1. PDRB Kota Pekalongan Seri 2010 Atas Dasar Harga Berlaku Menurut Lapangan Usaha, 2017-2019 (Juta Rp)/ <i>GRDP by Industrial Origin in Pekalongan Municipality on 2010 Series At Current Market Price, 2017-2019</i>	445
12.1.2. PDRB di Kota Pekalongan Seri 2010 Atas Dasar Harga Konstan Menurut Lapangan Usaha, 2017-2019 (JutaRp)/ <i>GRDP by Industrial Origin in Pekalongan Municipality At Constant 2010 Market Price, 2017-2019</i>	447
12.1.3. Distribusi PDRB Kota Pekalongan Seri 2010 Atas Dasar Harga Berlaku Menurut Lapangan Usaha, 2017-2019/ <i>Distribution GRDP</i>	

	<i>by Industrial Origin on 2010 Series in Pekalongan Municipality At Current Market Price 2017-2019</i>	449
12.1.4.	Laju Indeks Implisit PDRB Kota Pekalongan Seri 2010 Menurut Lapangan Usaha, 2017-2019/ <i>Growth of Implicit Index of GRDP by Industrial Origin on 2010 Series in Pekalongan Municipality 2017-2019</i>	451
12.1.5.	Laju Pertumbuhan PDRB Kota Pekalongan Seri 2010 Menurut Lapangan Usaha, 2017-2019/ <i>Growth of GRDP by Industrial Origin on 2010 Series in Pekalongan Municipality 2017-2019</i>	453
12.2.	PDRB PENGELUARAN/GRDP BY EXPENDITURES	
12.2.1.	Produk Domestik Regional Bruto Kota Pekalongan Atas Dasar Harga Berlaku Menurut Pengeluaran, 2017-2019 (Juta Rupiah)/ <i>GRDP by Expenditure in Pekalongan Municipality at Current Market Price, 2017-2019 (Million Rupiah)</i>	455
12.2.2.	Produk Domestik Regional Bruto Kota Pekalongan Atas Dasar Harga Konstan Menurut Pengeluaran, 2017-2017 (Juta Rupiah)/ <i>GRDP by Expenditure in Pekalongan Municipality at Constant Price, 2017-2019 (Million Rupiah)</i>	456
12.2.3.	Laju Pertumbuhan Produk Domestik Regional Bruto Kota Pekalongan Menurut Pengeluaran, 2017-2019 (Persen)/ <i>Growth of GRDP by Expenditure in Pekalongan Municipality, 2017-2019 (Percent)</i>	457
12.2.4.	Distribusi Produk Domestik Regional Bruto Kota Pekalongan Atas Dasar Harga Berlaku Menurut Pengeluaran, 2017-2019 (Persen)/ <i>Distribution of GRDP by Expenditure in Pekalongan Municipality at Current Market Price, 2017-2019 (Percent)</i>	458
12.2.5.	Laju Implisit Produk Domestik Regional Bruto Kota Pekalongan Menurut Pengeluaran, 2017-2019 (Persen)/ <i>Trend of Implicit of GRDP by Expenditure in Pekalongan Municipality, 2017-2019 (Percent)</i>	459

**13. PERBANDINGAN ANTAR KABUPATEN/KOTA
REGENCY/MUNICIPAL COMPARISON**

- 13.1. Jumlah Penduduk Menurut Kabupaten/Kota di Provinsi Jawa Tengah (ribu), 2015 - 2019/*Total Population by Regency/Municipality in Jawa Tengah Province (thousand), 2015 - 2019* 465
- 13.2. Laju Pertumbuhan Produk Domestik Regional Bruto Atas Dasar Harga Konstan 2010 Menurut Kabupaten/Kota (persen), 2015 - 2019/*Rate of Growth of Gross Regional Domestic Product at Constant 2010 Prices by Regency/Municipality(percent), 2015 - 2019* 466
- 13.3. Jumlah Penduduk Miskin Menurut Kabupaten/Kota di Provinsi Jawa Tengah (ribu) /*Number of Poor Population by Regency/Municipality in Jawa Tengah Province (thousand), 2015 - 2019* 467
- 13.4. Indek Pembangunan Manusia (IPM) Menurut Kabupaten/Kota di Provinsi Jawa Tengah, 2015 - 2019/*Human Development Index (HDI) by Regency/Municipality in Jawa Tengah Province, 2015 - 2019* 468
- 13.5. Persentase Penduduk Miskin Menurut Kabupaten/Kota di Provinsi Jawa Tengah, 2016 - 2019/*Percentage of Poor People by Regency/Municipality in Jawa Tengah Province, 2016 - 2019* . 469
- 13.6. Tingkat Pengangguran Terbuka dan Tingkat Partisipasi Angkatan Kerja (TPAK) Menurut Kabupaten/Kota di Provinsi Jawa Tengah, 2017 - 2019/*Unemployment Rate (UR) and Labour Force Participation Rate (LFPR) by Regency/Municipality in Jawa Tengah Province, 2017 - 2019* 470
- 13.7. Jumlah Penduduk 15 Tahun Ke Atas Menurut Kabupaten/Kota dan Jenis Kegiatan Selama Seminggu Yang Lalu Di Provinsi Jawa Tengah, 2019/*Number of Population Aged 15 Years and Over by Regency/Municipality and Type of Activity During Previous Week in Jawa Tengah Province, 2019* 471

GEOGRAPHY AND CLIMATE

- 13.8. Angka Partisipasi Kasar (APK) Sekolah Dasar (SD) Menurut Kabupaten/Kota di Provinsi Jawa Tengah 2014 - 2019/*Gross Enrolment Ratio (GER) of Elementary School by Regency/Municipality in Central Java Province 2014 - 2019* 472
- 13.9. Angka Partisipasi Kasar (APK) Sekolah Menengah Pertama (SMP) Menurut Kabupaten/Kota di Provinsi Jawa Tengah 2014 - 2019/*Gross Enrolment Ratio (GER) of Junior High School by Regency/Municipality in Central Java Province 2014 - 2019* 473
- 13.10. Angka Partisipasi Kasar (APK) Sekolah Menengah Atas (SMA) Menurut Kabupaten/Kota di Provinsi Jawa Tengah 2014 - 2019/*Gross Enrolment Ratio (GER) of Senior High School by Regency/Municipality in Central Java Province 2014 - 2019* 474
- 13.11. Angka Partisipasi Murni (APM) Sekolah Dasar (SD) Menurut Kabupaten/Kota di Provinsi Jawa Tengah 2014 - 2019/*Net Enrolment Ratio (GER) of Elementary School by Regency/Municipality in Central Java Province 2014 - 2019* 475
- 13.12. Angka Partisipasi Murni (APM) Sekolah Menengah Pertama (SMP) Menurut Kabupaten/Kota di Provinsi Jawa Tengah 2014 - 2019/*Net Enrolment Ratio (GER) of Junior High School by Regency/Municipality in Central Java Province 2014 - 2019* 476
- 13.13. Angka Partisipasi Murni (APM) Sekolah Menengah Atas (SMA) Menurut Kabupaten/Kota di Provinsi Jawa Tengah 2014 - 2019/*Net Enrolment Ratio (GER) of Senior High School by Regency/Municipality in Central Java Province 2014 - 2019* 477
- 13.14. Angka Partisipasi Sekolah (APS) Penduduk Usia 7 - 12 Tahun Menurut Kabupaten/Kota di Provinsi Jawa Tengah 2014 - 2019/*School Participation Rate (SPR) of 7 - 12 Years Old of Population by Regency/Municipality in Central Java Province 2014 - 2019* 478
- 13.15. Angka Partisipasi Sekolah (APS) Penduduk Usia 13 - 15 Tahun Menurut Kabupaten/Kota di Provinsi Jawa Tengah 2014 -

	<i>2019/School Participation Rate (SPR) of 13 - 15 Years Old of Population by Regency/Municipality in Central Java Province 2014 - 2019</i>	479
13.15.	Angka Partisipasi Sekolah (APS) Penduduk Usia 16 - 18 Tahun Menurut Kabupaten/Kota di Provinsi Jawa Tengah 2014 - 2019/ <i>School Participation Rate (SPR) of 16 - 18 Years Old of Population by Regency/Municipality in Central Java Province 2014 - 2019</i>	480

DAFTAR GAMBAR/LIST OF FIGURES

halaman
page

1.	<u>Luas Wilayah Menurut Kecamatan di Kota Pekalongan (km²), Tahun 2018/Total Area by Subdistrict in Pekalongan Municipality (square km), 2018</u>	9
2.	<u>Jumlah Anggota Dewan Perwakilan Rakyat Daerah Menurut Partai Politik di Kota Pekalongan Tahun 2018/Number of Members of The Regional House of Representatives by Political Parties in Pekalongan Municipality, 2018</u>	27
3.	<u>Jumlah Penduduk Menurut Kecamatan di Kota Pekalongan Tahun 2018/Population by Subdistrict in Pekalongan Municipality, 2018</u>	57

PENJELASAN UMUM/EXPLANATORY NOTES

Tanda-tanda, satuan-satuan, dan lain-lainnya yang digunakan dalam publikasi ini adalah sebagai berikut:

Symbols, measurement units, and acronyms which are used in this publication, are as follows:

1. TANDA-TANDA/SYMBOLS

Data tidak tersedia/ <i>Data not available</i>	:	...
Tidak ada atau nol / <i>Null or zero</i>	:	—
Data dapat diabaikan/ <i>Data negligible</i>	:	0
Tanda decimal/ <i>Decimal point</i>	:	,
Data tidak dapat ditampilkan/ <i>Not applicable</i>	:	NA
Angka perkiraan/ <i>Estimated figures</i>	:	e
Angka sementara/ <i>Preliminary figures</i>	:	x
Angka sangat sementara/ <i>Very preliminary figures</i>	:	xx
Angka diperbaiki/ <i>Revised figures</i>	:	r

2. SATUAN/UNITS

barel/ <i>barrel</i>	:	158,99 liter/ <i>litres</i> = 1/6,2898 m ³
hektar (ha)/ <i>hectare (ha)</i>	:	10 000 m ²
kilometer (km)/ <i>kilometres (km)</i>	:	1 000 meter/ <i>meters</i> (m)
knot/ <i>knot</i>	:	1,8523 km/jam (km/hour)
kuintal/ <i>quintal</i>	:	100 kg
KWh	:	1 000 Watt <i>hour</i>
MWh	:	1 000 KWh
liter (untuk beras)/ <i>litre (for rice)</i>	:	0,80 kg
ons/ <i>ounce</i>	:	28,31 gram/ <i>grams</i>
ton	:	1 000 kg

Satuan lain: buah, dus, butir, helai/lembar, kaleng, batang, pulsa, ton kilometer (ton-km), jam, menit, persen (%).

Other units: unit, pack, pieces, sheet, tin, pulse, ton-kilometres(ton-km), hour, minute, percent (%).

Perbedaan angka di belakang koma disebabkan oleh pembulatan angka.

The difference in decimal numbers is caused by rounding.

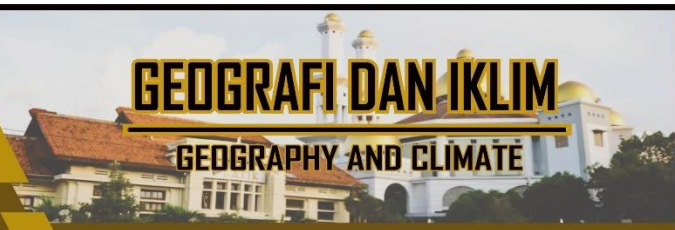

LUAS WILAYAH KOTA PEKALONGAN
45,25 KM

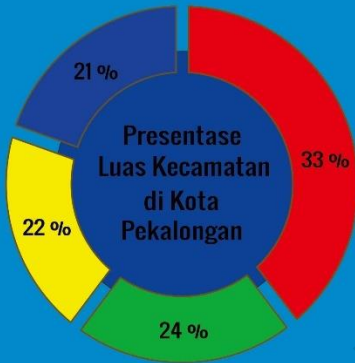

- Pekalongan Utara
- Pekalongan Barat
- Pekalongan Selatan
- Pekalongan Timur

- Kecamatan Terluas ada di Pekalongan Utara 14,88 KM
- Kecamatan Terkecil ada di Pekalongan Timur 09,52 KM

JARAK IBUKOTA KECAMATAN
KE IBUKOTA KOTA PEKALONGAN
0 - 4 KM



Tinggi Wilayah di Pekalongan Utara

0 - 2
mdpl

152,6
mm³ / bulan



Curah Hujan
di Kota Pekalongan
Tahun 2019

Wilayah Kota Pekalongan terletak antara 60 50' 42" - 60 55' 44" Lintang Selatan
dan 1090 37' 55" - 1090 42' 19" Bujur Timur.

PENJELASAN TEKNIS**TECHNICAL NOTES**

1. Badan Pusat Statistik (BPS) telah melakukan pendataan Potensi Desa (Podes) sejak tahun 1980. Sejak saat itu, Podes dilaksanakan secara rutin untuk mendukung kegiatan Sensus Penduduk, Sensus Pertanian, ataupun Sensus Ekonomi. Dengan demikian, fakta penting terkait ketersediaan infrastruktur dan potensi yang dimiliki oleh setiap wilayah dapat dipantau perkembangannya secara berkala dan terus menerus.
 2. Sejak tahun 2008, pendataan Podes mengalami perubahan dengan adanya penambahan kuesioner suplemen kecamatan dan kabupaten/kota. Penambahan kuesioner tersebut bertujuan untuk meningkatkan manfaat data Podes bagi para konsumen data dan pemerintah daerah dalam perencanaan pembangunan wilayah.
 3. Data Podes merupakan satu-satunya sumber data kewilayahan yang muatannya beragam dan memberi gambaran tentang situasi pembangunan suatu wilayah (regional). Ini berbeda dengan data dari hasil pendekatan rumah tangga yang lebih menekankan pada
1. *BPS-Statistics Indonesia has already recorded village potential (Podes) since 1980. Since then, Podes regularly implemented to support the activities of the Population Census, Agriculture Census, or Economic Census. Thus, important facts related to the availability of infrastructure and the potential possessed by each region can be monitored regularly and continually.*
 2. *Since 2008, Podes has been changed especially in providing additional information from subdistrict and regency/municipality, using separate questionnaires. The goal of these changes is to provide more benefits for data users and local government in regional development planning.*
 3. *Podes data is the only one source of spatial data consisting of various information and providing a picture of development progress in a region. The Podes data are different from data resulted from household surveys focusing on the dimension*

GEOGRAPHY AND CLIMATE

dimensi aktivitas sektoral. Keduanya sama penting dan menjadi kekayaan BPS.

of sectoral activities. Both kind of data are important and become the trade mark of BPS on the data richness aspect.

4. Cakupan Wilayah

Pencacahan Podes dilakukan secara sensus terhadap seluruh wilayah administrasi pemerintahan terendah setingkat desa (yaitu desa, kelurahan, nagari, Unit Permukiman Transmigrasi (UPT)) yang masih dibina oleh Kementerian terkait. Berdasarkan hasil Podes 2015, ada sebanyak 82.190 wilayah setingkat desa yang tersebar di 511 kabupaten/kota.

4. Podes Coverage

Podes enumeration is implemented as a census of the lowest governmental administrative region equivalent to village (i.e. village, sub-district, nagari, and Transmigration Settlement Unit which is still fostered by the relevant ministries). There were 82,190 village-level areas spread over 511 regencies/municipalities based on the result of Podes 2015.

5. Metode Pengumpulan Data

Pengumpulan data Podes 2015 dilakukan melalui wawancara langsung oleh petugas terlatih dengan narasumber yang relevan. Petugas adalah aparatur, atau mitra kerja BPS Kabupaten/Kota, sedangkan narasumber adalah kepala desa/lurah atau narasumber lain yang memiliki pengetahuan terhadap wilayah target pencacahan.

5. Method of Data Collection

Data collection of Podes 2015 carried out through direct interviews by trained personnel with relevant respondents. The interviewers are BPS Regency/City personnel or partners, meanwhile, the selected respondents are the village head/sub-district head or other respondents who have the knowledge towards the target area of enumeration.

ULASAN**1. Keadaan Geografis**

Kota Pekalongan terletak di dataran rendah pantai utara Pulau Jawa, dengan ketinggian kurang lebih 1 meter di atas permukaan laut dengan posisi geografis antara 6 50' 42" s.d. 6 55' 44" Lintang Selatan dan 109 37' 55" s.d. 109 42' 19" Bujur Timur serta dengan koordinat fiktif 510.00 – 518.00 Km membujur dan 517.75 – 526.75 Km melintang.

Batas wilayah secara administratif adalah:

Utara	: Laut Jawa
Timur	: Kab. Batang
Selatan	: Kab. Pekalongan, Kab. Batang
Barat	: Kab. Pekalongan

Keadaan tanah di Kota Pekalongan berwarna agak kelabu dengan jenis tanah Aluvial yohidromorf.

Jarak terjauh dari Utara ke selatan \pm 9 Km dan dari Barat ke Timur \pm 7 Km. Luas Kota Pekalongan adalah sekitar 45.25 Km².

Jarak dari Kota Pekalongan ke beberapa kota adalah :

1. Semarang	:	101 Km
-------------	---	--------

DESCRIPTION**1. Geographical Condition**

Pekalongan Municipality located in lowland plain of North Java island's beach. It was 1 meter high over level of the sea and located between :

6 50' 42" - 6 55' 44" South Latitude

109 37' 55" - 109 42' 19" East

Longitude

It also has fictive coordinate 510.00-518.00 Km straight and 517.75-526.75 Km across.

The administrative borders are :

North : Java ocean

East : Batang Regency

South : Pekalongan Regency, Batang Regency

West : Pekalongan Regency

The land condition in Pekalongan is greyish and the kind of land is alluvial yohidromorf.

The largest distance from North to South is \pm 9 Km and from West and East is \pm 7 Km. Pekalongan has total area 45.25 Km².

The distance from Pekalongan to the other town are :

GEOGRAPHY AND CLIMATE

2. Jakarta	:	384 Km	1. Semarang	:	101 Km
3. Bandung	:	266 Km	2. Jakarta	:	384 Km
4. Surabaya	:	488 Km	3. Bandung	:	266 Km
5. Yogyakarta	:	219 Km	4. Surabaya	:	488 Km
6. Kajen	:	28 Km	5. Yogyakarta	:	219 Km
7. Batang	:	8 Km	6. Kajen	:	28 Km
8. Pemalang	:	35 Km	7. Batang	:	8 Km
9. Tegal	:	65 Km	8. Pemalang	:	35 Km
10. Slawi	:	80 Km	9. Tegal	:	65 Km
11. Brebes	:	78 Km	10. Slawi	:	80 Km
			11. Brebes	:	78 Km

2. Banyaknya Hari Hujan dan Curah Hujan

Curah hujan dipengaruhi oleh keadaan iklim, geografi dan perputaran/pertemuan arus udara. Jumlah hari dan curah hujan selama setahun sangat bervariasi. Selama kurun waktu 5 tahun terakhir, jumlah curah hujan pada tahun 2017 merupakan yang paling sedikit, yaitu hanya 1.647 mm^3 . Sedangkan pada tahun 2019 mengalami peningkatan sebesar 1.831 mm^3 . Namun demikian jika dibandingkan jumlah hari hujannya, maka hari hujan tahun 2019 sebanyak 80 hari, lebih sedikit dibanding tahun 2017 yang mencapai 104 hari. Selama tahun 2019 hari hujan dan curah hujan paling banyak terjadi pada bulan Januari

2. Number of day in rains and rainfall

Rainfall influenced by climatic conditions, geography and air flow velocity. The number of rainy days and rainfall for a year is very various. During the last 5 years, the least amount of rainfall is in 2018, which is 1.647 mm^3 . In 2019 the rainfall increase to 1.710 mm^3 . However, if we compare the number of rainy days, there is 93 days in 2019, less than 2018 it which is 104 days. During 2019, rainy days and most rainfall occurs in February which is 19 days with a total amount of rainfall is 454 mm^3 .

yaitu 18 hari dengan curah hujan sebanyak 749 mm³.

3. Penggunaan Tanah.

Secara administratif Kota Pekalongan terbagi dalam 4 kecamatan dengan luas wilayah 4.525 Ha, atau 0,14 % dari luas wilayah Jawa Tengah (Luas Jawa Tengah 3.254 ribu Ha). Kecamatan paling luas adalah Pekalongan Utara sekitar 33% dari luas Kota Pekalongan (1.488 Ha) dan kecamatan paling kecil adalah Pekalongan Timur sekitar 21% dari Kota Pekalongan (952 Ha).

Penggunaan tanah dibedakan menjadi tanah sawah dan kering. Luas tanah di Kota Pekalongan tidak mengalami perubahan dari tahun ke tahun, namun apabila dilihat dari fungsi/penggunaannya maka mengalami pergeseran. Tanah sawah luasnya setiap tahun berkurang, sebaliknya tanah kering mengalami peningkatan perluasan. Tahun 2019, luas tanah sawah adalah 925 Ha, hal ini berkurang sekitar 4,54% dari luas 969 Ha pada tahun 2018. Tanah kering seluas 3.600 Ha, ada penambahan sekitar 1,24 % dari luas 3.556 Ha pada tahun 2018.

3. Land Using

In terms of administrative, Pekalongan Municipality is divided into 4 districts, with the total area of 4.525 Ha or around 0.14 percent from the total area of Jawa Tengah provinces (Total area of Jawa Tengah provinces is 3.254 thousand Ha). The most extensive districts are Pekalongan Utara with around 33% of the area of Pekalongan Municipality (1,488 ha) and smallest districts are Pekalongan Timur with around 21% of the area of Pekalongan Municipality (952 Ha).

Land use can be divided into paddy land and dry land. The land area in Pekalongan does not change from year to year, but there is a change in the function/use. Paddy land every year is reduced or narrowed, otherwise dry land increase/expansion. In 2019, paddy land area decreased from 925 Ha in 2018 to 969 Ha or about 4,54%. While the dry land increased about 1,24%, from 3.556 Ha in 2018 to 3.600 Ha in 2019.

Gambar 1 Luas Wilayah Menurut Kecamatan di Kota
Picture **Pekalongan (km²), 2019**
Total Area by Subdistrict in Pekalongan
Municipality (square.km), 2019

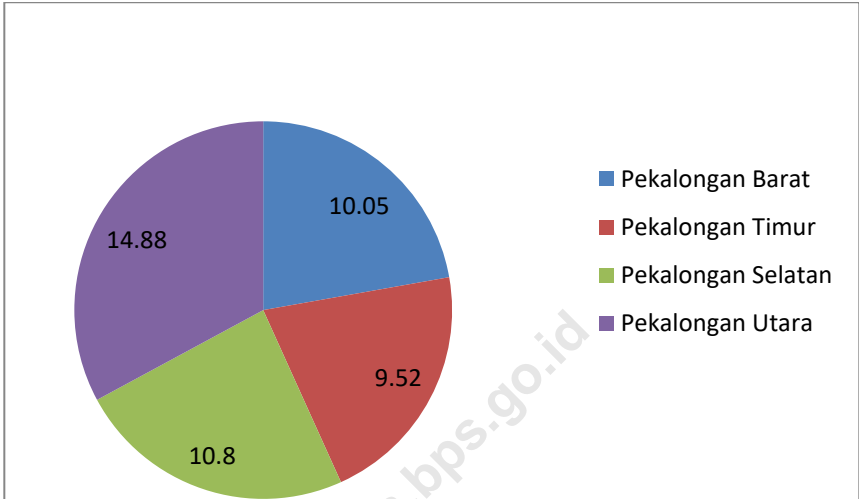

<https://pekalongankota.bps.go.id>

<https://pekalongankota.bps.go.id>

1.1 GEOGRAFI/GEOGRAPHY

Table 1.1 **Rekamatai Wilayah Menurut**
kecamatan di Kota Pekalongan, 2019
Total Area, Number of Islands and Altitude by Subdistrict in
Pekalongan Municipality, 2019

Kecamatan <i>Subdistrict</i>	Ibukota Kecamatan <i>Capital of Subdistrict</i>	Luas ¹ <i>Total Area¹ (km²/sq.km)</i>	Persentase terhadap Luas Kota <i>Percentage to Subdistrict's Area</i>
[1]	[2]	(3)	(4)
010. Pekalongan Barat	Tirto	10,05	22
020. Pekalongan Timur	Poncol	9,52	21
030. Pekalongan Selatan	Kuripan Yosorejo	10,80	24
040. Pekalongan Utara	Panjang Wetan	14,88	33
KOTA PEKALONGAN		45.25	100

Catatan/Note : ¹ Berdasarkan Peraturan Menteri Dalam Negeri Nomor 137 Tahun 2017 tanggal 29 Desember 2017/*Based on Minister of Home Affairs Regulation Number 137/2017, December 29, 2017*

² Berdasarkan informasi Kementerian Dalam Negeri Tahun 2018/*Based on information from Ministry of Home Affairs, 2018*

Sumber/Source: Badan Pertanahan Nasional Kota Pekalongan/*National Land Authority of Pekalongan Municipality*

Tabel 1.1.1. (Lanjutan 1)
Table Continued

Kecamatan <i>Subdistrict</i>	Jumlah Pulau ² <i>Number of Islands ²</i>	Tinggi Wilayah (mdpl) <i>Altitude (m a.s.l)</i>	Jarak ke Ibukota Kota Pekalongan (km) <i>Distance to City Capital</i>
[1]	[5]	[6]	[7]
010. Pekalongan Barat	0	2 – 4	1,5
020. Pekalongan Timur	0	2 – 5	3
030. Pekalongan Selatan	0	4 – 6	3
040. Pekalongan Utara	0	0 – 2	4

Catatan/Note : ¹ Berdasarkan Peraturan Menteri Dalam Negeri Nomor 137 Tahun 2017 tanggal 29 Desember 2017/*Based on Minister of Home Affairs Regulation Number 137/2017, December 29, 2017*

² Berdasarkan informasi Kementerian Dalam Negeri Tahun 2018/*Based on information from Ministry of Home Affairs, 2018*

Sumber/Source: Badan Pertanahan Nasional Kota Pekalongan
 Bagian Pemerintahan/Administration Section of Setda Pekalongan Municipality

Tabel 1.1.2. Luas Penggunaan Tanah di Kota Pekalongan Tahun 2019
Table Land Area in Pekalongan Municipality, 2019

<i>Kecamatan</i> <i>Districts</i>	<i>Tanah Sawah</i> <i>Wet Land</i> (Ha)	<i>Tanah Kering</i> <i>Non Wet Land</i> (Ha)	<i>Jumlah</i> <i>Total</i> (Ha)
(1)	(2)	(3)	(4)
010. Pekalongan Barat	81	924	1 005
020. Pekalongan Timur	310	642	952
030. Pekalongan Selatan	419	661	1 080
040. Pekalongan Utara	115	1 373	1 488
<i>Jumlah / Total</i>	925	3 600	4 525
2018	969	3 556	4 525
2017	980	3 545	4 525
2016	1 152	3 373	4 525
2015	1 162	3 363	4 525

Sumber/Source: Dinas Pertanian dan Pangan Kota Pekalongan / Agriculture and Food Service in Pekalongan Municipality

Tabel 1.1.3. Luas Penggunaan Tanah Sawah Dirinci Menurut Sistem Pengairan di Kota Pekalongan, Tahun 2019 (Ha)
Wet Land Area by System of Irrigation in Pekalongan Municipality, 2019

<i>Kecamatan Districts</i>	<i>Pengairan Teknis Technical Irrigation</i>	<i>Pengairan n ½ Teknis Semi Technical Irrigation</i>	<i>Sederha na PU Simple PU Technical Irrigation</i>	<i>Sederha na Non PU Simple Non PU Technical Irrigation</i>	<i>Tadah Hujan Reser vation</i>
(1)	(2)	(3)	(4)	(5)	(6)
010. Pekalongan Barat	71	-	-	-	-
020. Pekalongan Timur	271	-	-	-	-
030. Pekalongan Selatan	419	-	-	-	-
040. Pekalongan Utara	115	-	-	-	-
<i>Jumlah / Total</i>	876	-	-	-	-
2018	941	-	-	-	-
2017	980	-	-	-	-
2016	992	-	-	-	-
2015	997	-	-	-	-

Tabel 1.1.3. (Lanjutan 1)
Table Continued

<i>Kecamatan</i> <i>Districts</i>	<i>Pasang</i> <i>Surut</i> <i>Tides</i>	<i>Sawah</i> <i>Lainnya</i> <i>The Other</i> <i>Wet Land</i>	<i>Sementara</i> <i>Tidak</i> <i>Diusahakan</i> <i>Temporary</i> <i>Unutilized</i>	<i>Jumlah</i> <i>Total</i>
(1)	(7)	(8)	(9)	(10)
010. Pekalongan Barat	-	-	10	81
020. Pekalongan Timur	-	-	39	310
030. Pekalongan Selatan	-	-	-	419
040. Pekalongan Utara	-	-	-	115
<i>Jumlah / Total</i>	-	-	49	925
2018	-	-	28	969
2017	-	-	-	1 140
2016	-	-	-	1 152
2015	166	-	-	1 163

Sumber/Source: Dinas Pertanian dan Pangan Kota Pekalongan / *Agriculture and Food Service in Pekalongan Municipality*

Catatan : Ada perbaikan di series data kolom (9) yaitu tanah sawah yang sementara tidak diusahakan seharusnya di tahun 2017 dan 2018 tidak ada

Tabel 1.1.4. Luas Penggunaan Tanah Kering di Kota Pekalongan Keadaan Akhir Tahun 2019 (Ha)
Dry Land Area in Pekalongan Municipality at Last Year, 2019 (Ha)

<i>Kecamatan Districts</i>	Pekarangan/Lahan Bangunan & Hal Sekitar Surroundings House Compounds	Tegal/Kebun Dry Land/Garden	Ladang/Huma Dry Land for Cultivation	Penggem-balaan/Padang Rumput Meadows	Rawa2 yang tidak ditanam Swamps not Planted
(1)	(2)	(3)	(4)	(5)	(6)
010. Pekalongan Barat	741	123	-	-	60
020. Pekalongan Timur	549	93	-	-	-
030. Pekalongan Selatan	460	194	-	-	-
040. Pekalongan Utara	602	89	-	-	128
<i>Jumlah / Total</i>	2 352	499	-	-	277
2018	2 339	501	-	-	160
2017	2 328	501	-	-	160
2016	2 316	501	-	-	160
2015	2 306	501	-	-	-

Tabel 1.1.4 (Lanjutan 1)
Table Continued

<i>Kecamatan Districts</i>	<i>Tambak Dyke</i>	<i>Kolam/ Tebat/ Empang Waterpo nd</i>	<i>Lahan Kering yang Sementara Tidak Diusahakan Dry Land temporary Unutilized</i>	<i>Lahan Kering yang Ditanami Tanaman Kayu Hutan Rakyat Dry Land Planted with Wood/ Public forest</i>
(1)	(7)	(8)	(9)	(10)
010. Pekalongan Barat	-	-	-	-
020. Pekalongan Timur	-	-	-	-
030. Pekalongan Selatan	-	-	7	-
040. Pekalongan Utara	554	-	-	-
<i>Jumlah / Total</i>	554	-	7	-
2018	556	-	-	-
2017	556	-	-	-
2016	556	-	-	-
2015	556	-	-	-

GEOGRAPHY AND CLIMATE

Tabel 1.1.4. (Lanjutan 2)
Table Continued

<i>Kecamatan Districts</i>	Hutan Negara <i>State Forest</i>	Perkebunan Negara/ Swasta <i>Waterpond Garden</i>		Lain-lain <i>Others</i>	Jumlah <i>Total</i>
			State/Privat e Garden		
(1)	(11)	(12)	(13)	(14)	
010. Pekalongan Barat	-	-	-	-	924
020. Pekalongan Timur	-	-	-	-	642
030. Pekalongan Selatan	-	-	-	-	661
040. Pekalongan Utara	-	-	-	-	1 373
Jumlah / <i>Total</i>	-	-	-	-	3 600
2018	-	-	-	-	3 584
2017	-	-	-	-	3 545
2016	-	-	-	-	3 533
2015	-	-	-	-	3 363

Sumber/Source: Dinas Pertanian dan Pangan Kota Pekalongan / *Agriculture and Food Service in Pekalongan Municipality*

Tabel 1.2.1. Rata-rata Suhu dan Kelembaban Udara Menurut Bulan di Kota Pekalongan, 2019
Table Average Temperature and Humidity by Month in Pekalongan Municipality, 2019

1.2 IKLIM/CLIMATE

Bulan/Month	Suhu Udara Temperature(°C)			Kelembaban Udara Humidity (%)		
	Maks Max	Min	Rata- rata Average	Maks Max	Min	Rata- rata Average
(1)	(2)	(3)	(4)	(5)	(6)	(7)
Januari/January	35.0	24.4	27.7	35.0	24.4	85.8
Februari/February	33.5	24.8	28.8	33.5	24.8	86.6
Maret/March	34.2	24.7	28.5	24.7	28.5	83.6
April/April	34.3	24.2	28.5	34.3	24.2	81.2
Mei/May	34.1	24.2	28.1	34.1	24.2	79.0
Juni/June	34.0	22.9	27.4	34.0	22.9	80.9
Juli/July	34.0	23.0	27.7	34.0	23.0	81.4
Agustus/August	34.0	23.0	27.7	34.0	23.0	81.4
September/September	35.1	22.7	28.0	35.1	22.7	76.2
Oktober/October	34.7	25.3	29.1	34.7	25.3	76.7
November/November	35.2	25.7	28.6	35.2	25.7	78.3
Desember/December	35.2	24.2	29.2	35.2	24.2	79.6

Sumber/Source: Balai Benih Padi Kota Pekalongan

Tabel 1.2.2. Jumlah Curah Hujan dan Hari Hujan Menurut Bulan di Kota Pekalongan Tahun 2019
Amount of Precipitation and Number of Rainy Days by Month, 2019

Bulan Month	Curah Hujan Precipitation (mm ³)	Hari Hujan Rainy Days
(1)	(2)	(3)
1. Januari / <i>January</i>	749	18
2. Pebruari / <i>February</i>	313	17
3. Maret / <i>March</i>	251	11
4. April / <i>April</i>	163	10
5. Mei / <i>May</i>	97	9
6. Juni / <i>June</i>	16	2
7. Juli / <i>July</i>	82	4
8. Agustus / <i>August</i>	0	0
9. September / <i>September</i>	0	0
10. Oktober / <i>October</i>	69	3
11. Nopember / <i>November</i>	36	2
12. Desember / <i>December</i>	55	4
Jumlah / <i>Total</i>	1 831	80
2018	1 710	93
2017	1 647	104
2016	2 477	140
2015	2 139	100

Sumber/Source: Dinas Pertanian dan Pangan Kota Pekalongan / *Agriculture and Food Service in Pekalongan Municipality*

BAB 2

PEMERINTAHAN GOVERNMENT

ASN KOTA PEKALONGAN 2019

● BERDASARKAN GOLONGAN - GENDER

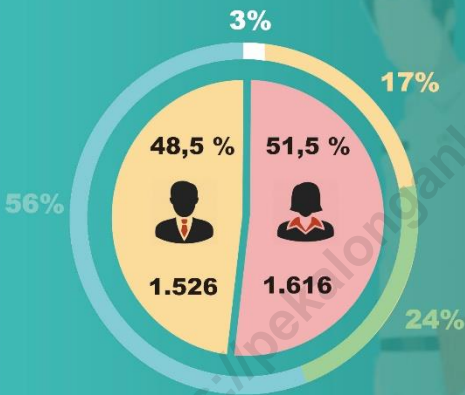

JUMLAH SELURUH
ASN **3.142**

- GOLONGAN I : 92 ASN
- GOLONGAN II : 532 ASN
- GOLONGAN III : 1.762 ASN
- GOLONGAN IV : 756 ASN

● BERDASARKAN TINGKAT PENDIDIKAN

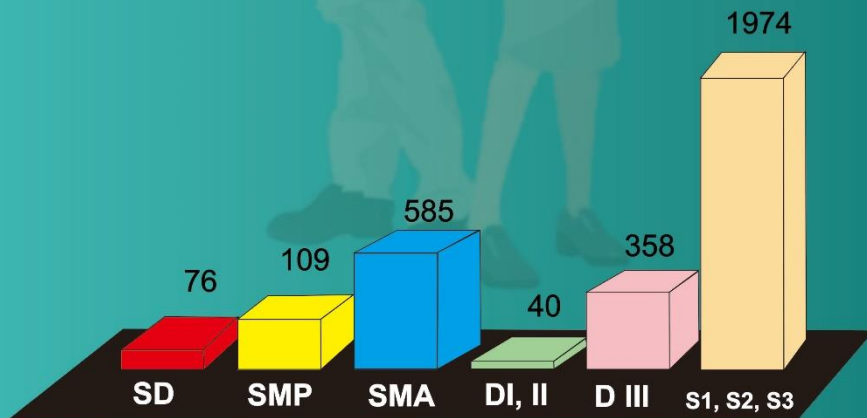

PENJELASAN TEKNIS

Anggota Dewan Perwakilan Rakyat Daerah (DPRD) dipilih melalui pemilihan umum (pemilu) dan dilantik dalam masa jabatan lima tahun.

TECHNICAL NOTES

Regional House of Representatives (DPRD) members are elected through a general election and appointed for a five-years membership.

<https://pekalongankota.bps.go.id>

ULASAN

DESCRIPTION

Kota Pekalongan terbagi dalam 27 kelurahan, yang semuanya merupakan kelurahan swasembada. Kelurahan tersebut tersebar di 4 wilayah Kecamatan yaitu Kecamatan Pekalongan Barat, Pekalongan Timur, Pekalongan Selatan, dan Pekalongan Utara. Pada tahun 2019, jumlah RT dan RW tidak mengalami penambahan jika dibanding tahun 2018.

Dewan Perwakilan Rakyat Daerah (DPRD) yang merupakan lembaga legislatif di tingkat kabupaten/kota adalah wadah perwakilan rakyat. DPRD Kota Pekalongan terdiri dari 3 komisi antara lain Komisi A, B, dan C dan beberapa badan/alat kelengkapan yang secara rutin mengadakan rapat/sidang untuk membahas masalah-masalah yang ada di masyarakat dan menghasilkan suatu keputusan/peraturan daerah.

Di Kota Pekalongan, jumlah jabatan struktural di lingkungan Sekretariat Daerah dan Sekretariat Dewan sebanyak 53 jabatan. Jabatan struktural pada Badan, Kantor,

Pekalongan Municipality is divided into 27 villages. All of the villages are self supporting which scattered in 4 districts. They are Pekalongan Barat, Pekalongan Timur, Pekalongan Selatan, and Pekalongan Utara. Number of RT and RW in 2018 does not change compare to 2018.

Assembly Regional at the regency / city consists of the representatives of the people of Pekalongan Municipality. Pekalongan Municipality Assembly Regional consists of three commissions including the Commission A, B, and C, and councils which regularly hold meetings / hearings to discuss the problems that exist in the community and generate a decision / local regulations.

There are 53 of structural profession in Setda Pekalongan and DPRD Sekretariat, and 225 structural profession at the technical organization. Structural position in the Regional Government Office of the Pekalongan

Kecamatan dan Kelurahan sebanyak 225 jabatan. Jabatan struktural pada Dinas Daerah Pemerintah Kota Pekalongan sebanyak 272 jabatan. Pejabat-pejabat tersebut merupakan pelaksana kegiatan pemerintahan yang melayani masyarakat Kota Pekalongan di berbagai sektor.

Jumlah pegawai negeri sipil (PNS) di kota Pekalongan sebanyak 3.142 orang. Jumlah PNS wanita (1.616 orang) di kota Pekalongan lebih banyak dari jumlah PNS Laki-laki (1.526 orang).

Municipality as many as 272 positions. They can be hoped to run the regions government and serve the peoples in every sector.

Total Civil Servant in Pekalongan Municipality is 3,142 person. There are more female civil servants (1,616) than male civil servant (1.526).

Gambar 2 Jumlah Anggota Dewan Perwakilan Rakyat Daerah Menurut Partai Politik di Kota Pekalongan, 2019
Picture **Number of Members of The Regional House of Representatives by Political Parties in Pekalongan Municipality, 2019**

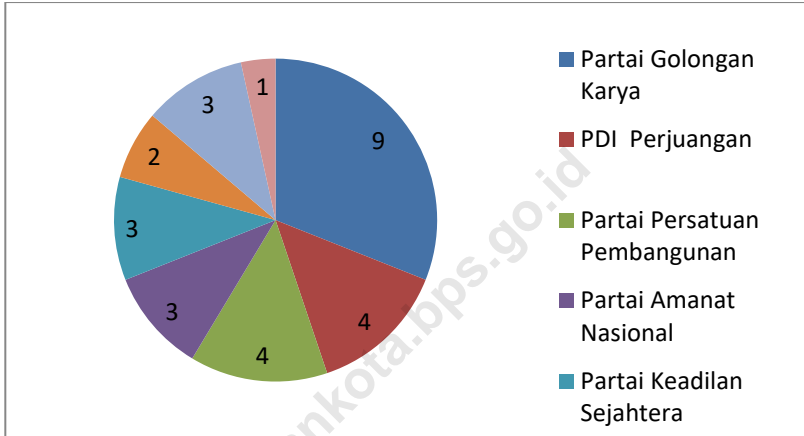

IPLOYMENT

<https://pekalongankota.bps.go.id>

2.1. WILAYAH ADMINISTRATIF/*ADMINISTRATIVE AREA*

**Tabel 2.1.1. Jumlah Desa¹/Kelurahan Menurut Kecamatan di Kota
Pekalongan Tahun 2015 – 2019**
***Number Of Villages¹/Kelurahan by Subdistrict in
Pekalongan Municipality, 2015 – 2019***

Kecamatan <i>Districts</i>	2015	2016	2017	2018	2019
[1]	[2]	[3]			[4]
010. Pekalongan Barat	7	7	7	7	7
020. Pekalongan Timur	7	7	7	7	7
030. Pekalongan Selatan	6	6	6	6	6
040. Pekalongan Utara	7	7	7	7	7
Jumlah / Total	27	27	27	27	27

Catatan/Note : ¹ Termasuk kelurahan dan Unit Permukiman Transmigrasi (UPT)/*Include Transmigration Settlement Unit*

Sumber/Source: Badan Pemberdayaan Masyarakat, Perempuan dan Perlindungan Anak Kota Pekalongan/*Women Empowerment, Child Protection, Community Empowerment Agency*

2.2. SUMBER DAYA MANUSIA/HUMAN RESOURCES

Tabel 2.2.1. Jumlah Aparatur Sipil Negara Menurut Jabatan dan Jenis Kelamin di Kota Pekalongan, 2018 – 2019
Number of Civil Servants by Occupation and Sex in Pekalongan Municipality, 2018 – 2019

Jabatan <i>Occupation</i>	2018		
	Laki-Laki <i>Male</i>	Perempuan <i>Female</i>	Jumlah <i>Total</i>
(1)	(2)	(3)	(4)
Fungsional Tertentu / <i>Specific Functional</i>	558	1 046	1 604
Fungsional Umum / <i>General Functional</i>	636	291	927
Struktural / <i>Structural</i>			
Eselon V / <i>5th Echelon</i>	-	-	-
Eselon IV / <i>4th Echelon</i>	222	158	380
Eselon III / <i>3rd Echelon</i>	76	39	115
Eselon II / <i>2nd Echelon</i>	20	6	26
Eselon I / <i>1st Echelon</i>	-	-	-
Jumlah/Total	1 512	1 540	3 052

Tabel 2.2.1. (Lanjutan 1)
Table Continued

Jabatan <i>Occupation</i>	2019		
	Laki-Laki <i>Male</i>	Perempuan <i>Female</i>	Jumlah <i>Total</i>
(1)	(2)	(3)	(4)
Fungsional Tertentu / <i>Specific Functional</i>	538	1 014	1 552
Fungsional Umum / <i>General Functional</i>	681	406	1 087
Struktural / <i>Structural</i>	307	196	503
Eselon V / <i>5th Echelon</i>	-	-	-
Eselon IV / <i>4th Echelon</i>	216	156	372
Eselon III / <i>3rd Echelon</i>	69	34	103
Eselon II / <i>2nd Echelon</i>	22	6	28
Eselon I / <i>1st Echelon</i>	-	-	-
Jumlah/Total	1 526	1 616	3 142

Sumber/Source: Badan Kepegawaian, Pendidikan dan Pelatihan Daerah Kota Pekalongan / *Regional Civil Service Agency of Pekalongan Municipality*

POPULATION AND EMPLOYMENT

Tabel 2.2.2. Jumlah Aparatur Sipil Negara Menurut Pendidikan Tertinggi yang Ditamatkan dan Jenis Kelamin di Kota Pekalongan, 2018 – 2019
Number of Civil Servants by Educational Attainment and Sex in Pekalongan Municipality, 2018 – 2019

Pendidikan Terakhir <i>Educational Attainment</i>	2018		
	Laki-Laki <i>Male</i>	Perempuan <i>Female</i>	Jumlah <i>Total</i>
(1)	(2)	(3)	(4)
Sampai dengan SD <i>Up to Primary School</i>	92	1	93
SLTP/Sederajat <i>General/Vocational Junior High School</i>	107	8	115
SMA/Sederajat <i>General/Vocational Senior High School</i>	395	224	619
Diploma I,II <i>Diploma I,II</i>	28	21	49
Diploma III/Sarjana Muda <i>Diploma III/Bachelor</i>	132	194	326
Tingkat Sarjana/Doktor/Ph.d <i>University Graduates</i>	758	1 092	1 850
Jumlah/Total	1 512	21 650	3 052

Tabel 2.2.2. (Lanjutan 1)
Table Continued

Pendidikan Terakhir <i>Educational Attainment</i>	2019		
	Laki-Laki <i>Male</i>	Perempuan <i>Female</i>	Jumlah <i>Total</i>
(1)	(2)	(3)	(4)
Sampai dengan SD <i>Up to Primary School</i>	75	1	76
SLTP/Sederajat <i>General/Vocational Junior High School</i>	101	8	109
SMA/Sederajat <i>General/Vocational Senior High School</i>	383	202	585
Diploma I,II <i>Diploma I,II</i>	24	16	40
Diploma III/Sarjana Muda <i>Diploma III/Bachelor</i>	140	218	358
Tingkat Sarjana/Doktor/Ph.d <i>University Graduates</i>	803	1 171	1 974
Jumlah/Total	1 526	1 616	3 142

Sumber/Source: Badan Kepegawaian, Pendidikan dan Pelatihan Daerah Kota Pekalongan / *Regional Civil Service Agency of Pekalongan Municipality*

Tabel 2.2.3. Jumlah Aparatur Sipil Negara Menurut Tingkat Kepangkatan dan Jenis Kelamin di Kota Pekalongan, 2018 – 2019
Number of Civil Servants by Hierarchy and Sex in Pekalongan Municipality, 2018 – 2019

Pangkat/Golongan/Ruang <i>Hierarchy</i>	2018		
	Laki-Laki <i>Male</i>	Perempuan <i>Female</i>	Jumlah <i>Total</i>
(1)	(2)	(3)	(4)
I/A (Juru Muda)	1	-	1
I/B (Juru Muda Tingkat I)	6	-	6
I/C (Juru)	69	4	73
I/D (Juru Tingkat I)	17	1	18
Golongan I/Range I	93	5	98
II/A (Pengatur Muda)	142	18	160
II/B (Pengatur Muda Tingkat I)	52	26	78
II/C (Pengatur)	145	57	202
II/D (Pengatur Tingkat I)	61	26	87
Golongan II/Range II	400	127	527
III/A (Penata Muda)	156	186	342
III/B (Penata Muda Tingkat I)	157	240	397
III/C (Penata)	172	236	408
III/D (Penata Tingkat I)	216	2 559	475
Golongan III/Range III	701	921	1 622
IV/A (Pembina)	244	443	687
IV/B (Pembina Tingkat I)	56	37	93
IV/C (Pembina Utama Muda)	18	6	24
IV/D (Pembina Utama Madya)	-	1	1
Golongan IV/Range IV	318	487	805
Jumlah/Total	1 512	1 540	3 052

Tabel 2.2.3. (Lanjutan 1)
Table Continued

Pangkat/Golongan/Ruang <i>Hierarchy</i>	2019		
	Laki-Laki <i>Male</i>	Perempuan <i>Female</i>	Jumlah <i>Total</i>
(1)	(2)	(3)	(4)
I/A (Juru Muda)	-	-	-
I/B (Juru Muda Tingkat I)	5	-	5
I/C (Juru)	42	3	45
I/D (Juru Tingkat I)	40	2	42
Golongan I/Range I	87	5	92
II/A (Pengatur Muda)	100	4	104
II/B (Pengatur Muda Tingkat I)	77	31	108
II/C (Pengatur)	115	50	165
II/D (Pengatur Tingkat I)	96	59	155
Golongan II/Range II	388	144	532
III/A (Penata Muda)	183	232	415
III/B (Penata Muda Tingkat I)	192	275	467
III/C (Penata)	1275	254	429
III/D (Penata Tingkat I)	201	250	451
Golongan III/Range III	751	1 011	1 762
IV/A (Pembina)	230	406	636
IV/B (Pembina Tingkat I)	52	42	94
IV/C (Pembina Utama Muda)	18	6	24
IV/D (Pembina Utama Madya)	-	2	2
Golongan IV/Range IV	300	456	756
Jumlah/Total	1 526	1 616	3 142

Sumber/Source: Badan Kepegawaian, Pendidikan dan Pelatihan Daerah Kota Pekalongan / *Regional Civil Service Agency of Pekalongan Municipality*

Tabel 2.2.4. Jumlah Aparatur Sipil Negara Menurut Dinas/Instansi Pemerintah dan Jenis Kelamin di Kota Pekalongan, 2019
Number of Civil Servants by Institution/Office and Sex in Pekalongan Municipality, 2019

Dinas/Instansi Institution/Office	Jenis Kelamin/Sex		
	Laki-Laki Male	Perempuan Female	Jumlah Total
(1)	(2)	(3)	(4)
1. Sekretariat Daerah	5	2	7
2. Bagian Administrasi Pembangunan	11	3	14
3. Bagian Hubungan Masyarakat	4	4	8
4. Bagian Hukum	6	3	9
5. Bagian Kesejahteraan Rakyat	10	1	11
6. Bagian Organisasi	7	5	12
7. Bagian Perekonomian	5	3	8
8. Bagian Rumah Tangga dan Perlengkapan	11	1	12
9. Bagian Tata Pemerintahan	3	4	7
10. Bagian Umum	10	9	19
11. Sekretariat DPRD (Sekwan)	15	9	24
12. Badan Kepegawaian, Pendidikan dan Pelatihan Daerah	18	16	34
13. Badan Keuangan Daerah	29	29	58
14. Dinas Kesehatan	98	226	324
15. Badan Penanggulangan Bencana Daerah	7	4	11
16. BAPPEDA	16	18	34

Tabel 2.2.4. (Lanjutan 1)
Table Continued

	Kabupaten/Kota <i>Regency/City</i>	Jenis Kelamin/ <i>Sex</i>		
		Laki-Laki <i>Male</i>	Perempuan <i>Female</i>	Jumlah <i>Total</i>
	(1)	(2)	(3)	(4)
17.	Dinas Kearsipan dan Perpustakaan	9	9	18
18.	Dinas Kelautan dan Perikanan	19	7	26
19.	Dinas Kependudukan dan Pencatatan Sipil	14	10	24
20.	Dinas Komunikasi dan informatika	19	5	24
21.	Dinas Lingkungan Hidup	104	15	119
22.	Dinas Pariwisata, Kebudayaan, Kepemudaan dan Olah Raga	19	11	30
23.	Dinas PU dan Penataan Ruang	73	10	83
24.	Dinas Pemberdayaan Masyarakat, Perempuan dan Perlindungan Anak	8	11	19
25.	Dinas Penanaman Modal dan Pelayanan Terpadu Satu Pintu	16	7	23
26.	Dinas Pendidikan	521	886	1 407
27.	Dinas Perdagangan, Koperasi, Usaha Kecil dan Menengah	62	10	72
28.	Dinas Perhubungan	34	6	40
29.	Dinas Perindustrian dan Tenaga Kerja	27	19	46
30.	Dinas Pertanian dan Pangan	20	15	35
31.	Dinas Perumahan Rakyat dan Kawasan Permukiman	20	4	24

POPULATION AND EMPLOYMENT

Tabel 2.2.4. (Lanjutan 2)
Table Continued

	Kabupaten/Kota <i>Regency/City</i>	Jenis Kelamin/Sex		
		Laki-Laki <i>Male</i>	Perempuan <i>Female</i>	Jumlah <i>Total</i>
	(1)	(2)	(3)	(4)
32.	Dinas Sosial, Pengendalian Penduduk dan Keluarga Berencana	13	8	21
33.	Inspektorat	18	15	33
34.	Kantor Kesatuan Bangsa dan Politik	15	2	17
35.	Kecamatan Pekalongan Barat	41	38	79
36.	Kecamatan Pekalongan Selatan	39	23	62
37.	Kecamatan Pekalongan Timur	41	37	78
38.	Kecamatan Pekalongan Utara	38	36	74
39.	RSUD Bendan	67	92	159
40.	Satuan Polisi Pamong Praja	34	3	37
	TOTAL	1 526	1 616	3 142

Sumber/Source: Badan Kepegawaian, Pendidikan dan Pelatihan Daerah Kota Pekalongan /Regional Civil Service Agency of Pekalongan Municipality

Tabel 2.2.5. Jumlah Jabatan Struktural di Lingkungan Setda dan Sekretariat DPRD Kota Pekalongan, 2019
Table **Number of Structural Profession in Setda and DPRD Secretariat of Pekalongan Municipality, 2019**

Unit Kerja <i>Work Unit</i>	Jabatan Struktural/ <i>Structural Profession</i>				Jumlah
	Eselon				
	II-A	II-B	III-A	IV-A	
[1]	[2]	[3]	[4]	[5]	[6]
1. SEKRETARIAT DAERAH					
a. Sekretaris Daerah	1	-	-	-	1
b. Asisten Setda	-	3	-	-	3
c. Staf Ahli	-	3	-	-	3
d. Kepala Bagian	-	-	9	-	9
e. Kepala Sub Bagian	-	-	-	27	27
2. SEKRETARIAT DPRD					
a. Sekretaris DPRD	-	1	-	-	1
b. Kepala Bagian	-	-	3	-	3
c. Kepala Sub Bagian	-	-	-	6	6
Jumlah / Total	1	7	12	33	53
2018	1	7	12	33	53
2017	1	7	12	33	53
2016	1	8	11	33	53
2015	1	8	11	33	53

Sumber/Source: Bagian Organisasi Setda Kota Pekalongan / *Division of Organization of Regional Secretariat of Pekalongan Municipality*

Tabel 2.2.6. Jumlah Jabatan Struktural pada Badan, Kantor, Kecamatan dan Kelurahan di Kota Pekalongan, 2019
Number of Structural Profession at Office, District And Sub District in Pekalongan Municipality, 2019

Unit Kerja Work Unit	Jabatan Struktural/Structural Profession					Jumlah Total
	Eselon					
	II-B	III-A	III-B	IV-A	IV-B	
[1]	[2]	[3]	[4]	[5]	[6]	[7]
1. Inspektorat	1	1	2	2	-	6
2. Bappeda	1	1	3	11	-	16
3. Badan Kepegawaian, Pendidikan dan Pelatihan Daerah (BKPPD)	1	1	3	8	-	13
4. Badan Keuangan daerah	1	1	6	21	-	29
5. Badan Penanggulangan Bencana Daerah	-	1	-	4	-	5
6. Kantor Kesatuan Bangsa dan politik	-	1	-	4	-	5
7. Rumah Sakit Umum Daerah	-	1	4	*	-	14
8. Kecamatan	-	4	4	16	8	32
9. Kelurahan	-	-	-	27	108	135
Jumlah / Total	4	11	22	102	116	255
2018	4	11	22	110	108	255
2017	4	13	20	102	116	255
2016	6	21	25	130	143	325
2015	7	21	29	131	144	327

Sumber/Source: Bagian Organisasi Setda Kota Pekalongan / Division of Organization of Regional Secretariat of Pekalongan Municipality

Tabel 2.2.7. Jumlah Jabatan Struktural di Dinas Daerah Pemerintah Kota Pekalongan, 2019
Table **Number of Structural Profession in Region Government Official Service Pekalongan Municipality, 2019**

Unit Kerja <i>Work Unit</i>	Jabatan Struktural/ <i>Structural Profession</i>						
	Eselon				Jumlah		
	II-B	III-A	III-B	IV-A	IV-B	V-A	Total
[1]	[2]	[3]	[4]	[5]	[6]	[7]	[8]
1. DPU dan Penataan Ruang	1	1	4	10	-	-	16
2. Dinas Kesehatan	1	1	3	11	-	-	16
3. Dinas Pendidikan	1	1	4	15	-	-	21
4. Dinas Kelautan dan Perikanan	1	1	2	10	2	-	16
5. Dinas Perindustrian dan Tenaga Kerja	1	1	3	12	1	-	18
6. Dinas Perhubungan	1	1	2	8	-	-	12
7. Dinas Perumahan Rakyat dan Kawasan Permukiman	1	1	2	8	-	-	12
8. Dinas Kependudukan dan Capil	1	1	3	8	-	-	13
9. Dinas Sosial, Pengendalian Penduduk dan KB	1	1	3	8	-	-	13
10. Dinas Komunikasi dan Informatika	1	1	3	11	-	-	16
11. Dinas Pemberdayaan Masyarakat, Perempuan dan Perlindungan Anak	1	1	3	8	-	-	13

POPULATION AND EMPLOYMENT

Tabel 2.2.7. (Lanjutan 1)
Table Continued

Unit Kerja <i>Work Unit</i>	Jabatan Struktural/ <i>Structural Profession</i>						
	Eselon					Jumlah	
	II-B	III-A	III-B	IV-A	IV-B	V-A	Total
[1]	[2]	[3]	[4]	[5]	[6]	[7]	[8]
12. Dinas Pertanian dan Pangan	1	1	3	11	-	-	16
13. Dinas Lingkungan Hidup	1	1	3	11	-	-	16
14. Dinas Perdagangan, Koperasi, UKM	1	1	3	12	1	-	18
15. Dinas Penanaman Modal dan Pelayanan Terpadu Satu Pintu	1	1	3	8	-	-	13
16. Dinas Pariwisata, Kebudayaan dan Kepemudaan dan OR	1	1	3	12	1	-	18
17. Dinas Kearsipan dan Perpustakaan	1	1	2	6	-	-	10
18. Satpol PP	1	1	3	8	-	-	13
<i>Jumlah / Total</i>	18	18	52	177	5	-	270
2018	18	18	52	180	4	-	272
2017	18	18	51	174	-	-	261
2016	10	10	39	143	3	-	205
2015	10	11	39	147	3	-	210

Sumber/Source: Bagian Organisasi Setda Kota Pekalongan / *Division of Organization of Regional Secretariat of Pekalongan Municipality*

Tabel 2.2.8. Banyaknya Kekuatan Linmas di Kota Pekalongan, 2019
Table Number of Civil Defence in Pekalongan Municipality, 2019

Kecamatan <i>Districts</i>	Laki-Laki <i>Male</i>	Perempuan <i>Female</i>	Inti	Keterangan
[1]	[2]	[3]	[4]	[5]
010. Pekalongan Barat	404	-	31	
020. Pekalongan Timur	278	-	31	
030. Pekalongan Selatan	346	-	31	Sudah mempunyai KTA
040. Pekalongan Utara	265	-	31	
Ton Inti Kota	30	5	-	
Jumlah / Total	1 323	5	124	X;
2018	1 323	5	159	
2017	1 323	5	124	x
2016	1 323	5	124	x
2015	1 323	-	124	x

Sumber/Source: Satuan Polisi Pamong Praja Kota Pekalongan/Civil Service Police Unit

2.3. DEWAN PERWAKILAN RAKYAT DAERAH THE REGIONAL HOUSE OF REPRESENTATIVE

Tabel 2.3.1. Jumlah Anggota Dewan Perwakilan Rakyat Daerah Menurut Partai Politik dan Jenis Kelamin di Kota Pekalongan, 2019
Number of Members of The Regional House of Representatives by Political Parties and Sex in Pekalongan Municipality, 2019

Partai Politik <i>Political Parties</i>	Jenis Kelamin/Sex		
	Laki-Laki <i>Male</i>	Perempuan <i>Female</i>	Jumlah <i>Total</i>
(1)	(2)	(3)	(4)
1. Partai Golongan Karya	7	2	9
2. Partai Demokrat Indonesia Perjuangan	5	-	5
3. Partai Persatuan Pembangunan	4	-	4
4. Partai Amanat Nasional	3	-	3
5. Partai Keadilan Sejahtera	3	-	3
6. Partai Gerakan Indonesia Raya	-	2	2
7. Partai kebangkitan Bangsa	7	-	7
8. Partai Hanura	1	-	1
8. Partai Nasdem	1	-	1
Kota Pekalongan	31	4	35

Sumber/Source: Sekretariat DPRD Kota Pekalongan/ *Secretariat of Regional House of Representative*

Tabel 2.3.2. Banyaknya Sidang dan Rapat DPRD Kota Pekalongan Tahun 2019
Number of Meeting from Parlement of Region Representatif Pekalongan Municipality, 2019

Bulan Months	Rapat Komisi/Meeting Comission			
	A	B	C	Bapemperda
[1]	[2]	[3]	[4]	[5]
Januari	-	2	-	1
Pebruari	1	1	4	-
Maret	-	-	-	-
April	-	-	-	1
Mei	-	-	-	1
Juni	1	2	1	-
Juli	-	1	-	-
Agustus	-	1	-	-
September	-	-	-	-
Oktober	1	4	3	1
Nopember	2	5	3	2
Desember	-	-	-	1
<i>Jumlah/Total</i>	5	16	11	7
2018	36	36	36	NA
2017	20	23	31	NA
2016	24	29	34	NA
2015	48	49	49	NA

POPULATION AND EMPLOYMENT

Tabel 2.3.2 (Lanjutan 1)
Table Continued

Bulan Month	Sidang/Rapat/Meeting					
	Badan Musyawarah	Panitia Khusus	Badan Anggaran	Pimp DPRD	Paripurna	Badan Kehor- matan
[1]	[6]	[7]	[8]	[9]	[10]	[11]
Januari	2	-	-	-	1	-
Pebruari	1	3	-	-	2	-
Maret	2	6	1	-	2	-
April	-	-	-	-	1	-
Mei	1	-	-	-	1	-
Juni	1	3	-	-	1	-
Juli	2	4	1	-	2	-
Agustus	-	2	-	-	6	-
September	-	7	1	-	3	-
Oktober	2	1	3	-	2	-
Nopember	1	1	2	-	2	-
Desember	1	5	-	-	1	-
Jumlah	13	32	8	-	24	-
2018	31	22	23	24	29	-
2017	11	59	6	12	26	3
2016	13	59	7	13	27	4
2015	16	18	7	13	26	2

Sumber/Source: Sekretariat DPRD Kota Pekalongan/ Secretariat of Regional House of Representative



**Populasi
307.097
Jiwa**



**Data Kependudukan
Kota Pekalongan
Tahun 2019**

31% Pekalongan Barat

27% Pekalongan Utara

21% Pekalongan Timur

31% Pekalongan Selatan

PENJELASAN TEKNIS**TECHNICAL NOTES**

1. Sumber utama data kependudukan adalah sensus penduduk yang dilaksanakan setiap sepuluh tahun sekali. Sensus penduduk telah dilaksanakan sebanyak enam kali sejak Indonesia merdeka, yaitu tahun 1961, 1971, 1980, 1990, 2000, dan 2010.

1. The main source of demographic data is population census, which is conducted every ten years. Population Census has been conducted six times since Indonesia's independence: 1961, 1971, 1980, 1990, 2000, and 2010.

2. Penduduk Kota Pekalongan adalah semua orang yang berdomisili di wilayah teritorial Kota Pekalongan selama 6 bulan atau lebih dan atau mereka yang berdomisili kurang dari 6 bulan tetapi bertujuan menetap.

2. The population of Pekalongan Municipality are all residents of the entire territory of Pekalongan Municipality who have stayed for six months or longer, and those who intended to stay more than six months even though their length of stay is less than six months.

3. Laju pertumbuhan penduduk adalah angka yang menunjukkan persentase pertambahan penduduk dalam jangka waktu tertentu.

3. The growth rate of population is the number that show percentage of population growth within a specified period.

4. Kepadatan penduduk adalah rasio banyaknya penduduk per kilometer persegi.

4. Population density is ratio of population per square kilometer.

POPULATION AND EMPLOYMENT

5. Rasio jenis kelamin adalah perbandingan antara penduduk laki-laki dan penduduk perempuan pada suatu wilayah dan waktu tertentu. Biasanya dinyatakan dengan banyaknya penduduk laki-laki untuk 100 penduduk perempuan.

5. Sex ratio is the ratio of males population to females population in a given area and time, usually expressed as the number of males for every 100 females.

6. Distribusi penduduk adalah pola persebaran penduduk di suatu wilayah, baik berdasarkan batas-batas geografis maupun berdasarkan batas-batas administrasi pemerintahan.

6. Population distribution is the pattern of population distribution in an area, either by geographic boundaries or by government administrative boundaries.

7. Komposisi penduduk adalah pola persebaran penduduk menurut karakteristiknya, contoh: penduduk menurut kelompok umur, penduduk menurut jenis kelamin

7. Population composition is the pattern of population distribution by its characteristics, example: population by age group, population by sex

8. Penduduk usia kerja adalah penduduk yang berumur 15 tahun ke atas.

8. Working age population is persons of 15 years and over.

9. Angkatan kerja adalah penduduk usia kerja (15 tahun ke atas) yang bekerja, punya pekerjaan namun sementara tidak bekerja, dan pengangguran.

9. Labor force or economically active are persons of 15 years and over, who in the previous week were working, temporarily absent from work but having jobs, and unemployment.

10. Bekerja adalah kegiatan ekonomi yang dilakukan oleh seseorang dengan maksud memperoleh atau membantu memperoleh pendapatan atau keuntungan dan lamanya bekerja paling sedikit 1 jam secara terus menerus dalam seminggu yang lalu (termasuk pekerja keluarga tanpa upah yang membantu dalam suatu usaha/kegiatan ekonomi).
10. *Workingis economic activity conducted by a person and intended to earn income by doing work or helping to do work at least one hour continuously during the reference week (including unpaid family worker/s for any economic activity).*
11. Jumlah jam kerja seluruhnya adalah jumlah jam kerja yang digunakan untuk bekerja (tidak termasuk jam kerja istirahat resmi dan jam kerja yang digunakan untuk hal-hal di luar pekerjaan).
11. *Total working hours is the total hours spent by an employee to perform all jobs (excluding the time used for other activities which are not classified as work).*
12. Lapangan usaha adalah bidang kegiatan dari pekerjaan/tempat bekerja di mana seseorang bekerja. Klasifikasi lapangan usaha mengikuti Klasifikasi Baku Lapangan Usaha Indonesia (KBLI) dalam 1 digit.
12. *Industry is field of a person's activity or establishment. The classification of industries follows the Indonesia Standard Industrial Classification (KBLI) in one digit.*
13. Status pekerjaan adalah kedudukan seseorang dalam unit usaha/kegiatan dalam melakukan pekerjaan.
13. *Employment status is the status of a person at his place of work or establishment where he was employed.*

POPULATION AND EMPLOYMENT

14. Berusaha sendiri tanpa dibantu orang lain adalah bekerja atau berusaha dengan menanggung risiko secara ekonomis, yaitu dengan tidak kembalinya ongkos produksi yang telah dikeluarkan dalam rangka usahanya tersebut, serta tidak menggunakan pekerja dibayar maupun pekerja tak dibayar, termasuk yang sifat pekerjaannya memerlukan teknologi atau keahlian khusus.

15. Berusaha dibantu buruh tidak tetap/buruh tidak dibayar adalah bekerja atau berusaha atas risiko sendiri, dan menggunakan buruh/pekerja tak dibayar dan atau buruh/pekerja tidak tetap.

16. Berusaha dibantu buruh tetap/buruh dibayar adalah berusaha atas risiko sendiri dan mempekerjakan paling sedikit satu orang buruh/pekerja tetap yang dibayar.

17. Buruh/karyawan/pegawai adalah

14. Own-account worker is a person who works at his own risk without assisted by paid per mount worker or unpaid worker include technical job or skill job.

15. Employer assisted by temporary workers/unpaid worker is a person who works at his own risk and assisted by temporary worker/unpaid worker.

16. Employer assisted by permanent workers/paid workers is a person who does his business at her/his own risk at least one assisted by paid permanent worker.

17. Employee is a person who work

seseorang yang bekerja pada orang lain atau instansi/kantor/perusahaan secara tetap dengan menerima upah/gaji baik berupa uang maupun barang. Buruh yang tidak mempunyai majikan tetap, tidak digolongkan sebagai buruh/karyawan, tetapi sebagai pekerja bebas. Seseorang dianggap memiliki majikan tetap jika memiliki 1 (satu) majikan (orang/rumah tangga) yang sama dalam sebulan terakhir, khusus pada sektor bangunan batasannya tiga bulan. Apabila majikannya instansi/lembaga, boleh lebih dari satu.

18. Pekerja bebas adalah seseorang yang bekerja pada orang lain/majikan/institusi yang tidak tetap (lebih dari 1 majikan dalam sebulan terakhir) di usaha pertanian baik berupa usaha rumah tangga maupun bukan usaha rumah tangga, ataupun di nonpertanian atas dasar balas jasa dengan menerima upah atau imbalan baik berupa uang maupun barang, dan baik dengan

permanently for other people or institution/office/ company and gains some money/cash or goods as wage/salary. Labor who have no permanent employer is not categorized as a laborer/worker/employee but casual worker. A laborer in general is considered to have a permanent employer if he has the same employer during the past month, particularly for building construction sector is 3 months. If the employer is an institution, more than 1 (one) employer is allowed.

18. Casual employee is a person who does not work permanently for other people/employer/ institution (more than 1 employer during the last 1 month) in agricultural sector, either home industry or not home industry, or in non-agricultural sector based on remuneration paid with money or goods, and based on daily or contact payment system.

POPULATION AND EMPLOYMENT

sistem pembayaran harian maupun borongan

19. Pekerja tak dibayar adalah seseorang yang bekerja membantu usaha untuk memperoleh penghasilan/keuntungan yang dilakukan oleh salah seorang anggota rumah tangga atau bukan anggota rumah tangga tanpa mendapat upah/gaji baik berupa uang maupun barang.

19. Unpaid worker is a person who intended to work without pay either with money or good, in an establishment run by other members of the family, relative or neighbour.

ULASAN	DESCRIPTION
<p>1. Penduduk</p> <p>Kesejahteraan penduduk merupakan sasaran utama pembangunan, dalam rangka membentuk manusia Indonesia seutuhnya. Untuk itu Pemerintah telah melaksanakan berbagai usaha dalam rangka memecahkan berbagai masalah kependudukan. Usaha-usaha yang mengarah pada pemerataan penyebaran penduduk telah dilaksanakan pemerintah dengan cara transmigrasi, sedangkan usaha untuk menekan laju pertumbuhan penduduk telah dilakukan pemerintah dengan Program KB (Keluarga Berencana) yang dimulai pada awal tahun 1970-an.</p> <p>Jumlah penduduk Kota Pekalongan pada tahun 2019 adalah 307.097 jiwa, terdiri dari 153.518 laki-laki (50,01%) dan 153.579 perempuan (49,99%). Kepadatan penduduk di Kota Pekalongan cenderung meningkat seiring dengan kenaikan jumlah penduduk, jika tahun 2018 kepadatan 6.729 jiwa/km², pada tahun 2019 menjadi 6.786 jiwa/km². Rasio ketergantungan Penduduk Kota Pekalongan 42,37 persen, lebih kecil dari tahun 2018 yang mencapai 42,48 persen.</p>	<p>1. <i>Population</i></p> <p><i>People prosperity is the main target of development. Development is done to build the Indonesian people completely. For that aim, the government has done many efforts to solve the people's problem. The efforts to distribute the population equally have done by transmigration while the effort to restrain the population growth rate is family planning program, which is started in the beginning of 1970.</i></p> <p><i>Total population of Pekalongan Municipality in 2019 is 307.097 consist of 153.518 male (50,01%) and 153.579 female (49,99%). Population density in Pekalongan Municipality tends to increase as the size of population increase, it is 6.729 people/km² in 2018, while in 2019 increasing to 6.786 people/ km². The Pekalongan's dependency ratio is 42,37 percent, slightly lower than dependency ratio in 2018 which is 42,38 percent.</i></p>

2. Ketenagakerjaan

Penduduk usia kerja didefinisikan sebagai penduduk yang berumur 15 tahun ke atas. Mereka terdiri dari “Angkatan Kerja” dan “Bukan Angkatan Kerja”. Proporsi penduduk yang tergolong Angkatan Kerja dikenal “Tingkat Partisipasi Angkatan Kerja” (TPAK). TPAK menurut umur mengikuti pola huruf “U” terbalik. Angka ini rendah pada umur-umur muda (karena sekolah), kemudian naik sejalan dengan kenaikan umur sampai mencapai puncaknya pada umur 40-44 tahun dan selanjutnya turun lagi secara perlahan pada umur-umur berikutnya (antara lain karena pensiun dan mencapai usia tua).

Di Kota Pekalongan pada tahun 2019 sebagian besar pekerja bekerja di sektor industri, khususnya adalah industri batik. Pada Bab 3 ditampilkan data mengenai banyaknya pekerja menurut jenis kelamin dan lapangan pekerjaan, dan juga banyaknya pencari kerja baru yang mendaftarkan diri di Disperinnaker.

2. Man Power

Working age population is the population aged 15 years and over. They devided into labour forces and non labour forces. Population of the labour forces is famous as Labour Force Participation Rate (LFPRs). LFPRs by age follow the “U” reversal. The pattern of LFPRs are low at the young age because most of the young age people go to school. The LFPRs increase at the higher age group and it will reach to the top at age 40 to 44 years. After that, it will decrease slowly at the entire age group because of retired and old.

In Pekalongan Municipality, in 2019 most of people are worked in industrial sector which most of it is batik industry. Tables in chapter 3 show complete data about the Number of Workers by sex and Main Profession and the Number of new Seeking Workers Reported by Man Power and Transmigration Service of Pekalongan Municipality

Gambar 3 Jumlah Penduduk Menurut Kecamatan di Kota Pekalongan Tahun 2019
Picture **Population by Subdistrict in Pekalongan Municipality, 2019**

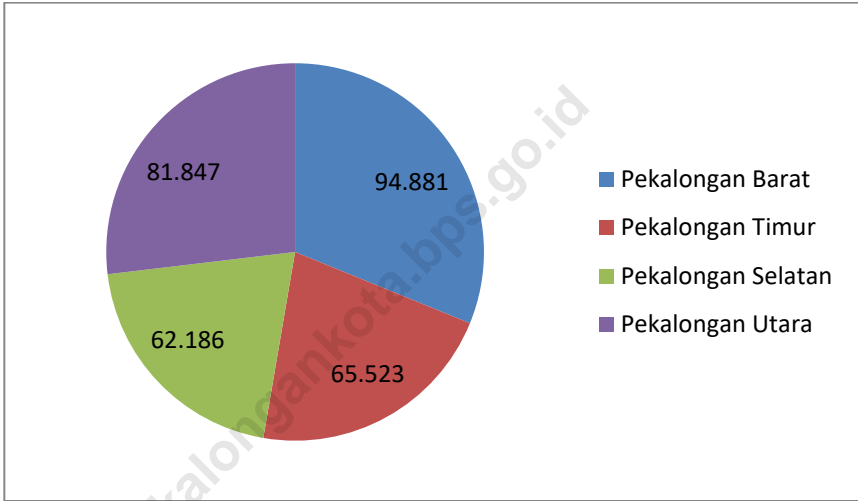

3.1. KEPENDUDUKAN/*POPULATION*

Tabel 3.1.1. Jumlah Penduduk, Laju Pertumbuhan Penduduk, Distribusi Persentase Penduduk, Kepadatan Penduduk, Rasio Jenis Kelamin Penduduk Menurut Kecamatan di Kota Pekalongan, 2010, 2015, dan 2019
Population, Population Growth Rate, Percentage Distribution of Population, Population Density, and Population Sex Ratio by Subdistrict in Pekalongan Municipality, 2010, 2015, and 2019

Kecamatan <i>Subdistrict</i>	Jumlah Penduduk <i>Population</i>		
	2010	2015	2019
(1)	(2)	(3)	(4)
1. Pekalongan Barat	88 906	92 774	95 555
2. Pekalongan Timur	62 720	64 608	65 857
3. Pekalongan Selatan	55 208	59 587	63 052
4. Pekalongan Utara	75 184	79 435	82 633
Kota Pekalongan	282 018	296 404	307 097

Sumber/Source: BPS Kota Pekalongan/ *BPS-Statistic of Pekalongan Municipality*

POPULATION AND EMPLOYMENT

Tabel 3.1.1. (Lanjutan 1)
Table Continued

Kecamatan Subdistrict	Laju Pertumbuhan Penduduk per Tahun <i>Annual Population Growth Rate (%)</i>	
	2010-2019	2015-2019
(1)	(5)	(6)
1 Pekalongan Barat	0,80	0,74
2 Pekalongan Timur	0,54	0,48
3 Pekalongan Selatan	1,49	1,42
4 Pekalongan Utara	1,06	0,99
Kota Pekalongan	0,95	0,89

Sumber/Source: BPS Kota Pekalongan/ BPS-Statistic of Pekalongan Municipality

Tabel 3.1.1. (Lanjutan 2)
Table Continued

	Kecamatan Subdistrict	Persentase Penduduk Percentage of Total Population	
		2010	2019
		(1)	(8)
1	Pekalongan Barat	31,52	31,30
2	Pekalongan Timur	22,24	21,80
3	Pekalongan Selatan	19,58	20,10
4	Pekalongan Utara	26,66	26,80
Kota Pekalongan		100,00	100,00

Sumber/Source: BPS Kota Pekalongan/ BPS-Statistic of Pekalongan Municipality

POPULATION AND EMPLOYMENT

Tabel 3.1.1. (Lanjutan 3)
Table Continued

Kecamatan <i>Subdistrict</i>	Kepadatan Penduduk per km ² <i>Population Density per sq.km</i>	
	2010	2019
(1)	(9)	(10)
1 Pekalongan Barat	8 846,37	9 507,96
2 Pekalongan Timur	6 588,24	6 917,75
3 Pekalongan Selatan	5 111,85	5 838,15
4 Pekalongan Utara	5 052,69	5 052,69
Kota Pekalongan	6 232,44	6 786,67

Sumber/Source: BPS Kota Pekalongan/ BPS-Statistic of Pekalongan Municipality

Tabel 3.1.1. (Lanjutan 4)
Table Continued

Kecamatan Subdistrict	Rasio Jenis Kelamin Population Sex Ratio	
	2010	2019
(1)	(11)	(12)
1. Pekalongan Barat	100,14	100,04
3. Pekalongan Timur	99,13	99,03
5. Pekalongan Selatan	102,03	102,03
7. Pekalongan Utara	99,13	99,03
Kota Pekalongan	100,03	99,95

Catatan/Note : ¹ Hasil SP2010 (Mei)/The result of the 2010 Population Census (May)

² Hasil Proyeksi Penduduk Indonesia 2015–2045 (Pertengahan tahun/Juni)/The result of Indonesia Population Projection 2010–2035 (mid year/June)

³ Rata-rata Laju Pertumbuhan Penduduk per tahun 2000–2010 untuk Aceh dihitung dengan menggunakan data Sensus Penduduk Aceh Nias (SPAN) 2005 dan SP2010/Annual growth rate of population 2000–2010 to Aceh was calculated using data Aceh Nias Population Census (SPAN) 2005 and 2010 Population Census

Sumber/Source : BPS Kota Pekalongan, Sensus Penduduk (SP) 2010 dan Proyeksi Penduduk Indonesia 2015–2045/BPS-Statistics of Pekalongan Municipality, 2010 Population Census and Indonesia Population Projection 2015–2045\

POPULATION AND EMPLOYMENT

Tabel 3.1.2. Jumlah Penduduk Menurut Kelompok Umur dan Jenis Kelamin di Kota Pekalongan, 2019
Population by Age Group and Sex in Pekalongan Municipality, 2019

Kelompok Umur <i>Age Group</i>	Jenis Kelamin/ <i>Sex</i>		
	Laki-Laki <i>Male</i>	Perempuan <i>Female</i>	Jumlah <i>Total</i>
(1)	(2)	(3)	(4)
0–4	12 616	11 755	24 371
5–9	13 005	12 322	125 327
10–14	12 842	12 240	25 082
15–19	14 098	13 724	27 822
20–24	16 113	14 044	30 157
25–29	13 849	12 418	26 267
30–34	11 613	11 484	23 097
35–39	10 439	11 095	21 534
40–44	10 238	10 968	21 206
45–49	9 776	10 346	20 122
50–54	9 075	9 740	18 815
55–59	7 767	8 194	15 961
60–64	5 220	5 509	10 729
65+	6 867	9 740	16 607
Jumlah/<i>Total</i>	153 518	153 579	307 097
2018	152 202	152 275	304 477
2017	150 887	150 983	301 870
2016	149 623	149 599	299 222
2015	148 295	148 238	296 533

Sumber/*Source*: BPS Kota Pekalongan/ *BPS-Statistic of Pekalongan Municipality*

**Tabel 3.1.3. Jumlah Penduduk Dewasa dan Anak-anak Di Kota
Pekalongan, 2019**
*Adult and Child Populations in Pekalongan Municipality,
2019*

Kecamatan <i>Districts</i>	Dewasa <i>Adult</i>	Anak-anak <i>Child</i>	Jumlah <i>Total</i>
[1]	[2]	[3]	[4]
010. Pekalongan Barat	64 265	31 290	95 555
020. Pekalongan Timur	44 607	21 250	65 857
030. Pekalongan Selatan	40 736	22 316	63 052
040. Pekalongan Utara	54 887	27 746	82 633
<i>Jumlah / Total</i>	204 495	102 602	307 097
2018	229 582	74 895	304 477
2017	226 863	75 007	301 870
2016	224 063	75 159	299 222
2015	221 122	75 282	296 404

Sumber/Source: BPS Kota Pekalongan/ BPS-Statistic of Pekalongan Municipality

POPULATION AND EMPLOYMENT

Tabel 3.1.4. Jumlah Penduduk Anak-anak Menurut Jenis Kelamin di Kota Pekalongan, 2019
Table Child Population By Sex in Pekalongan Municipality, 2019

Kecamatan <i>Districts</i>	Jenis Kelamin/Sex		Jumlah <i>Total</i>
	Laki-laki <i>Male</i>	Perempuan <i>Female</i>	
[1]	[2]	[3]	[4]
010. Pekalongan Barat	16 080	15 210	31 290
020. Pekalongan Timur	10 967	10 283	21 250
030. Pekalongan Selatan	11 443	10 873	22 316
040. Pekalongan Utara	14 071	13 675	27 746
Jumlah / Total	52 561	50 041	102 602
2018	38 511	38 331	74 895
2017	38 558	36 449	75 007
2016	38 648	36 511	75 159
2015	38 710	36 572	75 282

Sumber/Source: BPS Kota Pekalongan/ BPS-Statistic of Pekalongan Municipality

**Tabel 3.1.5. Jumlah Penduduk Dewasa Menurut Jenis Kelamin di Kota
Pekalongan, 2019**
Adult Population By Sex in Pekalongan Municipality, 2019

Kecamatan <i>Districts</i>	Jenis Kelamin/ <i>Sex</i>		Jumlah <i>Total</i>
	Laki-laki <i>Male</i>	Perempuan <i>Female</i>	
[1]	[2]	[3]	[4]
010. Pekalongan Barat	31 707	32 558	64 265
020. Pekalongan Timur	21 803	22 804	44 607
030. Pekalongan Selatan	20 401	20 335	40 736
040. Pekalongan Utara	27 046	27 841	54 887
Jumlah / <i>Total</i>	100 957	103 538	204 495
2018	113 691	113 944	227 635
2017	112 329	114 534	301 870
2016	110 975	113 088	224 063
2015	109 510	111 612	221 122

Sumber/Source: BPS Kota Pekalongan/ BPS-Statistic of Pekalongan Municipality

POPULATION AND EMPLOYMENT

**Tabel 3.1.6. Anak 0-4 Tahun Per 1000 Perempuan Usia Produktif di Kota
Pekalongan, 2019**
*Children 0-4 Years of Age per 1000 Women Productive Age in
Pekalongan Municipality, 2019*

Kecamatan <i>Districts</i>	Penduduk Usia 0-4 Tahun <i>Population 0-4 Years of Age</i>	Penduduk	C W R
		Perempuan Usia 15-49 Tahun <i>Woman Population 15-49 Years of Age</i>	
[1]	[2]	[3]	[4]
010. Pekalongan Barat	7 493	25 917	28,91
020. Pekalongan Timur	4 942	17 972	27,50
030. Pekalongan Selatan	5 371	17 322	31,01
040. Pekalongan Utara	6 565	22 868	28,71
<i>Jumlah / Total</i>	24 371	84 079	28,99
2018	24 522	83 798	293
2017	24 696	83 533	296
2016	24 894	83 201	299
2015	25 105	82 836	303

Sumber/Source: BPS Kota Pekalongan/ BPS-Statistic of Pekalongan Municipality

Tabel 3.1.7. Rasio Ketergantungan Penduduk di Kota Pekalongan, 2019
Table Dependency ratio in Pekalongan Municipality, 2019

Kecamatan <i>Districts</i>	Penduduk		Rasio Ketergantungan <i>Dependency Ratio</i>
	Usia (0-14) & (65+) <i>Population (0-14) & (65+) Years of Age</i>	Penduduk usia (15-64) <i>Population (15- 64) Years of Age</i>	
[1]	[2]	[3]	[4]
010. Pekalongan Barat	28 119	67 436	41,70
020. Pekalongan Timur	19 361	46 496	41,64
030. Pekalongan Selatan	19 198	43 854	43,78
040. Pekalongan Utara	24 709	57 924	42,66
<i>Jumlah / Total</i>	91 387	215 710	42,37
2018	90 775	213 702	42,48
2017	90 237	211 633	42,64
2016	89 796	209 031	42,88
2015	90 271	206 262	43,77

Sumber/Source: BPS Kota Pekalongan/ BPS-Statistic of Pekalongan Municipality

3.2. KETENAGAKERJAAN/*EMPLOYMENT*

Tabel 3.2.1. Jumlah Penduduk Berumur 15 Tahun Keatas Menurut Jenis Kegiatan Selama Seminggu yang Lalu dan Jenis Kelamin di Kota Pekalongan, 2019
Population Aged 15 Years and Over by Type of Activity During The Previous Week and Sex in Pekalongan Municipality, 2019

Kegiatan Utama <i>Main Activity</i>	Jenis Kelamin/Sex		
	Laki-laki <i>Male</i>	Perempuan <i>Female</i>	Jumlah <i>Total</i>
(1)	(2)	(3)	(4)
Angkatan Kerja/<i>Economically Active</i>	95 281	95 281	95 281
Bekerja/ <i>Working</i>	89 534	69 101	158 635
Pengangguran Terbuka/ <i>Unemployment</i>	5 747	3 962	9 709
Bukan Angkatan Kerja <i>Economically Inactive</i>	19 973	44 452	64 425
Sekolah/ <i>Attending School</i>	10 520	9 125	19 645
Mengurus Rumah Tangga/ <i>Housekeeping</i>	3 379	30 609	33 988
Lainnya/ <i>Others</i>	6 074	4 718	10 792
Jumlah/<i>Total</i>	115 254	117 515	232 769
Tingkat Partisipasi Angkatan Kerja <i>Economically Active Participation Rate</i>	82,67	62,17	72,32
Tingkat Pengangguran/<i>Unemployment Rate</i>	6,03	5,01	5,77

Sumber/*Source*: Survei Angkatan Kerja Nasional Agustus/ *August National Labor Force Survey*

Tabel 3.2.2. Jumlah Penduduk Berumur 15 Tahun Keatas Menurut Pendidikan Tertinggi yang Ditamatkan dan Jenis Kegiatan Selama Seminggu yang Lalu di Kota Pekalongan, 2019
Population Aged 15 Years and Over by Educational Attainment and Type of Activity During The Previous Week in Pekalongan Municipality, 2019

Pendidikan Tertinggi yang Ditamatkan <i>Educational Attainment</i>	Angkatan Kerja/ <i>Economically Active</i>			Bukan Angkatan Kerja <i>Economically Inactive</i>
	Bekerja <i>Working</i>	Pengangguran Terbuka <i>Unemployment</i>	Jumlah Total	
(1)	(2)	(3)	(4)	(5)
Kurang atau sama dengan Sekolah Dasar/ <i>Primary School</i>	56 934	2 540	59 474	24 754
Sekolah Menengah Pertama/ <i>Junior High School</i>	35 203	1 957	37 160	19 409
Sekolah Menengah Atas/ <i>Senior High School</i>	28 307	2 968	31 275	12 127
Sekolah Menengah Atas Kejuruan/ <i>Vacational Senior High School</i>	19 214	1 093	20 307	4 345
Diploma I/II/III/Akademi Diploma I/II/III/Academy	4 019	381	4 400	1 730
Universitas/ <i>University</i>	14 958	770	15 728	2 060
Jumlah/Total	158 635	9 709	168 344	64 425

Sumber/Source: Survei Angkatan Kerja Nasional Agustus/ *August National Labor Force Survey*

POPULATION AND EMPLOYMENT

Tabel 3.2.3. Jumlah Penduduk Berumur 15 Tahun Keatas yang Bekerja Selama Seminggu yang Lalu Menurut Kelompok Umur dan Jenis Kelamin di Kota Pekalongan, 2019
Population Aged 15 Years and Over Who Worked During the Previous Week by Age Group and Sex in Pekalongan Municipality, 2019

Kelompok Umur <i>Age Group</i>	Jenis Kelamin/Sex		
	Laki-laki <i>Male</i>	Perempuan <i>Female</i>	Jumlah <i>Total</i>
(1)	(2)	(3)	(4)
15-24	16 813	13 963	30 776
25-30	12 259	8 765	21 024
31-34	10 047	6 988	17 035
35-44	19 614	14 003	33 617
45-54	16 721	14 310	31 031
55-59	6 671	5 597	12 268
60+	7 409	5 475	12 884
Jumlah/Total	89 534	69 101	158 635

Sumber/Source: Survei Angkatan Kerja Nasional Agustus/ August National Labor Force Survey

Tabel 3.2.4. Jumlah Penduduk Berumur 15 Tahun Keatas yang Bekerja Selama Seminggu yang Lalu Menurut Lapangan Pekerjaan Utama dan Jenis Kelamin di Kota Pekalongan, 2019
Population Aged 15 Years and Over Who Worked During the Previous Week by Main Employment and Sex in Pekalongan Municipality, 2019

Lapangan Pekerjaan Utama ¹ Main Employment ¹	Jenis Kelamin/Sex		
	Laki-laki Male	Perempuan Female	Jumlah Total
(1)	(2)	(3)	(4)
1	2 765	210	2 975
3	31 858	26 004	57 862
6	23 851	25 550	49 401
2, 4, 5 dan 7	14	1 246	16 093
	847		
8 dan 9	16	16 091	32 304
	213		
Jumlah/Total	89 534	69 101	158 635

Keterangan/Note: ¹

- 1 Pertanian, Kehutanan, Perburuan, dan Perikanan/*Agriculture, Forestry, Hunting, and Fisheries*
- 2 Pertambangan dan Penggalian/*Mining and Quarrying*
- 3 Industri Pengolahan/*Manufacturing Industry*
- 4 Listrik, Gas, dan Air/*Electricity, Gas, and Water*
- 5 Bangunan/*Construction*
- 6 Perdagangan Besar, Eceran, Rumah Makan, dan Hotel/*Wholesale Trade, Retail Trade, Restaurants, and Hotels*
- 7 Angkutan, Pergudangan, dan Komunikasi/*Transportation, Warehousing, and Communication*
- 8 Keuangan, Asuransi, Usaha Persewaan Bangunan, Tanah, dan Jasa Perusahaan/*Financial, Insurance, Real Estate, and Business Services*
- and Business Service
- 9 Jasa Kemasyarakatan, Sosial, dan Perorangan/*Community, Social, and Personal Services*

Sumber/Source: Survei Angkatan Kerja Nasional Agustus/ *August National Labor Force Survey*

POPULATION AND EMPLOYMENT

Tabel 3.2.5. Jumlah Penduduk Berumur 15 Tahun Keatas yang Bekerja Selama Seminggu yang Lalu Menurut Jumlah Jam Kerja Seluruhnya dan Jenis Kelamin di Kota Pekalongan, 2019
Population Aged 15 Years and Over Who Worked During the Previous Week by Total Working Hours and Sex in Pekalongan Municipality, 2019

Jumlah Jam Kerja Seluruhnya (jam) <i>Total Working Hours (hours)</i>	Jenis Kelamin/Sex		
	Laki-laki <i>Male</i>	Perempuan <i>Female</i>	Jumlah <i>Total</i>
(1)	(2)	(3)	(4)
0 ¹	1 487	1 298	2 785
1-14	2 842	1 900	4 832
15-34	10 374	13 661	24 035
35-54	62 131	41 434	103 565
55+	12 700	10 718	23 418
Jumlah/Total	89 534	69 101	158 635

Sumber/Source: Survei Angkatan Kerja Nasional Agustus/ August National Labor Force Survey

Tabel 3.2.6. Jumlah Penduduk Berumur 15 Tahun Keatas yang Bekerja Selama Seminggu yang Lalu Menurut Jumlah Jam Kerja Pada Pekerjaan Utama dan Jenis Kelamin di Kota Pekalongan, 2019
Population Aged 15 Years and Over Who Worked During the Previous Week by Number of Working Hours on Main Industry and Sex in Pekalongan Municipality, 2019

Jumlah Jam Kerja Pada Pekerjaan Utama (jam) <i>Number of Working Hours on Main Industry (hours)</i>	Jenis Kelamin/Sex		
	Laki-laki <i>Male</i>	Perempuan <i>Female</i>	Jumlah <i>Total</i>
(1)	(2)	(3)	(4)
0 ¹	1 487	1 298	2 785
1-14	2 997	2 128	5 125
15-34	11 875	13 948	25 823
35-54	63 675	42 870	106 545
55+	9 500	8 857	18 357
Jumlah/Total	89 534	69 101	158 635

Sumber/Source: Survei Angkatan Kerja Nasional Agustus/ August National Labor Force Survey

POPULATION AND EMPLOYMENT

Tabel 3.2.7. Jumlah Penduduk Berumur 15 Tahun Keatas yang Bekerja Selama Seminggu yang Lalu Menurut Status Pekerjaan Utama dan Jenis Kelamin di Kota Pekalongan, 2019
Population Aged 15 Years and Over Who Worked During the Previous Week by Main Employment Status and Sex in Pekalongan Municipality, 2019

Status Pekerjaan Utama <i>Main Employment Status</i>	Jenis Kelamin/Sex		
	Laki-laki <i>Male</i>	Perempuan <i>Female</i>	Jumlah <i>Total</i>
(1)	(2)	(3)	(4)
Berusaha sendiri <i>Own account worker</i>	21 004	15 721	36 725
Berusaha dibantu buruh tidak tetap/buruh tak dibayar <i>Employer assisted by temporary worker/unpaid worker</i>	42 243	5 825	10 068
Berusaha dibantu buruh tetap/buruh dibayar <i>Employer assisted by permanent worker/paid worker</i>	7 131	1 987	9 118
Buruh/Karyawan/Pegawai <i>Regular employee</i>	48 183	37 976	86 159
Pekerja bebas <i>Casual employee</i>	6 073	1 533	7 606
Pekerja keluarga/tak dibayar <i>Family worker/unpaid worker</i>	2 900	6 059	8 959
Jumlah/Total	89 534	69 101	158 635

Sumber/Source: Survei Angkatan Kerja Nasional Agustus/ August National Labor Force Survey

Tabel 3.2.8. Jumlah Pencari Kerja Terdaftar Menurut Tingkat Pendidikan Tertinggi yang Ditamatkan dan Jenis Kelamin di Kota Pekalongan, 2019
Number of Registered Job Applicants by Educational Attainment and Sex in Pekalongan Municipality, 2019

Pendidikan Tertinggi yang Ditamatkan <i>Educational Attainment</i>	Jenis Kelamin/Sex		
	Laki-laki <i>Male</i>	Perempuan <i>Female</i>	Jumlah <i>Total</i>
(1)	(2)	(3)	(4)
Tidak/Belum Pernah Sekolah <i>No Schooling</i>	-	-	-
Tidak/Belum Tamat SD <i>Not Yet Completed Primary School</i>	-	-	-
Sekolah Dasar/ <i>Primary School</i>	9	28	37
Sekolah Menengah Pertama <i>Junior High School</i>	23	35	58
Sekolah Menengah Atas <i>Senior High School</i>	539	351	890
Diploma I/II/III/Akademi Diploma I/II/III/Academy	20	47	67
Universitas/ <i>University</i>	100	159	259
Jumlah/Total	691	620	1 311

Sumber/Source: Dinas Perindustrian dan Tenaga Kerja Kota Pekalongan/*Industry and Labor Service of Pekalongan Municipality*

POPULATION AND EMPLOYMENT

Tabel 3.2.9. Jumlah Pekerja Menurut Jenis Kelamin dan Lapangan Pekerjaan di Kota Pekalongan, 2019
Number of Workers by Sex and Main Profession In Pekalongan Municipality, 2019

Jenis Pekerjaan	Jenis Kelamin/Sex		Jumlah <i>Total</i>
	Laki-laki <i>Male</i>	Perempuan <i>Female</i>	
[1]	[2]	[3]	[4]
1. Pertanian	-	-	-
2. Pertambangan	-	-	-
3. Industri	16	14	30
4. Listrik	1	-	1
5. Bangunan	-	-	-
6. Perdagangan	30	24	54
7. Angkutan dan Perhubungan	-	-	-
8. Keuangan	13	24	37
9. Jasa dan Lainnya	27	150	177
Jumlah / Total	87	212	299
2018	11 691	8 209	19 900
2017	11 274	8 178	19 452
2016	67	111	178
2015	260	269	529

Sumber/Source: Dinas Perindustrian dan Tenaga Kerja Kota Pekalongan/ *Industry and Labor Service of Pekalongan Municipality*

Tabel 3.2.10. Banyaknya Pencari Kerja Baru yang Mendaftarkan Diri di Dinas Perindustrian dan Tenaga Kerja Kota Pekalongan, 2019
Number of New Applicants Who Report at Industry And Labour Service of Pekalongan Municipality, 2019

Bulan Month	Pendidikan/Education				
	SD Primary School	SLTP Junior High School	SLTA Senior High School	Sarmud Bachelor	Sarjana Full Graduate
[1]	[2]	[3]	[4]	[5]	[6]
Januari	6	4	54	12	35
Pebruari	5	3	65	1	8
Maret	2	10	36	1	12
April	3	5	35	2	12
Mei	1	3	36	1	5
Juni	2	6	128	4	12
Juli	5	8	194	18	93
Agustus	2	8	92	-	19
September	2	3	88	10	23
Oktober	3	1	64	11	19
Nopember	1	4	53	4	23
Desember	4	3	45	4	6
<i>Jumlah / Total</i>	36	58	890	68	267
2018	35	79	929	162	468
2017	42	102	1 145	142	372
2016	40	93	952	135	574
2015	52	114	1 081	142	268

Sumber/Source: Dinas Perindustrian dan Tenaga Kerja Kota Pekalongan/ Industry and Labor Service of Pekalongan Municipality

POPULATION AND EMPLOYMENT

Tabel **3.2.11. Banyaknya Serikat Pekerja/Buruh di Kota Pekalongan, 2019**
Table **Number of Employer Organization In Pekalongan Municipality, 2019**

Kecamatan <i>Districts</i>	SPSI	SBSI	SPN	SP Non Afiliasi	PPMI	Anggota <i>Members</i>
[1]	[2]	[3]	[4]	[5]	[6]	[7]
010. Pekalongan Barat	-	-	-	-	-	-
020. Pekalongan Timur	-	-	-	-	-	-
030. Pekalongan Selatan	-	-	-	-	-	-
040. Pekalongan Utara	-	-	-	1	-	78
Jumlah / Total	-	-	-	1	-	78
2018	65	-	15	11	13	NA
2017	65	1	12	11	17	7 461
2016	65	1	12	11	16	7 461
2015	65	1	11	7	15	7 318

Sumber/Source: Dinas Perindustrian dan Tenaga Kerja Kota Pekalongan/ Industry and Labor Service of Pekalongan Municipality

Tabel 3.2.12. Banyaknya Penempatan Tenaga Kerja ke Luar Negeri Menurut Jenis Kelamin, Negara Tujuan dan Jabatan di Kota Pekalongan, 2019
Number of Workers by Sex, Goal Nation and Main Profession in Pekalongan Municipality, 2019

Kecamatan <i>Districts</i>	Jenis Kelamin/Sex		Jumlah <i>Total</i>	Jabatan <i>Profession</i>
	Laki-laki <i>Male</i>	Perempuan <i>Female</i>		
[1]	[2]	[3]	[4]	[5]
010. Pekalongan Barat	1	31	32	NA
020. Pekalongan Timur	1	16	17	NA
030. Pekalongan Selatan	1	37	38	NA
040. Pekalongan Utara	1	22	23	NA
Jumlah / <i>Total</i>	4	106	110	NA
2018	92	2	94	*
2017	24	101	125	*
2016	4	63	67	*
2015	-	-	117	*

Sumber/Source: Dinas Perindustrian dan Tenaga Kerja Kota Pekalongan/ *Industry and Labor Service of Pekalongan Municipality*

JUMLAH TEMPAT PERIBADATAN KOTA PEKALONGAN TAHUN 2019



PENJELASAN TEKNIS

1. **Tidak/belum pernah sekolah** adalah mereka yang tidak pernah atau belum pernah terdaftar dan tidak pernah atau belum pernah aktif mengikuti pendidikan di suatu jenjang pendidikan formal. Termasuk juga yang tamat/belum tamat taman kanak-kanak tetapi tidak melanjutkan ke sekolah dasar.
2. **Masih bersekolah** adalah mereka yang terdaftar dan aktif mengikuti pendidikan formal dan nonformal (Paket A, B, atau C), baik pendidikan dasar, menengah maupun pendidikan tinggi. Bagi mahasiswa yang sedang cuti dianggap masih bersekolah.
3. **Tidak bersekolah lagi** adalah mereka yang pernah terdaftar dan aktif mengikuti pendidikan di suatu jenjang pendidikan formal dan nonformal (Paket A, B, atau C), tetapi pada saat pencacahan tidak lagi terdaftar dan tidak aktif mengikuti pendidikan.
4. **Tamat sekolah** adalah menyelesaikan pelajaran yang ditandai dengan lulus ujian akhir pada kelas atau tingkat terakhir

TECHNICAL NOTES

1. ***Not/never attending school*** is someone who has never attended or never been registered in a formal education, such as primary, secondary, and tertiary education. Those who just completed kindergarten are considered as never attended school.
2. ***Attending school*** is someone who is currently attending primary, secondary, or tertiary education, including package A, package B, or package C. College student who postpones his/her study is considered as attending school.
3. ***Not attending school anymore*** is someone who had enrolled and participated in formal and non-formal education in the past including package A, package B, or package C, but currently does not attend school.
4. ***Completed particular level of education*** is someone who has completed particular level of education in private or public

suatu jenjang pendidikan di sekolah negeri maupun swasta dengan mendapatkan tanda tamat belajar/ijazah. Seseorang yang belum mengikuti pelajaran pada kelas tertinggi tetapi telah mengikuti ujian akhir dan lulus dianggap tamat sekolah.

5. **Dapat membaca dan menulis** artinya dapat membaca dan menulis kata-kata/kalimat sederhana dengan suatu aksara tertentu.
6. **Jalur Pendidikan di Indonesia** terdiri atas 1) pendidikan formal, 2) pendidikan nonformal, dan 3) pendidikan informal yang ketiganya dapat saling melengkapi dan memperkaya (Undang-Undang No. 20 Tahun 2013 tentang Sistem Pendidikan Nasional).
7. **Jenjang Pendidikan Formal** terdiri atas pendidikan dasar, pendidikan menengah, dan pendidikan tinggi. Jenis pendidikan yang diajarkan mencakup pendidikan umum, kejuruan, akademik, profesi, vokasi, keagamaan, dan khusus.
 - a. Pendidikan Dasar berbentuk Sekolah Dasar (SD) dan Madrasah Ibtidaiyah (MI) atau bentuk lain yang sederajat serta Sekolah Menengah Pertama

school and accepting graduation certificate. Someone who has never attended the highest grade but passed the final exam is considered as completed particular level of education.

5. ***Able to read and write*** is the ability to read and write at least a simple sentence in any letter of alphabets.
6. ***The Education System in Indonesia*** consists of 1) a formal education, 2) non-formal education, and 3) informal education that all three can be complementary and enriching (Law No. 20 Year 2013 about The National Education System).
7. ***The Formal Education Level*** consists of primary education, secondary education, and high education. The kind of education that taught consists of general education, vocational, academic, professional, religious, and specific education.
 - a. *The Primary Education* consists of Elementary School and Islamic Elementary School or other equivalent

- (SMP) dan Madrasah Tsanawiyah (MTs), atau bentuk lain yang sederajat.
- b. Pendidikan Menengah berbentuk Sekolah Menengah Atas (SMA), Madrasah Aliyah (MA), Sekolah Menengah Kejuruan (SMK), dan Madrasah Aliyah Kejuruan (MAK), atau bentuk lain yang sederajat.
- c. Pendidikan Tinggi merupakan jenjang pendidikan setelah pendidikan menengah yang mencakup program pendidikan diploma, sarjana, magister, spesialis, dan doktor yang diselenggarakan oleh perguruan tinggi. Perguruan tinggi dapat berbentuk akademi, politeknik, sekolah tinggi, institut, atau universitas.
8. **Rumah Sakit** adalah tempat pemeriksaan dan perawatan kesehatan, biasanya berada di bawah pengawasan dokter/tenaga medis, yang melayani penderita yang sakit untuk berobat rawat jalan atau rawat inap.
9. **Rumah Sakit Bersalin** adalah rumah sakit khusus untuk persalinan, dilengkapi pelayanan spesialis pemeriksaan kehamilan, persalinan, rawat inap dan rawat jalan ibu dan
- forms and Junior High School and MTs, or other equivalent forms.*
- b. *The Secondary Education consists of the senior high school, MA, Vocational School, and Vocational Madrasah Aliyah, or other equivalent forms.*
- c. *The High Education consists of the education level after the secondary education that consists of diplomas, bachelor, master, specialist, and doctoral degrees that are held by the college. The colleges can be academy, polytechnic, high school, institute, or university.*
8. **Hospital** is a place for health check, usually controlled/supervised by doctors/medical personnel to serve the ill patients to get outpatient or inpatient treatment services.
9. **Maternity Hospital** is a specialized hospital for childbirth, has specialist inspection service to pregnancy, childbirth, hospitalization and outpatient for

anak yang berada di bawah pengawasan dokter spesialis kandungan.

mothers and children that is under the supervision of an obstetrician.

10. **Rumah Bersalin** adalah sarana pelayanan kesehatan dengan izin sebagai rumah bersalin, dilengkapi pelayanan pemeriksaan kehamilan, persalinan serta pemeriksaan ibu dan anak yang berada di bawah pengawasan bidan senior.

10. **Maternity House** is health care facility with a license as a maternity house, equipped with prenatal care, childbirth and examination of mothers and children which is under the supervision of a senior midwife.

11. **Poliklinik** adalah sarana kesehatan yang dipakai untuk pelayanan berobat jalan, biasanya berada di bawah pengawasan dokter/tenaga medis.

11. **Polyclinic** is a health facility in which to get outpatient services, usually under the control of doctor/medical personnel.

12. **Puskesmas (Pusat Kesehatan Masyarakat)** adalah unit pelaksana teknis dinas kesehatan kabupaten/kota yang mempunyai fungsi utama sebagai penyelenggara pelayanan kesehatan tingkat pertama. Wilayah kerja puskesmas maksimal adalah satu kecamatan dan untuk dapat menjangkau wilayah kerjanya, puskesmas mempunyai jaringan pelayanan yang meliputi unit Puskesmas Pembantu (Pustu), unit Puskesmas Keliling (Puskel), dan unit bidan desa/komunitas (Peraturan Menteri Kesehatan RI No. 75 Tahun 2015 Tentang Pusat Kesehatan

12. **Public Health Center** is technical implementation unit of regency health department that have the primary function as a first-level health care providers. The working area standard of public health center is one district and to reach their working areas, public health centers have a service network covering subsidiary of public health center, mobile public health center units, and midwife units (Regulation of the Minister of Health of Indonesia Number 75 Year 2015 about Public Health Center).

Masyarakat).

13. **Apotek** adalah suatu tempat tertentu yang digunakan untuk melakukan pekerjaan kefarmasian, dan penyaluran/penjualan obat atau bahan farmasi dan perbekalan kesehatan lainnya kepada masyarakat yang dikelola oleh tenaga apoteker (Peraturan Menteri Kesehatan RI No. 1332 Tahun 2002 Tentang Perubahan Atas Peraturan Menteri Kesehatan RI No. 922/MENKES/PER/X/1993 Tentang Ketentuan dan Tata Cara Pemberian Izin Apotek).
13. **Pharmacy** is a specific place that is used for pharmaceutical jobs, and distribution/sale of drugs/pharmaceuticals and other medical supplies to people that are administered by trained pharmacist (Regulation of the Minister of Health of Indonesia Number 1332 Year 2002 about the Changes of Regulation of the Minister of Health of Indonesia Number 922/MENKES/PER/X/1993 about Pro-vision and Procedures for Administration of Licensed Pharmacies).
14. **Imunisasi** adalah memasukkan kuman atau racun penyakit tertentu yang sudah dilemahkan (vaksin) ke dalam tubuh dengan cara disuntik atau diminum (diteteskan dalam mulut) dengan maksud agar terjadi kekebalan tubuh terhadap penyakit tersebut.
14. **Immunization** is putting enervated microbe of a certain disease into human body by injection or drinking (dropping into mouth) to make the body immune to that disease.
15. **Keluhan kesehatan** adalah keadaan seseorang yang mengalami gangguan kesehatan atau kejiwaan, baik karena penyakit akut, penyakit kronis, kecelakaan, kriminal, atau hal lain.
15. **Health complaint** is a condition where a person has health or mental problems because of acute illness, chronically illness, accident, crimes, or others.
16. **Mengobati sendiri** adalah upaya oleh anggota rumah
16. **Self treatment** is an effort of household members/family to have

tangga/keluarga dengan melakukan pengobatan sendiri tanpa datang ke tempat fasilitas kesehatan atau memanggil dokter/petugas kesehatan ke rumahnya (misal minum obat modern, jamu, kerokan, kompres, kop, pijat) agar sembuh atau menjadi lebih ringan keluhan kesehatannya.

a health treatment by themselves without visiting health facilities or a doctor/health personnel (for instance, by taking modern medicine, herb medicine, chief with a coin, compress, cupping suction, massage) in order to recover from illness or reduce the health complaint.

17. **Angka penemuan kasus tuberkulosis** adalah jumlah kasus baru tuberkulosis (TB) dan kasus TB yang didiagnosis kambuh yang diobati dalam program penanggulangan TB nasional dan dilaporkan kepada WHO, dibagi dengan perkiraan WHO terhadap jumlah kasus insiden tuberkulosis pada tahun yang sama, dinyatakan sebagai persentase.

17. ***The case detection rate for all forms of tuberculosis*** is the number of new and relapse tuberculosis cases diagnosed and treated in national tuberculosis control programmes and notified to WHO, divided by WHO's estimate of the number of incident tuberculosis cases for the same year, expressed as a percentage.

18. **Angka keberhasilan pengobatan tuberkulosis smear positive/Basil Tahan Asam (BTA) positif** adalah proporsi (dinyatakan sebagai persentase) kasus TB BTA positif yang terdaftar di bawah program pengendalian TB nasional pada tahun tertentu yang dinyatakan berhasil menyelesaikan pengobatan. Dengan atau tanpa bukti bakteriologi keberhasilan ("sembuh" dan "menyelesaikan pengobatan" masing-masing).

18. ***The treatment success rate for new pulmonary smear-positive tuberculosis cases*** is the proportion (expressed as a percentage) of new smear-positive tuberculosis cases registered under a national tuberculosis control programme in a given year that successfully completed treatment. With or without bacteriological evidence of succes ("cured" and "treatment completed" respectively).

19. **Kasus kumulatif AIDS** adalah kumulatif kasus AIDS sampai dengan referensi waktu tertentu.
19. *Cummulative AIDS case is cummulative AIDS cases with reference to a particular time.*
20. **BCG (Bacillus Calmette Guerin)** merupakan vaksinasi untuk mencegah penyakit TBC, diberikan pada bayi baru lahir atau anak, dengan suntikan pada kulit pangkal lengan atas. Bekas suntikan kemudian akan membentuk tonjolan kecil jaringan parut pada kulit lengan atas. Suntikan BCG diberikan kepada anak sebanyak 1 kali.
20. *BCG (Bacillus Calmette Guerin) is a vaccine to prevent TBC disease, given to newborns or children, by injection at the base of the skin of the upper arm. Injection site will form little bumps of scar tissue in the skin of the upper arm. BCG injections given to children 1 times.*
21. **DPT (Difteri, Pertusis, Tetanus)** merupakan vaksin untuk mencegah penyakit Difteri, Pertusis, dan Tetanus yang diberikan pada bayi berumur 3 bulan ke atas, dengan suntikan pada paha, diulang 1 bulan dan 2 bulan kemudian, sehingga suntikan imunisasi DPT lengkap pada balita berjumlah 3 kali (kadang-kadang selang waktu antar suntikan bisa lebih dari 1 bulan).
21. *DPT (Diphtheria, Pertussis, Tetanus) is a vaccine to prevent the diphtheria, pertussis, and tetanus disease, given to infants aged 3 months and above, with a shot in the thigh, repeated one month and two months later, so that the complete DPT immunization shots at toddler totaling 3 times (sometimes the time interval between injections can be more than 1 month).*
22. **Luas lantai** adalah luas lantai yang ditempati dan digunakan untuk keperluan sehari-hari (sebatas atap).
22. *Floor area is the total area which is occupied and utilized daily.*

23. **Air leding** adalah sumber air yang berasal dari air yang telah melalui proses penjernihan dan penyehatan sebelum dialirkan kepada konsumen melalui instalasi berupa saluran air. Sumber air ini biasanya diusahakan oleh PAM/PDAM/BPAM. Termasuk dalam hal ini air leding yang didapat secara eceran.
23. **Pipe water** is a water source that comes from water that has been through a process of purification and sanitation before distribute to consumers through an instalation of water lines. This water source is usually distributed by PAM/PDAM/BPAM. This include a pipe water that sold at retail.
24. **Sumur terlindung** adalah air yang berasal dari dalam tanah yang digali dan lingkaran sumur tersebut dilindungi oleh tembok paling sedikit 0,8 meter di atas tanah dan 3 meter ke bawah tanah, serta ada lantai semen sejauh 1 meter dari lingkaran sumur.
24. **Protected wells** is water that comes from the soil were excavated and the circumference of the well was protected by walls at least 0.8 meters above ground and 3 meters underground, and cement floor as far as 1 meter from the well circumference.
25. **Status penguasaan bangunan tempat tinggal milik sendiri** adalah jika tempat tinggal tersebut pada waktu pencacahan betul-betul sudah milik kepala rumah tangga atau salah seorang anggota rumah tangga. Rumah yang dibeli secara angsuran melalui kredit bank atau rumah dengan status sewa beli dianggap rumah milik sendiri.
25. **Own ownership property status** is a status of dwelling occupied belongs to the head of household or one of the household member. Houses bought through bank credit or houses with leasing status were also categorized as an own property.
26. **Peristiwa tindak pidana yang dilaporkan** ialah setiap peristiwa yang diterima kepolisian dari laporan masyarakat, atau peristiwa dimana pelakunya tertangkap
26. **Reported crime incidence** includes all criminal cases reported and received by police office, and all crimes caught by police.

tangan oleh kepolisian.

27. **Jumlah tindak pidana** menggambarkan jumlah kasus tindak pidana yang terjadi pada kurun waktu tertentu.

27. **Crime total** refers to the number of criminal cases occurring during a given period.

28. **Resiko penduduk terjadi tindak pidana per 100.000 penduduk**

$$= \frac{\text{Jumlah tindak pidana tahun } t}{\text{Jumlah penduduk tahun } t} \times 100.000$$

Resiko penduduk terjadi tindak pidana per 100.000 penduduk mengindikasikan peluang penduduk berisiko terkena tindak pidana. Biasanya dinyatakan dalam setiap 100.000 penduduk.

28. **Crime rate**

$$= \frac{\text{Number of criminal cases year } t}{\text{Total population year } t} \times 100.000$$

Crime rate indicates the probability of population exposed to risk of crime, expressed in every 100,000 people.

29. **Selang waktu terjadi tindak pidana tahun t**

$$= \frac{365 \times 24 \times 60 \times 60}{\text{Jumlah tindak pidana tahun } t} \times (\text{detik})$$

Selang waktu terjadi tindak pidana tahun t mengindikasikan selang waktu terjadinya satu tindak kejahatan dengan kejahatan yang lain.

29. **Crime clock**

$$= \frac{365 \times 24 \times 60 \times 60}{\text{Number of criminal cases year } t} \times (\text{second})$$

Crime clock indicates the time interval of occurrence between one crime to another crime.

30. **Persentase penyelesaian tindak pidana**

30. **Crime clearance rate**

$$= \frac{\text{Jumlah tindak pidana yang diselesaikan}}{\text{Jumlah peristiwa tindak pidana yang dilaporkan}} \times 100\%$$

Persentase penyelesaian peristiwa tindak pidana menyatakan persentase penyelesaian tindak pidana oleh polisi. Suatu tindak pidana dinyatakan sebagai kasus yang selesai di tingkat kepolisian, apabila:

1. berkas perkaranya sudah siap untuk diserahkan atau telah diserahkan kepada kejaksaan;
2. dalam hal delik aduan, pengaduannya dicabut dalam tenggang waktu yang telah ditentukan menurut undang-undang;
3. telah diselesaikan oleh kepolisian berdasarkan azas plichmatigheid (kewajiban berdasarkan kewenangan hukum);
4. kasus yang dimaksud tidak termasuk kompetensi kepolisian
5. tersangka meninggal dunia;
6. kasus kadaluwarsa.

31. **Bencana Alam** adalah peristiwa atau serangkaian peristiwa yang mengancam dan mengganggu kehidupan/penghidupan masyarakat

$$= \frac{\text{Number of cleared criminal cases}}{\text{Number of reported criminal cases}} \times 100\%$$

Crime clearance rate refers to percentage of crime clearance by police. A criminal case is categorized as a cleared case by police, if:

1. *All documents are ready to submit or already submitted to justice court;*
2. *In the case of attense that warrants complaint, the complaint was withdraw within a given period state in the law;*
3. *The case was cleared by police based on the principle of plichmatigheid (obligation on the basis of law outhority);*
4. *The case was not the responsibility of police office;*
5. *The suspect died;*
6. *The case was out of date.*

31. **Natural Disaster** is an event or series of events that threaten and disrupt the lives and livelihoods caused by natural factors such as:

yang disebabkan oleh faktor alam antara lain berupa gempa bumi, tsunami, gunung meletus, banjir, kekeringan, angin topan, dan tanah longsor sehingga mengakibatkan kerugian materi maupun non-materi.

earthquake, tsunami, volcanic eruption, flood, flash flood, drought, typhoon/cyclone, and landslide so it can lead to result in loss of material and non-material.

32. **Korban meninggal** adalah orang yang dilaporkan tewas atau meninggal dunia akibat bencana.
32. **Fatality** is a person reported killed or death in the wake of a disaster.
33. **Korban hilang** adalah orang yang dilaporkan hilang atau tidak ditemukan atau tidak diketahui keberadaannya setelah terjadi bencana.
33. **Missing person** is a person reported missing or who cannot be located or who cannot be accounted for in the wake of a disaster.
34. **Korban luka/sakit** adalah orang yang mengalami luka-luka atau sakit, dalam keadaan luka ringan, luka sedang maupun luka parah/berat, baik yang berobat jalan maupun rawat inap.
34. **Casualty** is a person suffering injury or illness, in a state of light injury, moderate injury, or heavy injury, which is undergoing treatment as either an outpatient or inpatient.
35. **Rusak Berat** adalah kriteria kerusakan yang mengakibatkan bangunan roboh atau sebagian besar komponen struktur rusak.
35. **Severely damaged** is the criteria of damage that resulted most buildings collapsed or damaged its structural components.
36. **Rusak sedang** adalah kriteria kerusakan yang mengakibatkan sebagian kecil komponen struktur rusak, dan komponen penunjang rusak namun bangunan masih tetap berdiri.
36. **Damaged** is the criteria of damage that resulted defective fraction of structural components and supporting components damaged, but the building still stands.

37. Rusak ringan adalah kriteria kerusakan yang mengakibatkan sebagian komponen struktur retak (struktur masih bisa digunakan) dan bangunan masih tetap berdiri.
38. Untuk mengukur kemiskinan, BPS menggunakan konsep kemampuan memenuhi kebutuhan dasar (*basic needs approach*). Dengan pendekatan ini, kemiskinan dipandang sebagai ketidakmampuan dari sisi ekonomi untuk memenuhi kebutuhan dasar makanan dan bukan makanan yang diukur dari sisi pengeluaran. Metode yang digunakan adalah menghitung Garis Kemiskinan (GK), yang terdiri dari dua komponen yaitu Garis Kemiskinan Makanan (GKM) dan Garis Kemiskinan Non-Makanan (GKNM). Penghitungan Garis Kemiskinan dilakukan secara terpisah untuk daerah perkotaan dan perdesaan.
39. **Penduduk miskin** adalah penduduk yang memiliki rata-rata pengeluaran per kapita per bulan di bawah Garis Kemiskinan.
40. **Garis Kemiskinan Makanan (GKM)** merupakan nilai pengeluaran kebutuhan minimum makanan yang
37. **Lightly damaged** is the criteria of damage that resulted partially cracked structural components, but the structure still can be used and the building still stands.
38. To measure poverty, BPS-Statistics Indonesia has used the concept of basic needs approach. Therefore, poverty is viewed as economic inability to fulfill food and non-food basic needs which are measured by consumption/expenditure. The method used is calculating poverty line, which consists of two components that are Food Poverty Line (FPL) and Non-Food Poverty Line (NFPL). The poverty line was calculated separately for urban and rural areas.
39. *Poor Inhabitant* is A person whose expenditure per capita per month is below the poverty line is considered to be poor.
40. **The Food Poverty Line** refers to the daily minimum requirement of 2,100 kcal per capita per day. The

disetarakan dengan 2.100 kalori per kapita per hari. Garis Kemiskinan Non-Makanan (GKNM) adalah kebutuhan minimum untuk perumahan, sandang, pendidikan, kesehatan, dan kebutuhan dasar lainnya.

41. Ukuran Kemiskinan

- a. **Head Count Index** (HCI- P_0) adalah persentase penduduk miskin yang berada di bawah Garis Kemiskinan (GK).
- b. **Indeks Kedalaman Kemiskinan** (*Poverty Gap Index*- P_1) merupakan ukuran rata-rata kesenjangan pengeluaran masing-masing penduduk miskin terhadap garis kemiskinan. Semakin tinggi nilai indeks, semakin jauh rata-rata pengeluaran penduduk dari garis kemiskinan.
- c. **Indeks Keparahan Kemiskinan** (*Poverty Severity Index*- P_2) memberikan gambaran mengenai penyebaran pengeluaran di antara penduduk miskin. Semakin tinggi nilai indeks, semakin tinggi ketimpangan pengeluaran di antara penduduk miskin.

Foster-Greer-Thorbecke (1984) merumuskan suatu ukuran yang

Non-Food Poverty Line refers to the minimum requirement for household necessities for clothing, education, health, and other basic individual needs.

41. Poverty Measures

- a. **Head Count Index** (HCI- P_0) simply measures the percentage of the population that is counted as poor, often denoted by P_0 .
- b. **Poverty Gap Index- P_1** measures the extent to which individuals fall below the poverty line (the poverty gaps) as a proportion of the poverty line. Higher value of the index shows that the gap between average expenditure of the poor and the poverty line is wider.
- c. **Poverty Severity Index- P_2** describes inequality among the poor. This is simply a weighted sum of poverty gaps (as a proportion of the poverty line), where the weights are the proportionate poverty gaps themselves. Hence, by squaring the poverty gap index, the measure implicitly puts more weight on observations that fall well below the poverty line.

digunakan untuk mengukur tingkat kemiskinan sebagai berikut:

$$P_a = \frac{1}{n} \sum_{i=1}^q \left[\frac{z - y_i}{z} \right]^a$$

dimana:

$a=0, 1, 2$

z =Garis kemiskinan

y_i =Rata-rata pengeluaran perkapita sebulan penduduk yang berada di bawah garis kemiskinan ($i=1,2,\dots,q$), $y_i < z$

q =Banyaknya penduduk yang berada di bawah garis kemiskinan

n =Jumlah penduduk

Jika $a=0$, diperoleh *Head Count Index* (P_0), jika $a=1$ diperoleh indeks kedalaman kemiskinan (*Poverty Gap Index*- P_1) dan jika $a=2$ disebut indeks keparahan kemiskinan (*Poverty Severity Index*- P_2).

Higher value of the index shows that inequality among the poor is higher.

Foster-Greer-Thorbecke (1984) developed poverty measures that may be written as:

$$P_a = \frac{1}{n} \sum_{i=1}^q \left[\frac{z - y_i}{z} \right]^a$$

where:

$a=0, 1, 2$

z =the poverty line

y_i =Average expenditure per capita per month of the poor ($i=1,2,\dots,q$), $y_i < z$

q =the number of poor

n =the total population

if $a=0$ is obtained Head Count Index (P_0), if $a=1$ is obtained Poverty Gap Index- P_1 , and if $a=2$ is obtained Poverty Severity Index- P_2 .

42. **Indeks Pembangunan Manusia** (IPM) menjelaskan bagaimana penduduk dapat mengakses hasil pembangunan dalam memperoleh pendapatan, kesehatan, pendidikan dan sebagainya. IPM diperkenalkan oleh UNDP pada tahun 1990 dan dipublikasikan secara berkala dalam

42. **The Human Development Index** (HDI) explains how people can access development results in obtaining income, health, education and so forth. HDI was introduced by United Nations Development Programme (UNDP) in 1990 and published periodically

laporan tahunan Human Development Report (HDR). IPM dibentuk oleh 3 (tiga) dimensi dasar: Umur panjang dan hidup sehat; pengetahuan; dan standar hidup layak.

in the annual report of the Human Development Report. HDI was formed by three basic dimensions: a long and healthy life; knowledge; and a decent standard of living.

<https://pekalongankota.bps.go.id>

ULASAN

1. Pendidikan

Peningkatan partisipasi penduduk dalam bidang pendidikan tentunya harus diimbangi dengan penyediaan sarana fisik pendidikan maupun tenaga guru yang memadai.

Pada tahun 2019 di Kota Pekalongan, jumlah TK meningkat dari 83 sekolah pada 2018 menjadi 84 sekolah. Jumlah SD meningkat dari sebanyak 100 sekolah pada 2018 menjadi 102 sekolah. Jumlah SMP meningkat dari sebanyak 27 sekolah pada 2018 menjadi 28 sekolah. Jumlah SMK meningkat dari sebanyak 12 sekolah pada 2018 menjadi 14 sekolah.

Sedangkan jumlah SMU Menurun dari 9 sekolah pada 2018 menjadi 8 sekolah, karena ada 1 SMU swasta yang tutup.

Banyaknya murid TK adalah 6.448 siswa meningkat dari tahun sebelumnya 5.399 siswa. Jumlah murid SD termasuk Kejar paket A sebanyak

DESCRIPTION

1. Education

The increase of civil participation in education should be followed by sufficient infrastructure facilities and teachers.

Number of kindergarten (TK) at Pekalongan Municipality in 2019 increase from 83 schools in 2018 to 84 schools. Number of elementary school increase from 100 schools in 2018 to 102 schools. Number of junior high school increase from 27 schools in 2018 to 28 schools. Vocational School increase from 12 schools in 2018 to 14 schools.

Senior high school in 2019 decreased from 9 to 8, because 1 school is permanently closed.

The number of pupils at Kindergarten were 6.448, increase than previous year which is 5.399 pupils. Number of elementary schools pupil were 21.058 decrease than previous year which is 21.392. Number

sebanyak 4.003. Adapun murid SMK sebanyak 8.672.

number of pupils at vocational school were 8.672.

2. Kesehatan

Peningkatan sarana kesehatan sangat diperlukan sebagai upaya peningkatan kesejahteraan masyarakat. Selain pemerintah, peran swasta dalam menunjang sarana kesehatan juga cukup tinggi. Sarana kesehatan yang lain adalah Puskesmas, yang merupakan sarana kesehatan yang dapat menjangkau masyarakat hingga pedesaan.

Selain kesehatan, bab ini juga menampilkan bidang sosial lainnya, seperti kesenian, panti asuhan, keagamaan, dan lain sebagainya.

2. Health

The improvement of health facilities is required in order to increase society welfare. Beside the government share, the health facilities are supported by private subsidy. The other health facility is Public Health Centre. It is one of health facility item which can be reached by village society.

This chapter also show other socials subject like art, orphanage, religion, and others.

3. Agama

Kehidupan beragama yang harmonis sangat didambakan masyarakat. Hal ini terlihat dari tempat-tempat peribadatan yang ada di sekitar warga, seperti mesjid, gereja, dan lainnya.

Banyaknya tempat peribadatan di Kota Pekalongan pada tahun 2019, mencapai 843 unit, yang terdiri dari

3. Religion

People crave harmonic religious life. It seems from worship facilities built around people such as mosque, church, ect.

In 2019, it was recorded around 843 worship facilities in Pekalongan Municipality. There were 161 mosques, 665 mushollas, 8 Protestan's churches, 4 Catholic's

SOCIAL

161 masjid, 665 mushola, 8 gereja protestan, 4 gereja katolik, 1 pura, 4 vihara dan 2 kelenteng.

churches, 1 Hindu's Temple, 4 Buddhist Monastery, and 2 Confusius Temple.

<https://pekalongankota.bps.go.id>

4.1. PENDIDIKAN/EDUCATION

Tabel 4.1.1. Banyaknya Sekolah, Guru, dan Murid Taman Kanak-Kanak (TK) di Bawah Dinas Pendidikan Kota Pekalongan Menurut Kecamatan, 2019
Number of Schools, Teachers, and Pupils in Kindergarten Under Education Service by Subdistrict in Pekalongan Municipality, 2019

Kecamatan <i>Districts</i>	Sekolah / <i>School</i>		
	Negeri <i>Public</i>	Swasta <i>Private</i>	Jumlah <i>Total</i>
[1]	[2]	[3]	[4]
010. Pekalongan Barat	2	28	30
020. Pekalongan Timur	1	23	24
030. Pekalongan Selatan	-	11	11
040. Pekalongan Utara	1	18	19
Jumlah / <i>Total</i>	4	80	84
2018	4	79	83
2017	3	77	80
2016	3	75	78
2015	3	74	77

Tabel 4.1.1. (Lanjutan 1)
Table Continued

Kecamatan <i>Districts</i>	Guru ¹ / Teachers ¹		
	Negeri <i>Public</i>	Swasta <i>Private</i>	Jumlah <i>Total</i>
[1]	[5]	[6]	[7]
010. Pekalongan Barat	15	109	124
020. Pekalongan Timur	5	120	125
030. Pekalongan Selatan	-	63	63
040. Pekalongan Utara	7	95	102
Jumlah / <i>Total</i>	27	387	414
2018	31	483	514
2017	27	434	461
2016	27	453	480
2015	28	458	486

Tabel 4.1.1. (Lanjutan 2)
Table Continued

Kecamatan <i>Districts</i>	Murid / <i>Students</i>		
	Negeri <i>Public</i>	Swasta <i>Private</i>	Jumlah <i>Total</i>
[1]	[8]	[9]	[10]
010. Pekalongan Barat	134	1 946	2 080
020. Pekalongan Timur	56	2 007	2 063
030. Pekalongan Selatan	-	797	797
040. Pekalongan Utara	75	1 433	1 508
Jumlah / <i>Total</i>	265	6 183	6 448
2018	298	5 101	5 399
2017	269	5 316	5 585
2016	281	5 168	5 449
2015	281	4 963	5 244

Catatan/Note : ¹ Jumlah guru termasuk kepala sekolah dan guru/*The total of teachers including headmaster and teacher*

Sumber/Source : Dinas Pendidikan Kota Pekalongan/*Educations Service of Pekalongan Municipality*

Tabel 4.1.2. Banyaknya Sekolah, Guru dan Murid Raudatul Athfal (RA) di Bawah Kantor Kementerian Agama di Kota Pekalongan, 2019
Number of School, Teachers and Pupils from Raudatul Athfal (RA) Under The Office of Religion in Pekalongan Municipality, 2019

Kecamatan <i>Districts</i>	Sekolah <i>Schools</i>	Guru <i>Teachers</i>	Siswa <i>Pupils</i>
[1]	[2]	[3]	[4]
010. Pekalongan Barat	6	448	32
020. Pekalongan Timur	1	107	7
030. Pekalongan Selatan	11	1.238	86
040. Pekalongan Utara	8	773	44
Jumlah /Total	26	2.566	169
2018	26	165	2 601
2017	26	170	2 653
2016	26	179	2 522
2015	26	179	2 409

Sumber/Source: Kantor Kementerian Agama Kota Pekalongan/ Office of Religion in Pekalongan Municipality

Tabel 4.1.3. Banyaknya Sekolah, Guru dan Murid Sekolah Dasar (SD) di Bawah Dinas Pendidikan Kota Pekalongan, 2019
Table **Number of Schools, Teachers, and Pupils in Primary Schools Under Education Service of Pekalongan Municipality, 2019**

Kecamatan <i>Districts</i>	Sekolah / <i>School</i>		
	Negeri <i>Public</i>	Swasta <i>Private</i>	Jumlah <i>Total</i>
[1]	[2]	[3]	[4]
010. Pekalongan Barat	22	7	29
020. Pekalongan Timur	17	11	28
030. Pekalongan Selatan	14	3	17
040. Pekalongan Utara	18	10	28
Jumlah / <i>Total</i>	71	31	102
2018	71	29	100
2017	71	28	99
2016	71	28	99
2015*)	71	27	98

Tabel 4.1.3. (Lanjutan 1)
Table Continued

Kecamatan <i>Districts</i>	Guru ¹ / Teachers ¹		
	Negeri <i>Public</i>	Swasta <i>Private</i>	Jumlah <i>Total</i>
[1]	[5]	[6]	[7]
010. Pekalongan Barat	278	97	375
020. Pekalongan Timur	247	141	388
030. Pekalongan Selatan	141	24	165
040. Pekalongan Utara	233	123	356
Jumlah / <i>Total</i>	899	385	1 284
2018	912	427	1 339
2017	867	353	1 220
2016	941	408	1 349
2015	977	408	1 385

Tabel 4.1.3. (Lanjutan 2)
Table Continued

Kecamatan <i>Districts</i>	Murid / <i>Students</i>		
	Negeri <i>Public</i>	Swasta <i>Private</i>	Jumlah <i>Total</i>
[1]	[8]	[9]	[10]
010. Pekalongan Barat	4 392	1 967	6 359
020. Pekalongan Timur	3 990	2 192	6 182
030. Pekalongan Selatan	2 156	297	2 453
040. Pekalongan Utara	3 947	2 117	6 064
<i>Jumlah / Total</i>	14 485	6 573	21 058
2018	15 046	6 346	21 392
2017	15 231	6 160	21 391
2016	15 802	6 120	21 922
2015	16 338	6 073	22 411

Catatan/Note : ¹ Jumlah guru termasuk kepala sekolah dan guru/*The total of teachers including headmaster and teacher*

Sumber/Source : Dinas Pendidikan Kota Pekalongan/*Educations Service of Pekalongan Municipality*

Tabel 4.1.4. Banyaknya Sekolah, Guru dan Murid Madrasah Ibtidaiyah (MI) di Bawah Kantor Kementerian Agama Kota Pekalongan, 2019
Number of School, Teachers and Pupils in Madrasah Ibtidaiyah (MI) Under The Office of Religious in Pekalongan Municipality, 2019

Kecamatan <i>Districts</i>	Sekolah <i>School</i>		Jumlah <i>Total</i>
	Negeri <i>Gov</i>	Swasta <i>Private</i>	
[1]	[2]	[3]	[4]
010. Pekalongan Barat	-	17	17
020. Pekalongan Timur	-	8	8
030. Pekalongan Selatan	-	15	15
040. Pekalongan Utara	-	7	7
Jumlah / <i>Total</i>	-	47	47
2018	-	47	47
2017	-	47	47
2016	-	47	47
2015	-	47	47

Tabel 4.1.4. (Lanjutan 1)
Table Continued

Kecamatan <i>Districts</i>	Guru ¹ / Teachers ¹		
	Negeri <i>Public</i>	Swasta <i>Private</i>	Jumlah <i>Total</i>
[1]	[5]	[6]	[7]
010. Pekalongan Barat	48	118	166
020. Pekalongan Timur	30	72	102
030. Pekalongan Selatan	40	158	198
040. Pekalongan Utara	25	35	90
Jumlah / <i>Total</i>	143	413	556
2018	144	382	526
2017	145	366	511
2016	155	381	536
2015	153	381	534

Tabel 4.1.4. (Lanjutan 2)
Table Continued

Kecamatan <i>Districts</i>	Murid / <i>Students</i>		
	Negeri <i>Public</i>	Swasta <i>Private</i>	Jumlah <i>Total</i>
[1]	[8]	[9]	[10]
010. Pekalongan Barat	-	2 828	2 828
020. Pekalongan Timur	-	1 538	1 538
030. Pekalongan Selatan	-	4 480	4 480
040. Pekalongan Utara	-	1 176	1 176
Jumlah / <i>Total</i>	-	11 022	11 022
2018	-	10 865	10 865
2017	-	10 275	10 275
2016	-	10 426	10 426
2015	-	10 220	10 220

Catatan/Note : ¹ Jumlah guru termasuk kepala sekolah dan guru / *The total of teachers including headmaster and teacher*

Sumber/Source : Kantor Kementerian Agama Kota Pekalongan / *Office of Religious of Pekalongan Municipality*

Tabel 4.1.5. Banyaknya Sekolah, Guru dan Murid Sekolah Menengah Pertama (SMP) di Bawah Dinas Pendidikan Kota Pekalongan, 2019
Number of Schools, Teachers, and Pupils in Junior High School Under Education Service in Pekalongan Municipality, 2019

Kecamatan <i>Districts</i>	Sekolah / <i>School</i>		
	Negeri <i>Gov</i>	Swasta <i>Private</i>	Jumlah <i>Total</i>
[1]	[2]	[3]	[4]
010. Pekalongan Barat	4	1	81
020. Pekalongan Timur	5	6	156
030. Pekalongan Selatan	2	2	50
040. Pekalongan Utara	6	2	127
Jumlah / <i>Total</i>	17	11	414
2018	17	10	27
2017	17	10	27
2016	17	10	27
2015*)	17	11	28

Tabel 4.1.5. (Lanjutan 1)
Table Continued

Kecamatan <i>Districts</i>	Guru ¹ / Teachers ¹		
	Negeri <i>Public</i>	Swasta <i>Private</i>	Jumlah <i>Total</i>
[1]	[5]	[6]	[7]
010. Pekalongan Barat	122	13	135
020. Pekalongan Timur	143	130	273
030. Pekalongan Selatan	69	30	99
040. Pekalongan Utara	171	44	215
Jumlah / <i>Total</i>	505	217	722
2018	534	218	752
2017	518	191	709
2016	528	240	768
2015	519	228	747

Tabel 4.1.5. (Lanjutan 2)
Table Continued

Kecamatan <i>Districts</i>	Murid / <i>Students</i>		
	Negeri <i>Public</i>	Swasta <i>Private</i>	Jumlah <i>Total</i>
[1]	[8]	[9]	[10]
010. Pekalongan Barat	2 102	160	2 262
020. Pekalongan Timur	2 593	1 959	4 552
030. Pekalongan Selatan	1 129	508	1 637
040. Pekalongan Utara	2 973	529	3 502
Jumlah / <i>Total</i>	8 797	3 156	11 953
2018	9 564	3 005	12 569
2017	10 206	2 779	12 985
2016	10 136	2 634	12 770
2015	10 221	2 625	12 846

Catatan/Note : ¹ **Jumlah guru termasuk kepala sekolah dan guru**/*The total of teachers including headmaster and teacher*

Sumber/Source : **Dinas Pendidikan Kota Pekalongan**/*Educations Service of Pekalongan Municipality*

Tabel 4.1.6. Banyaknya Sekolah, Guru dan Murid Madrasah Tsanawiyah (MTs) di Bawah Kantor Kementerian Agama di Kota Pekalongan, 2019
Number of Schools, Teachers and Pupils in Madrasah Tsanawiyah (MTs) Under The Office of Religions in Pekalongan Municipality, 2019

Kecamatan <i>Districts</i>	Sekolah / <i>School</i>		
	Negeri <i>Gov</i>	Swasta <i>Private</i>	Jumlah <i>Total</i>
[1]	[2]	[3]	[4]
010. Pekalongan Barat	-	4	4
020. Pekalongan Timur	-	2	2
030. Pekalongan Selatan	-	4	4
040. Pekalongan Utara	-	1	1
Jumlah / <i>Total</i>	-	11	11
2018		11	11
2017		11	11
2016		10	10
2015*)		10	10

Tabel 4.1.6. (Lanjutan 1)
Table Continued

Kecamatan <i>Districts</i>	Guru ¹ / Teachers ¹		
	Negeri <i>Public</i>	Swasta <i>Private</i>	Jumlah <i>Total</i>
[1]	[5]	[6]	[7]
010. Pekalongan Barat	6	40	46
020. Pekalongan Timur	7	39	46
030. Pekalongan Selatan	15	88	103
040. Pekalongan Utara	5	11	16
Jumlah / <i>Total</i>	33	178	211
2018	32	170	202
2017	36	166	202
2016	39	205	244
2015	41	209	250

Tabel 4.1.6. (Lanjutan 2)
Table Continued

Kecamatan <i>Districts</i>	Murid / <i>Students</i>		
	Negeri <i>Public</i>	Swasta <i>Private</i>	Jumlah <i>Total</i>
[1]	[8]	[9]	[10]
010. Pekalongan Barat	-	664	664
020. Pekalongan Timur	-	698	698
030. Pekalongan Selatan	-	2 194	2 194
040. Pekalongan Utara	-	254	254
<i>Jumlah / Total</i>	-	3 810	3 810
2018	-	3 738	3 738
2017	-	3 722	3 722
2016	-	3 694	3 694
2015	-	3 601	3 601

Catatan/Note : ¹ **Jumlah guru termasuk kepala sekolah dan guru**/*The total of teachers including headmaster and teacher*

Sumber/Source : **Kantor Kementerian Agama Kota Pekalongan**/*Office of Religion in Pekalongan Municipality*

Tabel 4.1.7. Banyaknya Sekolah, Guru dan Murid Sekolah Menengah Atas (SMA) di Balai Pengendali Pendidikan Menengah dan Khusus Provinsi Jawa Tengah di Kota Pekalongan, 2019
Number of Schools, Teachers, and Pupils in Senior High School in Pekalongan Municipality, 2019

Kecamatan <i>Districts</i>	Sekolah / <i>School</i>		
	Negeri <i>Gov</i>	Swasta <i>Private</i>	Jumlah <i>Total</i>
[1]	[2]	[3]	[4]
010. Pekalongan Barat	-	-	-
020. Pekalongan Timur	1	3	4
030. Pekalongan Selatan	1	-	1
040. Pekalongan Utara	2	1	3
Jumlah / <i>Total</i>	4	4	8
2018	4	5	9
2017	4	5	9
2016	4	5	9
2015*)	4	6	10

Tabel 4.1.7. (Lanjutan 1)
Table Continued

Kecamatan <i>Districts</i>	Guru ¹ / Teachers ¹		
	Negeri <i>Public</i>	Swasta <i>Private</i>	Jumlah <i>Total</i>
[1]	[5]	[6]	[7]
010. Pekalongan Barat	-	-	-
020. Pekalongan Timur	63	51	114
030. Pekalongan Selatan	52	-	52
040. Pekalongan Utara	89	23	112
Jumlah / <i>Total</i>	204	74	278
2018	180	74	254
2017	181	84	265
2016	194	104	298
2015	188	102	290

Tabel 4.1.7. (Lanjutan 2)
Table Continued

Kecamatan <i>Districts</i>	Murid / <i>Students</i>		
	Negeri <i>Public</i>	Swasta <i>Private</i>	Jumlah <i>Total</i>
[1]	[8]	[9]	[10]
010. Pekalongan Barat	-	-	-
020. Pekalongan Timur	936	484	1 420
030. Pekalongan Selatan	805	-	805
040. Pekalongan Utara	1 569	209	1 778
<i>Jumlah / Total</i>	3 310	693	4 003
2018	3 280	880	4 160
2017	3 167	1 019	4 186
2016	3 096	1 114	4 210
2015	2 931	1 052	3 983

Catatan/Note : ¹ Jumlah guru termasuk kepala sekolah dan guru/*The total of teachers including headmaster and teacher*

Sumber/Source : Balai Pengendali Pendidikan Menengah dan Khusus

Tabel 4.1.8. Banyaknya Sekolah, Guru dan Murid Sekolah Menengah Kejuruan (SMK) di Bawah Balai Pengendali Pendidikan Menengah dan Khusus Provinsi Jawa Tengah di Kota Pekalongan, 2019
Number of Schools, Teachers and Pupils in Vocational High School in Pekalongan Municipality, 2019

Kecamatan <i>Districts</i>	Sekolah / <i>School</i>		
	Negeri <i>Gov</i>	Swasta <i>Private</i>	Jumlah <i>Total</i>
[1]	[2]	[3]	[4]
010. Pekalongan Barat	3	5	8
020. Pekalongan Timur	1	1	2
030. Pekalongan Selatan	1	2	3
040. Pekalongan Utara	-	1	1
Jumlah / <i>Total</i>	5	9	14
2018	4	8	12
2017	4	10	14
2016	4	9	13
2015	4	9	13

Tabel 4.1.8. (Lanjutan 1)
Table Continued

Kecamatan <i>Districts</i>	Guru ¹ / Teachers ¹		
	Negeri <i>Public</i>	Swasta <i>Private</i>	Jumlah <i>Total</i>
[1]	[5]	[6]	[7]
010. Pekalongan Barat	211	165	376
020. Pekalongan Timur	44	16	60
030. Pekalongan Selatan	44	75	119
040. Pekalongan Utara	-	18	18
Jumlah / <i>Total</i>	299	274	573
2018	236	289	525
2017	240	281	521
2016	495	314	569
2015	248	346	561

Tabel 4.1.8. (Lanjutan 2)
Table Continued

Kecamatan <i>Districts</i>	Murid / <i>Students</i>		
	Negeri <i>Public</i>	Swasta <i>Private</i>	Jumlah <i>Total</i>
[1]	[8]	[9]	[10]
010. Pekalongan Barat	3 292	2 383	5 675
020. Pekalongan Timur	627	188	815
030. Pekalongan Selatan	627	1 344	1 971
040. Pekalongan Utara	-	211	211
<i>Jumlah / Total</i>	4 546	4 126	8 672
2018	3 735	4 187	7 922
2017	2 955	4 342	7 297
2016	3 525	4 304	7 829
2015	3 286	4 203	4 789

Catatan/Note : ¹ **Jumlah guru termasuk kepala sekolah dan guru** / *The total of teachers including headmaster and teacher*

Sumber/Source : **Balai Pengendali Pendidikan Menengah dan Khusus**

Tabel 4.1.9. Banyaknya Sekolah, Guru dan Murid Madrasah Aliyah (MA) di Bawah Kementerian Agama Kota Pekalongan, 2019
Number of Schools, Teachers and Pupils in Madrasah Aliyah (MA) in Pekalongan Municipality, 2019

Kecamatan <i>Districts</i>	Sekolah / <i>School</i>		
	Negeri <i>Gov</i>	Swasta <i>Private</i>	Jumlah <i>Total</i>
[1]	[2]	[3]	[4]
010. Pekalongan Barat	1	-	1
020. Pekalongan Timur	-	2	2
030. Pekalongan Selatan	2	3	5
040. Pekalongan Utara	-	-	0
Jumlah / <i>Total</i>	3	5	8
2018			8
2017			8
2016			8
2015			7

Tabel 4.1.9. (Lanjutan 1)
Table Continued

Kecamatan <i>Districts</i>	Guru ¹ / Teachers ¹		
	Negeri <i>Public</i>	Swasta <i>Private</i>	Jumlah <i>Total</i>
[1]	[5]	[6]	[7]
010. Pekalongan Barat	35	39	94
020. Pekalongan Timur	13	22	35
030. Pekalongan Selatan	39	80	119
040. Pekalongan Utara	0	0	0
Jumlah / <i>Total</i>	107	141	248
2018	80	115	195
2017	109	121	230
2016	110	125	235
2015	103	105	208

Tabel 4.1.9. (Lanjutan 2)
Table Continued

Kecamatan <i>Districts</i>	Murid / <i>Students</i>		
	Negeri <i>Public</i>	Swasta <i>Private</i>	Jumlah <i>Total</i>
[1]	[8]	[9]	[10]
010. Pekalongan Barat	1 211	-	1 211
020. Pekalongan Timur	-	414	414
030. Pekalongan Selatan	576	538	1 159
040. Pekalongan Utara	-	-	-
Jumlah / <i>Total</i>	1 787	997	2 784
2018	1 019	1 773	2 792
2017	1 068	1 786	2 854
2016	1 008	1 701	2 709
2015	947	1 560	2 507

Catatan/Note : ¹ Jumlah guru termasuk kepala sekolah dan guru/*The total of teachers including headmaster and teacher*

Sumber/Source : Balai Pengendali Pendidikan Menengah dan Khusus

Tabel 4.1.10. Jumlah Desa¹/Kelurahan yang Memiliki Fasilitas Sekolah Menurut Kecamatan dan Tingkat Pendidikan di Kota Pekalongan, 2017 – 2019
Number of Villages¹ Having Educational Facilities by District and Educational Level in Pekalongan Municipality, 2017 – 2019

Kecamatan <i>Districts</i>	SD <i>Primary School</i>		
	2014	2018	2019
[1]	[2]	[3]	[4]
010. Pekalongan Barat	13	7	7
020. Pekalongan Timur	13	7	7
030. Pekalongan Selatan	11	6	6
040. Pekalongan Utara	10	7	7

Tabel 4.1.10. (Lanjutan 1)
Table Continued

Kecamatan <i>Districts</i>	SMP <i>Junior High School</i>		
	2014	2018	2019
[1]	[2]	[3]	[4]
010. Pekalongan Barat	7	5	5
020. Pekalongan Timur	8	6	6
030. Pekalongan Selatan	5	5	5
040. Pekalongan Utara	5	4	4

Tabel 4.1.10. (Lanjutan 2)
Table Continued

Kecamatan <i>Districts</i>	SMA <i>Senior High School</i>		
	2014	2018	2019
[1]	[2]	[3]	[4]
010. Pekalongan Barat	3	3	2
020. Pekalongan Timur	5	3	3
030. Pekalongan Selatan	4	5	5
040. Pekalongan Utara	2	2	2

Tabel 4.1.10. (Lanjutan 3)
Table Continued

Kecamatan <i>Districts</i>	SMK <i>Vocational School</i>		
	2014	2018	2019
[1]	[2]	[3]	[4]
010. Pekalongan Barat	3	3	3
020. Pekalongan Timur	1	1	1
030. Pekalongan Selatan	3	4	4
040. Pekalongan Utara	1	1	1

Tabel 4.1.10. (Lanjutan 4)
Table Continued

Kecamatan <i>Districts</i>	Perguruan Tinggi <i>University</i>		
	2014	2018	2019
[1]	[2]	[3]	[4]
010. Pekalongan Barat	2	2	2
020. Pekalongan Timur	-	-	-
030. Pekalongan Selatan	-	-	-
040. Pekalongan Utara	3	2	2

Catatan/Note : ¹ Desa pada tabel ini termasuk Unit Permukiman Transmigrasi (UPT) yang masih dibina oleh kementerian terkait dan nagari di Provinsi Sumatera Barat/Villages in this table include Transmigration Settlement Unit which is still fostered by the relevant ministries and the nagari in the Province of Sumatera Barat

Sumber/Source : BPS, Pendataan Potensi Desa (Podes)/BPS–Statistics Indonesia, Village Potential Data Collection

Tabel 4.1.11. Jumlah Perguruan Tinggi¹, Mahasiswa dan Tenaga Pendidik (Negeri dan Swasta) Di Bawah Kementerian Riset, Teknologi dan Pendidikan Tinggi di Kota Pekalongan, 2019
Number Universities¹, Students, and Lecturers (State and Private) Under The Ministry of Research, Technology and High Education in Pekalongan Municipality, 2019

Kecamatan <i>Districts</i>	Jumlah Perguruan Tinggi <i>Number of Universities</i>		Jumlah Mahasiswa <i>Number of Students</i>	
	Negeri <i>Public</i>	Swasta <i>Private</i>	Negeri <i>Public</i>	Swasta <i>Private</i>
[1]	[2]	[3]	[4]	[5]
010. Pekalongan Barat	-	3	-	6 665
020. Pekalongan Timur	-	-	-	-
030. Pekalongan Selatan	-	-	-	-
040. Pekalongan Utara	1	2	12 379	1 624
<i>Jumlah / Total</i>	1	5	12 379	8 289
2018	1	5	10 723	8 596
2017	1	6	9 596	8 769
2016	1	6	9 055	8 679
2015	1	6	7 903	8 748

Tabel 4.1.11. (Lanjutan 1)
Table Continued

Kecamatan <i>Districts</i>	Jumlah Tenaga Edukatif <i>Number of Lecturers</i>	
	Negeri <i>Public</i>	Swasta <i>Private</i>
[1]	[6]	[7]
010. Pekalongan Barat	-	53
020. Pekalongan Timur	-	-
030. Pekalongan Selatan	-	-
040. Pekalongan Utara	391	89
Jumlah / <i>Total</i>	391	142
2018	270	173
2017	216	184
2016	280	225
2015	206	270

Catatan/Note : ¹ Termasuk Institut, Sekolah Tinggi, Akademi, dan Politeknik/*Including Institute, College, Academy, and Polytechnic*

Sumber/Source : Kementerian Riset, Teknologi dan Pendidikan Tinggi/*Ministry of Research, Technology and High Education*

Tabel 4.1.12. Jumlah Perguruan Tinggi¹, Mahasiswa dan Tenaga Pendidik (Negeri dan Swasta) Di Bawah Kementerian Agama di Kota Pekalongan, 2019
Number Universities¹, Students, and Lecturers (State and Private) Under The Ministry of Religious Affairs in Pekalongan Municipality, 2019

Kecamatan <i>Districts</i>	Jumlah Perguruan Tinggi <i>Number of Universities</i>		Jumlah Mahasiswa <i>Number of Students</i>	
	Negeri <i>Public</i>	Swasta <i>Private</i>	Negeri <i>Public</i>	Swasta <i>Private</i>
[1]	[2]	[3]	[4]	[5]
010. Pekalongan Barat	-	-	-	-
020. Pekalongan Timur	-	-	-	-
030. Pekalongan Selatan	-	-	-	-
040. Pekalongan Utara	1	-	5 128	-
<i>Jumlah / Total</i>	1	-	12 379	-
2018	1	-	10 723	-
2017	1	-	9 596	-
2016	1	-	9 055	-
2015	1	-	7 903	-

Tabel 4.1.12. (Lanjutan 1)
Table Continued

Kecamatan <i>Districts</i>	Jumlah Tenaga Edukatif <i>Number of Lecturers</i>	
	Negeri <i>Public</i>	Swasta <i>Private</i>
[1]	[6]	[7]
010. Pekalongan Barat	-	-
020. Pekalongan Timur	-	-
030. Pekalongan Selatan	-	-
040. Pekalongan Utara	391	-
Jumlah / Total	391	-
2018	270	-
2017	216	-
2016	280	-
2015	206	-

Catatan/Note : ¹ **Termasuk Institut, Sekolah Tinggi, Akademi, dan Politeknik/Including Institute, College, Academy, and Polytechnic**

Sumber/Source : **Kementerian Agama Kota Pekalongan/Ministry of Religion of Pekalongan Municipality**

Tabel 4.1.13. Persentase Penduduk Usia 7 – 24 Tahun Menurut Jenis Kelamin, Kelompok Umur Sekolah, dan Partisipasi Sekolah di Kota Pekalongan, 2017 – 2019
Percentage of Population Aged 7 – 24 Years by Sex, Aged Group, and School Participation in Pekalongan Municipality, 2017 – 2019

Jenis Kelamin dan Kelompok Umur Sekolah <i>Sex and School Age Group</i>	2017		
	Tidak/Belum Pernah Sekolah <i>Not/Never Attending School</i>	Masih Sekolah <i>Attending School</i>	Tidak Sekolah Lagi <i>Not Attending School Anymore</i>
(1)	(2)	(3)	(4)
Laki-Laki/Male			
7–12	0,00	100,00	0,00
13–15	0,00	100,00	0,00
16–18	0,00	56, 31	41,88
19–24	0,86	20,59	81,03
7–24	0,32	64,23	35,45
Perempuan/Female			
7–12	0,79	99,48	0,00
13–15	3,17	92,21	6,35
16–18	0,00	71,95	28,38
19–24	0,00	30,40	70,10
7–24	0,83	73,41	25,75
Laki-laki+Perempuan/Male+Female			
7–12	0,42	99,73	0,00
13–15	1,80	95,97	3,60
16–18	0,00	66,08	33,34
19–24	0,47	25,25	76,05
7–24	0,59	69,13	30,28

Tabel 4.1.13. (Lanjutan 1)
Table Continued

Jenis Kelamin dan Kelompok Umur Sekolah <i>Sex and School Age Group</i>	2018		
	Tidak/Belum Pernah Sekolah <i>Not/Never Attending School</i>	Masih Sekolah <i>Attending School</i>	Tidak Sekolah Lagi <i>Not Attending School Anymore</i>
(1)	(2)	(3)	(4)
Laki-Laki/Male			
7-12	0	100	0
13-15	0	93,39	6,61
16-18	0	67,54	32,46
19-24	0,65	18,82	80,53
7-24			
Perempuan/Female			
7-12	0	100	0
13-15	0	97,60	2,40
16-18	0	55,96	44,04
19-24	1,64	10,60	87,76
7-24	NA	NA	NA
Laki-laki+Perempuan/Male+Female			
7-12	0	100	0
13-15	0	95,23	4,73
16-18	0	61,32	33,92
19-24	1,13	14,81	84,06
7-24	NA	NA	NA

Tabel 4.1.13. (Lanjutan 2)
Table Continued

Jenis Kelamin dan Kelompok Umur Sekolah <i>Sex and School Age Group</i>	2019		
	Tidak/Belum Pernah Sekolah <i>Not/Never Attending School</i>	Masih Sekolah <i>Attending School</i>	Tidak Sekolah Lagi <i>Not Attending School Anymore</i>
(1)	(2)	(3)	(4)
Laki-Laki/Male			
7–12	NA	NA	NA
13–15	NA	NA	NA
16–18	NA	NA	NA
19–24	NA	NA	NA
7–24	NA	NA	NA
Perempuan/Female			
7–12	NA	NA	NA
13–15	NA	NA	NA
16–18	NA	NA	NA
19–24	NA	NA	NA
7–24	NA	NA	NA
Laki-laki+Perempuan/Male+Female			
7–12	NA	NA	NA
13–15	NA	NA	NA
16–18	NA	NA	NA
19–24	NA	NA	NA
7–24	NA	NA	NA

Sumber/Source: Survei Sosial Ekonomi Nasional Kor, Maret 2018/National Socio Economic Survey kor, March 2018

Tabel 4.1.14. Angka Partisipasi Murni (APM) dan Angka Partisipasi Kasar (APK) Menurut Jenjang Pendidikan di Kota Pekalongan, 2017 – 2019
Net Participation Rate and Gross Participation Rate by Educational Level in Pekalongan Municipality, 2017 – 2018

Jenjang Pendidikan Educational Level	Angka Partisipasi Murni Net Participation Rate		Angka Partisipasi Kasar Gross Participation Rate	
	2017	2018	2017	2018
(1)	(2)	(3)	(4)	(5)
SD/MI Elementary School	98,23	100	114,47	110,86
SMP/MTs Junior High School	74,08	72,00	82,97	74,54
SMA/SMK/MA Senior High School	55,32	54,88	92,04	74,41

Sumber/Source: Survei Sosial Ekonomi Nasional Kor, Maret 2018/National Socio Economic Survey kor, March 2018

Tabel 4.1.15. Persentase Penduduk Berumur 15 Tahun Ke Atas Yang Melek Huruf Menurut Golongan Umur dan Daerah Tempat Tinggal di Kota Pekalongan, 2018 – 2019
Percentage of Literate People Aged 15 Years and Over by Age Group and Urban – Rural Classification in Pekalongan Municipality, 2018 – 2019

Kelompok Umur <i>Age Group</i>	Perkotaan <i>Urban</i>		Perdesaan <i>Rural</i>		Perkotaan + Perdesaan <i>Urban + Rural</i>	
	2018	2019	2018	2019	2018	2019
[1]	[2]	[3]	[4]	[5]	[6]	[7]
15 – 19	NA	100,00	NA	NA	NA	100,00
20 – 24	NA	100,00	NA	NA	NA	100,00
25 – 29	NA	99,37	NA	NA	NA	99,37
30 – 34	NA	100,00	NA	NA	NA	100,00
35 – 39	NA	99,57	NA	NA	NA	99,57
40 – 44	NA	99,57	NA	NA	NA	99,57
45 – 49	NA	97,04	NA	NA	NA	97,04
50+	NA	62,50	NA	NA	NA	62,50
<i>Jumlah/Total</i>						
15 – 24	100,00	99,72	93,32	100,00	99,85	99,72
15 – 44	99,73	99,85	100,00	100,00	99,74	99,85
15+	98,92	98,42	95,67	98,78	97,65	98,42
45+	93,72	95,84	92,64	96,29	93,70	95,84

Sumber/Source: Survei Sosial Ekonomi Nasional Kor, Maret 2018/National Socio Economic Survey kor, March 2018

Tabel 4.1.16. Banyaknya Peserta UAS SD di Kota Pekalongan, 2019
Table Number of UAS Participant from Primary School in Pekalongan Municipality, 2019

Kecamatan <i>Districts</i>	Negeri <i>Gov</i>	Swasta <i>Private</i>	Jumlah <i>Total</i>
[1]	[2]	[3]	[4]
010. Pekalongan Barat	748	313	1 061
020. Pekalongan Timur	629	351	980
030. Pekalongan Selatan	374	31	405
040. Pekalongan Utara	743	305	1 048
Jumlah / Total	2 494	1 000	3 494
2018	2 612	913	3 525
2017	2 769	852	3 621
2016	2 904	911	3 815
2015	2 962	890	3 852

Sumber/Source: Dinas Pendidikan Kota Pekalongan/ Education Service of Pekalongan Municipality

Tabel 4.1.17. Banyaknya Penjaga SD Menurut Jenis Kelamin di Kota Pekalongan, 2019
Table **Number of Guards of Primary School by Sex in Pekalongan Municipality, 2019**

Kecamatan <i>Districts</i>	Negeri / <i>Gov</i>		Swasta / <i>Private</i>		Jumlah / <i>Total</i>	
	L	P	L	P	L	P
	<i>Male</i>	<i>Female</i>	<i>Male</i>	<i>Female</i>	<i>Male</i>	<i>Female</i>
[1]	[2]	[3]	[4]	[5]	[6]	[7]
010. Pekalongan Barat	17	-	8	1	18	17
020. Pekalongan Timur	10	3	8	-	13	16
030. Pekalongan Selatan	8	-	-	-	8	-
040. Pekalongan Utara	7	4	5	2	13	12
Jumlah / <i>Total</i>	42	7	21	3	52	45
2018	59	9	28	1	87	10
2017	87	16	42	5	129	21
2016	87	16	42	5	129	21
2015	87	17	48	10	135	27

Sumber/Source: Dinas Pendidikan Kota Pekalongan/ *Education Service of Pekalongan Municipality*

Catatan: Data 2018 tidak tersedia

Tabel 4.1.18. Banyaknya Peserta UAN SMP Menurut Jenis Kelamin di Kota Pekalongan, 2019
Number of UAN Participant from Junior High School by Sex in Pekalongan Municipality, 2019

Kecamatan Districts	Negeri / Gov		Swasta / Private		Jumlah / Total	
	L Male	P Female	L Male	P Female	L Male	P Female
[1]	[2]	[3]	[4]	[5]	[6]	[7]
010. Pekalongan Barat	413	393	42	25	455	418
020. Pekalongan Timur	408	517	259	302	667	819
030. Pekalongan Selatan	211	205	18	26	229	231
040. Pekalongan Utara	515	564	78	103	593	667
Jumlah / Total	1 547	1 679	397	456	1 944	2 135
2018	1 429	1 642	390	459	1 519	2 101
2017	1 485	1 665	410	437	1 895	2 102
2016	1 510	1 649	409	422	1 919	2 071
2015	1 390	1 495	494	462	1 884	1 957

Sumber/Source: Dinas Pendidikan Kota Pekalongan/ Education Service of Pekalongan Municipality

Tabel 4.1.19. Banyaknya Peserta UAN SMP yang Lulus Ujian Menurut Jenis Kelamin di Kota Pekalongan, 2019
Number of Pupils from Junior High School Who Pass UAN by Sex in Pekalongan Municipality, 2019

Kecamatan <i>Districts</i>	Negeri / Gov		Swasta / Private		Jumlah / Total	
	L <i>Male</i>	P <i>Female</i>	L <i>Male</i>	P <i>Female</i>	L <i>Male</i>	P <i>Female</i>
[1]	[2]	[3]	[4]	[5]	[6]	[7]
010. Pekalongan Barat	413	393	42	25	455	418
020. Pekalongan Timur	408	517	259	302	667	819
030. Pekalongan Selatan	211	205	18	26	229	231
040. Pekalongan Utara	515	564	78	103	593	667
Jumlah / Total	1 547	1 679	397	456	1 944	2 135
2018	1 429	1 642	390	459	1 519	2 101
2017	1 485	1 665	410	437	1 895	2 102
2016	1 510	1 649	409	422	1 918	2 071
2015	1 390	1 495	494	462	1 884	1 957

Sumber/Source: Dinas Pendidikan Kota Pekalongan/ Education Service of Pekalongan Municipality

Tabel 4.1.20. Banyaknya Sekolah, Murid dan Guru Madrasah Diniyah di Kota Pekalongan, 2019
Number of School, Pupils and Teachers of Madrasah Diniyah in Pekalongan Municipality, 2019

Kecamatan <i>Districts</i>	Sekolah <i>School</i>	Murid <i>Pupils</i>	Guru <i>Teachers</i>
[1]	[2]	[3]	[4]
010. Pekalongan Barat	27	2 118	199
020. Pekalongan Timur	14	1 353	118
030. Pekalongan Selatan	25	4 049	313
040. Pekalongan Utara	19	1 301	95
Jumlah / <i>Total</i>	85	8 821	725
2018	89	7 728	888
2017	89	6 917	881
2016	93	6 964	899
2015	98	7 389	921

Sumber/Source: Kantor Kementerian Agama Kota Pekalongan/ Office of Religion in Pekalongan Municipality

Tabel 4.1.21. Banyaknya Sekolah, Murid dan Guru pada TPQ di Kota Pekalongan, 2019
Table *Number of School, Pupils and Teachers from TPQ in Pekalongan Municipality, 2019*

Kecamatan <i>Districts</i>	TPQ		
	Sekolah <i>School</i>	Murid <i>Student</i>	Guru <i>Teacher</i>
[1]	[2]	[3]	[4]
010. Pekalongan Barat	67	10 419	621
020. Pekalongan Timur	40	6 739	353
030. Pekalongan Selatan	38	7 848	502
040. Pekalongan Utara	62	8 105	497
Jumlah / <i>Total</i>	207	33 111	1 973
2018	212	32 535	2 039
2017	208	32 228	2 025
2016	207	32 148	2 016
2015	205	31 812	1 995

Sumber/Source: Kantor Kementerian Agama Kota Pekalongan/ *Office of Religion in Pekalongan Municipality*

Tabel 4.1.22. Banyaknya Pondok Pesantren, Santri, Pengajar dan Pengelola Pondok Pesantren di Kota Pekalongan, 2019
Number of Boarding School, Pupils and Teachers in Pekalongan Municipality, 2019

Kecamatan <i>Districts</i>	Ponpes <i>School</i>	Santri <i>Pupils</i>	Guru <i>Teachers</i>	Pengelola
[1]	[2]	[3]	[4]	[5]
010. Pekalongan Barat	5	160	63	5
020. Pekalongan Timur	11	2 417	210	11
030. Pekalongan Selatan	11	1 163	117	11
040. Pekalongan Utara	4	234	43	4
<i>Jumlah / Total</i>	31	4 174	433	31
2018	36	5 536	474	36
2017	35	4 274	397	35
2016	35	4 069	372	35
2015	41	4 194	374	41

Sumber/Source: Kantor Kementerian Agama Kota Pekalongan/ Office of Religion in Pekalongan Municipality

Tabel 4.1.23. Banyaknya Guru Wiyata Bhakti dan Guru Bantu di Kota Pekalongan, 2019
Table **Number of Wiyata Bhakti and Asistant Teacher in Pekalongan Municipality, 2019**

Kecamatan <i>Districts</i>	Guru Wiyata Bhakti		Guru Bantu	
	L <i>Male</i>	P <i>Female</i>	L <i>Male</i>	P <i>Female</i>
[1]	[2]	[3]	[4]	[5]
010. Pekalongan Barat	36	84	-	-
020. Pekalongan Timur	55	102	-	-
030. Pekalongan Selatan	23	52	-	-
040. Pekalongan Utara	35	72	-	-
Jumlah / <i>Total</i>	149	310	-	-
2018	180	320	-	-
2017	178	473	-	-
2016	287	415	-	-
2015	285	370	1	-

Sumber/Source: Dinas Pendidikan Kota Pekalongan/Education Service of Pekalongan Municipality

Tabel 4.1.24. Banyaknya Mahasiswa STAIN Pekalongan Menurut Jurusan/Program, 2019
Table *Number of Student of STAIN Pekalongan by Programme, 2019*

	Jurusan/Program <i>Programme</i>	Laki-laki <i>Male</i>	Perempuan <i>Female</i>	Jumlah <i>Total</i>
	[1]	[2]	[3]	[4]
Fakultas Syariah				
1.	Akhwalus Syakhshiyah	382	386	768
2.	Hukum Ekonomi Syari'ah	261	344	605
3.	Hukum Tata Negara Islam	135	138	273
	Sub Total	778	868	1 646
Jurusan Tarbiyah dan Ilmu Keguruan				
1.	Pendidikan Agama Islam (PAI)	766	1 435	2 201
2.	Pendidikan Bahasa Arab (PBA)	203	442	645
3.	Pendidikan Guru MI (PGMI)	207	977	1 184
4.	Pendidikan Islam Anak Usia Dini	10	390	400
5.	Tadris Bahasa Inggris	74	273	347
6.	Tadris Matematika	76	275	351
	Sub Total	1 336	3 792	5 128

Tabel 4.1.24 (Lanjutan 1)
Table Continued

Jurusan/Program <i>Programme</i>	Laki-laki <i>Male</i>	Perempuan <i>Female</i>	Jumlah <i>Total</i>
[1]	[2]	[3]	[4]
Fakultas Ushuludin, adab dan Dakwah			
1. Ilmu Al Qur'an dan Tafsir	172	200	372
2. Ilmu Hadits	60	43	103
3. Tasawuf dan Psikoterapi	68	66	134
4. Bimbingan Penyuluh Islam	227	502	729
5. Komunikasi dan Penyiaran Islam	280	320	600
6. Manajemen Dakwah	55	92	147
Sub Total	862	1 223	2 085
Fakultas Ekonomi dan Bisnis Islam			
1. Perbankan Syariah	735	1 514	2 249
2. Ekonomi Syariah	75	285	360
3. Akuntansi Syariah	65	318	383
4. D3 Perbankan Syariah	75	125	200
Sub Total	950	2 242	3 192
Pasca Sarjana			
1. Akhwalus Syakhshiyah	38	12	50
2. Pendidikan Agama Islam (PAI)	126	152	278
Sub Total	164	164	328
Jumlah / Total	4 090	8 289	12 379
2018	3 649	7 074	10 723
2017	3 234	6 362	9 596
2016	3 388	5 667	9 055
2015	3 065	4 838	7 903

Sumber/Source: STAIN Kota Pekalongan/ IAIN Pekalongan Municipality

Tabel 4.1.25. Banyaknya Dosen STAIN Pekalongan, 2019
Table Number of Lecturer from STAIN Pekalongan, 2019

—	Pendidikan <i>Education</i>	Dosen Tetap <i>Fixed Lecturer</i>		Dosen Tdk Tetap <i>Unfixed Lecturer</i>		Jumlah <i>Total</i>	
		L	P	L	P	L	P
		<i>Male</i>	<i>Female</i>	<i>Male</i>	<i>Female</i>	<i>Male</i>	<i>Female</i>
[1]	[2]	[3]	[4]	[5]	[6]	[7]	
1.	S-3	20	7	1	1	21	8
2.	Sedang S-3	45	8	-	-	45	8
3.	S-2	83	48	113	53	196	101
4.	S-1	-	-	10	2	10	2
<i>Jumlah / Total</i>		148	63	124	56	272	119
2018		87	33	94	56	181	89
2017		86	30	94	56	130	86
2016		101	39	100	40	201	79
2015		70	21	22	93	92	114

Sumber/Source: STAIN Kota Pekalongan/ IAIN Pekalongan Municipality

Tabel 4.1.26. Koleksi Perpustakaan STAIN Pekalongan, 2019
Table STAIN Pekalongan Library Collection, 2019

Jenis Type	Bahasa / Language			
	Indonesia / Indonesian		Arab / Arabic	
	Judul/Title	Eks	Judul/Title	Eks
[1]	[2]	[3]	[4]	[5]
000	293	1 442	5	7
100	541	2 578	6	15
200	136	552	3	14
300	3 026	14 757	43	105
400	252	1 281	274	735
500	185	894	-	-
600	974	4 532	10	28
700	62	216	1	2
800	217	742	21	46
900	175	469	38	46
2x0	365	1 189	45	81
2x1	500	1 735	713	997
2x2	276	996	786	1 83
2x3	188	631	52	96
2x4	782	3 514	708	1 079
2x5	254	1 015	83	153
2x6	411	1 602	62	110
2x7	635	3 132	76	212
2x8	36	90	5	7
2x9	274	976	173	247
<i>Jumlah / Total</i>	9 582	42 343	3 104	5 163
2018	9 624	45 969	3 058	5 205
2017	9 254	43 536	3 053	5 200
2016	8 973	42 470	3 050	5 179
2015	8 427	39 604	2 749	5 166

Sumber/Source: STAIN Kota Pekalongan/ IAIN Pekalongan Municipality

Tabel 4.1.26. (Lanjutan1)
Table Continued

Jenis Type	Bahasa		Lain/Other		Jumlah / Total	
	Inggris / England		Judul/Title	Eks	Judul/Title	Eks
	Judul/Title	Eks				
[1]	[6]	[7]	[8]	[9]	[10]	[11]
000	73	86	-	-	371	1 535
100	32	40	-	-	579	2 633
200	18	24	-	-	157	590
300	148	211	1	1	3 218	15 074
400	57	193	5	5	588	2 214
500	4	4	1	1	190	8 899
600	89	147	-	-	1 073	4 707
700	-	-	-	-	63	218
800	11	26	-	-	249	814
900	16	26	-	-	229	541
2x0	29	55	-	-	439	1 325
2x1	4	5	-	-	1 217	2 737
2x2	2	2	-	-	1 064	2 181
2x3	4	7	-	-	244	734
2x4	24	37	1	1	1 515	4 631
2x5	-	-	1	1	338	1 169
2x6	128	40	-	-	491	1 752
2x7	7	20	-	-	718	3 361
2x8	2	2	-	-	43	99
2x9	16	24	-	-	463	1 247
Jumlah	554	949	9	9	13 249	48 464
2018	656	1 096	17	49	113 3355	52 319
2017	656	1 096	17	49	12 980	49 881
2016	653	1 086	17	49	12 693	48 784
2015	611	1 042	17	49	12 104	45 861

Sumber/Source: STAIN Kota Pekalongan/ IAIN Pekalongan Municipality

Tabel 4.1.27. Banyaknya Mahasiswa Universitas Pekalongan Menurut Fakultas Akhir Tahun 2019
Table **Number of Student from Pekalongan University by Faculty End, 2019**

Fakultas <i>Faculty</i>	Program Studi <i>Program of Study</i>	Perempuan <i>Female</i>	Laki-laki <i>Male</i>	Jumlah <i>Total</i>
[1]	[2]	[3]	[4]	[5]
1. Fakultas Ekonomi <i>Faculty of Economic</i>	Manajemen (S1) <i>Management (S1)</i>	986	843	1.829
	Akuntansi (S1) <i>Accounting (S1)</i>	484	214	698
2. Fakultas Hukum <i>Faculty of Law</i>	Ilmu Hukum (S1) <i>Legal Science (S1)</i>	285	533	818
3. Fakultas Perikanan <i>Faculty of Feshery</i>	Budidaya Perairan (S1) <i>Aquaculture (S1)</i>	55	111	166
4. Fakultas Pertanian <i>Faculty of Agriculture</i>	Agroteknologi (S1) <i>Agrotechnology (S1)</i>	85	148	233
5. Fakultas Ilmu Kesehatan <i>Faculty of Healthy</i>	Kesehatan Masyarakat (S1) <i>Public Health (S1)</i>	242	70	312
	Ilmu Keperawatan (S1) <i>Nursing (S1)</i>	181	87	268
	Profesi Ners <i>Profession Ners</i>	33	22	55
	Fisioterapi (D3) <i>Physiotherapy (D3)</i>	65	27	92
6. Fakultas Ilmu Pendidikan <i>Faculty of Education</i>	Pendidikan Matematika (S1) <i>Mathematics Education (S1)</i>	172	61	233
	Pendidikan Bahasa & Sastra Indonesia (S1) <i>Indonesia Language and Literature Education (S1)</i>	178	96	274
	Pendidikan Bahasa Inggris (S1) <i>Language Education United Kingdom (S1)</i>	132	71	203

Tabel 4.1.27. (Lanjutan1)
Table Continued

Fakultas <i>Faculty</i>	Program Studi <i>Program of Study</i>	Perempuan <i>Female</i>	Laki-laki <i>Male</i>	Jumlah <i>Total</i>
[1]	[2]	[3]	[4]	[5]
7. Fakultas Teknik <i>Faculty of Technique</i>	Teknologi Batik (D3) <i>Technology of Batik (D3)</i>	20	12	32
	Teknologi Konstruksi (D4) <i>ConstructionTechniques (D4)</i>	22	89	111
8. Farmasi <i>Pharmacy</i>	Farmasi (D3) <i>Pharmacy (D3)</i>	142	27	169
	Farmasi (D4) <i>Pharmacy (D4)</i>	188	27	215
Jumlah / <i>Total</i>		3 270	2 438	5 708
2018*		3 240	2 511	5 751
2017*		3 275	2 455	5 730
2016*		2 989	2 680	5 669
2015*		3 044	2 618	5 662

Sumber/Source: Universitas Pekalongan/Pekalongan University

*) Perbedaan data series dengan publikasi tahun sebelumnya dikarenakan mahasiswa tahap akhir tidak jarang masih mengisi KRS pada sistem, namun ditengah semester dinyatakan lulus. Data rinci untuk tahun sebelum 2018 bisa menghubungi sumber data secara langsung.

Tabel 4.1.28. Banyaknya Sarjana yang Dihasilkan Universitas Pekalongan Menurut Fakultas Akhir Tahun 2019
Table **Number of Alumni from Pekalongan University by Faculty End, 2019**

Fakultas <i>Faculty</i>	Program Studi <i>Program of Study</i>	Perempuan <i>Female</i>	Laki-laki <i>Male</i>	Jumlah <i>Total</i>
[1]	[2]	[3]	[4]	[5]
1. Fakultas Ekonomi <i>Faculty of Economic</i>	Manajemen (S1) <i>Management (S1)</i>	86	52	138
	Akuntansi (S1) <i>Accounting (S1)</i>	145	67	212
2. Fakultas Hukum <i>Faculty of Law</i>	Ilmu Hukum (S1) <i>Legal Science (S1)</i>	47	85	132
3. Fakultas Perikanan <i>Faculty of Feshery</i>	Budidaya Perairan (S1) <i>Aquaculture (S1)</i>	12	37	49
4. Fakultas Pertanian <i>Faculty of Agriculture</i>	Agroteknologi (S1) <i>Agrotechnology (S1)</i>	26	29	55
5. Fakultas Ilmu Kesehatan <i>Faculty of Healthy</i>	Kesehatan Masyarakat (S1) <i>Public Health (S1)</i>	45	17	62
	Ilmu Keperawatan (S1) <i>Nursing (S1)</i>	77	33	110
	Profesi Ners <i>Profession Ners</i>	36	16	52
	Fisioterapi (D3) <i>Physiotherapy (D3)</i>	13	7	20
6. Fakultas Ilmu Pendidikan <i>Faculty of Education</i>	Pendidikan Matematika (S1) <i>Mathematics Education (S1)</i>	57	18	75
	Pendidikan Bahasa & Sastra Indonesia (S1) <i>Indonesia Language and Literature Education (S1)</i>	35	31	66
	Pendidikan Bahasa Inggris (S1) <i>Language Education United Kingdom (S1)</i>	55	26	81

Tabel 4.1.28. (Lanjutan1)
Table Continued

	Fakultas <i>Faculty</i>	Program Studi <i>Program of Study</i>	Perempuan <i>Female</i>	Laki-laki <i>Male</i>	Jumlah <i>Total</i>
	[1]	[2]	[3]	[4]	[5]
9.	Fakultas Teknik <i>Faculty of Technique</i>	Teknologi Batik (D3) <i>Technology of Batik (D3)</i>	8	5	13
		Teknologi Konstruksi (D4) <i>Construction Techniques (D4)</i>	-	-	-
10.	Farmasi <i>Pharmacy</i>	Farmasi (D3) <i>Pharmacy (D3)</i>	28	9	37
		Farmasi (D4) <i>Pharmacy (D4)</i>	-	-	-
	Jumlah / <i>Total</i>		670	434	1 102
	2018*		788	451	1 239
	2017*		583	390	973
	2016*		615	380	995
	2015*		497	318	815

Sumber/Source: Universitas Pekalongan/Pekalongan University

*) Perbedaan data series dengan publikasi tahun sebelumnya dikarenakan data sebelumnya adalah data kumulatif.

Tabel 4.1.29. Banyaknya Mahasiswa Poltekkes Semarang Prodi Keperawatan Pekalongan Menurut Program, 2019
Number of Student from Poltekkes Semarang Programme Study of Nursing Pekalongan by Programme, 2019

Program <i>Programme</i>	Laki-laki <i>Male</i>	Perempuan <i>Female</i>	Jumlah <i>Total</i>
[1]	[2]	[3]	[4]
1. Program Reguler			
Tingkat I	18	104	122
Tingkat II	13	92	105
Tingkat III	26	76	102
Jumlah / <i>Total</i>	57	272	329
2018	60	258	318
2017	71	242	313
2016	62	241	303
2015	65	222	287

Sumber/Source: Poltekkes Semarang Prodi Keperawatan Pekalongan/ *Poltekkes Semarang Programme Study of Nursing Pekalongan*

Tabel 4.1.30. Banyaknya Dosen Poltekkes Semarang Prodi Keperawatan Pekalongan, 2019
Table
Number of Lecturer from Poltekkes Semarang Programme Study of Nursing Pekalongan, 2019

Pendidikan Education	Dosen Tetap <i>Fixed Lecturer</i>		Dosen Tdk Tetap <i>Unfixed Lecturer</i>		Jumlah <i>Total</i>	
	L	P	L	P	L	P
	<i>Male</i>	<i>Female</i>	<i>Male</i>	<i>Female</i>	<i>Male</i>	<i>Female</i>
[1]	[2]	[3]	[4]	[5]	[6]	[7]
1. S-3	-	-	-	-	0	-
2. Sedang S-3	-	-	-	-	-	-
3. S-2	6	8	4	2	10	10
4. Sedang S-2	-	-	-	-	-	-
5. S-1	-	-	-	-	-	-
Jumlah / <i>Total</i>	6	8	4	2	10	10
2018	8	9	1	2	9	11
2017	8	9	4	2	12	11
2016	8	10	4	4	12	14
2015	8	11	6	3	14	14

Sumber/Source: Poltekkes Semarang Prodi Keperawatan Pekalongan/ Poltekkes Semarang Programme Study of Nursing Pekalongan

Tabel 4.1.31. Banyaknya Wisudawan yang Dihasilkan Poltekkes Semarang Prodi Keperawatan Pekalongan, 2019
Table **Number of Alumni from Poltekkes Semarang Programme Study of Nursing Pekalongan, 2019**

Program Programme	Laki-laki Male	Perempuan Female	Jumlah Total
[1]	[2]	[3]	[4]
1. Program Reguler	20	86	106
2. Program Ekstensi	-	-	-
3. Program Khusus	-	-	-
Jumlah / Total	20	86	106
2018	40	106	146
2017	15	77	92
2016	34	57	91
2015	31	68	99

Sumber/Source: Poltekkes Semarang Prodi Keperawatan Pekalongan/ Poltekkes Semarang Programme Study of Nursing Pekalongan

Tabel 4.1.32. Banyaknya Mahasiswa Fakultas Ekonomika dan Bisnis UMPP Menurut Program Studi Akhir Tahun 2019
Number of Student from Economics and Business Faculty UMPP by Programme End, 2019

Program Programme	Laki-laki Male	Perempuan Female	Jumlah Total
[1]	[2]	[3]	[4]
1. D-3 Akuntansi	16	26	42
2. S-1 Akuntansi	89	267	356
3. S-1 Ekonomi Syariah	22	36	58
4. S-1 Manajemen	79	86	165
Jumlah / Total	294	635	929
2018	300	701	1 001
2017	294	635	929
2016	284	583	867
2015	200	495	695

Sumber/Source: Fakultas Ekonomika dan Bisnis UMPP/Economics and Business Faculty UMPP

Tabel 4.1.33. Banyaknya Dosen Fakultas Ekonomika dan Bisnis UMPP Menurut Pendidikan, 2019
Number of Lecturer from Economics and Business of UMPP by Education, 2019

Pendidikan <i>Education</i>	Dosen Tetap <i>Fixed Lecturer</i>	Dosen tidak Tetap <i>Unfixed Lecturer</i>	Jumlah <i>Total</i>
[1]	[2]	[3]	[4]
1. S-3	1	1	2
2. Sedang S-3	2	-	2
3. S-2	29	4	33
4. Sedang S-2	-	-	-
5. S-1	-	-	-
6. Sarmud/Akademi	-	-	-
Jumlah / <i>Total</i>	32	5	37
2018	32	21	53
2017	27	21	48
2016	28	20	48
2015	24	20	44

Sumber/Source: Fakultas Ekonomika dan Bisnis UMPP Pekalongan/*Economics and Business Faculty of UMPP*

Tabel 4.1.34. Banyaknya Lulusan Program Studi Akuntansi Pada Fakultas Ekonomika dan Bisnis UMPP Pekalongan Tahun 210-2019
Number of Alumni Study Programme Accounting from Economics and Business Faculty of UMPP 2010-2019

Pendidikan <i>Education</i>	D3		S1		Jumlah <i>Total</i>	
	L	P	L	P	L	P
	<i>Male</i>	<i>Female</i>	<i>Male</i>	<i>Female</i>	<i>Male</i>	<i>Female</i>
[1]	[2]	[3]	[4]	[5]	[6]	[7]
2011	6	16	13	25	19	41
2012	9	12	7	20	16	32
2013	13	10	31	48	44	58
2014	6	15	10	44	16	59
2015	7	13	33	58	40	71
2016	7	13	13	52	20	65
2017	4	10	34	52	38	62
2018	1	9	50	117	51	126
2019	2	12	58	119	60	131

Sumber/Source: Fakultas Ekonomika dan Bisnis UMPP Pekalongan/ *Economics and Business Faculty of UMPP*

Tabel 4.1.35. Banyaknya Mahasiswa STMIK Widya Pratama Pekalongan Menurut Program Studi Akhir Tahun 2019
Number of Student from STMIK Widya Pratama Pekalongan by Programme Study, 2019

Program <i>Programme</i>	Laki-laki <i>Male</i>	Perempuan <i>Female</i>	Jumlah <i>Total</i>
[1]	[2]	[3]	[4]
1. Sistem Informasi	215	144	359
2. Teknik Informatika	602	164	766
3. Manajemen Informatika	60	30	90
4. Komputerisasi Akuntansi	33	47	80
Jumlah / <i>Total</i>	910	285	1 295
2018	1 006	412	1 468
2017	1 136	446	1 582
2016	1 049	459	1 508
2015	1 148	516	1 664

Sumber/Source: STMIK Widya Pratama Pekalongan/ *STMIK Widya Pratama Pekalongan*

Tabel 4.1.36. Banyaknya Dosen STMIK Widya Pratama Pekalongan, 2019
Table
Number of Lecturer of STMIK Widya Pratama Pekalongan, 2019

Pendidikan <i>Education</i>	Dosen Tetap		Dosen Tdk Tetap		Jumlah	
	<i>Fixed Lecturer</i>		<i>Unfixed Lecturer</i>		<i>Total</i>	
	L	P	L	P	L	P
	<i>Male</i>	<i>Female</i>	<i>Male</i>	<i>Female</i>	<i>Male</i>	<i>Female</i>
[1]	[2]	[3]	[4]	[5]	[6]	[7]
A. S-3						
B. Sedang S-3						
1. Sistem Informasi	-	-	-	-	-	-
2. Teknik Informatika	2	-	-	-	2	-
3. Manajemen Informatika	-	-	-	-	-	-
4. Komputerisasi Akuntansi	-	-	-	-	-	-
C. S-2						
1. Sistem Informasi	4	2	-	-	4	2
2. Teknik Informatika	26	12	-	-	26	12
3. Manajemen Informatika	5	5	-	-	5	5
4. Komputerisasi Akuntansi	4	3	-	-	4	3
D. Sedang S-2						
1. Sistem Informasi	3	3	-	-	3	3
2. Teknik Informatika	-	-	-	-	-	-
3. Manajemen Informatika	-	-	-	-	-	-
4. Komputerisasi Akuntansi	-	-	-	-	-	-
E. S-1	-	-	-	-	-	-
F. Sarmud/Akademi	-	-	-	-	-	-
Jumlah / <i>Total</i>	44	25	0	0	44	25
2018	48	25	11	5	59	30
2017	55	24	-	-	55	24
2016	51	20	28	15	78	34
2015	85	42	16	8	101	50

Sumber/Source: STMIK Widya Pratama Pekalongan/ STMIK Widya Pratama Pekalongan

Tabel 4.1.37. Banyaknya Lulusan STMIK Widya Pratama Pekalongan Menurut Program Studi Akhir Tahun 2019
Number of Alumni from STMIK Widya Pratama Pekalongan by Programme Study, 2019

Program <i>Programme</i>	Laki-laki <i>Male</i>	Perempuan <i>Female</i>	Jumlah <i>Total</i>
[1]	[2]	[3]	[4]
1. Sistem Informasi	36	44	80
2. Teknik Informatika	149	77	226
3. Manajemen Informatika	21	9	30
4. Komputerisasi Akuntansi	10	17	27
Jumlah / <i>Total</i>	216	147	363
2018	258	137	395
2017	234	139	373
2016	338	140	478
2015	298	205	503

Sumber/Source: STMIK Widya Pratama Pekalongan/ STMIK Widya Pratama Pekalongan

Tabel 4.1.38. Banyaknya Mahasiswa AKBID Harapan Ibu Menurut Program Studi Akhir Tahun 2019
Table *Number of Student from AKBID Harapan Ibu by Programme End, 2019*

Program <i>Programme</i>	Laki-laki <i>Male</i>	Perempuan <i>Female</i>	Jumlah <i>Total</i>
[1]	[2]	[3]	[4]
D III Kebidanan	-	28	28
Jumlah / <i>Total</i>		28	28
2018	-	58	58
2017	-	58	58
2016	-	80	80
2015	-	115	115

Sumber/Source: AKBID Harapan Ibu/ *AKBID Harapan Ibu*

Tabel 4.1.39. Banyaknya Dosen AKBID Harapan Ibu Menurut Pendidikan, 2019
Table *Number of Lecturer of AKBID Harapan Ibu by Education, 2019*

	Pendidikan <i>Education</i>	Dosen Tetap <i>Fixed Lecturer</i>	Dosen tidak Tetap <i>Unfixed Lecturer</i>	Jumlah <i>Total</i>
	[1]	[2]	[3]	[4]
1.	S-3	-	-	-
2.	Sedang S-3	-	-	-
3.	S-2	11	1	12
4.	Sedang S-2	-	-	-
5.	S-1	2	2	4
6.	Sarmud/Akademi	-	-	-
Jumlah / <i>Total</i>		13	3	16
	2018	15	5	20
	2017	16	3	19
	2016	18	7	25
	2015	18	17	33

Sumber/Source: AKBID Harapan Ibu/ AKBID Harapan Ibu

Tabel 4.1.40. Banyaknya Lulusan AKBID Harapan Ibu Tahun 2011-2019 Menurut Program Studi
Number of Alumni from AKBID Harapan Ibu 2011-2019 by Study Programme

Pendidikan <i>Education</i>	D3		S1		Jumlah <i>Total</i>	
	L	P	L	P	L	P
	<i>Male</i>	<i>Female</i>	<i>Male</i>	<i>Female</i>	<i>Male</i>	<i>Female</i>
[1]	[2]	[3]	[4]	[5]	[6]	[7]
2012	-	75	-	-	-	75
2013	-	77	-	-	-	77
2014	-	70	-	-	-	70
2015	-	62	-	-	-	62
2016	-	58	-	-	-	58
2017	-	29	-	-	-	29
2018	-	19	-	-	-	19
2019	-	19	-	-	-	19

Sumber/Source: AKBID Harapan Ibu/ AKBID Harapan Ibu

4.2. KESEHATAN/HEALTH

Tabel 4.2.1. Jumlah Desa¹/Kelurahan Yang Memiliki Sarana Kesehatan Menurut Kecamatan di Kota Pekalongan (Podes 2014 – Podes 2019)
Number of Villages¹ Having Health Facilities by District in Pekalongan Municipality (Podes 2014 – Podes 2019)

Kecamatan <i>Districts</i>	Rumah Sakit <i>Hospital</i>		
	2014	2018	2019
[1]	[2]	[3]	[4]
010. Pekalongan Barat	2	2	3
020. Pekalongan Timur	3	3	3
030. Pekalongan Selatan	1	1	1
040. Pekalongan Utara	1	1	1
Kota Pekalongan	7	7	8

Tabel 4.2.1. (Lanjutan 1)
Table Continued

Kecamatan <i>Districts</i>	Rumah Sakit Bersalin <i>Maternity Hospital</i>		
	2014	2018	2019
[1]	[2]	[3]	[4]
010. Pekalongan Barat	3	3	0
020. Pekalongan Timur	2	0	0
030. Pekalongan Selatan	2	0	0
040. Pekalongan Utara	3	0	0
Kota Pekalongan	10	3	0

Tabel 4.2.1. (Lanjutan 2)
Table Continued

Kecamatan <i>Districts</i>	Poliklinik <i>Polyclinic</i>		
	2014	2018	2019
[1]	[2]	[3]	[4]
010. Pekalongan Barat	4	2	2
020. Pekalongan Timur	3	2	0
030. Pekalongan Selatan	3	1	1
040. Pekalongan Utara	1	2	1
Jumlah / total	11	7	4

Tabel 4.2.1. (Lanjutan 3)
Table Continued

Kecamatan <i>Districts</i>	Puskesmas <i>Public Health Center</i>		
	2014	2018	2019
[1]	[2]	[3]	[4]
010. Pekalongan Barat	3	2	4
020. Pekalongan Timur	4	2	4
030. Pekalongan Selatan	2	1	3
040. Pekalongan Utara	3	2	3
Jumlah / total	12	7	14

Tabel 4.2.1. (Lanjutan 4)
Table Continued

Kecamatan <i>Districts</i>	Puskesmas Pembantu <i>Subsidiary of Public Health Center</i>		
	2014	2018	2019
[1]	[2]	[3]	[4]
010. Pekalongan Barat	9	6	5
020. Pekalongan Timur	6	5	4
030. Pekalongan Selatan	6	5	3
040. Pekalongan Utara	6	6	5
Jumlah / total	27	22	17

Tabel 4.2.1. (Lanjutan 5)
Table Continued

Kecamatan <i>Districts</i>	Apotek <i>Pharmacy</i>		
	2014	2018	2019
[1]	[2]	[3]	[4]
010. Pekalongan Barat	8	6	6
020. Pekalongan Timur	5	4	6
030. Pekalongan Selatan	3	4	4
040. Pekalongan Utara	6	5	5
Kota Pekalongan	22	19	21

Catatan/Note : ¹ Desa pada tabel ini termasuk Unit Permukiman Transmigrasi (UPT) yang masih dibina oleh kementerian terkait dan nagari di Provinsi Sumatera Barat/Villages in this table include Transmigration Settlement Unit which is still fostered by the relevant ministries and the nagari in the Province of Sumatera Barat

Sumber/Source : BPS, Pendataan Potensi Desa (Podes)/BPS-Statistics Indonesia, Village Potential Data Collecting

Tabel 4.2.2. Jumlah Tenaga Kesehatan Menurut Kecamatan di Kota Pekalongan, 2019
Table **Number of Medical Personnel by Subdistrict in Pekalongan Municipality, 2019**

Kecamatan <i>Subdistrict</i>	Dokter <i>Doctor</i>	Perawat <i>Nurse</i>	Bidan <i>Midwife</i>	Farmasi <i>Pharmaceutical</i>	Ahli Gizi <i>Nutritionist</i>
(1)	(2)	(3)	(4)	(5)	(6)
1. Pekalongan Barat	80	336	148	111	13
2. Pekalongan Timur	59	208	81	99	10
3. Pekalongan Selatan	33	100	52	40	6
4. Pekalongan Utara	47	194	58	68	5
Kota Pekalongan	219	838	339	318	34
2018	452	748	351	241	466
2017	517	599	260	254	221
2016	272	670	276	119	15

Sumber/Source: Dinas Kesehatan Kota Pekalongan/ Health Service of Pekalongan Municipality

Ket :

- Tidak semua nakes mempunyai satu izin kerja (lebih dari satu izin kerja)
- Setiap nakes dapat bekerja di beberapa sarana kesehatan (baik satu wilayah maupun lain wilayah)
Contoh : satu dokter berpraktek ditiga tempat berbeda kecamatan.

Tabel 4.2.4. Jumlah Rumah Sakit Umum, Rumah Sakit Khusus, Rumah Sakit/Rumah Bersalin, Puskesmas, Klinik/Balai Kesehatan, Posyandu, dan Polindes Menurut Kecamatan di Kota Pekalongan, 2018 – 2019
Number of General Hospital, Special Hospital, Maternity Hospital and Public Health Center, Medical Clinic, Integrated Service Post, Village Maternity Cottage by Subdistrict in Pekalongan Municipality, 2018 – 2019

Kecamatan <i>Districts</i>	Rumah Sakit Umum		Rumah Sakit Khusus	
	<i>Hospital</i>		<i>Special Hospital</i>	
	2018	2019	2018	2019
[1]	[2]	[3]	[4]	[5]
010. Pekalongan Barat	3	4	-	-
020. Pekalongan Timur	3	3	-	-
030. Pekalongan Selatan	1	1	-	-
040. Pekalongan Utara	1	1	-	-
Jumlah / <i>Total</i>	8	9	-	-

Tabel 4.2.4. (Lanjutan 1)
Table Continued

Kecamatan <i>Districts</i>	RS Bersalin		Puskesmas	
	<i>Maternity Hosp</i>		<i>Public Health Center</i>	
	2018	2019	2018	2019
[1]	[6]	[7]	[8]	[9]
010. Pekalongan Barat	1	-	4	4
020. Pekalongan Timur	-	-	4	4
030. Pekalongan Selatan	-	-	3	3
040. Pekalongan Utara	-	-	3	3
Jumlah / <i>Total</i>	1	-	14	14

Tabel 4.2.4. (Lanjutan 2)
Table Continued

Kecamatan <i>Districts</i>	Klinik/Balai Kesehatan <i>Medical Clinic</i>		Posyandu <i>Integrated Service</i>		Polindes <i>Village Maternity Cottage</i>	
	2018	2019	2018	2019	2018	2019
	[1]	[10]	[11]	[12]	[13]	[14]
010. Pekalongan Barat	-	6		129	-	-
020. Pekalongan Timur	8			108	-	-
030. Pekalongan Selatan	2	1		77	-	-
040. Pekalongan Utara	2	5		97	-	-
Jumlah / Total	27	12		411	-	-

Sumber/Source: Dinas Kesehatan Kota Pekalongan/ Health Service of Pekalongan Municipality

Tabel 4.2.5. Jumlah Dokter Spesialis, Dokter Umum, dan Dokter Gigi Menurut Sarana Pelayanan Kesehatan di Kota Pekalongan, 2019
Number of Specialist Doctor, Generalist Doctor, and Dentist by Type of Health Facility in Pekalongan Municipality, 2019

Unit Kerja Work Unit	Dokter Spesialis Specialist Doctors	Dokter Umum Generalist Doctors	Dokter Gigi Dentist
(1)	(2)	(3)	(4)
Puskesmas/ <i>Public Health Center</i>	-	40	15
Rumah Sakit/ <i>Hospital</i>	159	101	18
RS Bersalin/ <i>Maternity Hosp</i>	-	-	-
Rumah Bersalin/ <i>Clinic</i>	-	-	-
Balai Pengobatan Umum	-	-	-
Balai Pengobatan Paru	-	3	-
Jumlah/Total	159	144	33
2018	147	180	29
2017	174	186	33
2016	125	145	28

Sumber/Source: Dinas Kesehatan Kota Pekalongan/ Health Service of Pekalongan Municipality

Tabel 4.2.6. Banyaknya Dokter Praktek Luar Terdaftar di Dinas Kesehatan Kota Pekalongan, 2019
Table *Number of Prlvacy Doctors Registered at Health Service of Pekalongan Municipality, 2019*

Kecamatan <i>Districts</i>	Dokter/ <i>Doctor</i>		Dokter Spesialis/ <i>Spesialist</i>		
	Umum <i>General</i>	Gigi <i>Dentist</i>	Kebidanan & Peny. Kandungan <i>Obstetrician</i>	Anak- anak <i>Pediatric ian</i>	THT <i>Ear, Nose & Throat</i>
[1]	[2]	[3]	[4]	[5]	[6]
010. Pekalongan Barat	31	12	8	6	4
020. Pekalongan Timur	28	3	3	4	-
030. Pekalongan Selatan	6	-	2	1	1
040. Pekalongan Utara	21	3	3	3	1
Jumlah / <i>Total</i>	86	18	16	14	6
2018	246	44	19	17	9
2017	67	18	2	3	3
2016	70	18	2	5	2
2015	73	25	2	4	2

Sumber/*Source*: Dinas Kesehatan Kota Pekalongan/ *Health Service of Pekalongan Municipality*

Tabel 4.2.6. (Lanjutan 1)
Table Continued

Kecamatan <i>Districts</i>	Dokter Spesialis/ <i>Specialist Doctor</i>				
	Penyakit Dalam <i>Internist</i>	Jantung <i>Cardiologist</i>	Bedah <i>Surgeon</i>	Anestesi <i>Anesthesiologist</i>	Paru- paru <i>Pulmonologist</i>
[1]	[7]	[8]	[9]	[10]	[11]
010. Pekalongan Barat	8	1	5	3	1
020. Pekalongan Timur	2	2	4	1	-
030. Pekalongan Selatan	1	-	1	1	-
040. Pekalongan Utara	3	-	3	3	-
Jumlah / <i>Total</i>	14	3	13	8	1
2018	18	6	18	14	4
2017	3	2	1	-	1
2016	4	2	1	-	1
2015	3	1	-	-	1

Sumber/*Source*: Dinas Kesehatan Kota Pekalongan/ *Health Service of Pekalongan Municipality*

Tabel 4.2.6. (Lanjutan 2)
Table Continued

Kecamatan <i>Districts</i>	Dokter Spesialis/ <i>Specialist Doctor</i>			
	Kulit & Kelamin <i>Dermatologist</i>	Psikiater <i>Psychiatrist</i>	Saraf <i>Neurologist</i>	Radiologi <i>Radiologist</i>
[1]	[12]	[13]	[14]	[15]
010. Pekalongan Barat	2	2	4	2
020. Pekalongan Timur	1	-	2	2
030. Pekalongan Selatan	-	1	1	1
040. Pekalongan Utara	1	-	1	1
<i>Jumlah / Total</i>	4	3	8	6
2018	3	3	12	11
2017	1	-	4	-
2016	3	1	4	-
2015	2	1	4	-

Sumber/Source: Dinas Kesehatan Kota Pekalongan/ Health Service of Pekalongan Municipality

Tabel 4.2.6. (Lanjutan 3)
Table Continued

Kecamatan <i>Districts</i>	Dokter Spesialis/ <i>Specialist Doctor</i>				Bidan <i>Midwife</i>
	Urologi <i>Urologist</i>	Mata <i>Ophthalmologist</i>	Patologi <i>Patologist</i>	Rehab Medik <i>Physiotherapist</i>	
[1]	[16]	[17]	[18]	[19]	[20]
010. Pekalongan Barat	-	2	7	1	10
020. Pekalongan Timur	1	1	-	2	8
030. Pekalongan Selatan	-	-	-	1	9
040. Pekalongan Utara	1	3	1	2	7
Jumlah / <i>Total</i>	2	6	8	6	34
2018	2	11	8	4	351
2017	-	3	-	1	24
2016	-	2	-	2	33
2015	1	1	-	1	64

Sumber/*Source*: Dinas Kesehatan Kota Pekalongan/ *Health Service of Pekalongan Municipality*

Tabel 4.2.7. Banyaknya Kegiatan Vaksinasi di Kota Pekalongan, 2019
Table Number of Vaccination Activity in Pekalongan Municipality, 2019

Bulan Month	Jenis Vaksinasi / Kind of Vaccination			
	P o l i o			
	I	II	III	IV
[1]	[2]	[3]	[4]	[5]
Januari	463	462	451	452
Pebruari	457	462	467	458
Maret	389	404	385	391
April	398	397	406	373
Mei	496	485	501	498
Juni	477	492	437	487
Juli	472	465	464	473
Agustus	520	509	494	516
September	515	507	505	501
Oktober	482	496	471	475
Nopember	421	432	429	414
Desember	516	453	493	492
Jumlah / Total	5 606	5 564	5 503	5 530
2018	5 636	5 585	5 569	5 532
2017	5 662	5 626	5 623	5 613
2016	5 421	5 396	5 394	5 401
2015	5 684	5 678	5 635	5 649

Sumber/Source: Dinas Kesehatan Kota Pekalongan/ Health Service of Pekalongan Municipality

Tabel 4.2.7. (Lanjutan 1)
Table Continued

Bulan <i>Month</i>	Jenis Vaksinasi / <i>Kind of Vaccination</i>			
	Campak <i>Morbili</i>	BCG	T F T	
			I	II
[1]	[6]	[7]	[8]	[9]
Januari	446	461	20	57
Pebruari	450	472	25	51
Maret	458	465	22	57
April	468	471	26	50
Mei	447	463	29	41
Juni	467	464	30	23
Juli	465	486	24	48
Agustus	471	479	25	65
September	486	504	29	59
Oktober	492	476	29	60
Nopember	415	422	28	53
Desember	478	498	29	41
Jumlah / <i>Total</i>	5 543	5 661	316	605
2018	5 562	5 638	497	613
2017	3 125	5 679	570	744
2016	5 523	5 608	604	868
2015	5 625	5 710	664	745

Tabel 4.2.7. (Lanjutan 2)
Table Continued

Bulan Month	Jenis Vaksinasi / Kind of Vaccination				
	Pentavalen (DPT,HB,Hib)			Calon Pengantin/Bride TT	
	I	II	III	I	II
[1]	[10]	[11]	[12]	[13]	[14]
Januari	461	451	458	8	4
Pebruari	462	472	458	14	4
Maret	467	447	450	12	1
April	454	483	457	14	3
Mei	456	457	454	14	2
Juni	442	459	467	16	4
Juli	478	468	478	15	2
Agustus	472	458	471	10	5
September	496	492	495	15	8
Oktober	492	465	477	18	11
Nopember	435	430	413	14	5
Desember	441	478	461	18	4
Jumlah / Total	5 556	5 560	5 539	168	53
2018	5 582	5 570	5 563	231	106
2017	5 622	5 609	5 588	249	111
2016	5 556	5 530	5 539	320	117
2015	5 685	5 642	5 618	434	149

Tabel 4.2.7. (Lanjutan 3)
Table Continued

Bulan Month	Jenis Vaksinasi / Kind of Vaccination			
	SD kls II & III 2 and 3 th Primary school		SD kls I 1 st Primary School	
	TT I	TT II	DT I	DT II
[1]	[15]	[16]	[17]	[18]
Januari	-	-	-	-
Pebruari	-	-	-	-
Maret	-	-	-	-
April	-	-	-	-
Mei	-	-	-	-
Juni	-	-	-	-
Juli	-	-	-	-
Agustus	-	-	-	-
September	-	-	5 340	-
Oktober	-	-	-	-
Nopember	5 628	-	-	5 233
Desember	-	-	-	-
Jumlah / Total	5 628	-	5 340	5 233
2018	5 481	-	-	5 480
2017	5 479	-	-	5 465
2016	5 175	5 079	5 338	5 230
2015	5 375	5 281	5 402	5 425

Sumber/Source: Dinas Kesehatan Kota Pekalongan / Health Service of Pekalongan Municipality

Tabel 4.2.8. Persentase Balita Yang Pernah Mendapat Imunisasi Lengkap di Kota Pekalongan, 2019
Percentage of Children Under Five Years Who Had Complete Immunization in Pekalongan Municipality, 2019

Jenis Kelamin Sex	Apakah Mendapat		Jumlah
	Ya	Tidak	
(1)	(2)	(3)	(4)
Laki-laki	41,81	58,19	100,00
Perempuan	52,61	47,39	100,00

Tabel 4.2.9. Jumlah Kasus 10 Penyakit Terbanyak di Kota Pekalongan, 2019
Table
Number of Cases of the 10 Most Diseases in Pekalongan Municipality, 2019

Jenis Penyakit <i>The Type of Disease</i>		Jumlah Kasus <i>Number Of Cases</i>
(1)		(2)
1.	ISPA	70 172
2.	Common Cold	43 513
3.	Hipertensi	27 562
4.	Diabetes Melitus	19 629
5.	Myalgia	19 070
6.	Dermatitis Lainnya	11 851
7.	Diare dan Gastroenteritis	11 586
8.	Demam yang tidak diketahui sebabnya	9 923
9.	Dispepsia	7 900
10.	Nyeri Kepala	6 627
Kota Pekalongan		227 830

Sumber/Source: Dinas Kesehatan Kota Pekalongan/ Health Service of Pekalongan Municipality

Tabel 4.2.10. Jumlah Bayi Lahir, Bayi Berat Badan Lahir Rendah (BBLR), BBLR Dirujuk, dan Bergizi Buruk Menurut Kecamatan di Kota Pekalongan, 2019
Number of Births, Babies with Low Birth Weights (LBW), Treated LBW, and Malnutrition Cases by District in Pekalongan Municipality, 2019

	Kecamatan <i>District</i>	Bayi Lahir <i>Births</i>	BBLR/LBW		Gizi Buruk <i>Malnutrition</i>
			Jumlah <i>Total</i>	Dirujuk <i>Treated</i>	
	(1)	(2)	(3)	(4)	(5)
010	Pekalongan Barat	1 701	73	73	7
020	Pekalongan Timur	1 305	33	33	7
030	Pekalongan Selatan	1 489	62	62	5
040	Pekalongan Utara	1 428	49	49	4
	Kota Pekalongan	5 923	217	217	23
	2018	5 911	208	208	19
	2017	5 839	265	265	31
	2016	5 824	263	263	37

Sumber/Source: Dinas Kesehatan Kota Pekalongan/ Health Service of Pekalongan Municipality

Tabel 4.2.11. Jumlah Ibu Hamil, Melakukan Kunjungan K1, Melakukan Kunjungan K4, Kurang Energi Kronis (KEK), dan Mendapat Tablet Zat Besi (Fe) di Kota Pekalongan, 2013–2019
Number of Pregnant Women, Those with One Visit and four Visits of Antenatal Care, Chronic Energy Deficiency (CED), and Receiving Iron Supplement in Pekalongan Municipality, 2013–2019

Tahun	Years	Jumlah Ibu Hamil <i>Pregnant Women</i>	Melakukan Kunjungan K1 <i>One Visit</i>	Melakukan Kunjungan K4 <i>Four Visits</i>	Kurang Energi Kronis (KEK) <i>Chronic Energy Deficiency (CED)</i>	Mendapat Zat Besi (Fe) <i>Receiving Iron Supplement</i>
(1)	(2)	(3)	(4)	(5)	(6)	
2014		6 672	6 603	6 360	1 123	6 347
2015		6 662	6 527	6 330	918	6 352
2016		6 512	6 382	6 196	803	6 207
2017		6 343	6 343	6 134	869	6 134
2018		6 351	6 351	6 213	898	6 213
2019		NA	NA	NA	NA	NA

Sumber/Source: Dinas Kesehatan Kota Pekalongan/ *Health Service of Pekalongan Municipality*

Tabel 4.2.12. Angka Kematian Ibu Hamil dan Angka Kematian Bayi Kota Pekalongan, 2019
Pregnancy Mortality Rate & Neo Natal Rate in Pekalongan Municipality, 2019

Tahun	2017	2018	2019
(1)	(2)	(3)	(4)
Angka Kematian Ibu Hamil <i>Pregnancy Mortality Rate</i>	10 kasus 171,26/100 000 KH	7 kasus 118,42/100 000 KH	6 kasus 101,3/100 000 KH
Angka Kematian Bayi (0-1Th) <i>Neonatal Rate</i>	53 kasus 9,08/1 000 KH	65 kasus 10,996/1 000 KH	71 kasus 11,99/1 000 KH

Sumber/Source: Dinas Kesehatan Kota Pekalongan/ Health Service of Pekalongan Municipality

Tabel 4.2.13. Jumlah Remaja Usia 15 – 24 Tahun yang Mendapat Penyuluhan Tentang Kesehatan Reproduksi (Kespro) dan HIV/AIDS Menurut Kecamatan di Kota Pekalongan, 2019
Number of Young People Aged 15 – 24 Who Had Counselling on Reproductive Health and HIV/AIDS by District in Pekalongan Municipality, 2019

	Kecamatan <i>District</i>	Penyuluhan Kespro <i>Reproductive Health Counselling</i>	Penyuluhan HIV/AIDS <i>HIV/AIDS Counselling</i>
	(1)	(2)	(3)
010	Pekalongan Barat	10 439	106
020	Pekalongan Timur	2 944	378
030	Pekalongan Selatan	9 348	67
040	Pekalongan Utara	10 400	388
	Kota Pekalongan	33 131	939
	2018	1 540	34
	2017	12 660	709
	2016	12 660	709

Sumber/Source: Dinas Kesehatan Kota Pekalongan/ *Health Service of Pekalongan Municipality*

Tabel 4.2.14. Jumlah Kasus HIV/AIDS, IMS, DBD, Diare, TB, dan Malaria Menurut Kecamatan di Kota Pekalongan, 2019
Number of Cases of HIV/AIDS, Sexually Transmitted Infection, Dengue Fever, Diarrhea, Tuberculosis (TB) and Malaria by District in Pekalongan Municipality, 2019

Kecamatan District	HIV/AIDS HIV/AIDS	IMS Sexually Transmitted Infection	DBD Dengue Fever	Diare Diarrhea	TB Tuberculosis	Malaria
(1)	(2)	(3)	(4)	(5)	(6)	(7)
010 Pekalongan Barat	30	-	18	2 641	95	-
020 Pekalongan Timur	12	-	10	1 745	64	-
030 Pekalongan Selatan	25	-	14	2 027	77	-
040 Pekalongan Utara	22	-	15	1 979	86	-
050 RS dan BKPM ^{*)}	-	-	-	310	148	-
Kota Pekalongan	89	-	57	8 702	470	-
2018	97	-	35	9 817	460	-
2017	48	-	44	8 240	421	-
2016	28	-	47	8 121	385	-

Sumber/Source: Dinas Kesehatan Kota Pekalongan/ Health Service of Pekalongan Municipality

*) Data RS dan BKPM tidak dapat dipecah menurut Kecamatan

Tabel 4.2.15. Jumlah Klinik Keluarga Berencana (KKB) dan Pos Pelayanan Keluarga Berencana Desa (PPKBD) Menurut Kecamatan di Kota Pekalongan, 2019
Number of Family Planning Clinics and Village Family Planning Service Units by District in Pekalongan Municipality, 2019

Kecamatan <i>District</i>	KKB <i>Family Planning Clinics</i>	PPKBD <i>Village Family Planning Service Units</i>
(1)	(2)	(3)
1. Pekalongan Barat	19	21
2. Pekalongan Timur	8	21
3. Pekalongan Selatan	15	18
4. Pekalongan Utara	13	21
Kota Pekalongan	55	81
2018	52	81
2017	52	81
2016	52	81

Sumber/Source: Dinas Sosial, Pengendalian Penduduk dan KB Kota Pekalongan/ *Social, Population Controlling and Family Planning Service of Pekalongan Municipality*

Tabel 4.2.16. Banyaknya Klinik Keluarga Berencana di Kota Pekalongan, 2019
Table
Number of Family Planning Clinic in Pekalongan Municipality, 2019

Kecamatan <i>Districts</i>	Pengelolaan Klinik/ <i>Clinic Management</i>			Jumlah <i>Total</i>
	Dep. Kes <i>Dept. Of Health</i>	TNI/Polri <i>Army Forces/Police</i>	Swasta <i>Private</i>	
[1]	[2]	[3]	[4]	[5]
010. Pekalongan Barat	5	1	13	19
020. Pekalongan Timur	4	-	4	8
030. Pekalongan Selatan	3	-	11	14
040. Pekalongan Utara	5	-	12	17
Jumlah / <i>Total</i>	17	1	40	58
2018	16	1	35	52
2017	18	1	33	52
2016	18	1	33	52
2015	16	1	35	52

Sumber/*Source*: Dinas Sosial, Pengendalian Penduduk dan KB Kota Pekalongan/ *Social, Population Controlling and Family Planning Service of Pekalongan Municipality*

Tabel 4.2.17. Banyaknya Petugas PLKB/PPLKB, SKD dan PKB RT di Kota Pekalongan, 2019
Table **Number of Officers PLKB/PPLKB, SKD and PKBin Pekalongan Municipality, 2019**

Kecamatan <i>Districts</i>	Petugas/ <i>Officers</i>			Jumlah <i>Total</i>
	PLKB/ PPLKB	SKD	PKB RT	
[1]	[2]	[3]	[4]	[5]
010. Pekalongan Barat	5	21	508	534
020. Pekalongan Timur	6	21	416	443
030. Pekalongan Selatan	5	18	260	283
040. Pekalongan Utara	5	21	440	466
Jumlah / <i>Total</i>	21	81	1 624	1 726
2018	21	81	1 545	1 647
2017	24	81	1 882	1 987
2016	24	81	1 618	1 723
2015	26	47	1 433	1 506

Sumber/*Source*: Dinas Sosial, Pengendalian Penduduk dan KB Kota Pekalongan/ *Social, Population Controlling and Family Planning Service of Pekalongan Municipality*

Tabel 4.2.18. Jumlah Pasangan Usia Subur dan Peserta KB Aktif Menurut Kecamatan di Kota Pekalongan, 2019
Number of Eligible Couples and Family Planning Participants by Subdistrict in Pekalongan Municipality, 2019

	Kecamatan <i>District</i>	Jumlah PUS <i>Eligible Couples</i>	Peserta KB Aktif <i>Family Planning Participants</i>			
			IUD	MOW	MOP	Kondom <i>Condom</i>
	(1)	(2)	(3)	(4)	(5)	(6)
010	Pekalongan Barat	14 450	1 043	413	65	818
020	Pekalongan Timur	9 548	479	230	18	197
030	Pekalongan Selatan	11 545	426	839	14	253
040	Pekalongan Utara	11 109	524	261	37	288
	Kota Pekalongan	46 652	2 475	1 743	134	1 556
	2018	44 851	2 337	1 158	126	1 310
	2017	44 385	2 210	1 131	125	975
	2016	45 805	3 274	1 726	109	1 832
	2015	47 389	3 101	1 827	114	1 928

Tabel 4.2.18. (Lanjutan 1)
Table Continued

Kecamatan <i>District</i>		Peserta KB Aktif <i>Family Planning Participants</i>			
		Implan <i>Implants</i>	Suntikan <i>Injection</i>	Pil <i>Pill</i>	Jumlah <i>Total</i>
(1)		(7)	(8)	(9)	(10)
010	Pekalongan Barat	683	5 853	1 210	7 746
020	Pekalongan Timur	493	3 561	619	4 673
030	Pekalongan Selatan	383	5 134	850	6 367
040	Pekalongan Utara	315	4 522	821	5 658
Kota Pekalongan		1 874	19 070	3 500	24 444
2018		1 603	17 631	3 341	28 306
2017		1 422	16 627	3 037	25 527
2016		2 621	20 572	5 436	28 629
2015		2 079	24 263	6 075	39 387

Sumber/Source: Dinas Sosial, Pengendalian Penduduk dan KB Kota Pekalongan/ *Social, Population Controlling and Family Planning Service of Pekalongan Municipality*

Tabel 4.2.19. Banyaknya Pasien yang Menginap di RSUD Swasta Bhakti Waluyo Kota Pekalongan, 2019
Table Number of Patient Admission in General Private Hospital Bhakti Waluyo Pekalongan Municipality, 2019

Bulan Month	Datang Baru Menginap Inpatient Admission			Sembuh Recovered		
	L	P	Jml	L	P	Jml
[1]	[2]	[3]	[4]	[5]	[6]	[7]
Januari	14	20	34	14	18	25
Pebruari	31	94	128	59	64	123
Maret	27	127	154	52	54	106
April	24	37	61	34	23	57
Mei	19	14	33	14	12	26
Juni	8	10	18	9	7	16
Juli	3	2	5	3	2	5
Agustus	6	3	9	6	3	9
September	8	4	12	7	2	9
Oktober	22	23	45	18	19	37
Nopember	32	31	63	36	20	56
Desember	12	16	28	14	10	24
Jumlah / Total	220	125	345	209	121	330
2018	220	125	345	209	121	330
2017	361	369	732	360	367	727
2016	533	813	1346	525	801	1328
2015	247	175	422	238	173	411

Tabel 4.2.19. (Lanjutan 1)
Table Continued

Bulan <i>Month</i>	Pindah RS Lain <i>Referral</i>			Mati <i>Died</i>		
	L	P	Jml	L	P	Jml
[1]	[8]	[9]	[10]	[11]	[12]	[13]
Januari	-	-	-	-	1	1
Pebruari	-	-	-	1	-	1
Maret	-	-	-	-	-	-
April	-	-	-	-	-	-
Mei	-	-	-	1	-	1
Juni	-	-	-	-	-	-
Juli	-	-	-	-	-	-
Agustus	-	-	-	-	-	-
September	-	-	-	-	-	-
Oktober	-	-	-	1	-	1
Nopember	-	1	1	2	-	2
Desember	1	-	1	-	-	-
<i>Jumlah / Total</i>	1	1	2	5	1	6
2018	6	2	8	5	2	7
2017	1	2	3	1	2	3
2016	2	4	6	7	7	14
2015	8	1	8	1	1	2

Sumber/Source: RSU Swasta Bhakti Waluyo Kota Pekalongan/ *General Private Hospital Bhakti Waluyo Pekalongan Municipality*

Tabel 4.2.20. Banyaknya Pasien yang Menginap di RSUD Swasta Siti Khodijah Kota Pekalongan, 2019
Table
Number of Patient Admission in General Private Hospital Siti Khodijah Pekalongan Municipality, 2019

Bulan Month	Datang Baru Menginap Inpatient Admission			Sembuh Recovered		
	L	P	Jml	L	P	Jml
[1]	[2]	[3]	[4]	[5]	[6]	[7]
Januari	201	321	522	196	318	514
Pebruari	208	266	474	203	259	426
Maret	213	295	508	211	290	501
April	162	210	372	159	204	363
Mei	154	263	417	150	258	408
Juni	135	224	359	135	133	222
Juli	121	214	335	118	211	329
Agustus	116	209	325	113	205	318
September	201	321	522	198	316	514
Oktober	115	258	440	122	280	392
Nopember	135	238	373	123	233	356
Desember	129	210	339	121	207	328
Jumlah / Total	1 890	3 056	4 986	1 837	3 003	4 840
2018	3 935	6 371	10 306	3 458	4 423	8 881
2017	4 021	4 662	8 683	3 988	4 558	8 546
2016	4 090	4 921	9 011	4 040	4 815	8 855
2015	3 428	4 179	7 607	3 512	4 033	7 545

Tabel 4.2.20. (Lanjutan 1)
Table Continued

Bulan <i>Month</i>	Pindah RS Lain <i>Referral</i>			Mati <i>Died</i>		
	L	P	Jml	L	P	Jml
[1]	[8]	[9]	[10]	[11]	[12]	[13]
Januari	1	1	2	5	3	8
Pebruari	4	1	5	5	7	12
Maret	6	1	7	2	5	7
April	4	1	5	3	6	9
Mei	1	4	5	4	5	9
Juni	1	1	2	2	2	4
Juli	1	2	3	3	3	6
Agustus	3	4	7	3	4	7
September	1	1	2	3	5	8
Oktober	2	6	8	2	1	3
Nopember	0	2	2	4	5	9
Desember	0	3	3	8	4	12
Jumlah / Total	24	26	51	44	50	94
2018	44	35	79	135	150	285
2017	331	372	703	57	63	120
2016	75	89	164	60	88	148
2015	15	12	27	20	50	70

Sumber/Source: RSU Swasta Siti Khodijah Kota Pekalongan/ General Private Hospital Siti Khodijah Pekalongan Municipality

Tabel 4.2.21. Banyaknya Pasien yang Menginap di RSU Swasta Budi Rahayu Kota Pekalongan, 2019
Number of Patient Admission in General Private Hospital Budi Rahayu Pekalongan Municipality, 2019

Bulan Month	Datang Baru Menginap Inpatient Admission			Sembuh Recovered		
	L	P	Jml	L	P	Jml
[1]	[2]	[3]	[4]	[5]	[6]	[7]
Januari	402	513	915	362	489	851
Pebruari	417	516	933	356	479	835
Maret	456	599	1 055	411	560	971
April	429	497	926	389	466	855
Mei	399	543	942	360	492	852
Juni	357	463	820	324	431	755
Juli	413	5430	843	396	417	813
Agustus	362	472	834	337	441	778
September	375	463	838	337	426	763
Oktober	445	4902	935	403	456	859
Nopember	452	562	1 014	404	523	927
Desember	388	471	859	362	433	795
Jumlah / Total	4 895	6 019	10 914	4 441	10 054	10 054
2018	4 332	5 216	9 548	4 090	5 027	9 117
2017	3 973	4 797	8 770	3 787	4 614	8 401
2016	4 286	5 057	9 343	4 050	4 852	8 902
2015	3 481	4 637	8 118	3 310	4 451	7 761

Tabel 4.2.21. (Lanjutan 1)
Table Continued

Bulan <i>Month</i>	Pindah RS Lain <i>Referral</i>			Mati <i>Died</i>		
	L	P	Jml	L	P	Jml
[1]	[8]	[9]	[10]	[11]	[12]	[13]
Januari	8	4	12	17	11	28
Pebruari	28	5	33	19	22	41
Maret	7	6	13	12	10	22
April	4	4	8	17	13	30
Mei	3	4	7	18	24	542
Juni	6	4	10	15	14	29
Juli	6	2	8	10	11	21
Agustus	2	8	120	11	17	28
September	2	8	10	22	20	42
Oktober	4	45	8	24	15	39
Nopember	3	4	7	28	24	52
Desember	4	3	7	15	26	41
<i>Jumlah / Total</i>	77	56	133	208	207	415
2018	65	48	113	177	141	318
2017	44	38	82	142	145	287
2016	56	50	106	168	166	334
2015	23	27	50	161	159	320

Sumber/Source: RSU Swasta Budi Rahayu Kota Pekalongan/ General Private Hospital Budi Rahayu Pekalongan Municipality

Tabel 4.2.22. Banyaknya Pasien yang Menginap di RSUD Bendan Kota Pekalongan, 2019
Table **Number of Patient Admission in General Private Hospital Bendan Pekalongan Municipality, 2019**

Bulan Month	Datang Baru Menginap Inpatient Admission			Sembuh Recovered		
	L	P	Jml	L	P	Jml
[1]	[2]	[3]	[4]	[5]	[6]	[7]
Januari	511	627	1138	488	601	1089
Pebruari	588	676	1264	552	653	1205
Maret	642	803	1445	590	754	1344
April	530	730	1260	525	688	1213
Mei	497	638	1135	462	618	1080
Juni	431	511	942	395	483	878
Juli	440	548	988	422	522	944
Agustus	422	539	981	414	505	919
September	467	524	991	436	495	931
Oktober	660	727	1387	612	691	1303
Nopember	714	803	1517	664	773	1437
Desember	600	685	1285	563	651	1214
Jumlah / Total	6 522	7 811	14 333	6 123	7 434	13 557
2018	4 894	6 530	11 424	4 531	6 243	10 774
2017	4 562	6 727	11 289	4 276	6 437	10 713
2016	5 581	6 058	11 332	5 256	5 773	11 029
2015	5 444	5 964	11 408	5 157	5 758	10 915

Sumber/Source: Rumah Sakit Umum Bendan Kota Pekalongan/ Bendan Hospital of a Pekalongan Municipality

Tabel 4.2.22. (Lanjutan 1)
Table Continued

Bulan Month	Pindah RS Lain Referral			Mati Died		
	L	P	Jml	L	P	Jml
[1]	[8]	[9]	[10]	[11]	[12]	[13]
Januari	3	2	5	20	24	44
Pebruari	4	-	4	32	23	55
Maret	5	4	9	34	32	66
April	5	8	13	25	34	59
Mei	8	3	11	27	17	44
Juni	4	5	9	32	23	55
Juli	2	3	5	16	23	39
Agustus	2	3	5	26	31	57
September	6	1	7	25	28	53
Oktober	8	4	12	40	32	72
Nopember	3	5	8	47	25	72
Desember	3	4	7	34	31	65
Jumlah / Total	53	42	95	358	323	681
2018	35	23	58	276	256	532
2017	45	39	84	241	251	492
2016	40	51	91	285	234	519
2015	32	26	58	255	180	435

Sumber/Source: Rumah Sakit Umum Bendan Kota Pekalongan/ Bendan Hospital of a Pekalongan Municipality

Tabel 4.2.23. Banyaknya Pasien yang Menginap di RSU Swasta Karomah Holistic Kota Pekalongan, 2019
Table Number of Patient Admission in General Private Hospital Karomah Holistic Pekalongan Municipality, 2019

Bulan Month	Datang Baru Menginap Inpatient Admission			Sembuh Recovered		
	L	P	Jml	L	P	Jml
[1]	[2]	[3]	[4]	[5]	[6]	[7]
Januari	85	142	227	109	115	224
Pebruari	92	113	205	90	107	197
Maret	120	161	281	110	117	277
April	132	129	261	125	131	256
Mei	123	129	252	103	140	243
Juni	59	107	166	57	102	159
Juli	60	86	146	54	88	142
Agustus	49	65	114	51	61	112
September	41	81	122	51	70	121
Oktober	66	80	146	61	84	145
Nopember	75	99	174	73	95	168
Desember	71	85	156	72	79	151
Jumlah / Total	973	1 277	2 250	956	1 189	2 195
2018	767	1 095	1 862	735	1 063	1 798
2017	705	853	1 558	660	822	1 482
2016	1 648	1 369	3 017	1 148	1 761	1 909
2015	907	787	1 694	810	765	1 599

Tabel 4.2.23. (Lanjutan 1)
Table Continued

Bulan <i>Month</i>	Pindah RS Lain <i>Referral</i>			Mati <i>Died</i>		
	L	P	Jml	L	P	Jml
[1]	[8]	[9]	[10]	[11]	[12]	[13]
Januari	1	2	3	-	-	-
Pebruari	2	3	5	1	2	3
Maret	-	1	12	-	3	3
April	-	1	1	1	3	4
Mei	3	5		1	-	1
Juni	1	2	3	2	2	4
Juli	3	-	3	-	1	1
Agustus	-	-	-	2	-	2
September	-	1	1	-	-	-
Oktober	-	-	-	1	-	1
Nopember	1	-		1	4	5
Desember	1	-	1	2	2	4
Jumlah / <i>Total</i>	12	15	27	11	17	28
2018	16	19	35	16	12	27
2017	19	12	31	20	21	41
2016	36	25	61	19	35	54
2015	21	17	38	22	27	49

Sumber/Source:RS Karamah Holistic Kota Pekalongan/Karomah Holistic Hospital of Pekalongan Municipality

Tabel 4.2.24. Banyaknya Pasien yang Menginap di RSUD Swasta Bedah Aro Kota Pekalongan, 2019
Number of Patient Admission in General Private Hospital Bedah Aro Pekalongan Municipality, 2019

Bulan Month	Datang Baru Menginap Inpatient Admission			Mati Dead
	L	P	Jml	
[1]	[2]	[3]	[4]	[5]
Januari	163	150	313	4
Pebruari	225	172	397	3
Maret	215	199	414	5
April	197	170	357	11
Mei	1244	120	264	12
Juni	152	140	292	5
Juli	139	130	269	1
Agustus	137	110	247	0
September	124	120	244	3
Oktober	194	190	384	45
Nopember	226	180	406	8
Desember	190	150	340	2
Jumlah / Total	2 096	1 831	3 927	47
2018	1 547	1 377	2 924	47
2017	1 951	1 506	3 457	56
2016	2 133	1 695	3 828	59
2015	1 244	861	2 105	19

Sumber/Source: Rumah Sakit Bedah ARO/Surgical Hospital Aro, Pekalongan

**Tabel 4.2.25. Banyaknya Pasien yang Menginap di RSU Swasta
Hermina Kota Pekalongan, 2019**
*Number of Patient Admission in General Private Hospital
Hermina Pekalongan Municipality, 2019*

Bulan <i>Month</i>	Datang Baru Menginap <i>Inpatient Admission</i>			Sembuh <i>Recovered</i>		
	L	P	Jml	L	P	Jml
[1]	[2]	[3]	[4]	[5]	[6]	[7]
Januari	-	-	-	-	-	-
Pebruari	-	-	-	-	-	-
Maret	-	-	-	-	-	-
April	-	-	-	-	-	-
Mei	-	-	-	-	-	-
Juni	-	-	-	-	-	-
Juli	-	-	-	-	-	-
Agustus	-	-	-	-	-	-
September	-	1	1	-	1	1
Oktober	16	20	36	12	16	28
Nopember	64	48	112	62	42	102
Desember	23	23	46	29	32	61
Jumlah / <i>Total</i>	103	92	195	103	91	194

Tabel 4.2.25. (Lanjutan 1)
Table Continued

Bulan <i>Month</i>	Pindah RS Lain <i>Referral</i>			Mati <i>Died</i>		
	L	P	Jml	L	P	Jml
[1]	[8]	[9]	[10]	[11]	[12]	[13]
Januari	-	-	-	-	-	-
Pebruari	-	-	-	-	-	-
Maret	-	-	-	-	-	-
April	-	-	-	-	-	-
Mei	-	-	-	-	-	-
Juni	-	-	-	-	-	-
Juli	-	-	-	-	-	-
Agustus	-	-	-	-	-	-
September	-	-	-	-	-	-
Oktober	-	-	-	-	-	-
Nopember	1	1	2	-	-	-
Desember	1	-	1	1	-	1
<i>Jumlah / Total</i>	2	1	3	1	-	1

Sumber/Source:RS Hermina Kota Pekalongan/Herrmina Hospital of Pekalongan Municipality

Tabel 4.2.26. Banyaknya Darah yang Diterima Palang Merah Indonesia Kota Pekalongan, 2019
Table **Number of Blood Received by Indonesian Red Cross of Pekalongan Municipality, 2019**

Bulan <i>Month</i>	Donor Sukarela / <i>Voluntary Donor</i>				Jumlah <i>Total</i>	Banyaknya Darah (Ltr) <i>Number of</i>
	Gol Darah (orang) / <i>Blood Group</i>					
	A	B	O	AB		
[1]	[2]	[3]	[4]	[5]	[6]	[7]
Januari	301	343	414	88	1 146	401,00
Pebruari	227	294	353	71	945	330,75
Maret	290	362	400	77	1 129	395,15
April	248	376	442	82	1 148	401,80
Mei	318	384	477	91	1 270	444,50
Juni	160	266	270	53	749	262,15
Juli	229	299	348	78	954	333,90
Agustus	293	332	416	82	1 123	393,05
September	276	351	449	86	1 162	406,70
Oktober	301	318	377	93	1 089	381,15
Nopember	246	325	412	109	1 092	382,20
Desember	277	375	109	115	1 258	440,30
Jumlah / <i>Total</i>	3 166	4 025	4 467	1025	13 065	4,572.75
2018	3 062	3 761	4 789	850	12 367	0,00
2017	2 801	3 544	4 187	842	11 374	3 880,90
2016	3 089	4 110	5 048	894	13 141	4 599,35
2015	2 805	3 624	4 564	821	11 814	4 134,90

Catatan : ada perbaikan series data tahun 2015 kolom (2), (5) dan (7)

Tabel 4.2.26. (Lanjutan 1)
Table Continued

Bulan Month	Donor Pengganti / Substitute Donor					Banyaknya Darah (Ltr) Number of Blood
	Gol Darah (orang) / Blood Group					
	A	B	O	AB	Jumlah Total	
[1]	[8]	[9]	[10]	[11]	[12]	[13]
Januari	3	3	0	0	6	2,10
Pebruari	0	1	0	0	1	0,35
Maret	3	4	5	3	15	5,25
April	0	0	0	0	0	0
Mei	0	0	0	0	0	0
Juni	0	0	0	0	0	0
Juli	0	0	4	2	6	2,10
Agustus	3	1	4	2	10	3,50
September	3	0	1	1	5	1,75
Oktober	4	1	0	3	8	2,80
Nopember	2	3	0	0	5	1,75
Desember	0	0	0	1	1	0,35
Jumlah / Total	18	13	14	12	57	19,95
2018	22	30	33	11	95	33,25
2017	22	48	50	20	140	49,00
2016	46	67	83	27	223	78,05
2015	36	49	100	21	203	71,05

Sumber/Source: Palang Merah Indonesia Kota Pekalongan/Indonesian Red Cross of Pekalongan Municipality

Catatan : ada perbaikan series data tahun 2015 kolom (13)

Tabel 4.2.27. Penggunaan Darah Palang Merah Indonesia Kota Pekalongan, 2019
Utilization of Blood from Indonesian Red Cross of Pekalongan Municipality, 2019

Bulan Month	Bagian Yg Menggunakan Darah Division Using Blood					Banyaknya Darah (Ltr) Number of Blood
	Bedah Surgery	Kandungan Gynaecolog	Umum General	Anak2 Children	Jumlah Total	
[1]	[2]	[3]	[4]	[5]	[6]	[7]
Januari	151	315	721	118	1 305	456,75
Pebruari	150	220	593	158	1 121	392,35
Maret	453	252	360	211	1 276	446,60
April	124	226	588	126	1 064	372,40
Mei	204	290	549	83	1 126	394,10
Juni	269	320	564	142	1 295	453,25
Juli	182	306	591	83	1 162	406,70
Agustus	172	259	667	83	1 181	413,35
September	246	193	604	137	1 180	413,00
Oktober	266	244	568	125	1 203	412,05
Nopember	250	252	579	162	1 243	435,05
Desember	22	253	498	202	1 173	410,55
Jumlah / Total	2687	3130	6882	1630	14 329	5 006,15
2018	2 334	2 915	6 725	913	12 887	7 371
2017	1 680	2 453	6 080	744	10 957	3 835
2016	2 477	3 061	7 371	1 105	14 014	4 905
2015	2 489	2 830	6 449	580	12 348	4 321,8

Sumber/Source : Palang Merah Indonesia Kota Pekalongan/Indonesian Red Cross of Pekalongan Municipality

Catatan : ada perbaikan series data tahun 2015 kolom (5), (6) dan (7)

Tabel 4.2.28. Banyaknya Penerimaan dan Pengeluaran di Unit Transfusi Darah Palang Merah Indonesia Kota Pekalongan, 2019
Table **Number of Acceptance and Expending of Blood Transfusion Unit Indonesian Red Cross of Pekalongan Municipality, 2019**

Bulan Month	Penerimaan / Acceptance				Pengeluaran / Expending of			
	Sisa Bl Lalu	DS	DP	Jumlah Total	RS Negeri	RS Swasta	Rusak	Jumlah Total
[1]	[2]	[3]	[4]	[5]	[6]	[7]	[8]	[9]
Januari	147	1 146	6	1 152	132	660	46	792
februari	69	945	1	946	96	616	40	712
Maret	105	1 129	15	1 144	172	58	50	752
April	366	1 148	0	1 148	113	614	29	727
Mei	532	1 270	0	1 270	85	531	36	616
Juni	222	749	0	749	57	687	20	744
Juli	231	948	6	954	50	595	27	672
Agustus	269	1 113	10	1 123	51	644	44	739
September	280	1 157	5	1 162	81	579	44	704
Oktober	247	1 081	8	1 089	72	641	46	759
November	192	1 087	5	1 092	76	705	36	817
Desember	322	1 257	1	1 258	86	608	35	729
Jumlah Total	2 982	1 330	57	13 087	1 071	7 460	453	8 984
2018	2 175	23 267	95	23 362	4 546	8 341	508	13 395
2017	4 492	11 374	140	11 514	4 740	6 217	355	11 312
2016	4 400	13 241	223	13 464	7 792	6 222	435	14 449
2015	3 090	11 636	178	14 904	6 007	5 684	384	12 075

Sumber/Source : Palang Merah Indonesia Kota Pekalongan/Indonesian Red Cross of Pekalongan Municipality

Catatan : ada perbaikan series data tahun 2015 kolom (3) dan (5)

Tabel 4.2.29. Jumlah Pasien Yang Dicurigai TBC (Suspek) dan Penemuan Kasus TBC di Balai Kesehatan Paru Masyarakat Kota Pekalongan, 2019
The Number of Suspected TB Patients (Suspect) and The Discovery of Tuberculosis in BP Case Lung Pekalongan, 2019

Bulan <i>Month</i>	Banyaknya Suspect <i>Number of Suspect</i>	TBC BTA (+)			TBC BTA (-)		
		Ditemukan	Diobati	Dirujuk	Ditemukan	Diobati	Dirujuk
[1]	[2]	[3]	[4]	[5]	[6]	[7]	[8]
Januari	73	19	9	10	1	1	-
Pebruari	88	19	1	18	-	-	-
Maret	96	22	5	17	-	-	-
April	100	17	-	17	-	-	-
Mei	88	24	1	23	-	-	-
Juni	80	18	1	17	-	-	-
Juli	82	13	-	13	-	-	-
Agustus	66	14	-	14	-	-	-
September	75	7	-	7	-	-	-
Oktober	76	16	-	16	-	-	-
Nopember	50	13	-	13	-	-	-
Desember	27	12	-	12	-	-	-
Jumlah <i>Total</i>	901	194	17	177	1	1	-
2018	966	212	40	172	24	5	19
2017	1 370	310	60	250	62	19	43
2016	1 414	306	70	236	37	14	28
2015	1 686	296	71	225	33	9	24

Sumber/Source: Dinas Kesehatan Kota Pekalongan/ Health Service of Pekalongan Municipality

Municipality

Tabel 4.2.30. Jumlah Pasien Yang Difoto Rontgen Di Balai Kesehatan Paru Masyarakat Pekalongan Menurut Asal, 2019
Result of Slide BTA Examination for Lungs Sufferers from Inner and Outer Pekalongan Municipality Remedied in BP Lungs of Pekalongan, 2019

Bulan Month	Pasien yang Difoto Rontgen	Asal Wilayah	
		Dalam Kota Pekalongan	Luar Kota Pekalongan
[1]	[2]	[3]	[4]
Januari	141	59	82
Pebruari	185	65	120
Maret	201	66	135
April	178	53	125
Mei	138	65	73
Juni	174	57	117
Juli	154	53	101
Agustus	146	54	92
September	166	65	101
Oktober	150	61	89
Nopember	136	48	88
Desember	162	47	115
Jumlah Total	1 931	693	1 238
2018	1 778	880	898
2017	2 564	1 211	1 353
2016	2 517	1 205	1 312
2015	2 610	1 364	1 246

Sumber/Source: Dinas Kesehatan Kota Pekalongan/ Health Service of Pekalongan Municipality

Tabel 4.2.31. Jumlah Pemeriksaan Slide BTA (Bakteri Tahan Asam) Penderita Penyakit Paru-paru Berasal dari Kota dan Luar Kota Pekalongan Yang Diperiksa di Balai Kesehatan Paru Masyarakat Kota Pekalongan, 2019
Result of Slide BTA Examination for Lungs Sefferers from Inner and Outer Pekalongan Municipality Remedied in BP Lungs of Pekalongan, 2019

Bulan <i>Month</i>	BTA Positif (+)		BTA Negatif (-)		Jumlah <i>Total</i>
	Dlm Kota <i>Inner City</i>	Luar Kota <i>Outer City</i>	Dlm Kota <i>Inner City</i>	Luar Kota <i>Outer City</i>	
[1]	[2]	[3]	[4]	[5]	[6]
Januari	11	29	55	110	205
Pebruari	15	35	65	98	213
Maret	17	33	63	133	246
April	3	44	71	116	234
Mei	17	33	74	114	238
Juni	15	32	61	90	200
Juli	8	17	43	108	176
Agustus	9	8	16	41	74
September	8	7	40	79	134
Oktober	7	14	37	82	140
Nopember	11	27	38	54	130
Desember	5	6	13	35	59
Jumlah <i>Total</i>	126	285	576	1 060	2 049
2018	234	345	920	1 153	2 652
2017	315	502	1 229	2 089	4 135
2016	474	522	2 302	3 525	6 823
2015	312	460	1 406	2 545	4 723

Sumber/Source:Dinas Kesehatan Kota Pekalongan/ Health Service of Pekalongan Municipality

Tabel 4.2.32. Angka Harapan Hidup di Eks Karesidenan Pekalongan, 2016-2019
Table *Expectation of Life at Pekalongan Recidency, 2016-2019*

Kabupaten/Kota Regency/City	2016	2017	2018	2019
[1]	[2]	[3]	[4]	[5]
1. Kab. Batang	74,46	74,50	74,56	74,22
2. Kab. Pekalongan	73,41	73,46	73,53	73,08
3. Kab. Pemasang	72,87	72,98	73,11	72,26
4. Kab. Tegal	71,02	71,14	71,28	70,32
5. Kab. Brebes	68,41	68,61	68,84	67,29
6. Kota Pekalongan	74,15	74,19	74,25	73,91
7. Kota Tegal	74,18	74,23	74,30	73,83

Sumber/Source: Badan Pusat Statistik Kota Pekalongan/BPS – Statistics of Pekalongan Municipality

4.3. AGAMA/RELIGION

Tabel 4.3.1. Jumlah Penduduk Menurut Kecamatan dan Agama yang Dianut di Kota Pekalongan, 2019
Population by Subdistrict and Religion in Pekalongan Municipality, 2019

Kecamatan <i>Subdistrict</i>		Islam	Protestan <i>Protestant</i>	Katolik <i>Catholic</i>	Hindu	Budha <i>Buddha</i>	Lainnya <i>Others</i>
(1)	(2)	(3)	(4)	(5)	(6)	(7)	
1	Pekl Barat	93 390	1 818	1 219	23	313	15
2	Pekl Timur	67 677	1 742	1 076	15	607	32
3	Pekl Selatan	76 989	2 074	1 483	16	508	24
4	Pekl Utara	64 799	98	28	1	17	6
Kota Pekalongan		302 855	5 732	3 806	55	1 445	77

Sumber/Source: Dinas Kependudukan dan Pencatatan Sipil Kota Pekalongan/ *Civil Registration Service in Pekalongan Municipality*

Tabel 4.3.2. Jumlah Tempat Peribadatan Menurut Kecamatan di Kota Pekalongan, 2019
Number of Places of Worship by Subdistrict and Religion in Pekalongan Municipality, 2019

Kecamatan District	Masjid Mosque	Mushola Pray Room	Gereja Protestan Protestant Church	Gereja Katholik Catholic Church	Pura Temple	Vihara Vihara	Kelenteng Kelenteng
(1)	(2)	(3)	(4)	(5)	(6)	(7)	(8)
1 Pekl Barat	53	229	1	-	-	-	NA
2 Pekl Timur	31	157	5	1	-	2	NA
3 Pekl Selatan	23	172	-	-	-	-	NA
4 Pekl Utara	34	117	2	3	1	2	NA
Kota Pekalongan	161	665	8	4	1	4	NA
2018	139	722	7	1	1	6	2
2017	136	708	10	1	1	6	2
2016	136	708	10	1	1	6	1

Sumber/Source: Kantor Kementerian Agama Kota Pekalongan/ Office of Religion in Pekalongan Municipality

Tabel 4.3.3. Jumlah Desa¹/Kelurahan yang Mengalami Bencana Alam² Menurut Kecamatan di Kota Pekalongan, 2019
Table **Number of Villages¹ that Had Natural Disaster² by Subdistrict in Pekalongan Municipality, 2019**

	Kecamatan Subdistrict	Banjir Flood		
		2011	2014	2018
	(1)	(2)	(3)	(4)
1	Pekl Barat	0	NA	2
2	Pekl Timur	0	NA	0
3	Pekl Selatan	0	NA	2
4	Pekl Utara	3	NA	6
Kota Pekalongan		3	NA	10

Tabel 4.3.3. (Lanjutan 1)
Table Continued

Kecamatan Subdistrict	Gempa Bumi Earthquake		
	2011	2014	2018
(1)	(2)	(3)	(4)
1 Pekl Barat	0	NA	6
2 Pekl Timur	0	NA	7
3 Pekl Selatan	0	NA	0
4 Pekl Utara	0	NA	0
Kota Pekalongan	0	NA	12

Tabel 4.3.3. (Lanjutan 2)
Table Continued

Kecamatan Subdistrict	Tanah Longsor Landslide		
	2011	2014	2018
(1)	(2)	(3)	(4)
1 Pekl Barat	0	NA	0
2 Pekl Timur	0	NA	0
3 Pekl Selatan	0	NA	0
4 Pekl Utara	0	NA	0
Kota Pekalongan	0	NA	0

Catatan/Note : ¹ Desa pada tabel ini termasuk Unit Permukiman Transmigrasi (UPT) yang masih dibina oleh kementerian terkait dan nagari di Kabupaten/Kota Sumatera Barat/Villages in this table are included in Transmigration Settlement Unit which is still fostered by the relevant ministries and the nagari in the Province of Sumatera Barat

² Terjadi dalam tiga tahun terakhir sampai dengan saat pencacahan/Occured during the last three years by the time of enumeration

Sumber/Source : BPS, Pendataan Potensi Desa (Podes)/BPS-Statistics Indonesia, Village Potential Data Collecting

4.4. Kriminalitas/Crime

Tabel 4.4.1. Jumlah Tindak Pidana Menurut Kepolisian Sektor di Kota Pekalongan, 2017–2019
Number of Reported Criminal Cases by District Police Office in Pekalongan Municipality, 2017–2019

Kepolisian Resort <i>District Police Office</i>		2017	2018	2019
(1)		(2)	(3)	(4)
1.	Pekalongan Barat	12	30	37
2.	Pekalongan Timur	8	25	28
3.	Pekalongan Selatan	7	16	26
4.	Pekalongan Utara	4	14	22

Sumber/Source: Kepolisian Resort Kota Pekalongan

Tabel 4.4.2. Persentase Penyelesaian Tindak Pidana Menurut Kepolisian Sektor di Kota Pekalongan, 2017–2019
Percentage of Crime Clearance Rate by District Police Office in Pekalongan Municipality, 2017–2019

	Kepolisian Resort District Police Office	2017	2018	2019
	(1)	(2)	(3)	(4)
010	Pekalongan Barat	66,70	73,33	64,86
020	Pekalongan Timur	87,50	64,00	78,57
030	Pekalongan Selatan	71,40	50,00	61,54
040	Pekalongan Utara	75,00	85,71	72,73

Sumber/Source: Kepolisian Resort Kota Pekalongan/Resort Police of Pekalongan Municipality

Tabel 4.4.3. Banyaknya Tindak Kejahatan di Kota Pekalongan, 2019
Table Number of Crime in Pekalongan Municipality, 2019

Jenis Kejahatan <i>Kind of Crime</i>	Jumlah Perkara <i>Total Cases</i>		
	Lapor	Selesai	Tunggakan
[1]	[2]	[3]	[4]
1. Pencurian KBM roda 4	3	-	3
2. Pencurian KBM roda 2	10	3	7
3. Penipuan	21	15	6
4. Aniaya	6	5	1
5. Perlindungan Anak	4	4	-
6. Pencurian Biasa	24	12	12
7. Pencurian Dengan Pemberatan	28	23	5
8. Penggelapan	4	3	1
9. Tipikor	1	1	-
10. Sajam	1	1	-
11. Penggelapan Dalam Jabatan	4	4	-
12. Pencurian Dengan Kekerasan	5	3	2
13. Perjudian	4	4	-
14. Pengeroyokan	9	8	1
15. KDRT	3	3	-
16. UU Pemilu	1	1	-
17. UURI No 4 Th 2009	1	1	-
18. Percobaan Pencurian Dengan Pemberatan	3	2	1
Sub Jumlah	132	93	39

Sumber/Source: Kepolisian Resort Kota Pekalongan/Resort Police of Pekalongan Municipality

Tabel 4.4.3. (Lanjutan 1)
Table Continued

Jenis Kejahatan <i>Kind of Crime</i>	Jumlah Perkara <i>Total Cases</i>		
	Lapor	Selesai	Tunggakan
[1]	[2]	[3]	[4]
19. UU No 22 Th 2001	1	1	-
20. UURI No 19 Th 2016	1	1	-
21. Pembakaran	1	1	-
22. UURI No 32 Th 2009	3	3	-
23. Perampasan	1	1	-
24. Pemerasan	1	1	-
25. UU No 18 Th 2012	1	1	-
Jumlah	141	102	39
2018	164	115	49
2017	236	186	-
2016	266	184	82
2015	346	225	121

Sumber/Source: Kepolisian Resort Kota Pekalongan/Resort Police of Pekalongan Municipality

4.5. KEMISKINAN/POVERTY

Tabel 4.5.1. Garis Kemiskinan dan Penduduk Miskin di Kota Pekalongan, 2015–2019
Poverty Line and Number of Poor People in Pekalongan Municipality, 2015–2019

Tahun Year	Garis Kemiskinan Poverty Line (rupiah)	Penduduk Miskin Number of Poor People	
		Jumlah Total (Ribuan)	Persentase Percentage
(1)	(2)	(3)	(4)
2015	352 717	24,06	8,09
2016	375 600	23,65	7,92
2017	390 555	22,51	7,47
2018	415 172	20,52	6,75
2019	425 026	20,21	6,60

Sumber/Source: Survei Sosial Ekonomi Nasional/National Socio Economic Survey

Tabel 4.5.2. Tahapan Keluarga Sejahtera di Kota Pekalongan, 2019
Table Ranking of Prosperous Family in Pekalongan Municipality, 2019

Kecamatan <i>Districts</i>	Jumlah KK <i>Total Families</i>	Pra Sejahtera <i>Pre Prosperously</i>		KS I	
		Jumlah <i>Total</i>	%	Jumlah <i>Total</i>	%
[1]	[2]	[3]	[4]	[5]	[6]
010. Pekalongan Barat	25 502	1 502	5,88	12 556	49,23
020. Pekalongan Timur	18 270	1 387	7,59	6 823	37,34
030. Pekalongan Selatan	17 007	1 114	6,55	7 458	43,85
040. Pekalongan Utara	19 874	2 091	10,52	9 007	45,32
Jumlah / <i>Total</i>	80 653	6 094	7,63	35 844	43,93
2018	77 871	5 916	7,60	38 571	49,53
2017	77 575	5 778	7,45	40 700	52,47
2016	75 391	5 901	7,83	50 346	66,78
2015	77 747	6 319	8,46	49 250	65,91

Tabel 4.5.2 (Lanjutan 1)
Table Continued

Kecamatan <i>Districts</i>	KS II		Keterangan
	Jumlah <i>Total</i>	%	
[1]	[7]	[8]	[9]
010. Pekalongan Barat	11 444	29,55	-
020. Pekalongan Timur	10 060	25,98	-
030. Pekalongan Selatan	8 435	21,78	-
040. Pekalongan Utara	8 776	22,66	-
<i>Jumlah / Total</i>	38 715	24,99	-
2018	33 384	42,87	-
2017	31 097	40,09	-
2016	20 144	26,72	-
2015	19 159	25,64	-

Sumber/Source: Dinas Dinas Sosial, Pengendalian Penduduk dan Keluarga Berencana Kota Pekalongan/ *Social, Population Controlling and Family Planing Service of Pekalongan Municipality*

4.6. SOSIAL LAINNYA /OTHER SOCIAL SUBJECT

Tabel 4.6.1. Banyaknya Perkumpulan Kesenian di Kota Pekalongan, 2019
Table Number of Art Society in Pekalongan Municipality, 2019

Kecamatan <i>Districts</i>	Drama <i>Theatre</i>	Band <i>Band</i>	Keroncong <i>Keroncong</i>	Grup Tari <i>Dance Group</i>
[1]	[2]	[3]	[4]	[5]
010 Pekalongan Barat	5	4	3	2
020 Pekalongan Timur	1	4	-	4
030 Pekalongan Selatan	-	-	-	1
040 Pekalongan Utara	3	5	1	2
Jumlah / <i>Total</i>	9	13	4	9
2018	9	30	4	15
2017	10	13	3	7
2016	9	11	3	7
2015	8	30	3	13

Tabel 4.6.1 (Lanjutan 1)
Table Continued

Kecamatan <i>Districts</i>	Karawitan <i>Karawitan</i>	Pencak Silat <i>Pencak Silat</i>	Kasidah <i>Kasidah</i>
[1]	[6]	[7]	[8]
010 Pekalongan Barat	1	-	-
020 Pekalongan Timur	-	-	-
030 Pekalongan Selatan	1	-	-
040 Pekalongan Utara	3	-	-
<i>Jumlah / Total</i>		-	-
2018	4	5	56
2017	4	2	40
2016	4	1	19
2015	4	5	58

Sumber/Source: Dinas Pariwisata, Kebudayaan, Kepemudaan dan Olahraga /Regional Tourism, Culture, Youth and Sport Service in Pekalongan Municipality

Tabel 4.6.2. Banyaknya Pilar-Pilar Partisipasi Sosial di Kota Pekalongan, 2019
Table **Number of Social Participation Pillars in Pekalongan Municipality, 2019**

Kecamatan <i>Districts</i>	Perintis/ Pejuang Kemerdeka an <i>Freedom Fighter</i>	Kader Kepemimpina n Sosial Wanita <i>Cadre of Woman Social Leader</i>	Pekerja Sosial Masyarakat <i>Social Society Worker</i>	Karang Taruna <i>Karang Taruna</i>	Organi sasi Sosial <i>Social Organi zation</i>
[1]	[2]	[3]	[4]	[5]	[6]
010 Pekalongan Barat	-	-	10	8	5
020 Pekalongan Timur	-	-	16	8	5
030 Pekalongan Selatan	-	5	18	8	1
040 Pekalongan Utara	-	-	8	8	1
<i>Jumlah / Total</i>	-	5	52	32	12
2018	9	5	88	91	7
2017	87	5	88	27	8
2016	87	-	-	27	8
2015	-	90	288	51	-

Sumber/Source: Dinas Sosial, Pengendalian Penduduk dan Keluarga Berencana Kota Pekalongan/ Social, Population Controlling and Family Planing Service of Pekalongan Municipality

Tabel 4.6.3. Banyaknya Permasalahan Kesejahteraan Sosial di Kota Pekalongan, 2019
Number of Social Prosperity Problem in Pekalongan Municipality, 2019

Kecamatan <i>Districts</i>	Generasi Muda Penyandang Masalah Kesra <i>Young Generation With Social Properety Problem</i>	Keluarga Penyandang Sosial Psikologi <i>Family With Social Psycologi Problem</i>	Anak Terlantar/ Gelandan <i>gan Child Neglected</i>	Usia Lanjut/ Jompo/ Terlantar <i>Decrept Neglected</i>
[1]	[2]	[3]	[4]	[5]
010 Pekalongan Barat	-	-	-	3
020 Pekalongan Timur	-	-	-	27
030 Pekalongan Selatan	-	-	-	109
040 Pekalongan Utara	-	-	-	25
Jumlah / <i>Total</i>	-	-	-	164
2018	-	-	12	21
2017	109	272	312	953
2016	-	-	254	942
2015	-	-	254	942

Tabel 4.6.3 (Lanjutan 1)
Table Continued

Kecamatan <i>Districts</i>	Wanita Rawan Sosial <i>Social Anxious Woman</i>	Keluarga yang Kondisi Perumahan, Lingkungan Tidak Layak <i>Family With Unproper Housing Condition</i>	Anak Nakal <i>Bad Children</i>	Korban Penyalah gunaan Narkoba <i>Drug Abusement Sufferer</i>
[1]	[6]	[7]	[8]	[9]
010 Pekalongan Barat	-	-	-	-
020 Pekalongan Timur	-	-	-	-
030 Pekalongan Selatan	8	-	-	-
040 Pekalongan Utara	-	-	-	-
<i>Jumlah / Total</i>	-	-	-	-
2018	827	3 428	50	6
2017	701	5 258	49	60
2016	865	6 448	51	74
2015	865	4 545	51	74

Tabel 4.6.3 (Lanjutan 2)
Table Continued

Kecamatan <i>Districts</i>	Penyandang Cacat <i>Handicapped People</i>					Bekas Penyandang Penyakit Kronis <i>Ex Cronics Disease Sufferens</i>
	Tubuh <i>Body</i>	Netra <i>Blind</i>	Mental <i>Spiritual</i>	Ganda <i>Double</i>	Tuna Rungu/ Wicara <i>Deaf/ Dumb</i>	
[1]	[10]	[11]	[12]	[13]	[14]	[15]
010 Pekalongan Barat	17	27	11	6	11	-
020 Pekalongan Timur	12	-	-	430	-	-
030 Pekalongan Selatan	52	19	9	7	11	-
040 Pekalongan Utara	98	57	62	9	53	-
<i>Jumlah / Total</i>	179	103	82	4527	75	-
2018	110	58	132	12	31	-
2017	319	166	279	55	136	557
2016	297	170	328	30	141	-
2015	297	170	328	30	141	-

Tabel 4.6.3 (Lanjutan 3)
Table Continued

Kecamatan <i>Districts</i>	Gelanda ngan <i>Street Walkers</i>	Tuna Susila <i>Prosti Tute</i>	Waria <i>Hema Prodite</i>	Bekas Nara pidana <i>Ex Prisoner</i>	Bencana Alam <i>Disaster</i>	Fakir Miskin (Pasal 1 – 2) <i>Poor</i>
[1]	[16]	[17]	[18]	[19]	[20]	[21]
010 Pekalongan Barat	-	-	-	-	825	6120
020 Pekalongan Timur	-	-	-	-	700	5133
030 Pekalongan Selatan	-	-	-	3	300	4235
040 Pekalongan Utara	-	-	-	-	1975	7195
Jumlah / <i>Total</i>	-	-	-	3	3.800	22.683
2018	-	-	-	30	2 623	63 6296
2017	19	2	-	98	-	33 282
2016	-	-	-	-	-	115 796
2015	6	4	-	22	-	75 916

Sumber/Source: Dinas Sosial, Pengendalian Penduduk dan Keluarga Berencana Kota Pekalongan/ *Social, Population Controlling and Family Planing Service of Pekalongan Municipality*

Tabel 4.6.4. Banyaknya Panti Asuhan Menurut Status & Anak Asuh di Kota Pekalongan, 2019
Number of Orphanage by Status & Carrying Child in Pekalongan Municipality, 2019

Kecamatan <i>Districts</i>	Status / <i>Status</i>		Anak Asuh* <i>Carrying Child</i>
	Pemerintahan <i>Government</i>	Swasta Non <i>Government</i>	
[1]	[2]	[3]	[4]
010 Pekalongan Barat	-	5	91
020 Pekalongan Timur	-	5	157
030 Pekalongan Selatan	-	1	87
040 Pekalongan Utara	-	1	70
<i>Jumlah / Total</i>	-	12	405
2018	-	7	454
2017	-	8	289
2016	-	8	289
2015	-	8	217

Sumber/Source: Dinas Sosial, Pengendalian Penduduk dan Keluarga Berencana Kota Pekalongan/ *Social, Population Controlling and Family Planning Service of Pekalongan Municipality*

*) data tahun 2017

Tabel 4.6.5. Banyaknya Panti Asuhan Menurut Status & Jumlah Sasaran Garapan di Kota Pekalongan, 2019
Number of Social Charity by Status & Total Working Target in Pekalongan Municipality, 2019

Kecamatan <i>Districts</i>	Status / Status		Anak Asuh* <i>Carrying Child</i>
	Pemerintahan <i>Government</i>	Swasta <i>Non Government</i>	
[1]	[2]	[3]	[4]
010 Pekalongan Barat	-	5	91
020 Pekalongan Timur	-	5	157
030 Pekalongan Selatan	-	1	87
040 Pekalongan Utara	-	1	70
Jumlah / <i>Total</i>	-	12	405
2018	-	7	454
2017	0	8	217
2016	0	8	217
2015	0	8	217

Sumber/Source: Dinas Sosial, Pengendalian Penduduk dan Keluarga Berencana Kota Pekalongan/ *Social, Population Controlling and Family Planing Service of Pekalongan Municipality*

*) data tahun 2016

Tabel 4.6.6. Banyaknya Pengungsi/Eksodan di Kota Pekalongan, 2019
Table Number of Exodus in Pekalongan Municipality, 2019

Kecamatan <i>Districts</i>	Kepala Keluarga <i>Head of Household</i>	Jiwa <i>People</i>	Keterangan
[1]	[2]	[3]	[4]
010 Pekalongan Barat	-	-	x
020 Pekalongan Timur	-	-	x
030 Pekalongan Selatan	-	-	x
040 Pekalongan Utara	-	-	x
<i>Jumlah / Total</i>	-	-	x
2018	-	-	x
2017	-	-	x
2016	-	-	x
2015	-	-	x

Sumber/Source: Dinas Sosial, Pengendalian Penduduk dan Keluarga Berencana Kota Pekalongan/ *Social, Population Controlling and Family Planing Service of Pekalongan Municipality*

Tabel 4.6.7. Banyaknya Produk Hukum di Bagian Hukum Setda Kota Pekalongan, 2019
Number of Law Product at Division of Law Setda Pekalongan Municipality, 2019

Kecamatan <i>Districts</i>	Perda <i>Head of Household</i>	Keputusan Walikota (Menetapkan) <i>Besicking</i>	Instruksi Walikota	Keputusan Walikota (Mengatur) <i>Regeling</i>
[1]	[2]	[3]	[4]	[5]
Januari	-	327	-	10
Pebruari	5	302	5	10
Maret	-	47	-	6
April	4	44	4	4
Mei	-	42	-	6
Juni	-	27	-	7
Juli	1	44	-	6
Agustus	3	29	3	3
September	1	65	-	8
Oktober	-	54	-	17
Nopember	-	61	-	8
Desember	1	52	-	11
Jumlah Total	15	1 094	12	96
2018	19	853	14	112
2017	20	819	-	55
2016	16	992	12	95
2015	18	619	-	79

Sumber/Source: Bagian Hukum Setda Kota Pekalongan/ Sub Law Establish of Setda Pekalongan Municipality

Tabel 4.6.8. Banyaknya Akte yang Diterbitkan & Biaya yang Diterima Kantor Kependudukan & Capil Kota Pekalongan, 2019
Table *Number of Certificate Published & Received Cost at Civil Registration Service in Pekalongan Municipality, 2019*

Jenis Akte <i>Kind of Certificate</i>	Triwulan I	Jumlah Rp <i>Total Rp</i>
	Banyaknya (Dokumen) <i>Number of (Document)</i>	
[1]	[2]	(3)

PENDAFTARAN PENDUDUK

1. Kartu Keluarga	4 073	-
2. KTP-el WNI	8 388	-
3. KK WNA	-	-
4. KTP-el WNA	-	-

PENCATATAN SIPIL

A. AKTA KELAHIRAN		
1. Akta Kelahiran Baru	815	-
2. Akta Kelahiran TP	1 012	-
3. Kutipan Kedua Kelahiran WNI	92	-
4. Kutipan Kedua Kelahiran WNA	-	-

Tabel 4.6.8 (Lanjutan 1)
Table Continued

Jenis Akte <i>Kind of Certificate</i>	Triwulan I	Jumlah Rp <i>Total Rp</i>
	Banyaknya (Dokumen) <i>Number of (Document)</i>	
[1]	[4]	(5)
B. AKTA PERKAWINAN		
1. Akta Perkawinan	4 073	-
2. Kutipan kedua Akta Perkawinan	8 388	-
	-	-
C. AKTA KEMATIAN		
1. Akta Kematian	-	-
2. Kutipan Kedua Akta Kematian	-	-

Tabel 4.6.8 (Lanjutan 2)
Table Continued

Jenis Akte <i>Kind of Certificate</i>	Triwulan I	Jumlah Rp <i>Total Rp</i>
	Banyaknya (Dokumen) <i>Number of (Document)</i>	
[1]	[6]	(7)
D. AKTA PERCERAIAN		
1. Akta Perceraian	2	-
2. Kutipan Kedua Akta Perceraian	-	-
E. AKTA PENGAKUAN ANAK	-	-
F. CATATAN PINGGIR		
1. Pengangkatan Anak	1	-
2. Pengesahan Anak	1	-
3. Perubahan Nama	3	-
4. Perub. Status Kewarganegaraan	3	-
Jumlah Triwulan I	15 169	-

Tabel 4.6.8 (Lanjutan 3)
Table Continued

Jenis Akte <i>Kind of Certificate</i>	Triwulan II	Jumlah Rp <i>Total Rp</i>
	Banyaknya (Dokumen) <i>Number of (Document)</i>	
[1]	[8]	(9)
PENDAFTARAN PENDUDUK		
1. Kartu Keluarga	3 358	-
2. KTP-el WNI	5 231	-
3. KK WNA	-	-
4. KTP-el WNA	-	-
PENCATATAN SIPIL		
A. AKTA KELAHIRAN		
1. Akta Kelahiran Baru	881	-
2. Akta Kelahiran TP	722	-
3. Kutipan Kedua Kelahiran WNI	100	-
4. Kutipan Kedua Kelahiran WNA	-	-

Tabel 4.6.8 (Lanjutan 4)
Table Continued

Jenis Akte <i>Kind of Certificate</i>	Triwulan II	Jumlah Rp <i>Total Rp</i>
	Banyaknya (Dokumen) <i>Number of (Document)</i>	
[1]	[10]	(11)

B. AKTA PERKAWINAN

1. Akta Perkawinan	13	-
2. Kutipan kedua Akta Perkawinan	-	-

C. AKTA KEMATIAN

1. Akta Kematian	616	-
2. Kutipan Kedua Akta Kematian	1	-

Tabel 4.6.8 (Lanjutan 5)
Table Continued

Jenis Akte <i>Kind of Certificate</i>	Triwulan II	
	Banyaknya (Dokumen) <i>Number of (Document)</i>	Jumlah Rp <i>Total Rp</i>
[1]	[12]	(13)
D. AKTA PERCERAIAN		
1. Akta Perceraian	4	-
2. Kutipan Kedua Akta Perceraian	-	-
E. AKTA PENGAKUAN ANAK	-	-
F. CATATAN PINGGIR	-	-
1. Pengangkatan Anak	1	-
2. Pengesahan Anak	1	-
3. Perubahan Nama	-	-
4. Perub. Status Kewarganegaraan	3	-
Jumlah Triwulan II	10 930	-

Tabel 4.6.8 (Lanjutan 6)
Table Continued

Jenis Akte <i>Kind of Certificate</i>	Triwulan III	Jumlah Rp <i>Total Rp</i>
	Banyaknya (Dokumen) <i>Number of (Document)</i>	
[1]	[14]	(15)

PENDAFTARAN PENDUDUK

1. Kartu Keluarga	4 434	-
2. KTP-el WNI	2 548	-
3. KK WNA	-	-
4. KTP-el WNA	-	-

PENCATATAN SIPIL

A. AKTA KELAHIRAN

1. Akta Kelahiran Baru	964	-
2. Akta Kelahiran TP	1 136	-
3. Kutipan Kedua Kelahiran WNI	121	-
4. Kutipan Kedua Kelahiran WNA	-	-

Tabel 4.6.8 (Lanjutan 7)
Table Continued

Jenis Akte <i>Kind of Certificate</i>	Triwulan III	Jumlah Rp <i>Total Rp</i>
	Banyaknya (Dokumen) <i>Number of (Document)</i>	
[1]	[16]	(17)
B. AKTA PERKAWINAN		
1. Akta Perkawinan	12	-
2. Kutipan kedua Akta Perkawinan	-	-
C. AKTA KEMATIAN		
1. Akta Kematian	648	-
2. Kutipan Kedua Akta Kematian	3	-

Tabel 4.6.8 (Lanjutan 8)
Table Continued

Jenis Akte <i>Kind of Certificate</i>	Triwulan III	Jumlah Rp <i>Total Rp</i>
	Banyaknya (Dokumen) <i>Number of (Document)</i>	
[1]	[18]	(19)
D. AKTA PERCERAIAN		
1. Akta Perceraian	4	-
2. Kutipan Kedua Akta Perceraian	1	-
E. AKTA PENGAKUAN ANAK		
	-	-
F. CATATAN PINGGIR		
1. Pengangkatan Anak	3	-
2. Pengesahan Anak	9	-
3. Perubahan Nama	30	-
4. Perub. Status Kewarganegaraan	6	-
Jumlah Triwulan III	9 919	-

Tabel 4.6.8 (Lanjutan 9)
Table Continued

Jenis Akte <i>Kind of Certificate</i>	Triwulan IV	Jumlah Rp <i>Total Rp</i>
	Banyaknya (Dokumen) <i>Number of (Document)</i>	
[1]	[20]	(21)
PENDAFTARAN PENDUDUK		
1. Kartu Keluarga	3 414	-
2. KTP-el WNI	2 033	-
3. KK WNA	-	-
4. KTP-el WNA	-	-
PENCATATAN SIPIL		
A. AKTA KELAHIRAN		
1. Akta Kelahiran Baru	880	-
2. Akta Kelahiran TP	856	-
3. Kutipan Kedua Kelahiran WNI	104	-
4. Kutipan Kedua Kelahiran WNA	-	-

Tabel 4.6.8 (Lanjutan 10)
Table Continued

Jenis Akte <i>Kind of Certificate</i>	Jumlah 1 Tahun	
	Banyaknya (Dokumen) <i>Number of (Document)</i>	Jumlah Rp <i>Total Rp</i>
	[1]	(23)
A. AKTA PERKAWINAN		
1. Akta Perkawinan	12	-
2. Kutipan kedua Akta Perkawinan	-	-
B. AKTA KEMATIAN		
1. Akta Kematian	763	-
2. Kutipan Kedua Akta Kematian	4	-

Tabel 4.6.8 (Lanjutan 11)
Table Continued

Jenis Akte <i>Kind of Certificate</i>	Jumlah 1 Tahun	Jumlah Rp <i>Total Rp</i>
	Banyaknya (Dokumen) <i>Number of (Document)</i>	
[1]	[24]	(25)
C. AKTA PERCERAIAN		
1. Akta Perceraian	3	-
2. Kutipan Kedua Akta Perceraian	-	-
D. AKTA PENGAKUAN ANAK		
	-	-
E. CATATAN PINGGIR		
1. Pengangkatan Anak	5	-
2. Pengesahan Anak	4	-
3. Perubahan Nama	39	-
4. Perub. Status Kewarganegaraan	6	-
Jumlah Triwulan IV	8 223	-

Sumber/Source: Dinas Kependudukan dan Pencatatan Sipil Kota Pekalongan/ *Civil Registration Service of Pekalongan Municipality*

Tabel 4.6.8 (Lanjutan 12)
Table Continued

Jenis Akte <i>Kind of Certificate</i>	Jumlah 1 Tahun	
	Banyaknya (Dokumen) <i>Number of (Document)</i>	Jumlah Rp <i>Total Rp</i>
[1]	[2]	(3)
PENDAFTARAN PENDUDUK		
1. Kartu Keluarga	15 279	-
2. KTP-el WNI	18 200	-
3. KK WNA	-	-
4. KTP-el WNA	-	-
PENCATATAN SIPIL		
F. AKTA KELAHIRAN		
1. Akta Kelahiran Baru	3 450	-
2. Akta Kelahiran TP	3 826	-
3. Kutipan Kedua Kelahiran WNI	417	-
4. Kutipan Kedua Kelahiran WNA	-	-

Tabel 4.6.8 (Lanjutan 13)
Table Continued

Jenis Akte <i>Kind of Certificate</i>	Jumlah 1 Tahun	
	Banyaknya (Dokumen) <i>Number of (Document)</i>	Jumlah Rp <i>Total Rp</i>
[1]	[2]	(3)
G. AKTA PERKAWINAN		
3. Akta Perkawinan	47	-
4. Kutipan kedua Akta Perkawinan	2	-
H. AKTA KEMATIAN		
3. Akta Kematian	2 788	-
4. Kutipan Kedua Akta Kematian	14	-

Tabel 4.6.8 (Lanjutan 14)
Table Continued

Jenis Akte <i>Kind of Certificate</i>	Jumlah 1 Tahun	
	Banyaknya (Dokumen) <i>Number of (Document)</i>	Jumlah Rp <i>Total Rp</i>
[1]	[2]	(3)
I. AKTA PERCERAIAN		
3. Akta Perceraian	2 788	-
4. Kutipan Kedua Akta Perceraian	14	-
J. AKTA PENGAKUAN ANAK	-	-
K. CATATAN PINGGIR		
5. Pengangkatan Anak	10	-
6. Pengesahan Anak	14	-
7. Perubahan Nama	72	-
8. Perub. Status Kewarganegaraan	18	-
Jumlah 1 Tahun	44 240	-

Sumber/Source: Dinas Kependudukan dan Pencatatan Sipil Kota Pekalongan/ *Civil Registration Service of Pekalongan Municipality*

Tabel 4.6.9. Banyaknya Perkara Yang Diterima & Diputus Oleh Pengadilan Agama Kota Pekalongan, 2019
Number Cases Which Received & Decided by Religion Court of Pekalongan Municipality, 2019

Jenis Perkara <i>Kind of Cases</i>	Diterima / <i>Received</i>	Diputus / <i>Decided</i>
[1]	[2]	[3]
1. Sisa Tahun Lalu	123	123
2. Perkara yang Diterima	653	653
3. Dicabut	-	36
4. Ijin Poligami	-	-
5. Pencegahan Perkawinan	-	-
6. Penolakan Perkawinan oleh PPN	-	-
7. Pembatalan Perkawinan	-	-
8. Kelalaian Atas Kewajiban Suami/Istri	-	-
9. Cerai Talak	156	166
10. Cerai Gugat	448	449
11. Harta Bersama	1	2
12. Penguasaan Anak (Hadlonah)	2	-
13. Nafkah Anak oleh Ibu	-	-
14. Hak-hak Bekas Istri	-	-
15. Pengesahan Anak	-	-
16. Pencabutan Kekuasaan Orang Tua	-	-
17. Perwalian	-	-
18. Pencabutan Kekuasaan Wali	-	-

Tabel 4.6.9 (Lanjutan 1)
Table Continued

Jenis Perkara <i>Kind of Cases</i>	Diterima / <i>Received</i>	Diputus / <i>Decided</i>
[1]	[2]	[3]
19. Penunjukan Orang Lain Sebagai Wali	-	-
20. Ganti Rugi Sebagai Wali	-	-
21. Asal Usul Anak	3	1
22. Penolakan Kawin Campur	-	-
23. Isbat Nikah	3	2
24. Izin Kawin	-	-
25. Dispensasi Kawin	29	30
26. Wali Adhol	4	3
27. Pengangkatan Anak	-	-
28. Ekonomi syariah	-	1
29. Kewarisan	1	-
30. Wasiat	-	-
31. Hibah	1	-
32. Wakaf	1	1
33. Zakat/ Infaq/ Shodakoh	-	-
34. Penetapan Ahli Waris /P3HP	-	-
35. Lain-lain	4	4
36. Ditolak	-	4
37. Tidak Diterima	-	3
38. Gugur	-	3
39. Dicoret dari Register	-	9
40. Jumlah	653	714
41. Sisa Akhir Bulan	-	62

Sumber/Source: Kantor Pengadilan Agama Kota Pekalongan/ Office of Religion in Pekalongan Municipality

Tabel 4.6.10. Jumlah Jemaah Haji Kota Pekalongan Menurut Jenis Kelamin, 2019
Table **Number of Pekalongan Municipality Pilgrim by Sex, 2019**

Kecamatan <i>Districts</i>	Jenis Kelamin/ <i>Sex</i>		Jumlah <i>Total</i>
	Laki-laki <i>Male</i>	Perempuan <i>Female</i>	
[1]	[2]	[3]	[4]
010. Pekalongan Barat	65	57	122
020. Pekalongan Timur	39	43	82
030. Pekalongan Selatan	40	50	90
040. Pekalongan Utara	37	32	69
Jumlah / <i>Total</i>	181	182	363
2018	168	221	389
2017	181	225	406
2016	156	182	338
2015	196	206	402

Sumber/Source: Kantor Kementerian Agama Kota Pekalongan/ Office of Religion in Pekalongan Municipality

Tabel 4.6.11. Banyaknya Penyuluh Agama Islam di Kota Pekalongan, 2019
Table
Number of Islam Instructor in Pekalongan Municipality, 2019

Kecamatan <i>Districts</i>	Tingkat <i>Level</i>			Jenis Kelamin <i>Sex</i>		Jumlah <i>Total</i>
	Muda	Madia	Pratama	Pria	Wanita	
[1]	[2]	[3]	[4]	[5]	[6]	[7]
010. Pekalongan Barat	1	2	-	2	1	3
020. Pekalongan Timur	1	2	-	1	2	3
030. Pekalongan Selatan	-	1	-	2	-	2
040. Pekalongan Utara	1	2	-	2	1	3
Jumlah / <i>Total</i>	3	6	-	7	4	11
2018	5	6	-	7	4	11
2017	6	4	1	7	4	11
2016	5	4	2	13	4	14
2015	2	6	3	7	4	11

Sumber/Source: Kantor Kementerian Agama Kota Pekalongan/ Office of Religion in Pekalongan Municipality

Tabel 4.6.12. Banyaknya Nikah, Talak, Cerai & Rujuk di Kota Pekalongan, 2019
Table **Number of Marriage, Repudiation, Divorce & Revocation in Pekalongan Municipality, 2019**

Kecamatan <i>Districts</i>	Nikah <i>Marriage</i>	Talak* <i>Repudiation</i>	Cerai* <i>Divorce</i>	Rujuk <i>Revocation</i>
[1]	[2]	[3]	[4]	[5]
010. Pekalongan Barat	759	16	37	-
020. Pekalongan Timur	573	27	73	-
030. Pekalongan Selatan	595	36	113	-
040. Pekalongan Utara	700	16	58	-
Jumlah / Total	2.627	70	281	-
2018	2 767	38	208	-
2017	2 727	93	288	1
2016	2 699	100	303	NA
2015	2 880	53	105	-

Sumber/Source: Kantor Kementerian Agama Kota Pekalongan/ Office of Religion in Pekalongan Municipality

*) Sumber data: Pengadilan Agama

Tabel 4.6.13. Banyaknya Tingkat Kepengurusan Tim Penggerak PKK & Jumlah Kelompok PKK di Kota Pekalongan, 2019
Number of Level Organizing Tim Penggerak PKK & Total PKK Group in Pekalongan Municipality, 2019

Kecamatan <i>Districts</i>	Tingkat Kepengurusan Tim Penggerak PKK <i>Level Organizing Tim Penggerak PKK</i>		Jenis Kelompok <i>Total PKK Groups</i>		
	Kec <i>District</i>	Kel <i>Village</i>	PKK		Dasa Wisma
			RW	RT	
[1]	[2]	[3]	[4]	[5]	[6]
010. Pekalongan Barat	1	7	95	355	346
020. Pekalongan Timur	1	7	75	318	502
030. Pekalongan Selatan	1	6	36	99	111
040. Pekalongan Utara	1	7	80	424	281
Jumlah / Total	4	27	286	1 196	1 240
2018	4	27	306	1 231	1 214
2017	4	27	289	1 305	1 126
2016	4	27	330	1 482	1 474
2015	4	24	275	1 238	1 329

Sumber/Source: Tim Penggerak PKK Kota Pekalongan/Driving Team of Empowerment and Family Welfare of Pekalongan Municipality

Tabel 4.6.14. Jumlah Permohonan Ijin Mendirikan Bangunan oleh Dinas Penanaman Modal Dan Pelayanan Terpadu Satu Pintu Pekalongan Tahun Anggaran 2019
Total Of Building Permit Requestby DPMPTSP Pekalongan Municipality, 2019

Bulan Months	Rumah Tinggal		Perdagangan		Industri	
	<i>Housing</i>		<i>Trade</i>		<i>Manufacturing</i>	
	Permo- honian Request	Disetujui Agreed	Permo- honian Request	Disetujui Agreed	Permo- honian Request	Disetujui Agreed
[1]	[2]	[3]	[4]	[5]	[6]	[7]
Januari	23	14	6	6	0	0
Pebruari	38	38	6	5	2	2
Maret	16	16	7	7	1	1
April	26	26	9	8	1	1
Mei	71	71	6	6	2	2
Juni	10	10	1	1	0	0
Juli	34	33	15	14	2	1
Agustus	44	31	16	15	2	2
September	44	44	6	6	2	2
Oktober	43	38	21	17	1	1
Nopember	23	21	9	8	1	1
Desember	32	29	9	8	0	0
Jumlah / Total	404	371	111	101	14	13
2018	325	308	95	89	4	4
2017	310	310	90	90	12	12
2016	440	440	87	87	11	11
2015	518	518	84	83	17	17

Sumber/Source: Dinas Penanaman Modal dan Pelayanan Terpadu Satu Pintu/Investment Agency and Integrated Licensing Service of Pekalongan Municipality

Tabel 4.6.15. Produksi Sertifikat oleh BPN Kota Pekalongan, 2019
Table Certificate Issued by BPN Pekalongan Municipality, 2019

Kecamatan <i>Districts</i>	Jenis Sertifikat <i>Kind of Certificates</i>					Jumlah <i>Total</i>
	Hak Milik <i>Property Right</i>	HGB <i>Building Utility Rights</i>	Hak Pakai <i>Using Rights</i>	Hak Penge- lolaan	Wakaf <i>Property Donated for Religion</i>	
[1]	[2]	[3]	[4]	[5]	[6]	[7]
010. Pekalongan Barat	24 386	2 370	350	-	123	27 229
020. Pekalongan Timur	20 921	1 999	400	-	117	23 437
030. Pekalongan Selatan	14 949	356	367	-	94	15 766
040. Pekalongan Utara	18 086	1 860	196	1	65	20 208
<i>Jumlah / Total</i>	78 343	6 585	1 313	1	399	86 640
2018	4 047	155	132	0	45	4 379
2017	72 181	4 830	1 152	1	302	78 421
2016	69 177	6 755	1 067	0	317	77 316
2015	67 811	6 678	1 016	0	293	75 798

Sumber/Source:Badan Pertanahan Nasional (BPN) Kota Pekalongan/ *National Land Agency Council of Pekalongan Municipality*

Tabel 4.6.16. Banyaknya Sarana Kebersihan & Keadaan Sampah di Kota Pekalongan, 2015 – 2019
Kind of Cleaning Facility & Garbage Condition, 2015 - 2019

Jenis Sarana Kebersihan & Keadaan Sampah <i>Kind of Cleaning Facility & Garbage Condition</i>	Jenis Sertifikat <i>Kind of Certificates</i>				
	2015	2016	2017	2018	2019
[1]	[3]	[4]	[5]	[6]	[6]
Sarana Kebersihan					
- Truk Sampah	14	15	16	16	18
- Truk Container	5	7	7	7	8
- Container	29	37	40	40	40
- TPS/Landasan container	17	20	20	21	21
- T P A	1	1	1	1	1
- Truk Tinja	3	2	1	2	3
- Gerobag Sampah	-	30	34	51	50
- Transfer Depo	7	7	6	6	6
- Instalasi Pengolah Limbah Tinja	1	1	1	1	1
- Whell Loader	-	-	-	-	-
- Exavator	2	3	3	4	4
- Bollduser	-	-	-	-	-
- Urinoir/Toilet Bergerak	-	2	2	2	2
Keadaan Sampah					
- Produksi Sampah(M3)/Hari	855	828,75	833,17	141,88	447,17
- Terangkut (M3)/Hari	684	650,00	530,39	149,47	353,95
- Terkelola (M3)/Hari	-	140,00	140,01	13,92	31,96
- Sisa (M3)/Hari	171	38,75	162,77	135,55	61,25

Sumber/Source:Dinas Lingkungan Hidup Kota Pekalongan/Environmental Agency of Pekalongan Municipality

Tabel 4.6.17. Persentase Komposisi Sampah di Kota Pekalongan, 2016 - 2019
Table Percentage of Garbage Compositon in Pekalongan Municipality, 2016 - 2019

Jenis Sampah Kind of Garbage	Tahun Years			
	2016	2017	2018	2019
[1]	[3]	[4]	[5]	[5]
1. Kertas	5,50	6,00	6,00	6,00
2. Kayu	1,60	2,00	2,00	2,00
3. Kain	1,70	1,80	1,80	1,80
4. Karet/Kulit	1,00	0,80	0,80	0,80
5. Plastik	8,00	7,80	7,80	7,80
6. Metal / Logam	1,00	1,00	1,00	1,00
7. Gelas / Kaca	1,50	1,50	1,50	1,50
8. Organik	77,70	77,00	77,00	77,00
9. Lain-lain	2,00	2,10	2,10	2,10
Jumlah / Total	100,00	100,00	100,00	100,00

Catatan : tidak ada penelitian

Sumber/Source: Dinas Lingkungan Hidup Kota Pekalongan/Environmental Agency of Pekalongan Municipality

Tabel 4.6.18. Banyaknya Peristiwa Kebakaran di Kota Pekalongan, 2016 - 2019
Table **Number of Fire Incident in Pekalongan Municipality, 2016 - 2019**

Bulan <i>Months</i>	Tahun / <i>Years</i>			
	2016*	2017	2018	2019
[1]	[4]	[5]	[5]	[5]
Januari	-	1	3	1
Pebruari	2	2	4	1
Maret	-	3	3	2
April	-	2	2	3
Mei	2	2	5	4
Juni	2	1	3	4
Juli	1	-	3	5
Agustus	1	4	1	8
September	1	3	1	8
Oktober	1	2	5	6
Nopember	1	-	2	7
Desember	-	1	1	-
Jumlah / Total	12	21	33	49

Sumber/Source: Badan Penanggulangan Bencana Daerah Kota Pekalongan/Regional Disaster Relief Agency of Pekalongan Municipality

*) Sumber data: DPU Kota Pekalongan

Tabel 4.6.19. Banyaknya Bencana Kebakaran, Yang Terbakar, Yang Kehilangan Tempat Tinggal di Kota Pekalongan, 2016 – 2019
Number of Fire Incident, What Burned, Who to Miss A House in Pekalongan Municipality, 2016 – 2019

Tahun Years	Banyaknya Bencana Kebakaran	Banyaknya Yang Terbakar		Yang Kehilangan Tempat Tinggal	
		Rumah	Lainnya	Keluarga	Jiwa
[1]	[2]	[3]	[4]	[5]	[6]
2016*	12	5	7	3	-
2017	21	15	6	5	-
2018	33	11	22	-	1
2019	49	13	36	-	-

Sumber/Source: Badan Penanggulangan Bencana Daerah Kota Pekalongan/Regional Disaster Relief Agency of Pekalongan Municipality

*) Sumber data: DPU Kota Pekalongan

Tabel 4.6.20. Banyaknya Korban, Taksiran Kerugian Akibat Kebakaran di Kota Pekalongan, 2016 – 2019
Table *Number of Sacrifice, Damage Estimation From Fire Incident in Pekalongan Municipality, 2016 – 2019*

Tahun Years	Banyaknya Bencana Kebakaran	Banyaknya Korban <i>Number of victims</i>		Taksiran Kerugian <i>Damage Estimation</i> (Juta Rp.)
		Mati <i>Dead</i>	Luka-luka <i>Injury</i>	
[1]	[2]	[3]	[4]	[5]
2016	12	-	1	6 795
2017	21	-	-	-
2018	33	1	-	-
2019	49	-	2	5 367

Sumber/Source: Badan Penanggulangan Bencana Daerah Kota Pekalongan/Regional Disaster Relief Agency of Pekalongan Municipality

*) Sumber data: DPU Kota Pekalongan

Tabel 4.6.21 Pengeluaran Rata-rata Per Kapita Sebulan Menurut Kelompok Makanan di Kota Pekalongan, 2019
Table *Average Expenditure Per Capita Per Month by Food Group in Pekalongan Municipality, 2019*

Kelompok Makanan <i>Food Group</i>	Pengeluaran Rata-rata Perkapita Sebulan/ <i>Average Expenditure Per Capita Per Month</i> (Rp)
(1)	(2)
Padi-padian/ <i>Cereals</i>	51 657
Umbi-umbian/ <i>Tubers</i>	2 407
Ikan/ <i>Fish</i>	27 267
Daging/ <i>Meat</i>	23 554
Telur dan susu/ <i>Eggs and milk</i>	25 892
Sayur-sayuran/ <i>Vegetables</i>	28 129
Kacang-kacangan/ <i>Legumes</i>	9 283
Buah-buahan/ <i>Fruits</i>	23 824
Minyak dan lemak/ <i>Oil and fats</i>	8 385
Bahan minuman/ <i>Beverage stuffs</i>	14 377
Bumbu-bumbuan/ <i>Spices</i>	9 289
Konsumsi lainnya/ <i>Miscellaneous food items</i>	8 180
Makanan dan minuman jadi <i>Prepared food and beverages</i>	231 532
Tembakau dan sirih/ <i>Tobacco and betel</i>	44 322
Jumlah/Total	508 098

Sumber/Source: BPS Kota Pekalongan/ BPS-Statistic of Pekalongan Municipality

Tabel 4.6.22 Pengeluaran Rata-rata Per Kapita Sebulan Menurut Kelompok Bukan Makanan di Kota Pekalongan, 2019
Table Average Expenditure Per Capita Per Month by Non Food Group in Pekalongan Municipality, 2019

Kelompok Bukan Makanan NonFood Group	Pengeluaran Rata-rata Perkapita Sebulan/Average Expenditure Per Capita Per Month (Rp)
(1)	(2)
Perumahan dan Fasilitas Rumah Tangga <i>Housing and household facility</i>	263 494
Aneka barang dan jasa/ <i>Goods and services</i>	117 817
Pakaian, alas kaki, dan tutup kepala <i>Clothing, footwear, and headgear</i>	32 283
Barang yang tahan lama/ <i>Durable goods</i>	41 335
Pajak, Pungutan dan Asuransi <i>Taxes, collection and insurances</i>	29 341
Keperluan pesta dan upacara/Kenduri <i>Parties and ceremonies</i>	8 048
Jumlah/Total	492 317

Sumber/Source: BPS Kota Pekalongan/ BPS-Statistic of Pekalongan Municipality



Produksi Buah-buahan menurut Kecamatan di Kota Pekalongan (ton)



- Pekalongan Barat
- Pekalongan Timur
- Pekalongan Selatan
- Pekalongan Utara

- Pisang
- Mangga



- Pekalongan Barat
- Pekalongan Timur
- Pekalongan Selatan
- Pekalongan Utara



“Produksi buah Mangga mengalami kenaikan sebesar 23,9%”

PENJELASAN TEKNIS

1. **Lahan sawah** adalah lahan pertanian yang berpetak-petak dan dibatasi oleh pematang (galangan), saluran untuk menahan/ menyalurkan air, yang biasanya ditanami padi sawah tanpa memandang dari mana diperoleh atau status lahan tersebut. Lahan yang dimaksud termasuk lahan yang terdaftar di Pajak Bumi Bangunan, luran Pembangunan Daerah, lahan bengkok, lahan serobotan, lahan rawa yang ditanami padi dan lahan bekas tanaman tahunan yang telah dijadikan sawah, baik yang ditanami padi, palawija atau tanaman semusim lainnya.

1. **Tegal/Kebun** adalah lahan pertanian bukan sawah (lahan kering) yang ditanami tanaman semusim atau tahunan dan terpisah dengan halaman sekitar rumah serta penggunaannya tidak berpindah pindah.

2. **Ladang/Huma** adalah lahan pertanian bukan sawah (lahan kering) yang biasanya ditanami tanaman semusim dan penggunaannya hanya semusim

TECHNICAL NOTES

1. **Wetland** is agricultural land that separated by small dykes to resist water, where the main crop is usually wetland paddy without considering where it is got from or the status of the land. It includes the land that is registered at land income tax office, regional development contribution, 'bengkok' land, illegal ownership, swamps for rice cultivation, and annual crop land mark that has been used as rice field, which are both planted with paddy, secondary crops or the other seasonal crops.

1. **Dry field/Garden** is an dryland (unirrigated land) which is planted with seasonal or annual crops and separately from the yard around the house without shifting

2. **Unirrigated agricultural field /Shifting cultivation land** is dryland (unirrigated land) that usually is cultivated for seasonal crops and utilized only for one or

atau dua musim, kemudian akan ditinggalkan bila sudah tidak subur lagi (berpindah-pindah). Kemungkinan lahan ini beberapa tahun kemudian akan dikerjakan kembali jika sudah subur.

3. **Lahan yang sementara tidak diusahakan** adalah lahan yang biasanya diusahakan tetapi untuk sementara (lebih dari 1 (satu) tahun tetapi kurang dari atau sama dengan 2 (dua) tahun) tidak diusahakan, termasuk lahan sawah yang tidak diusahakan selama lebih dari 2 (dua) tahun.
4. Data pokok tanaman pangan yang dikumpulkan adalah luas panen dan produktivitas (hasil per hektar). Produksi tanaman pangan merupakan hasil perkalian antara luas panen dengan produktivitas. Pengumpulan data luas panen dilakukan setiap bulan dengan pendekatan area kecamatan di seluruh wilayah Indonesia. Pengumpulan data produktivitas dilakukan melalui pengukuran langsung pada plot ubinan berukuran 2½ m x 2½ m. Pengumpulan data produktivitas dilakukan setiap subround (empat bulanan) pada waktu panen petani.

two seasons, then it will be left when it is not fertile (shifting). Maybe, this land will be used again in a few years if it has been fertile.

3. **Temporarily unused land** is land that is regularly used but temporarily (more than a year but less or equal than two years) is unused, it includes wetland that is not cultivated more than two years.
4. *The main food crops data collected consists of harvested area and productivity (yield per hectare). Food crops production is generated by harvested area multiplied by productivity. The harvested area data is collected every month using sub district area approach in all sub district in Indonesia. The productivity data collection is conducted by a direct measurement in 2½m x 2½m crop cutting plot. The productivity measurement is conducted in every subround (four monthly) at the time when farmers are harvesting their crops.*

5. Data produksi padi dan palawija yang disajikan adalah dalam kualitas: gabah kering giling (padi), pipilan kering (jagung), biji kering (kedelai dan kacang tanah), dan umbi basah (ubi kayu dan ubi jalar).

5. *Production of paddy and secondary crops data are presented in the form of: dry unhusked rice (paddy), dry loose maize (maize), dry shells crops (soybeans and peanuts), and fresh roots (cassava and sweet potatoes).*

6. **Tanaman sayuran dan buah-buahan semusim**

Tanaman sayuran semusim adalah tanaman sumber vitamin, garam mineral dan lain-lain yang dikonsumsi dari bagian tanaman yang berupa daun, bunga, buah, dan umbinya, yang berumur kurang dari satu tahun.

Tanaman buah-buahan semusim adalah tanaman sumber vitamin, garam mineral, dan lain-lain yang dikonsumsi dari bagian tanaman yang berupa buah, berumur kurang dari satu tahun, tidak berbentuk pohon/rumpuntetapi menjalar dan berbatang lunak.

6. ***Seasonal vegetable and fruit plants***

Seasonal vegetable plants are plants which are the sources of vitamin, mineral salt, etc, consumed from the part of the plant in the form of leaf, flower, fruit, and root with the age of less than one year.

Seasonal fruit plants are plants which are the sources of vitamin, mineral salt, etc, consumed from the part of the plant in the form of fruits. These plants are creeps with the age of less than one year.

7. **Tanaman buah-buahan dan sayuran tahunan**

Tanaman buah-buahan tahunan adalah tanaman sumber vitamin, garam mineral, dan lain-lain yang dikonsumsi dari bagian tanaman

7. ***Annual fruit and vegetable plants***

Annual fruit plants are plants which are the sources of vitamin, contained mineral salt, etc, consumed from the part of plant in the form of fruit and more than one

yang berupa buah dan merupakan tanaman tahunan.

Tanaman sayuran tahunan adalah tanaman sumber vitamin, garam mineral, dan lain-lain yang dikonsumsi dari bagian tanaman yang berupa daun dan atau buah yang berumur lebih dari satu tahun.

8. **Tanaman biofarmaka** adalah tanaman yang bermanfaat untuk obat-obatan, kosmetik, dan kesehatan yang dikonsumsi atau digunakan dari bagian-bagian tanaman seperti daun, batang, buah, umbi (rimpang) ataupun akar.

9. **Tanaman hias** adalah tanaman yang mempunyai nilai keindahan baik bentuk, warna daun, tajuk maupun bunganya, sering digunakan untuk penghias pekarangan dan lain sebagainya.

10. **Luas panen tanaman hortikultura** adalah luas tanaman sayuran, buah-buahan, biofarmaka, dan tanaman hias yang diambil hasilnya/dipanen pada periode pelaporan.

11. **Luas panen untuk tanaman sayuran** adalah luas tanaman yang dipanen sekaligus/habis/dibongkar dan luas tanaman yang dipanen

year of age.

Annual vegetable plants are plants which are the sources of vitamin, contained mineral salt, etc, consumed from the part of the plant in the form of vegetable and more than one year of age.

8. **Medicinal plants** are plants which are useful for medicine. It is consumed from part of the plant such as leaf, flower, fruit, tuber, and root.

9. **Ornamental plants** are plants which have a beauty value, either in shape, colour of leaf or crown of flower, and they are often used as a yard decorator.

10. **Harvested area of horticulture** is area which vegetable, fruit, medicinal and ornamental plant of crop harvested during the period of report.

11. **Harvested area of vegetables** is area of entirely plant harvested/demolished and plant harvested several

berkali-kali (lebih dari satu kali)/belum habis.

Tanaman yang dipanen sekaligus/habis/dibongkar adalah tanaman yang sehabis panen langsung dibongkar/dicabut, terdiri dari bawang merah, bawang putih, bawang daun, kentang, kol/kubis, kembang kol, petsai/sawi, wortel, lobak, dan kacang merah.

Tanaman yang dipanen berkali-kali (lebih dari satu kali)/belum habis adalah tanaman yang pemanenannya lebih dari satu kali dan biasanya dibongkar apabila panen terakhir sudah tidak memadai lagi, terdiri dari: kacang panjang, cabe besar, cabe rawit, jamur, tomat, terung, buncis, ketimun, labu siam, kangkung, bayam, melon, semangka, dan blewah.

12. Produksi hortikultura adalah hasil menurut bentuk produk dari setiap tanaman sayuran, buah-buahan, biofarmaka dan tanaman hias yang diambil berdasarkan luas yang dipanen/tanaman yang menghasilkan pada bulan/triwulan laporan.

times/undemolished.

Entirely plants harvested/demolished are plants usually harvested once and demolished to be substituted by other plants, consisting of: shallots, garlic, leeks, potato, cabbage, cauli flower, mustard green, carrots, chinese radish, and red kidney beans.

Plants harvested several times/undemolished are plants usually harvested more than once and demolished in the case that the last harvest was economically not profitable. They consist of : yard long beans, chili, small chili, mushroom, tomatoes, egg plant, french beans, cucumber, pumpkin/chajota, swamp cabbage, spinach, melon, watermelon, and blewah .

12. Horticulture production is the standard production quantity form of vegetable, fruit, medicinal and ornamental plant based on harvested area/the number of production plants reported monthly/quarterly.

ULASAN

DESCRIPTION

1 PERTANIAN TANAMAN PANGAN

Sektor Pertanian sub sektor tanaman pangan pada bab ini memberikan gambaran tentang luas panen tanaman padi dan produksi tanaman buah-buahan di Kota Pekalongan tahun 2019. Luas panen padi adalah 1.751 hektar dan luas tambah tanaman padi adalah 1.624 hektar. Produksi buah mangga sebanyak 15.127 kuintal, dan pisang sebanyak 2.106 kuintal.

2. PETERNAKAN

Pada sub sektor peternakan, yaitu jumlah populasi ternak: sapi perah, kerbau, kuda, kambing, domba, dan unggas (ayam kampung, ayam ras, itik, itik manila, angsa), serta produksi daging, telur, susu, dan kulit. Hasil peternakan di Kota Pekalongan tidak begitu besar bila dibandingkan dengan hasil sektor lainnya. Pada tahun 2019, Populasi sapi potong dan sapi perah sebanyak 222 dan 313 ekor. Adapun populasi kambing sebanyak 1.901 ekor. Untuk unggas, populasi terbesar adalah

1. FOOD CROPS

Sub food crop sector agricultural sector at this chapter describes the harvested area and the production of fruits crops in Pekalongan Municipality in 2018. The harvested area of wet land paddy is 1.751 hectare and the added area land for planting food corps is 1.624 hectare. The production of mango is 15.127 kuintal, banana is 2.106 kuintal .

2. LIVESTOCK

For the livestock sector, this chapter explains livestock population such as milk cow, buffalo, horse, goat and sheep. Poultry population (native, chicken, poultry, duck, manila duck, goose) and its products (meat, egg, milk, and leather). Livestock product in Pekalongan Municipality is not significant compared with other sector. In 2019, number of dairy cow and beef cow is 222 and 313. Number of goat in 2019 is 1.901, while the highest number

ayam buras sebanyak 139.904 ekor.

Produksi susu sapi sebanyak 590.318 liter, lebih sedikit dari tahun sebelumnya yang mencapai 602.912 liter. Produksi telur 16.448.931.

3. PERIKANAN

Sub sektor perikanan meliputi kegiatan usaha perikanan laut, perikanan tambak, sawah, kolam, dan perairan umum. Hasil perikanan di Kota Pekalongan cukup besar, baik perikanan laut maupun perikanan darat. Hal ini karena ditopang adanya Tempat Pelelangan Ikan (TPI) di Pelabuhan Kota Pekalongan. Pada tahun 2019, produksi perikanan laut sebanyak 14.991 ton, naik 36,53% dibandingkan tahun sebelumnya.

of poultry is coming from total number of chicken which is 139.904.

Milk production in 2019 was 590.318 liters, decrease compare to previous year which was 602.912 liters. Egg production 16.448.931.

3. FISHERY

Fishery sector consist of activity of marine fisheries, pond fisheries, rice field, fresh water, cage and open water fisher. The fish production In Pekalongan Municipality (marine fisheries and land fisheries) is big enough because of the presence of auction office. In 2019, the production of marine fisheries is 14.991 ton, it increases about 36,53% compare to previous year.

5.1. TANAMAN PANGAN/*FOOD CROPS*

Tabel 5.1.1 Luas Panen, Produktivitas dan Produksi Padi Menurut Kecamatan di Kota Pekalongan (hektar), 2019
Harvested Area, Productivity and Production of Paddy by Subdistrict in Pekalongan Municipality (hectare), 2019

Kecamatan <i>Subdistrict</i>	Luas Panen (ha) <i>Harvested Area (ha)</i>	Produktivitas (ton/ha) <i>Productivity (ton/ha)</i>	Produksi (ton) <i>Production (ton)</i>
(1)	(2)	(3)	(4)
1 Pekalongan Barat	NA	NA	NA
2 Pekalongan Timur	NA	NA	NA
3 Pekalongan Selatan	NA	NA	NA
4 Pekalongan Utara	NA	NA	NA
Kota Pekalongan	1 619,74	8 968,93	5 131,09

Catatan/Note : ...

Sumber/Source : BPS, Laporan Statistik Pertanian (SP) Tanaman Pangan/*BPS-Statistics Indonesia, Agriculture Statistic Report of Food Crops*

Tabel 5.1.2 **Produksi Padi¹ dan Beras Menurut Kecamatan di Kota Pekalongan (hektar), 2019**
Paddy and Rice Production¹ by Subdistrict in Pekalongan Municipality (hectare), 2019

Kecamatan <i>Subdistrict</i>	Produksi Padi (ton GKG) <i>Paddy Production (ton GKG)</i>	Produksi Padi Setara Beras (ton) <i>Rice Equivalent Production (ton)</i>
(1)	(2)	(3)
1 Pekalongan Barat	NA	NA
2 Pekalongan Timur	NA	NA
3 Pekalongan Selatan	NA	NA
4 Pekalongan Utara	NA	NA
Kota Pekalongan	8 968,93	5 131,09

Catatan/Note : ¹ Kualitas produksi gabah kering giling/The production is in term of dry unhusked paddy

Sumber/Source : Dinas Pertanian dan Pangan Kota Pekalongan / Agriculture and Food Service in Pekalongan Municipality

Tabel 5.1.3 Luas Panen dan Tambah Tanam Tanaman Pangan Menurut Jenis Tanaman di Kota Pekalongan, 2019
Harvested Area & Increase Planting Food Crops By Kind of Plants in Pekalongan Municipality Year 2019

Kecamatan <i>Districts</i>	Jenis Tanaman Pangan (hektar) <i>Kind of Food Crops (hectare)</i>							
	Padi Sawah <i>WetLand</i>		Padi Gogo <i>Dry Land</i>		Jagung <i>Malze</i>		Ubi Jalar <i>Sweet</i>	
	<i>Paddy</i>		<i>Paddy</i>				<i>Potatoes</i>	
	LP	TT	LP	TT	LP	TT	LP	TT
[1]	[2]	[3]	[4]	[5]	[6]	[7]	[8]	[9]
010. Pekl Barat	131	123	-	-	-	-	-	-
020. Pekl Timur	604	579	-	-	-	-	-	-
030. Pekl Selatan	/23	727	-	-	-	-	-	-
040. Pekl Utara	193	195	-	-	-	-	-	-
Jumlah / <i>Total</i>	1 751	1 624	-	-	-	-	-	-
2018	1 875	1 640	-	-	-	-	-	-
2017	2 194	1 766	-	-	-	-	-	-
2016	1 995	2 870	-	-	-	-	-	-
2015	1 882	2 041	-	-	-	-	-	-

Tabel 5.1.4 (Lanjutan 1)
Table Continued

Kecamatan <i>Districts</i>	Jenis Tanaman Pangan (Ha) <i>Kind of Food Crops (Ha)</i>							
	Ubi Kayu <i>Cassava</i>		Kacang Hijau Small Green Pea		Kacang Tanah Peanuts		Kedelai Soya Beans	
	LP	TT	LP	TT	LP	TT	LP	TT
	[10]	[11]	[12]	[13]	[14]	[15]	[16]	[17]
010. Pekalongan Barat	-	-	-	-	-	-	-	-
020. Pekalongan Timur	-	-	-	-	-	-	-	-
030. Pekalongan Selatan	-	-	7	7	-	-	-	-
040. Pekalongan Utara	-	-	-	-	-	-	-	-
Jumlah / Total	-	-	7	7	-	-	-	-
2018	-	-	-	-	-	-	-	-
2017	-	-	-	-	-	-	-	-
2016	-	-	-	-	-	-	-	-
2015	-	-	-	-	-	-	-	-

Sumber/Source: Dinas Pertanian dan Pangan Kota Pekalongan/Agriculture and Livestock Service of Pekalongan Municipality

Tabel 5.1.4 Luas Lahan Sawah Menurut Kecamatan dan Jenis Pengairan di Kota Pekalongan (hektar), 2019
Table *Area of Wetland by Subdistrict and Type of Irrigation in Pekalongan Municipality (hectare), 2019*

Kecamatan Subdistrict	Irigasi <i>Irrigation</i>	Non Irigasi <i>Non Irrigation</i>	Jumlah <i>Total</i>
(1)	(2)	(3)	(4)
1 Pekalongan Barat	71	-	71
2 Pekalongan Timur	271	-	271
3 Pekalongan Selatan	419	-	419
4 Pekalongan Utara	115	-	115
Kota Pekalongan	876	-	876
2018	941	-	941
2017	980	-	980

Sumber/Source: Dinas Pertanian dan Pangan Kota Pekalongan / *Agriculture and Food Service in Pekalongan Municipality*

Tabel 5.1.5 Luas Lahan Tegal/Kebun, Ladang/Huma, dan Lahan yang Sementara Tidak Diusahakan Menurut Kecamatan di Kota Pekalongan (hektar), 2019
Area of Dry Field/Garden, Shifting Cultivation, Land and Temporarily Unused Land by Subdistrict in Pekalongan Municipality (hectare), 2019

	Kecamatan Subdistrict	Tegal/Kebun Dry Field/Garden	Ladang/Huma Shifting Cultivation	Sementara Tidak Diusahakan Temporarily Unused
	(1)	(2)	(3)	(4)
1	Pekalongan Barat	123	-	-
2	Pekalongan Timur	93	-	-
3	Pekalongan Selatan	194	-	-
4	Pekalongan Utara	89	-	-
	Kota Pekalongan	499	-	-
	2018	501	-	-
	2017	501	-	-

Sumber/Source: Dinas Pertanian dan Pangan Kota Pekalongan / Agriculture and Food Service in Pekalongan Municipality

5.2 HORTIKULTURA/HORTICULTURE

Tabel 5.2.1 Luas Panen Tanaman Sayuran Menurut Kecamatan dan Jenis Sayuran di Kota Pekalongan (hektar), 2018 – 2019
Harvested Area of Vegetables by Subdistrict and Kind of Plant in Pekalongan Municipality (hectare), 2018 – 2019

Kecamatan <i>Subdistrict</i>	Bawang Merah <i>Shallot</i>		Cabai <i>Chilli</i>	
	2018	2019	2018	2019
(1)	(2)	(3)	(4)	(5)
1 Pekalongan Barat	-	-	-	-
2 Pekalongan Timur	-	-	-	-
3 Pekalongan Selatan	-	-	-	-
4 Pekalongan Utara	-	-	-	-
Kota Pekalongan	-	-	-	-

Tabel 5.2.1 (Lanjutan 1)
Table Continued

Kecamatan Subdistrict	Kentang <i>Potato</i>		Kubis <i>Cabbage</i>		Petsai <i>Chinese Cabbage</i>	
	2018	2019	2018	2019	2018	2019
	[1]	(6)	(7)	(8)	(9)	(10)
010. Pekl Barat	-	-	-	-	-	-
020. Pekl Timur	-	-	-	-	-	-
030. Pekl Selatan	-	-	-	-	-	-
040. Pekl Utara	-	-	-	-	-	-
Kota Pekalongan	-	-	-	-	-	-

Tabel 5.2.1 (Lanjutan 2)
Table Continued

Kecamatan Subdistrict	Tomat Tomato		Bawang Putih Garlic		Lainnya Others	
	2018	2019	2018	2019	2018	2019
[1]	(12)	(13)	(14)	(15)	(16)	(17)
010. Pekl Barat	-	-	-	-	-	-
020. Pekl Timur	-	-	-	-	24	24
030. Pekl Selatan	-	-	-	-	-	-
040. Pekl Utara	-	-	-	-	4	-
Kota Pekalongan	-	-	-	-	28	24

Sumber/Source: Dinas Pertanian dan Pangan Kota Pekalongan / Agriculture and Food Service in Pekalongan Municipality

Tabel 5.2.2 Produksi Tanaman Sayuran Menurut Kecamatan dan Jenis Sayuran di Kota Pekalongan (ton), 2018 – 2019
Table Production of Vegetables by Subdistrict and Kind of Plant in Pekalongan Municipality (ton), 2018 – 2019

Kecamatan Subdistrict	Bawang Merah Shallot		Cabai Chilli	
	2018	2019	2018	2019
(1)	(2)	(3)	(4)	(5)
1 Pekalongan Barat	-	-	-	-
2 Pekalongan Timur	-	-	-	-
3 Pekalongan Selatan	-	-	-	-
4 Pekalongan Utara	-	-	-	-
Kota Pekalongan	-	-	-	-

Tabel 5.2.2 (Lanjutan 1)
Table Continued

Kecamatan Subdistrict	Kentang Potato		Kubis Cabbage		Petsai Chinese Cabbage	
	2018	2019	2018	2019	2018	2019
[1]	(6)	(7)	(8)	(9)	(10)	(11)
010. Pekl Barat	-	-	-	-	-	-
020. Pekl Timur	-	-	-	-	-	-
030. Pekl Selatan	-	-	-	-	-	-
040. Pekl Utara	-	-	-	-	-	-
Kota Pekalongan	-	-	-	-	-	-

Tabel 5.2.2 (Lanjutan 2)
Table Continued

Kecamatan Subdistrict	Tomat Tomato		Bawang Putih Garlic		Lainnya Others	
	2018	2019	2018	2019	2018	2019
[1]	(12)	(13)	(14)	(15)	(16)	(17)
010. Pekl Barat	-	-	-	-	-	-
020. Pekl Timur	-	-	-	-	560	619
030. Pekl Selatan	-	-	-	-	-	-
040. Pekl Utara	-	-	-	-	160	-
Kota Pekalongan	-	-	-	-	720	619

Sumber/Source: Dinas Pertanian dan Pangan Kota Pekalongan / Agriculture and Food Service in Pekalongan Municipality

Tabel 5.2.3 Produksi Buah-buahan Menurut Kecamatan dan Jenis Tanaman di Kota Pekalongan (ton), 2018 – 2019
Table Production of Fruits by Subdistrict and Kind of Plant in Pekalongan Municipality (ton), 2018 – 2019

	Kecamatan Subdistrict	Mangga Mango		Durian Durian	
		2018	2019	2018	2019
	(1)	(2)	(3)	(4)	(5)
1	Pekalongan Barat	1 446	7 700	-	-
2	Pekalongan Timur	3 393	3 522	-	-
3	Pekalongan Selatan	4 670	3 658	-	-
4	Pekalongan Utara	2 010	247	-	-
	Kota Pekalongan	11 519	15 127	-	-

Tabel 5.2.5 (Lanjutan 1)
Table Continued

	Kecamatan Subdistrict	Jeruk Orange		Pisang Banana	
		2018	2019	2018	2019
	(1)	(6)	(7)	(8)	(9)
1	Pekalongan Barat	-	-	142	575
2	Pekalongan Timur	-	-	570	865
3	Pekalongan Selatan	-	-	483	340
4	Pekalongan Utara	-	-	1 341	326
	Kota Pekalongan	-	-	2 537	2 106

Sumber/Source: Dinas Pertanian dan Pangan Kota Pekalongan / Agriculture and Food Service in Pekalongan Municipality

Tabel 5.2.9 (Lanjutan 2)
Table Continued

	Kecamatan <i>Subdistrict</i>	Pepaya <i>Papaya</i>		Salak <i>Salacca</i>	
		2018	2019	2018	2019
	(1)	(10)	(11)	(12)	(13)
1	Pekalongan Barat	-	-	-	-
2	Pekalongan Timur	-	-	-	-
3	Pekalongan Selatan	-	-	-	-
4	Pekalongan Utara	-	-	-	-
	Kota Pekalongan	-	-	-	-

Sumber/Source: Dinas Pertanian dan Pangan Kota Pekalongan / *Agriculture and Food Service in Pekalongan Municipality*

5.3 PETERNAKAN/ANIMAL HUSBANDRY

Tabel 5.3.1 Populasi Ternak di Kota Pekalongan, 2019
Table Population of Cattle in Pekalongan Municipality, 2019

Kecamatan Districts	Jenis Ternak Kind of Species Livestock					
	Sapi		Kerbau Buffalo	Kuda Horse	Kambing Goat	Domba Sheep
	Perah Milking Cow	Potong Slaught ered Cow				
[1]	[2]	[3]	[4]	[5]	[6]	[7]
010. Pekalongan Barat	-	15	-	-	396	48
020. Pekalongan Timur	125	71	-	-	540	31
030. Pekalongan Selatan	20	89	-	-	812	215
040. Pekalongan Utara	98	47	54	-	153	294
Jumlah / Total	313	222	54	-	1 901	588
2018	295	297	49	-	2 134	809
2017	312	267	55	2	2 694	935
2016	301	257	52	-	2 170	858
2015	293	325	80	-	2 414	750

Sumber/Source: Dinas Pertanian dan Pangan Kota Pekalongan / Agriculture and Food Service in Pekalongan Municipality

Tabel 5.3.2 Populasi Unggas di Kota Pekalongan, 2019
Table Population of Poultry in Pekalongan Municipality, 2019

Kecamatan <i>Districts</i>	Jenis ternak <i>Kind of Poultry</i>				
	Ayam		Itik <i>Duck</i>	Itik	
	Buras <i>Native Chicken</i>	Ras <i>Poultry</i>		Manila <i>Manila Duck</i>	Angsa <i>Goose</i>
[1]	[2]	[3]	[4]	[5]	[6]
010. Pekalongan Barat	25 460	-	3 105	27	10
020. Pekalongan Timur	31 775	-	14 050	95	68
030. Pekalongan Selatan	57 045	7 556	6 250	215	84
040. Pekalongan Utara	25 604	2 394	7 690	293	20
Jumlah / Total	139 904	9 952	31 095	630	187
2018	159 904	13 952	34 550	700	-
2017	149 185	11 460	33 731	688	204
2016	109 882	9 656	30 728	644	193
2015	173 320	9 820	51 334	831	109

Sumber/Source: Dinas Pertanian dan Pangan Kota Pekalongan / Agriculture and Food Service in Pekalongan Municipality

Tabel 5.3.3 Banyaknya Ternak Yang Dipotong dan Produksi Ternak/Unggas di Kota Pekalongan, 2016 – 2019
Table **Number of Livestock Slaughtered & Production of Livestock/Poultry in Pekalongan Municipality 2016 – 2019**

Jenis & Produksi Ternak <i>Kind of Cattle / Poultry Production</i>	Satuan <i>Unit</i>	Ternak Yang Dipotong / Produksi Ternak / Unggas Livestock Slaughtered / Livestock Production / Poultry			
		2016	2017	2018	2019
[1]	[2]	[3]	[4]	[5]	[6]
A. JENIS TERNAK					
1. Sapi Potong <i>Slaughtered Cow</i>	Ekor	5 720	7 627	6 186	4 080
2. Sapi Perah <i>Milking Cow</i>	Ekor	301	-	-	-
3. Kerbau (<i>Buffalo</i>)	Ekor	52	51	33	-
4. Kuda (<i>Horse</i>)	Ekor	-	-	-	-
5. Kambing (<i>Goat</i>)	Ekor	2 170	4 017	4 263	1 126
6. Domba (<i>Sheep</i>)	Ekor	858	702	518	745
7. Babi (<i>Pig</i>)	Ekor	-	-	-	-
B. PRODUKSI TERNAK					
1. Daging (<i>Meat</i>)	Ton	4 280	4 395	4 104,4	3 338,83
2. Telur (<i>Egg</i>)	Butir	22 627 658	21 854 548	16 785 314	16 448 931
3. Susu (<i>Milk</i>)	Liter	545 532	600 419	602 912	590 318
4. Kulit (<i>Leather</i>)					
- Sapi / Kerbau <i>Cow / Buffalo</i>	Lembar	-	-	6 219	4 080
- Kambing / Domba <i>Goat / Sheep</i>	Lembar	-	-	5 181	1 871

Sumber/Source: Dinas Pertanian dan Pangan Kota Pekalongan / Agriculture and Food Service in Pekalongan Municipality

Tabel 5.3.4 Banyaknya Pemerahan Susu & Peternak Ayam Ras di Kota Pekalongan, 2019
Number of Milk Squeezing and Improved Hen Breeder in Pekalongan Municipality 2019

Kecamatan <i>Districts</i>	Pemerahan Susu <i>Milk Production</i>		Peternakan Ayam Ras <i>Improved Poultry Breeding</i>	
	Pengusaha (Orang) <i>Employer</i>	Sapi (Ekor) <i>Cow</i>	Pengusaha (Orang) <i>Employer</i>	Ayam Ras (Ekor) <i>Poultry Breeding</i>
[1]	[2]	[3]	[4]	[5]
010. Pekalongan Barat	-	-	-	-
020. Pekalongan Timur	6	125	2	400
030. Pekalongan Selatan	3	90	2	400
040. Pekalongan Utara	6	98	1	1 500
Jumlah / Total	15	313	5	9 500
2018	14	295	5	14 000
2017	14	312	6	10 000
2016	14	301	5	9 256
2015	18	293	7	9 820

Sumber/Source: Dinas Pertanian dan Pangan Kota Pekalongan / Agriculture and Food Service in Pekalongan Municipality

5.5 PERIKANAN/FISHERY

Tabel 5.5.1 Produksi Ikan dan Nilai Produksi Perikanan Laut di Kota Pekalongan, 2019
Production of Fish and Value Production of Marine Fishery in Pekalongan Municipality, 2019

Jenis Ikan <i>Kind of Fish</i>	Produksi (Kg) <i>Production</i>	Nilai Produksi (Rupiah) <i>Prod. Value</i>
[1]	[2]	[3]
01. Layang (<i>Scads</i>)	5 934 420	60 640 727 000
02. Selar (<i>Trevalies</i>)	935 682	8 519 795 000
03. Tembang (<i>Jui</i>)	112 405	488 532 000
04. Lemuru (<i>Indian Oil Sardinella</i>)	2 490 368	15 749 091 000
05. Kembung (<i>Mackerels</i>)	1 013 465	19 012 257 000
06. Tengiri (<i>King Mackerels</i>)	340 300	13 006 066 000
07. Layur (<i>Hard Tiles</i>)	26 789	284 462 000
08. Tongkol (<i>Eastern Little Tunas</i>)	3 344 706	46 488 820 000
09. Petek	106 884	803 357 000
10. Manyung (<i>Sea Cat Fish</i>)	128 131	2 149 362 000
11. Songot	6	90 000
12. Kakap (<i>Snappers</i>)	0	0
13. Cucut (<i>Sharks</i>)	87 823	1 043 642 000
14. Pari / Peh (<i>Rays</i>)	86 470	827 942 000
15. Bawal (<i>Black Pomfrets</i>)	18 341	820 995 000
16. Cumi-Cumi (<i>Squids</i>)	127 360	4 665 670 000
17. Udang (<i>Shrimps</i>)	0	0
18. Lain-Lain (<i>Others</i>)	238 708	3 114 902 000
Jumlah / Total	14 991 858	177 561 710 000
2018	10 980 029	156 811 357 000
2017	10 474 512	164 608 434 000
2016	15 641 111	209 626 606 000
2015	14 619 162	172 594 891 526

Sumber/Source: Dinas Kelautan dan Perikanan Kota Pekalongan/ Marine and Fishery Service of Pekalongan Municipality

Tabel 5.5.2 Produksi Perikanan Darat Tambak Menurut Jenis Ikan di Kota Pekalongan, 2019
Production of Pond Fishery by Kind of Fish in Pekalongan Municipality, 2019

Kecamatan <i>Districts</i>	Jenis Ikan (Kg) <i>Kind of Fish</i>						Jumlah <i>Total</i>
	Bandeng	Udang	Nila	Kepiting	Rumput Laut	Lainnya	
[1]	[2]	[3]	[4]	[5]	[6]	[7]	[8]
010. Pekl Barat	-	-	-	-	-	-	-
020. Pekl Timur	-	-	-	-	-	-	-
030. Pekl Selatan	-	-	-	-	-	-	-
040. Pekl Utara	405 970	226 660	88 140	1 320	985 360	-	1 707 360
<i>Jumlah / Total</i>	405 970	226 660	88 140	1 320	985 360	-	1 707 360
2018	367 000	148 600	88 000	2 200	1 065 000	-	1 670 800
2017	331 000	154 400	69 200	9 500	990 000	31 500	1 578 600
2016	601 300	123 400	88 100	3 800	535 700	149 700	1 502 000
2015	588 000	122 000	85 700	9 500	454 000	21 700*	1 280 900

Sumber/Source: Dinas Kelautan dan Perikanan Kota Pekalongan/ *Marine and Fishery Service of Pekalongan Municipality*

Catatan:

*) Perubahan data series karena perubahan kategori, dulu masuk air tawar sekarang air payau.

Tabel 5.5.3 Produksi Perikanan Darat Kolam Menurut Jenis Ikan di Kota Pekalongan, 2019
Production of Fresh Water Fishery by Kind of Fish in Pekalongan Municipality, 2019

Kecamatan <i>Districts</i>	Jenis Ikan (kg) <i>Kind of Fish</i>		
	Gurame	Mujair	Lele
[1]	[2]	[3]	[4]
010. Pekalongan Barat	1 400	-	3 746
020. Pekalongan Timur	-	-	9 290
030. Pekalongan Selatan	-	-	1 746
040. Pekalongan Utara	-	11 240	7 679
Jumlah / <i>Total</i>	1 400	11 240	22 191
2018	1 700	27 500	45 200
2017	2 500	-	44 200
2016	2 200	39 700	107 800
2015	2 400	9 500	98 700

Tabel 5.5.3 (Lanjutan 1)
Table Continued

Kecamatan <i>Districts</i>	Jenis Ikan (kg) <i>Kind of Fish</i>		
	Nilai	Bawal	Jumlah <i>Total</i>
[1]	[5]	[6]	[7]
010. Pekalongan Barat	-	-	-
020. Pekalongan Timur	-	-	-
030. Pekalongan Selatan	-	-	-
040. Pekalongan Utara	-	-	-
<i>Jumlah / Total</i>	-	-	-
2018	-	-	74 400
2017	-	-	46 700
2016	-	-	110 000
2015	85 700	-	166 600

Sumber/Source: Dinas Kelautan dan Perikanan Kota Pekalongan/ Marine and Fishery Service of Pekalongan Municipality

Tabel 5.5.4 Banyaknya Bongkar Kapal Perikanan Di Pelabuhan Perikanan Nusantara Pekalongan, 2019
Table **Number of Unloaded Fishery Ships In Pekalongan National Fishing Port, 2019**

Bulan <i>Months</i>	Bongkar Ikan <i>Fish Unloaded</i>	
	Produksi (ton) <i>Production</i>	Nilai produksi (000. Rp) <i>Value</i>
[1]	[2]	[3]
Januari	687,48	8 247 876,00
Pebruari	530,71	7 998 890,00
Maret	715,84	10 652 915,00
April	1 315,13	17 710 286,00
Mei	1 506,59	20 519 854,00
Juni	1 043,19	15 239 206,00
Juli	325,67	5 909 789,00
Agustus	788,20	12 366 936,00
September	1 053,50	15 684 833,00
Oktober	1 665,70	19 211 242,00
Nopember	2 189,50	23 119 594,00
Desember	1 668,60	19 241 374,00
Jumlah / Total	13 290,11	175 902 795,00
2018	12 815,640	199 091 681 917,38
2017	12 847,940	211 834 156,00
2016	19 684,754	255 219 047 198,00
2015	17 597,94	205 211 125,14

Sumber/Source: Pelabuhan Perikanan Nusantara Pekalongan/Nusantara Fishery Port of Pekalongan

Tabel 5.5.5 Jumlah Perbekalan Kapal Perikanan di Pelabuhan Perikanan Nusantara Pekalongan, 2019
Table **Supply of Fishing Boats Logistic in Pekalongan National Fishing Port, 2019**

Bulan Months	Jumlah Perbekalan Kapal Supply of Fishing Boats Logistic			
	Solar (lt) Fuel (lt)	Es Ice	Air Fresh Water	Garam (kg) Salt (kg)
[1]	[2]	[3]	[4]	[5]
Januari	493 530	107 200	463 650	1 100
Pebruari	459 830	245 000	462 700	1 965
Maret	428 030	428 030	505 350	4 605
April	1 243 050	1 243 050	1 120 550	11 790
Mei	1 041 575	1 041 575	973 005	21 062
Juni	715 660	715 660	962 750	9 340
Juli	211 290	211 290	171 000	3 740
Agustus	715 730	715 730	575 100	11 860
September	848 960	848 960	643 450	13 520
Oktober	897 699	897 699	785 000	15 430
Nopember	410 040	410 040	396 050	6 283
Desember	1 027 620	1 027 620	489 250	15 240
Jumlah / Total	8 493 014	8 493 014	7 547 855	115 935
2018	9 551 587,00	6 150 650,00	7 090 780,00	205 000,00
2017	17 612 765,89	8 685 534,94	37 614 607,59	95 404,74
2016	128 270 760,81	437 773 675	43 520 196,67	1 410 680,00
2015	29 284,06	984,60	24 328,75	1 500,00

Sumber/Source: Pelabuhan Perikanan Nusantara Pekalongan/The Fatherland Fishery Port of Pekalongan

Tabel 5.5.5 (Lanjutan 1)
Table Continued

Bulan <i>Months</i>	Jumlah Perbekalan Kapal <i>Supply of Fishing Boats Logistic</i>			
	Olie (lt) <i>Olie (lt)</i>	Gas (Kg) <i>Gas (Kg)</i>	Bensin (lt) <i>Gasoline (lt)</i>	Perbekalan (Rp) <i>Supplies (Rp)</i>
[1]	[7]	[8]	[9]	[10]
Januari	2 080	1 059	1 480	2 515 291 000
Pebruari	3 263	2 413	1 800	2 690 154 000
Maret	3 681	2 455	2 070	10 652 915 000
April	5 955	2 397	5 410	5 447 332 200
Mei	5 000	2 651	4 840	5 225 615 200
Juni	3 848	496	3 450	3 533 570 000
Juli	1 716	816	1 050	1 386 250 000
Agustus	3 176	600	2 950	3 380 103 000
September	3 496	639	2 935	5 091 550 000
Oktober	4 096	9 823	2 675	5 512 600 000
November	2 222	1 845	1 048	2 211 223 000
Desember	2 577	1 313	1 750	4 632 352 000
Jumlah / Total	41 110	26 507	31 458	52 278 865 400

Sumber/Source: Pelabuhan Perikanan Nusantara Pekalongan/Nusantara Fishery Port of Pekalongan

Catatan: *) Gula pasir dan minyak sayur sudah masuk perbekalan yang terdiri dari beras, gula, minyak sayur, dan rokok.

Tabel 5.5.6 Jumlah Rumah Tangga Perikanan Budidaya Menurut Kecamatan dan Jenis Budidaya di Kota Pekalongan, 2019
Number of Aquaculture Households by Subdistrict and Type of Aquaculture in Pekalongan Municipality, 2019

Kecamatan Subdistrict	Budidaya Laut Marine Culture	Tambak Brackish Water Pond	Kolam Fresh Water Pond	Sawah Paddy Field	Jumlah Total
(1)	(2)	(3)	(4)	(7)	(8)
1 Pekalongan Barat	-	-	6	-	6
2 Pekalongan Timur	-	-	14	-	14
3 Pekalongan Selatan	-	-	24	-	24
4 Pekalongan Utara	-	449	11	-	460
Kota Pekalongan	-	449	55	-	504

Sumber/Source: Dinas Kelautan dan Perikanan Kota Pekalongan/ Marine and Fishery Service of Pekalongan Municipality
 Catatan: Data tersedia tahun 2016

Jumlah Pelanggan Listrik dan Air di Kota Pekalongan



“Jumlah Pelanggan Listrik pada Tahun 2019 Meningkat sebesar **3,27 %**”

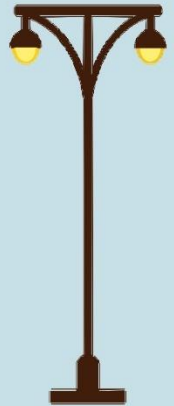

86.740

2017

89.686

2018

92.622

2019



Pelanggan Air Bersih di Kota Pekalongan Tahun 2019

Jumlah Pelanggan Air Bersih di Kota Pekalongan Tahun 2019 Sebesar **26.363** Pelanggan



PENJELASAN TEKNIS

1. Pengumpulan data industri besar dan sedang dilakukan melalui Survei Industri Besar dan Sedang yang dilaksanakan setiap tahun secara lengkap (sensus) sejak tahun 1975. Survei Industri Besar dan Sedang mencakup semua perusahaan industri yang mempunyai tenaga kerja 20 orang atau lebih dengan menggunakan kuesioner II A.
2. Klasifikasi industri yang digunakan dalam survei ini berdasar kepada Klasifikasi Baku Lapangan Usaha Indonesia (KBLI). KBLI adalah klasifikasi lapangan usaha yang berdasar kepada *International Standard Industrial Classification of All Economic Activities* (ISIC) revisi 4 yang telah disesuaikan dengan kondisi Indonesia.
3. **Industri manufaktur** adalah suatu kegiatan ekonomi yang melakukan kegiatan mengubah suatu barang dasar secara mekanis, kimia, atau dengan tangan sehingga menjadi barang jadi/setengah jadi, dan atau barang yang kurang nilainya menjadi barang yang lebih tinggi nilainya, dan sifatnya lebih dekat kepada pemakai akhir. Termasuk dalam kegiatan ini adalah jasa

TECHNICAL NOTES

1. *Data collection of large and medium scale manufacturing is conducted through The Large and Medium Manufacturing Establishment Survey that has been done annually for all industries (census) since 1975. Large and Medium Manufacturing Establishment Survey covers all manufactures/industries with 20 workers or more by questionnaire II A.*
2. *The industrial clasification adopted in this survey refers to the Klasifikasi Baku Lapangan Usaha Indonesia (KBLI). KBLI is classification of economic activities based on the International Standard Industrial Classification of All Economic Activities (ISIC rev 4) that has been modified according to the local condition in Indonesia.*
3. **Manufacturing industry** is defined as an economic activity processing basic goods mechanically, chemicals or manually into final or intermediate goods. It is also defined as processing of lower value goods into higher value goods as final or intermediate products. The activities also include services for manufacturing and assembling.

industri dan pekerjaan perakitan.

- | | |
|---|---|
| <p>4. Perusahaan atau usaha industri adalah suatu unit (kesatuan) usaha yang melakukan kegiatan ekonomi, bertujuan menghasilkan barang atau jasa, terletak pada suatu bangunan atau lokasi tertentu, dan mempunyai catatan administrasi tersendiri mengenai produksi dan struktur biaya serta ada seorang atau lebih yang bertanggung jawab atas usaha tersebut.</p> | <p>4. A manufacturing establishment is defined as a production unit engaged in economic activity, producing goods or services, located in a building or in a certain location, keeping a business record concerning the production and cost structure, and having a person or more that are responsible to those activities.</p> |
| <p>5. Industri manufaktur dikelompokkan ke dalam 4 golongan berdasarkan banyaknya pekerja, yaitu: industri besar (100 orang pekerja atau lebih), industri sedang/menengah (20–99 orang pekerja), industri kecil (5–19 orang pekerja), dan industri mikro (1–4 orang pekerja).</p> | <p>5. <i>Manufacturing industries are categorized into four groups, based on the number of employees: large scale manufacturing (100 employees or more), medium scale manufacturing (20–99 employees), small scale manufacturing (5–19 employees), and micro industry (1–4 employees).</i></p> |
| <p>6. Pelanggan adalah individu atau kelompok, baik rumah tangga, perusahaan atau institusi non profit yang membeli air bersih dari perusahaan air bersih.</p> | <p>6. <i>Customers are individuals or groups, whether household, company or non-profit institutions that buy water supply from water supply establishment.</i></p> |
| <p>7. Air disalurkan adalah volume air bersih dari perusahaan air bersih</p> | <p>7. <i>Distributed water is the volume of water supply from water supply establishment.</i></p> |

ULASAN

DESCRIPTION

1. INDUSTRI

Berdasarkan nilai investasi, industri bisa dibedakan menjadi industri besar yaitu >5 Milyar Rupiah, industri menengah >200 juta Rupiah ≤ 5 Milyar Rupiah, dan industri kecil ≤ 200 juta Rupiah. Dalam bab ini jenis industri dikelompokkan ke dalam 3 kelompok, yaitu Industri Logam Mesin (ILM), Industri Aneka (IA) dan Industri Hasil Pertanian (IHP). Industri di Kota Pekalongan sebagian besar adalah Industri kecil.

2. LISTRIK

PLN memenuhi sebagian besar kebutuhan listrik masyarakat di Kota Pekalongan. Jumlah pelanggan listrik PLN dari tahun ke tahun makin bertambah. Tahun 2019 jumlah pelanggan meningkat dari 89.686 pelanggan pada 2018 menjadi 92.622 pelanggan.

Jumlah pelanggan listrik PLN bertambah 3.27% dari tahun sebelumnya, dengan jenis pelanggan terbesar adalah untuk penggunaan

1. INDUSTRY

Based on investment value, industrial can be differentiated to become Large scale manufacturing (> 5 milyar rupiahs), medium scale manufacturing (>200 juta rupiahs ≤ 5 milyar rupiahs), and small scale manufacturing (≤ 200 juta rupiahs). In this chapter industries are classified into: Manufacturing or fabricated Metal Product and Machinery (MMPM). Other Manufacturing Industry (SMI) and Agriculture Industry (AI). Most of Pekalongan industrial manufacture is small scale manufacturing.

2. ELECTRICITY

The need of electricity in Pekalongan Municipality is mostly fulfilled by electricity state enterprise (PLN). The number of electricity customers increase from year to year. In 2019 number of customers increase from 89.686 in 2018, to 92.622.

Customers in 2019 increased 3,27 % from the previous year, with the largest number type of customers are coming from households use (88,62%), the rest is industrial and other businesses.

rumahtangga (88,62%), sisanya adalah industri dan usaha lainnya.

3. AIR MINUM

Jumlah rumah tangga yang menggunakan air ledeng mengalami penurunan. Pada tahun 2019 jumlah pelanggan PDAM Kota Pekalongan sebanyak 26.363, lebih sedikit dari tahun sebelumnya yang mencapai 27.257 pelanggan.

3. WATER SUPPLY

The number of households using tap water in 2019 decreased. The Regional Water Utility Company's costumers in 2019 was 26.363, decreasing from previous year when they had 27.257 customers.

6.1 LISTRIK/ELECTRICITY

Tabel 6.1.1 Jumlah Pelanggan Listrik, Daya dan Pemakaian di Kota Pekalongan, 2015 – 2019
Number of Electricity Customers, Power and Consumption in Pekalongan Municipality, 2015 – 2019

Bulan Month	Pelanggan Customer	Daya (VA) Power (VA)	Pemakaian Consumption	
			KWH	KVARH
[1]	[2]	[3]	[4]	[5]
Januari	89 943	161 647 980	22 799 144	89 979
Pebruari	90 109	161 971 630	20 311 395	87 322
Maret	90 336	163 717 430	22 883 268	89 339
April	90 525	164 210 230	23 084 283	92 914
Mei	90 735	164 264 380	24 509 815	98 137
Juni	90 881	164 637 530	21 574 892	49 241
Juli	91 170	165 358 780	23 574 220	91 265
Agustus	91 418	165 959 030	23 239 240	154 157
September	91 659	166 464 180	23 511 687	107 714
Oktober	91 931	167 300 130	25 405 372	103 770
Nopember	92 183	167 815 630	24 953 511	94 013
Desember	92 622	168 727 280	25 359 440	113 789
Total 2019	92 622	168 727 280	281 206 267	1 171 643
2018	89 686	160 942 480	271 180 747	794 618
2017	86 740	154 535 480	266 629 171	639 722
2016	83 868	145 825 280	261 736 554	597 626
2015	81 529	137 807 280	255 903 472	607 910

Sumber/Source:Perusahaan Listrik Negara Cabang Pekalongan/Electricity State Enterprise Branch of Pekalongan Municipality

Tabel 6.1.2 Banyaknya Pelanggan Listrik PLN Menurut Macam Penggunaan di Kota Pekalongan, 2019
Number of Electricity Customers of PLN by Kind of Use in Pekalongan Municipality, 2019

Bulan <i>Month</i>	Macam Penggunaan Kind of Use				Jumlah <i>Total</i>
	Rumah- tangga <i>Household</i>	Bisnis/ Usaha <i>Bussines</i>	Industri <i>Industry</i>	Lainnya <i>Others</i>	
[1]	[2]	[3]	[4]	[5]	[6]
Januari	79 879	6.621	189	3 254	89 943
Februari	80 026	6.636	189	3 258	90 109
Maret	80 203	6 679	189	3 265	90 336
April	80 355	6.708	190	3 272	90 525
Mei	80 516	6 746	190	3 283	90 735
Juni	80 808	6 599	190	3 284	90 881
Juli	81 019	6 666	190	3 295	91 170
Agustus	81 214	6 712	190	3 302	91 418
September	81 408	6 742	189	3 320	91 659
Oktober	81 624	6 789	190	3 328	91 931
November	81 835	6 812	191	3 345	92 183
Desember	82 085	6 972	190	3 375	92 622
Des'2019	82 085	6 972	190	3 375	92 622
Des'2018	79 701	6 553	189	3 243	89 686
Des'2017	77 356	6 117	185	3 082	86 740
Des'2016	74 913	5 858	160	2 937	83 868

Sumber/Source:Perusahaan Listrik Negara Cabang Pekalongan/*Electricity State Enterprise Branch of Pekalongan Municipality*

Catatan : ada perbaikan series data tahun 2018 kolom (5) dan (6)

Tabel 6.1.3 Jumlah Biaya Beban, Pemakaian Kwh dan KVARH di Kota Pekalongan, 2019
Cost of Abonemen and Consumption KWH in Pekalongan Municipality, 2019

Bulan Month	Pendapatan (Rp.) Income (Rp.)			Jumlah Biaya Number of cost (Rp)
	Beban Abonemen	Pemakaian Consumption	KVARH	
[1]	[2]	[3]	[4]	[5]
Januari	254 161 512	25 564 791 473	97 631 849	25 916 584 834
Februari	255 724 163	22 818 133 531	94 935 589	23 168 793 283
Maret	254 215 346	25 524 543 578	96 371 387	25 875 130 311
April	252 251 847	25 765 689 174	100 500 466	26 118 441 487
Mei	253 623 090	27 114 100 816	106 347 124	27 474 071 030
Juni	253 600 584	23 944 219 481	53 4590 602	24 251 310 667
Juli	254 429 289	26 260 513 844	98 922 753	26 613 865 886
Agustus	253 095 705	25 873 121 707	169 231 720	26 295 449 132
September	253 205 502	26 197 685 107	117 275 601	26 568 166 210
Oktober	258 290 999	28 385 436 1414	113 439 664	28 757 166 807
November	263 236 457	27 899 365 573	103 148 341	28 265 750 371
Desember	256 576 924	28 482 731 731	124 357 076	28 863 665 731
Des'2019	3 062 411 418	313 830 332 159	1 275 652 172	318 168 395 749
Des'2018	3 019 370 330	303 384 877 470	862 760 202	307 267 008 002
Des'2017	4 818 894 320	290 166 430 257	693 110 277	295 678 434 854
Des'2016	6 722 844 779	249 593 093 364	640 223 090	256 956 161 233

Sumber/Source: Perusahaan Listrik Negara Cabang Pekalongan/Electricity State Enterprise Branch of Pekalongan Municipality

6.2 AIR MINUM/WATER SUPPLY

Tabel 6.2.1 Banyaknya Pelanggan dan Air yang Disalurkan Menurut Kecamatan di Kota Pekalongan, 2019
Number of Customers and Distributed Water by Subdistrict in Pekalongan Municipality, 2019

Kecamatan <i>Subdistrict</i>	Pelanggan <i>Number of Customers</i>	Air Disalurkan (M³) <i>Distributed Water</i>	Nilai <i>Value (Rp)</i>
[1]	[2]	[3]	[4]
010. Pekalongan Barat	9 199	151 000	5 941 617 600
020. Pekalongan Timur	5 134	153 000	4 265 686 500
030. Pekalongan Selatan	4 096	1089 000	3 098 493 000
040. Pekalongan Utara	7 934	155 000	7 746 109 000

Sumber/Source:PDAM Kota Pekalongan/Regional Water Utility Company

6.3 INDUSTRI/INDUSTRY

Tabel 6.3.1 Jumlah Perusahaan Menurut Bentuk Badan Hukum di Kota Pekalongan, 2015–2019
Table *Number of Establishments by Type of Business Entity in Pekalongan Municipality, 2015–2019*

Tipe Badan Hukum <i>Type of Business Entity</i>	2015	2016	2017	2018	2019
(1)	(2)	(3)	(4)	(5)	(6)
Perseroan Terbatas	91	93	39	70	50
CV/Firma	95	107	60	10 5	85
Koperasi	15	18	0	11	6
Perorangan	368	339	172	181	107
Lainnya	0	1	1	1	0
Jumlah/Total	569	558	272	368	248

Sumber/Source: Dinas Penanaman Modal dan Pelayanan Terpadu Satu Pintu/Investment Agency and Integrated Licensing Service of Pekalongan Municipality

<https://pekalongankota.bps.go.id>



Banyak Perusahaan / Usaha Menurut
Bentuk Badan Hukum di Pekalongan 2019

Nilai Ekspor :

US\$ 22.926.399,79

Kota Pekalongan Tahun 2019

<https://pekalongankota.bps.go.id>

PENJELASAN TEKNIS

1. Sistem pencatatan Statistik Ekspor dan Impor adalah "General Trade" dengan wilayah pencatatan meliputi seluruh wilayah kepabeanan Indonesia.
2. Pengesahan dokumen kepabeanan ekspor dan impor dilakukan oleh Bea dan Cukai berdasarkan Persetujuan Muat/Bongkar Barang.
3. Data ekspor berasal dari dokumen kepabeanan BC 3.0 atau yang disebut dokumen Pemberitahuan Ekspor Barang (PEB) yang diisi oleh eksportir.
4. Data impor berasal dari dokumen kepabeanan BC 2.0 atau yang disebut dokumen Pemberitahuan Impor Barang (PIB), Pemberitahuan Impor Barang Khusus (PIBK), Pemberitahuan Pabean Free Trade Zone (PPFTZ) dan dokumen kepabeanan BC 2.3 yang mencatat impor barang dari Luar Negeri ke Kawasan Berikat.
5. Barang-barang yang dikirim ke luar negeri untuk diolah dicatat sebagai ekspor, sedangkan hasil olahan yang dikembalikan ke Indonesia dicatat sebagai impor.

TECHNICAL NOTES

1. *The recording of export and import statistics is based on General Trade System covering all Indonesian customs areas.*
2. *The legalization of customs export and import documents is conducted by the Customs and Excise Office.*
3. *The export data are compiled based on customs export documents BC 3.0 or known as Export Declarations (PEB), filled by exporters.*
4. *The import data are compiled based on customs import documents BC 2.0 or known as Import Declarations Form (PIB), Import Declarations Form for Special Commodity (PIBK), Customs Declaration Form for Free Trade Zone (PPFTZ), and customs import documents BC 2.3 which records import goods from foreign country to Bounded Zones Area.*
5. *Goods send abroad for processing purposes are recorded as export while its product sent to Indonesia are recorded as import.*

6. Barang-barang luar negeri yang diolah di dalam negeri dicatat sebagai barang impor meskipun barang olahan tersebut akan kembali ke luar negeri.
6. *Foreign goods processed in Indonesia are still recorded as imports although the products will be sent to abroad.*
7. Barang-barang yang tidak dicakup dalam pencatatan:
7. *The following goods are not included in the statistics:*
- a. Pakaian dan barang-barang perhiasan penumpang.
- a. *Clothings and passengers' jewelry.*
- b. Barang-barang bawaan penumpang dari/ke luar negeri untuk dipakai sendiri, kecuali lemari es, pesawat televisi, dan sebagainya.
- b. *Luggage of passengers for own use, except refrigerators, television sets, etc.*
- c. Barang-barang untuk keperluan perwakilan kedutaan suatu negara.
- c. *Goods imported/exported for the use of foreign representative countries/embassies.*
- d. Barang-barang ekspedisi dan ekshibisi atau pameran.
- d. *Goods for expeditions, and shows or exhibitions.*
- e. Barang-barang untuk militer yang diimpor langsung oleh angkatan bersenjata
- e. *Military goods directly imported by the Armed Forces.*
- f. Pembungkus/peti kemas untuk diisi kembali.
- f. *Packings/containers to be refilled.*
- g. Uang dan surat-surat berharga.
- g. *Bank notes and securities*
- h. Barang-barang contoh
- h. *Sample goods*
8. Sistem pengolahan dokumen impor/ekspor Indonesia adalah sistem "Carry Over" yaitu dokumen ditunggu selama satu bulan, setelah bulan berjalan, sedangkan dokumen-dokumen yang terlambat
8. *The carry-over system is used in processing Indonesian export and import documents. Documents are processed one month after the current month, while those received later will be processed for the*

TRADE

akan diolah pada bulan berikutnya. Dengan demikian dokumen bulan-bulan sebelumnya yang terlambat diterima dan masuk pada bulan berjalan, diperlakukan sebagai dokumen bulan pengolahan.

9. **Pelabuhan Muat** adalah pelabuhan darimana barang diangkut ke luar negeri atau diekspor
10. **Negara tujuan** adalah negara tujuan akhir yang diketahui untuk barang ekspor yang dikirim ke luar negeri
11. **Jenis komoditi** adalah barang ekspor yang dicatat sesuai kode *Harmonized System* (HS)

succeeding month. This means previous documents received in the current month will be treated as processed documents.

9. **Port of loading** is port where the goods are transported out of the country or exported.
10. **Country of destination** is country that is known to export goods sent abroad.
11. **Type commodity** is exported goods recorded based on *Harmonized System* (HS) code.

ULASAN**DESCRIPTION**

Tahun 2019, nilai realisasi ekspor Kota Pekalongan mengalami kenaikan jika dibanding tahun 2018. Pada tahun 2019 nilai ekspor mencapai US\$ 22.926.399,79, sedangkan pada tahun 2018 hanya sebesar US\$ 19.656.698,05.

Di sisi lain, pasca terbakarnya pasar Banjarsari yang berpengaruh cukup besar terhadap sarana prasarana perekonomian di Kota Pekalongan. Kini jumlah kios mulai meningkat lagi, dari 466 kios pada 2018 menjadi 503 pada 2019. Jumlah los juga mengalami peningkatan dari 1.300 pada 2018 menjadi 1.417 pada 2019.

In 2019, the export value of Pekalongan Municipality has increased compared to 2018. In 2019 the export value reached US \$ 22.926.399,79, while in 2018 it was only US \$ 19.656.698,05.

On the other hand, after the burning of the Banjarsari public market that greatly impact the economics infrastructure Pekalongan Municipality. Now, the number of kiosk start to grow again, from 466 in 2018 became 503 in 2019. The number of stalls increased from 1.300 in 2018 became 1.417 in 2019. .

7.1 PERDAGANGAN/TRADE

Tabel 7.1.1 Jumlah Rumah Makan/Restoran Menurut Kecamatan di Kota Pekalongan, 2016 – 2019
Table *Number of Restaurant by Subdistrict in Pekalongan Municipality, 2016 – 2019*

	Kecamatan Subdistrict	2016	2017	2018	2019
	(1)				
1	Pekalongan Barat	29	66	98	123
2	Pekalongan Timur	2	87	92	137
3	Pekalongan Selatan	8	4	7	9
4	Pekalongan Utara	59	29	32	49
	Kota Pekalongan	176	186	229	318

Sumber/Source: Badan Keuangan Daerah /Office for Management of Regional Financ176e

Tabel 7.1.2 Banyaknya Pasar & Pedagang Yang Tercatat di Kota
 Kota Pekalongan Dalam Angka 2020 332

Table

Pekalongan, 2019
Number of Market & Seller Registered in Pekalongan
Municipality, 2019

Kecamatan Districts	Jumlah Pasar Number of Market	Padagang Seller				Jumlah Total
		Toko Shop	Kios Kiosk	Los Shed	Eceran	
[1]	[2]	[3]	[4]	[5]	[6]	[7]
010. Pekalongan Barat	4	54	109	455	1 034	1 652
020. Pekalongan Timur	2	-	160	54	103	317
030. Pekalongan Selatan	3	20	220	857	100	1 197
040. Pekalongan Utara	1	-	14	51	-	65
Jumlah / Total	10	74	503	1 417	1 237	3 231
2018	10	74	466	1 300	1 228	3 068
2017	11	247	857	1 962	1 466	4 530
2016	11	247	844	1 958	1 482	4 531
2015	11	192	1 063	2 052	1 209	4 516

Sumber/Source: Dinas Perdagangan, Koperasi dan UMKM Kota Pekalongan/Trade, Cooperative and UKM Office in Pekalongan Municipality

Catatan : Pasar Banjarsari di Kelurahan Kauman, Pekalongan Timur terbakar dan belum dibangun kembali. Pedagang masih menempati pasar darurat di Lapangan Sorogenen (sayur, buah, daging) dan di sepanjang jalan Patiunus (pakaian)

Tabel 7.1.3 Data Tempat Usaha di Pasar se Kota Pekalongan, 2019

Table

Nama Pasar <i>Market's Name</i>	Tempat Usaha <i>Place of Business</i>				Jumlah <i>Total</i>
	Toko <i>Shop</i>	Kios <i>Kiosk</i>	Los <i>Shed</i>	Eceran	
[1]	[2]	[3]	[4]	[5]	[6]
010. Pekalongan Barat					
1. Grogolan	28	59	222	1 020	1 329
2. Pasar Podosugih	14	25	114	14	167
3. Pasar Anyar	12	8	76	-	96
4. Pasar Kraton	-	17	43	-	60
020. Pekalongan Timur					
1. Pasar Sugihwaras	-	154	13	103	270
2. Pasar Poncol	-	6	41	-	47
030. Pekalongan Selatan					
1. Pasar Banyurip	20	84	471	100	675
2. Pasar Kuripan	-	136	130	-	266
3. Pasar Sayun Baru	-	-	256	-	256
040. Pekalongan Utara					
1. Pasar Panjang Wetan	-	14	51	-	65
Jumlah / <i>Total</i>	74	503	1 417	1 237	3 231
2018	74	504	1 369	1 235	3 182
2017	247	1 665	4 055	1 235	7 202
2016	245	1 652	4 051	1 252	7 200
2015	247	1 600	3 663	1 291	6 801

Sumber/Source: Dinas Perdagangan, Koperasi dan UMKM Kota Pekalongan/Trade, Cooperative and UKM Office in Pekalongan Municipality

Tabel 7.1.4 **Klasifikasi Pedagang Berdasarkan Jenis Dagangan di Pasar Se Kota Pekalongan, 2019**

**Classification of Seller by Kind of Trading in The Market's
Pekalongan Municipality, 2019**

Nama Pasar <i>Market's Name</i>	Jenis Dagangan <i>Kind of Trading</i>					
	Kelon- tong <i>A Rottle</i>	Konveksi Batik <i>Garment</i>	Tekstil <i>Textile</i>	Sem- bako	Daging/ Ayam	Warung Makan
[1]	[2]	[3]	[4]	[5]	[6]	[7]
<u>010. Pekalongan Barat</u>						
1. Pasar Grogolan	50	57	-	160	45	50
2. Pasar Podosugih	11	4	-	36	9	14
3. Pasar Anyar	-	2	-	18	8	-
4. Pasar Kraton	-	-	-	13	4	-
<u>020. Pekalongan Timur</u>						
1. Pasar Poncol	-	1	-	6	5	-
2. Pasar Sugihwaras	-	-	-	-	-	25
<u>030. Pekalongan Selatan</u>						
1. Pasar Banyurip	59	31	3	110	25	20
2. Pasar Kuripan	-	-	-	-	120	26
3. Pasar Sayun Baru	-	-	-	-	-	20
<u>040. Pekalongan Utara</u>						
1. Pasar Panjang Wetan	-	-	-	-	-	-
Jumlah / <i>Total</i>	120	95	3	343	216	155
2018	70	95	3	343	216	155
2017	171	1 071	42	687	287	352
2016	171	1 072	42	677	287	352
2015	171	1 074	42	677	255	352

Sumber/Source: Dinas Perdagangan, Koperasi dan UMKM Kota Pekalongan/Trade, Cooperative and UKM Office in Pekalongan Municipality

Tabel 7.1.4 (Lanjutan 1)

Table

Continued

Nama Pasar <i>Market's Name</i>	Jenis Dagangan <i>Kind of Trading</i>					
	Jamu / Obat	Aksesoris	Emas	Jasa	Makanan Ringan	Sandal / Sepatu
[1]	[8]	[9]	[10]	[11]	[12]	[13]
<u>010. Pekalongan Barat</u>						
1. Pasar Grogolan	-	-	-	3	43	15
2. Pasar Podosugih	-	-	-	-	7	-
3. Pasar Anyar	-	-	-	-	-	-
4. Pasar Kraton	-	-	-	-	-	-
<u>020. Pekalongan Timur</u>						
1. Pasar Poncol	-	-	-	-	2	-
2. Pasar Sugihwaras	-	-	-	-	-	-
<u>030. Pekalongan Selatan</u>						
1. Pasar Banyurip	2	-	5	-	26	6
2. Pasar Kuripan	-	-	-	-	-	-
3. Pasar Sayun Baru	-	-	-	-	-	-
<u>040. Pekalongan Utara</u>						
1. Pasar Panjang Wetan	-	-	-	-	-	-
<i>Jumlah / Total</i>	2	-	5	3	78	21
2018	2	-	5	3	78	21
2017	34	19	11	-	262	56
2016	34	19	11	0	262	56
2015	34	26	10	0	262	56

Sumber/Source: Dinas Perdagangan, Koperasi dan UMKM Kota Pekalongan/Trade, Cooperative and UKM Office in Pekalongan Municipality

Tabel 7.1.4 (Lanjutan 2)
Table Continued

Nama Pasar <i>Market's Name</i>	Jenis Dagangan <i>Kind of Trading</i>					
	Bumbon / Brabadan	Telur	Ikan	Ikan Hias	BMT	Sayuran
[1]	[14]	[15]	[16]	[17]	[18]	[19]
<u>010. Pekalongan Barat</u>						
1. Pasar Grogolan	300	22	21	-	3	330
2. Pasar Podosugih	17	4	8	-	-	10
3. Pasar Anyar	33	-	2	-	-	30
4. Pasar Kraton	20	-	4	-	-	15
<u>020. Pekalongan Timur</u>						
1. Pasar Poncol	9	-	4	-	-	7
2. Pasar Sugihwaras	-	-	-	-	-	-
<u>030. Pekalongan Selatan</u>						
1. Pasar Banyurip	85	7	27	-	4	88
2. Pasar Kuripan	-	-	-	40	-	-
3. Pasar Sayun Baru	-	-	-	-	-	-
<u>040. Pekalongan Utara</u>						
1. Pasar Panjang Wetan	-	-	-	-	-	-
Jumlah / <i>Total</i>	464	33	66	40	7	480
2018	464	33	66	40	7	480
2017	550	59	244	40	11	627
2016	550	59	244	40	11	627
2015	544	59	284	-	11	627

Sumber/Source: Dinas Perdagangan, Koperasi dan UMKM Kota Pekalongan/Trade, Cooperative and UKM Office in Pekalongan Municipality

Tabel 7.1.4 (Lanjutan 3)
Table Continued

Nama Pasar <i>Market's Name</i>	Jenis Dagangan <i>Kind of Trading</i>					Jumlah <i>Total</i>
	Buah	Besi	Rongsok	Burung	Lainnya	
[1]	[20]	[21]	[22]	[23]	[24]	[25]
<u>010. Pekalongan Barat</u>						
1. Pasar Grogolan	34	-	-	-	196	1 329
2. Pasar Podosugih	7	-	-	-	40	167
3. Pasar Anyar	3	-	-	-	-	96
4. Pasar Kraton	-	-	-	-	4	60
<u>020. Pekalongan Timur</u>						
1. Pasar Poncol	2	-	-	-	11	47
2. Pasar Sugihwaras	-	60	70	-	115	270
<u>030. Pekalongan Selatan</u>						
1. Pasar Banyurip	26	-	-	-	151	675
2. Pasar Kuripan	-	-	-	80	-	266
3. Pasar Sayun Baru	-	-	236	-	-	256
<u>040. Pekalongan Utara</u>						
1. Pasar Panjang Wetan	-	65	-	-	-	65
Jumlah / <i>Total</i>	72	125	306	80	517	3 231
2018	72	125	306	80	518	3 182
2017	158	30	148	80	1 749	6 688
2016	158	30	148	80	1 752	6 682
2015	158	31	60	2	1 679	6 225

Sumber/Source: Dinas Perdagangan, Koperasi dan UMKM Kota Pekalongan/Trade, Cooperative and UKM Office in Pekalongan Municipality

7.2 EKSPOR/EXPORT

Tabel 7.2.1 Realisasi Ekspor Dirinci Per Bulan di Kota Pekalongan, 2019
Table Export Realization Per Month in Pekalongan Municipality, 2019

Bulan <i>Months</i>	Volume		Nilai (US\$) <i>Value</i>
	Kg	Kodi	
[1]	[2]	[3]	[4]
Januari	432 896,24	NA	1 423 2654,04
Pebruari	699 333,04	NA	1 913 056,81
Maret	739 932,90	NA	2 239 299,37
April	362 225,14	NA	980 418,02
Mei	170 985,68	NA	1 133 495,77
Juni	771 280,00	NA	1 102 039,66
Juli	479 108 88	NA	1 328 469,58
Agustus	912 700,75	NA	1 609 989,89
September	511 274,00	NA	1 235 575,43
Oktober	1 318 910,80	NA	3 239 542,34
Nopember	1 584 097,52	NA	3 545 237,21
Desember	961 095,61	NA	3 176 011,67
<i>Jumlah / Total</i>	8 943 840,56	NA	22 926 399,79
2018	11 151 902,46	NA	19 656 698,05
2017	5 425 565,84	NA	17 683 268,64
2016	6 248 973,95	NA	19 081 547,65
2015	5 748 148,69	NA	17 384 060,75

Sumber/Source: Dinas Perdagangan, Koperasi dan UMKM Kota Pekalongan/ Trade, Cooperative and UKM Office in Pekalongan Municipality

Tabel 7.2.2 Realisasi Ekspor Menurut Jenis Komoditi di Kota Pekalongan, 2019
Table Export Realization by Kind of Comodity in Pekalongan Municipality, 2019

Jenis Komoditi <i>Districts</i>	Volume			Nilai
	<i>Volume</i>			(US\$)
	Kg	Kodi	Bal	<i>Value</i>
[1]	[2]	[3]	[4]	[5]
1. Sarung Batik	83 135,00	-	-	3 115 128,79
2. Sarunhg Tenun	599,50	-	-	24 552,00
3. Sarung Palekat	138 492,00	-	-	579 405,82
4. Celana Panjang	2 790,00	-	-	20 869,10
5. Ikan Asin Kering	30 100,00	-	-	52 178,57
6. Rumput Laut	1 498,00	-	-	4 012,00
7. Palm Kernel Cake / Meal	1 003 000,00	-	-	24 012,50
8. Kain Batik	82 079,75	-	-	143 674,98
9. Viscose Rayon	1 188 540,20	-	-	2 075 936,70
10. Benang Cotton	2 761 500,56	-	-	6 751 697,15
11. Housedress	48 727,00	-	-	513 516,41
12. Surimi	2 328 000,00	-	-	4 954 261,48
13. Material Fabric (Kain)	174 882,00	-	-	188 204,36
14. Ladies Dress	516 243,00	-	-	640 038,29
15. Man's Shirt	1 090,00	-	-	1 090,00

Tabel 7.2.2 (Lanjutan 1)
Table Continued

Jenis Komoditi <i>Districts</i>	Volume			Nilai
	<i>Volume</i>			(US\$)
	Kg	Kodi	Bal	<i>Value</i>
[1]	[7]	[8]	[9]	[10]
16. Veil	13 125,00	-	-	424,20
17. Sajadah	982,00	-	-	630,00
18. Sarden	558 240,00	-	-	1 362 150,00
19. Tea	268,80	-	-	51 824,64
20. Ikan Asin Sero	14 950,00	-	-	16 018,00
21. Sarang Burung Walet	2 318,75	-	-	2 347 845,04
22. Tenun Bahan Alam	2 339,00	-	-	40 189,00
23. Kain Tenun Goni	837,00	-	-	5 750,00
24. Kain Batik Tulis	100,00	-	-	12 990,76
Jumlah / Total	8 943 840,56	-	-	22 926 399,79
2018	11 151 902,46	-	-	19 656 698,05
2017	5 425 565,84	-	-	17 683 268,64
2016	6 248 973,95	-	-	19 081 546,65
2015	5 748 130,69	-	-	17 384 060,75

Sumber/Source: Dinas Perdagangan, Koperasi dan UMKM Kota Pekalongan/Trade, Cooperative and UKM Office in Pekalongan Municipality

**Tabel 7.2.3 Realisasi Ekspor Menurut Nama Perusahaan di Kota
Pekalongan, 2019**
*Export Realization by Company in Pekalongan
Municipality, 2019*

Nama Perusahaan <i>Names of Company</i>	Jenis Komoditi <i>Kind of Comodity</i>	Volume		Nilai (US\$) <i>Value (US\$)</i>
		Kodi	kg	
[1]	[2]	[3]	[4]	[5]
PT. PISMATEX	Sarung Batik	-	59 097,50	785 781,75
CV RAVEENA	Sarung Batik	-	20 920,00	386 680,00
CV. SURYA MINA	Ikan Asin Kering, Rumput Laut, Palm Kernel Cake / Meal	-	1 049 798,00	256 869,63
CV. TEMBAGA BATIK	Kain Batik	-	5 042,00	79 557,93
PT. MUJATEX	Viscose Rayon, Benang Katun	-	3 950 040,86	8 827 633,85
PT. BINTANG TRIPUTRATTEX	House Dress	-	48 727,00	513 516,41
PT. BLUE SEA	Surimi	-	2 328 000,00	4 954 261,48
PT. GERMENINDO TEXTILE INDUSTRY	Material Fabric, Ladies Dress, Mans's Shirt, Veil, Sarung Batik, Sarung Palekat, Sajadah, Ladies Blouse	-	606,819,90	1 190 107,28
CV JACKY BATIK	Sarung Batik	-	558 240,00	295 969,19
PT. MAYA FOOD	Ikan Kaleng	-	29 490,00	1 362 150,00
PT. SYUKESTEX	Sarung, Dress, Kain Batik	-	779,75	134 682,10

Tabel 7.2.3 (Lanjutan 1)
Table Continued

Nama Perusahaan <i>Names of Company</i>	Jenis Komoditi <i>Kind of Comodity</i>	Volume		Nilai (US\$) <i>Value (US\$)</i>
		Kodi	kg	
[1]	[6]	[7]	[8]	[9]
CV. ARUNI	Kain Batik	-	779,75	20 499,05
CV. SHAMLAN PUTRA	Sarung Batik	-	19 790,00	298 974,90
UD. HASIL TIGA MULYA	Ikan Asin Sero	-	14 950,00	16 018,00
PT. WALET KEMBAR LESTARI	Sarang Burung Walet	-	12 958,75	1 879 878,00
PT. HANJAYA	Sarang Burung Walet	-	360,00	467 967,04
PT. SARI MELATI SEJAHTERA	Tea	-	268,80	51 824,64
CV. RIDAKA	Tenun Bahan Alam, Kain Tenun Goni	-	3 176,00	45 939,00
CV. TRIMITRA SETIA USAHA	Sarung Batik, Kain Btik, LOngdress, Piyama	-	154 767,00	1 301 480,78
CV. AMBOLOGO	Kain Batik	-	76 258,00	43 618,00
BATIK MURNI	Kain Batik Tulis	-	100,00	12 990,76
<i>Jumlah / Total</i>		-	8 943,840,56	22 926 399,79
2018	X		11 151 902,46	19 656 698,05
2017	X	-	5 425 565,84	17 683 268,64
2016	x	-	6 248 973,95	1 9081 547,65
2015	x	-	5 748 148,69	17 384 060,75

Sumber/Source: Dinas Perdagangan, Koperasi dan UMKM Kota Pekalongan/Trade, Cooperative and UKM Office in Pekalongan Municipality

TRADE

7.3 KOPERASI/COOPERATIVE

Tabel 7.3.1 Banyaknya KUD & Non KUD Per Semester di Kota Pekalongan, 2019
Number of Villlage Unit Cooperative & Non Cooperative Per Semester in Pekalongan Municipality, 2019

Kecamatan <i>Districts</i>	Semester			
	I		II	
	KUD	Non KUD	KUD	Non KUD
[1]	[2]	[3]	[4]	[5]
010. Pekalongan Barat	-	117	-	120
020. Pekalongan Timur	1	64	1	68
030. Pekalongan Selatan	1	30	1	30
040. Pekalongan Utara	1	67	1	67
Jumlah / Total	3	278	3	285
2018	3	277	3	277
2017	3	277	3	277
2016	3	272	3	273
2015	3	267	3	270

Sumber/Source: Dinas Perdagangan, Koperasi dan UMKM Kota Pekalongan/Trade, Cooperative and UKM Office in Pekalongan Municipality

Tabel 7.3.2 Jumlah Koperasi Menurut Jenis Koperasi dan Kecamatan di Kota Pekalongan, 2019
Number of Cooperatives by Type of Cooperative and Subdistrict in Pekalongan Municipality, 2019

	Kecamatan Subdistrict	KUD	KPRI	KOPKAR	Lainnya Other	Jumlah Total
	(1)	(2)	(3)	(4)	(5)	(6)
1	Pekalongan Barat	-	17	6	97	120
2	Pekalongan Timur	1	2	12	54	69
3	Pekalongan Selatan	1	2	5	23	31
4	Pekalongan Utara	1	13	6	48	68
	Kota Pekalongan	3	34	29	222	288
	2018	3	34	28	216	281
	2017	3	34	28	215	280
	2016	3	34	28	211	276

Sumber/Source: Dinas Perdagangan, Koperasi dan UMKM Kota Pekalongan/Trade, Cooperative and UKM Office in Pekalongan Municipality

Tabel 7.3.3 Banyaknya Anggota & Posisi Keuangan Koperasi di Kota Pekalongan, 2019
Number of Members & Cooperative Financial Position in Pekalongan Municipality, 2019

Kecamatan <i>Districts</i>	Anggota Koperasi (Orang) <i>Cooperative Members</i>	Modal Sendiri <i>Owner's Equity</i>
[1]	[2]	[3]
010. Pekalongan Barat	8 310	27 885 273 106
020. Pekalongan Timur	27 891	2 220 266 641 270
030. Pekalongan Selatan	2 844	12 676 512 207
040. Pekalongan Utara	6 459	26 319 027 732
<i>Jumlah / Total</i>	45 504	2 287 147 454 315
2018	45 451	2 194 810 272 624
2017	37 999	2 197 968 610 245
2016	37 587	1 444 823 777 469
2015	37 139	1 409 313 427 944

Sumber/Source: Dinas Perdagangan, Koperasi dan UMKM Kota Pekalongan/ *Trade, Cooperative and UKM Office in Pekalongan Municipality*

Catatan : Untuk tahun 2019 tidak ada data posisi keuangan. Nilai yang ditampilkan adalah modal sendiri

<https://pekalongankota.bps.go.id>

Jumlah wisatawan yang berkunjung
Ke Kota Pekalongan di Tahun 2019

89.270
Pengunjung

Destinasi Wisata dengan Pengunjung Terbanyak
di Kota Pekalongan Tahun 2019

Museum Batik 8.930
Pengunjung

Pantai
Pasir Kencana 69.057
Pengunjung

Pantai
Slambaran 11.283
Pengunjung



PENJELASAN TEKNIS

1. **Wisatawan mancanegara** (wisman) ialah setiap pengunjung yang mengunjungi suatu negara di luar tempat tinggalnya, didorong oleh satu atau beberapa keperluan tanpa bermaksud memperoleh penghasilan di tempat yang dikunjungi dan lamanya kunjungan tersebut tidak lebih dari satu tahun (12 bulan). Definisi ini mencakup 2 (dua) kategori wisatawan mancanegara, yaitu :
 - a. Wisatawan (turis) ialah setiap pengunjung seperti definisi di atas yang tinggal paling sedikit 24 jam, akan tetapi tidak lebih dari 1 (satu) tahun di tempat yang dikunjungi, dengan maksud antara lain: berlibur, rekreasi, olah raga, bisnis, menghadiri pertemuan, studi, dan kunjungan dengan alasan kesehatan.
 - b. *Excursionist* ialah setiap pengunjung seperti definisi di atas yang tinggal kurang dari 24 jam di tempat yang dikunjungi (termasuk "Cruise passengers"). Cruise Passengers ialah setiap pengunjung yang tiba di suatu negara di mana mereka tidak menginap di akomodasi yang

TECHNICAL NOTES

1. **An International Visitor** is any person visiting a country other than his usual place of residence for any reason other than for earning income in the country visited, and the length of stay is no more than one year (12 months). This definition covers two categories of foreign visitors, namely :
 - a. "Tourist" is any visitor staying for at least 24 hours, but no more than one year, in the country visited, with the intention of visiting, and for any of these purposes: Pleasure, recreation and sports, Business, visiting friends and relatives, missions, attending meetings, conferences, visit for health reasons and study.
 - b. "Excursionist" is any visitor staying less than 24 hours in the country visited including, "Cruise Passengers", i.e. visitors arriving in a country without staying in any accommodation available in the visited country.

tersedia di negara tersebut, misalnya dengan kapal laut.

2. **Rata-rata lama tinggal** adalah rata-rata waktu tinggal wisatawan mancanegara di Indonesia untuk satu kali kunjungan.
2. *Average length of stay is the average stay duration of foreign visitor in Indonesia for one trip.*
3. Usaha penyediaan akomodasi adalah usaha yang menyediakan pelayanan penginapan yang dapat dilengkapi dengan pelayanan pariwisata lainnya. Usaha penyediaan akomodasi dapat berupa hotel, vila, pondok wisata, bumi perkemahan, persinggahan karavan, dan akomodasi lainnya yang digunakan untuk tujuan pariwisata.
3. *The business of providing accommodation is a business that provides specialty services that can be equipped with other tourism services. It includes hotel, villa, cottage, camping, caravan stop, and other accommodation that are used for tourism purposes.*
4. **Hotel** adalah penyediaan akomodasi secara harian berupa kamar-kamar di dalam satu bangunan yang dapat dilengkapi dengan jasa pelayanan makan dan minum, kegiatan hiburan dan atau fasilitas lainnya. Hotel terdiri dari hotel berbintang dan hotel non-bintang.
4. *Hotel is a daily supply of accommodation rooms within a building which can be equipped with eating and drinking services, entertainment activities and/or other facilities. Hotel consists of a classified hotel and a non-classified hotel.*
5. **Hotel bintang** adalah usaha penyediaan jasa pelayanan penginapan, makan minum serta jasa lainnya bagi umum dengan menggunakan sebagian atau
5. *A star hotel is the business of providing an accommodation, eating and drinking as well as other services for the public by using a building or a part of a*

seluruh bangunan. Usaha ini dikelola secara komersial serta memenuhi ketentuan persyaratan sebagai hotel bintang (termasuk berlian) yang ditetapkan dalam surat keputusan instansi yang membinanya. Misalnya hotel bintang lima, hotel bintang empat dan seterusnya.

6. **Tingkat penghunian kamar hotel** adalah persentase banyaknya malam kamar yang dihuni terhadap banyaknya malam kamar yang tersedia.
7. **Rata-rata lamanya tamu menginap** adalah banyaknya malam tempat tidur yang terpakai (malam tamu) dengan banyaknya tamu yang menginap di hotel atau akomodasi lainnya.

building. It is managed commercially and meets specified requirements as a star hotel (including diamonds) set forth in the decree of fostering agency. For example, five star hotel, four star hotel, and so on.

6. **Room occupancy rate** is the number of room-nights occupied divided by the number of room-nights available, multiplied by 100 percent.
7. **Average length of stay** is the number of bed-nights used (guest night) divided by the number of guests coming to spend the night at the accommodation.

ULASAN**DESCRIPTION**

Jumlah hotel dan kamar hotel di Kota Pekalongan pada tahun 2019 ada 35 hotel, meningkat dari tahun sebelumnya yang 33 hotel. Adapun jumlah kamar ada 1.368 meningkat dari tahun sebelumnya 1.336 kamar. Jika sebelumnya tersedia 2.337 tempat tidur, maka pada tahun 2019 tersedia 2.496 tempat tidur.

Tahun 2019, jumlah wisatawan yang berkunjung ke Kota Pekalongan mengalami penurunan yang signifikan. Pada tahun 2019 jumlah wisatawan nusantara yang mengunjungi 3 objek wisata sebanyak 102.070 orang, sedangkan pada tahun 2019 berjumlah 89.270 orang. Pantai Pasir Kencana menjadi tempat wisata yang paling banyak dikunjungi dengan jumlah pengunjung 69.057 orang.

Penurunan jumlah wisatawan tersebut tidak berimbas pada pendapatan daerah. Jika pada tahun 2018 mencapai Rp. 393.283.825 maka pada tahun 2019 ini mencapai Rp. 500.473.000.

The number of hotels and hotel rooms in Pekalongan Municipality in 2019 is 35 hotels increases 2 hotels from the previous year. Number of room is 1,336 rooms. However, the number of beds has increased. If previous year there were 2,337 beds, then in 2019 there were 2,496 beds.

In 2019, the number of tourists visiting Pekalongan Municipality has decreased significantly. In 2019 the number of local tourists visiting 3 attractions was 102.070 people, while in 2019 there were 89.270 people. Pasir Kencana Beach became the most visited tourist spot with 69,057 visitors.

The decline in the number of tourists does not have any impact on regional income. If in 2018 it reaches Rp. 393,283,825 then in 2019 it reaches Rp. 500.473.000.

8.1. HOTEL /HOTELS

Tabel 8.1.1. Banyaknya Perusahaan Akomodasi di Kota Pekalongan, 2019
Number of Accomodation Establishment in Pekalongan Municipality, 2019

Kecamatan <i>Districts</i>	Jumlah akomodasi					Jumlah <i>Total</i>
	Bintang/ <i>Star</i>				Melati <i>Non Star</i>	
	I	II	III	IV		
[1]	[2]	[3]	[4]	[5]	[6]	[7]
010. Pekalongan Barat	-	1	1	2	14	18
020. Pekalongan Timur	1	-	5	-	7	13
030. Pekalongan Selatan	-	-	-	-	0	-
040. Pekalongan Utara		-	-	-	4	4
Jumlah / <i>Total</i>	1	1	6	2	25	35
2018	1	1	6	2	23	33
2017	1	1	6	2	23	33
2016	1	1	5	2	22	31
2015	1	1	5	1	22	28

Sumber/Source: BPS Kota Pekalongan/ BPS-Statistic of Pekalongan Municipality

Tabel 8.1.2. Banyaknya Kamar Hotel di Kota Pekalongan, 2019
Number of Hotel Rooms in Pekalongan Municipality, 2019

Kecamatan <i>Districts</i>	Jumlah Kamar					Jumlah <i>Total</i>
	Bintang/Star				Melati <i>Non Star</i>	
	I	II	III	IV		
[1]	[2]	[3]	[4]	[5]	[6]	[7]
010. Pekalongan Barat	-	47	109	190	315	661
020. Pekalongan Timur	65	-	439	-	116	620
030. Pekalongan Selatan	-	-	-	-	-	-
040. Pekalongan Utara	-	-	-	-	87	87
Jumlah / Total	65	47	548	190	518	1 368
2018	65	47	542	190	489	1 336
2017	65	47	548	190	486	1 336
2016	65	47	435	191	470	1 208
2015	65	47	448	89	487	1 136

Sumber/Source: BPS Kota Pekalongan/ BPS-Statistic of Pekalongan Municipality

Tabel 8.1.3. Banyaknya Tempat Tidur Hotel di Kota Pekalongan, 2019
Number of Hotel Bed in Pekalongan Municipality, 2019

Kecamatan <i>Districts</i>	Jumlah akomodasi					Jumlah <i>Total</i>
	Bintang/Star				Melati <i>Non Star</i>	
	I	II	III	IV		
[1]	[2]	[3]	[4]	[5]	[6]	[7]
010. Pekalongan Barat	-	80	216	338	590	1 224
020. Pekalongan Timur	109	-	839	-	159	1 107
030. Pekalongan Selatan	-	-	-	-	-	-
040. Pekalongan Utara	-	-	-	-	165	165
Jumlah / Total	109	80	1 055	338	914	2 496
2018	109	80	983	289	876	2 337
2017	109	80	964	289	875	2 317
2016	109	80	693	282	796	1 960
2015	109	90	716	120	872	1 907

Sumber/Source: BPS Kota Pekalongan/ BPS-Statistic of Pekalongan Municipality

8.2. PARIWISATA /TOURISM

*

Tabel 8.2.1. Banyaknya Pengunjung Obyek Wisata dan Pendapatan Obyek Wisata di Kota Pekalongan, 2019
Number of Guest and Income of Tourism Places in Pekalongan Municipality, 2019

Bulan Months	Obyek Wisata/ <i>Tourism Places</i>		
	Pantai Pasir Kencana		
	Pengunjung/ <i>Tourist</i>		Pendapatan (Rp.)
	Wisman	Wisnus	<i>Income</i>
[1]	[2]	[3]	[4]
Januari	-	3 979	18 071 250
Pebruari	-	3 979	16 664 250
Maret	-	4 005	17 489 250
April	2	5 362	24 346 000
Mei	-	2 562	11 389 500
Juni	-	13 403	104 133 750
Juli	-	6 316	30 177 000
Agustus	-	5 322	23 886 500
September	-	5 691	25 971 250
Oktober	-	5 586	23 543 500
Nopember	-	5 696	25 692 250
Desember	-	7 157	34 005 750
Jumlah / <i>Total</i>	2	69 057	355 370 250
2018	10	69 184	360 360 250
2017	-	105 360	529 565 500
2016	-	109 057	546 378 250
2015	-	167 923	745 493 750

Tabel 8.2.1. (Lanjutan 1)
Continued

Bulan <i>Months</i>	Obyek Wisata/ <i>Tourism Places</i>		
	Slambaran Indah		Pendapatan (Rp.) <i>Income</i>
	Pengunjung/ <i>Tourist</i>		
[1]	Wisman [2]	Wisman [3]	[4]
Januari	-	423	1 364 250
Pebruari	-	568	1 862 000
Maret	-	711	2 225 250
April	-	1 011	3 445 250
Mei	-	516	1 680 000
Juni	-	1 984	14 532 500
Juli	-	1 014	3 336 500
Agustus	-	761	2 528 750
September	-	857	2 799 750
Oktober	-	1 036	3 272 000
Nopember	-	1 062	3 321 500
Desember	-	1 340	4 205 000
Jumlah / <i>Total</i>	-	11 283	44 572 750
2018	-	7 732	32 826 750
2017	-	9 134	31 851 500
2016	-	7 326	28 884 000
2015	-	5 231	20 555 000

Tabel 8.2.1. (Lanjutan 2)
Continued

Bulan Months	Obyek Wisata/ <i>Tourism Places</i>		
	Museum Batik		
	Pengunjung/ <i>Tourist</i>		Pendapatan (Rp.)
	Wisman	Wisman	<i>Income</i>
[1]	[8]	[8]	[8]
Januari	7	802	7 197 000
Pebruari	2	1 188	6 865 000
Maret	1	337	11 963 000
April	9	562	9 527 000
Mei	10	390	3 904 000
Juni	2	368	8 102 000
Juli	3	570	7 930 000
Agustus	4	544	6 981 000
September	2	819	5 621 000
Oktober	0	1 581	11 621 000
Nopember	1	1 066	8 458 000
Desember	9	1 003	12 361 000
Jumlah / <i>Total</i>	50	8 930	100 530 000
2018	454	25 154	96 825 000
2017	358	23 044	84 254 000
2016	256	21 834	70 253 000
2015	265	16 542	55 114 000

Sumber/Source: Dinas Pariwisata, Kebudayaan, Kepemudaan dan Olahraga/*Regional Tourism, Culture, Youth and Sport Service in Pekalongan Municipality*



Sepeda Motor & Scooter adalah Jenis Kendaraan
Yang Mendominasi di Kota Pekalongan, 2019

Panjang Jalan Beraspal
di Kota Peekalongan, 2018
118,52 Km



PENJELASAN TEKNIS

TECHNICAL NOTES

1. Kendaraan bermotor adalah setiap kendaraan yang digerakkan oleh peralatan teknik yang ada pada kendaraan tersebut, biasanya digunakan untuk angkutan orang atau barang di atas jalan raya selain kendaraan yang berjalan di atas rel. Kendaraan bermotor yang dicatat adalah semua jenis kendaraan kecuali kendaraan bermotor TNI/Polri dan Korps Diplomatik.
 2. Gross Ton (GT) adalah volume ruangan kapal dalam m³, kecuali terowongan, lubang poros baling-baling, tempat jangkar, dan alas ganda.
 3. Kantor Pos adalah tempat pemberi pelayanan komunikasi tertulis dan atau surat elektronik, layanan paket, layanan logistik, layanan transaksi keuangan, dan layanan keagenan pos untuk kepentingan umum. Rumah pos berfungsi sama seperti kantor pos dan kantor pos pembantu, bedanya rumah pos biasanya terletak di daerah terpencil.
 4. Telekomunikasi adalah setiap pemancaran, pengiriman dan atau penerimaan dari setiap informasi
1. *Motor vehicles are any kind of vehicles motorized by machine set up in those vehicles, they are usually used for transporting peoples or goods on roads except vehicles moving along a railway line. The data cover all kinds of motor vehicles except those belong to Indonesia Army Force Indonesian State Police and Diplomatic Corps.*
 2. *Gross Ton (GT) is total volume of all room in a ship (m³), excluding the volume of tunnel, the axle of propellers, the anchor, and the chain locker.*
 3. *Post Office is a service provider facility of written communication and or electronic mail, parcel service, logistics services, financial transaction services, and postal services to the public. Postal house has the same function as the post office and subsidiary of post office, the difference is that postal house is usually located in remote areas.*
 4. *Telecommunication includes every transmitting, delivering and or receiving from every information of*

dalam bentuk tanda-tanda, isyarat, tulisan, gambar, suara dan bunyi melalui sistem kawat, optik, radio atau sistem elektromagnetik lainnya.

marking, signal, article, picture, sound and voice through strand of wire system, optic, radio or other electromagnetic system.

5. Jaringan telekomunikasi adalah rangkaian perangkat telekomunikasi dan kelengkapannya yang digunakan dalam bertelekomunikasi.

5. *Telecommunication network is peripheral network of telecommunication and its equipment used in the means of telecommunication.*

<https://pekalongankota.bps.go.id/>

ULASAN

DESCRIPTION

Jumlah kendaraan pribadi di Kota Pekalongan mengalami peningkatan. Pada tahun 2018 terdapat 154.598 unit, adapun pada tahun 2019 sebanyak 163.989 unit, atau meningkat sekitar 6,07 %.

The number of private vehicles in the city of Pekalongan has increased. In 2018 there were 154,598 units, while in 2019 there were 163.989 units, an increase of around 6.07%.

Salah satu sarana transportasi umum di Kota Pekalongan adalah tersedianya Stasiun Kereta Api. Pengguna moda transportasi ini menurun cukup signifikan . Pada tahun 2018 terdapat 821.085 penumpang, sedangkan pada tahun 2019 terdapat 791.858 penumpang.

Another public transportation available in Pekalongan Municipality is the Train Station. Users of this mode of transportation have decreased significantly. In 2018 there were 821.085 passengers, while in 2019 there were 791.858 passengers.

Untuk transportasi laut terlihat tidak menggembirakan. Jumlah lalu lintas di Pelabuhan Pekalongan tiga tahun terakhir terus mengalami penurunan aktifitas.

For sea transportation, it does not look encouraging. The amount of traffic in the Port of Pekalongan in the last three years has continued to decline in any activities.

<https://pekalongankota.bps.go.id>

9.1 PRASARANA JALAN/ROAD INFRASTRUCTURE

Tabel 9.1.1. Panjang Jalan Menurut Keadaan Jalan di Kota Pekalongan, 2019
Table Length of Roads by Road Condition In Pekalongan Municipality, 2019

Keadaan Jalan <i>Road Condition</i>	Status Jalan/Road Status(Km)		
	Jalan Negara/State Road		
	2017	2018	2019
[1]	[2]	[3]	[4]
1. Jenis Permukaan			
<i>Surface Type</i>			
a. Beraspal (<i>Asphalted</i>)	7.570	-	-
b. Kerikil (<i>Gravel</i>)	-	-	-
c. Tanah (<i>Land</i>)	-	-	-
d. Tidak Dirinci (<i>unspecified</i>)	-	-	-
e. Beton	1.520	-	-
Jumlah/ <i>Total</i>	9.090	-	-
1. Kondisi Jalan			
<i>Road Condition</i>			
a. Baik (<i>Good</i>)	8.585	-	-
b. Sedang (<i>Suffiicientl</i>)	0.505	-	-
c. Rusak (<i>Damage</i>)	-	-	-
d. Rusak Berat (<i>Heavy Damage</i>)	-	-	-
Jumlah/ <i>Total</i>	9.090	-	-
1. Kelas Jalan			
<i>Road Class</i>			
a. Kelas I	9.090	-	-
b. Kelas II	-	-	-
c. Kelas III	-	-	-
d. Kelas III A	-	-	-
e. Kelas III B	-	-	-
f. Kelas III C	-	-	-
g. Tidak Dirinci	-	-	-
Jumlah/ <i>Total</i>	9.090	-	-

Tabel 9.1.1 (Lanjutan 1)**Table Continued**

Keadaan Jalan <i>Road Condition</i>	Status Jalan/ <i>Road Status(Km)</i>		
	Jalan Propinsi/ <i>Provinces Road</i>		
	2017	2018	2019
[1]	[5]	[6]	[7]
1. Jenis Permukaan			
<i>Surface Type</i>			
a. Beraspal (<i>Asphalted</i>)	-	-	-
b. Kerikil (<i>Gravel</i>)	-	-	-
c. Tanah (<i>Land</i>)	-	-	-
d. Tidak Dirinci (<i>unspecified</i>)	-	-	-
Jumlah/ <i>Total</i>	-	-	-
1. Kondisi Jalan			
<i>Road Condition</i>			
a. Baik (<i>Good</i>)	-	-	-
b. Sedang (<i>Suffiocientl</i>)	-	-	-
c. Rusak (<i>Damage</i>)	-	-	-
d. Rusak Berat (<i>Heavy Damage</i>)	-	-	-
Jumlah/ <i>Total</i>	-	-	-
1. Kelas Jalan			
<i>Road Class</i>			
a. Kelas I	-	-	-
b. Kelas II	-	-	-
c. Kelas III	-	-	-
d. Kelas III A	-	-	-
e. Kelas III B	-	-	-
f. Kelas III C	-	-	-
g. Tidak Dirinci	-	-	-
Jumlah/ <i>Total</i>	-	-	-

Sumber/*Source*: Balai Pelaksana Teknis Jalan Wilayah Pekalongan di Wiradesa

Tabel 9.1.1 (Lanjutan 2)
Table Continued

Keadaan Jalan <i>Road Condition</i>	Status Jalan/ <i>Road Status(Km)</i>		
	Jalan Kota/ <i>Municipalty Road</i>		
	2017	2018	2019
[1]	[8]	[9]	[10]
1. Jenis Permukaan			
<i>Surface Type</i>			
a. Beton	-	18,4930	22,20
b. Beraspal (<i>Asphalted</i>)	123,731	120,6512	118,52
b. Kerikil (<i>Gravel</i>)	7,261	6,4080	7,40
c. Tanah (<i>Land</i>)	10,658	7,8600	5,29
d. Tidak Dirinci (<i>unspecified</i>)	11,762	-	-
Jumlah/ <i>Total</i>	153,412	153,4122	153,41
1. Kondisi Jalan			
<i>Road Condition</i>			
a. Baik (<i>Good</i>)	95,824	96,0393	110,2332
b. Sedang (<i>Suffiocientl</i>)	22,356	21,9640	12,1540
c. Rusak (<i>Damage</i>)	18,214	18,8644	17,1910
d. Rusak Berat (<i>Heavy Damage</i>)	17,018	16,5445	13,8340
Jumlah/ <i>Total</i>	153,412	153,4122	153,4122
1. Kelas Jalan			
<i>Road Class</i>			
a. Kelas I	-	-	-
b. Kelas II	-	-	-
c. Kelas III	-	-	-
d. Kelas III A	-	-	-
e. Kelas III B	-	-	-
f. Kelas III C	-	-	-
g. Tidak Dirinci	-	-	-
Jumlah/ <i>Total</i>	-	-	-

Sumber/*Source*: Dinas Pekerjaan Umum Kota Pekalongan/*Public Work Service of Pekalongan Municipality*

9.2 SARANA KENDARAAN/*VEHICLE FACILITIES*

Tabel 9.2.1 Jumlah Kendaraan Bermotor di Kota Pekalongan, 2019
Table Number of Motor Vehicle In Pekalongan Municipality, 2019

Jenis Kendaraan <i>Vehicles Type</i>	Status Kepemilikan <i>Owner Status</i>		
	Pemerintah <i>government</i>	Umum <i>Public</i>	Pribadi <i>Private</i>
[1]	[2]	[3]	[4]
1. Sedan, Jeep, St. Wagon	284	308	17 563
2. Alat Berat	14	-	36
3. Kend. Bus, Microbus, Minibus, Oplet, Suburban, dll	11	284	119
4. Pick Up, Truk, Light Truk, dll	133	774	5 043
5. Sepeda Motor & Scooter	1 074	-	141 228
<i>Jumlah / Total</i>	1 516	1 366	163 989
2018	1 453	1 281	154 598
2017	1 381	1 233	144 522
2016	1 317	1 174	132 826
2015	1 260	1 093	125 317

Sumber/Source: Dipenda Prop. Jawa Tengah UPPD Kota Pekalongan/ *Regional receipt Service of Jateng Pekalongan Municipality Branch*

Catatan : Data taxi dimasukkan dalam angkutan kategori minibus
 Series data tahun 2015 – 2017 ada perbaikan

9.3. KERETA API/TRAIN

Tabel 9.3.1 Banyaknya Penumpang yang Naik Kereta Api Melalui Stasiun KA Kota Pekalongan, 2019
Table *Number of Train Passangers from Pekalongan Railway Station, 2019*

Bulan <i>Months</i>	Jumlah Penumpang Kereta Api
[1]	[2]
Januari	61 377
Pebruari	58 879
Maret	66 846
April	68 832
Mei	56 536
Juni	81 701
Juli	68 184
Agustus	67 663
September	61 223
Oktober	61 923
Nopember	65 216
Desember	73 478
Jumlah/Total	791 858
2018	821 085
2017	585 215
2016	537 702
2015	343 808

Sumber/Source: Stasiun Kereta Api Kota Pekalongan/ Pekalongan Railway Station

9.4 STNK/STNK

Tabel 9.4.1. Banyaknya STNK Pertama, Perpanjangan dan Mutasi Yang Dikeluarkan Dipenda Propinsi Jateng UPPD Kota Pekalongan, 2019
Number of of First STNK, Lenghten and Mutation Published by Regional Income Service of Jateng Pekalongan Municipality Branch, 2019

Bulan Months	STNK Pertama First STNK		STNK Perpanjangan Lenghten STNK	
	Roda 2 2 Wheels	Roda 4 4 Wheels	Roda 2 2 Wheels	Roda 4 4 Wheels
	[1]	[2]	[3]	[4]
Januari	664	125	15 846	2 392
Pebruari	514	79	14 457	1 946
Maret	600	67	14 498	1 965
April	550	82	14 429	2 094
Mei	783	86	16 883	2 329
Juni	577	61	13 332	1 698
Juli	716	104	18 245	2 327
Agustus	767	63	17 501	2 062
September	720	50	17 012	2 117
Oktober	939	74	17 478	2 222
Nopember	630	77	16 532	2 314
Desember	605	55	18 062	2 512
Jumlah / Total	8 065	923	194 277	25 978
2018	8 460	1 184	184 471	24 633
2017	8 818	976	170 702	22 405
2016	8 896	993	162 130	20 814
2015	8 224	913	154 229	20 341

TRANSPORTATION AND COMMUNICATION

Tabel 9.4.1 (Lanjutan 1)
Table Continued

1Bulan Months	Mutasi Masuk Mutation STNK		Jumlah Total	
	Roda 2 2 Wheels	Roda 4 4 Wheels	Roda 2 2 Wheels	Roda 4 4 Wheels
	[6]	[7]	[8]	[9]
Januari	31	79	5 853 000	104 498 000
Pebruari	27	67	6 203 000	95 634 000
Maret	33	65	4 817 000	82 087 000
April	29	55	6 548 000	82 567 000
Mei	34	74	7 413 000	101 079 000
Juni	19	37	4 934 000	61 588 000
Juli	23	53	6 504 000	84 547 000
Agustus	48	54	9 785 000	70 228 000
September	32	78	7 423 000	101 532 000
Oktober	37	84	8 422 000	119 508 000
Nopember	22	69	5 480 000	103 018 000
Desember	28	91	8 098 000	106 319 000
Jumlah / Total	284	806	81 480 000	1 112 605 000
2018	382	680	71 326 850	1 338 651 950
2017	1 841	1 105	250 252 175	2 070 776 050
2016	462	927	74 358 450	1 689 965 800
2015	287	587	45 434 425	906 775 625

Sumber/Source: Dipenda Prop. Jawa Tengah UPPD Kota Pekalongan/ Regional receipt Service of Jateng Pekalongan Municipality Branch

9.5 TELEPON DAN POS/PHONE AND POST

Tabel 9.5.1. Jumlah Pelanggan Telepon dan Internet PT Telkom Pekalongan, 2019
Table *Number of telephone and Internet Customer From PT Telkom Pekalongan, 2019*

Bulan <i>Months</i>	Pelanggan Telepon (Orang) <i>Telephone Customers (People)</i>	Pelanggan Internet (Orang) <i>Internet Customers (People)</i>
[1]	[2]	
Januari	9 941	15 767
Pebruari	10 192	15 847
Maret	10 282	15 977
April	10 323	16 077
Mei	4610 3	16 105
Juni	10 383	16 044
Juli	10 388	15 990
Agustus	10 450	15 935
September	10 508	15 961
Oktober	10 516	16 026
Nopember	10 524	16 108
Desember	10 531	16 247
Desember 2019	10 531	16 247
Desember 2018	15 096	5 911
Desember 2017	14 671	4 934
Desember 2016	14 271	4 419

Sumber/Source: PT Telkom Pekalongan/PT Telkom Pekalongan

Tabel 9.5.2. Sambungan Telepon Terpasang Menurut Kecamatan di Kota Pekalongan, 2019
Number of Connection Telephone Discharged by Districts in Pekalongan Municipality, 2019

Kecamatan <i>Districts</i>	Kabel <i>Fixed Line</i>	Internet (SSL)	Wifi Corner (WiCo)	Warung Telkom	Jumlah <i>Total SST</i> [2]+[3]+[4]+[5]
[1]	[2]	[3]	[4]	[5]	[6]
010. Pekalongan Barat	4 150	6 007	-	-	10 157
020. Pekalongan Timur	3 323	5 258	1	-	8 582
030. Pekalongan Selatan	882	1 466	-	-	2 347
040. Pekalongan Utara	2 176	3 516	2	-	5 694
Jumlah / Total	10 531	16 247	3	-	26 781
2018					
2017	14 271	4 888	3	-	19 170
2016	14 271	4 406	11	2	18 690
2015	14 993	-	-	3	14 996

Sumber/Source: PT Telkom Pekalongan/PT Telkom Pekalongan

Data sebelum tahun 2018 meliputi Sambungan telepon kabel, WLL/Rular/Ultra Phone, Wartel dan STT/KBU.

Tabel 9.5.3. Jumlah Kantor Pos Pembantu Menurut Kecamatan di Kota Pekalongan, 2016–2019
Number of Auxiliary Post Office by Subdistrict in Pekalongan Municipality, 2016–2019

	Kecamatan Subdistrict	2016	2017	2018	2019
	(1)	(2)	(3)	(4)	(5)
1	Pekalongan Barat	1	2	1	2
2	Pekalongan Timur	1	1	1	1
3	Pekalongan Selatan	-	-	1	-
4	Pekalongan Utara	1	1	1	1
	Jumlah/Total	3	4	4	4

Sumber/Source: Kantor Pos/ Post Office

*) Data Kantor Pos Pembantu Pekalongan Selatan(Buaran) masuk wilayah Kab. Pekalongan.

9.6. ANGKUTAN LAUT/SEA TRANSPORTATION

Tabel 9.6.1. Banyaknya Kapal Yang Aktif & Surat Tanda Kebangsaan Menurut Jenis & Ukuran Kapal di Pelabuhan Pekalongan, 2019
Number of Active Ships & Nationality Letter of Ships by Kind & Measure of Ships in Pekalongan National Fishing Port, 2019

Bulan Months	Kapal Nelayan Yang Aktif <i>Active Fishery Ships</i>			Surat Tanda Kebangsaan <i>Nationality Letter</i>		
	Di Atas 7 GT <i>Over 7 GT</i>	Di Bawah 7 GT <i>Under 7 GT</i>	Jumlah <i>Total</i>	Di Atas 7 GT Pas Besar	Di Atas 7 GT Pas Besar Sementara	Di Bawah 7 GT Pas Kecil
[1]	[2]	[3]	[4]	[5]	[6]	[7]
Januari	NA	NA	NA	-	NA	-
Februari	NA	NA	NA	-	NA	-
Maret	NA	NA	NA	-	NA	1
April	NA	NA	NA	-	NA	-
Mei	NA	NA	NA	-	NA	1
Juni	NA	NA	NA	-	NA	3
Juli	NA	NA	NA	-	NA	1
Agustus	NA	NA	NA	-	NA	3
September	NA	NA	NA	-	NA	2
Oktober	NA	NA	NA	-	NA	4
Nopember	NA	NA	NA	-	NA	3
Desember	NA	NA	NA	-	NA	1
Jumlah	NA	NA	NA	-	NA	19
2018	482	1 176	1 658	172	133	696
2017	1 138	598	1 736	291	78	13
2016	1 633	372	2 005	208	20	5
2015	339	-	339	153	27	3

Tabel 9.6.1. (Lanjutan 1)
Table Continued

Bulan <i>Months</i>	Sertifikat Kapal / Ship Certificate			
	Sertifikat Kelaikan & Pengawakan Kapal Penangkapan Ikan (CVD)	Halaman Tambahkan	Pengukuran Kapal	
			Dalam Negeri	Interna- sional
[1]	[8]	[9]	[10]	[11]
Januari	-	-	NA	NA
Februari	-	-	NA	NA
Maret	-	-	NA	NA
April	-	-	NA	NA
Mei	-	-	NA	NA
Juni	-	-	NA	NA
Juli	-	-	NA	NA
Agustus	-	-	NA	NA
September	-	-	NA	NA
Oktober	-	-	NA	NA
Nopember	-	-	NA	NA
Desember	-	-	NA	NA
<i>Jumlah / Total</i>	-	-	NA	NA
2018	452	-	69	38
2017	391	-	20	104
2016	356	-	11	14
2015	339	-	14	13

Sumber/Source: Kantor Unit Penyelenggara Pelabuhan Kelas II Pekalongan/ Port Operator Office Unit Class IIA Pekalongan

APBD 2019
KOTA PEKALONGAN

REALISASI **PENDAPATAN**
PEMERINTAH DAERAH

960,4

Milyar rupiah / Billion rupiah



REALISASI **BELANJA**
PEMERINTAH DAERAH

935,6

Milyar rupiah / Billion rupiah

Harga rata-rata 6 Bahan Pokok di Pasar Kota Pekalongan
Tahun 2019 terlihat fluktuatif dari bulan ke bulan

*The average price of Six essential goods in market in Pekalongan Municipality
in 2019 present a fluctuative movement from month to month*

HARGA RATA-RATA 6 BAHAN POKOK DI PASAR

KOTA PEKALONGAN

PADA BULAN DESEMBER 2019 (Rp)

10.600/Kg

60.000/Kg

13.000/Kg

12.000/Kg

2.000/250gr

13.000/Liter

Beras

Teri

Minyak Goreng

Gula Pasir

Garam

Minyak Tanah

PENJELASAN TEKNIS

1. **Realisasi Penerimaan dan Pengeluaran Pemerintah Provinsi** adalah realisasi/perhitungan APBD Provinsi pada tiap tahun anggaran.
2. **Pendapatan Asli Daerah (PAD)** adalah pendapatan yang diperoleh daerah yang dipungut berdasarkan peraturan daerah sesuai dengan peraturan perundang-undangan, guna keperluan daerah yang bersangkutan dalam membiayai kegiatannya.
3. **Dana Perimbangan** adalah dana yang bersumber dari pendapatan APBN yang dialokasikan kepada Daerah untuk mendanai kebutuhan daerah dalam rangka pelaksanaan desentralisasi.
4. **Lain-lain Pendapatan yang Sah** adalah pendapatan lainnya dari pemerintah pusat dan atau dari instansi pusat, serta dari daerah lainnya.

TECHNICAL NOTES

1. **Actual revenue and expenditure of Provincial Government** is the realization/provincial budget calculations for every fiscal year.
2. **Original Local Government Revenue** is revenue that withheld based on local regulations in accordance with the legislation, for the purposes of financing their activities.
3. **Balanced Budget** is the fund coming from the state budget that allocated to regions to fund their needs in the context of decentralization.
4. **Other Legal Revenue** is other income that coming from the central government and or from the central agencies, as well as from other local government.

ULASAN

Untuk merencanakan APBD, pemerintah Kota Pekalongan menerapkan keseimbangan dan sistem dinamis. Dinamis berarti anggaran tumbuh setiap tahun dan keseimbangan berarti kesamaan total sisi pendapatan dan jumlah sisi pengeluaran. Dengan mengadopsi sistem anggaran yang dinamis, pemerintah mencoba untuk merangsang dan mendorong tabungan domestik untuk mengamankan otonomi daerah.

Dalam Anggaran Pendapatan dan Belanja Daerah (APBD) Pemerintah Kota Pekalongan tahun 2019, realisasi pendapatan sebesar Rp 960.381.887 ribu dengan pendapatan yang berasal dari Pendapatan Asli Daerah Sendiri (PADS) sebesar Rp 212.777.060 ribu.

Harga rata-rata 9 bahan pokok di pasar Kota Pekalongan tahun 2019 terlihat fluktuatif dari bulan ke bulan, demikian pula dengan harga sayur-sayuran dan buah-buahan.

Informasi inflasi dipakai sebagai tolok ukur untuk menjaga kestabilan perekonomian daerah, serta tingkat

DESCRIPTION

To plan the regional budget, the Government of Pekalongan Municipality implements balance and dynamic system. Dynamic means the budget grows every year and balance means equal on total revenue side and total expenditure side. By adopting dynamic budget system, government tries to stimulate and encourage domestic saving to save the regional autonomy.

Realization of local government income in regional budget of Pekalongan Municipality 2019 is Rp 960.381.887 thousand, while the local government original income (PADS) in 2019 is Rp. 212.777.060 thousand.

The average price of nine essential goods in market in Pekalongan Municipality in 2019 present a fluctuative movement form month to month, and so do the vegetables and fruits

Information about inflation used to maintain the stability of regional economy, as well as the price level of

LOCAL FINANCE AND PRICE

harga barang dan jasa di Kota Pekalongan. Secara umum inflasi Kota Pekalongan pada tahun 2019 tertinggi terjadi pada bulan Juni yaitu sebesar 0,64%. Sedangkan tingkat inflasi terendah terjadi pada bulan Februari yaitu **deflasi** sebesar 0,33%. Kenaikan Indeks Harga kelompok bahan makanan cukup besar dalam menunjang angka inflasi.

Dalam Bab X ditampilkan juga inflasi menurut kelompok pengeluaran yaitu: Bahan Makanan, Makanan jadi, Perumahan, Sandang, Kesehatan, Pendidikan dan Transportasi.

goods and services. In general the highest inflation in Pekalongan Municipality happened on December which is 0,64% and the lowest was in February which is deflation 0,33%. The increasing price of food group give big contribution that caused the rise of inflation rate 2019.

Chapter X also describes the inflation based on expenditure group, they are food, prepare food, housing, transportation and education.

<https://pekalongankota.bps.go.id>

10.1. KEUANGAN/FINANCE

Tabel 10.1.1. Realisasi Pendapatan dan Belanja APBD Kota Pekalongan, 2019
Table Income and Expenditure Realization APBDPekalongan Municipality, 2019

Jenis Pendapatan dan Belanja <i>Kind of Income and Expenditure</i>	Jumlah (000 Rp.) <i>Total</i>
[1]	[2]
A. PENDAPATAN/Income	960 381 887
1 Pendapatan Asli Daerah (PAD)	212 777 060
1.1 Hasil Pajak daerah	87 578 099
1.2 Hasil Retribusi Daerah	16 667 656
1.3 Hasil Pengelolaan Kekayaan Daerah yang Dipisahkan	6 101 173
1.4 Lain-lain Pendapatan Asli Daerah yang Sah	102 430 131
2 Dana Perimbangan	599 090 619
2.1 Bagi Hasil Pajak/Bagi Hasil Bukan Pajak	19 027 231
2.2 Dana Alokasi Umum (DAU)	475 842 089
2.3 Dana Alokasi Khusus (DAK)	104 221 299
3 Lain-Lain Pendapatan Daerah Yang Sah	148 514 208
.3.1 Pendapatan Hibah	23 949 678
3.2 Dana Darurat	-
3.3 Dana Bagi Hasil Pajak dari Propinsi dan Pemda Lainnya	72 167 436
3.4 Dana Penyesuaian dan Otonomi Khusus	33 360 942
3.5 Bantuan Keuangan dari Provinsi atau Pemda Lainnya	19 136 152
3.6 Lainnya	-
B. BELANJA/Expenditure	935 598 815
1 Belanja Tidak Langsung	361 973 835
1.1 Belanja Pegawai	319 284 305
1.2 Belanja Bunga	6 804
1.3 Belanja Subsidi	-
1.4 Belanja Hibah	29 310 400
1.5 Belanja Bantuan Sosial	11 920 375
1.6 Belanja Bagi Hasil kepada Prov/Kab/ Kota dan Desa	-
1.7 Belanja Bantuan Keuangan kepada Provinsi/ Kabupaten/Kota dan Pemerintah	721 513
1.8 Belanja Tidak Terduga	730 439

Sumber/Source: Badan Keuangan Daerah /Office for Management of Regional Finance

Tabel 10.1.1. (Lanjutan 1)
Table Continued

Jenis Pendapatan dan Belanja <i>Kind of Income and Expenditure</i>	Jumlah (000 Rp.) <i>Total</i>
[1]	[2]
2 Belanja Langsung	573 624 980
2.1 Belanja Pegawai	20 181 346
2.2 Belanja Barang dan Jasa	337 606 520
2.3 Belanja Modal	215 837 114
C. BELANJA MENURUT FUNGSI	
1 Pelayanan Umum	247 813 840
2 Ketertiban dan Keamanan	19 214 757
3 Ekonomi	72 915 428
4 Lingkungan Hidup	27 446 715
5 Perumahan dan Fasilitas Umum	122 633 988
6 Kesehatan	195 339 820
7 Pariwisata dan Budaya	4 250 657
8 Pendidikan	244 574 700
9 Perlindungan Sosial	20 207 108
D PEMBIAYAAN	
1 Penerimaan Pembiayaan Daerah	92 028 389
2 Pengeluaran Pembiayaan Daerah	13 896 742
E Sisa Lebih Pembiayaan Anggaran Tahun Berkenaan	78 131 647

Sumber/Source: Badan Keuangan Daerah /Office for Management of Regional Finance

Tabel 10.1.2. Realisasi Penerimaan Kantor Pelayanan Perbendaharaan Negara Pekalongan, 2019
Income Realization of Kantor Pelayanan Perbendaharaan Negara Pekalongan Municipality, 2019

Bulan <i>Months</i>	Jumlah Penerimaan/ <i>Total Income</i> (Rp.000)			
	Pajak <i>Tax</i>	Cukai <i>Toll</i>	Non Pajak <i>Non Tax</i>	Jumlah <i>Total</i>
[1]	[2]	[3]	[4]	[5]
Januari	108 754 305 397	-	17 921 586 663	126 675 892 060
Pebruari	47 453 027 502	-	4 959 682 978	52 412 720 480
Maret	83 914 634 789	-	5 480 412 319	89 398 047 108
April	132 175 757 868	-	5 581 795 350	137 757 553 218
Mei	150 065 490 232	-	7 013 183 331	157 078 673 563
Juni	85 889 487 953	-	4 556 515 882	90 446 003 835
Juli	111 874 050 837	-	21 208 309 042	133 082 359 879
Agustus	112 479 634 604	-	8 745 016 796	121 224 651 400
September	108 655 989 426	-	6 699 440 816	115 355 430 242
Oktober	121 598 909 832	-	5 983 689 177	127 582 599 009
Nopember	148 192 296 800	-	5 259 518 343	153 451 815 143
Desember	273 801 815 281	-	5 793 156 348	279 594 971 629
Jumlah / Total	1 484 858 400 521	-	99 202 317 045	1 584 060 717 566
2018	1 539 797 518 459	-	104 632 284 451	1 644 429 802 910
2017	1 210 542 258 640	142 088 392 800	104 216 057 539	1 456 846 708 979
2016	1 295 659 924 881	-	55 736 107 040	1 351 396 031 921
2015	978 409 707 016	293 695 741 400	52 579 530 446	1 324 684 978 863

Sumber/Source: Kantor Pelayanan Perbendaharaan Negara Kota Pekalongan/*State Treasury Service Office of Pekalongan Municipality*

Ket.: Data meliputi Kota Pekalongan, Kab. Pekalongan dan Kab. Batang

**Tabel 10.1.3. Realisasi Pengeluaran Negara Lewat Kantor Pelayanan
Perbendaharaan Negara Kota Pekalongan, 2019**
*Government Expenditure Realization by Kantor Pelayanan
Perbendaharaan Negara Pekalongan Municipality, 2019*

Bulan <i>Months</i>	Jumlah Pengeluaran/ <i>Total Expenditure</i> (Rp)		
	Pegawai <i>Staff</i>	Barang <i>Goods</i>	Modal <i>Capital</i>
[1]	[2]	[3]	[4]
Januari	27 026 329 553	3 712 210 267	127 000 000
Pebruari	31 775 158 844	18 213 060 692	1 001 825 000
Maret	31 191 139 298	59 153 854 680	1 293 400 113
April	41 170 400 295	75 801 263 437	653 628 700
4Mei	81 903 153 232	38 143 529 435	3 114 494 054
Juni	34 303 964 337	45 304 843 991	3 040 464 348
Juli	83 681 243 128	25 560 094 568	1 501 294 414
Agustus	33 072 339 939	45 950 667 100	7 606 257 478
September	34 698 001 035	34 447 057 370	2 629 843 067
Oktober	52 116 965 679	33 619 790 615	6 880 165 782
Nopember	41 778 622 769	16 892 494 211	9 798 003 179
Desember	68 879 645 471	29 630 879 823	21 153 312 200
<i>Jumlah/Total</i>	561 879 645 471	426 429 845 189	58 799 688 335
2018	542 589 149 220	365 801 865 025	74 025 641 709
2017	545 523 702 863	304 637 815 756	110 138 755 425
2016	492 134 192 571	253 849 156 380	86 387 197 474
2015	150 506 256 895	98 303 426 079	48 047 879 665

Tabel 10.1.3 (Lanjutan 1)
Table Continued

Bulan <i>Months</i>	Jumlah Pengeluaran/Total Expenditure		
	Bantuan Sosial <i>Social Support</i>	Lain-lain <i>Others</i>	Dana Perimbangan <i>Fund Balance</i>
[1]	[5]	[6]	[7]
Januari	-	-	51 494 843 200
Pebruari	2 382 000 000	-	38 465 493 800
Maret	-	-	-
April	-	-	-
Mei	640 200 000	-	216 328 596 705
Juni	-	-	1 786 767 250
Juli	-	-	23 741 923 004
Agustus	2 046 000 000	-	6 684 237 900
September	1 612 500 000	-	117 502 331 400
Oktober	-	-	84 630 983 680
Nopember	608 750 000	-	86 952 073 628
Desember	203 100 000	-	67 393 274 605
Jumlah/Total	7 492 550 000	-	695 435 525 172
2018	3 999 000 000	-	635 562 402 557
2017	15 463 125 000	-	649 355 616 355
2016	13 678 975 000	-	-
2015	8 542 900 000	-	-

Sumber/Source: Kantor Pelayanan Perbendaharaan Negara Kota Pekalongan/State Treasury Service Office of Pekalongan Municipality

Keterangan: Data Realisasi APBN KPPN Pekalongan dengan wilayah pembayaran Kota Pekalongan, Kab. Pekalongan dan kab. Batang.

Tabel 10.1.4. Pemasukan Pajak Kendaraan Bermotor di Dinas Pendapatan Daerah Prov. Jawa Tengah UPPD Kota Pekalongan, 2019 (Rp)
Income from Motor Vehicle Tax In Regional Income Service of Jawa Tengah Pekalongan Municipality Branch, 2019 (Rp.)

Bulan Months	Jenis Pungutan Pajak/Bea Kind of Tax Collecting		
	BBN.KB Motor Car Transfer Duty	PKB Tax on Motorized Vehicle	SWDKLLJ
	[1]	[2]	[3]
Januari	3 819 726 000	7 103 145 850	1 159 350 200
Pebruari	2 778 849 500	6 096 779 175	993 998 850
Maret	2 609 654 000	6 086 383 975	993 441 700
April	3 208 740 500	6 396 716 325	999 580 400
Mei	3 566 456 075	7 205 350 075	1 149 050 800
Juni	2 517 609 500	5 464 493 775	895 062 000
Juli	4 065 101 000	7 577 471 025	1 217 389 750
Agustus	3 018 725 500	6 684 431 250	1 114 645 250
September	2 852 255 000	6 808 703 050	1 118 615 550
Oktober	3 568 742 500	6 889 896 025	1 145 221 300
Nopember	3 193 223 000	6 806 574 975	1 105 421 300
Desember	2 709 842 000	7 041 844 350	1 213 089 300
Jumlah/Total	37 908 924 575	80 061 789 850	12 104 866 400
2018	39 570 527 100	74 145 301 500	12 449 969 000
2017	35 886 342 025	65 624 781 650	11 517 960 950
2016	34 229 883 776	58 625 302 875	13 104 538 300
2015	29 400 358 400	51 370 840 200	8 882 916 800

Sumber/Source: Dipenda Prop. Jateng. UPPD Kota Pekalongan/Regional Income Service of Jateng. Pekalongan Municipality Branch

Tabel 10.1.5. Penerimaan Pajak Bumi & Bangunan di Kota Pekalongan, 2019 (Rp.)
Table **Income from Land and Building Tax In Pekalongan Municipality, 2019 (Rp.)**

Bulan <i>Months</i>	Jenis Pajak Bumi dan Bangunan <i>Kind of Land and Building Tax</i>			
	Pedesaan <i>Rural</i>	Perkotaan <i>Urban</i>	Perkebunan <i>Non Food Crops</i>	Kehutanan <i>Forestry</i>
[1]	[2]	[3]	[4]	[5]
Januari	-	124 859 072	-	-
Pebruari	-	183 567 467	-	-
Maret	-	245 776 054	-	-
April	-	905 204 832	-	-
Mei	-	1 059 504 225	-	-
Juni	-	1 036 499 235	-	-
Juli	-	1 973 833 882	-	-
Agustus	-	2 043 282 104	-	-
September	-	5 048 810 622	-	-
Oktober	-	574 043 295	-	-
Nopember	-	405 444 929	-	-
Desember	-	611 506 562	-	-
<i>Jumlah / Total</i>	-	14 212 332 279	-	-
2018	-	12 977 362 631	-	-
2017	-	12 388 254 569	-	-
2016	-	11 524 484 304	-	-
2015	-	10 546 602 922	-	-

Tabel 10.1.5. (Lanjutan 1)
Table Continued

Bulan <i>Months</i>	Jenis Pajak Bumi dan Bangunan <i>Kind of Land and Building Tax</i>		BPHTB	Jumlah <i>Total</i>
	Pertambangan <i>Mining</i>	Jumlah PBB <i>Total PBB</i>		
[1]	[6]	[7]	[8]	[9]
Januari	-	124 859 072	187 580 750	312 439 822
Pebruari	-	183 567 467	574 185 000	757 752 467
Maret	-	245 776 054	2 975 523 061	3 221 299 115
April	-	905 204 832	1 171 207 449	2 076 412 281
Mei	-	1 059 504 225	1 230 054 578	2 289 558 803
Juni	-	1 036 499 235	1 920 764 438	2 957 263 673
Juli	-	1 973 833 882	1 634 815 435	3 608 649 317
Agustus	-	2 043 282 104	1 439 724 750	3 483 006 854
September	-	5 048 810 622	1 391 269 083	6 440 079 705
Oktober	-	574 043 295	1 568 208 473	2 142 251 768
Nopember	-	405 444 929	1 810 945 708	2 216 390 637
Desember	-	611 506 562	3 441 430 708	4 052 937 270
Jumlah / <i>Total</i>	-	14 212 332 279	19 345 709 433	33 558 041 712
2018	-	12 977 362 631	14 914 803 273	27 892 165 904
2017	-	12 388 254 569	13 280 259 470	25 668 514 039
2016	-	11 524 484 304	12 289 669 435	23 814 153 739
2015	-	10 546 602 922	11 522 004 154	22 068 607 076

Sumber/Source: Badan Keuangan Daerah /Office for Management of Regional Finance

Tabel 10.1.6. **Realisasi Pajak dan Tunggakan Pajak PBB di Kota**
Table 10.1.6. **Realisasi Pajak dan Tunggakan Pajak PBB di Kota**
Pekalongan, 2019
Tax and Unpaid PBB Tax Realization in Pekalongan
Municipality , 2019

Kecamatan <i>Districts</i>	Realisasi Pajak (Rp.) <i>Tax Real (Rp.)</i>	Tunggakan Pajak (Rp.) <i>Unpaid Tax</i>
[1]	[2]	[3]
010. Pekalongan Barat	3 938 201 788	1 093 650 451
020. Pekalongan Timur	4 461 358 869	746 166 879
030. Pekalongan Selatan	1 399 689 756	558 138 338
040. Pekalongan Utara	1 658 768 547	356 357 651
Jumlah / <i>Total</i>	11 458 018 960	2 754 313 319
2018	10 146 464 776	2 830 897 855
2017	12 388 254 569	3 142 484 213
2016	11 524 484 304	4 899 506 492
2015	10 546 602 922	4 046 874 253

Sumber/Source: Badan Keuangan Daerah /Office for Management of Regional Finance

Tabel 10.1.7. Pelaksanaan Proyek Dana Pembangunan Desa/Kel. di Kota Pekalongan, 2015 - 2019
Village Development Fund Project in Pekalongan Municipality Year 2015 - 2019

Tahun Years	Jumlah Kelurahan <i>Total Viilage</i>	Sumber Dana (Rp.000.-)			Jumlah Dana (Rp.000) <i>Total Fund</i>
		Swadaya <i>Society Self Help</i>	Pemda <i>Local Government</i>	Pusat <i>Government</i>	
[1]	[2]	[3]	[4]	[5]	[6]
2015	27	106 276 500	21 862 480 000	-	21 968 756 500
2016	27	401 474 299	12 577 329 000	-	16 592 071 000
2017	27	318 057 700	7 927 204 000	-	8 245 261 700
2018	27	411 610 250	7 927 204 000	-	8 338 814 250
2019	27	728 348 200	7 927 200 000	-	8 655 548 200

Sumber/Source: Badan Pemberdayaan Masyarakat, Perempuan, Perlindungan Anak Kota Pekalongan/Society, Women Empowerment and Child Protection Agency

10.2. ASURANSI/INSURANCE

**Tabel 10.2.1. Banyaknya Penerima Pensiun pada PT Taspen (Persero)
Cabang Pekalongan, 2019**
Number of Pension Receiver at PT Taspen Pekalongan, 2019

Bulan Months	Jenis Penerima Pensiun Kind of Pension Receiver			
	ASN Pusat		Pejabat Negara	
	Jiwa	Uang (Rp)	Jiwa	Uang (Rp)
[1]	[2]	[3]	[4]	[5]
Januari	45 836	112 972 710 400	40	64 806 200
Pebruari	45 935	113 378 471 700	40	64 712 600
Maret	46 056	113 858 286 000	40	64 712 600
April	46 155	114 277 189 600	39	63 137 600
Mei	46 223	120 043 861 600	39	63 137 600
Juni	46 245	120 298 256 000	39	63 137 600
Juli	46 385	120 833 863 300	38	61 544 200
Agustus	46 521	121 384 222 900	38	61 544 200
September	46 677	122 004 876 200	38	61 544 200
Oktober	46 975	122 971 273 900	39	62 234 900
Nopember	47 125	123 641 151 600	39	59 770 400
Desember	47 370	124 393 761 100	38	56 787 100
Desember 2019	47 370	124 393 761 100	38	56 787 100
Desember 2018	15 610	374 275 737 000	40	71 661 600
Desember 2017	26 531	69 693 572 700	39	64 141 600
Desember 2016	43 330	102 770 603 200	35	56 181 600

Tabel 10.2.1. (Lanjutan 1)
Table Continued

Bulan Months	Jenis Penerima Pensiun Kind of Pension Receiver			
	TNI/POLRI		Veteran	
	Jiwa	Uang (Rp)	Jiwa	Uang (Rp)
[1]	[6]	700[7]	[8]	[9]
Januari	2 087	2 916 679 200	2 644	4 836 996 500
Pebruari	2 070	2 888 524 300	2 622	4 788 427 000
Maret	2 051	2 861 119 200	2 621	4 788 304 000
April	2 038	2 839 762 700	2 605	4 747 216 000
Mei	2 018	2 943 109 900	2 586	4 698 886 500
Juni	1 991	2 902 642 700	2 556	4 644 527 000
Juli	1 971	2 872 569 400	2 533	4 592 027 400
Agustus	1 965	2 862 837 700	2 521	4 561 345 900
September	1 950	2 835 020 100	2 514	4 539 109 900
Oktober	1 927	2 798 856 500	2 489	4 488 089 900
Nopember	1 911	2 774 656 000	2 477	4 460 829 400
Desember	1 896	2 750 712 200	2 466	4 433 414 500
Desember 2019	1 896	2 750 712 200	2 466	4 433 414 500
Desember 2018	2 099	2 933 678 400	2 704	4 908 760 000
Desember 2017	2 324	2 816 216 300	2 827	3 501 000 000
Desember 2016	2 485	3 551 567 800	2 996	4 567 375 000

Tabel 10.2.1. (Lanjutan 2)
Table Continued

Bulan Months	Jenis Penerima Pensiun Kind of Pension Receiver			
	Hakim		Uang Tunggu	
	Jiwa	Uang (Rp)	Jiwa	Uang (Rp)
[1]	[10]	[11]	[12]	[13]
Januari	52	159 146 900	-	-
Pebruari	52	159 146 900	-	-
Maret	52	159 146 900	-	-
April	52	159 146 900	-	-
Mei	52	166 713 600	-	-
Juni	52	166 713 600	-	-
Juli	53	171 629 600	-	-
Agustus	53	171 629 600	-	-
September	53	171 629 600	-	-
Oktober	53	171 629 600	-	-
Nopember	53	171 788 800	-	-
Desember	51	163 689 400	-	-
Desember 2019	51	163 689 400	-	-
Desember 2018	NA	NA	-	-
Desember 2017	NA	NA	-	-
Desember 2016	NA	NA	-	-

Tabel 10.2.1. (Lanjutan 3)
Table Continued

Bulan Months	Jenis Penerima Pensiun <i>Kind of Pension Receiver</i>			
	Janda/Duda PNS		Janda/Duda TNI/POLRI	
	Jiwa	Uang (Rp)	Jiwa	Uang (Rp)
	[1]	[14]	[15]	[16]
Januari	NA	NA	NA	NA
Pebruari	NA	NA	NA	NA
Maret	NA	NA	NA	NA
April	NA	NA	NA	NA
Mei	NA	NA	NA	NA
Juni	NA	NA	NA	NA
Juli	NA	NA	NA	NA
Agustus	NA	NA	NA	NA
September	NA	NA	NA	NA
Oktober	NA	NA	NA	NA
Nopember	NA	NA	NA	NA
Desember	NA	NA	NA	NA
Desember 2019	NA	NA	NA	NA
Desember 2018	17 816	23 603 670 600	1 851	2 338 640 600
Desember 2017	16 999	37 382 125 100	390	458 239 600
Desember 2016	NA	NA	NA	NA
Desember 2015	NA	NA	NA	NA

Tabel 10.2.1. (Lanjutan 4)
Table Continued

Bulan Months	Jenis Penerima Pensiun Kind of Pension Receiver			
	Yatim Piatu		Jumlah Total	
	Jiwa	Uang (Rp)	Jiwa	Uang (Rp)
[1]	[18]	[19]	[20]	[21]
Januari	NA	NA	50 659	120 950 339 200
0	NA	NA	50 719	121 279 282 500
Maret	NA	NA	50 820	121 731 568 700
April	NA	NA	50 889	122 086 452 500
Mei	NA	NA	50 918	127 915 709 200
Juni	NA	NA	50 883	128 075 276 900
Juli	NA	NA	50 980	128 531 633 900
Agustus	NA	NA	51 098	129 041 580 300
September	NA	NA	51 232	129 612 180 000
Oktober	NA	NA	51 483	130 492 084 800
Nopember	NA	NA	51 605	131 108 196 200
Desember	NA	NA	51 821	131 798 364 300
Desember 2019	NA	NA	51 821	131 798 364 300
Desember 2018	730	935 737 100	20 397	26 878 048 300
Desember 2017	840	36 503 975 000	49 951	150 420 985 300
Desember 2016	NA	NA	NA	NA

Sumber/Source: PT. Taspen

Tabel 10.2.2. Banyaknya Korban, Pembayaran Klaim dan Pendapatan Dirinci menurut UU No. 33 dan UU No. 34 Tahun 1964 pada PT Jasa Raharja (Persero) Pekalongan, 2019
Number of Victims Polish receipt and Claim Payment at PT Jasa Raharja Pekalongan Municipality, 2019

Bulan <i>Months</i>	Jumlah Korban (Orang)	
	UU No. 33 Th 1964	UU No. 34 Tahun 1964
[1]	[2]	[3]
Meninggal Dunia	NA	NA
Luka-luka	NA	NA
Cacat Tetap	NA	NA
Penguburan	NA	NA
<i>Jumlah / Total</i>	NA	NA
2018	36	1 163
2017	29	1 423
2016	50	1 893
2015	79	2 772

Tabel 10.2.2. (Lanjutan 1)
Table Continued

Bulan <i>Months</i>	Jumlah Pembayaran Klaim (Rp.)	
	UU No. 33 Th 1964	UU No. 34 Th 1964
[1]	[2]	[3]
Meninggal Dunia	100 000 000	18 345 000 000
Luka-luka	79 774 577	11 800 719 699
Cacat Tetap	0	237 500 000
Penguburan	0	32 000 000
<i>Jumlah / Total</i>	179 774 577	30 415 219 699
2018	322 948 275	27 212 739 858
2017	1 899 938 472	23 496 092 005
2016	234 703 500	22 210 319 200
2015	814 106 650	35 253 216 850

Sumber/Source: PT. JASA RAHARJA

10.3. BPJS KETENAGAKERJAAN

Tabel 10.3.1. Penerimaan luran dan Pembayaran Jaminan pada BPJS Ketenagakerjaan Cabang Pekalongan, 2019
Table Premium Receipt and Guarantee Payment at BPJS Ketenagakerjaan Pekalongan Branch, 2019

Bulan <i>Months</i>	Perusahaan <i>Establishment</i>	Pembayaran Jaminan <i>Guarantee Payment</i>	
		Nasabah (Orang) <i>Customer</i>	Nilai (Rp.) <i>Value</i>
[1]	[2]	[3]	[4]
Januari	4 476	1 854	11 389 124 074
Februari	4 476	1 820	12 272 054 700
Maret	4 544	1 774	12 093 418 886
April	4 568	2 097	11 792 884 073
Mei	4 583	2 007	13 369 985 957
Juni	4 564	1 540	10 877 568 449
Juli	4 688	1 965	14 377 566 681
Agustus	4 797	2 006	16 528 000 935
September	4 855	1 941	14 372 382 708
Oktober	4 906	2 065	13 695 342 988
Nopember	5 018	1 941	12 869 417 093
Desember	5 367	1 762	10 957 628 307
Jumlah / Total	5 367	22 772	166 867 429 552
2018	3 980	17 973	121 567 169 870
2017	5 035	3 546	23 030 731 830
2016	4 403	3 070	16 549 164 293
2015	4 256	3 139	15 040 680 286

Sumber/Source: BPJS Ketenagakerjaan Cabang Pekalongan

10.4. PEGADAIAN/PAWNSHOP

Tabel 10.4.1. Banyaknya Pelelangan dan sisa Tunggalan pada Cabang Perum Pegadaian Syariah ULGS Pekalongan, 2019
Number of Auctions and Unpaid Rest at Government Pawnshop Syariah ULGS of Pekalongan, 2019

Bulan Months	Pelelangan Auction		Sisa Tunggalan Unpaid Rest	
	Barang (Potong) Goods	Nilai (Rp.) Value	Barang (Potong) Goods	Nilai (000 Rp.) Value
[1]	[2]	[3]	[4]	[5]
Januari	47	173 230 000	211	690 240 000
Pebruari	55	147 200 000	225	728 060 000
Maret	86	313 990 000	194	555 270 000
April	44	147 419 000	241	720 690 000
Mei	50	144 090 000	229	594 000 000
Juni	65	119 090 000	299	713 750 000
Juli	65	127 289 000	237	558 190 000
Agustus	59	168 390 000	227	484 930 000
September	120	198 630 000	167	549 720 000
Oktober	56	169 090 000	236	693 350 000
Nopember	39	100 185 000	165	473 000 000
Desember	82	178 790 000	100	270 940 000
Jumlah	768	1 987 393 000	2 418	7 032 140 000
2018	629	1 474 610 000	2 205	6 647 270 000
2017	511	1 060 674 000	1 776	5 472 150
2016	256	428 360 000	996	2 546 765 300
2015	238	431 674 574	-	-

Sumber/Source: Cabang Perum Pegadaian Syariah ULGS Pekalongan/Government Pawnshop Syariah ULGS of Pekalongan

Tabel 10.4.2. Banyaknya Pemberian Kredit dan Pelunasan pada Cabang Perum Pegadaian Syariah ULGS Pekalongan, 2019
Number of Credit and Paid at Government Pawnshop Syariah ULGS of Pekalongan, 2019

Bulan <i>Months</i>	Pemberian Kredit		Pelunasan	
	<i>Credit</i>		<i>Paid</i>	
	Barang (Potong) <i>Goods</i>	Nilai (Rp.) <i>Value</i>	Barang (Potong) <i>Goods</i>	Nilai (Rp.) <i>Value</i>
[1]	[2]	[3]	[4]	[5]
Januari	1 858	4 705 700 000	1 013	3 339 590 000
Pebruari	1 623	4 757 370 000	902	2 709 920 000
Maret	1 815	5 067 060 000	1 032	3 548 180 000
April	1 694	5 172 190 000	1 096	3 144 530 000
Mei	1 630	4 789 150 000	1 333	3 933 510 000
Juni	1 462	4 691 580 000	882	2 511 340 000
Juli	1 903	5 711 325 000	1 167	3 435 200 000
Agustus	1 873	5 364 810 000	1 153	3 299 750 000
September	1 800	5 002 850 000	1 255	3 314 150 000
Oktober	1 825	5 753 640 000	1 199	3 287 640 000
Nopember	1 898	6 863 590 000	1 176	4 223 555 000
Desember	1 897	9 215 060 000	1 246	3 879 120 000
Jumlah	21 278	67 194 325 000	13 454	40 596 485 000
2018	21 077	59 190 770 000	11 407	63 408 110 000
2017	20 647	57 723 860 000	10 797	30 501 282 000
2016	20 498	55 741 490 000	11 275	30 698 360 000
2015	29 398	50 843 900 000	9 330	23 928 770 000

Sumber/Source: Cabang Perum Pegadaian Syariah ULGS Pekalongan/Government Pawnshop Syariah ULGS of Pekalongan

Tabel 10.4.3. kantorBanyaknya Pelelangan dan sisa Tunggakan pada Cabang PT Pegadaian (Persero) Alun-Alun Pekalongan, 2019
Number of Auctions and Unpaid Rest at Government Pawnshop of Pekalongan. Alun-Alun Branch, 2019

Bulan Months	Pelelangan Auction		Sisa Tunggakan Unpaid Rest	
	Barang (Potong) Goods	Nilai (Rp.000.-) Value	Barang (Potong) Goods	Nilai (Rp.000.-) Value
[1]	[2]	[3]	[4]	[5]
Januari	7	35 620	90	198 250
Pebruari	31	92 712	65	136 830
Maret	76	118 864	78	231 730
April	22	41 231	84	282 320
Mei	55	116 522	125	358 750
Juni	25	83 721	118	368 360
Juli	21	40 813	171	435 800
Agustus	57	111 684	260	823 090
September	44	108 563	474	3 333 310
Oktober	30	84 485	594	3 619 580
Nopember	24	68 036	704	3 710 230
Desember	90	108 133	790	6 582 130
Jumlah	482	1 010 384	3 553	320 085 380
2018	400	1 083 141	3 364	17 297 390
2017	379	973 325	7 277	28 262 190
2016	265	512 612	52 960	150 784 380
2015	353	822 440	52 777	131 026 826

Sumber/Source: Cabang Perum Pegadaian alun-Alun Pekalongan/Government Pawnshop of Pekalongan. alun-Alun Branch

Tabel 10.4.4. Banyaknya Pemberian Kredit dan Pelunasan pada Cabang PT Pegadaian (Persero) Alun-Alun Pekalongan, 2019
Number of Credit and Paid at Government Pawnshop of Pekalongan. Alun-Alun Branch, 2019

Bulan Months	Pemberian Kredit <i>Credit</i>		Pelunasan <i>Paid</i>	
	Barang (Potong) Goods	Nilai (Rp.000.-) Value	Barang (Potong) Goods	Nilai (Rp.000.-) Value
[1]	[2]	[3]	[4]	[5]
Januari	1 342	4 271 900	563	3 992 940
Pebruari	1 185	4 889 152	546	2 788 890
Maret	1 380	4 877 067	602	2 626 930
April	1 323	5 319 700	641	3 086 740
Mei	1 196	5 911 919	741	4 517 630
Juni	1 025	3 189 093	582	4 561 770
Juli	1 381	4 392 200	589	2 529 180
Agustus	1 270	4 708 078	598	2 147 410
September	1 350	6 365 233	592	2 722 060
Oktober	1 266	6 968 320	692	3 850 300
Nopember	1 351	5 650 369	706	3 206 750
Desember	1 323	10 564 800	717	2 911 070
Jumlah	15 392	67 107 831	7 569	38 941 670
2018	15 959	58 830 229	7 164	27 191 690
2017	12 509	42 201 173	5 856	18 756 480
2016	16 168	47 585 436	6 622	17 525 460
2015	16 403	45 493 570	6 611	23 053 784

Sumber/Source: Cabang PT Pegadaian (Persero) Alun-Alun Pekalongan/Government Pawnshop of Pekalongan. alun-Alun Branch

10.5. HARGA-HARGA/PRICES

Table 10.5.1. Harga Rata-Rata 9 Bahan Pokok di Pasar Kota Pekalongan, 2019
Average Price of Nine Essential Goods in Market's Pekalongan Municipality, 2019

Jenis Barang <i>Kind of Goods</i>	Kualitas Quality	Satuan Unit	Rata-Rata Harga pada Bulan (Rp.) Average Price at Months		
			Januari	Pebruari	Maret
[1]	[2]	[3]	[4]	[5]	[6]
1. Beras <i>Rice</i>	IR 64 Kw Premium	Kg	11 500	11 500	11 500
2. Teri <i>Salty Fish</i>	Teri No. 2	Kg	60 000	60 000	60 000
3. Minyak Goreng <i>Cooking Oil</i>	Bimoli	Kg	13 000	13 000	13 000
4. Gula Pasir <i>Sugar cane</i>	SHS	Kg	10 500	10 600	10 250
5. Garam <i>Salt</i>	Halus	250 gr	2 000	2 000	2 000
6. Minyak Tanah <i>Petroleum</i>	-	Liter	13 000	13 000	13 000
7. Sabun Cuci <i>Washing Soap</i>	Wings	<i>Cream</i>	-	-	-
8. Tekstil <i>Textile</i>	Tetoron	Meter	9 000	9 000	9 000
9. Batik Kasar	Mori Biru	Helai	-	-	-

Batik

Tabel 10.5.1. (Lanjutan 1)
Table Continued

Jenis Barang <i>Kind of Goods</i>	Kualitas Quality	Satuan Unit	Rata-Rata Harga pada Bulan (Rp.) Average Price at Months		
			April	Mei	Juni
[1]	[2]	[3]	[4]	[5]	[6]
1. Beras <i>Rice</i>	IR 64 Kw Premium	Kg	11 500	11 500	11 500
2. Teri <i>Salty Fish</i>	Teri No. 2	Kg	60 000	60 000	60 000
3. Minyak Goreng <i>Cooking Oil</i>	Bimoli	Kg	13 000	13 000	13 000
4. Gula Pasir <i>Sugar cane</i>	SHS	Kg	11 200	12 500	12 250
5. Garam <i>Salt</i>	Halus	250 gr	2 000	2 000	2 000
6. Minyak Tanah <i>Petroleum</i>	-	Liter	13 000	13 000	13 000
7. Sabun Cuci <i>Washing Soap</i>	Wings	<i>Cream</i>	-	-	-
8. Tekstil <i>Textile</i>	Tetoron	Meter	9 000	9 000	9 000
9. Batik Kasar <i>Batik</i>	Kasar	Helai	-	-	-

Tabel 10.5.1. (Lanjutan 2)
Table Continued

Jenis Barang <i>Kind of Goods</i>	Kualitas Quality	Satuan Unit	Rata-Rata Harga pada Bulan (Rp.) Average Price at Months		
			Juli	Agustus	September
[1]	[2]	[3]	[4]	[5]	[6]
1. Beras <i>Rice</i>	IR 64 Kw Premium	Kg	10 500	10 500	10 500
2. Teri <i>Salty Fish</i>	Teri No. 2	Kg	60 000	60 000	60 000
3. Minyak Goreng <i>Cooking Oil</i>	Bimoli	Kg	13 000	13 000	13 000
4. Gula Pasir <i>Sugar cane</i>	SHS	Kg	12 200	12 100	12 000
5. Garam <i>Salt</i>	Halus	250 gr	2 000	2 000	2 000
6. Minyak Tanah <i>Petroleum</i>	-	Liter	13 000	13 000	13 000
7. Sabun Cuci <i>Washing Soap</i>	Wings	<i>Cream</i>	-	-	-
8. Tekstil <i>Textile</i>	Tetoron	Meter	9 000	9 000	9 000
9. Batik Kasar <i>Batik</i>	Kasar	Helai	-	-	-

Tabel 10.5.1. (Lanjutan 3)
Table Continued

Jenis Barang <i>Kind of Goods</i>	Kualitas Quality	Satuan Unit	Rata-Rata Harga pada Bulan (Rp.) Average Price at Months		
			Oktober	Nopember	Desember
[1]	[2]	[3]	[4]	[5]	[6]
1. Beras <i>Rice</i>	IR 64 Kw Premium	Kg	10 600	10 600	10 600
2. Teri <i>Salty Fish</i>	Teri No. 2	Kg	60 000	60 000	60 000
3. Minyak Goreng <i>Cooking Oil</i>	Bimoli	Kg	13 000	13 000	13 000
4. Gula Pasir <i>Sugar cane</i>	SHS	Kg	12 000	11 400	12 000
5. Garam <i>Salt</i>	Halus	250 gr	2 000	2 000	2 000
6. Minyak Tanah <i>Petroleum</i>	-	Liter	13 000	13 000	13 000
7. Sabun Cuci <i>Washing Soap</i>	Wings	<i>Cream</i>	-	-	-
8. Tekstil <i>Textile</i>	Tetoron	Meter	9 000	9 000	9 000
9. Batik Kasar <i>Batik</i>	Kasar	Helai	-	-	-

Sumber/Source: Dinas Perdagangan, Koperasi dan UMKM Kota Pekalongan/Trade, Cooperative and UKM Office in Pekalongan Municipality

Tabel 10.5.2. Harga Sayuran dan Buah-buahan di Kota Pekalongan, 2019
Table Average of Vegetables and Fruits in Pekalongan Municipality, 2019

Jenis Barang <i>Kind of Goods</i>	Satuan Unit	Harga pada Bulan (Rp.) <i>Price at Months</i>		
		Januari	Pebruari	Maret
[1]	[3]	[4]	[5]	[6]
<i>Sayur-sayuran/Vegetables</i>				
1. Bayam/Spinach	Kg	-	-	-
2. Kangkung	Kg	-	-	-
3. Bawang Merah/Shallots	Kg	25 800	21 000	29 500
4. Bawang Putih/Garlic	Kg	24 500	31 250	36 500
5. Cabe Merah/Red Pepper	Kg	21 700	15 750	16 200
6. Cabe Rawit/Small Pepper	Kg	-	-	-
7. Kol Putih/Cabbage	Kg	5 500	3 750	3 000
8. Wortel	Kg	10 000	9 500	6 000
9. Kacang Panjang	Kg	-	-	-
10. Terong Panjang	Kg	-	-	-
<i>Buah-buahan/Fruits</i>				
1. Apel/Apple	Kg	-	-	-
2. Jeruk/Orange	Kg	-	-	-
3. Pepaya	Kg	-	-	-
4. Pisang Ambon/Banana	Sisir	-	-	-
5. Semangka	Kg	-	-	-

Tabel 10.5.2. (Lanjutan 1)
Table Continued

Jenis Barang <i>Kind of Goods</i>	Satuan Unit	Harga pada Bulan (Rp.) <i>Price at Months</i>		
		April	Mei	Juni
[1]	[3]	[4]	[5]	[6]
<i>Sayur-sayuran/Vegetables</i>				
1. Bayam/Spinach	Kg	-	-	-
2. Kangkung	Kg	-	-	-
3. Bawang Merah/Shallots	Kg	39 700	27 000	32 000
4. Bawang Putih/Garlic	Kg	49 600	43 300	36 100
5. Cabe Merah/Red Pepper	Kg	25 100	25 400	35 600
6. Cabe Rawit/Small Pepper	Kg	-	-	-
7. Kol Putih/Cabbage	Kg	5 200	6 000	7 000
8. Wortel	Kg	6 800	10 000	9 500
9. Kacang Panjang	Kg	-	-	-
10. Terong Panjang	Kg	-	-	-
<i>Buah-buahan/Fruits</i>				
1. Apel/Apple	Kg	-	-	-
2. Jeruk/Orange	Kg	-	-	-
3. Pepaya	Kg	-	-	-
4. Pisang Ambon/Banana	Sisir	-	-	-
5. Semangka	Kg	-	-	-

Tabel 10.5.2. (Lanjutan 2)
Table Continued

Jenis Barang <i>Kind of Goods</i>	Satuan Unit	Harga pada Bulan (Rp.) <i>Price at Months</i>		
		Juli	Agustus	September
[1]	[3]	[4]	[5]	[6]
<i>Sayur-sayuran/Vegetables</i>				
1. Bayam/Spinach	Kg	-	-	-
2. Kangkung	Kg	-	-	-
3. Bawang Merah/Shallots	Kg	27 300	22 500	18 500
4. Bawang Putih/Garlic	Kg	32 000	28 250	27 600
5. Cabe Merah/Red Pepper	Kg	53 200	41 600	30 000
6. Cabe Rawit/Small Pepper	Kg	-	-	-
7. Kol Putih/Cabbage	Kg	6 200	4 500	4 500
8. Wortel	Kg	7 800	8 250	7 250
9. Kacang Panjang	Kg	-	-	-
10. Terong Panjang	Kg	-	-	-
<i>Buah-buahan/Fruits</i>				
1. Apel/Apple	Kg	-	-	-
2. Jeruk/Orange	Kg	-	-	-
3. Pepaya	Kg	-	-	-
4. Pisang Ambon/Banana	Sisir	-	-	-
5. Semangka	Kg	-	-	-

Tabel 10.5.2. (Lanjutan 3)
Table Continued

Jenis Barang <i>Kind of Goods</i>	Satuan Unit	Harga pada Bulan (Rp.) <i>Price at Months</i>		
		Oktober	November	Desember
[1]	[3]	[4]	[5]	[6]
<i>Sayur-sayuran/Vegetables</i>				
1. Bayam/Spinach	Kg	-	-	-
2. Kangkung	Kg	-	-	-
3. Bawang Merah/Shallots	Kg	19 333	19 333	19 333
4. Bawang Putih/Garlic	Kg	28 500	28 500	28 500
5. Cabe Merah/Red Pepper	Kg	27 250	27 250	27 250
6. Cabe Rawit/Small Pepper	Kg	-	-	-
7. Kol Putih/Cabbage	Kg	5 000	5 000	5 000
8. Wortel	Kg	7 000	7 000	7 000
9. Kacang Panjang	Kg	-	-	-
10. Terong Panjang	Kg	-	-	-
<i>Buah-buahan/Fruits</i>				
1. Apel/Apple	Kg	-	-	-
2. Jeruk/Orange	Kg	-	-	-
3. Pepaya	Kg	-	-	-
4. Pisang Ambon/Banana	Sisir	-	-	-
5. Semangka	Kg	-	-	-

Sumber/Source: Dinas Perdagangan, Koperasi dan UMKM Kota Pekalongan/Trade, Cooperative and UKM Office in Pekalongan Municipality

10.6. INDEKS HARGA/PRICE INDEX

Tabel 10.6.1. Angka Indeks Harga Konsumen (IHK) di Kota Pekalongan, 2019
Table *Consumer Price Index in Pekalongan Municipality, 2019*

Bulan <i>Months</i>	Kelompok Pengeluaran <i>Expenditure Group</i>			
	Umum <i>General</i>	Bahan Makanan <i>Food</i>	Makanan Jadi <i>Prepared Food</i>	Perumahan <i>Housing</i>
[1]	[2]	[3]	[4]	[5]
Januari	129.26	144.00	134.04	123.38
Pebruari	128.84	141.32	134.21	123.40
Maret	129.19	142.56	134.31	123.34
April	129.78	145.75	134.50	123.15
Mei	130.20	147.28	134.70	123.22
Juni	131.04	150.16	135.20	123.33
Juli	131.50	151.17	135.38	123.48
Agustus	131.82	152.08	135.57	123.57
September	131.57	150.50	135.62	123.56
Oktober	131.70	150.36	135.63	123.62
Nopember	131.90	150.95	135.99	123.63
Desember	132.53	154.42	136.04	123.65

Tabel 10.6.1. (Lanjutan 1)
Table Continued

Bulan <i>Months</i>	Kelompok Pengeluaran <i>Expenditure Group</i>			
	Sandang <i>Cloting</i>	Kesehatan <i>Health</i>	Pendidikan <i>Education</i>	Transport <i>Transportation</i>
[1]	[6]	[7]	[8]	[9]
Januari	123.08	117.12	118.71	128.26
Pebruari	123.36	117.29	118.77	127.94
Maret	123.37	119.45	118.77	127.95
April	123.62	119.47	118.79	128.19
Mei	124.39	119.53	118.81	128.53
Juni	125.03	119.53	119.59	129.37
Juli	125.59	119.88	122.79	128.68
Agustus	127.55	119.93	122.83	128.35
September	127.57	119.98	122.83	128.44
Oktober	127.39	122.31	122.83	128.54
Nopember	127.22	122.36	122.86	128.63
Desember	127.15	122.37	123.09	128.68

Sumber/Source: BPS Kota Pekalongan/ BPS-Statistic of Pekalongan Municipality

Tabel 10.6.2. Persentase Perubahan Indeks Harga Konsumen (Inflasi) di Kota Pekalongan, 2019
Table Percentage of Change of Consumer Price Index (Inflation) in Pekalongan Municipality, 2019

Bulan <i>Months</i>	Kelompok Pengeluaran <i>Expenditure Group</i>			
	Umum <i>General</i>	Bahan Makanan <i>Food</i>	Makanan Jadi <i>Prepared Food</i>	Perumahan <i>Housing</i>
[1]	[2]	[3]	[4]	[5]
Januari	0.23	0.72	0.10	0.19
Pebruari	- 0.33	- 1.86	0.13	0.02
Maret	0.27	0.88	0.07	- 0.05
April	0.46	2.24	0.14	- 0.15
Mei	0.32	1.04	0.15	0.06
Juni	0.64	1.96	0.37	0.09
Juli	0.35	0.67	0.14	0.12
Agustus	0.24	0.60	0.14	0.07
September	- 0.19	- 1.04	0.03	0.00
Oktober	0.10	- 0.09	0.01	0.04
Nopember	0.15	0.39	0.27	0.01
Desember	0.48	2.30	0.03	0.01

Tabel 10.6.2. (Lanjutan 1)
Table Continued

Bulan <i>Months</i>	Kelompok Pengeluaran <i>Expenditure Group</i>			
	Sandang <i>Cloting</i>	Kesehatan <i>Health</i>	Pendidikan <i>Education</i>	Transport <i>Transportation</i>
[1]	[6]	[7]	[8]	[9]
Januari	0.01	0.26	0.05	- 0.02
Pebruari	0.23	0.15	0.05	- 0.25
Maret	0.01	1.84	0.00	0.01
April	0.20	0.02	0.02	0.19
Mei	0.62	0.05	0.01	0.26
Juni	0.52	0.00	0.66	0.66
Juli	0.45	0.29	2.68	- 0.53
Agustus	1.56	0.04	0.03	- 0.26
September	0.02	0.04	0.00	0.07
Oktober	- 0.14	1.94	0.00	0.07
Nopember	- 0.14	0.04	0.02	0.07
Desember	- 0.06	0.004	0.19	0.04

Sumber/Source: BPS Kota Pekalongan/ *BPS-Statistic of Pekalongan Municipality*

Catatan : Kelompok pengeluaran Kesehatan pada bulan Desember persentasenya memang sangat kecil, yaitu 0.004

Tabel 10.6.3. Andil Kelompok Pengeluaran Terhadap Inflasi Kota Pekalongan, 2019
Table
Group share of expenditure on Inflation in Pekalongan Municipality, 2019

Bulan <i>Months</i>	Kelompok Pengeluaran <i>Expenditure Group</i>			
	Umum <i>General</i>	Bahan Makanan <i>Food</i>	Makanan Jadi <i>Prepared Food</i>	Perumahan <i>Housing</i>
[1]	[2]	[3]	[4]	[5]
Januari	0.23	0.14	0.03	0.05
Pebruari	- 0.33	- 0.36	0.03	0.00
Maret	0.27	0.17	0.02	- 0.01
April	0.46	0.43	0.04	- 0.04
Mei	0.32	0.20	0.04	0.02
Juni	0.64	0.38	0.09	0.02
Juli	0.35	0.13	0.03	0.03
Agustus	0.24	0.12	0.03	0.02
September	- 0.19	- 0.21	0.01	0.00
Oktober	0.10	- 0.02	0.00	0.01
Nopember	0.15	0.08	0.06	0.00
Desember	0.48	0.46	0.01	0.00

Tabel 10.6.3. (Lanjutan 1)
Table Continued

Bulan <i>Months</i>	Kelompok Pengeluaran <i>Expenditure Group</i>			
	Sandang <i>Cloting</i>	Kesehatan <i>Health</i>	Pendidikan <i>Education</i>	Transport <i>Transportation</i>
[1]	[6]	[7]	[8]	[9]
Januari	0.00	0.01	0.00	0.00
Pebruari	0.01	0.01	0.00	- 0.03
Maret	0.00	0.10	0.00	0.00
April	0.01	0.00	0.00	0.02
Mei	0.04	0.00	0.00	0.03
Juni	0.03	0.00	0.04	0.08
Juli	0.03	0.02	0.17	- 0.06
Agustus	0.09	0.00	0.00	- 0.03
September	0.00	0.00	0.00	0.01
Oktober	- 0.01	0.11	0.00	0.01
Nopember	- 0.01	0.00	0.00	0.01
Desember	0.00	0.00	0.01	0.00

Sumber/Source: BPS Kota Pekalongan/ BPS-Statistic of Pekalongan Municipality

Tabel 10.6.4. Inflasi Tahun Kalender Kota Pekalongan Menurut Kelompok Pengeluaran, 2019
Year to Date Inflation in Pekalongan Municipality, 2019

Bulan <i>Months</i>	Kelompok Pengeluaran <i>Expenditure Group</i>			
	Umum <i>General</i>	Bahan Makanan <i>Food</i>	Makanan Jadi <i>Prepared Food</i>	Perumahan <i>Housing</i>
[1]	[2]	[3]	[4]	[5]
Januari	0.23	0.72	0.10	0.19
Pebruari	- 0.10	- 1.15	0.23	0.20
Maret	0.18	- 0.29	0.31	0.15
April	0.63	1.94	0.45	0.00
Mei	0.96	3.01	0.60	0.06
Juni	1.61	5.02	0.97	0.14
Juli	1.97	5.73	1.11	0.27
Agustus	2.21	6.37	1.25	0.34
September	2.02	5.26	1.29	0.33
Oktober	2.12	5.17	1.29	0.38
Nopember	2.27	5.57	1.57	0.39
Desember	2.76	8.00	1.60	0.40

Tabel 10.6.4. (Lanjutan 1)
Table Continued

Bulan <i>Months</i>	Kelompok Pengeluaran <i>Expenditure Group</i>			
	Sandang <i>Cloting</i>	Kesehatan <i>Health</i>	Pendidikan <i>Education</i>	Transport <i>Transportation</i>
[1]	[6]	[7]	[8]	[9]
Januari	0.01	0.26	0.05	- 0.02
Pebruari	0.24	0.40	0.10	- 0.27
Maret	0.25	2.25	0.10	- 0.26
April	0.45	2.27	0.11	- 0.07
Mei	1.07	2.32	0.13	0.19
Juni	1.60	2.32	0.79	0.85
Juli	2.05	2.62	3.49	0.32
Agustus	3.64	2.66	3.52	0.06
September	3.66	2.71	3.52	0.13
Oktober	3.51	4.70	3.52	0.20
Nopember	3.37	4.75	3.54	0.28
Desember	3.31	4.75	3.74	0.31

Sumber/Source: BPS Kota Pekalongan/ BPS-Statistic of Pekalongan Municipality

Tabel 10.6.5. Inflasi Year On Year (YOY) Kota Pekalongan Menurut Kelompok Pengeluaran, 2019
Year on Year Inflation in Pekalongan Municipality, 2019

Bulan <i>Months</i>	Kelompok Pengeluaran <i>Expenditure Group</i>			
	Umum <i>General</i>	Bahan Makanan <i>Food</i>	Makanan Jadi <i>Prepared Food</i>	Perumahan <i>Housing</i>
[1]	[2]	[3]	[4]	[5]
Januari	2.25	2.49	3.04	1.80
Pebruari	1.75	0.37	3.09	1.58
Maret	1.97	1.69	2.96	1.38
April	2.35	4.32	2.67	1.21
Mei	2.65	5.76	2.47	1.25
Juni	2.60	5.98	2.45	1.32
Juli	2.80	6.92	1.84	1.28
Agustus	3.16	8.90	1.86	1.03
September	3.07	8.68	1.81	0.96
Oktober	2.84	7.98	1.63	0.67
Nopember	2.71	7.79	1.61	0.42
Desember	2.76	8.00	1.60	0.40

Tabel 10.6.5. (Lanjutan 1)
Table Continued

Bulan Months	Kelompok Pengeluaran <i>Expenditure Group</i>			
	Sandang <i>Cloting</i>	Kesehatan <i>Health</i>	Pendidikan <i>Education</i>	Transport <i>Transportation</i>
[1]	[6]	[7]	[8]	[9]
Januari	2.146	0.79	1.38	2.35
Pebruari	2.54	0.92	1.42	1.85
Maret	2.49	2.57	1.42	1.54
April	2.55	2.58	1.44	1.43
Mei	3.16	2.63	1.46	1.67
Juni	2.21	2.60	1.13	1.36
Juli	2.66	2.70	3.72	1.14
Agustus	4.34	2.68	3.74	0.87
September	4.35	2.72	3.53	0.91
Oktober	3.61	4.72	3.53	0.47
Nopember	3.44	4.75	32.55	0.33
Desember	3.31	4.75	3.74	0.31

Sumber/Source: BPS Kota Pekalongan/ BPS-Statistic of Pekalongan Municipality

**PRESENTASE RATA-RATA PENGELUARAN PERKAPITA SEBULAN
MENURUT KELOMPOK MAKANAN
KOTA PEKALONGAN 2019**

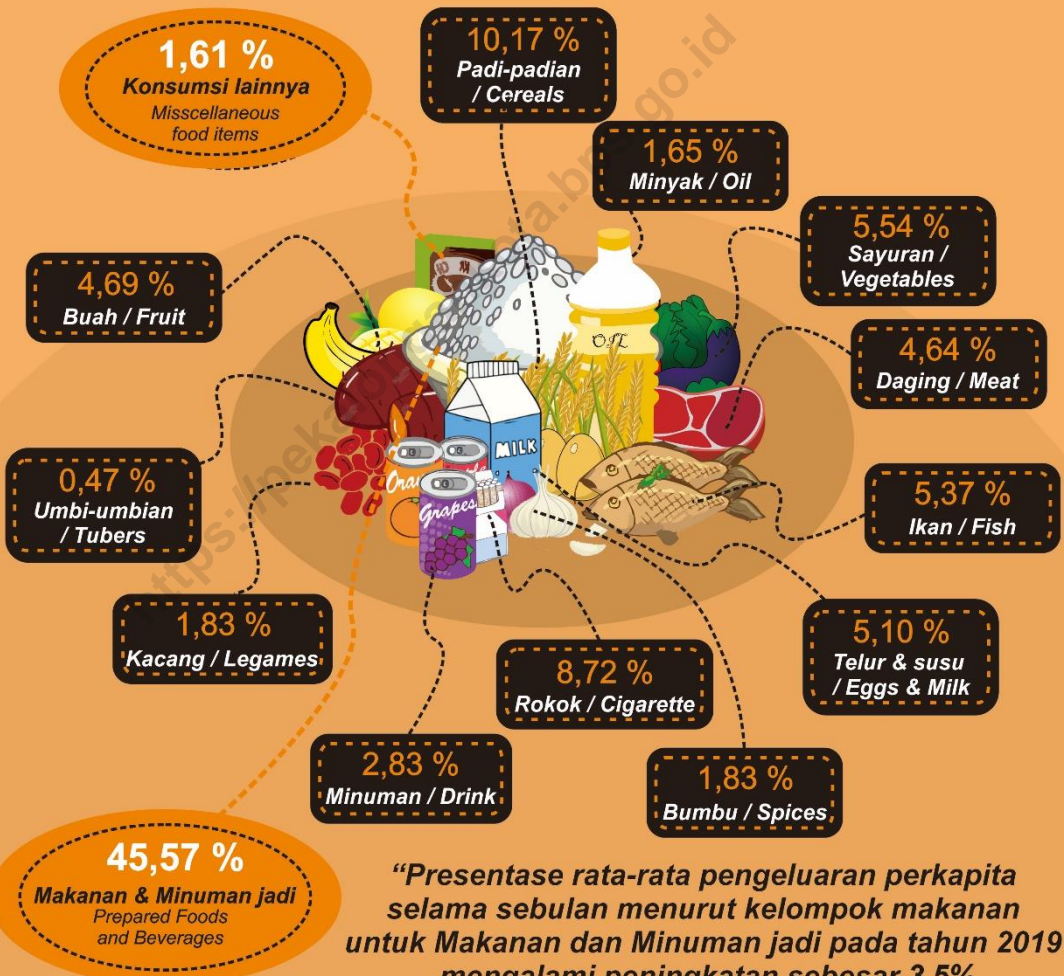

“Presentase rata-rata pengeluaran perkapita selama sebulan menurut kelompok makanan untuk Makanan dan Minuman jadi pada tahun 2019 mengalami peningkatan sebesar 3,5% dibanding tahun 2018”

PENJELASAN TEKNIS

TECHNICAL NOTES

- | | |
|--|---|
| <p>1. Kegiatan pengumpulan data sosial dan ekonomi yang dilaksanakan secara rutin oleh BPS melalui Survei Sosial Ekonomi Nasional (Susenas).</p> <p>2. Sejak tahun 2011 sampai dengan 2015, pengumpulan data Susenas konsumsi pengeluaran rumah tangga dilaksanakan secara triwulanan. Mulai tahun 2018 pengumpulan data Susenas dilaksanakan dua kali dalam setahun, yaitu pada Maret dan September.</p> <p>3. Data konsumsi/pengeluaran yang dikumpulkan pada Susenas Maret dibagi menjadi dua kelompok, yaitu makanan dan bukan makanan. Jumlah komoditi makanan sebanyak 112 komoditi. Pengumpulan data kelompok makanan meliputi banyaknya komoditi yang dikonsumsi beserta nilai pengeluarannya.</p> <p>4. Pengumpulan data pada sebagian besar kelompok bukan makanan hanya mencakup nilai pengeluaran barang yang dikonsumsi, kecuali beberapa jenis barang tertentu juga dikumpulkan kuantitasnya, seperti listrik, air, gas, dan bahan bakar minyak (BBM).</p> <p>5. Referensi waktu survei yang</p> | <p>1. <i>Socioeconomic data collection activities are carried out regularly by the BPS -Statistics Indonesia through the National Socioeconomic Survey (Susenas).</i></p> <p>2. <i>Since 2011 to 2015, Susenas data collection of household consumption/expenditures was conducted quarterly. Starting in 2018, collecting of data Susenas carry out twice a year, in March and September.</i></p> <p>3. <i>The consumption/expenditure data collected in March Susenas are divided into two groups, namely food and non-food. The number of food commodity are 112 commodities. The food group data collection includes quantity and value of commodities consumed.</i></p> <p>4. <i>Data collection on mostly non food groups cover only the value of expenditures consumed except for certain comodities can also collected its quantity, such as the use of electricity, water, gas, and fuel oil (BBM).</i></p> <p>5. <i>The survey time reference period is</i></p> |
|--|---|

PENGELUARAN PENDUDUK DAN KONSUMSI MAKANAN

digunakan adalah selama seminggu terakhir untuk konsumsi makanan dan sebulan atau setahun terakhir untuk konsumsi bukan makanan.

previous week before enumeration date for food consumption and last month or last year for non food consumption

<https://pekalongankota.bps.go.id>

ULASAN

DESCRIPTION

Persentase rata-rata pengeluaran perkapita selama sebulan menurut kelompok makanan di Kota Pekalongan terbesar adalah untuk Makanan dan Minuman Jadi mencapai 45,57 %. Angka ini menunjukkan terjadinya peningkatan disbanding tahun lalu yang mencapai 40,98 %.

The biggest percentage of expenditure per capita per month according to food groups in Pekalongan Municipality is for Food and Beverages reaching 45,57 %. This figure shows an increase compared to last year which reached 40,98 %.

Adapun untuk kelompok bukan makanan, persentase rata-rata pengeluaran terbesar adalah untuk perumahan dan fasilitas rumah yang mencapai 53,52 %.

As for the non-food group, the largest average percentage of expenditure was for housing and housing facilities which reached 53.52%.

<https://pekalongankota.bps.go.id>

Tabel 11.1 Rata-rata Pengeluaran dan Persentase Rata-rata Pengeluaran Per Kapita Sebulan Menurut Kelompok Makanan di Kota Pekalongan, 2019
Table *Average Expenditure and Percentage of Average Expenditure Per Capita Per Month by Food Group in Pekalongan Municipality, 2019*

Kelompok Makanan <i>Food Group</i>	Rata-rata Pengeluaran <i>Average Expenditure</i> (rupiah)	Persentase Rata-rata Pengeluaran <i>Percentage of</i> <i>Average Expenditure</i>
(1)	(2)	(3)
Padi-padian/ <i>Cereals</i>	51 657	10,17
Umbi-umbian/ <i>Tubers</i>	2 407	0,47
Ikan/Udang/Cumi/Kerang <i>Fish/Prawn/Squid/Clam</i>	27 267	5,37
Daging/ <i>Meat</i>	23 554	4,64
Telur dan susu/ <i>Eggs and milk</i>	25 892	5,10
Sayur-sayuran/ <i>Vegetables</i>	28 129	5,54
Kacang-kacangan/ <i>Legumes</i>	9 283	1,83
Buah-buahan/ <i>Fruits</i>	23 824	4,69
Minyak dan Kelapa/ <i>Oil and</i> <i>Coconut</i>	8 385	1,65
Bahan minuman/ <i>Beverage stuffs</i>	14 377	2,83
Bumbu-bumbuan/ <i>Spices</i>	9 289	1,83
Konsumsi lainnya/ <i>Miscellaneous</i> <i>food items</i>	8 180	1,61
Makanan dan minuman jadi <i>Prepared food and beverages</i>	231 532	45,57
Rokok/ <i>Cigarette</i>	44 322	8,72
Jumlah/Total	508 098	100,00

Sumber: Survei Sosial Ekonomi Nasional, Maret
 Source: *March National Socio Economic Survey*

PENGELUARAN PENDUDUK DAN KONSUMSI MAKANAN

Tabel 11.2 Rata-rata Pengeluaran dan Persentase Rata-rata Pengeluaran Per Kapita Sebulan Menurut Kelompok Bukan Makanan di Kota Pekalongan, 2019
Average Expenditure and Percentage of Average Expenditure Per Capita Per Month by Non-Food Group in Pekalongan Municipality, 2019

Kelompok Bukan Makanan <i>Non-Food Group</i>	Rata-rata Pengeluaran <i>Average Expenditure</i> (rupiah)	Persentase Rata-rata Pengeluaran <i>Percentage of Average Expenditure</i>
(1)	(2)	(3)
Perumahan dan fasilitas rumah tangga/ <i>Housing and household facility</i>	263 494	53,52
Aneka barang dan jasa/ <i>Goods and services</i>	117 817	23,93
Pakaian, alas kaki, dan tutup kepala <i>Clothing, footwear, and headgear</i>	32 283	6,56
Barang yang tahan lama/ <i>Durable goods</i>	41 335	8,40
Pajak, pungutan, dan asuransi <i>Taxes and insurances</i>	29 341	5,96
Keperluan pesta dan upacara <i>Parties and ceremonies</i>	8 048	1,63
Jumlah/Total	492 317	100,00

Sumber: Survei Sosial Ekonomi Nasional, Maret

Source: *March National Socio Economic Survey*

Produk Domestik Regional
Bruto di Kota Pekalongan
Atas Dasar Harga Berlaku
Tahun 2019 :
Rp. 7.477.425,04 -



Naik 0,37 %
Dari PDRB tahun 2018

Laju Pertumbuhan
Ekonomi
Kota Pekalongan
Tahun 2019 : 5,69 %



Sektor Dengan Kontribusi
PDRB Terbesar :

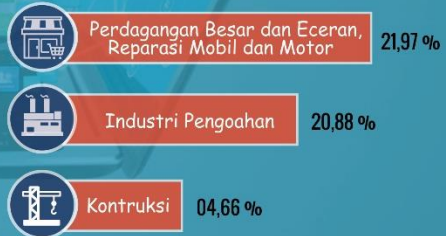

<https://pekalongankota.bps.go.id>

PENJELASAN TEKNIS

1. Penghitungan statistik neraca nasional mengikuti buku petunjuk yang diterbitkan oleh Perserikatan Bangsa Bangsa (PBB) dikenal sebagai Sistem Neraca Nasional (SNN). SNN adalah rekomendasi internasional tentang bagaimana menyusun ukuran aktivitas ekonomi yang sesuai dengan standar neraca baku yang didasarkan pada prinsip-prinsip ekonomi. Rekomendasi yang dimaksud dinyatakan dalam sekumpulan konsep, definisi, klasifikasi, dan aturan neraca yang disepakati secara internasional dalam mengukur indikator tertentu seperti Produk Domestik Bruto (PDB). Salah satu bentuk adaptasi pencatatan statistik nasional adalah melakukan perubahan tahun dasar PDB Indonesia dari tahun 2000 ke 2010. Perubahan tahun dasar PDB dilakukan seiring dengan mengadopsi rekomendasi PBB yang tertuang dalam Sistem Neraca Nasional 2008 (SNA 2008).
2. Produk Domestik Bruto pada tingkat nasional serta Produk Domestik Regional Bruto (PDRB) pada tingkat regional (provinsi) menggambarkan kemampuan

TECHNICAL NOTES

1. *The method used to estimate national accounts statistics is based on the standard guidelines formed by United Nation known as System of National Accounts (SNA). SNA is the internationally agreed standard set of recommendations on how to compile measures of economic activity in accordance with strict accounting conventions based on economic principles. The recommendations are expressed in term of a set of concepts, definitions, classifications and accounting rules that comprise the internationally agreed standard for measuring indicators such as Gross Domestic Product (GDP). One of the improvement in the national statistical system is to rebase GDP form base year 2000 to 2010 in order to capture current economic condition. It is in line with the United Nations (UN) recommendation on 2008 SNA.*
2. *The basic measure of the value added arising from economic activity is known as Gross Domestic Product at the national level and Gross Regional Domestic Product (GRDP) at the regional level*

suatu wilayah untuk menciptakan nilai tambah pada suatu waktu tertentu. Untuk menyusun PDB maupun PDRB digunakan 2 pendekatan, yaitu lapangan usaha dan pengeluaran. Keduanya menyajikan komposisi data nilai tambah dirinci menurut sumber kegiatan ekonomi (lapangan usaha) dan menurut komponen penggunaannya. PDB maupun PDRB dari sisi lapangan usaha merupakan penjumlahan seluruh komponen nilai tambah bruto yang mampu diciptakan oleh sektor-sektor ekonomi atas berbagai aktivitas produksinya. Sedangkan dari sisi pengeluaran menjelaskan tentang penggunaan dari nilai tambah tersebut.

3. PDB menurut lapangan usaha mengalami perubahan klasifikasi dari 9 lapangan usaha menjadi 17 lapangan usaha. PDB menurut lapangan usaha dirinci menurut total nilai tambah dari seluruh sektor ekonomi yang mencakup lapangan usaha Pertanian, Kehutanan, dan Perikanan; Pertambangan dan Penggalian; Industri Pengolahan; Pengadaan Listrik dan Gas; Pengadaan Air, Pengelolaan Sampah, Limbah dan Daur Ulang; Konstruksi;

(provinces/regencies/municipalities). To compile these statistics, two approaches have been used, i.e. "production approach" and "expenditure approach". The first approach is to measure value added produced by various kinds of economic activities, while the second approach is to measure final uses of the country's output. In other words, GDP/GRDP is the sum of total value added produced by all economic industries (activities) and the way of using it.

3. *GDP by industry classification changes from 9 sectors to 17 industries. GDP by industry is classified by types of economic activities such as Agriculture, Forestry and Fishing; Mining and Quarrying; Manufacturing; Electricity and Gas; Water supply, Sewerage, Waste Management and Remediation Activities; Construction; Wholesale and Retail Trade; Repair of Motor Vehicles and Motorcycles; Transportation and Storage; Accommodation and Food Service Activities; Information and*

Perdagangan Besar dan Eceran, Reparasi Mobil dan Sepeda Motor; Transportasi dan Pergudangan; Penyediaan Akomodasi dan Makan Minum; Informasi dan Komunikasi; Jasa Keuangan dan Asuransi; Real Estat; Jasa Perusahaan; Administrasi Pemerintahan, Pertahanan dan Jaminan Sosial Wajib; Jasa Pendidikan; Jasa Kesehatan dan Kegiatan Sosial; dan Jasa lainnya.

4. PDB menurut pengeluaran mengalami perubahan klasifikasi dimana pengeluaran konsumsi Lembaga Non Profit yang Melayani Rumah Tangga (LNPRM) yang sebelumnya termasuk bagian dari pengeluaran konsumsi rumah tangga menjadi komponen terpisah. Sehingga klasifikasi PDB menurut pengeluaran dirinci menjadi 7 komponen yaitu komponen pengeluaran konsumsi rumah tangga, pengeluaran konsumsi LNPRM, pengeluaran konsumsi pemerintah, pembentukan modal tetap bruto, perubahan inventori, ekspor barang dan jasa, dan impor barang dan jasa.

5. Pengeluaran konsumsi rumah tangga mencakup berbagai

Communication; Financial and Insurance Activities; Real Estate Activities; Business Activities; Public Administration; Defence and Compulsory Social Security; Education; Human Health and Social Work Activities; and Other Services Activities.

4. *GDP by expenditure classification changes where consumption expenditure Non-profit Institutions Serving Households (NPISH) previously included as part of household consumption expenditure is taken out into separate component. So that, GDP by type of expenditures is classified into: household consumption expenditure, NPISH consumption expenditure, government consumption expenditure, gross fixed capital formation, changes in inventories, exports of goods and services, and imports of goods and services.*

5. *Household consumption expenditures consist of expenditures incurred by*

pengeluaran konsumsi akhir rumah tangga atas barang dan jasa untuk memenuhi kebutuhan individu ataupun kelompok secara langsung. Pengeluaran rumah tangga di sini mencakup makanan dan minuman selain restoran; pakaian, alas kaki dan jasa perawatannya; perumahan dan perlengkapan rumah tangga; kesehatan dan pendidikan; transportasi dan komunikasi; restoran dan hotel serta lainnya.

households, which are used for both individual or collective needs. Household consumptions are classified into food and beverages other than restaurants; clothing, footwear, and related maintenance services; housing and household equipment; health and education; transport and communication; restaurants and hotels; and others.

6. Pengeluaran Konsumsi Pemerintah terdiri dari Pengeluaran Konsumsi Individu dan Pengeluaran Konsumsi Kolektif. Barang dan jasa individu merupakan barang dan jasa privat, dimana ciri-ciri barang privat adalah a) *Scarcity*, yaitu ada kelangkaan/keterbatasan dalam jumlah; b) *Excludable consumption*, yaitu konsumsi suatu barang dapat dibatasi hanya pada mereka yang memenuhi persyaratan tertentu (biasanya harga); c) *Rivalrous competition*, yaitu konsumsi oleh satu konsumen akan mengurangi atau menghilangkan kesempatan pihak lain untuk melakukan hal serupa. Contoh barang dan jasa yang dihasilkan pemerintah dan tergolong sebagai barang dan jasa

6. *Government consumption expenditure consists of Individual Consumption Expenditure and Collective Consumption Expenditure. Individual goods and services are private goods and services, which the characteristics of private goods is a) Scarcity, that there is a scarcity/limited in number; b) Excludable consumption, the consumption of goods can be limited only to those who meet certain requirements (usually the price); c) Rivalrous competition, ie consumption by the consumer will reduce or eliminate the chance of another party to do so. Examples of goods and services produced by government and classified as goods and services of individuals is the government*

individu adalah jasa pelayanan kesehatan pemerintah di rumah sakit/puskesmas dan jasa pendidikan di sekolah/universitas negeri. Sedangkan barang dan jasa kolektif ekuivalen dengan barang publik yang memiliki ciri a) *Non rivalry*, yaitu penggunaan satu konsumen terhadap suatu barang tidak mengurangi kesempatan konsumen lain untuk juga mengkonsumsi barang tersebut; b) *Non excludable*, yaitu apabila suatu barang publik tersedia, maka tidak ada yang dapat menghalangi siapapun untuk memperoleh manfaat dari barang tersebut atau dengan kata lain setiap orang memiliki akses ke barang tersebut. Contoh barang dan jasa yang dihasilkan pemerintah dan tergolong sebagai barang dan jasa kolektif adalah jasa pertahanan yang dilakukan TNI dan keamanan yang dilakukan kepolisian.

7. Pembentukan Modal Tetap Bruto (PMTB) mencakup pengadaan, pembuatan, dan pembelian barang modal. Barang modal dimaksud adalah barang-barang yang digunakan untuk proses produksi, tahan lama atau yang mempunyai umur pemakaian lebih dari satu tahun seperti bangunan, mesin-

health services in hospitals/health centers and education services in schools/universities. Collective goods and services equivalent to public goods characterized by a) Non-rivalry, namely the use of a consumer for an item does not reduce the chance of another consumer to also consume goods; b) Non-excludable, i.e. when a public good available, then nothing can hinder anyone to benefit from the goods or in other words everyone has access to the goods. Examples of goods and services produced by government and classified as collective goods and services is carried military defense services and the police's security.

7. *Gross Fixed Capital Formation (GFCF) includes procurement, manufacture, and the purchase of capital goods. Capital goods are goods which are used for the production process, durable or have a service life of more than one year such as buildings, machinery, and transportation equipment. Including here: huge improvement*

mesin dan alat angkutan. Termasuk pula di sini perbaikan besar (berat) yang sifatnya memperpanjang umur atau mengubah bentuk atau kapasitas barang modal tersebut. Pengeluaran barang modal untuk keperluan militer juga dicakup sebagai PMTB. Klasifikasi komponen PMTB dibagi menjadi 6 sub komponen yaitu Konstruksi; Mesin dan Peralatan; Kendaraan; Peralatan Lainnya; *Cultivated Biological Resources* (CBR) dan Produk Kekayaan Intelektual.

8. Ekspor barang dan jasa merupakan transaksi perdagangan barang dan jasa dari penduduk (residen) ke bukan penduduk (nonresiden). Impor barang dan jasa adalah transaksi perdagangan dari bukan penduduk ke penduduk. Ekspor atau impor barang terjadi pada saat terjadi perubahan hak kepemilikan barang antara penduduk dengan bukan penduduk (dengan atau tanpa perpindahan fisik barang tersebut). Pada PDB dengan tahun dasar 2010, ekspor dan impor barang dirinci menjadi nonmigas dan migas.
9. Produk Domestik Bruto maupun

that are to extend the life or changing the shape or the capacity of the capital goods. Capital expenditures for military purposes are also covered as GFCF. GFCF component are classified into six sub-components: Construction; Machinery and Equipment; vehicle; Other equipment; Cultivated Biological Resources (CBR) and Intellectual Property Product.

8. *Exports of goods and services consist of transactions of goods and services from residents to non-residents. Imports of goods and services consist of transaction of goods and services from non-residents to residents. Exports and imports of goods occur when there are changes in ownership of goods between residents and non-residents (with or without physical movements of goods across frontiers). On the GDP at 2010 basic year, exports and imports of goods specified into non oil and gas and oil and gas.*
9. *GDP and its aggregations are presented in two forms: at current market prices and at constant base*

GROS REGIONAL DOMESTIC PRODUCT

agregat turunannya disajikan dalam 2 (dua) versi penilaian, yaitu atas dasar “harga berlaku” dan atas dasar “harga konstan”. Disebut sebagai harga berlaku karena seluruh agregat dinilai dengan menggunakan harga pada tahun berjalan, sedangkan harga konstan penilaiannya didasarkan kepada harga satu tahun dasar tertentu, dalam publikasi ini digunakan harga tahun 2010.

10. Laju pertumbuhan Produk Domestik Bruto diperoleh dari perhitungan PDB atas dasar harga konstan. Diperoleh dengan cara mengurangi nilai PDB pada tahun ke-n terhadap nilai pada tahun ke n-1 (tahun sebelumnya), dibagi dengan nilai pada tahun ke n-1, dikalikan dengan 100 persen. Laju pertumbuhan menunjukkan perkembangan agregat pendapatan dari satu waktu tertentu terhadap waktu sebelumnya.

year market prices. In presenting current market prices, all aggregates are valued at current market prices, while base year constant market prices are shown by valuing all aggregates at fixed base year prices. Year of 2010 is used as the base year in this publication.

10. *Growth rate of Gross Domestic Product is derived from GDP at constant market prices. It is obtained by subtracting the value of GDP year n with the value of GDP year n-1, divided by the value of GDP year n-1 then multiplied by 100 percent. The growth rate of GDP explains the income growth during the given period.*

<https://pekalongankota.bps.go.id>

ULASAN	DESCRIPTION
<p>Laju pertumbuhan ekonomi Kota Pekalongan tahun 2019 mengalami peningkatan bila dibandingkan dengan tahun 2018. Hal ini ditunjukkan oleh laju pertumbuhan Produk Domestik Regional Bruto atas dasar harga konstan sebesar 5,50 %, sedikit lebih rendah dari tahun 2018 yang sebesar 5,69 %.</p>	<p><i>Pekalongan Municipality's economic growth rate in 2019 has increased compared to 2018. This is indicated by the growth rate of Gross Domestic Regional Product at a constant price which is 5,50 %, slightly lower than in 2018 which was 5,69%.</i></p>
<p>Meski sedikit mengalami pelambatan, laju pertumbuhan tertinggi jika dilihat secara sektoral dicapai oleh sektor Informasi dan Komunikasi yaitu sebesar 10,57%. Tahun sebelumnya sektor ini mengalami laju pertumbuhan sebesar 10,43 %. Sementara itu laju pertumbuhan Pertanian, Kehutanan dan Perikanan pada tahun 2019 sebesar 4,63%, tumbuh dari tahun sebelumnya yang mencapai 3,03%.</p>	<p><i>Even though it experienced a slight slowdown, the highest growth rate when viewed sectorally was achieved by the Information and Communication sector which was 10,57%. The previous year, this sector experienced a growth rate of 10,43 %. Meanwhile Agriculture, Forestry and Fisheries experienced 4,80% in 2019, hogher than previous year which was 3,03%.</i></p>

**12. PRODUK DOMESTIK REGIONAL BRUTO/
GROSS REGIONAL DOMESTIC PRODUCT**

12.1. PDRB Lapangan Usaha/GRDP by Industry Origin

**Tabel 12.1.1 Produk Domestik Regional Bruto Kota Pekalongan Seri 2010
Table Atas Dasar Harga Berlaku Menurut Lapangan Usaha, 2017-
2019 (Juta Rupiah)
GRDP by Industrial Origin in Pekalongan Municipality on
2010 Series At Current Market Price 2017-2019**

Lapangan Usaha	2017	2018*	2019**
[1]	[2]	[3]	[4]
A. Pertanian, Kehutanan, dan Perikanan	439 344,0	453 591,20	506 784,13
B. Pertambangan dan Penggalian	-	-	-
C. Industri Pengolahan	1 959 739,49	2 148 020,97	2 270 288,33
D. Pengadaan Listrik dan Gas	14 989,44	16 237,59	16 931,73
E. Pengadaan Air, Pengelolaan Sampah, Limbah dan Daur Ulang	9 886,95	10 711,75	11 408,11
F. Konstruksi	1 334 522,57	1 473 473,57	1 590 459,47
G. Perdagangan Besar dan Eceran, Reparasi Mobil dan Sepeda Motor	2 019 945,16	2 195 304,05	2 369 793,83
H. Transportasi dan Pergudangan	586 173,32	633 397,89	696 344,86

GROS REGIONAL DOMESTIC PRODUCT

Tabel 12.1.1. (Lanjutan 1)
Table Continued

Lapangan Usaha	2017	2018*	2019**
[1]	[2]	[3]	[4]
I. Penyediaan Akomodasi dan Makan Minum	499 836,36	546416,70	591 292,11
J. Informasi dan Komunikasi	384 655,81	424 592,41	474 646,29
K. Jasa Keuangan dan Asuransi	580 595,36	632 570,99	66 492,56
L. Real Estate	248 238,80	273 058,01	294 458,06
M, N. Jasa Perusahaan	37 970,78	42 605,33	47 591,23
O. Administrasi Pemerintahan, Pertahanan dan Jaminan Sosial Wajib	437 806,90	462 124,13	486 262,54
P. Jasa Pendidikan	433 550,96	479 181,73	505 320,08
Q. Jasa Kesehatan dan Kegiatan Sosial	116 367,59	127 263,52	139 984,81
R,S,T,U. Jasa Lainnya	170 638,31	188 385,40	206 099,90
P D R B	9 274 261,81	10 089 284,87	10 873 976,04

Sumber/Source: BPS Kota Pekalongan/ BPS-Statistic of Pekalongan Municipality

Tabel 12.1.2. Produk Domestik Regional Bruto Kota Pekalongan Seri 2010
Table Atas Dasar Harga Konstan Menurut Lapangan Usaha,
2017-2019 (Juta Rupiah)
GRDP by Industrial Origin in Pekalongan Municipality At
Constant 2010 Market Price 2017-2019

Lapangan Usaha	2017	2018*	2019**
[1]	[2]	[3]	[4]
A. Pertanian, Kehutanan, dan Perikanan	308 058,47	317 395,56	332 080,90
B. Pertambangan dan Penggalian	-	-	-
C. Industri Pengolahan	1 415 641,58	1 478 741,06	1 550 360,71
D. Pengadaan Listrik dan Gas	13 045,33	43 735,59	14 245,99
E. Pengadaan Air, Pengelolaan Sampah, Limbah dan Daur Ulang	8 074,39	8 490,78	8 848,22
F. Konstruksi	928 648,64	980 583,85	1 026 769,35
G. Perdagangan Besar dan Eceran, Reparasi Mobil dan Sepeda Motor	1 487 771,72	1 570 073,03	1 655 883,36
H. Transportasi dan Pergudangan	457 378,44	489 707,88	1 655 883,36

GROS REGIONAL DOMESTIC PRODUCT

Tabel 12.1.2. (Lanjutan 1)
Table Continued

Lapangan Usaha	2017	2018*	2019**
[1]	[2]	[3]	[4]
I. Penyediaan Akomodasi dan Makan Minum	332 856,27	352 416,31	376 247,40
J. Informasi dan Komunikasi	354 154,82	391 083,91	432 421,48
K. Jasa Keuangan dan Asuransi	403 523,54	424 185,42	440 128,14
L. Real Estate	194 737,02	206 357,06	217 954,33
M, N. Jasa Perusahaan	25 640,21	27 678,19	29 978,25
O. Administrasi Pemerintahan, Pertahanan dan Jaminan Sosial Wajib	289 021,46	300 545,24	312 026,07
P. Jasa Pendidikan	271 764,06	292 390,03	300 079,89
Q. Jasa Kesehatan dan Kegiatan Sosial	82 668,87	89 220,71	96 215,61
R,S,T,U. Jasa Lainnya	133 293,88	145 310,96	157 618,80
P D R B	6 706 278,70	7 087 915,58	7 477 425,04

Sumber/Source: BPS Kota Pekalongan/ BPS-Statistic of Pekalongan Municipality

Tabel 12.1.3. Distribusi PDRB Kota Pekalongan Seri 2010 Atas Dasar Harga Berlaku Menurut Lapangan Usaha, 2017-2019 (persen)
Distribution GRDP by Industrial Origin on 2010 Series in Pekalongan Municipality At Current Market Price 2017-2019

Lapangan Usaha	2017	2018*	2019**
[1]	[2]	[3]	[4]
A. Pertanian, Kehutanan, dan Perikanan	4,74	4,67	4,66
B. Pertambangan dan Penggalan	-	-	-
C. Industri Pengolahan	21,13	20,94	20,88
D. Pengadaan Listrik dan Gas	0,16	0,16	0,16
E. Pengadaan Air, Pengelolaan Sampah, Limbah dan Daur Ulang	0,11	0,11	0,10
F. Konstruksi	14,39	14,60	14,63
G. Perdagangan Besar dan Eceran, Reparasi Mobil dan Sepeda Motor	21,78	21,76	21,79
H. Transportasi dan Pergudangan	6,32	6,28	6,40

GROS REGIONAL DOMESTIC PRODUCT

Tabel 12.1.3. (Lanjutan 1)
Table Continued

Lapangan Usaha	2017	2018*	2019**
[1]	[2]	[3]	[4]
I. Penyediaan Akomodasi dan Makan Minum	5,39	5,42	5,44
J. Informasi dan Komunikasi	4,15	4,21	4,36
K. Jasa Keuangan dan Asuransi	6,26	6,27	6,13
L. Real Estate	2,68	2,71	2,71
M, N. Jasa Perusahaan	0,41	0,42	0,44
O. Administrasi Pemerintahan, Pertahanan dan Jaminan Sosial Wajib	4,72	2,58	4,47
P. Jasa Pendidikan	4,67	4,75	4,65
Q. Jasa Kesehatan dan Kegiatan Sosial	1,25	1,26	1,29
R,S,T,U. Jasa Lainnya	1,84	1,87	1,90
P D R B	100,00	100,00	100,00

Sumber/Source: BPS Kota Pekalongan/ BPS-Statistic of Pekalongan Municipality

Tabel 12.1.4. Laju Indeks Implisit PDRB Menurut Lapangan Usaha di Kota Pekalongan Seri 2010, 2017-2019
Trend of Implicit Index of GRDP by Industrial Origin in Pekalongan Municipality on 2010 Series At Current Market Price 2017-2019

Lapangan Usaha	2017	2018*	2019**
[1]	[2]	[3]	[4]
A. Pertanian, Kehutanan, dan Perikanan	3,04	4,10	2,79
B. Pertambangan dan Penggalan	-	-	-
C. Industri Pengolahan	3,03	3,21	2,49
D. Pengadaan Listrik dan Gas	7,30	2,88	0,54
E. Pengadaan Air, Pengelolaan Sampah, Limbah dan Daur Ulang	1,61	3,03	2,20
F. Konstruksi	3,55	4,56	3,08
G. Perdagangan Besar dan Eceran, Reparasi Mobil dan Sepeda Motor	3,41	2,98	2,35
H. Transportasi dan Pergudangan	7,69	0,92	2,24

GROS REGIONAL DOMESTIC PRODUCT

Tabel 12.1.4. (Lanjutan 1)
Table Continued

Lapangan Usaha	2017	2018*	2019**
[1]	[2]	[3]	[4]
I. Penyediaan Akomodasi dan Makan Minum	2,27	3,25	1,36
J. Informasi dan Komunikasi	4,09	- 0,04	1,06
K. Jasa Keuangan dan Asuransi	3,55	3,65	1,55
L. Real Estate	2,90	3,80	2,10
M, N. Jasa Perusahaan	4,31	3,94	3,13
O. Administrasi Pemerintahan, Pertahanan dan Jaminan Sosial Wajib	4,34	1,51	1,35
P. Jasa Pendidikan	4,13	2,73	2,75
Q. Jasa Kesehatan dan Kegiatan Sosial	1,31	1,33	2,00
R,S,T,U. Jasa Lainnya	2,17	1,27	0,86
P D R B	3,50	2,934,63	2,16

Sumber/Source: BPS Kota Pekalongan/ BPS-Statistic of Pekalongan Municipality

**Tabel 12.1.5. Laju Pertumbuhan Produk Domestik Regional Bruto Kota
Pekalongan Seri 2010 menurut Lapangan Usaha,
2017 – 2019**
*Growth of GRDP by Industrial Origin on 2010 Series in
Pekalongan Municipality 2017-2019*

Lapangan Usaha	2017	2018*	2019**
[1]	[2]	[3]	[4]
A. Pertanian, Kehutanan, dan Perikanan	- 4,80	3,03	4,63
B. Pertambangan dan Penggalan	-	-	-
C. Industri Pengolahan	4,35	4,46	4,84
D. Pengadaan Listrik dan Gas	4,93	5,29	3,72
E. Pengadaan Air, Pengelolaan Sampah, Limbah dan Daur Ulang	5,86	5,16	4,21
F. Konstruksi	5,51	5,59	4,71
G. Perdagangan Besar dan Eceran, Reparasi Mobil dan Sepeda Motor	5,71	5,53	5,47
H. Transportasi dan Pergudangan	5,84	7,07	7,53

GROS REGIONAL DOMESTIC PRODUCT

Tabel 12.1.5. (Lanjutan 1)
Table Continued

Lapangan Usaha	2017*	2018*	2019**
[1]	[2]	[3]	[4]
I. Penyediaan Akomodasi dan Makan Minum	5,92	5,88	6,76
J. Informasi dan Komunikasi	11,94	10,43	10,57
K. Jasa Keuangan dan Asuransi	7,35	5,12	3,76
L. Real Estate	5,84	5,97	5,62
M, N. Jasa Perusahaan	7,85	7,95	8,31
O. Administrasi Pemerintahan, Pertahanan dan Jaminan Sosial Wajib	3,75	3,99	3,82
P. Jasa Pendidikan	6,82	7,59	2,63
Q. Jasa Kesehatan dan Kegiatan Sosial	7,74	7,93	7,84
R,S,T,U. Jasa Lainnya	8,09	9,02	8,47
P D R B	5,32	5,69	5,50

Sumber/Source: BPS Kota Pekalongan/ BPS-Statistic of Pekalongan Municipality

12.2. PDRB Pengeluaran/GRDP by Expenditure

Tabel 12.2.1. Produk Domestik Regional Bruto Kota Pekalongan Atas Dasar Harga Berlaku Menurut Pengeluaran, 2017-2019 (Juta Rupiah)
GRDP by Expenditure in Pekalongan Municipality At Current Market Price 2017-2019

Lapangan Usaha	2017	2018*	2019**
[1]	[2]	[3]	[4]
1. Pengeluaran Konsumsi Rumah tangga/ <i>Households Consumption Expenditure</i>	6 313 000,79	6 758 375,23	7 246 057,52
2. Pengeluaran Konsumsi LNPRT/ <i>Non-profit Institutions Serving Households</i>	112 797,59	123 789,98	140 017,38
3. Pengeluaran Konsumsi Pemerintah/ <i>Government Consumption Expenditure</i>	943 983,28	999 454,59	1 048 184,84
4. Pembentukan Modal Tetap Bruto/ <i>Gross Fixed Capital Formation</i>	3 646 151,73	3 995 475,79	4 328 021,19
5. Perubahan Inventori/ <i>Inventory Changes</i>	29 533,51	30 674,52	25 877,76
6. Net Ekspor Barang dan Jasa/ <i>Net Exported of Goods and Services</i>	1 771 205,09	1 818 485,24	1 914 182,65
P D R B/GRDP	9 274 261,81	10 056 284,87	10 873 976,04

GROS REGIONAL DOMESTIC PRODUCT

Tabel 12.2.2. Produk Domestik Regional Bruto Kota Pekalongan Atas Dasar Harga Konstan Menurut Pengeluaran, 2017-2019 (Juta Rupiah)
GRDP by Expenditure in Pekalongan Municipality on 2010 Series At Constant Price, 2017-2019

Lapangan Usaha	2017	2018*	2019**
[1]	[2]	[3]	[4]
1. Pengeluaran Konsumsi Rumah tangga/ <i>Households Consumption Expenditure</i>	4 730 330,98	4 933 958,33	5 153 536,31
2. Pengeluaran Konsumsi LNPRT/ <i>Non-profit Institutions Serving Households</i>	78 076,78	83 180,31	92 163,78
3. Pengeluaran Konsumsi Pemerintah/ <i>Government Consumption Expenditure</i>	599 007,01	622 201,30	647 844,95
4. Pembentukan Modal Tetap Bruto/ <i>Gross Fixed Capital Formation</i>	2 660 368,19	2 816 387,99	2 946 876,08
5. Perubahan Inventori/ <i>Inventory Changes</i>	23 762,18	23 943,33	21 736,63
6. Net Ekspor Barang dan Jasa/ <i>Net Exported of Goods and Services</i>	1 385 266, 44	1 391 755,68	1 384 732,71
P D R B/GRDP	6 706 278,70	7 087 915,58	

Tabel 12.2.3. Laju Pertumbuhan PDRB Kota Pekalongan Menurut Pengeluaran, 2017-2019 (Persen)
Growth of GRDP by Expenditure in Pekalongan Municipality, 2017-2019 (Percent)

Lapangan Usaha	2017	2018	2019
[1]	[2]	[3]	[4]
1. Pengeluaran Konsumsi Rumahtangga/ <i>Households Consumption Expenditure</i>	4,10	4,30	4,45
2. Pengeluaran Konsumsi LNPRT/ <i>Non-profit Institutions Serving Households</i>	4,25	6,54	10,80
3. Pengeluaran Konsumsi Pemerintah/ <i>Government Consumption Expenditure</i>	3,08	3,87	4,12
4. Pembentukan Modal Tetap Bruto/ <i>Gross Fixed Capital Formation</i>	5,69	5,86	4,63
5. Perubahan Inventori/ <i>Inventory Changes</i>	-	-	-
6. Net Ekspor Barang dan Jasa/ <i>Net Exported of Goods and Services</i>	-	-	-
P D R B/GRDP	5,32	5,69	5,50

Tabel 12.2.4. Distribusi PDRB Kota Pekalongan Atas Dasar Harga Berlaku Menurut Pengeluaran, 2017-2019 (Persen)
Table Distribution of GRDP by Expenditure in Pekalongan Municipality at Current Market Price on 2010 Series, 2017-2019

Lapangan Usaha	2017	2018	2019
[1]	[2]	[3]	[4]
1. Pengeluaran Konsumsi Rumah tangga/Households Consumption Expenditure	68,01	66,85	66,64
2. Pengeluaran Konsumsi LNPRT/Non-profit Institutions Serving Households	1,20	1,22	1,29
3. Pengeluaran Konsumsi Pemerintah/Government Consumption Expenditure	10,16	9,88	9,64
4. Pembentukan Modal Tetap Bruto/Gross Fixed Capital Formation	39,26	39,45	39,80
5. Perubahan Inventori/Inventory Changes	0,32	0,30	0,24
6. Net Ekspor Barang dan Jasa/Net Exported of Goods and Services	19,10	18,02	17,60
P D R B/GRDP	100,00	100,00	100,00

Tabel 12.2.5. Laju Implisit PDRB Kota Pekalongan Menurut Pengeluaran, 2017-2019 (Persen)
Trend of Implicit of GRDP by Expenditure in Pekalongan Municipality on 2010 Series, 201.5-2019

Lapangan Usaha	2017	2018	2019
[1]	[2]	[3]	[4]
1. Pengeluaran Konsumsi Rumahtangga/ <i>Households Consumption Expenditure</i>	3,30	2,30	3,30
2. Pengeluaran Konsumsi LNPRT/ <i>Non-profit Institutions Serving Households</i>	3,16	3,16	3,16
3. Pengeluaran Konsumsi Pemerintah/ <i>Government Consumption Expenditure</i>	3,40	3,40	3,40
4. Pembentukan Modal Tetap Bruto/ <i>Gross Fixed Capital Formation</i>	2,45	2,45	2,45
5. Perubahan Inventori/ <i>Inventory Changes</i>	-	-	-
6. Net Ekspor Barang dan Jasa/ <i>Net Exported of Goods and Services</i>	-	-	-
P D R B/GRDP	3,50	2,93	2,16

BAB 13

PERBANDINGAN ANTAR KOTA / KABUPATEN PEKALONGAN

Presentase Jumlah Penduduk Paling Banyak di Kota Semarang sebesar **5,22 %**

Presentase Jumlah Penduduk di Kota Pekalongan Sebesar **0,88 %**

Presentase Jumlah Penduduk Paling Rendah terdapat di Kota Tegal **0,72 %**



Laju Pertumbuhan Domestik Regional Bruto Tertinggi di Kota Semarang Sebesar **6,86 %**

Laju Pertumbuhan Domestik Regional Bruto di Kota Pekalongan Sebesar **5,50 %**

Laju Pertumbuhan Domestik Regional Bruto Terendah di Kab. Cilacap Sebesar **2,33 %**



PENJELASAN TEKNIS

1. Sumber data yang digunakan dalam bab ini berasal dari Publikasi BPS Provinsi Jawa Tengah dan Publikasi Kab/Kota Se-Jawa Tengah baik yang diperoleh dari publikasi maupun situs resminya.
2. Jumlah penduduk merupakan hasil proyeksi yang merujuk pada data hasil Sensus Penduduk (SP) 2010.
3. Laju pertumbuhan produk domestik regional bruto (PDRB) per kapita menggunakan data PDRB per kapita atas dasar harga konstan. Diperoleh dengan cara mengurangi nilai PDRB per kapita pada tahun ke-n dengan nilai pada tahun ke n-1 (tahun sebelumnya), dibagi dengan nilai pada tahun ke n-1, kemudian dikalikan dengan 100 persen. Laju pertumbuhan tersebut menunjukkan perkembangan agregat pendapatan per kapita penduduk dari satu waktu tertentu terhadap waktu sebelumnya (perkembangan berantai).

TECHNICAL NOTES

1. *Data used in this chapter comes from BPS Publication and Publication of Central Java Province District / City of Central Java either obtained from publications and official website.*
2. *Population data is projected that refers to the data of Population Census (SP) in 2010.*
3. *Rate of growth of gross regional domestic product (GRDP) per capita use per capita GRDP data at constant prices. Obtained by reducing the value of GRDP per capita in year n with the value in year n-1 (previous year), divided by the value in year n-1, then multiplied by 100 percent. The rate of growth shows the development of aggregate per capita income of residents of a particular time of the previous time (the development of a chain).*

ULASAN	DESCRIPTION
<p>Di Jawa Tengah, laju pertumbuhan ekonomi tertinggi dicapai oleh Kota Semarang yang mencapai 6,68%, disusul Kabupaten Banyumas sebesar 6,32%. Adapun laju pertumbuhan ekonomi terendah adalah Kabupaten Cilacap sebesar 2,33%.</p>	<p><i>In Central Java, the highest rate of economic growth was achieved by Semarang Municipality which reached 6.68%, followed by Banyumas Regency by 6.32%. The lowest economic growth rate is Cilacap Regency at 2.33%.</i></p>
<p>Kabupaten dengan persentase penduduk miskin tertinggi adalah Kabupaten Kebumen yang mencapai 16,82 %. Disusul Kabupaten Wonosobo yang mencapai 16,63%. Adapun daerah dengan persentase penduduk miskin terkecil adalah Kota Semarang yang sebesar 3,98 %.</p>	<p><i>The regency with the highest percentage of poor population was Kebumen which reached 16.82%. Followed by Wonosobo Regency which reached 16.63%. The area with the lowest percentage of poor population was Semarang Municipality, which was 3.98%.</i></p>

Tabel 13.1 Jumlah Penduduk Menurut Kabupaten/Kota di Provinsi Jawa

Table

Tengah (ribu), 2015- 2019
Total Population by Regency/Municipality in Jawa Tengah
Province (thousand), 2015-2019

Kabupaten / Kota Regency/Municipality	2015	2016	2017	2018	2019
(1)	(2)	(3)	(4)	(5)	(6)
01 Kab. Cilacap	1 694,73	1 703,39	1 711,627	1 719 504	1 727 098
02 Kab. Banyumas	1 635,91	1 650,63	1 665,03	1 679 124	1 693 006
03 Kab. Purbalingga	898,38	907,51	916,43	925 193	933 989
3 04 Kab. Banjarnegara	901,83	907,41	912,92	918 219	923 192
05 Kab. Kebumen	1 184,88	1 188,60	1 192,01	1 195 092	1 197 982
06 Kab. Purworejo	710,39	712,69	714,57	716 477	718 316
07 Kab. Wonosobo	777,12	780,79	784,21	787 384	790 504
08 Kab. Magelang	1 245,50	1 257,12	1 268,40	1 279 625	1 290 591
09 Kab. Boyolali	963,69	969,33	974,58	979 799	984 807
10 Kab. Klaten	1 158,80	1 163,22	1 167,40	1 171 411	1 174 986
11 Kab. Sukoharjo	864,21	871,40	878,37	85 205	891 912
12 Kab. Wonogiri	949,02	951,98	954,71	957 16	959 492
13 Kab. Karanganyar	856,20	864,02	871,60	879 078	886 519
14 Kab. Sragen	879,03	882,09	885,12	887 889	890 518
15 Kab. Grobogan	1 351,43	1 358,40	1 365,21	1 371 610	1 377 788
16 Kab. Blora	852,11	855,57	858,87	862 110	865 013
17 Kab. Rembang	619,17	624,10	628,92	633 584	638 188
18 Kab. Pati	1 232,89	1 239,99	1 246,70	1 253 299	1 259 590
19 Kab. Kudus	831,30	841,50	851,48	861 430	871 311
20 Kab. Jepara	1 188,29	1 205,80	1 223,20	1 240 600	1 257 912
21 Kab. Demak	1 117,91	1 129,30	1 140,68	1 151 796	1 162 805
22 Kab. Semarang	1 000,89	1 014,20	1 027,49	1 040 629	1 053 786
23 Kab. Temanggung	745,83	752,49	759,13	765 594	772 018
24 Kab. Kendal	942,28	949,68	957,02	964 106	971 086
25 Kab. Batang	743,09	749,72	756,08	762 377	768 583
26 Kab. Pekalongan	873,99	880,09	886,20	891 892	897 711
27 Kab. Pemalang	1 288,58	1 292,61	1 296,28	1 299 724	1 302 813
28 Kab. Tegal	1 424,89	1 429,39	1 433,52	1 437 225	1 440 698
29 Kab. Brebes	1 781,38	1 788,88	1 796,00	1 802 829	1 809 096
71 Kota Magelang	120,79	121,11	121,47	121 872	122 111
72 Kota Surakarta	512,23	514,17	516,10	517 887	519 587
73 Kota Salatiga	183,82	186,42	188,93	191 571	194 084
74 Kota Semarang	1 701,11	1 729,08	1 757,69	1 786 114	1 814 110
75 Kota Pekalongan	296,40	299,22	301,87	304 477	307 097
76 Kota Tegal	246,12	247,21	248,09	249 003	249 905
Jawa Tengah	33 774,14	34 019,10	34 257,87	34 490 835	34 718 204

Sumber: Proyeksi Penduduk Berdasarkan Hasil SP 2010/

Source: Population Projection Based On population Census 2010

Tabel 13.2 Laju Pertumbuhan Produk Domestik Regional Bruto Atas

REGENCY/MUNICIPALITY COMPARISON

Table Dasar Harga Konstan 2010 Menurut Kabupaten/Kota (persen), 2015 - 2019
Growth Rate of Gross Regional Domestic Product at Constant 2010 Prices by Regency/Municipality (percent), 2015-2019

Kabupaten / Kota Regency/Municipality	2015	2016	2017	2018*	2019**
(1)	(2)	(3)	(4)	(5)	(6)
01 Kab. Cilacap	5.96	5.09	2.59	3.05	2.33
02 Kab. Banyumas	6.12	6.05	6.34	6.45	6.32
03 Kab. Purbalingga	5.47	4.85	5.37	5.42	5.65
04 Kab. Banjarnegara	5.47	5.44	5.65	5.67	5.60
05 Kab. Kebumen	6.28	5.01	5.13	5.52	5.58
06 Kab. Purworejo	5.33	5.15	5.31	5.32	5.45
07 Kab. Wonosobo	4.67	5.36	3.88	4.94	5.61
08 Kab. Magelang	5.18	5.39	5.31	5.43	5.30
09 Kab. Boyolali	5.96	5.33	5.80	5.72	5.96
10 Kab. Klaten	5.30	5.17	5.33	5.57	5.57
11 Kab. Sukoharjo	5.69	5.72	5.76	5.82	5.92
12 Kab. Wonogiri	5.40	5.25	5.32	5.41	5.14
13 Kab. Karanganyar	5.05	5.40	5.77	5.98	5.93
14 Kab. Sragen	6.05	5.77	5.97	5.75	5.90
15 Kab. Grobogan	5.96	4.51	5.85	5.91	5.37
16 Kab. Blora	5.36	23.54	5.98	4.40	4.05
17 Kab. Rembang	5.50	5.28	6.26	5.90	5.20
18 Kab. Pati	6.01	5.49	5.66	5.74	5.86
19 Kab. Kudus	3.88	2.54	3.21	3.24	3.10
20 Kab. Jepara	5.10	5.06	5.39	5.85	6.02
21 Kab. Demak	5.93	5.09	5.82	5.37	5.36
22 Kab. Semarang	5.52	5.30	5.65	5.79	5.59
23 Kab. Temanggung	5.24	5.02	4.87	5.07	5.05
24 Kab. Kendal	5.21	5.56	5.84	5.50	5.69
25 Kab. Batang	5.42	5.03	5.55	5.72	5.39
26 Kab. Pekalongan	4.78	5.19	5.44	5.76	5.35
27 Kab. Pemalang	5.58	5.43	5.65	5.77	5.80
28 Kab. Tegal	5.49	5.92	5.38	5.51	5.58
29 Kab. Brebes	5.98	5.11	5.71	5.31	5.86
71 Kota Magelang	5.11	5.23	5.42	5.59	5.44
72 Kota Surakarta	5.44	5.35	5.70	5.75	5.78
73 Kota Salatiga	5.17	5.27	5.65	5.51	5.88
74 Kota Semarang	5.82	5.89	6.55	6.52	6.86
75 Kota Pekalongan	5.00	5.36	5.32	5.69	5.50
76 Kota Tegal	5.45	5.49	5.95	5.92	5.77

Sumber : BPS Provinsi Jateng

Source: BPS-Statistics of Jawa Tengah Province

Tabel 13.3 Jumlah Penduduk Miskin Menurut Kabupaten/Kota di

Table

Provinsi Jawa Tengah (ribu), 2017 - 2019
Number of Poor Population by Regency/Municipality in
Jawa Tengah Province (thousand), 2017- 2019

Kabupaten / Kota Regency/Municipality	2017	2018	2019
(1)	(2)	(3)	(4)
01 Kab. Cilacap	238.3	193.2	185.2
02 Kab. Banyumas	283.2	226.2	211.7
03 Kab. Purbalingga	171.9	144.2	140.1
04 Kab. Banjarnegara	156.8	141.7	136.1
05 Kab. Kebumen	233.4	208.7	201.3
06 Kab. Purworejo	98.6	83.6	82.2
07 Kab. Wonosobo	159.2	138.3	131.4
08 Kab. Magelang	157.2	143.4	137.5
09 Kab. Boyolali	116.4	98.2	93.8
10 Kab. Klaten	165.0	151.7	144.1
11 Kab. Sukoharjo	76.7	65.4	63.6
12 Kab. Wonogiri	123.0	102.8	98.3
13 Kab. Karanganyar	106.8	87.8	84.5
14 Kab. Sragen	124.0	116.4	113.8
15 Kab. Grobogan	181.0	168.7	161.9
16 Kab. Blora	111.9	102.5	97.9
17 Kab. Rembang	115.2	97.4	95.3
18 Kab. Pati	141.7	123.9	119.0
19 Kab. Kudus	64.4	60.0	58.0
20 Kab. Jepara	99.0	86.5	83.5
21 Kab. Demak	152.6	144.1	137.6
22 Kab. Semarang	79.7	75.7	73.9
23 Kab. Temanggung	86.8	75.4	72.6
24 Kab. Kendal	106.1	94.7	91.2
25 Kab. Batang	81.5	66.1	64.1
26 Kab. Pekalongan	111.6	89.5	87.0
27 Kab. Pemalang	225.0	208.3	200.7
28 Kab. Tegal	141.8	114.1	109.9
29 Kab. Brebes	343.5	309.2	293.2
71 Kota Magelang	10.6	9.6	9.1
72 Kota Surakarta	54.9	47.0	45.2
73 Kota Salatiga	9.6	9.2	9.2
74 Kota Semarang	80.9	73.6	72.0
75 Kota Pekalongan	22.5	20.5	20.2
76 Kota Tegal	20.1	19.4	18.6
Jawa Tengah	4 450.9	3 897.2	3 743.2

Tabel 13.4 **Indek** **Pembangunan** **Manusia** **(IPM)** **Menurut**

REGENCY/MUNICIPALITY COMPARISON

Table

**Kabupaten/Kota di Provinsi Jawa Tengah, 2016 - 2019
Human Development Index (HDI) by Regency/Municipality
in Jawa Tengah Provinc, 2016 - 2019**

Kabupaten / Kota Regency/Municipality	2016	2017	2018	2019
(1)	(2)	(3)	(4)	(5)
01 Kab. Cilacap	68.6	68,90	69.56	69.89
02 Kab. Banyumas	70.49	70,75	71.30	71.96
03 Kab. Purbalingga	67.48	67,72	68.41	68.99
04 Kab. Banjarnegara	65.52	65,86	66.54	67.34
05 Kab. Kebumen	67.41	68,29	68.80	69.60
06 Kab. Purworejo	70.66	71,31	71.87	72.50
07 Kab. Wonosobo	66.19	66,89	67.81	68.27
08 Kab. Magelang	67.85	68,39	69.11	69.87
09 Kab. Boyolali	72.18	72,64	73.22	73.80
10 Kab. Klaten	73.97	74,25	74.79	75.29
11 Kab. Sukoharjo	75.06	75,56	76.07	76.84
12 Kab. Wonogiri	68.23	68,66	69.37	69.98
13 Kab. Karanganyar	74.9	75,22	75.54	75.89
14 Kab. Sragen	71.43	72,40	72.96	73.43
15 Kab. Grobogan	68.52	68,87	69.32	69.86
16 Kab. Blora	66.61	67,52	67.95	68.65
17 Kab. Rembang	68.6	68,95	69.46	70.15
18 Kab. Pati	69.03	70,12	70.71	71.35
19 Kab. Kudus	72.94	73,84	74.58	74.94
20 Kab. Jepara	70.25	70,79	71.38	71.88
21 Kab. Demak	70.1	70,41	71.26	71.87
22 Kab. Semarang	72.4	73,20	73.61	74.14
23 Kab. Temanggung	67.6	68,34	68.83	69.56
24 Kab. Kendal	70.11	70,62	71.28	71.97
25 Kab. Batang	66.38	67,35	67.86	68.42
26 Kab. Pekalongan	67.71	68,4	68.97	69.71
27 Kab. Pemasang	64.17	65,04	65.67	66.32
28 Kab. Tegal	65.84	66,44	67.33	68.24
29 Kab. Brebes	63.98	64,86	65.68	66.12
71 Kota Magelang	77.16	77,84	78.31	78.80
72 Kota Surakarta	80.76	80,85	81.46	81.86
73 Kota Salatiga	81.14	81,68	82.41	83.12
74 Kota Semarang	81.19	82,01	82.72	83.19
75 Kota Pekalongan	73.32	73,77	74.24	74.77
76 Kota Tegal	73.55	73,95	74.44	74.93
Jawa Tengah	69,98	70,52	71.12	71.73

Tabel 13.5 Persentase Penduduk Miskin Menurut Kabupaten/Kota di

Table

Provinsi Jawa Tengah, 2017 - 2019
Percentage of Poor People by Regency/Municipality in
Jawa Tengah Province, 2017 - 2019

Kabupaten / Kota Regency/Municipality	2017	2018	2019
(1)	(2)	(3)	(4)
01 Kab. Cilacap	13.94	11.25	10.73
02 Kab. Banyumas	17.05	13.50	12.53
03 Kab. Purbalingga	18.80	15.62	15.03
04 Kab. Banjarnegara	17.21	15.46	14.76
05 Kab. Kebumen	19.60	17.47	16.82
06 Kab. Purworejo	13.81	11.67	11.45
07 Kab. Wonosobo	20.32	17.58	16.63
08 Kab. Magelang	12.42	11.23	10.67
09 Kab. Boyolali	11.96	10.04	9.53
10 Kab. Klaten	14.15	12.96	12.28
11 Kab. Sukoharjo	8.75	7.41	7.14
12 Kab. Wonogiri	12.90	10.75	10.25
13 Kab. Karanganyar	12.28	10.01	9.55
14 Kab. Sragen	14.02	13.12	12.79
15 Kab. Grobogan	13.27	12.31	11.77
16 Kab. Blora	13.04	11.90	11.32
17 Kab. Rembang	18.35	15.41	14.95
18 Kab. Pati	11.38	9.90	9.46
19 Kab. Kudus	7.59	6.98	6.68
20 Kab. Jepara	8.12	7.00	6.66
21 Kab. Demak	13.41	12.54	11.86
22 Kab. Semarang	7.78	7.29	7.04
23 Kab. Temanggung	11.46	9.87	9.42
24 Kab. Kendal	11.10	9.84	9.41
25 Kab. Batang	10.80	8.69	8.35
26 Kab. Pekalongan	12.61	10.06	9.71
27 Kab. Pemalang	17.37	16.04	15.41
28 Kab. Tegal	9.90	7.94	7.64
29 Kab. Brebes	19.14	17.17	16.22
71 Kota Magelang	8.75	7.87	7.46
72 Kota Surakarta	10.65	9.08	8.70
73 Kota Salatiga	5.07	4.84	4.76
74 Kota Semarang	4.62	4.14	3.98
75 Kota Pekalongan	7.47	6.75	6.60
76 Kota Tegal	8.11	7.81	7.47
Jawa Tengah	13.01	11.32	10.80

Tabel 13.6 Tingkat Pengangguran Terbuka dan Tingkat Partisipasi

REGENCY/MUNICIPALITY COMPARISON

Table

Kabupaten / Kota	TPT/UR			TPAK/LFPR		
	2017	2018	2019	2017	2018	2019
(1)	(2)	(3)	(4)	(5)	(6)	(7)
01 Kab. Cilacap	6.30	7.48	7.31	66.22	62.37	65.11
02 Kab. Banyumas	4.62	4.19	4.21	65.19	67.50	67.10
03 Kab. Purbalingga	5.33	6.06	4.78	71.68	70.33	67.88
04 Kab. Banjarnegara	4.72	4.00	4.47	70.95	71.78	69.85
05 Kab. Kebumen	5.58	5.52	4.76	66.84	65.53	68.48
06 Kab. Purworejo	3.64	4.51	2.96	64.48	66.63	66.62
07 Kab. Wonosobo	4.18	3.44	3.47	72.37	72.19	71.91
08 Kab. Magelang	2.44	2.91	3.12	74.49	71.28	74.55
09 Kab. Boyolali	3.67	2.16	3.12	69.96	72.14	72.39
10 Kab. Klaten	4.35	3.11	3.55	66.93	66.81	68.79
11 Kab. Sukoharjo	2.27	2.78	3.40	67.29	68.16	68.17
12 Kab. Wonogiri	2.38	2.28	2.54	71.22	74.99	69.67
13 Kab. Karanganyar	3.17	2.34	3.15	70.24	70.22	69.92
14 Kab. Sragen	4.55	4.82	3.34	71.12	66.96	67.43
15 Kab. Grobogan	3.02	2.24	3.59	72.15	70.63	69.10
16 Kab. Blora	2.85	3.26	3.89	70.21	72.81	68.35
17 Kab. Rembang	3.19	2.87	3.69	70.78	67.46	66.06
18 Kab. Pati	3.83	3.61	3.74	66.83	66.52	65.90
19 Kab. Kudus	3.56	3.33	3.86	71.75	71.98	71.83
20 Kab. Jepara	4.84	3.78	2.97	69.85	68.75	68.24
21 Kab. Demak	4.47	7.16	5.46	67.73	70.71	67.48
22 Kab. Semarang	1.78	2.28	2.58	76.37	72.22	74.38
23 Kab. Temanggung	2.97	3.24	2.99	74.37	73.96	76.09
24 Kab. Kendal	4.93	6.06	6.31	66.49	66.10	67.71
25 Kab. Batang	5.82	4.23	4.16	67.70	70.05	68.53
26 Kab. Pekalongan	4.39	4.41	4.43	70.98	70.32	70.90
27 Kab. Pemalang	5.59	6.21	6.50	65.57	65.01	66.14
28 Kab. Tegal	7.33	8.45	8.21	66.41	65.26	66.24
29 Kab. Brebes	8.04	7.27	7.43	67.42	67.03	65.93
71 Kota Magelang	6.68	4.88	4.43	65.32	68.64	64.62
72 Kota Surakarta	4.47	4.39	4.18	66.10	65.62	68.93
73 Kota Salatiga	3.96	4.28	4.43	70.53	71.75	66.49
74 Kota Semarang	6.61	5.29	4.54	69.87	65.56	66.42
75 Kota Pekalongan	5.05	6.13	5.77	69.28	70.21	72.32
76 Kota Tegal	8.19	7.94	8.07	66.33	65.24	69.38
Jawa Tengah	4.57	4.51	4.49	69.11	68.56	68.62

Sumber : BPS Provinsi Jateng

Tabel 13.7 Jumlah Penduduk Berumur 15 Tahun Ke Atas Menurut

Table

Kabupaten/Kota dan Jenis Kegiatan Selama Seminggu Yang Lalu di Provinsi Jawa Tengah, 2019
Number of Population Aged 15 Years and The Type of Activity During Previous Week in Central Java Province, 2019

Kabupaten/Kota Regency/Municipality	Angkatan Kerja <i>Economicly Active</i>			Bukan Angkatan Kerja <i>Economically Inactive</i>
	Bekerja <i>Working</i>	Pengangguran Tertutup <i>Unemployment</i>	Jumlah <i>Total</i>	
(1)	(2)	(3)	(4)	(5)
01 Kab. Cilacap	780 198	61 491	841 689	450 964
02 Kab. Banyumas	832 017	36 536	868 553	425 859
03 Kab. Purbalingga	454 098	22 798	476 896	225 637
04 Kab. Banjarnegara	467 345	21 876	489 221	211 172
05 Kab. Kebumen	587 170	29 324	616 494	283 746
06 Kab. Purworejo	360 965	11 029	371 994	186 366
07 Kab. Wonosobo	411 532	14 799	426 331	166 540
08 Kab. Magelang	717 957	23 144	741 101	252 938
09 Kab. Boyolali	534 762	17 244	552 006	210 553
10 Kab. Klaten	616 528	22 686	639 214	290 029
11 Kab. Sukoharjo	460 954	16 243	477 197	222 804
12 Kab. Wonogiri	525 718	13 715	539 433	234 847
13 Kab. Karanganyar	466 565	15 181	481 746	207 214
14 Kab. Sragen	454 179	15 716	469 895	226 968
15 Kab. Grobogan	701 466	26 122	727 588	325 365
16 Kab. Blora	444 769	18 004	462 773	214 272
17 Kab. Rembang	318 264	12 185	330 449	169 767
18 Kab. Pati	626 261	24 312	650 573	336 622
19 Kab. Kudus	465 810	18 720	484 530	190 055
20 Kab. Jepara	628 994	19 239	648 233	301 705
21 Kab. Demak	556 013	32 127	588 140	283 473
22 Kab. Semarang	594 981	15 752	610 733	210 416
23 Kab. Temanggung	441 632	13 610	455 242	143 079
24 Kab. Kendal	472 712	31 823	504 535	240 640
25 Kab. Batang	385 747	16 755	402 502	184 830
26 Kab. Pekalongan	449 772	20 871	470 643	193 160
27 Kab. Pemalang	595 019	41 354	636 373	325 727
28 Kab. Tegal	645 698	57 742	703 440	358 571
29 Kab. Brebes	823 181	66 056	889 237	459 610
71 Kota Magelang	60 048	2 781	62 829	34 400
72 Kota Surakarta	274 808	12 003	286 811	129 299
73 Kota Salatiga	97 782	4 528	102 310	51 558
74 Kota Semarang	907 937	43 198	951 135	480 759
75 Kota Pekalongan	158 635	9 709	168 344	64 425
76 Kota Tegal	121 636	10 682	132 318	58 393
Jawa Tengah	17 441 153	819 355	18 260 508	8 351 763

Sumber : BPS Provinsi Jateng

Tabel 13.8 Angka Partisipasi Kasar (APK) Sekolah Dasar (SD) Menurut

REGENCY/MUNICIPALITY COMPARISON

Table

Kabupaten / Kota	Angka Partisipasi Kasar (APK) Sekolah Dasar (SD) Laki-Laki + Perempuan					
	2014	2015	2016	2017	2018	2019
(1)	(2)	(3)	(4)	(5)	(6)	(7)
01 Kab. Cilacap	113,17	112.83	108.51	110,73	107.48	105,88
02 Kab. Banyumas	104,86	111.66	111.43	108,82	108.12	108,19
03 Kab. Purbalingga	118,84	118.81	112.87	104,69	110.88	107,03
04 Kab. Banjarnegara	104,91	106.87	108.39	101,72	104.27	102,48
05 Kab. Kebumen	108,89	109.61	109.57	107,74	107.72	110,42
06 Kab. Purworejo	113,53	112.87	113.41	107,87	103.86	101,52
07 Kab. Wonosobo	111,32	116.45	112.89	107,62	111.01	109,43
08 Kab. Magelang	115,15	116.28	110.03	114,07	110.75	109,14
09 Kab. Boyolali	112,09	110.65	111.04	108,25	107.79	105,98
10 Kab. Klaten	109,97	111.64	108.38	105,14	102.83	104,76
11 Kab. Sukoharjo	116,54	111.02	106.99	101,63	101.07	103,99
12 Kab. Wonogiri	112,54	111.23	105.48	104,85	109.39	111,70
13 Kab. Karanganyar	104,91	111.23	107.13	108,58	106.24	104,51
14 Kab. Sragen	108,72	108.13	111.62	108,01	106.97	103,28
15 Kab. Grobogan	109,73	109.29	106.38	107,24	108.84	111,25
16 Kab. Blora	111,33	101.88	111.96	104,47	106.22	109,55
17 Kab. Rembang	103,37	113.88	112.93	114,40	107.75	107,83
18 Kab. Pati	104,18	116.24	106.32	109,49	109.00	108,65
19 Kab. Kudus	117,98	116.30	117.36	107,55	107.29	107,08
20 Kab. Jepara	110,30	111.62	110.34	109,16	108.49	112,15
21 Kab. Demak	105,57	113.30	116.31	105,94	111.17	110,62
22 Kab. Semarang	109,94	107.51	112.65	110,74	110.55	108,32
23 Kab. Temanggung	110,81	107.37	110.16	110,62	110.36	104,40
24 Kab. Kendal	115,53	110.80	103.38	115,08	108.71	106,67
25 Kab. Batang	111,49	108.41	113.74	109,41	112.84	111,68
26 Kab. Pekalongan	113,19	111.18	108.90	110,47	105.22	110,26
27 Kab. Pemalang	111,55	112.59	107.52	110,26	110.76	108,36
28 Kab. Tegal	110,79	105.84	104.29	108,28	109.19	104,34
29 Kab. Brebes	112,53	106.75	112.74	110,42	110.13	111,83
71 Kota Magelang	114,04	105	105.22	105,98	103.64	104,54
72 Kota Surakarta	105,47	103.60	109.80	110,37	106.56	107,81
73 Kota Salatiga	106,11	100.26	110.67	103,44	107.88	108,20
74 Kota Semarang	102,97	100.54	101.61	105,85	105.45	103,98
75 Kota Pekalongan	103,39	110.17	116.78	114,47	110.86	112,45
76 Kota Tegal	110,36	109.03	113.48	108,44	112.40	112,48
Jawa Tengah	110,18	110,36	109,46	108,44	108,18	107,74

Sumber : BPS Provinsi Jateng

Tabel 13.9 Angka Partisipasi Kasar (APK) Sekolah Menengah Pertama (SMP)

Table

Menurut Kabupaten/Kota di Provinsi Jawa Tengah 2014 - 2019
Gross Enrolment Ratio (GER) of Junior High School by Regency/ City
in Central Java Province 2014- 20189

Kabupaten / Kota	Angka Partisipasi Kasar (APK) Sekolah Menengah Pertama (SMP) Laki-Laki + Perempuan					
	2014	2015	2016	2017	2018	2019
(1)	(2)	(3)	(4)	(5)	(6)	(7)
01 Kab. Cilacap	83,97	92,31	91,28	90,41	93,08	91,20
02 Kab. Banyumas	96,00	77,97	90,95	86,79	83,93	82,88
03 Kab. Purbalingga	89,63	85	90,74	92,69	92,87	92,67
04 Kab. Banjarnegara	83,71	92,12	82,58	93,27	98,55	95,10
05 Kab. Kebumen	97,78	93,24	89,72	90,06	89,97	90,04
06 Kab. Purworejo	99,46	79,84	78,56	93,85	94,23	95,31
07 Kab. Wonosobo	76,38	86,55	87,73	89,74	84,40	90,59
08 Kab. Magelang	80,37	90,67	92,79	88,93	88,91	91,08
09 Kab. Boyolali	83,28	91,91	86,64	93,21	99,72	101,01
10 Kab. Klaten	82,33	77,22	99,58	93,40	92,11	92,74
11 Kab. Sukoharjo	85,73	83,84	94,34	99,88	100,02	103,69
12 Kab. Wonogiri	97,23	92,25	92,44	94,52	95,22	95,71
13 Kab. Karanganyar	96,27	91,85	101,59	97,20	107,73	106,28
14 Kab. Sragen	89,24	90,93	83,93	86,42	87,94	93,75
15 Kab. Grobogan	96,74	101,12	95,99	91,73	94,26	90,04
16 Kab. Blora	97,27	91,83	84,36	93,67	91,70	95,17
17 Kab. Rembang	105,59	92,19	94,55	103,87	98,73	100,86
18 Kab. Pati	94,04	93,69	91,85	83,90	93,13	89,18
19 Kab. Kudus	80,33	90,17	79,73	89,30	83,12	16,49
20 Kab. Jepara	89,16	95,44	86,24	88,80	92,50	88,64
21 Kab. Demak	100,73	93,78	87,77	94,93	96,11	96,92
22 Kab. Semarang	86,76	98,82	85,78	86,26	91,96	99,31
23 Kab. Temanggung	80,26	94,74	85,04	85,63	92,36	100,03
24 Kab. Kendal	85,86	90,05	93,07	89,79	90,30	89,86
25 Kab. Batang	91,43	91,33	86,68	92,98	98,65	91,59
26 Kab. Pekalongan	79,29	92,07	91,78	93,14	105,89	97,02
27 Kab. Pemalang	80,32	94,24	87,61	88,25	93,14	87,37
28 Kab. Tegal	87,53	95,22	86,31	85,73	86,01	86,33
29 Kab. Brebes	77,94	91,10	94,12	92,49	88,89	85,37
71 Kota Magelang	94,08	88,68	88,58	92,70	95,52	95,70
72 Kota Surakarta	93,31	89,88	84,81	87,93	84,55	89,03
73 Kota Salatiga	100,73	99,74	84,60	90,55	74,70	83,26
74 Kota Semarang	109,28	90,12	102,05	98,85	92,40	91,81
75 Kota Pekalongan	92,07	104,32	79,95	82,97	74,54	75,91
76 Kota Tegal	88,13	87,39	70,93	80,79	80,45	87,28
Jawa Tengah	89,40	91,40	89,96	91,09	91,96	91,70

Sumber : BPS Provinsi Jateng

Tabel 13.10 Angka Partisipasi Kasar (APK) Sekolah Menengah Atas (SMA)

Table

**Menurut Kabupaten/Kota di Provinsi Jawa Tengah 2014 - 2019
Gross Enrolment Ratio (GER) of Senior High School by
Regency/City in Central Java Province 2014- 2019**

Kabupaten / Kota	Angka Partisipasi Kasar (APK) Sekolah Menengah Atas (SMA) Laki-Laki + Perempuan					
	2014	2015	2016	2017	2018	2019
	(1)	(2)	(3)	(4)	(5)	(7)
01 Kab. Cilacap	82,63	75,20	80,22	87,28	95,83	91,42
02 Kab. Banyumas	84,04	80,07	85,13	85,43	89,77	101,68
03 Kab. Purbalingga	52,47	75,29	78,04	72,83	68,08	71,56
04 Kab. Banjarnegara	62,71	83,90	70,98	66,77	74,98	71,90
05 Kab. Kebumen	78,15	86,42	91,98	104,89	95,10	104,39
06 Kab. Purworejo	75,55	82,89	116,14	102,81	95,04	92,67
07 Kab. Wonosobo	47,22	53,23	59,56	52,98	54,80	55,20
08 Kab. Magelang	65,21	69,60	68,68	75,56	69,59	70,56
09 Kab. Boyolali	95,43	93,37	88,88	77,45	78,46	81,37
10 Kab. Klaten	100,76	104,73	94,53	100,58	104,48	109,20
11 Kab. Sukoharjo	94,20	101,17	101,42	96,11	92,74	81,17
12 Kab. Wonogiri	78,76	91,32	92,99	86,58	83,48	90,45
13 Kab. Karanganyar	79,21	94,01	94,32	83,11	75,74	77,28
14 Kab. Sragen	90,98	88,55	100,81	106,49	100,86	114,62
15 Kab. Grobogan	60,38	84,88	78,07	81,28	85,26	93,21
16 Kab. Blora	79,83	99,87	93,12	84,82	94,12	86,39
17 Kab. Rembang	73,13	79,04	80,03	72,05	71,12	72,99
18 Kab. Pati	82,31	76,67	97,02	91,14	89,84	101,67
19 Kab. Kudus	70,98	84,42	107,47	93,35	91,66	91,45
20 Kab. Jepara	62,85	74,51	85,84	87,05	85,55	87,65
21 Kab. Demak	83,46	88,92	84,59	91,70	110,29	106,41
22 Kab. Semarang	63,97	81,98	93,13	78,21	66,93	78,44
23 Kab. Temanggung	64,01	68,42	75,62	70,09	71,31	77,34
24 Kab. Kendal	86,47	99,75	99,27	87,10	106,43	105,77
25 Kab. Batang	54,74	77,32	83,95	73,93	62,13	67,57
26 Kab. Pekalongan	61,69	60,74	72,26	55,13	60,36	61,24
27 Kab. Pemalang	74,23	73,29	74,48	71,38	69,90	75,14
28 Kab. Tegal	70,90	79,46	83,38	75,44	81,13	81,00
29 Kab. Brebes	67,70	65,92	63,88	76,51	69,29	68,96
71 Kota Magelang	92,16	90,76	142,19	107,24	91,97	89,74
72 Kota Surakarta	71,25	100,93	110,64	103,55	80,85	77,92
73 Kota Salatiga	82,75	83,34	110,35	109,61	120,18	121,91
74 Kota Semarang	67,39	91,34	95,68	107,82	103,54	106,63
75 Kota Pekalongan	62,45	81,68	119,17	92,04	74,41	74,92
76 Kota Tegal	85,77	113,61	103,57	87,08	79,70	83,20
Jawa Tengah	73,55	82,15	86,27	84,35	77,66	86,76

Sumber : BPS Provinsi Jateng

Tabel 13.11 Angka Partisipasi Murni (APM) Sekolah Dasar (SD) Menurut

Table Kabupaten/Kota di Provinsi Jawa Tengah 2014 – 2019
Net Enrollment Ratio (NER) of Elementary School by
Regency/City in Central Java Province 2014 – 2019

Kabupaten / Kota	Angka Partisipasi Murni (APM) Sekolah Dasar (SD) Laki-Laki + Perempuan					
	2014	2015	2016	2017	2018	2019
	(1)	(2)	(3)	(4)	(5)	(7)
01 Kab. Cilacap	97,80	95,96	96,64	99,02	99,39	98,71
02 Kab. Banyumas	93,39	98,44	98,19	97,75	98,27	98,77
03 Kab. Purbalingga	97,28	99,00	97,01	95,51	95,15	95,64
04 Kab. Banjarnegara	92,46	96,11	97,85	95,89	96,40	76,75
05 Kab. Kebumen	93,72	99,73	95,44	97,41	99,49	98,98
06 Kab. Purworejo	97,49	100,00	99,36	97,78	97,05	97,12
07 Kab. Wonosobo	99,07	100,00	98,36	96,43	97,65	98,20
08 Kab. Magelang	98,57	99,31	96,03	98,54	98,86	98,97
09 Kab. Boyolali	97,16	95,52	94,86	95,69	98,42	98,68
10 Kab. Klaten	98,48	100,00	94,55	97,17	96,74	96,74
11 Kab. Sukoharjo	99,29	100,00	97,71	95,60	95,22	95,52
12 Kab. Wonogiri	97,23	99,59	96,27	95,77	97,03	96,68
13 Kab. Karanganyar	98,43	96,69	95,86	97,41	97,52	97,38
14 Kab. Sragen	96,90	95,50	96,82	96,13	94,73	94,34
15 Kab. Grobogan	96,68	95,20	94,74	96,58	99,22	99,08
16 Kab. Blora	96,20	94,65	98,20	96,33	96,32	95,99
17 Kab. Rembang	94,78	99,60	99,54	97,82	96,75	96,67
18 Kab. Pati	95,58	94,09	94,95	98,10	98,52	98,30
19 Kab. Kudus	97,57	93,86	97,31	94,40	97,13	97,05
20 Kab. Jepara	98,25	99,50	96,37	97,02	97,44	97,79
21 Kab. Demak	90,38	97,71	97,75	96,42	98,16	98,29
22 Kab. Semarang	98,74	96,81	98,91	98,99	97,58	98,03
23 Kab. Temanggung	97,13	96,54	99,32	97,31	96,75	96,20
24 Kab. Kendal	98,36	96,06	94,60	95,05	93,87	94,56
25 Kab. Batang	95,77	93,53	98,93	97,49	95,18	95,85
26 Kab. Pekalongan	97,93	96,60	97,21	96,25	96,44	96,34
27 Kab. Pemalang	97,26	94,51	95,14	97,68	98,33	98,22
28 Kab. Tegal	97,48	92,39	94,72	97,55	98,54	98,69
29 Kab. Brebes	97,54	93,00	94,40	96,91	98,86	98,79
71 Kota Magelang	100,00	96,61	100,00	98,99	97,17	97,91
72 Kota Surakarta	96,95	96,28	98,91	98,91	99,22	99,19
73 Kota Salatiga	94,16	94,05	100,00	98,54	98,62	99,22
74 Kota Semarang	91,14	95,31	93,20	97,08	99,61	99,59
75 Kota Pekalongan	94,06	94,55	100,00	98,23	100,00	99,52
76 Kota Tegal	94,53	95,26	99,55	98,76	100,00	99,57
Jawa Tengah	96,45	96,51	96,64	97,13	97,75	97,77

Sumber : BPS Provinsi Jateng

Tabel 13.12 Angka Partisipasi Murni (APM) Sekolah Menengah Pertama (SMP) Menurut Kabupaten/Kota di Provinsi Jawa Tengah 2014 - 2019
Table Net Enrollment Ratio (NER) of Junior High School by Regency/City in Central Java Province 2014 - 2019

Kabupaten / Kota	Angka Partisipasi Murni (APM) Sekolah Menengah Pertama (SMP)					
	Laki-Laki + Perempuan					
	2014	2015	2016	2017	2018	2019
(1)	(2)	(3)	(4)	(5)	(6)	(7)
01 Kab. Cilacap	73,31	77,39	83,42	83,15	82,52	84,39
02 Kab. Banyumas	79,18	73,10	83,01	81,41	80,21	80,73
03 Kab. Purbalingga	79,78	79,42	75,80	78,91	78,23	79,82
04 Kab. Banjarnegara	71,34	76,69	72,95	75,00	74,88	76,53
05 Kab. Kebumen	81,77	85,16	73,61	76,01	80,90	80,36
06 Kab. Purworejo	82,37	79,84	74,87	76,86	77,31	78,66
07 Kab. Wonosobo	66,63	74,07	73,75	73,99	72,18	76,50
08 Kab. Magelang	74,13	75,09	75,22	78,28	76,42	78,02
09 Kab. Boyolali	77,07	80,00	76,71	78,52	81,70	81,25
10 Kab. Klaten	76,07	75,56	85,97	83,54	79,96	80,26
11 Kab. Sukoharjo	79,17	78,56	86,74	82,94	79,02	81,44
12 Kab. Wonogiri	85,62	88,00	85,94	83,06	84,05	84,98
13 Kab. Karanganyar	90,67	85,56	80,20	83,88	86,91	86,43
14 Kab. Sragen	80,09	81,12	75,00	73,82	76,32	78,43
15 Kab. Grobogan	86,65	86,74	83,19	81,77	79,86	79,95
16 Kab. Blora	85,75	74,56	78,68	79,32	75,35	76,56
17 Kab. Rembang	90,42	85,39	84,21	83,81	81,84	81,12
18 Kab. Pati	80,91	80,03	78,21	79,71	78,92	79,11
19 Kab. Kudus	74,08	75,63	93,01	76,00	75,84	75,38
20 Kab. Jepara	79,30	82,04	79,26	78,80	77,70	77,48
21 Kab. Demak	78,45	85,66	79,11	75,86	80,53	80,18
22 Kab. Semarang	79,86	81,66	77,42	74,54	74,38	77,74
23 Kab. Temanggung	72,69	76,13	77,62	77,10	73,34	74,61
24 Kab. Kendal	80,22	77,33	77,24	74,98	71,69	73,88
25 Kab. Batang	76,37	74,73	78,52	76,08	79,52	78,82
26 Kab. Pekalongan	71,32	73,09	78,47	76,38	78,20	77,44
27 Kab. Pemalang	71,78	71,96	74,10	75,31	77,27	76,60
28 Kab. Tegal	79,73	75,57	72,21	75,54	75,47	77,46
29 Kab. Brebes	70,54	73,71	79,51	81,86	84,83	83,49
71 Kota Magelang	84,81	81,38	81,75	77,97	81,39	81,49
72 Kota Surakarta	83,90	78,55	81,28	81,25	79,34	80,60
73 Kota Salatiga	88,05	83,81	72,55	73,65	70,84	74,42
74 Kota Semarang	89,19	83,56	89,75	88,11	91,70	91,18
75 Kota Pekalongan	76,84	79,99	74,49	74,08	72,00	71,85
76 Kota Tegal	76,50	72,99	66,99	69,81	71,24	73,91
Jawa Tengah	78,57	78,66	78,89	79,13	79,31	79,84

Sumber : BPS Provinsi Jateng

Tabel 13.13 Angka Partisipasi Murni (APM) Sekolah Menengah Atas (SMA) Menurut Kabupaten/Kota di Provinsi Jawa Tengah 2014 - 2019
Table **Net Enrollment Ratio (NER) of Senior High School by Regency/City in Central Java Province 2014 – 2019**

Kabupaten / Kota	Angka Partisipasi Murni (APM) Sekolah Menengah Atas (SMA) Laki-Laki + Perempuan					
	2014	2015	2016	2017	2018	2019
	(1)	(2)	(3)	(4)	(5)	(6)
01 Kab. Cilacap	63,48	54,32	66,92	64,18	60,23	59,82
02 Kab. Banyumas	59,49	56,77	64,28	60,91	61,49	62,25
03 Kab. Purbalingga	44,08	58,66	52,07	52,70	54,54	55,51
04 Kab. Banjarnegara	49,09	57,58	45,94	49,77	52,14	51,76
05 Kab. Kebumen	65,87	67,05	69,88	73,47	70,50	71,10
06 Kab. Purworejo	65,36	67,43	73,40	75,72	72,14	72,23
07 Kab. Wonosobo	33,21	40,70	38,27	42,18	44,71	44,66
08 Kab. Magelang	52,14	49,51	54,19	57,92	55,39	55,74
09 Kab. Boyolali	67,42	65,58	54,52	58,17	55,99	55,83
10 Kab. Klaten	74,22	75,57	70,21	73,69	73,28	73,33
11 Kab. Sukoharjo	75,23	69,83	68,56	68,08	64,23	63,50
12 Kab. Wonogiri	70,67	70,12	67,02	69,41	72,87	73,40
13 Kab. Karanganyar	65,90	65,59	62,52	64,22	65,33	66,25
14 Kab. Sragen	68,32	68,40	69,16	71,54	75,43	75,39
15 Kab. Grobogan	55,26	60,70	65,23	53,64	48,78	49,72
16 Kab. Blora	66,21	63,31	52,02	55,98	57,33	57,21
17 Kab. Rembang	61,51	56,37	50,40	54,27	56,67	55,34
18 Kab. Pati	61,07	59,40	62,31	66,57	62,34	62,64
19 Kab. Kudus	52,76	56,67	65,26	65,77	66,55	67,31
20 Kab. Jepara	50,12	55,58	57,86	57,70	58,38	59,19
21 Kab. Demak	61,63	62,43	54,92	58,25	59,56	59,07
22 Kab. Semarang	53,47	49,67	58,00	60,13	55,89	55,25
23 Kab. Temanggung	49,72	41,64	55,21	54,90	59,29	58,79
24 Kab. Kendal	68,93	62,55	57,09	57,45	61,83	61,16
25 Kab. Batang	41,43	61,11	52,34	51,80	53,95	53,44
26 Kab. Pekalongan	44,51	44,21	44,73	48,14	46,62	45,74
27 Kab. Pemasang	48,83	49,14	48,80	52,08	47,83	48,82
28 Kab. Tegal	58,81	56,37	56,14	55,45	53,11	53,80
29 Kab. Brebes	52,58	44,26	51,88	47,91	49,56	49,52
71 Kota Magelang	77,16	64,64	61,31	64,66	68,49	70,07
72 Kota Surakarta	63,87	69,94	63,48	65,41	65,26	66,12
73 Kota Salatiga	75,95	56,75	53,64	57,15	61,90	61,96
74 Kota Semarang	60,57	65,79	67,20	65,49	70,32	69,22
75 Kota Pekalongan	45,87	47,84	52,91	55,32	54,88	54,81
76 Kota Tegal	64,72	67,73	56,17	58,44	61,43	62,32
Jawa Tengah	58,11	58,27	58,49	59,2	59,31	59,35

Sumber : BPS Provinsi Jateng

Tabel 13.14 Angka Partisipasi Sekolah (APS) Penduduk Usia 7-12 Tahun Menurut Kabupaten/Kota di Provinsi Jawa Tengah 2014 - 2019
Table School Participation Rate (SPR) of 7-12 Years Old of Population by Regency/City in Central Java Province 2014 – 2019

Kabupaten / Kota	Angka Partisipasi Sekolah (APS) Umur 7 - 12 Tahun					
	Laki-Laki + Perempuan					
(1)	2014	2015	2016	2017	2018	2019
(1)	(2)	(3)	(4)	(5)	(6)	(7)
01 Kab. Cilacap	99,84	99,58	99,80	100,00	99,70	99,73
02 Kab. Banyumas	99,73	98,44	99,30	99,71	99,43	99,40
03 Kab. Purbalingga	100,00	99,36	99,22	89,81	99,57	99,84
04 Kab. Banjarnegara	99,08	100,00	99,36	99,22	100,00	99,82
05 Kab. Kebumen	99,42	99,73	99,61	99,41	99,67	99,75
06 Kab. Purworejo	100,00	100,00	100,00	99,69	100,00	99,82
07 Kab. Wonosobo	100,00	100,00	99,70	99,50	99,23	99,55
08 Kab. Magelang	99,56	99,74	98,18	98,94	99,81	99,91
09 Kab. Boyolali	100,00	99,18	100,00	99,73	100,00	100,00
10 Kab. Klaten	99,69	100,00	99,55	99,61	100,00	99,85
11 Kab. Sukoharjo	100,00	100,00	100,00	99,20	100,00	99,84
12 Kab. Wonogiri	100,00	100,00	98,94	99,04	99,67	99,69
13 Kab. Karanganyar	99,64	98,76	99,22	99,33	99,15	99,48
14 Kab. Sragen	99,06	99,13	99,82	99,51	99,73	99,88
15 Kab. Grobogan	99,32	99,69	100,00	100,00	100,00	100,00
16 Kab. Blora	99,56	100,00	99,52	99,58	99,51	99,77
17 Kab. Rembang	99,69	99,60	100,00	100,00	99,42	99,67
18 Kab. Pati	99,65	100,00	99,57	99,74	100,00	99,84
19 Kab. Kudus	99,52	100,00	99,71	100,00	100,00	99,81
20 Kab. Jepara	100,00	99,82	100,00	99,87	99,78	100,00
21 Kab. Demak	98,97	100,00	100,00	99,65	100,00	99,84
22 Kab. Semarang	100,00	99,21	100,00	99,82	100,00	99,81
23 Kab. Temanggung	99,71	99,68	99,32	98,97	99,25	99,83
24 Kab. Kendal	100,00	100,00	99,54	100,00	99,44	99,64
25 Kab. Batang	100,00	99,87	99,73	100,00	99,74	99,64
26 Kab. Pekalongan	99,50	99,81	100,00	99,73	99,70	99,70
27 Kab. Pemalang	99,66	99,73	99,64	99,70	100,00	99,78
28 Kab. Tegal	98,12	99,19	100,00	99,47	99,46	99,55
29 Kab. Brebes	98,74	98,89	99,74	100,00	100,00	99,44
71 Kota Magelang	100,00	97,36	100,00	99,32	100,00	99,86
72 Kota Surakarta	99,60	100,00	98,91	99,15	99,75	99,88
73 Kota Salatiga	100,00	98,80	100,00	99,56	98,62	99,81
74 Kota Semarang	98,83	99,33	98,41	99,71	100,00	99,88
75 Kota Pekalongan	99,24	99,50	100,00	99,73	100,00	99,89
76 Kota Tegal	99,83	100,00	99,55	100,00	100,00	99,94
Jawa Tengah	99,51	99,56	99,58	99,62	99,76	99,77

Sumber : BPS Provinsi Jateng

Tabel 13.15 Angka Partisipasi Sekolah (APS) Penduduk Usia 13-15 Tahun Menurut Kabupaten/Kota di Provinsi Jawa Tengah 2014 – 2019
Table School Participation Rate (SPR) of 13-15 Years old of population by Regency/City in Central Java Province 2014 – 2019

Kabupaten / Kota	Angka Partisipasi Sekolah (APS) Umur 13 - 15 Tahun					
	Laki-Laki + Perempuan					
	2014	2015	2016	2017	2018	2019
(1)	(2)	(3)	(4)	(5)	(6)	(7)
01 Kab. Cilacap	91,41	96,28	97,55	96,25	97,38	97,27
02 Kab. Banyumas	97,00	88,96	96,61	95,26	95,32	99,40
03 Kab. Purbalingga	94,27	95,30	92,82	93,48	94,24	99,77
04 Kab. Banjarnegara	87,36	93,46	90,29	90,22	89,24	89,98
05 Kab. Kebumen	96,86	96,24	97,13	98,60	98,29	98,32
06 Kab. Purworejo	97,13	97,20	97,00	97,83	96,91	97,21
07 Kab. Wonosobo	86,40	90,61	94,37	93,05	94,06	94,61
08 Kab. Magelang	93,24	94,68	95,65	96,45	96,78*	97,41
09 Kab. Boyolali	98,41	100	97,07	95,34	95,08	95,77
10 Kab. Klaten	96,87	97,48	99,49	98,82	99,18	99,77
11 Kab. Sukoharjo	99,49	98,69	99,35	98,63	100,00	99,64
12 Kab. Wonogiri	98,14	99,21	97,99	98,24	98,69	98,88
13 Kab. Karanganyar	100,00	98,74	97,69	96,88	96,55	96,33
14 Kab. Sragen	98,59	98,36	94,71	95,87	96,48	96,74
15 Kab. Grobogan	97,02	97,22	94,26	96,32	95,34	96,00
16 Kab. Blora	98,10	94,27	99,44	97,29	98,09	98,08
17 Kab. Rembang	100,00	95,74	100,00	97,19	97,05	97,72
18 Kab. Pati	98,18	97,62	95,64	95,98	95,29	95,54
19 Kab. Kudus	96,51	96,71	97,26	96,36	97,98	97,50
20 Kab. Jepara	94,49	95,13	92,40	94,64	95,62	96,05
21 Kab. Demak	97,07	100,00	92,45	93,78	95,30	95,71
22 Kab. Semarang	96,89	97,58	95,65	97,18	97,20	97,35
23 Kab. Temanggung	91,42	96,83	96,01	96,41	96,68	96,91
24 Kab. Kendal	96,40	95,30	96,04	93,99	93,79	94,44
25 Kab. Batang	93,14	92,63	95,63	93,96	95,12	94,54
26 Kab. Pekalongan	91,00	90,15	87,90	90,29	90,53	90,38
27 Kab. Pemalang	92,74	93,01	89,61	91,17	92,32	92,40
28 Kab. Tegal	92,26	93,20	91,95	93,52	93,61	94,29
29 Kab. Brebes	88,85	90,35	95,79	94,49	94,61	94,64
71 Kota Magelang	100,00	100	98,37	95,21	94,67	95,00
72 Kota Surakarta	97,21	96,34	99,22	97,83	98,59	98,85
73 Kota Salatiga	98,73	100,00	100,00	98,78	98,49	98,63
74 Kota Semarang	96,63	98,20	98,59	97,33	97,54	97,65
75 Kota Pekalongan	89,34	95,05	96,04	95,97	95,23	95,87
76 Kota Tegal	95,14	92,16	93,21	94,48	95,46	95,58
Jawa Tengah	94,85	95,30	95,41	95,48	95,79	96,11

Sumber : BPS Provinsi Jateng

Tabel 13.16 Angka Partisipasi Sekolah (APS) Penduduk Usia 16-18 Tahun Menurut Kabupaten/Kota di Provinsi Jawa Tengah 2014 – 2019
Table School Participation Rate (SPR) of 16-18 years old of population by Regency/City in Central Java Province 2014 – 2019

Kabupaten / Kota	Angka Partisipasi Sekolah (APS) Umur 16 - 18 Tahun Laki-Laki + Perempuan					
	2014	2015	2016	2017	2018	2019
(1)	(2)	(3)	(4)	(5)	(6)	(7)
01 Kab. Cilacap	75,86	64,63	74,71	69,84	68,12	68,23
02 Kab. Banyumas	70,15	68,38	71,33	67,07	61,49	62,51
03 Kab. Purbalingga	52,28	66,78	67,51	60,97	59,45	59,96
04 Kab. Banjarnegara	51,30	66,42	54,40	62,80	64,12	64,39
05 Kab. Kebumen	75,75	76,66	80,32	85,01	79,17	79,63
06 Kab. Purworejo	80,39	73,17	77,79	85,24	83,76	83,84
07 Kab. Wonosobo	43,66	48,97	51,22	55,14	57,04	59,22
08 Kab. Magelang	59,96	63,39	67,24	70,36	68,05	68,36
09 Kab. Boyolali	72,82	74,77	57,73	66,69	69,73	73,26
10 Kab. Klaten	82,75	79,91	75,80	81,23	77,09	79,92
11 Kab. Sukoharjo	85,67	85,26	81,63	82,48	82,73	81,92
12 Kab. Wonogiri	82,60	72,47	73,11	91,61	81,82	91,02
13 Kab. Karanganyar	75,21	77,57	81,47	79,32	83,83	83,23
14 Kab. Sragen	77,45	73,17	77,72	78,71	79,73	82,03
15 Kab. Grobogan	63,47	65,72	59,21	56,50	59,76	59,48
16 Kab. Blora	72,67	69,32	60,11	67,49	73,22	73,30
17 Kab. Rembang	67,41	66,88	60,97	68,92	68,54	68,18
18 Kab. Pati	67,19	65,55	68,63	63,29	69,85	72,53
19 Kab. Kudus	60,40	67,30	75,74	70,47	73,91	73,20
20 Kab. Jepara	58,36	68,12	62,74	66,33	68,26	68,47
21 Kab. Demak	69,17	66,57	61,76	70,89	76,27	76,31
22 Kab. Semarang	61,34	59,72	71,09	73,34	74,39	74,69
23 Kab. Temanggung	52,80	52,11	65,89	61,18	70,09	73,54
24 Kab. Kendal	73,66	72,61	67,77	62,81	70,68	69,74
25 Kab. Batang	50,65	66,84	64,48	60,90	64,62	64,20
26 Kab. Pekalongan	51,71	56,16	55,41	60,76	66,65	66,34
27 Kab. Peralang	59,92	60,41	56,01	62,28	59,83	59,14
28 Kab. Tegal	69,71	68,14	62,39	60,68	65,34	65,49
29 Kab. Brebes	62,16	51,99	56,68	53,72	49,56	50,17
71 Kota Magelang	88,97	73,15	83,30	90,74	89,58	91,39
72 Kota Surakarta	81,22	82,89	86,48	81,28	76,92	75,80
73 Kota Salatiga	87,00	75,90	85,27	86,86	84,34	85,68
74 Kota Semarang	80,49	79,63	83,56	76,12	70,72	72,87
75 Kota Pekalongan	50,64	60,66	66,08	66,08	61,32	64,98
76 Kota Tegal	70,15	74,37	65,57	70,06	78,40	78,43
Jawa Tengah	67,54	67,66	67,95	68,48	69,02	69,65

Sumber : BPS Provinsi Jateng

DATA

MENCERDASKAN BANGSA



**BADAN PUSAT STATISTIK
KOTA PEKALONGAN**

Jl. Singosari Pekalongan 51111, Telp/Fax (0285)423504,

Email : bps3375@bps.go.id,

Website : <https://pekalongankota.bps.go.id>