

Katalog : 1102001.3329

KABUPATEN BREBES DALAM ANGKA

Brebes Regency in Figures
2020



**BADAN PUSAT STATISTIK
KABUPATEN BREBES**
BPS - Statistics of Brebes Regency



KABUPATEN BREBES
DALAM ANGKA
Brebes Regency in Figures
2020

[https://brebes](https://brebes.go.id)

MASJID AGUNG BREBES

بِسْمِ اللّٰهِ الرَّحْمٰنِ الرَّحِیْمِ

KABUPATEN BREBES DALAM ANGKA
Brebes Regency in Figures
2020

ISSN:

No. Publikasi/*Publication Number* : 33290.2017

Katalog /*Catalog* : 1102001.3329

Ukuran Buku/*Book Size* : 14,8 cm x 21 cm

Jumlah Halaman/*Number of Pages* : xxxvi + 380 hal/*pages*

Naskah/*Manuscript* :

BPS Kabupaten Brebes

BPS-Statistics of Brebes Regency

Penyunting/*Editor* :

BPS Kabupaten Brebes

BPS-Statistics of Brebes Regency

Gambar Kover/*Cover Design* :

Seksi Integrasi Pengolahan dan Diseminasi Statistik

Section of Integration Processing and Statistics Dissemination

Ilustrasi Kover/*Cover Illustration* :

Seksi Integrasi Pengolahan dan Diseminasi Statistik

Section of Integration Processing and Statistics Dissemination

Diterbitkan oleh/*Published by* :

©BPS Kabupaten Brebes/*BPS-Statistics of Brebes Regency*

Dilarang mengumumkan, mendistribusikan, mengomunikasikan, dan/atau menggandakan sebagian atau seluruh isi buku ini untuk tujuan komersil tanpa izin tertulis dari Badan Pusat Statistik.

Prohibited to announce, distribute, communicate, and/or copy part or all of this book for commercial purpose without permission from BPS-Statistics Indonesia.

PETA WILAYAH KABUPATEN BREBES
MAP OF BREBES REGENCY



**KEPALA BPS KABUPATEN BREBES
CHIEF STATISTICIAN OF BREBES REGENCY**



MARTIN SUANTA, SE, M.Si



KATA PENGANTAR

Brebes Dalam Angka 2020 merupakan publikasi tahunan yang diterbitkan oleh BPS Kabupaten Brebes. Publikasi ini memuat data tentang keadaan Geografi, Pemerintahan, Penduduk dan Ketenagakerjaan, Sosial dan Ekonomi Kabupaten Brebes. Oleh karena itu dengan data tersebut diharapkan dapat membantu melengkapi penyusunan rencana dan evaluasi pembangunan di Kabupaten Brebes.

Pada tahun ini publikasi Brebes Dalam Angka 2020 terbit dua kali, pada publikasi edisi kedua ini beberapa data belum tersedia sehingga terdapat beberapa penomoran tabel yang tidak urut. Publikasi ini dapat terwujud berkat kerja sama dan bantuan dari berbagai pihak baik instansi pemerintah maupun swasta. Kepada semua pihak yang telah memberikan bantuan disampaikan penghargaan dan terima kasih yang sebesar – besarnya.

Akhirnya tanggapan dan saran yang bersifat konstruktif dari para pemakai sangat diharapkan untuk perbaikan publikasi yang akan datang. Semoga publikasi ini bermanfaat bagi kita semua.

Brebes, April 2020
Kepala BPS
Kabupaten Brebes

MARTIN SUANTA, SE, M.Si



PREFACE

Brebes Regency in Figures 2020 is an annual publication written by BPS – Statistics of Brebes Regency. This publication include of data such as condition of geographic, government, Population and Employment, Social and Economic of Brebes regency. Therefore hopely it can help to equip compilation of development planning and evaluation in Brebes Regency.

This publication has been made possible with the assistance and contribution from several governmental institutions and private organizations. To all parties who have been involved in the preparation of thispublication, I would like to express my sincerest appreciation and gratitude.

Finally, Comments and constructive suggestions for the improvement of this publication are always welcome. May this publication will be beneficial for all.

*Brebes, April 2020
Chief Statistician of
Brebes Regency*

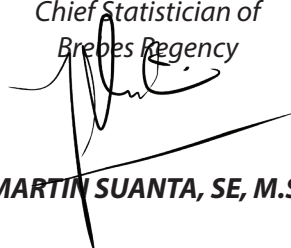

MARTIN SUANTA, SE, M.SI

DAFTAR ISI / CONTENTS

	Halaman <i>Page</i>
Kata Pengantar/ <i>Preface</i>	vii
Daftar Isi/ <i>Contents</i>	ix
Daftar Tabel/ <i>List of Tables</i>	xi
Penjelasan Umum/ <i>Explanatory Notes</i>	xxxii
Daftar Singkatan/ <i>List of Abbreviations</i>	xxxiii
Statistik Kunci/ <i>Key Statistics</i>	xxxv
1. Geografi dan Iklim/ <i>Geography and Climate</i>	1
2. Pemerintahan/ <i>Government</i>	43
3. Penduduk dan Ketenagakerjaan/ <i>Population and Employment</i>	61
4. Sosial dan Kesejahteraan Rakyat/ <i>Social and Welfare</i>	91
5. Pertanian, Kehutanan, Peternakan, dan Perikanan/ <i>Agriculture, Forestry, Livestock, and Fishery</i>	197
6. Industri, Pertambangan, dan Energi/ <i>Industry, Mining, and Energy</i>	283
7. Pariwisata/ <i>Tourism</i>	289
8. Transportasi dan Komunikasi/ <i>Transportation and Communication</i>	299
9. Perbankan, Koperasi, dan Harga-harga / <i>Banking, Cooperative, and Prices</i>	311
10. Pengeluaran Penduduk/ <i>Population Expenditure</i>	319
11. Perdagangan/ <i>Trade</i>	329
12. Sistem Neraca Regional/ <i>System of Regional Accounts</i>	337
13. Perbandingan Antar Kabupaten/Kota/ <i>Regency/Municipal Comparison</i>	380

<https://brebeskab.bps.go.id>

DAFTAR TABEL/LIST OF TABLES

Halaman
Page

1. GEOGRAFI DAN IKLIM/*GEOGRAPHY AND CLIMATE*

1.1 KEADAAN GEOGRAFI

GEOGRAPHY CONDITION

- 1.1.1 Luas Daerah dan Jumlah Pulau Menurut Kecamatan di Kabupaten Brebes, 2019
Total Area and Number of Islands by Subdistrict in Brebes Regency 2019..... 5
- 1.1.2 Tinggi Wilayah dan Jarak ke Ibukota Kabupaten Menurut Kecamatan di Kabupaten Brebes, 2019
Altitude and Distance to the Capital of Regency by Subdistrict in Brebes Regency, 2019..... 6

1.2 KEADAAN IKLIM

CLIMATE CONDITION

- 1.2.1 Jumlah Curah Hujan per Bulan (Mm) Menurut Bulan Menurut Kecamatan di Kabupaten Brebes, 2019
Amount of Precipitation by Month (Mm) and Subdistricts in Brebes Regency, 2019 7
- 1.2.2 Jumlah Hari Hujan per Bulan Menurut Bulan Menurut Kecamatan di Kabupaten Brebes, 2019
Amount of Rainy Days by Month and Subdistricts in Brebes Regency, 2019..... 25

2. PEMERINTAHAN/*GOVERNMENT*

2.1 WILAYAH ADMINISTRATIF

ADMINISTRATIVE AREA

- 2.1.1 Jumlah Desa¹/Kelurahan Menurut Kecamatan di Kabupaten Brebes, 2015–2019
Number of Villages¹/Kelurahan by Subdistrict in Brebes Regency, 2015–2019..... 49

2.2	DEWAN PERWAKILAN RAKYAT DAERAH	
	REGIONAL HOUSE OF REPRESENTATIVE	
2.2.1	Jumlah Anggota Dewan Perwakilan Rakyat Daerah Menurut Partai Politik dan Jenis Kelamin di Kabupaten Brebes, 2019 <i>Number of Regional House of Representatives's Members by Political Parties and Sex in Brebes Regency 2019</i>	50
2.3	SUMBER DAYA MANUSIA	
	HUMAN RESOURCES	
2.3.1	Jumlah Pegawai Negeri Sipil Menurut Jabatan dan Jenis Kelamin di Kabupaten Brebes, Desember 2018 dan Desember 2019 <i>Number of Civil Servants by Occupation and Sex in Brebes Regency , December 2018 dan December 2019</i>	51
2.3.2	Jumlah Pegawai Negeri Sipil Menurut Tingkat Pendidikan dan Jenis Kelamin di Kabupaten Brebes, Desember 2018 dan Desember 2019 / <i>Number of Civil Servants by Educational Level and Sex in Brebes Regency , December 2018 and December 2019</i>	53
2.3.3	Jumlah Pegawai Negeri Sipil Menurut Tingkat Kepangkatan dan Jenis Kelamin di Kabupaten Brebes, Desember 201/ <i>Number of Civil Servants by Hierarchy and Sexin Brebes Regency , December 2019</i>	55
2.4	KEUANGAN PEMERINTAH	
	GOVERNMENT FINANCE	
2.4.1	Realisasi Pendapatan Pemerintah Kabupaten Brebes Menurut Jenis Pendapatan (ribu rupiah), 2016–2019 <i>Actual Brebes Regency/Municipal Government Revenues by Kind of Revenues (thousand rupiahs), 2016–2019</i>	56
2.4.2	Realisasi Belanja Pemerintah Kabupaten Brebes Menurut Jenis Belanja (ribu rupiah), 2016–2019 <i>Actual Brebes Regency/Municipal Government Expenditures by Kind of Expenditures (thousand rupiahs), 2016–2019</i>	58

3.	PENDUDUK DAN KETENAGAKERJAAN/ POPULATION AND EMPLOYMENT	
3.1	PENDUDUK POPULATION	
3.1.1	Penduduk, Laju Pertumbuhan Penduduk per Tahun, Distribusi Persentase Penduduk, Kepadatan Penduduk, Rasio Jenis Kelamin Penduduk Menurut Kecamatan di Kabupaten Brebes, 2019 <i>Population, Annual Population Growth Rate, Percentage Distribution of Population, Population Density, and Population Sex Ratio by Subdistrict in Brebes Regency, 2019</i>	71
3.2	KETENAGAKERJAAN EMPLOYMENT	
3.2.1	Jumlah Penduduk Berumur 15 Tahun Keatas Menurut Jenis Kegiatan Selama Seminggu yang Lalu dan Jenis Kelamin di Kabupaten Brebes, 2019 <i>Population Aged 15 Years and Over by Type of Activity During The Previous Week and Sex in Brebes Regency, 2019</i>	76
3.2.2	Penduduk Berumur 15 Tahun ke Atas Menurut Pendidikan Tertinggi yang Ditamatkan dan Jenis Kegiatan Selama Seminggu yang Lalu di Kabupaten Brebes, 2019 <i>Population 15 Years of Age and Over by Educational Attainment and Type of Activity During the Previous Week in Brebes Regency, 2019</i>	77
3.2.3	Penduduk Berumur 15 Tahun Ke Atas yang Bekerja Selama Seminggu yang Lalu Menurut Status Pekerjaan Utama dan Lapangan Kerja Utama di Kabupaten Brebes, 2019 <i>Population 15 Years of Age and Over who Worked During The Previous Week by Main Employment Status and Main Industry in Brebes Regency, 2019</i>	80
3.2.4	Penduduk Berumur 15 Tahun Ke Atas yang Bekerja Selama Seminggu yang Lalu Menurut Status Pekerjaan Utama dan Jenis Kelamin di Kabupaten Brebes, 2019 <i>Population 15 Years of Age and Over who Worked During The Previous Week by Main Employment Status and Sex in Brebes Regency, 2019</i>	81

3.2.5	Penduduk Berumur 15 Tahun ke Atas yang Bekerja Selama Seminggu yang Lalu Menurut Jumlah Jam Kerja pada Pekerjaan Utama dan Lapangan Pekerjaan Utama di Kabupaten Brebes, 2019 <i>Population 15 Years of Age and Over who Worked During The Previous Week by Total Working Hours on Main Job and Main Industry in Brebes Regency, 2019</i>	82
3.2.6	Penduduk Berumur 15 Tahun ke Atas yang Bekerja Selama Seminggu yang Lalu Menurut Lapangan Pekerjaan Utama dan Pendidikan Tertinggi yang Ditamatkan di Kabupaten Brebes, 2019 <i>Population 15 Years of Age and Over who Worked During The Previous Week by Main Industry and Educational Attainment in Brebes Regency, 2019</i>	83
3.2.7	Penduduk Berumur 15 Tahun Ke Atas yang Bekerja Selama Seminggu yang Lalu Menurut Jumlah Jam Kerja Pada Pekerjaan Utama dan Jenis Kelamin di Kabupaten Brebes, 2019 <i>Population 15 Years of Age and Over who Worked During The Previous Week by Total Working Hours on Main Job and Sex in Brebes Regency, 2019</i>	84
3.2.8	Penduduk Berumur 15 Tahun Ke Atas yang Bekerja Selama Seminggu yang Lalu Jumlah Jam Kerja Seluruhnya dan Jenis Kelamin di Kabupaten Brebes, 2019 <i>Population 15 Years of Age and Over who Worked During The Previous Week by Total Working Hours and Sex in Brebes Regency 2019</i>	85
3.2.9	Penduduk Berumur 15 Tahun Ke Atas yang Bekerja Selama Seminggu yang Lalu Menurut Kelompok Umur dan Jumlah Jam Kerja Seluruhnya di Kabupaten Brebes, 2019 <i>Population 15 Years of Age and Over who Worked During The Previous Week by Age Group and Total Working Hours in Brebes Regency 2019</i>	86
3.2.10	Penduduk Berumur 15 Tahun Ke Atas yang Bekerja Selama Seminggu yang Lalu Menurut Kelompok Umur dan Jenis Kelamin di Kabupaten Brebes, 2019 <i>Population 15 Years of Age and Over who Worked During The Previous Week by Age Group and Sex in Brebes Regency, 2019</i>	87

3.2.11	Penduduk Berumur 15 Tahun ke Atas yang Bekerja Selama Seminggu yang Lalu Menurut Status Pekerjaan Utama dan Pendidikan Tertinggi yang Ditamatkan di Kabupaten Brebes, 2019 <i>Population 15 Years of Age and Over who Worked During The Previous Week by Main Industry and Educational Attainment in Brebes Regency, 2019</i>	88
3.2.12	Penduduk Berumur 15 Tahun Ke Atas yang Bekerja Selama Seminggu yang Lalu Menurut Lapangan Pekerjaan Utama dan Jenis Kelamin di Kabupaten Brebes, 2019 <i>Population 15 Years of Age and Over who Worked During The Previous Week by Main Industry and Sex in Brebes Regency, 2019</i>	89
3.2.13	Jumlah Pencari Kerja Terdaftar Menurut Tingkat Pendidikan Tertinggi yang Ditamatkan dan Jenis Kelamin di Kabupaten Brebes, 2019 <i>Number of Registered Job Applicants by Educational Attainment and Sex in Brebes Regency, 2019</i>	90
4.	SOSIAL DAN KESEJAHTERAAN RAKYAT/SOCIAL AND WELFARE	
4.1	PENDIDIKAN	
	EDUCATION	
4.1.1	Jumlah Sekolah, Guru, dan Murid Taman Kanak-Kanak (TK) di Bawah Kementerian Pendidikan dan Kebudayaan Menurut Kecamatan di Kabupaten Brebes, 2018/2019 dan 2019/2020 <i>Number of Schools, Teachers, and Pupils in Kindergarten Under The Ministry of Education and Culture by Subdistrict in Brebes Regency, 2018/2019 dan 2019/2020</i>	103
4.1.2	Jumlah Sekolah, Guru, dan Murid Raudatul Athfal (RA) di Bawah Kementerian Agama Menurut Kecamatan di Kabupaten Brebes, 2018/2019 dan 2019/2020 <i>Number of Schools, Teachers, and Pupils in Raudatul Athfal (RA) Under The Ministry of Religious Affairs by Subdistrict in Brebes Regency, 2018/2019 dan 2019/2020</i>	109
4.1.3	Jumlah Sekolah, Guru, dan Murid Sekolah Dasar (SD) di Bawah Kementerian Pendidikan dan Kebudayaan Menurut Kecamatan di Kabupaten Brebes, 2018/2019 dan 2019/2020	

	<i>Number of Schools, Teachers, and Pupils in Primary Schools Under The Ministry of Education and Culture by Subdistrict in Brebes Regency, 2018/2019 dan 2019/2020</i>	110
4.1.4	Jumlah Sekolah, Guru, dan Murid Madrasah Ibtidaiyah (MI) di Bawah Kementerian Agama Menurut Kecamatan Menurut Kecamatan di Kabupaten Brebes, 2018/2019 dan 2019/2020 <i>Number of Schools, Teachers, and Pupils in Madrasah Ibtidaiyah (MI) Under The Ministry of Religious Affairs by Subdistrict in Brebes Regency, 2018/2019 dan 2019/2020</i>	116
4.1.5	Jumlah Sekolah, Guru, dan Murid Sekolah Menengah Pertama (SMP) di Bawah Kementerian Pendidikan dan Kebudayaan Menurut Kecamatan di Kabupaten Brebes, 2018/2019 dan 2019/2020 <i>Number of Schools, Teachers, and Pupils in Junior High Schools Under The Ministry of Education and Culture by Subdistrict in Brebes Regency, 2018/2019 dan 2019/2020</i>	122
4.1.6	Jumlah Sekolah, Guru, dan Murid Madrasah Tsanawiyah (MTs) di Bawah Kementerian Agama Menurut Kecamatan di Kabupaten Brebes, 2018/2019 dan 2019/2020 <i>Number of Schools, Teachers, and Pupils in Madrasah Tsanawiyah (MTs) Under The Ministry of Religious Affairs by Subdistrict in Brebes Regency, 2018/2019 dan 2019/2020</i>	128
4.1.7	Jumlah Sekolah, Guru, dan Murid Sekolah Menengah Atas (SMA) di Bawah Kementerian Pendidikan dan Kebudayaan Menurut Kecamatan di Kabupaten Brebes, 2018/2019 dan 2019/2020 <i>Number of Schools, Teachers, and Pupils in Senior High Schools Under The Ministry of Education and Culture by Subdistrict in Brebes Regency, 2018/2019 dan 2019/2020</i>	134
4.1.8	Jumlah Sekolah, Guru, dan Murid Sekolah Menengah Kejuruan (SMK) di Bawah Kementerian Pendidikan dan Kebudayaan Menurut Kecamatan di Kabupaten Brebes, 2018/2019 dan 2019/2020 <i>Number of Schools, Teachers, and Pupils in Vocational High Schools Under The Ministry of Education and Culture by Subdistrict in Brebes Regency, 2018/2019 dan 2019/2020</i>	140

4.1.9	Jumlah Sekolah, Guru, dan Murid Madrasah Aliyah (MA) di Bawah Kementerian Agama Menurut Kecamatan di Kabupaten Brebes, 2018/2019 dan 2019/2020 <i>Number of Schools, Teachers, and Pupils in Madrasah Aliyah (MA) Under the Ministry of Religious Affairs by Subdistrict in Brebes Regency, 2018/2019 dan 2019/2020.....</i>	146
4.1.10	Jumlah Desa ¹ /Kelurahan yang Memiliki Fasilitas Sekolah Menurut Kecamatan dan Tingkat Pendidikan di Kabupaten Brebes, 2014– 2019 <i>Number of Villages¹/Kelurahan Having Educational Facilities by Subdistrict and Educational Level in Brebes Regency, 2014– 2019.....</i>	152
4.1.11	Jumlah Perguruan Tinggi ¹ , Mahasiswa, dan Tenaga Pendidik (Negeri dan Swasta) di Bawah Kementerian Riset, Teknologi dan Pendidikan Tinggi Menurut Kecamatan, 2019 <i>Number of Villages¹/Kelurahan Having Educational Facilities by Subdistrict and Educational Level in Brebes Regency, 2014– 2019.....</i>	157
4.1.12	Jumlah Perguruan Tinggi ¹ , Mahasiswa, dan Tenaga Pendidik (Negeri dan Swasta) di Bawah Kementerian Agama Menurut Kecamatan, 2019 <i>Number of Universities¹, Students, and Lecturers (State and Private) Under the Ministry of Religious Affairs by Subdistrict 2019.....</i>	159
4.1.13	Persentase Penduduk Usia 7–24 Tahun Menurut Jenis Kelamin, Kelompok Umur Sekolah, dan Partisipasi Sekolah, 2017–2019 <i>Percentage of Population Aged 7–24 Years by Sex, School Age Group, and School Participation, 2019</i>	161
4.1.14	Angka Partisipasi Murni (APM) dan Angka Partisipasi Kasar (APK) Menurut Jenjang Pendidikan di Kabupaten Brebes, 2018 dan 2019 <i>Net Participation Rates and Gross Participation Rates by Educational Level in Brebes Regency, 2018 and 2019.....</i>	164
4.1.12	Persentase Penduduk Berumur 15 Tahun ke Atas yang Melek Huruf Menurut Kelompok Umur di Kabupaten Brebes, 2018 dan 2019 <i>Percentage of Literate People Aged 15 Years and Over by Age Group in Brebes Regency, 2018 and 2019.....</i>	165

4.2 KESEHATAN

HEALTH

4.2.1	Jumlah Desa ¹ /Kelurahan Yang Memiliki Sarana Kesehatan Menurut Kecamatan di Kabupaten Brebes, 2014–2019 <i>Number of Villages¹/Kelurahan Having Health Facilities by Subdistrict in Brebes Regency, 2014–2019</i>	166
4.2.2	Jumlah Tenaga Kesehatan Menurut Kecamatan di Kabupaten Brebes, 2019 <i>Number of Medical Personnel by Subdistrict in Brebes Regency, 2019 ..</i>	172
4.2.3	Jumlah Kasus HIV/AIDS, IMS, Diare, TB dan Malaria Menurut Kecamatan di Kabupaten Brebes, 2019 <i>Number of cases of HIV / AIDS, STIs, Diarrhea, Tuberculosis and Malaria, 2019</i>	173
4.2.4	Jumlah Rumah Sakit Umum, Rumah Sakit Khusus, Rumah Sakit/Rumah Bersalin, Puskesmas, Klinik/Balai Kesehatan, Posyandu, dan Polindes Menurut Kecamatan di Kabupaten Brebes 2018 dan 2019 <i>Number of General Hospital, Special Hospital, Maternity Hospital and Public Health Center, Medical Clinic, Integrated Service Post, Village maternity Cottage by Subdistrict in Brebes Regency, 2018 and, 2019.....</i>	174

4.3 AGAMA DAN SOSIAL LAINNYA

RELIGION AND OTHER SOCIAL AFFAIRS

4.3.2	Jumlah Tempat Peribadatan Menurut Kecamatan di Kabupaten Brebes, 2019 <i>Number of Places of Worship by Subdistrict in Brebes Regency, 2019...</i>	177
4.3.3	Jumlah Jemaah Haji yang Diberangkatkan ¹ ke Tanah Suci Mekah Menurut Kecamatan di Kabupaten Brebes, 2017–2019 <i>Number of Hajj Pilgrims Departured¹ to the Holyland of Mecca by n Brebes Regency, , 2017–2019.....</i>	178
4.3.4	Nikah, Talak dan Cerai Menurut Kecamatan di Kabupaten Brebes, 2017–2019 <i>Number of Marriages and Divorces in Brebes Regency, , 2017–2019</i>	179

4.3.5	Jumlah Perceraian Menurut Faktor dan Kecamatan di Kabupaten Brebes, 2019 <i>Number of Divorces by Factors and Subdistric in Brebes Regency, 2017–2019</i>	181
4.3.6	Jumlah Korban yang Mengalami Bencana Alam Banjir Menurut Kecamatan di Kabupaten Brebes, 2019 <i>Number of Affected Experiencing Flooding Disaster, 2019</i>	184
4.3.7	Jumlah Korban yang Mengalami Bencana Alam Tanah Longsor Menurut Kecamatan di Kabupaten Brebes, 2019 <i>Number of Affected Experiencing Landslide Disaster, 2019</i>	185
4.3.8	Jumlah Korban yang Mengalami Bencana Alam Menurut Kecamatan di Kabupaten Brebes, 2019 <i>Number of Victims Due to Natural Disaster by Subdistrict in Brebes Regency, , 2019</i>	186
4.3.9	Jumlah Kerusakan Rumah yang Diakibatkan Bencana Alam Banjir Menurut Kecamatan di Kabupaten Brebes, 2019 <i>Number of Damaged Houses Due to Flooding Disaster by Subdistrict in Brebes Regency, 2019</i>	187
4.3.10	Jumlah Kerusakan Rumah yang Diakibatkan Bencana Alam Longsor Menurut Kecamatan di Kabupaten Brebes, 2019 <i>Number of Damaged Houses Due to Landslide Disaster by Subdistrict in Brebes Regency, 2019</i>	188
4.3.11	Jumlah Penerima Bantuan (kepala keluarga) dan Anggaran Bantuan Sosial Pangan Menurut Kecamatan di Kabupaten Brebes, 2019 <i>Number of Aid Recipients (head of household) and Food Social Assistance Budget by Subdistrict in Brebes Regency, 2019</i>	189
4.3.12	Jumlah Kejahatan yang Dilaporkan, Risiko Penduduk Terjadi Tindak Pidana per 100.000 Penduduk, Persentase Penyelesaian Tindak Pidana, dan Selang Waktu Terjadinya Tindak Pidana Menurut Kepolisian Sektor, 2017–2019 <i>Crime Total, Crime Rate per 100,000 Population, Percentage of Crime Clearance, and Time Interval of Crime Occurance by Departmental (Sector) Police Office, 2017-2019</i>	190

4.3.13	Persentase Penyelesaian Tindak Pidana Menurut Kepolisian Sektor di Kabupaten Brebes, 2019 <i>Percentage of Crime Clearance Rate by Sudstrict Pollice Office in Brebes Regency, 2019</i>	194
4.4	KEMISKINAN POVERTY	
4.4.1	Garis Kemiskinan, Jumlah, dan Persentase Penduduk Miskin di Kabupaten Brebes, 2012–2019 <i>Poverty Line, Number, and Percentage of Poor People in Brebes Regency, 2019</i>	195
4.4.2	Indeks Kedalaman Kemiskinan dan Indeks Keparahan Kemiskinan di Kabupaten Brebes, 2012-2019 <i>Poverty Gap Index and Poverty Severity Index in Brebes Regency, 2012- 2019</i>	196
5.	PERTANIAN, KEHUTANAN, PETERNAKAN, DAN PERIKANAN/ AGRICULTURE, FORESTRY, LIVESTOCK, AND FISHERY	
5.1	PERTANIAN AGRICULTURE	
5.1.1	Luas Panen, Produktivitas, dan Produksi Padi Menurut Kecamatan di Kabupaten Brebes, (ha), 2019 <i>Harvested Area, Productivity, dan Production of Paddy by Subdistrict in Brebes Regency (ha), 2019</i>	213
5.1.2	Luas Panen, Produktivitas, dan Produksi Beras Menurut Kecamatan di Kabupaten Brebes, (ha), 2019 <i>Paddy and Rice Production 1 by Subdistrict in Brebes Regency (ha), 2019</i>	214
5.1.3	Produksi Jagung dan Kedelai Menurut Kecamatan di Kabupaten Brebes (ton), 2019 <i>Production of Maize and Soybeans by Subdistrict in Brebes Regency (ton) 2019</i>	215
5.2	HORTIKULTURA HORTICULTURE	
5.2.1	Luas Panen Tanaman Sayuran Menurut Kecamatan dan Jenis Tanaman di Kabupaten Brebes (ha), 2018 dan 2019 <i>Harvested Area of Vegetables by Subdistrict and Kind of Plant in</i>	

	Halaman Page
<i>Brebes Regency (ha), 2018 and 2019</i>	216
5.2.2 Produksi Tanaman Sayuran Menurut Kecamatan dan Jenis Tanaman di Kabupaten Brebes (ton), 2018 dan 2019 <i>Production of Vegetables by Subdistrict and Kind of Plant in Brebes Regency (ton), 2018 dan 2019</i>	219
5.2.3 Luas Panen Tanaman Sayuran dan Buah-buahan Semusim Menurut Jenis Tanaman di Kabupaten Brebes (ha), 2016–2019 <i>Harvested Area of Seasonal Vegetables and Fruits by Kind of Plant in Brebes Regency (ha), 2016–2019</i>	222
5.2.4 Produksi Tanaman Sayuran dan Buah-buahan Semusim Menurut Jenis Tanaman di Kabupaten Brebes (ton), 2016–2019 <i>Production of Seasonal Vegetables and Fruits by Kind of Plant in Brebes Regency (ha), 2016–2019</i>	223
5.2.5 Luas Panen Tanaman Biofarmaka Menurut Kecamatan dan Jenis Tanaman di Kabupaten Brebes (m ²), 2018 dan 2019 <i>Harvested Area of Medicinal Plants by Subdistrict and Kind of Plant in Brebes Regency (m²), 2018 and 2019</i>	224
5.2.6 Produksi Tanaman Biofarmaka Menurut Kecamatan dan Jenis Tanaman di Kabupaten Brebes (kg), 2018 and 2019 <i>Production of Medicinal Plants by Subdistrict and Kind of Plant in Brebes Regency (kg), 2018 and 2019</i>	226
5.2.7 Luas Panen Tanaman Biofarmaka Menurut Jenis Tanaman di Kabupaten Brebes (m ²), 2016–2019 <i>Harvested Area of Medicinal Plants by Kind of Plant in Brebes Regency (m²), 2016–2019</i>	228
5.2.8 Produksi Tanaman Biofarmaka Menurut Jenis Tanaman di Kabupaten Brebes (kg), 2016–2019 <i>Production of Medicinal Plants by Kind of Plant in Brebes Regency (kg), 2016–2019</i>	229
5.2.9 Luas Panen Tanaman Hias Menurut Kecamatan dan Jenis Tanaman di Kabupaten Brebes (m ²), 2018 and 2019 <i>Harvested Area of Ornamental Plants by Subdistrict and Kind of Plant in Brebes Regency (m²), 2018 and 2019</i>	230

5.2.10	Produksi Tanaman Hias Menurut Kecamatan dan Jenis Tanaman di Kabupaten Brebes (tangkai), 2018 and 2019 <i>Production of Ornamental Plants by Subdistrict and Kind of Plant in Brebes Regency (stalks), 2018 and 2019</i>	232
5.2.11	Luas Panen Tanaman Hias Menurut Jenis Tanaman di Kabupaten Brebes (m ²), 2016–2019 <i>Harvested Area of Ornamental Plants by Kind of Plant in Brebes Regency (m²), 2016–2019</i>	234
5.2.12	Produksi Tanaman Hias Menurut Jenis Tanaman di Kabupaten Brebes (tangkai), 2016–2019 <i>Production of Ornamental Plants by Kind of Plant n Brebes Regency (stalks), 2016–2019</i>	235
5.2.13	Produksi Buah-buahan Menurut Kecamatan dan Jenis Tanaman di Kabupaten Brebes (ton), 2018 and 2019 <i>Production of Fruits by Subdistrict and Kind of Plant in Brebes Regency (ton), 2018 and 2019</i>	236
5.2.14	Produksi Buah–Buahan dan Sayuran Tahunan Menurut Jenis Tanaman (ton) di Kabupaten Brebes, 2016–2019 <i>Production of Annual Fruits and Vegetables by Kind of Plant in Brebes Regency (ton), 2016–2019</i>	239
5.3	PERKEBUNAN	
	ESTATE CROPS	
5.3.1	Luas Areal Tanaman Perkebunan Menurut Kecamatan dan Jenis Tanaman di Kabupaten Brebes (ha), 2018 dan 2019 <i>Planted Area of Estate Crops by Subdistrict and Type of Crops in Brebes Regency (ha), 2018 dan 2019</i>	241
5.3.2	Produksi Perkebunan Menurut Kecamatan dan Jenis Tanaman di Kabupaten Brebes (ton), 2018 dan 2019 <i>Production of Estate by Subdistrict and Type of Crops in Brebes Regency (ton), 2018 and 2019</i>	245
5.4	KEHUTANAN	
	FORESTRY	
5.4.1	Luas Kawasan Hutan Menurut Kecamatan di Kabupaten Brebes (ha) 2019 <i>Extent of Forest Area1 by Subdistric in Brebes Regency (ha) 2019</i>	249

5.4.2	Produksi Kayu Hutan Menurut Jenis Produksi di Kabupaten Brebes (m3) 2019 <i>Timber Production by Type of Product in Brebes Regency (m3), 2019....</i>	251
5.5	PETERNAKAN	
	LIVESTOCK	
5.5.1	Populasi Ternak Menurut Kecamatan dan Jenis Ternak di Kabupaten Brebes (ekor), 2018 dan 2019 <i>Livestock Population by Subdistric and Kind of Livestock in Brebes Regency (heads), 2018 and 2019.....</i>	252
5.5.2	Populasi Unggas Menurut Kecamatan dan Jenis Ternak di Kabupaten Brebes dan Jenis Unggas (ekor), 2018 dan 2019 <i>Poultry Population by Subdistric and Kind of Poultry in Brebes Regency (heads), 2018 and 2019.....</i>	255
5.5.3	Produksi Daging Ternak Menurut Kecamatan dan Jenis Ternak (ekor) di Kabupaten Brebes dan Jenis Ternak (kg), 2018 dan 2019 <i>Meat Production by Subdistric Kind of Livestock (kg) in Brebes Regency, 2018 and 2019.....</i>	257
5.5.4	Produksi Daging Unggas Menurut Kecamatan dan Jenis Ternak (ekor) dan Jenis Unggas (kg) di Kabupaten Brebes, 2018 dan 2019 <i>Poultry Meat Production by Subdistric and Kind of Poultry in Brebes Regency (kg), 2018 and 2019.....</i>	260
5.5.5	Produksi Telur Unggas dan Susu Sapi Menurut Kecamatan dan Jenis Ternak (ekor) di Kabupaten Brebes (ton), 2018 dan 2019 <i>Production of Poultry Eggs and Cow Milk by Subdistric in Brebes Regency (ton), 2018 and 2019.....</i>	262
5.6	PERIKANAN	
	FISHERY	
5.6.1	Produksi dan Nilai Produksi Perikanan Tangkap Menurut Kecamatan di Kabupaten Brebes dan Jenis Penangkapan (ekor), 2019 <i>Production and Production Value of Fish Capture by Subdistric and Type of Captures in Brebes Regency 2019.....</i>	264
5.6.2	Produksi dan Nilai Produksi Perikanan Tangkap di Perairan Umum Menurut Kecamatan di Kabupaten Brebes dan Lokasi, 2019 <i>Production and Production Value of Inland Open Water Capture Fisheries by Subdistric and Location in Brebes Regency 2019.....</i>	266

5.6.3	Produksi dan Nilai Produksi Perikanan Budidaya Menurut Kecamatan dan Jenis Budidaya di Kabupaten Brebes, 2019 <i>Production and Production Value of Aquaculture by Subdistric and Type of Culture in Brebes Regency, 2019</i>	269
5.6.5	Produksi Produksi Perikanan Budidaya Menurut Kecamatan dan Jenis Kegiatan di Kabupaten Brebes (Ton) 2019 <i>Production of Aquaculture by Subdistric and Type of Activity in Brebes Regency (Ton) 2019</i>	276
5.6.7	Produksi dan Nilai Produksi Perikanan Budidaya Menurut Kecamatan dan Jenis Komoditas Utama di Kabupaten Brebes 2019 <i>Production and Production Value of Aquaculture by Subdistric and Main Commodity in Brebes Regency 2019</i>	277
5.6.8	Produksi dan Nilai Produksi Perikanan Menurut Sub Sektor di Kabupaten Brebes, 2019 <i>Fishery Production and Production Value by Sub Sector in Brebes Regency, 2019</i>	281
6.	INDUSTRI, PERTAMBANGAN, DAN ENERGI/ INDUSTRY, MINING, AND ENERGY	
6.3	Jumlah Pelanggan dan Air yang Disalurkan Menurut Kecamatan di Kabupaten Brebes, 2019 <i>Number of Customers and Distributed Water by Subdistrict in Brebes Regency, 2019</i>	288
7.	PARIWISATA/TOURISM	
7.1	Jumlah Akomodasi Hotel Menurut Kecamatan di Kabupaten Brebes, 2018 dan 2019 <i>Number of Hotel Accomodations by Subdistrict in Brebes Regency, 2018 and 2019</i>	295
7.2	Jumlah Rumah Makan/Restoran Menurut Kecamatan di Kabupaten Brebes, 2018 dan 2019 <i>Number of Restaurants by Subdistrict in Brebes Regency, 2018–2019.</i>	296
7.3	Jumlah Wisatawan Mancanegara dan Domestik di Kabupaten Brebes, 2015–2019 <i>Number of International and Domestic Visitors in Brebes Regency, 2015–2019</i>	297

7.4	Jumlah Pengunjung, Pendapatan Penjualan dan Pendapatan Lain di Objek Wisata Kabupaten Brebes, 2019 <i>Number of Visitors, Sales Income, and Other Income in Brebes Tourism, 2019</i>	298
8.	TRANSPORTASI DAN KOMUNIKASI/ TRANSPORTATION AND COMMUNICATION	
8.1	TRANSPORTASI TRANSPORTATION	
8.1.1	Panjang Jalan Menurut Kecamatan dan Tingkat Kewenangan Pemerintahan di Kabupaten Brebes (km), 2019 <i>Length of Roads by Subdistrict and Level of Government Authority in Brebes Regency (km), 2019</i>	305
8.1.2	Panjang Jalan Menurut Kecamatan dan Jenis Permukaan Jalan di Kabupaten Brebes (km), 2019 <i>Length of Road by Subdistrict and Type of Road Surface in Brebes Regency (km), 2019</i>	306
8.1.3	Panjang Jalan Menurut Kabupaten/Kota dan Kondisi Jalan di Kabupaten Brebes (km), 2019 <i>Length of Road by Subdistrict and Road Conditions in Brebes Regency, 2019</i>	307
8.2	KOMUNIKASI COMMUNICATION	
8.2.1	Jumlah Kantor Pos Pemeriksa dan Cabang Luar Kota Menurut Kecamatan di Kabupaten Brebes, 2016–2019 <i>Number of Outer City Branch Post Offices by Subdistrict in Brebes Regency, 2016–2019</i>	308
8.2.2	Jumlah Menara Telekomunikasi Menurut Kecamatan di Kabupaten Brebes, 2016–2019 <i>Number of Telecommunication Towers by Subdistrict in Brebes Regency, 2016–2019</i>	309
8.2.3	Jumlah Daerah Blank-Spot Menurut Kecamatan di Kabupaten Brebes, 2019 <i>Number of Blank-Spot Areas by Subdistrict in Brebes Regency, 2019</i>	310

9.	PERBANKAN, KOPERASI, DAN HARGA-HARGA/ BANKING, COOPERATIVE, AND PRICES	
9.1	Jumlah Koperasi Aktif Menurut Kecamatan di Kabupaten Brebes, 2016–2019 <i>Number of Active Cooperative by Subdistrict in Brebes Regency, 2016–2019</i>	317
9.2	Jumlah Koperasi Menurut Jenis Koperasi dan Kecamatan di Kabupaten Brebes, 2019 <i>Number of Cooperative by Kind of Cooperative and Subdistrict in Brebes Regency, 2019</i>	318
10.	PENGELUARAN PENDUDUK/POPULATION EXPENDITURE	
10.1	Rata-rata Pengeluaran per Kapita Sebulan Menurut Kelompok Komoditas (rupiah) di Kabupaten Brebes, 2018 dan 2019 <i>Monthly Average Expenditure per Capita by Commodity Group (rupiahs) in Brebes Regency, 2018 and 2019</i>	325
10.2	Persentase Pengeluaran per Kapita Sebulan Menurut Kelompok Komoditas di Kabupaten Brebes, 2018 dan 2019 <i>Percentage of Monthly Expenditure per Capita by Commodity Group in Brebes Regency, 2018 and 2019</i>	326
10.3	Persentase Penduduk Menurut Golongan Pengeluaran Per Kapita Sebulan di Kabupaten Brebes, 2018 dan 2019 <i>Percentage of Population by Per Capita Spending Group a Month in Brebes Regency, 2018 and 2019</i>	327
11.	PERDAGANGAN/TRADE	
11.1	Jumlah Sarana Perdagangan Menurut Jenisnya di Kabupaten Brebes, 2016–2019 <i>Number of Trading Facilities by Type of Facility in Brebes Regency, 2016–2019</i>	335
11.2	Jumlah Perusahaan Menurut Badan Hukum di Kabupaten Brebes, 2016–2019 <i>Number of Establishments by Type of Bussiness Entity in Brebes Regency, 2016–2019</i>	336

12. SISTEM NERACA REGIONAL/SYSTEM OF REGIONAL ACCOUNTS

12.1.	Produk Domestik Regional Bruto Atas Dasar Harga Berlaku Menurut Lapangan Usaha di Kabupaten Brebes (juta rupiah), 2015–2019 <i>Gross Regional Domestic Product at Current Market Prices by Industry in Brebes Regency (million rupiahs), 2015–2019.....</i>	343
12.2	Produk Domestik Regional Bruto Atas Dasar Harga Konstan 2010 Menurut Lapangan Usaha di Kabupaten Brebes (juta rupiah), 2015–2019 <i>Gross Regional Domestic Product at 2010 Constant Market Prices by Industry in Brebes Regency (million rupiahs), 2015–2019</i>	347
12.3	Distribusi Persentase Produk Domestik Regional Bruto Atas Dasar Harga Berlaku Menurut Lapangan Usaha di Kabupaten Brebes, 2015–2019 <i>Percentage Distribution of Gross Regional Domestic Product at Current Market Prices by Industry in Brebes Regency, 2015–2019.....</i>	351
12.4	Laju Pertumbuhan Produk Domestik Regional Bruto Atas Dasar Harga Konstan 2010 Menurut Lapangan Usaha di Kabupaten Brebes (persen), 2016–2019 <i>Growth Rate of Gross Regional Domestic Product at 2010 Constant Market Prices by Industry in Brebes Regency (percent), 2016–2019</i>	353
12.5	Produk Domestik Regional Bruto Atas Dasar Harga Berlaku Menurut Jenis Pengeluaran di Kabupaten Brebes (juta rupiah), 2015–2019 <i>Gross Regional Domestic Product at Current Market Prices by Type of Expenditure in Brebes Regency (million rupiahs), 2015–2019.....</i>	355
12.6	Produk Domestik Regional Bruto Atas Dasar Harga Konstan 2010 Menurut Jenis Pengeluaran di Kabupaten Brebes (juta rupiah), 2015–2019 <i>Gross Regional Domestic Product at 2010 Constant Market Prices by Type of Expenditure in Brebes Regency (million rupiahs), 2015–2019....</i>	357
12.7	Distribusi Persentase Produk Domestik Regional Bruto Atas Dasar Harga Berlaku Menurut Jenis Pengeluaran di Kabupaten Brebes, 2015–2019 <i>Percentage Distribution of Gross Regional Domestic Product at</i>	

	<i>Current Market Prices by Type of Expenditure in Brebes Regency, 2015–2019</i>	359
12.8	Laju Pertumbuhan Produk Domestik Regional Bruto Atas Dasar Harga Konstan 2010 Menurut Jenis Pengeluaran di Kabupaten Brebes (persen), 2016–2019 <i>Growth Rate of Gross Regional Domestic Product at 2010 Constant Market Prices by Type of Expenditure in Brebes Regency (percent), 2016–2019</i>	360
13.	PERBANDINGAN ANTAR KABUPATEN/ KOTA/ REGENCY/MUNICIPAL COMPARISON	
13.1	Jumlah Penduduk Menurut Kabupaten/Kota di Provinsi Jawa Tengah (ribu), 2015–2019 <i>PPopulation by Regency/Municipality in Jawa Tengah Province (thousand), 2015–2019</i>	367
13.2	Laju Pertumbuhan Produk Domestik Regional Bruto Atas Dasar Harga Konstan 2010 Menurut Kabupaten/ Kota di Provinsi Jawa Tengah (persen), 2015–2019 <i>Rate of Growth of Gross Regional Domestic Products at Constant 2010 Prices by Regency/Municipality in Jawa Tengah Province (percent) 2015–2019</i>	367
13.3	Jumlah Penduduk Miskin Menurut Kabupaten/Kota di Provinsi Provinsi Jawa Tengah (ribu), 2015–2019 <i>Number of Poor Population by Regency/Municipality in Jawa Tengah Province (thousand), 2015–2019</i>	371
13.4	Indeks Pembangunan Manusia Menurut Kabupaten/ Kota di Provinsi Jawa Tengah, 2015–2019 <i>Human Development Index by Regency/Municipality in Jawa Tengah Province, 2015–2019</i>	373
13.5	Persentase Penduduk Miskin Menurut Kabupaten/ Kota di Provinsi Jawa Tengah, 2016–2019 <i>Percentage of Poor People by Regency/Municipality in Jawa Tengah Province, 2016–2019</i>	375
13.6	Tingkat Pengangguran Terbuka dan Tingkat Partisipasi Angkatan Kerja (TPAK) Menurut	

	Kabupaten/Kota di Provinsi Jawa Tengah, 2017–2019 <i>Unemployment Rate (UR) and Labour Force Participation Rate (LFPR) by Regency/Municipality in Jawa Tengah Province, 2017–2019.....</i>	377
13.6	Jumlah Penduduk Berumur 15 Tahun Keatas Menurut Kabupaten/Kota dan Jenis Kegiatan Selama Seminggu yang Lalu di Provinsi Jawa Tengah, 2019 <i>Number of Population Aged 15 Years and Over by Regency/ Municipality and Type of Activity During Previous Week in Jawa Tengah Province, 2019.....</i>	379

<https://brebeskab.bps.go.id>

PENJELASAN UMUM/EXPLANATORY NOTES

Tanda-tanda, satuan-satuan, dan lain-lainnya yang digunakan dalam publikasi ini adalah sebagai berikut:

Symbols, measurement units, and acronyms which are used in this publication, are as follows:

1. TANDA-TANDA/SYMBOLS

Data tidak tersedia/Data not available	: ...
Tidak ada atau nol /Null or zero	: -
Data dapat diabaikan/Data negligible	: 0
Tanda decimal/Decimal point	: ,
Data tidak dapat ditampilkan/Not applicable	: NA
Angka estimasi/Estimated figures	: e
Angka diperbaiki/Revised figures	: r
Angka sementara/Preliminary figures	: x
Angka sangat sementara/Very preliminary figures	: xx
Angka sangat sangat sementara/Very very preliminary figures	: xxx

2. SATUAN/UNITS

barel/barrel	: 158,99 liter/litres = 1/6,2898 m ³
hektar (ha)/hectare (ha)	: 10 000 m ²
kilometer (km)/kilometres (km)	: 1 000 meter/meters (m)
knot/knot	: 1,8523 km/jam (km/hour)
kuintal/quintal	: 100 kg
KWh	: 1 000 Watt hour
MWh	: 1 000 KWh
liter (untuk beras)/litre (for rice)	: 0,80 kg
MMSCF	: 1/35,3 m ³
metrik ton (m.ton)/metric ton (m. ton)	: 0,98421 long ton = 1 000 kg
ons/ounce	: 28,31 gram/grams
ton	: 1 000 kg

Satuan lain: buah, dus, butir, helai/lembar, kaleng, batang, pulsa, ton kilometer (ton-km), jam, menit, persen (%).

Other units: unit, pack, pieces, sheet, tin, pulse, ton-kilometres(ton-km), hour, minute, percent (%).

Perbedaan angka di belakang koma disebabkan oleh pembulatan angka.

The difference in decimal numbers is caused by rounding.

DAFTAR SINGKATAN/ LIST OF ABBREVIATIONS

SI	: Stasiun Iklim
SIMPK	: Stasiun Meteorologi Pertanian Khusus
t.t	: Tempat tidur
BCG	: Bacillus Calmette Guerin
DPT	: Difteri, Pertusis, Tetanus
TT	: Tetanus Toxoid
IOT	: Industri Obat Tradisional/ <i>Traditional Medicine Industry</i>
IKOT	: Industri Kecil Obat Tradisional/ <i>Traditional Medicine Small</i>
Alkes	: Alat kesehatan/ <i>Health Kits</i>
PKRT	: Perbekalan Kesehatan Rumah tangga/ <i>Household Health Logistics</i>
Kompl	: Komplemen/ <i>Complement</i>
IRTP	: Industri Pangan Produksi Rumah Tangga/ <i>Foods Home Industry</i>
PBF	: Pedagang Besar Farmasi/ <i>Pharmacy Whole-seller</i>
GFK	: Gudang Farmasi Kab/Kota/Regency/ <i>Municipality Pharmacy Warehouse</i>
RB	: Rumah Bersalin/ <i>Delivery House</i>
Pustu	: Puskesmas pembantu/ <i>Auxiliary Public Health Center</i>
BP	: Balai Pengobatan/ <i>Polyclinic</i>
TPS	: Tempat Pembuangan Sementara / <i>landfill</i>
Jamkesmas	: Jaminan kesehatan masyarakat miskin/ <i>Poor public health insurance</i>
PJKMU	: Program Jaminan Kesehatan Masyarakat Umum
SIUP	: Surat Ijin Usaha Perdagangan/ <i>Trading Permission Letter</i>
TDP	: Tanda Daftar Perusahaan/ <i>Company Registration Identity</i>
API	: Angka Pengenal Importir/ <i>Importer's Identity Number</i>

Statistik Kunci, 2017–2019 Key Statistics, 2017–2019

Rincian/Description	Satuan/Unit	2017	2018	2019
(1)	(2)	(3)	(4)	(5)
SOSIAL/SOCIAL				
Penduduk ¹ /Population ¹	juta/million	261,9	265,0	265,0
Laju Pertumbuhan Penduduk ¹ /Population Growth ¹	%	1,23	1,19	1,19
Angka Harapan Hidup ^{1-e} /Life Expectancy Rate ¹	tahun/years	71,1	71,2	71,2
Angka Melek Huruf Usia 15+ /Literacy Rate Aged 15+	%	95,5	95,7	95,7
Tingkat Partisipasi Angkatan Kerja -TPAK ^{2,3} Labour Force Participation Rate-LFPR ^{2,3}	%	66,7	67,3	67,3
Tingkat Pengangguran Terbuka-TPT ² Unemployment Rate-UR ²	%	5,5 ⁴	5,3 ⁴	5,3 ⁴
Penduduk Miskin ⁵ /Poor People ⁴	juta/million	27,8	25,9	25,9
Persentase Penduduk Miskin ⁴ Percentage of Poor People ⁴	%	10,6	9,8	9,8
Indeks Pembangunan Manusia-IPM ⁵ Human Development Index ⁵	–	70,8	71,4	71,4
EKONOMI/ECONOMIC				
Produk Domestik Regional Bruto (PDRB) Harga Berlaku ⁶ Gross Regional Domestic Bruto (GRDP) at Current Price ⁶	triliun rupiah trillion rupiahs	13 587,2 ^x	14 837,4 ^{xx}	14 837,4 ^{xx}
Laju Pertumbuhan Ekonomi ⁸ /Economic Growth ⁷	%	5,1 ^x	5,2 ^{xx}	5,2 ^{xx}
PDRB Per Kapita Harga Berlaku ^{6,8} Per Capita of GRDP at Current Price ^{6,8}	juta rupiah million rupiahs	51,9 ^x	56,0 ^{xx}	56,0 ^{xx}

- Catatan/Notes: ¹ Hasil proyeksi penduduk Indonesia 2010–2035 (pertengahan tahun/Juni)/The result of Indonesia population prjection 2010–2035 (mid year/June)
- ² Kondisi Agustus/Condition at August
- ³ Menggunakan penimbang hasil proyeksi penduduk tahun 2010–2035/Weighted by the 2010–2035 population projection
- ⁴ Kondisi Maret/Condition at March
- ⁵ Sejak tahun 2010, IPM dihitung dengan metode baru. Komponen IPM metode baru adalah angka harapan hidup saat lahir, harapan lama sekolah, rata-rata lama sekolah, dan pengeluaran per kapita/Since 2010, HDI was calculated using new method. New HDI component are life expectancy at birth, expected years of schooling, means years of schooling, and expenditure per capita
- ⁶ Mulai tahun 2010 mengadopsi System of National Account 2008 (SNA 2008)/Since 2010 is in line with System of National Account 2008 (SNA 2008)
- ⁷ Menggunakan tahun dasar 2010 (2010=100)/Using 2010 base year (2010=100)
- ⁸ Menggunakan proyeksi penduduk berdasarkan hasil SP2010/Using population projection based on SP2010

BAB
CHAPTER
1

GEOGRAFI & IKLIM

Geography and Climate



Jumlah curah hujan pada tahun 2019 sebesar 3.729 mm

Curah hujan tertinggi terjadi pada bulan Januari yaitu sebesar 670 Mm

Hari hujan
2019
Kabupaten Brebes **172 hari**

36

Stasiun Pengukuran hujan
Kabupaten Brebes

Kecamatan Bantarkawung adalah
Kecamatan terluas
dengan luas 208,18 km²

Kecamatan dengan luas
wilayah paling kecil adalah
Kecamatan Kersana
sebesar 26,97 km²

Kecamatan tertinggi adalah
Kecamatan Sirampog
dengan ketinggian 875 m

Kabupaten Brebes Dalam Angka 2020

Sumber : Dinas Pengairan Sumber Daya Air dan Tata Ruang Kabupaten Brebes

ULASAN

Kabupaten Brebes terletak di sepanjang pantai utara Laut Jawa, merupakan salah satu daerah otonom di Provinsi Jawa Tengah, memanjang keselatan berbatasan dengan wilayah Karesidenan Banyumas. Sebelah timur berbatasan dengan Kota Tegal dan Kabupaten Tegal, serta sebelah barat berbatasan dengan Provinsi Jawa Barat. Letaknya antara 6°44' – 7°21' Lintang Selatan dan antara 108°41' – 109°11' Bujur Timur.

Kabupaten Brebes mempunyai luas wilayah sebesar 1.769,62 km² yang terbagi menjadi 17 kecamatan. Kecamatan Bantarkawung adalah Kecamatan terluas dengan luas 208,18 km². Sedangkan Kecamatan dengan luas wilayah paling kecil adalah Kecamatan Kersana sebesar 26,97 km². Wilayah Kabupaten Brebes bagian selatan sebagian besar terletak di dataran tinggi. Sedangkan wilayah bagian utara terletak di dataran rendah. Kecamatan tertinggi adalah Kecamatan Sirampog dengan ketinggian 875 m.

Jumlah curah hujan pada tahun 2019 sebesar 3.729 . Curah hujan tertinggi terjadi pada bulan Januari yaitu sebesar 670 Mm. Berdasarkan Kecamatan curah hujan tertinggi terjadi di Kecamatan

DESCRIPTION

Brebes Regency is one of Regencies/ Municipalities in Jawa Tengah Province. Its Borders Java Sea on the North, West Java Province on the West, Tegal Regency and Tegal Municipality on the East and Banyumas Regency on the South. It's located stretches along equator between 6°44' – 7°21' South Latitude and between 108°41' – 109°11' East Longitude.

Total area of Brebes Regency is 1.769,62 km² and by administration divided into 17 subdistricts. Bantarkawung Subdistrict is the largest subdistrict area has 208,18 km². While the smallest subdistrict area is Kersana Subdistrict has 26,97 km². Most of the southern area of Brebes Regency are located in highland. While the northern area are located in lowland. The highest subdistrict is Sirampog Subdistrict has height as 875 meters.

In 2019 Brebes Regency has rainfall as 3.729 mm. The highest amount of precipitation occurred in January was 670 mm. While based on Subdistricts the highest amount of precipitation occurred at Paguyangan Subdistrict was 3.168 mm.

During 2019 in Brebes Regency the rainy days as 174. The most rainy days

Paguyagan sebesar 3.168 Mm.

Selama tahun 2019 di Kabupaten Brebes hari hujan sebanyak 172 hari hujan dan terbanyak terjadi pada bulan Maret dan Desember yaitu selama 29 hari. Sedangkan Kecamatan Sirampog menjadi kecamatan dengan hari hujan terbanyak yaitu selama 30 hari pada bulan Maret.

occured in March and December were 29 days. While Sirampog Subdistrict was the most of Subdistict rainy days was 30 days in March.

<https://brebeskab.bps.go.id>

1.1 KEADAAN GEOGRAFI GEOGRAPHY CONDITION

Tabel 1.1.1 **Luas Daerah dan Persentase Luas Menurut Kecamatan, Kabupaten Brebes, 2019**
Total Area and Percentage of Total Area by Subdistrict in Brebes Regency, 2019

Kecamatan Subdistrict	Luas ¹ Total Area ¹ (km ² /sq.km)	Persentase terhadap Luas Kabupaten Percentage to Subdistrict's Area
(1)	(2)	(3)
Salem	167,21	9,45
Bantarkawung	208,18	11,76
Bumiayu	82,09	4,64
Paguyangan	108,17	6,11
Sirampog	74,19	4,19
Tonjong	86,55	4,89
Larangan	160,25	9,06
Ketanggungan	153,41	8,67
Banjarharjo	161,75	9,14
Losari	91,79	5,19
Tanjung	72,09	4,07
Kersana	26,97	1,52
Bulakamba	120,36	6,80
Wanasari	75,34	4,26
Songgom	52,65	2,98
Jatibarang	36,39	2,06
Brebes	92,23	5,21
Kabupaten Brebes	1 769,62	100,00

Sumber/Source : Pendataan Citra Satelit Dinas Pertanian dengan Kementerian Pertanian 2015

Tabel 1.1.2 Jumlah Pulau, Tinggi Wilayah dan Jarak ke Ibukota Menurut Kecamatan, Kabupaten Brebes, 2019
Table 1.1.2 Number of Island, Altitude and Distance to The Capital by Subdistrict in Brebes Regency, 2019

Kecamatan Subdistrict	Jumlah Pulau ² Number of Islands ²	Tinggi Wilayah (mdpl) Altitude (m a.s.l)	Jarak ke Ibukota Distance to the Capital
(1)	(2)	(3)	(4)
Salem	-	500	111
Bantarkawung	-	161	91
Bumiayu	-	162	77
Paguyangan	-	342	84
Sirampog	-	875	89
Tonjong	-	175	70
Larangan	-	23	29
Ketanggungan	-	17	24
Banjarharjo	-	22	32
Losari	-	5	26
Tanjung	-	3	21
Kersana	-	1	26
Bulakamba	-	3	10
Wanasari	-	1	4
Songgom	-	5	24
Jatibarang	-	5	11
Brebes	-	3	-

Sumber/Source : BPS Kabupaten Brebes/BPS-Statistics Of Brebes Regency

1.2 KEADAAN IKLIM CLIMATE CONDITION

Tabel 1.2.1 Jumlah Curah Hujan per Bulan (Mm) Menurut Bulan Menurut Kecamatan di Kabupaten Brebes, 2019
Amount of Precipitation by Month (Mm) and Subdistricts in Brebes Regency, 2019

Bulan Month	Kecamatan Salem			
	Jumlah Curah Hujan	Minimum	Maksimum	Rata-rata Average
(1)	(2)	(3)	(4)	(5)
Januari/January	590	3	111	57,00
Februari/February	477	3	44	24,00
Maret/March	252	3	30	17,00
April/April	217	14	31	23,00
Mei/May	55	10	20	15,00
Juni/June	-	-	-	-
Juli/July	-	-	-	-
Agustus/August	-	-	-	-
September/September	-	-	-	-
Oktober/October	15	15	15	15,00
November/November	135	5	20	13,00
Desember/December	168	5	17	11,00
Jumlah	1.909	58	288	173,00

Catatan/Note: Jumlah Stasiun Pengukuran di Kecamatan Salem = 1
1. Stasiun Pengukuran Salem

Sumber/Source: Dinas Pengelolaan Sumber Daya Air dan Penataan Ruang Kabupaten Brebes

Lanjutan Tabel/*Continued Table 1.2.1*

Bulan Month	Kecamatan Bantarkawung			
	Jumlah Curah Hujan	Minimum	Maksimum	Rata-rata Average
(1)	(2)	(3)	(4)	(5)
Januari/January	350	3	52	27,50
Februari/February	453	1	68	34,50
Maret/March	239	1	66	33,50
April/April	431	5	55	30,00
Mei/May	75	7	55	31,00
Juni/June	-	-	-	-
Juli/July	-	-	-	-
Agustus/August	-	-	-	-
September/September	-	-	-	-
Oktober/October	-	-	-	-
Nopember/November	144	2	62	32,00
Desember/December	304	3	50	26,50
Jumlah	1.996	22	408	215,00

Catatan/Note: Jumlah Stasiun Pengukuran di Kecamatan Bantarkawung = 1

1. Stasiun Pengukuran Bantarkawung

Sumber/Source: Dinas Pengelolaan Sumber Daya Air dan Penataan Ruang Kabupaten Brebes

Lanjutan Tabel/*Continued Table* 1.2.1

Bulan Month	Kecamatan Bumiayu			
	Jumlah Curah Hujan	Minimum	Maksimum	Rata-rata Average
(1)	(2)	(3)	(4)	(5)
Januari/ <i>January</i>	479	5	74	39,50
Februari/ <i>February</i>	449	2	73	37,50
Maret/ <i>March</i>	241	2	35	18,50
April/ <i>April</i>	344	5	110	57,50
Mei/ <i>May</i>	48	2	10	6,00
Juni/ <i>June</i>	-	-	-	-
Juli/ <i>July</i>	-	-	-	-
Agustus/ <i>August</i>	-	-	-	-
September/ <i>September</i>	-	-	-	-
Oktober/ <i>October</i>	-	-	-	-
Nopember/ <i>November</i>	26	2	12	7,00
Desember/ <i>December</i>	261	1	45	23,00
Jumlah	1.848	19	359	189,00

Catatan/*Note*: Jumlah Stasiun Pengukuran di Kecamatan Bumiayu = 1

1. Stasiun Pengukuran Bumiayu

Sumber/*Source*: Dinas Pengelolaan Sumber Daya Air dan Penataan Ruang Kabupaten Brebes

Lanjutan Tabel/*Continued Table 1.2.1*

Bulan Month	Kecamatan Paguyangan			
	Jumlah Curah Hujan	Minimum	Maksimum	Rata-rata Average
(1)	(2)	(3)	(4)	(5)
Januari/January	760	1	123	62,00
Februari/February	589	1	87	44,00
Maret/March	530	3	78	40,50
April/April	521	2	101	51,50
Mei/May	46	2	16	9,00
Juni/June	-	-	-	-
Juli/July	-	-	-	-
Agustus/August	-	-	-	-
September/September	-	-	-	-
Oktober/October	22	1	15	22,00
Nopember/November	341	3	100	51,50
Desember/December	359	2	69	35,50
Jumlah	3.168	15	589	316,00

Catatan/Note: Jumlah Stasiun Pengukuran di Kecamatan Paguyangan = 2

1. Stasiun Pengukuran Paguyangan

2. Stasiun Pengukuran Waduk Penjalın

Sumber/Source: Dinas Pengelolaan Sumber Daya Air dan Penataan Ruang Kabupaten Brebes

Lanjutan Tabel/*Continued Table* 1.2.1

Bulan Month	Kecamatan Sirampog			
	Jumlah Curah Hujan	Minimum	Maksimum	Rata-rata Average
(1)	(2)	(3)	(4)	(5)
Januari/January	218	1	37	19,00
Februari/February	490	2	101	51,50
Maret/March	392	1	82	41,50
April/April	349	1	53	27,00
Mei/May	73	1	27	14,00
Juni/June	33	3	3	3,00
Juli/July	-	-	-	-
Agustus/August	-	-	-	-
September/September	-	-	-	-
Oktober/October	-	-	-	-
Nopember/November	52	1	20	10,50
Desember/December	499	1	72	36,50
Jumlah	2.016	11	395	203,00

Catatan/Note: Jumlah Stasiun Pengukuran di Kecamatan Sirampog = 1

1. Stasiun Pengukuran Sirampog

Sumber/Source: Dinas Pengelolaan Sumber Daya Air dan Penataan Ruang Kabupaten Brebes

Lanjutan Tabel/*Continued Table 1.2.1*

Bulan Month	Kecamatan Tonjong			
	Jumlah Curah Hujan	Minimum	Maksimum	Rata-rata Average
(1)	(2)	(3)	(4)	(5)
Januari/January	547	6	70	38,00
Februari/February	267	2	39	20,50
Maret/March	242	2	45	23,50
April/April	322	4	50	27,00
Mei/May	163	5	55	30,00
Juni/June	-	-	-	-
Juli/July	-	-	-	-
Agustus/August	-	-	-	-
September/ September	-	-	-	-
Oktober/October	-	-	-	-
Nopember/ November	3	3	3	3,00
Desember/ December	296	2	64	33,00
Jumlah	1.840	24	326	175,00

Catatan/Note: Jumlah Stasiun Pengukuran di Kecamatan Tonjong = 1

1. Stasiun Pengukuran Tonjong

Sumber/Source: Dinas Pengelolaan Sumber Daya Air dan Penataan Ruang Kabupaten Brebes

Lanjutan Tabel/*Continued Table* 1.2.1

Bulan Month	Kecamatan Larangan			
	Jumlah Curah Hujan	Minimum	Maksimum	Rata-rata Average
(1)	(2)	(3)	(4)	(5)
Januari/ <i>January</i>	260	1	58	29,50
Februari/ <i>February</i>	564	1	82	41,50
Maret/ <i>March</i>	512	1	89	45,00
April/ <i>April</i>	309	2	64	33,00
Mei/ <i>May</i>	110	2	52	27,00
Juni/ <i>June</i>	-	-	-	-
Juli/ <i>July</i>	14	4	10	7,00
Agustus/ <i>August</i>	-	-	-	-
September/ <i>September</i>	-	-	-	-
Oktober/ <i>October</i>	4	4	4	4,00
Nopember/ <i>November</i>	54	54	47	50,50
Desember/ <i>December</i>	254	254	289	271,50
Jumlah	2.081	323	695	509,00

Catatan/*Note*: Jumlah Stasiun Pengukuran di Kecamatan Larangan = 2

1. Stasiun Pengukuran Larangan

2. Stasiun Pengukuran Slatrri

Sumber/*Source*: Dinas Pengelolaan Sumber Daya Air dan Penataan Ruang Kabupaten Brebes

Lanjutan Tabel/Continued Table 1.2.1

Bulan Month	Kecamatan Ketanggungan			
	Jumlah Curah Hujan	Minimum	Maksimum	Rata-rata Average
(1)	(2)	(3)	(4)	(5)
Januari/January	670	1	120	60,50
Februari/February	621	1	92	46,50
Maret/March	642	1	141	71,00
April/April	664	2	90	46,00
Mei/May	156	3	50	26,50
Juni/June	-	-	-	-
Juli/July	4	4	4	4,00
Agustus/August	-	-	-	-
September/September	-	-	-	-
Oktober/October	10	5	10	7,50
Nopember/November	92	51	92	71,50
Desember/December	108	37	108	72,50
Jumlah	2.896	151	661	406,00

Catatan/Note: Jumlah Stasiun Pengukuran di Kecamatan Ketanggungan = 5

1. Stasiun Pengukuran Bendung Nambo
2. Stasiun Pengukuran Kubangwungu
3. Stasiun Pengukuran Cisadap
4. Stasiun Pengukuran Ketanggungan
5. Stasiun Pengukuran Ciseureh

Sumber/Source: Dinas Pengelolaan Sumber Daya Air dan Penataan Ruang Kabupaten Brebes

Lanjutan Tabel/*Continued Table* 1.2.1

Bulan Month	Kecamatan Banjarharjo			
	Jumlah Curah Hujan	Minimum	Maksimum	Rata-rata Average
(1)	(2)	(3)	(4)	(5)
Januari/ <i>January</i>	399	1	110	55,50
Februari/ <i>February</i>	671	1	106	53,50
Maret/ <i>March</i>	511	1	78	39,50
April/ <i>April</i>	484	1	85	43,00
Mei/ <i>May</i>	244	1	73	37,00
Juni/ <i>June</i>	-	-	-	-
Juli/ <i>July</i>	1	1	1	1,00
Agustus/ <i>August</i>	-	-	-	-
September/ <i>September</i>	-	-	-	-
Oktober/ <i>October</i>	12	4	8	6,00
Nopember/ <i>November</i>	89	54	22	11,50
Desember/ <i>December</i>	371	254	88	44,50
Jumlah	2.782	323	571	292,00

Catatan/*Note*: Jumlah Stasiun Pengukuran di Kecamatan Banjarharjo = 6

1. Stasiun Pengukuran Cibendung
2. Stasiun Pengukuran Dukuheruk
3. Stasiun Pengukuran Kertasari
4. Stasiun Pengukuran Malahayu
5. Stasiun Pengukuran Cimunding
6. Stasiun Pengukuran Cilembu

Sumber/*Source*: Dinas Pengelolaan Sumber Daya Air dan Penataan Ruang Kabupaten Brebes

Lanjutan Tabel/*Continued Table 1.2.1*

Bulan Month	Kecamatan Losari			
	Jumlah Curah Hujan	Minimum	Maksimum	Rata-rata Average
(1)	(2)	(3)	(4)	(5)
Januari/January	335	1	53	27,00
Februari/February	431	1	90	45,50
Maret/March	334	1	90	45,50
April/April	491	1	88	44,50
Mei/May	125	1	51	26,00
Juni/June	2	2	2	2,00
Juli/July	-	-	-	-
Agustus/August	-	-	-	-
September/September	-	-	-	-
Oktober/October	12	2	6	4,00
Nopember/November	29	3	21	12,00
Desember/December	348	1	92	46,50
Jumlah	2.107	13	493	253,00

Catatan/Note: Jumlah Stasiun Pengukuran di Kecamatan Losari = 3

1. Stasiun Pengukuran Losari Hilir
2. Stasiun Pengukuran Luwungbata
3. Stasiun Pengukuran Karangjunti

Sumber/Source: Dinas Pengelolaan Sumber Daya Air dan Penataan Ruang Kabupaten Brebes

Lanjutan Tabel/*Continued Table 1.2.1*

Bulan Month	Kecamatan Tanjung			
	Jumlah Curah Hujan	Minimum	Maksimum	Rata-rata Average
(1)	(2)	(3)	(4)	(5)
Januari/January	221	2	46	24,00
Februari/February	355	1	35	18,00
Maret/March	182	1	57	29,00
April/April	193	1	49	25,00
Mei/May	74	2	2	2,00
Juni/June	2	1	1	1,00
Juli/July	1	1	1	1,00
Agustus/August	-	-	-	-
September/September	-	-	-	-
Oktober/October	8	3	5	4,00
Nopember/November	12	2	10	6,00
Desember/December	233	1	4	2,50
Jumlah	1.282	15	230	112,00

Catatan/Note: Jumlah Stasiun Pengukuran di Kecamatan Tanjung = 1

1. Stasiun Pengukuran Tanjung

Sumber/Source: Dinas Pengelolaan Sumber Daya Air dan Penataan Ruang Kabupaten Brebes

Lanjutan Tabel/*Continued Table 1.2.1*

Bulan Month	Kecamatan Kersana			
	Jumlah Curah Hujan	Minimum	Maksimum	Rata-rata Average
(1)	(2)	(3)	(4)	(5)
Januari/January	349	1	75	38,00
Februari/February	312	1	74	37,50
Maret/March	173	1	58	29,50
April/April	357	1	60	30,50
Mei/May	86	1	75	38,00
Juni/June	-	-	-	-
Juli/July	2	1	2	1,50
Agustus/August	-	-	-	-
September/September	-	-	-	-
Oktober/October	6	1	3	2,00
Nopember/November	42	1	20	10,50
Desember/December	351	1	75	38,00
Jumlah	1.678	9	442	224,00

Catatan/Note: Jumlah Stasiun Pengukuran di Kecamatan Kersana = 1

1. Stasiun Pengukuran Kersana

Sumber/Source: Dinas Pengelolaan Sumber Daya Air dan Penataan Ruang Kabupaten Brebes

Lanjutan Tabel/*Continued Table* 1.2.1

Bulan Month	Kecamatan Bulakamba			
	Jumlah Curah Hujan	Minimum	Maksimum	Rata-rata Average
(1)	(2)	(3)	(4)	(5)
Januari/January	252	1	61	31,00
Februari/February	686	1	124	62,50
Maret/March	367	1	100	50,50
April/April	318	1	82	41,50
Mei/May	133	1	55	28,00
Juni/June	-	-	-	-
Juli/July	-	-	-	-
Agustus/August	-	-	-	-
September/September	-	-	-	-
Oktober/October	43	14	28	21,00
Nopember/November	139	1	85	43,00
Desember/December	396	2	95	48,50
Jumlah	2.334	22	630	326,00

Catatan/Note: Jumlah Stasiun Pengukuran di Kecamatan Bulakamba = 3

1. Stasiun Pengukuran Karang Sari
2. Stasiun Pengukuran Banjaratna
3. Stasiun Pengukuran Rancawuluh

Sumber/Source: Dinas Pengelolaan Sumber Daya Air dan Penataan Ruang Kabupaten Brebes

Lanjutan Tabel/*Continued Table 1.2.1*

Bulan Month	Kecamatan Wanasari			
	Jumlah Curah Hujan	Minimum	Maksimum	Rata-rata Average
(1)	(2)	(3)	(4)	(5)
Januari/January	366	3	85	44,00
Februari/February	458	2	93	47,50
Maret/March	335	1	95	48,00
April/April	185	2	50	26,00
Mei/May	118	1	100	50,50
Juni/June	-	-	-	-
Juli/July	-	-	-	-
Agustus/August	-	-	-	-
September/September	-	-	-	-
Oktober/October	26	6	19	12,50
Nopember/November	50	1	16	8,50
Desember/December	344	2	102	52,00
Jumlah	1.882	18	560	289,00

Catatan/Note: Jumlah Stasiun Pengukuran di Kecamatan Wanasari = 3

1. Stasiun Pengukuran Klampok
2. Stasiun Pengukuran Rengaspendawa
3. Stasiun Pengukuran Lengkong

Sumber/Source: Dinas Pengelolaan Sumber Daya Air dan Penataan Ruang Kabupaten Brebes

Lanjutan Tabel/*Continued Table* 1.2.1

Bulan <i>Month</i>	Kecamatan Songgom			
	Jumlah Curah Hujan	Minimum	Maksimum	Rata-rata Average
(1)	(2)	(3)	(4)	(5)
Januari/ <i>January</i>	382	1	92	46,50
Februari/ <i>February</i>	446	1	83	42,00
Maret/ <i>March</i>	374	1	87	44,00
April/ <i>April</i>	352	1	74	37,50
Mei/ <i>May</i>	105	1	58	29,50
Juni/ <i>June</i>	5	5	5	5,00
Juli/ <i>July</i>	15	-	15	7,50
Agustus/ <i>August</i>	-	-	-	-
September/ <i>September</i>	-	-	-	-
Oktober/ <i>October</i>	26	3	26	14,50
Nopember/ <i>November</i>	72	3	26	14,50
Desember/ <i>December</i>	261	1	100	50,50
Jumlah	2.038	17	566	292,00

Catatan/*Note*: Jumlah Stasiun Pengukuran di Kecamatan Songgom = 3

1. Stasiun Pengukuran Jatirokeh
2. Stasiun Pengukuran Songgom
3. Stasiun Pengukuran Notog

Sumber/*Source*: Dinas Pengelolaan Sumber Daya Air dan Penataan Ruang Kabupaten Brebes

Lanjutan Tabel/*Continued Table 1.2.1*

Bulan Month	Kecamatan Jatibarang			
	Jumlah Curah Hujan	Minimum	Maksimum	Rata-rata Average
(1)	(2)	(3)	(4)	(5)
Januari/January	508	1	110	55,50
Februari/February	355	1	65	33,00
Maret/March	275	1	89	45,00
April/April	199	1	35	18,00
Mei/May	62	5	57	31,00
Juni/June	-	-	-	-
Juli/July	4	1	3	2,00
Agustus/August	-	-	-	-
September/September	-	-	-	-
Oktober/October	31	9	12	10,50
Nopember/November	122	1	90	45,50
Desember/December	353	1	92	46,50
Jumlah	1.909	21	553	287,00

Catatan/Note: Jumlah Stasiun Pengukuran di Kecamatan Jatibarang = 1

1. Stasiun Pengukuran Jatibarang

Sumber/Source: Dinas Pengelolaan Sumber Daya Air dan Penataan Ruang Kabupaten Brebes

Lanjutan Tabel/*Continued Table* 1.2.1

Bulan <i>Month</i>	Kecamatan Brebes			
	Jumlah Curah Hujan	Minimum	Maksimum	Rata-rata Average
(1)	(2)	(3)	(4)	(5)
Januari/ <i>January</i>	348	1	103	52,00
Februari/ <i>February</i>	419	1	67	34,00
Maret/ <i>March</i>	342	1	89	45,00
April/ <i>April</i>	210	1	86	43,50
Mei/ <i>May</i>	-	-	-	-
Juni/ <i>June</i>	-	-	-	-
Juli/ <i>July</i>	-	-	-	-
Agustus/ <i>August</i>	-	-	-	-
September/ <i>September</i>	-	-	-	-
Oktober/ <i>October</i>	5	5	5	5,00
Nopember/ <i>November</i>	63	28	35	31,50
Desember/ <i>December</i>	117	1	45	23,00
Jumlah	1.504	38	430	234,00

Catatan/*Note*: Jumlah Stasiun Pengukuran di Kecamatan Brebes = 1

1. Stasiun Pengukuran Brebes

Sumber/*Source*: Dinas Pengelolaan Sumber Daya Air dan Penataan Ruang Kabupaten Brebes

Lanjutan Tabel/Continued Table 1.2.1

Bulan Month	Kabupaten Brebes			
	Jumlah Curah Hujan	Minimum	Maksimum	Rata-rata Average
(1)	(2)	(3)	(4)	(5)
Januari/January	670	1	153	77,00
Februari/February	686	1	124	62,50
Maret/March	534	1	120	60,50
April/April	664	1	110	55,50
Mei/May	244	1	100	50,50
Juni/June	33	2	33	17,50
Juli/July	15	1	15	8,00
Agustus/August	-	-	-	-
September/September	-	-	-	-
Oktober/October	43	1	28	14,50
Nopember/November	341	1	100	50,50
Desember/December	499	1	108	54,50
Jumlah	3.729	11	891	451,00

Catatan/Note: Jumlah Stasiun Pengukuran di Kabupaten Brebes = 36 unit

Sumber/Source: Dinas Pengelolaan Sumber Daya Air dan Penataan Ruang Kabupaten Brebes

1.2 KEADAAN IKLIM CLIMATE CONDITION

Tabel 1.2.2 Jumlah Hari Hujan per Bulan Menurut Bulan Menurut Kecamatan di Kabupaten Brebes, 2019
Amount of Rainy Days by Month and Subdistricts in Brebes Regency, 2019

Bulan Month	Kecamatan Salem		
	Minimum	Maksimum	Rata-rata Average
(1)	(3)	(4)	(5)
Januari/January	-	24	24
Februari/February	-	26	26
Maret/March	-	21	21
April/April	-	11	11
Mei/May	-	4	4
Juni/June	-	-	-
Juli/July	-	-	-
Agustus/August	-	-	-
September/September	-	-	-
Oktober/October	-	1	1
Nopember/November	-	11	11
Desember/December	-	17	17
Jumlah	-	115	115

Catatan/Note: Jumlah Stasiun Pengukuran di Kecamatan Salem = 1
1. Stasiun Pengukuran Salem

Sumber/Source: Dinas Pengelolaan Sumber Daya Air dan Penataan Ruang Kabupaten Brebes

Lanjutan Tabel/*Continued Table 1.2.2*

Bulan Month	Kecamatan Bantarkawung		
	Minimum	Maksimum	Rata-rata Average
(1)	(3)	(4)	(5)
Januari/January	-	22	22
Februari/February	-	27	27
Maret/March	-	20	20
April/April	-	20	20
Mei/May	-	5	5
Juni/June	-	-	-
Juli/July	-	-	-
Agustus/August	-	-	-
September/September	-	-	-
Oktober/October	-	-	-
Nopember/November	-	10	10
Desember/December	-	15	15
Jumlah	-	119	119

Catatan/Note: Jumlah Stasiun Pengukuran di Kecamatan Bantarkawung = 1

1. Stasiun Pengukuran Bantarkawung

Sumber/Source: Dinas Pengelolaan Sumber Daya Air dan Penataan Ruang Kabupaten Brebes

Lanjutan Tabel/*Continued Table* 1.2.2

Bulan Month	Kecamatan Bumiayu		
	Minimum	Maksimum	Rata-rata Average
(1)	(3)	(4)	(5)
Januari/January	-	24	24
Februari/February	-	28	28
Maret/March	-	29	29
April/April	-	21	21
Mei/May	-	17	17
Juni/June	-	-	-
Juli/July	-	-	-
Agustus/August	-	-	-
September/September	-	-	-
Oktober/October	-	-	-
Nopember/November	-	9	9
Desember/December	-	29	29
Jumlah	-	157	157

Catatan/Note: Jumlah Stasiun Pengukuran di Kecamatan Bumiayu = 1

1. Stasiun Pengukuran Bumiayu

Sumber/Source: Dinas Pengelolaan Sumber Daya Air dan Penataan Ruang Kabupaten Brebes

Lanjutan Tabel/*Continued Table 1.2.2*

Bulan Month	Kecamatan Paguyangan		
	Minimum	Maksimum	Rata-rata Average
(1)	(3)	(4)	(5)
Januari/January	-	19	19
Februari/February	17	23	20
Maret/March	18	22	20
April/April	15	18	17
Mei/May	6	7	6,5
Juni/June	-	-	-
Juli/July	-	-	-
Agustus/August	-	-	-
September/September	-	-	-
Oktober/October	-	3	3
Nopember/November	2	12	7
Desember/December	16	18	17
Jumlah	74	122	109

Catatan/Note: Jumlah Stasiun Pengukuran di Kecamatan Paguyangan = 2

1. Stasiun Pengukuran Paguyangan
2. Stasiun Pengukuran Waduk Penjalın

Sumber/Source: Dinas Pengelolaan Sumber Daya Air dan Penataan Ruang Kabupaten Brebes

Lanjutan Tabel/*Continued Table 1.2.2*

Bulan Month	Kecamatan Sirampog		
	Minimum	Maksimum	Rata-rata Average
(1)	(3)	(4)	(5)
Januari/January	-	24	24
Februari/February	-	26	26
Maret/March	-	30	30
April/April	-	22	22
Mei/May	-	15	15
Juni/June	-	2	2
Juli/July	-	5	5
Agustus/August	-	-	-
September/September	-	-	-
Oktober/October	-	5	5
Nopember/November	-	16	16
Desember/December	-	27	27
Jumlah	-	172	172

Catatan/Note: Jumlah Stasiun Pengukuran di Kecamatan Sirampog = 1

1. Stasiun Pengukuran Sirampog

Sumber/Source: Dinas Pengelolaan Sumber Daya Air dan Penataan Ruang Kabupaten Brebes

Lanjutan Tabel/*Continued Table 1.2.2*

Bulan Month	Kecamatan Tonjong		
	Minimum	Maksimum	Rata-rata Average
(1)	(3)	(4)	(5)
Januari/January	-	14	14
Februari/February	-	17	17
Maret/March	-	12	12
April/April	-	17	17
Mei/May	-	6	6
Juni/June	-	-	-
Juli/July	-	-	-
Agustus/August	-	-	-
September/September	-	-	-
Oktober/October	-	-	-
Nopember/November	-	1	1
Desember/December	-	13	13
Jumlah	-	80	80

Catatan/Note: Jumlah Stasiun Pengukuran di Kecamatan Tonjong = 1

1. Stasiun Pengukuran Tonjong

Sumber/Source: Dinas Pengelolaan Sumber Daya Air dan Penataan Ruang Kabupaten Brebes

Lanjutan Tabel/*Continued Table 1.2.2*

Bulan Month	Kecamatan Larangan		
	Minimum	Maksimum	Rata-rata Average
(1)	(3)	(4)	(5)
Januari/ <i>January</i>	-	14	19,00
Februari/ <i>February</i>	17	20	18,50
Maret/ <i>March</i>	14	17	15,50
April/ <i>April</i>	-	13	13,00
Mei/ <i>May</i>	4	6	5,00
Juni/ <i>June</i>	-	-	-
Juli/ <i>July</i>	-	2	2,00
Agustus/ <i>August</i>	-	-	-
September/ <i>September</i>	-	-	-
Oktober/ <i>October</i>	-	1	1,00
Nopember/ <i>November</i>	3	6	4,50
Desember/ <i>December</i>	12	13	12,50
Jumlah	50	92	91,00

Catatan/*Note*: Jumlah Stasiun Pengukuran di Kecamatan Larangan = 2

1. Stasiun Pengukuran Larangan

2. Stasiun Pengukuran Slatrì

Sumber/*Source*: Dinas Pengelolaan Sumber Daya Air dan Penataan Ruang Kabupaten Brebes

Lanjutan Tabel/Continued Table 1.2.2

Bulan Month	Kecamatan Ketanggungan		
	Minimum	Maksimum	Rata-rata Average
(1)	(3)	(4)	(5)
Januari/January	9	17	13,00
Februari/February	10	21	15,50
Maret/March	12	21	16,50
April/April	10	18	14,00
Mei/May	2	6	4,00
Juni/June	-	-	-
Juli/July	-	1	1,00
Agustus/August	-	-	-
September/September	-	-	-
Oktober/October	-	2	2,00
Nopember/November	2	9	5,50
Desember/December	9	16	12,50
Jumlah	54	111	84,00

Catatan/Note: Jumlah Stasiun Pengukuran di Kecamatan Ketanggungan = 5

1. Stasiun Pengukuran Bendung Nambo
2. Stasiun Pengukuran Kubangwungu
3. Stasiun Pengukuran Cisadap
4. Stasiun Pengukuran Ketanggungan
5. Stasiun Pengukuran Ciseureh

Sumber/Source: Dinas Pengelolaan Sumber Daya Air dan Penataan Ruang Kabupaten Brebes

Lanjutan Tabel/*Continued Table* 1.2.2

Bulan Month	Kecamatan Banjarharjo		
	Minimum	Maksimum	Rata-rata Average
(1)	(3)	(4)	(5)
Januari/January	10	18	14,00
Februari/February	16	26	21,00
Maret/March	12	25	18,50
April/April	14	23	18,50
Mei/May	5	7	6,00
Juni/June	-	-	-
Juli/July	-	-	-
Agustus/August	-	-	-
September/September	-	-	-
Oktober/October	-	2	2,00
Nopember/November	4	8	6,00
Desember/December	10	21	15,50
Jumlah	71	130	102,00

Catatan/Note: Jumlah Stasiun Pengukuran di Kecamatan Banjarharjo = 6

1. Stasiun Pengukuran Cibendung
2. Stasiun Pengukuran Dukuheruk
3. Stasiun Pengukuran Kertasari
4. Stasiun Pengukuran Malahayu
5. Stasiun Pengukuran Cimunding
6. Stasiun Pengukuran Cilembu

Sumber/Source: Dinas Pengelolaan Sumber Daya Air dan Penataan Ruang Kabupaten Brebes

Lanjutan Tabel/*Continued Table 1.2.2*

Bulan Month	Kecamatan Losari		
	Minimum	Maksimum	Rata-rata Average
(1)	(3)	(4)	(5)
Januari/January	11	14	12,50
Februari/February	16	19	17,50
Maret/March	11	15	13,00
April/April	13	17	15,00
Mei/May	2	9	5,50
Juni/June	-	1	1,00
Juli/July	-	-	-
Agustus/August	-	-	-
September/September	-	-	-
Oktober/October	2	3	2,50
Nopember/November	1	3	2,00
Desember/December	10	14	12,00
Jumlah	66	95	81,00

Catatan/Note: Jumlah Stasiun Pengukuran di Kecamatan Losari = 3

1. Stasiun Pengukuran Losari Hilir
2. Stasiun Pengukuran Luwungbata
3. Stasiun Pengukuran Karangjunti

Sumber/Source: Dinas Pengelolaan Sumber Daya Air dan Penataan Ruang Kabupaten Brebes

Lanjutan Tabel/*Continued Table* 1.2.2

Bulan <i>Month</i>	Kecamatan Tanjung		
	<i>Minimum</i>	<i>Maksimum</i>	<i>Rata-rata Average</i>
(1)	(3)	(4)	(5)
Januari/ <i>January</i>	-	11	11
Februari/ <i>February</i>	-	15	15
Maret/ <i>March</i>	-	15	15
April/ <i>April</i>	-	19	19
Mei/ <i>May</i>	-	5	5
Juni/ <i>June</i>	-	1	1
Juli/ <i>July</i>	-	1	1
Agustus/ <i>August</i>	-	-	-
September/ <i>September</i>	-	-	-
Oktober/ <i>October</i>	-	2	2
Nopember/ <i>November</i>	-	2	2
Desember/ <i>December</i>	-	13	13
Jumlah	-	84	84

Catatan/*Note*: Jumlah Stasiun Pengukuran di Kecamatan Tanjung = 1

1. Stasiun Pengukuran Tanjung

Sumber/*Source*: Dinas Pengelolaan Sumber Daya Air dan Penataan Ruang Kabupaten Brebes

Lanjutan Tabel/*Continued Table 1.2.2*

Bulan Month	Kecamatan Kersana		
	Minimum	Maksimum	Rata-rata Average
(1)	(3)	(4)	(5)
Januari/January	8	14	11,00
Februari/February	9	19	14,00
Maret/March	9	15	12,00
April/April	12	16	14,00
Mei/May	3	5	4,00
Juni/June	-	-	-
Juli/July	-	2	2,00
Agustus/August	-	-	-
September/September	-	-	-
Oktober/October	1	2	1,50
Nopember/November	4	5	4,50
Desember/December	13	15	14,00
Jumlah	59	93	77,00

Catatan/Note: Jumlah Stasiun Pengukuran di Kecamatan Kersana = 1

1. Stasiun Pengukuran Kersana

Sumber/Source: Dinas Pengelolaan Sumber Daya Air dan Penataan Ruang Kabupaten Brebes

Lanjutan Tabel/*Continued Table* 1.2.2

Bulan Month	Kecamatan Bulakamba		
	Minimum	Maksimum	Rata-rata Average
(1)	(3)	(4)	(5)
Januari/January	13	15	14,00
Februari/February	14	16	15,00
Maret/March	12	14	13,00
April/April	10	14	12,00
Mei/May	4	8	6,00
Juni/June	-	-	-
Juli/July	-	-	-
Agustus/August	-	-	-
September/September	-	-	-
Oktober/October	1	2	1,50
Nopember/November	4	6	5,00
Desember/December	9	13	11,00
Jumlah	67	88	78

Catatan/Note: Jumlah Stasiun Pengukuran di Kecamatan Bulakamba = 3

1. Stasiun Pengukuran Karang Sari
2. Stasiun Pengukuran Banjaratna
3. Stasiun Pengukuran Rancawuluh

Sumber/Source: Dinas Pengelolaan Sumber Daya Air dan Penataan Ruang Kabupaten Brebes

Lanjutan Tabel/*Continued Table 1.2.2*

Bulan Month	Kecamatan Wanasari		
	Minimum	Maksimum	Rata-rata Average
(1)	(3)	(4)	(5)
Januari/January	12	13	12,50
Februari/February	16	18	17,00
Maret/March	11	14	12,50
April/April	13	14	13,50
Mei/May	4	7	5,50
Juni/June	-	-	-
Juli/July	-	-	-
Agustus/August	-	-	-
September/September	-	-	-
Oktober/October	1	2	1,50
Nopember/November	3	5	4,00
Desember/December	7	15	11,00
Jumlah	67	88	78,00

Catatan/Note: Jumlah Stasiun Pengukuran di Kecamatan Wanasari = 3

1. Stasiun Pengukuran Klampok
2. Stasiun Pengukuran Rengaspendawa
3. Stasiun Pengukuran Lengkong

Sumber/Source: Dinas Pengelolaan Sumber Daya Air dan Penataan Ruang Kabupaten Brebes

Lanjutan Tabel/*Continued Table 1.2.2*

Bulan <i>Month</i>	Kecamatan Songgom		
	<i>Minimum</i>	<i>Maksimum</i>	<i>Rata-rata Average</i>
(1)	(3)	(4)	(5)
Januari/ <i>January</i>	18	22	20,00
Februari/ <i>February</i>	19	25	22,00
Maret/ <i>March</i>	17	19	19,00
April/ <i>April</i>	18	22	20,00
Mei/ <i>May</i>	5	9	7,00
Juni/ <i>June</i>	-	1	5,00
Juli/ <i>July</i>	-	-	15,00
Agustus/ <i>August</i>	-	-	-
September/ <i>September</i>	-	-	-
Oktober/ <i>October</i>	2	3	2,50
Nopember/ <i>November</i>	5	9	7,00
Desember/ <i>December</i>	14	22	18,00
Jumlah	98	132	136,00

Catatan/*Note*: Jumlah Stasiun Pengukuran di Kecamatan Songgom = 3

1. Stasiun Pengukuran Jatirokeh
2. Stasiun Pengukuran Songgom
3. Stasiun Pengukuran Notog

Sumber/*Source*: Dinas Pengelolaan Sumber Daya Air dan Penataan Ruang Kabupaten Brebes

Lanjutan Tabel/*Continued Table 1.2.2*

Bulan <i>Month</i>	Kecamatan Jatibarang		
	<i>Minimum</i>	<i>Maksimum</i>	<i>Rata-rata Average</i>
(1)	(3)	(4)	(5)
Januari/ <i>January</i>	-	18	18
Februari/ <i>February</i>	-	19	19
Maret/ <i>March</i>	-	14	14
April/ <i>April</i>	-	14	14
Mei/ <i>May</i>	-	2	2
Juni/ <i>June</i>	-	-	-
Juli/ <i>July</i>	-	2	2
Agustus/ <i>August</i>	-	-	-
September/ <i>September</i>	-	-	-
Oktober/ <i>October</i>	-	3	3
Nopember/ <i>November</i>	-	7	7
Desember/ <i>December</i>	-	14	14
Jumlah	-	93	93

Catatan/*Note*: Jumlah Stasiun Pengukuran di Kecamatan Jatibarang = 1

1. Stasiun Pengukuran Jatibarang

Sumber/*Source*: Dinas Pengelolaan Sumber Daya Air dan Penataan Ruang Kabupaten Brebes

Lanjutan Tabel/*Continued Table* 1.2.2

Bulan <i>Month</i>	Kecamatan Brebes		
	<i>Minimum</i>	<i>Maksimum</i>	<i>Rata-rata</i> <i>Average</i>
(1)	(3)	(4)	(5)
Januari/ <i>January</i>	-	16	16
Februari/ <i>February</i>	-	16	16
Maret/ <i>March</i>	-	12	12
April/ <i>April</i>	-	12	12
Mei/ <i>May</i>	-	-	-
Juni/ <i>June</i>	-	-	-
Juli/ <i>July</i>	-	-	-
Agustus/ <i>August</i>	-	-	-
September/ <i>September</i>	-	-	-
Oktober/ <i>October</i>	-	1	1
Nopember/ <i>November</i>	-	2	2
Desember/ <i>December</i>	-	9	9
Jumlah	-	68	68

Catatan/*Note*: Jumlah Stasiun Pengukuran di Kecamatan Brebes = 1

1. Stasiun Pengukuran Brebes

Sumber/*Source*: Dinas Pengelolaan Sumber Daya Air dan Penataan Ruang Kabupaten Brebes

Lanjutan Tabel/Continued Table 1.2.2

Bulan Month	Kabupaten Brebes		
	Minimum	Maksimum	Rata-rata Average
(1)	(3)	(4)	(5)
Januari/January	8	24	16,00
Februari/February	9	28	18,50
Maret/March	9	29	19,00
April/April	10	23	16,50
Mei/May	2	17	9,50
Juni/June	1	2	1,50
Juli/July	1	5	3,00
Agustus/August	-	-	-
September/September	-	-	-
Oktober/October	1	5	3,00
Nopember/November	1	12	6,50
Desember/December	7	29	18,00
Jumlah	49	174	112,00

Catatan/Note: Jumlah Stasiun Pengukuran di Kabupaten Brebes = 36 unit

Sumber/Source: Dinas Pengelolaan Sumber Daya Air dan Penataan Ruang Kabupaten Brebes

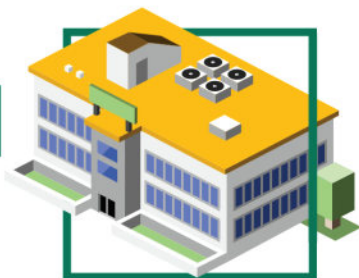

Jumlah PNS
Pemerintah Kabupaten
Brebes 2019
Number of civil servants
Brebes, 2019

9.747 ORANG
peoples

GOL. I	111
GOL. II	1.570
GOL. III	4.785
GOL. IV	3.281

4.567 Perempuan
Females

5.180 Laki - Laki
Males

PNS di Kab Brebes

Jumlah Pegawai Negeri Sipil
Menurut Pendidikan Tertinggi
yang Ditamatkan **2019**

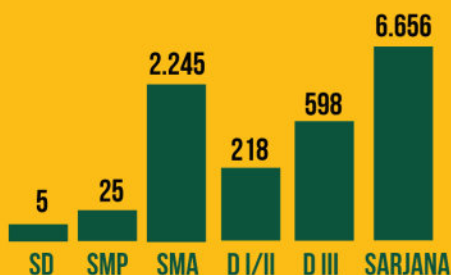

Kabupaten Brebes Dalam Angka 2020

Sumber : BKPSDM Kabupaten Brebes

PENJELASAN TEKNIS

1. Anggota Dewan Perwakilan Rakyat Daerah (DPRD) dipilih melalui pemilihan umum (pemilu) dan dilantik dalam masa jabatan lima tahun.
2. Susunan Pemerintahanan Daerah Kabupaten/Kota periode 2014–2019 terdiri atas kepala daerah dan Dewan Perwakilan Rakyat Daerah (DPRD) dibantu oleh Perangkat Daerah.
3. Perangkat daerah kabupaten/kota terdiri atas sekretariat daerah, sekretariat DPRD, dinas daerah, lembaga teknis daerah, kecamatan dan kelurahan.
4. Dinas daerah merupakan unsur pelaksana otonomi daerah. Kepala dinas daerah bertanggung jawab kepada kepala daerah melalui Sekretaris Daerah. Lembaga teknis daerah merupakan unsur pendukung tugas kepala daerah dalam penyusunan dan pelaksanaan kebijakan daerah yang bersifat spesifik berbentuk badan, kantor, atau rumah sakit umum daerah. Kepala badan, kantor, atau rumah sakit umum daerah tersebut bertanggung jawab kepada kepala daerah melalui Sekretaris Daerah.
5. Kecamatan dibentuk di wilayah kabupaten/kota dengan Peraturan Daerah berpedoman pada Peraturan Pemerintah. Kecamatan dipimpin oleh camat yang dalam pelaksanaan tugasnya

TECHNICAL NOTES

1. *Regional House of Representatives (DPRD) members are elected through a general election and appointed for a five-years membership.*
2. *The local government structure of Regency/City period 2014–2019 consists of heads of regions and the Regional House of Representatives (DPRD) assisted by the local device.*
3. *Devices Regency/City consists of the regional secretariat, the secretariat of DPRD, local agencies, regional technical agencies, subdistricts and villages.*
4. *The Office area is implementing the element of regional autonomy. Head of the local agencies responsible to the head of the region through the Regional Secretary.*
5. *Subdistrict was formed in the Regency/City based on the regional Regulation Government Regulation. Subdistrict headed by the subdistrict head in the exercise of their duties obtain partial delegation of authority regent/mayor to handle most affairs of regional autonomy. Village of subdistricts have formed a regional regulation based on the Government Regulation. The village led by the headman in the*

memperoleh pelimpahan sebagian wewenang bupati atau walikota untuk menangani sebagian urusan otonomi daerah. Kelurahan dibentuk di wilayah kecamatan dengan Peraturan Daerah berpedoman pada Peraturan Pemerintah. Kelurahan dipimpin oleh lurah yang dalam pelaksanaan tugasnya memperoleh pelimpahan dari Bupati/Walikota.

execution of his duty devolution of regent/mayor.

<https://brebeskab.bps.go.id>

ULASAN**DESCRIPTION**

Kabupaten Brebes terbagi menjadi 17 wilayah kecamatan terdiri dari 292 desa dan 5 kelurahan.

Jumlah wakil rakyat yang duduk pada lembaga legislatif pada periode tahun 2019-2024, yaitu Dewan Perwakilan Rakyat Daerah (DPRD) sebanyak 50 orang, dengan 42 orang laki-laki dan 8 orang perempuan.

Jumlah Pegawai Negeri Sipil (PNS) di lingkungan Pemerintah Kabupaten Brebes pada tahun 2019 sebanyak 9.747 orang, terdiri dari golongan I, II, III dan IV masing-masing sebanyak 111 orang, 1.570 orang, 4.785 orang dan 3.281 orang. Jumlah PNS di Kabupaten Brebes mengalami penurunan sebesar 3,43 persen dibanding tahun 2018. Berdasarkan tingkat pendidikannya sebagian besar PNS di Kabupaten Brebes berpendidikan sarjana yaitu sebanyak 6.656 orang. Sedangkan menurut jabatannya sebagian besar adalah fungsional tertentu yaitu sebanyak 5.922 orang. Jumlah PNS dengan jabatan fungsional tertentu mengalami penurunan karena sebagian besar PNS yang memasuki masa pensiun pada tahun 2019 berasal dari fungsional guru.

Brebes Regency has 17 district, consist of 292 villages and 5 authority villages, all of them are self are self supporting villages.

Brebes House of Representatives (DPRD) has 50 members in 2019-2024, comprising 42 men and 8 women.

The number of civil servant of Brebes Regency in 2019 about 9.747 persons, the whole number of civils servant based on ranks I, II, III and IV were 111 persons, 1.570 persons, 4.785 persons and 3.281 persons. The number of civil servant in 2019 was decreased than 2018 among 3,43 percent. The most of Civil Servant by educational attainment were university graduate of 6.565 persons. While the most number of civil servant by occupation were specific functional 5.922 persons. The number of specific functional was decreased because the civil servant who entering retirement in 2019 most of them were teachers fungsional.

<https://brebeskab.bps.go.id>

2.1 WILAYAH ADMINISTRATIF ADMINISTRATIVE AREA

Tabel 2.1.1 **Jumlah Desa¹/Kelurahan Menurut Kecamatan di Kabupaten Brebes, 2015-2019**
Table 2.1.1 **Number of Villages¹/Kelurahan by Subdistrict in Brebes Regency, 2015-2019**

Kecamatan Subdistrict	2015	2016	2017	2018	2019
(1)	(2)	(3)	(4)	(5)	(6)
Salem	21	21	21	21	21
Bantarkawung	18	18	18	18	18
Bumiayu	15	15	15	15	15
Paguyangan	12	12	12	12	12
Sirampog	13	13	13	13	13
Tonjong	14	14	14	14	14
Larangan	11	11	11	11	11
Ketanggungan	21	21	21	21	21
Banjarharjo	25	25	25	25	25
Losari	22	22	22	22	22
Tanjung	18	18	18	18	18
Kersana	13	13	13	13	13
Bulakamba	19	19	19	19	19
Wanasari	20	20	20	20	20
Songgom	10	10	10	10	10
Jatibarang	22	22	22	22	22
Brebes	23	23	23	23	23
Jumlah/Total	297	297	297	297	297

Sumber/Source: Dinas Pemberdayaan Masyarakat Desa Kabupaten Brebes

2.2 DEWAN PERWAKILAN RAKYAT DAERAH REGIONAL HOUSE OF REPRESENTATIVE

Tabel 2.2.1 Jumlah Anggota Dewan Perwakilan Rakyat Daerah Menurut Partai Politik dan Jenis Kelamin di Kabupaten Brebes, 2019
Number of Members of The Regional House of Representatives by Political Parties and Sex Attainment in Brebes Regency, 2019

Partai Politik <i>Political Parties</i>	Jenis Kelamin/Sex		
	Laki-laki <i>Male</i>	Perempuan <i>Female</i>	Jumlah <i>Total</i>
(1)	(2)	(3)	(4)
1. Partai Demokrasi Indonesia Perjuangan	9	4	13
2. Partai Kebangkitan Bangsa	9	1	10
3. Partai Golongan Karya	6	1	7
4. Partai Keadilan Sejahtera	4	-	4
5. Partai Amanat Nasional	3	-	3
6. Partai Gerinda	5	1	6
7. Partai Persatuan Pembangunan	4	-	4
9. Partai Demokrat	2	1	3
Kabupaten Brebes	42	8	50

Sumber/Source: Sekretariat DPRD Kabupaten Brebes

2.3 SUMBER DAYA MANUSIA HUMAN RESOURCES

Tabel 2.3.1 Jumlah Pegawai Negeri Sipil Menurut Jabatan dan Jenis Kelamin di Kabupaten Brebes, Desember 2018 dan Desember 2019
Number of Civil Servants by Occupation and Sex in Brebes Regency, Desember 2018 dan Desember 2019

Kecamatan <i>Subdistrict</i>	2018		
	Laki-laki <i>Male</i>	Perempuan <i>Female</i>	Jumlah <i>Total</i>
(1)	(2)	(3)	(4)
Fungsional Tertentu <i>Specific Functional</i>	3 113	3 216	6 329
Fungsional Umum <i>Staf General Functional</i>	1 996	1 153	3 149
Struktural/ <i>Structural</i>			
Eselon V/ <i>5th Echelon</i>	-	-	-
Eselon IV/ <i>4th Echelon</i>	300	129	429
Eselon III/ <i>3rd Echelon</i>	120	39	159
Eselon II/ <i>2nd Echelon</i>	26	1	27
Eselon I/ <i>1st Echelon</i>	-	-	-
Jumlah/<i>Total</i>	5 555	4 538	10 093

Lanjutan Tabel/*Continued Table 2.3.1*

Kecamatan <i>Subdistrict</i>	2019		
	Laki-laki <i>Male</i>	Perempuan <i>Female</i>	Jumlah <i>Total</i>
(1)	(5)	(6)	(7)
Fungsional Tertentu <i>Specific Functional</i>	2 869	3 053	5 922
Fungsional Umum <i>Staf General Functional</i>	1 881	1 336	3 217
<i>Struktural/Structural</i>			
Eselon V/ <i>5th Echelon</i>	-	-	-
Eselon IV/ <i>4th Echelon</i>	285	138	423
Eselon III/ <i>3rd Echelon</i>	116	38	154
Eselon II/ <i>2nd Echelon</i>	29	2	31
Eselon I/ <i>1st Echelon</i>	-	-	-
Jumlah/<i>Total</i>	5 180	4 567	9 747

Sumber/*Source* : Badan Kepegawaian dan Pengembangan SDM Daerah Kabupaten Brebes

Tabel
Table 2.3.2

Jumlah Pegawai Negeri Sipil Menurut Tingkat Pendidikan dan Jenis Kelamin di Kabupaten Brebes, Desember 2018 dan Desember 2019
Number of Civil Servants by Educational Level and Sex in Brebes Regency, December 2018 and December 2019

Tingkat Pendidikan <i>Educational Level</i>	2018		
	Laki-laki <i>Male</i>	Perempuan <i>Female</i>	Jumlah <i>Total</i>
(1)	(2)	(3)	(4)
Sampai dengan SD <i>Up to Primary School</i>	5	-	5
SMP/Sederajat <i>General Vocational Junior High School</i>	26	-	26
SMA/Sederajat <i>General Vocational Senior High School</i>	1 758	794	2 552
Diploma I, II/Akta I, II <i>Diploma I, II/Akta I, II</i>	128	128	256
Diploma III/Akta III/Sarjana Muda <i>Diploma III/Akta III/Bachelor</i>	116	421	537
Tingkat Sarjana/Doktor/Ph.d <i>University Graduates</i>	3 522	3 195	6 717
Jumlah/Total	5 180	4 567	9 747

Lanjutan Tabel/*Continued Table 2.3.2*

Tingkat Pendidikan <i>Educational Level</i>	2019		
	Laki-laki <i>Male</i>	Perempuan <i>Female</i>	Jumlah <i>Total</i>
(1)	(2)	(3)	(4)
Sampai dengan SD <i>Up to Primary School</i>	5	-	5
SMP/Sederajat <i>General Vocational Junior High School</i>	25	-	25
SMA/Sederajat <i>General Vocational Senior High School</i>	1 518	727	2 245
Diploma I, II/Akta I, II <i>Diploma I, II/Akta I, II</i>	105	113	218
Diploma III/Akta III/Sarjana Muda <i>Diploma III/Akta III/Bachelor</i>	114	484	598
Tingkat Sarjana/Doktor/Ph.d <i>University Graduates</i>	3 413	3 243	6 656
Jumlah/Total	5 180	4 567	9 747

Sumber/Source : Badan Kepegawaian dan Pengembangan SDM Daerah Kabupaten Brebes

Tabel
Table 2.3.3

**Jumlah Pegawai Negeri Sipil Menurut Tingkat
Kepangkatan dan Jenis Kelamin di Kabupaten Brebes,
Desember 2019**
*Number of Civil Servants by Hierarchy and Sex in Brebes
Regency, December 2019*

Pangkat/Golongan/Ruang <i>Hierarchy</i>	2019		
	Laki-laki <i>Male</i>	Perempuan <i>Female</i>	Jumlah <i>Total</i>
(1)	(2)	(3)	(4)
1. I/A (Juru Muda)	-	-	-
2. I/B (Juru Muda Tingkat I)	11	1	12
3. I/C (Juru)	39	2	41
4. I/D (Juru Tingkat I)	58	-	58
Golongan I/Range I	108	3	111
5. II/A (Pengatur Muda)	87	5	92
6. II/B (Pengatur Muda Tingkat I)	246	52	298
7. II/C (Pengatur)	433	405	838
8. II/D (Pengatur Tingkat I)	227	115	342
Golongan II/Range II	993	577	1570
9. III/A (Penata Muda)	428	541	969
10. III/B (Penata Muda Tingkat I)	790	947	1737
11. III/C (Penata)	464	481	945
12. III/D (Penata Tingkat I)	579	555	1134
Golongan III/Range III	2261	2524	4785
13. IV/A (Pembina)	897	673	1570
14. IV/B (Pembina Tingkat I)	875	780	1655
15. IV/C (Pembina Utama Muda)	39	9	48
16. IV/D (Pembina Utama Madya)	6	1	7
17. IV/E (Pembina Utama)	1	-	1
Golongan IV/Range IV	1818	1463	3281
Jumlah/Total	5180	4567	9747

Sumber/Source : Badan Kepegawaian dan Pengembangan SDM Daerah Kabupaten Brebes

2.4 KEUANGAN PEMERINTAH GOVERNMENT FINANCE

Tabel 2.4.1 **Realisasi Pendapatan Pemerintah Kabupaten Brebes Menurut Jenis Pendapatan (ribu rupiah), 2016–2019**
Table 2.4.1 **Actual Brebes Regency Government Revenues by Kind of Revenues (thousand rupiahs), 2016–2019**

Jenis Pendapatan/Kind of Revenues	2016	2017
(1)	(2)	(3)
1. Pendapatan Asli Daerah (PAD)/Regional Revenue	339 156,063	523 660,774
1.1 Pajak Daerah/Regional Tax	66 690,740	81 402,393
1.2 Retribusi Daerah/Regional Retribution	12 495,662	12 713,223
1.3 Hasil Perusahaan Milik Daerah dan Pengelolaan Kekayaan Daerah yang Dipisahkan/Regional-Owned Company Revenue and Separated Management of Regional Wealth	5 796,105	17 098,300
1.4 Lain-lain PAD yang Sah/Other Regional Revenue	254 173,556	412 446,858
2. Dana Perimbangan/Balance Funds	1 747 009,662	1 754 591,824
2.1 Bagi Hasil Pajak/Tax Sharing Revenue	44 140,704	34 566,420
2.2 Bagi Hasil Bukan Pajak/Sumber Daya Alam/Non-Tax Sharing Revenue/Natural Resources	1 685,995	2 075,856
2.3 Dana Alokasi Umum/General Allocation Fund	1 339 381,605	1 317 061,804
2.4 Dana Alokasi Khusus/Special Allocation Fund	361 801,358	400 887,744
3. Lain-lain Pendapatan yang Sah/Other Revenue	486 168,869	578 581,463
3.1 Pendapatan Hibah/Grant	1 745,737	5 446,298
3.2 Dana Darurat/Emergency Fund	-	-
3.3 Dana Bagi Hasil Pajak dari Provinsi dan Pemerintah Daerah Lainnya/Tax Sharing Revenue from Provincial and Other Regional Governments	157 491,183	189 093,182
3.4 Dana Penyesuaian dan Otonomi Daerah/Regional Adjustment and Autonomy Fund	33 819,121	42 558,517
3.5 Bantuan Keuangan dari Provinsi atau Pemerintah Daerah Lainnya/Financial Assistance from Provincial or Other Regional Governments	80 726,918	70 660,128
3.6 Lainnya/Others	212 385,910	270 992,338
Jumlah/Total	2 572 334,594	2 856 934,061

Lanjutan Tabel/*Continued Table 2.4.1*

Jenis Pendapatan/ <i>Kind of Revenues</i>	2018	2019
(1)	(4)	(5)
1. Pendapatan Asli Daerah (PAD)/<i>Regional Revenue</i>	356 931,221	381 974,992
1.1 Pajak Daerah/ <i>Regional Tax</i>	88 242,000	103 225,000
1.2 Retribusi Daerah/ <i>Regional Retribution</i>	14 389,865	16 498,952
1.3 Hasil Perusahaan Milik Daerah dan Pengelolaan Kekayaan Daerah yang Dipisahkan/ <i>Regional-Owned Company Revenue and Separated Management of Regional Wealth</i>	7 352,689	7 037,989
1.4 Lain-lain PAD yang Sah/ <i>Other Regional Revenue</i>	246 946,667	255 213,051
2. Dana Perimbangan/<i>Balance Funds</i>	1 764 468,808	1 883 974,944
2.1 Bagi Hasil Pajak/ <i>Tax Sharing Revenue</i>	36 574,153	34 367,068
2.2 Bagi Hasil Bukan Pajak/Sumber Daya Alam/ <i>Non-Tax Sharing Revenue/Natural Resources</i>	-	-
2.3 Dana Alokasi Umum/ <i>General Allocation Fund</i>	1 322 465,038	1 371 872,856
2.4 Dana Alokasi Khusus/ <i>Special Allocation Fund</i>	405 429,617	477 735,020
3. Lain-lain Pendapatan yang Sah/<i>Other Revenue</i>	768 416,612	845 412,165
3.1 Pendapatan Hibah/ <i>Grant</i>	168 285,880	163 060,480
3.2 Dana Darurat/ <i>Emergency Fund</i>	-	-
3.3 Dana Bagi Hasil Pajak dari Provinsi dan Pemerintah Daerah Lainnya/ <i>Tax Sharing Revenue from Provincial and Other Regional Governments</i>	194 718,846	190 532,226
3.4 Dana Penyesuaian dan Otonomi Daerah/ <i>Regional Adjustment and Autonomy Fund</i>	-	-
3.5 Bantuan Keuangan dari Provinsi atau Pemerintah Daerah Lainnya/ <i>Financial Assistance from Provincial or Other Regional Governments</i>	61 214,390	50 810,000
3.6 Lainnya/ <i>Others</i>	344 197,496	441 009,459
Jumlah/<i>Total</i>	2 889 816,641	3 111 362,101

Sumber/Source: Badan Pendapatan, Pengelolaan Keuangan Dan Aset Daerah Kabupaten Brebes

Tabel
Table 2.4.2**Realisasi Belanja Pemerintah Kabupaten Brebes Menurut Jenis Belanja (ribu rupiah), 2016–2019**
Actual Brebes Regency Government Expenditures by Kind of Expenditures (thousand rupiahs), 2016–2019

Jenis Pendapatan <i>Kind of Revenues</i>	2016	2017
(1)	(2)	(3)
1. Belanja Tidak Langsung/<i>Indirect Expenditures</i>	1 606 153,059	1 516 903,858
1.1 Belanja Pegawai/ <i>Personnel Expenditures</i>	1 108 319,892	1 108 361,256
1.2 Belanja Bunga/ <i>Interest Expenditures</i>	-	-
1.3 Belanja Subsidi/ <i>Subsidies Expenditures</i>	-	-
1.4 Belanja Hibah/ <i>Grant Expenditures</i>	81 274,093	27 577,199
1.5 Belanja Bantuan Sosial/ <i>Social Aid Expenditures</i>	32 300,507	21 174,324
1.6 Belanja Bagi Hasil/ <i>Sharing Fund Expenditure</i>	6 459,508	9 097,980
1.7 Belanja Bantuan Keuangan/ <i>Financial Aids Expenditures</i>	376 690,846	438 327,166
1.8 Belanja Tidak Terduga/ <i>Unpredicted Expenditures</i>	1 108,213	2 365,933
2. Belanja Langsung/<i>Direct Expenditures</i>	1 340 116,342	1 250 473 ,603
2.1 Belanja Pegawai/ <i>Personnel Expenditures</i>	23 865,032	69 817,354
2.2 Belanja Barang dan Jasa/ <i>Goods and Services Expenditures</i>	531 623,432	587 165,667
2.3 Belanja Modal/ <i>Capital Expenditure</i>	784 627,878	593 490,573
Jumlah/<i>Total</i>	2 946 269,401	2 856 934,061

Lanjutan Tabel/*Continued Table 2.4.2*

Jenis Pendapatan <i>Kind of Revenues</i>	2018	2019
(1)	(4)	(5)
1. Belanja Tidak Langsung/<i>Indirect Expenditures</i>	1 701 651,198	1 817 491,058
1.1 Belanja Pegawai/ <i>Personnel Expenditures</i>	1 081 968,399	1 069 716,809
1.2 Belanja Bunga/ <i>Interest Expenditures</i>	-	2 837,500
1.3 Belanja Subsidi/ <i>Subsidies Expenditures</i>	-	-
1.4 Belanja Hibah/ <i>Grant Expenditures</i>	45 229,000	53 815,200
1.5 Belanja Bantuan Sosial/ <i>Social Aid Expenditures</i>	22 134,350	22 967,800
1.6 Belanja Bagi Hasil/ <i>Sharing Fund Expenditure</i>	12 859,244	11 851,306
1.7 Belanja Bantuan Keuangan/ <i>Financial Aids Expenditures</i>	534 460,205	651 302,443
1.8 Belanja Tidak Terduga/ <i>Unpredicted Expenditures</i>	5 000,000	5 000,000
2. Belanja Langsung/<i>Direct Expenditures</i>	1 337 574,244	1 496 680,843
2.1 Belanja Pegawai/ <i>Personnel Expenditures</i>	63 759,304	65 073,357
2.2 Belanja Barang dan Jasa/ <i>Goods and Services Expenditures</i>	705 249,760	782 852,558
2.3 Belanja Modal/ <i>Capital Expenditure</i>	568 565,180	648 754,928
Jumlah/<i>Total</i>	3 039 225,442	3 314 171,901

Sumber/*Source*: Badan Pendapatan, Pengelolaan Keuangan Dan Aset Daerah Kabupaten Brebes

<https://brebeskab.bps.go.id>

BAB
CHAPTER
3

PENDUDUK DAN KETENAGAKERJAAN

Population And Employment



JUMLAH PENCARI KERJA

Yang terdaftar di Kab. Brebes Pada Dinas Perindustrian dan Tenaga Kerja Kab. Brebes pada Tahun 2019 sebanyak 21.781 orang dengan tingkat pendidikan sebagian besar adalah SMA/ sederajat.



172.405 JIWA



59.363 JIWA



KEPADATAN PENDUDUK
2.395 JIWA/KM²

Jumlah Penduduk
Kabupaten Brebes 2019
1.809.096 JIWA



Jumlah Penduduk yang bekerja
Kabupaten Brebes



PENJELASAN TEKNIS**TECHNICAL NOTES**

1. Sumber utama data kependudukan adalah sensus penduduk yang dilaksanakan setiap sepuluh tahun sekali. Sensus penduduk telah dilaksanakan sebanyak enam kali sejak Indonesia merdeka, yaitu tahun 1961, 1971, 1980, 1990, 2000, dan 2010. Di dalam sensus penduduk, pencacahan dilakukan terhadap seluruh penduduk yang berdomisili di wilayah teritorial Indonesia termasuk warga negara asing kecuali anggota korps diplomatik negara sahabat beserta keluarganya. Metode pengumpulan data dalam sensus dilakukan dengan wawancara antara petugas sensus dengan responden dan juga melalui *e-census*. Pencatatan penduduk menggunakan konsep *usual residence*, yaitu konsep di mana penduduk biasa bertempat tinggal. Bagi penduduk yang bertempat tinggal tetap dicacah di mana mereka biasa tinggal, sedangkan untuk penduduk yang tidak bertempat tinggal tetap dicacah di tempat di mana mereka ditemukan petugas sensus pada malam 'Hari Sensus'. Termasuk penduduk yang tidak bertempat tinggal tetap adalah tuna wisma, awak kapal berbendera Indonesia, penghuni perahu/rumah apung, masyarakat terpencil/terasing, dan pengungsi. Bagi mereka

1. *The main source of demographic data is population census, which is conducted every ten years. Population Census has been conducted six times since Indonesia's independence: 1961, 1971, 1980, 1990, 2000, and 2010. The population census enumerates all residents who domicile in the entire territory of Indonesia including foreign citizens except the diplomatic corps members and their families. The method of data collection in a population census involves interviewing respondents and conducting e-census. Enumeration of the population uses the concept of "usual residence", which is the concept of "places where people usually live". De jure was applied to the permanent residents, while de facto was applied to non-permanent residents. The permanent residents were enumerated in place where they normally live, the non-permanent residents were enumerated where they were found by the enumerators, on the night of 'Census Date'. The non permanent residents include homeless people, ship crew, boat people, remote area community, and internally displaced persons. Those who had permanent residence and had been travelling away from their home for six months or more were not enumerated in their permanent*

yang mempunyai tempat tinggal tetap dan sedang bepergian ke luar wilayah lebih dari enam bulan, tidak dicacah di tempat tinggalnya, tetapi dicacah di tempat tujuannya. Untuk tahun yang tidak dilaksanakan sensus penduduk, data kependudukan diperoleh dari hasil proyeksi penduduk. Proyeksi penduduk merupakan suatu perhitungan ilmiah yang didasarkan pada asumsi dari komponen-komponen perubahan penduduk, yaitu kelahiran, kematian, dan migrasi. Proyeksi penduduk Indonesia 2010–2035 menggunakan data dasar penduduk hasil SP2010.

2. **Penduduk Indonesia** adalah semua orang yang berdomisili di wilayah teritorial Indonesia selama 6 bulan atau lebih dan atau mereka yang berdomisili kurang dari 6 bulan tetapi bertujuan menetap.
3. **Laju pertumbuhan penduduk** adalah angka yang menunjukkan persentase pertambahan penduduk dalam jangka waktu tertentu.
4. **Kepadatan penduduk** adalah rasio banyaknya penduduk per kilometer persegi.
5. **Rasio jenis kelamin** adalah perbandingan antara penduduk laki-laki dan penduduk perempuan pada suatu wilayah dan waktu tertentu. Biasanya dinyatakan dengan banyaknya

place, but in the place where they were during the census. For the periods where the population census is not conducted, population projection is done to estimate population during those years. The population projection is an estimate based on the demographic components, such as birth, death, and migration. Indonesia's 2010–2035 population projection used the 2010 Population Census as the base population.

2. *The population of Indonesia are all residents of the entire territory of Indonesia who have stayed for six months or longer, and those who intended to stay more than six months even though their length of stay is less than six months.*
3. *The growth rate of population is the number that show percentage of population growth within a specified period.*
4. *Population density is ratio of population per square kilometer.*
5. *Sex ratio is the ratio of males population to females population in a given area and time, usually expressed as the number of males for every 100 females.*

- penduduk laki-laki untuk 100 penduduk perempuan.
6. **Distribusi penduduk** adalah pola persebaran penduduk di suatu wilayah, baik berdasarkan batas-batas geografis maupun berdasarkan batas-batas administrasi pemerintahan.
 7. **Komposisi penduduk** adalah pola persebaran penduduk menurut karakteristiknya, contoh: penduduk menurut kelompok umur, penduduk menurut jenis kelamin
 8. **Rumah tangga** adalah seseorang atau sekelompok orang yang mendiami sebagian atau seluruh bangunan fisik/sensus dan biasanya tinggal bersama serta pengelolaan makan dari satu dapur. Yang dimaksud makan dari satu dapur adalah jika pengurusan kebutuhan sehari-harinya dikelola bersama-sama menjadi satu.
 9. **Anggota rumah tangga** adalah semua orang yang biasanya bertempat tinggal di suatu rumah tangga, baik yang berada di rumah pada waktu pencacahan maupun yang sementara tidak ada.
 10. **Rata-rata anggota rumah tangga** adalah angka yang menunjukkan rata-rata jumlah anggota rumah tangga per rumah tangga.
 11. Istilah migrasi seumur hidup disebut bila provinsi tempat tinggal seseorang pada saat pencacahan berbeda dengan provinsi tempat lahirnya.
 6. *Population distribution is the pattern of population distribution in an area, either by geographic boundaries or by government administrative boundaries.*
 7. *Population compotition isthe pattern of population distribution by its characteristics, example: population by age group, population by sex.*
 8. *Household is an individual or group of people living in a physical/census building unit or part of it and usually commit on a common provision for food and other essentials of living. Common provision for food means one organising daily needs for all of household members.*
 9. *Household member are those who usually lives in a household regardless of their location at the time of enumeration.*
 10. *Average household size is the average number of household members per household.*
 11. *Lifetime migration terminology if someone's province of residence at the time of enumeration was different from his/her province of birthplace.*
 12. *Recent migration terminology if someone's province of residence at the time of enumeration was different from his/her province of residence 5 years ago.*

12. Istilah migrasi risen disebut bila provinsi tempat tinggal seseorang pada saat pencacahan berbeda dengan provinsi tempat tinggalnya 5 tahun yang lalu.
13. **Penduduk usia kerja** adalah penduduk yang berumur 15 tahun ke atas.
14. **Angkatan kerja** adalah penduduk usia kerja (15 tahun ke atas) yang bekerja, punya pekerjaan namun sementara tidak bekerja, dan pengangguran.
15. **Bekerja** adalah kegiatan ekonomi yang dilakukan oleh seseorang dengan maksud memperoleh atau membantu memperoleh pendapatan atau keuntungan dan lamanya bekerja paling sedikit 1 jam secara terus menerus dalam seminggu yang lalu (termasuk pekerja keluarga tanpa upah yang membantu dalam suatu usaha/kegiatan ekonomi).
16. **Jumlah jam kerja seluruhnya** adalah jumlah jam kerja yang digunakan untuk bekerja (tidak termasuk jam kerja istirahat resmi dan jam kerja yang digunakan untuk hal-hal di luar pekerjaan).
17. **Lapangan usaha** adalah bidang kegiatan dari pekerjaan/ tempat bekerja di mana seseorang bekerja. Klasifikasi lapangan usaha mengikuti Klasifikasi Baku Lapangan Usaha Indonesia (KBLI) dalam 1 digit.
13. *Working age population is persons of 15 years and over.*
14. *Labor force or economically active are persons of 15 years and over, who in the previous week were working, temporarily absent from work but having jobs, and unemployment.*
15. *Working is economic activity conducted by a person and intended to earn income by doing work or helping to do work at least one hour continuously during the reference week (including unpaid family worker/s for any economic activity).*
16. *Total working hours is the total hours spent by an employee to perform all jobs (excluding the time used for other activities which are not classified as work).*
17. *Industry is field of a person's activity or establishment. The classification of industries follows the Indonesia Standard Industrial Classification (KBLI) in one digit.*

18. Status pekerjaan adalah kedudukan an seseorang dalam unit usaha/ kegiatan dalam melakukan pekerjaan.
 19. **Berusaha sendiri tanpa dibantu orang lain** adalah bekerja atau berusaha dengan menanggung risiko secara ekonomis, yaitu dengan tidak kembalinya ongkos produksi yang telah dikeluarkan dalam rangka usahanya tersebut, serta tidak menggunakan pekerja dibayar maupun pekerja tak dibayar, termasuk yang sifat pekerjaannya memerlukan teknologi atau keahlian khusus.
 20. **Berusaha dibantu buruh tidak tetap/buruh tidak dibayar** adalah bekerja atau berusaha atas risiko sendiri, dan menggunakan buruh/pekerja tak dibayar dan atau buruh/pekerja tidak tetap.
 21. **Berusaha dibantu buruh tetap/buruh dibayar** adalah berusaha atas risiko sendiri dan mempekerjakan paling sedikit satu orang buruh/pekerja tetap yang dibayar.
 22. **Buruh/karyawan/pegawai** adalah seseorang yang bekerja pada orang lain atau instansi/kantor/perusahaan secara tetap dengan menerima upah/gaji baik berupa uang maupun barang. Buruh yang tidak mempunyai majikan tetap, tidak digolongkan sebagai buruh/karyawan, tetapi sebagai pekerja bebas. Seseorang dianggap memiliki majikan tetap
18. *Employment status is the status of a person at his place of work or establishment where he was employed.*
 19. *Own-account worker is a person who works at his own risk without assisted by paid per mount worker or unpaid worker include technical job or skill job.*
 20. *Employer assisted by temporary workers/unpaid worker is a person who works at his own risk and assisted by temporary worker/ unpaid worker.*
 21. *Employer assisted by permanent workers/paid workers is a person who does his business at her/his own risk at least one assisted by paid permanent worker.*
 22. *Employee is a person who work permanently for other people or institution/office/ company and gains some money/cash or goods as wage/salary. Labor who have no permanent employer is not categorized as a laborer/ worker/ employee but casual worker. A laborers in general is considered to have a permanent employer if he has the same employer during the past month, particularly for building construction sector is 3 months. If the employer is an institution, more than 1 (one) employer is allowed.*

- jika memiliki 1 (satu) majikan (orang/rumah tangga) yang samadalam sebulan terakhir, khusus pada sektor bangunan batasannya tiga bulan. Apabila majikannya instansi/ lembaga, boleh lebih dari satu.
23. **Pekerja bebas** adalah seseorang yang bekerja pada orang lain/ majikan/institusi yang tidak tetap (lebih dari 1 majikan dalam sebulan terakhir) di usaha pertanian baik berupa usaha rumah tangga maupun bukan usaha rumah tangga, ataupun di nonpertanian atas dasar balas jasa dengan menerima upah atau imbalan baik berupa uang maupun barang, dan baik dengan sistem pembayaran harian maupun borongan.
24. **Pekerja tak dibayar** adalah seseorang yang bekerja membantu usaha untuk memperoleh penghasilan/ keuntungan yang dilakukan oleh salah seorang anggota rumah tangga atau bukan anggota rumah tangga tanpa mendapat upah/gajibaik berupa uang maupun barang.
23. *Casual employee is a person who does not work permanently for other people/ employer/ institution (more than 1 employer during the last 1 month) in agricultural sector, either home industry or not home industry, or in non-agricultural sector based on remuneration paid with money or goods, and based on daily or contact payment system.*
24. *Unpaid worker is a person who intended to work without pay, either with money or good, in an establishment run by other members of the family, relative or neighbour.*

ULASAN

Jumlah Penduduk Kabupaten Brebes pada akhir tahun 2019 adalah 1.809.096 jiwa dengan laju pertumbuhan penduduk per tahun sebesar 0,45 persen sejak tahun 2010.

Jika dilihat dari tingkat kepadatannya, dimana luas daerah ikut diperhitungkan, Kecamatan Jatibarang menempati urutan pertama sebagai kecamatan yang paling padat penduduknya di Kabupaten Brebes, dimana kepadatan penduduknya 2.395 penduduk/Km² yang berarti bahwa tiap 1 Km² ditempati 2.395 penduduk. Sedangkan kecamatan dengan kepadatan penduduk terendah ditempati oleh Kecamatan Salem, dimana kepadatan penduduknya hanya 364 penduduk/Km² yang berarti bahwa tiap 1 Km² hanya ditempati 364 penduduk.

Jumlah angkatan kerja di Kabupaten Brebes pada tahun 2019 sebanyak 889.237 orang, terdiri dari 823.181 orang yang bekerja dan 66.056 pengangguran. Sedangkan bukan angkatan kerja sebanyak 459.610 orang, sebagian besar beraktivitas mengurus rumah tangga yaitu sebanyak 301.309 orang.

Jumlah Pencari Kerja yang terdaftar di Kabupaten Brebes Pada Dinas Perindustrian dan Tenaga Kerja Kabupaten Brebes pada Tahun 2019 sebanyak 21.781 orang dengan tingkat pendidikan sebagian besar adalah SMA/ sederajat.

DESCRIPTION

Brebes Population at the end of 2019 was 1.809.096 person with Annual Population Growth Rate was 4,16 percent rather than 2010.

If viewed by the level density, where the area taken into account, Jatibarang subdistrict ranks first as the most populous subdistricts in Brebes, where population density person/sq.km is 2.395 which means that each 1 sq.km occupied by 2.395 person. While the district with the lowest population density was Salem subdistrict, where the population density of only 364 person/sq.km which means that each 1 sq.km is occupied only 364 residents.

Number of economically active in Brebes Regency at 2018 were 889.237 persons, consists of 823.181 persons were working and 66.056 unemployment. While economically inactive were 459.610 persons, most of them were housekeeping 301.309 persons.

Number of Job Seekers Registered in Brebes Regency in Industry and Employment Office of Brebes Regency were 21.781 person. Most of job seeker in Brebes Regency graduated from Vocational Senior High School/equal.

<https://brebeskab.bps.go.id>

**3.1 PENDUDUK
POPULATION**

Tabel 3.1.1 Penduduk, Laju Pertumbuhan Penduduk, Distribusi Persentase Penduduk, Kepadatan Penduduk, Rasio Jenis Kelamin Penduduk Menurut Kecamatan di Kabupaten Brebes, 2019
Population, Population Growth Rate, Percentage Distribution of Population, Population Density, and Population Sex Ratio by Subdistrict in Brebes Regency, 2019

Kecamatan Subdistrict	Penduduk (ribu) Population (thousand)		
	2010 ¹	2010 ²	2019 ²
(1)	(2)	(3)	(4)
Salem	56 871	56 982	60 898
Bantarkawung	87 537	87 674	89 586
Bumiayu	96 201	96 348	98 450
Paguyangan	96 268	96 444	102 151
Sirampog	61 687	61 796	64 869
Tonjong	65 232	65 330	66 756
Larangan	136 825	137 034	140 653
Ketanggungan	133 770	133 991	138 898
Banjarharjo	118 070	118 267	122 817
Losari	120 363	120 541	123 167
Tanjung	91 660	91 829	97 526
Kersana	57 854	57 943	59 363
Bulakamba	162 478	162 773	172 405
Wanasari	140 663	140 954	153 632
Songgom	68 374	68 475	69 968
Jatibarang	82 868	83 014	87 141
Brebes	157 148	157 387	160 816
Kabupaten Brebes	1 733 869	1 736 782	1 809 096

Lanjutan Tabel/*Continued Table 3.1.1*

Kecamatan Subdistrict	Laju Pertumbuhan Penduduk per Tahun Annual Population Growth Rate (%)	
	2000–2010	2010–2019 ²
(1)	(5)	(6)
Salem	0,60	0,74
Bantarkawung	-0,46	0,24
Bumiayu	-0,14	0,24
Paguyangan	0,51	0,64
Sirampog	0,40	0,54
Tonjong	-0,33	0,24
Larangan	0,16	0,29
Ketanggungan	0,26	0,40
Banjarharjo	0,28	0,42
Losari	0,05	0,24
Tanjung	0,54	0,67
Kersana	0,14	0,27
Bulakamba	0,50	0,64
Wanasari	0,82	0,96
Songgom	-0,67	0,24
Jatibarang	0,41	0,54
Brebes	0,10	0,24
Kabupaten Brebes	0,22	0,45

Lanjutan Tabel/*Continued Table* 3.1.1

Kecamatan Subdistrict	Persentase Penduduk Percentage of Total Population	
	2010 ¹	2019 ²
(1)	(7)	(8)
Salem	3,28	3,37
Bantarkawung	5,05	4,95
Bumiayu	5,55	5,44
Paguyangan	5,55	5,65
Sirampog	3,56	3,59
Tonjong	3,76	3,69
Larangan	7,89	7,77
Ketanggungan	7,72	7,68
Banjarharjo	6,81	6,79
Losari	6,94	6,81
Tanjung	5,29	5,39
Kersana	3,34	3,28
Bulakamba	9,37	9,53
Wanasari	8,11	8,49
Songgom	3,94	3,87
Jatibarang	4,78	4,82
Brebes	9,06	8,89
Kabupaten Brebes	100,00	100,00

Lanjutan Tabel/Continued Table 3.1.1

Kecamatan Subdistrict	Kepadatan Penduduk per km ² Population Density per sq.km	
	2010 ¹	2019 ²
(1)	(9)	(10)
Salem	340	364
Bantarkawung	420	430
Bumiayu	1 172	1 199
Paguyangan	890	944
Sirampog	831	874
Tonjong	754	771
Larangan	854	878
Ketanggungan	872	905
Banjarharjo	730	759
Losari	1 311	1 342
Tanjung	1 271	1 353
Kersana	2 145	2 201
Bulakamba	1 350	1 432
Wanasari	1 867	2 039
Songgom	1 299	1 329
Jatibarang	2 277	2 395
Brebes	1 704	1 744
Kabupaten Brebes	980	1 022

Lanjutan Tabel/Continued Table 3.1.1

Kabupaten/Kota Subdistricts	Rasio Jenis Kelamin Population Sex Ratio	
	2010 ¹	2019 ²
(1)	(7)	(8)
Salem	98,70	98,24
Bantarkawung	95,35	94,90
Bumiayu	97,94	97,48
Paguyangan	102,15	101,67
Sirampog	99,09	98,63
Tonjong	99,54	99,07
Larangan	104,03	103,54
Ketanggungan	99,33	98,87
Banjarharjo	100,46	100,00
Losari	104,08	103,59
Tanjung	102,95	102,47
Kersana	99,30	98,84
Bulakamba	103,43	102,95
Wanasari	104,85	104,36
Songgom	104,79	104,30
Jatibarang	101,18	100,71
Brebes	100,83	100,36
Kabupaten Brebes	101,39	100,94

catatan/Note: ¹ Hasil SP2010 (Mei)/The result of the 2010 Population Census (May)

² Hasil Proyeksi Penduduk Indonesia 2015–2045 (Pertengahan tahun/Juni)/The result of Indonesia Population Projection 2010–2035 (mid year/June)

³ Rata-rata Laju Pertumbuhan Penduduk per tahun 2000–2010 untuk Aceh dihitung dengan menggunakan data Sensus Penduduk Aceh Nias (SPAN) 2005 dan SP2010/Annual growth rate of population 2000–2010 to Aceh was calculated using data Aceh Nias Population Census (SPAN) 2005 and 2010 Population Census

Sumber/Source: BPS, Sensus Penduduk (SP) 2010 dan Proyeksi Penduduk Indonesia 2015–2045/BPS-Statistics Indonesia, 2010 Population Census and Indonesia Population Projection 2015–2045

3.2 KETENAGAKERJAAN EMPLOYMENT

Tabel 3.2.1 Jumlah Penduduk Berumur 15 Tahun Keatas Menurut Jenis Kegiatan Selama Seminggu yang Lalu dan Jenis Kelamin di Kabupaten Brebes, 2019
Population Aged 15 Years and Over by Type of Activity During The Previous Week and Sex in Brebes Regency, 2019

Kegiatan Utama <i>Main Activity</i>	Jenis Kelamin/ <i>Sex</i>		
	Laki-Laki <i>Male</i>	Perempuan <i>Female</i>	Jumlah <i>Total</i>
(1)	(2)	(3)	(4)
Angkatan Kerja <i>Economically Active</i>	548 887	340 350	889 237
Bekerja/ <i>Working</i>	504 319	318 862	823 181
Pengangguran Terbuka <i>Unemployment</i>	44 568	21 488	66 056
Bukan Angkatan Kerja <i>Economically Inactive</i>	123 401	336 209	459 610
Sekolah/ <i>Attending School</i>	47 565	48 481	96 046
Mengurus Rumah Tangga <i>Housekeeping</i>	38 896	262 413	301 309
Lainnya/ <i>Others</i>	36 940	25 315	62 255
Jumlah/Total	672 288	676 559	1 348 847

Sumber/*Source*: BPS, Survei Angkatan Kerja Nasional (Sakernas) Agustus/BPS-Statistics Indonesia, August National Labor Force Survey

Tabel
Table 3.2.2

Penduduk Berumur 15 Tahun ke Atas Menurut Pendidikan Tertinggi yang Ditamatkan dan Jenis Kegiatan Selama Seminggu yang Lalu di Kabupaten Brebes, 2019
Population 15 Years of Age and Over by Educational Attainment and Type of Activity During the Previous Week in Brebes Regency, 2019

Pendidikan Tertinggi yang Ditamatkan ¹ <i>Educational Attainment¹</i>	Angkatan Kerja/ <i>Economically Active</i>				
	Bekerja <i>Working</i>	Pengangguran ² / <i>Unemployment²</i>			Jumlah Angkatan Kerja <i>Total of Economically Active</i>
		Pernah Bekerja <i>Ever Worked</i>	Tidak Pernah Bekerja <i>Never Worked</i>	Jumlah Total	
(1)	(2)	(3)	(4)	(5)	(6)
0	516 739	18 363	7 430	25 793	542 532
1	135 582	10 038	3 748	13 786	149 368
2	132 662	16 696	7 247	23 943	156 605
3	38 198	2 534	-	2 534	40 732
Jumlah/Total	823 181	47 631	18 425	66 056	889 237

Lanjutan Tabel/*Continued Table 3.2.2*

Pendidikan Tertinggi yang Ditamatkan ¹ <i>Educational Attainment¹</i>	Persentase Bekerja terhadap (AK) <i>Percentage of Working to Economically Active</i>	Bukan Angkatan Kerja <i>Not Economically Active</i>			Jumlah Bukan Angkatan Kerja <i>Total of Not Economically Active</i>
		Sekolah <i>Attending School</i>	Mengurus Rumah Tangga <i>House-keeping</i>	Lainnya <i>Others</i>	
(1)	(7)	(8)	(9)	(10)	(11)
0	95,25	9 349	201 526	49 693	260 568
1	90,77	72 908	61 489	6 607	141 004
2	84,71	13 798	30 065	5 158	49 012
3	93,78	-	8 229	797	9 026
Jumlah/Total	92,57	96 046	301 309	62 255	459 610

Lanjutan Tabel/*Continued Table 3.2.2*

Pendidikan Tertinggi yang Ditatamatkan ¹ <i>Educational Attainment¹</i>	Jumlah Total	Persentase Angkatan Kerja terhadap Penduduk Usia Kerja <i>Percentage of Economically Active to Working Age Population</i>
(1)	(12)	(13)
0	803 100	67,55
1	290 372	51,44
2	205 617	76,16
3	49 758	81,86
Jumlah/Total	1 348 847	65,93

Catatan/Note: ¹ 0. ≤ Sekolah Dasar (SD)/≤ *Primary School*
 1. Sekolah Menengah Pertama/*Junior High School*
 2. Sekolah Menengah Atas/*Senior High School*
 3. Perguruan Tinggi/*Collage*

² 1. Mencari pekerjaan/*Looking for work*
 2. Mempersiapkan usaha/*Establishing a new business/firm*
 3. Merasa tidak mungkin mendapat pekerjaan/*Hopeless of job*
 4. Sudah punya pekerjaan tetapi belum mulai bekerja/*Have a job in future start*

Sumber/Source: BPS, Survei Angkatan Kerja Nasional (Sakernas) Agustus/BPS-Statistics Indonesia, August National Labor Force Survey

Tabel
Table 3.2.3

Penduduk Berumur 15 Tahun Ke Atas yang Bekerja Selama Seminggu yang Lalu Menurut Status Pekerjaan Utama dan Lapangan Pekerjaan Utama di Kabupaten Brebes, 2019
Population 15 Years of Age and Over who Worked During The Previous Week by Main Employment Status and Main Industry in Brebes Regency, 2019

Status Pekerjaan Utama Main Employment Status	Lapangan Pekerjaan Utama ¹ Main Industry ¹			Jumlah Total
	1	2	3	
(1)	(2)	(3)	(4)	(5)
Berusaha sendiri Own account worker	35 645	23 108	126 974	185 727
Berusaha dibantu buruh tidak tetap/buruh tidak dibayar Employer assisted by temporary worker/unpaid worker	70 612	11 693	51 848	134 153
Berusaha dibantu buruh tetap/buruh dibayar Employer assisted by permanent worker/paid worker	10 167	4 500	9 305	23 972
Buruh/Karyawan/Pegawai Employee	13 147	76 251	121 689	211 087
Pekerja bebas Casual worker	78 240	62 826	23 216	164 282
Pekerja keluarga/tak dibayar Family worker/unpaid worker	52 777	14 817	36 366	103 960
Jumlah/Total	260 588	193 195	369 398	823 181

Catatan/Note: ¹ 1. Pertanian/Agriculture
2. Industri Pengolahan/Manufacturing Industry
3. Jasa/Services

Sumber/Source: BPS, Survei Angkatan Kerja Nasional (Sakernas) Agustus/BPS-Statistics Indonesia, August National Labor Force Survey

Tabel 3.2.4
Table

Penduduk Berumur 15 Tahun Ke Atas yang Bekerja Selama Seminggu yang Lalu Menurut Status Pekerjaan Utama dan Jenis Kelamin di Kabupaten Brebes, 2019
Population 15 Years of Age and Over who Worked During The Previous Week by Main Employment Status and Sex in Brebes Regency, 2019

Status Pekerjaan Utama <i>Main Employment Status</i>	Laki-Laki <i>Male</i>	Perempuan <i>Female</i>	Jumlah <i>Total</i>
(1)	(2)	(3)	(4)
Berusaha sendiri <i>Own account worker</i>	115 338	70 389	185 727
Berusaha dibantu buruh tidak tetap/buruh tidak dibayar <i>Employer assisted by temporary worker/unpaid worker</i>	88 354	45 799	134 153
Berusaha dibantu buruh tetap/buruh dibayar <i>Employer assisted by permanent worker/paid worker</i>	18 179	5 793	23 972
Buruh/Karyawan/Pegawai/ <i>Employee</i>	144 921	66 166	211 087
Pekerja bebas <i>Casual worker</i>	107 336	56 946	164 282
Pekerja keluarga/tak dibayar <i>Family worker/unpaid worker</i>	30 191	73 769	103 960
Jumlah/Total	504 319	318 862	823 181

Sumber/Source: BPS, Survei Angkatan Kerja Nasional (Sakernas) Agustus/BPS-Statistics Indonesia, August National Labor Force Survey

Tabel
Table 3.2.5

Penduduk Berumur 15 Tahun ke Atas yang Bekerja Selama Seminggu yang Lalu Menurut Jumlah Jam Kerja pada Pekerjaan Utama dan Lapangan Pekerjaan Utama di Kabupaten Brebes, 2019
Population 15 Years of Age and Over who Worked During The Previous Week by Total Working Hours on Main Job and Main Industry in Brebes Regency, 2019

Jumlah Jam Kerja pada Pekerjaan Utama <i>Total Working Hours on Main Job (jam/hours)</i>	Lapangan Pekerjaan Utama ¹ <i>Main Industry¹</i>			Jumlah Total
	1	2	3	
(1)	(2)	(3)	(4)	(5)
0 ²	12 321	4 409	14 281	31 011
1–14	48 747	10 322	43 136	102 205
15–34	114 983	44 663	102 433	262 079
35+	84 537	133 801	209 548	427 886
Jumlah/Total	260 588	193 195	369 398	823 181

Catatan/Note: ¹ 1. Pertanian/Agriculture
2. Industri Pengolahan/Manufacturing Industry
3. Jasa/Services

² Sementara tidak bekerja/Temporarily not working

Sumber/Source: BPS, Survei Angkatan Kerja Nasional (Sakernas) Agustus/BPS-Statistics Indonesia, August National Labor Force Survey

Tabel 3.2.6
Table

Penduduk Berumur 15 Tahun ke Atas yang Bekerja Selama Seminggu yang Lalu Menurut Lapangan Pekerjaan Utama dan Pendidikan Tertinggi yang Ditamatkan di Kabupaten Brebes, 2019
Population 15 Years of Age and Over who Worked During The Previous Week by Main Industry and Educational Attainment in Brebes Regency, 2019

Lapangan Pekerjaan Utama ¹ <i>Main Industry¹</i>	Pendidikan Tertinggi yang Ditamatkan <i>Educational Attainment</i>				
	≤ SD <i>≤ Elementary School</i>	SMP <i>Junior High School</i>	SMA <i>Senior High School</i>	Perguruan Tinggi <i>College</i>	Jumlah Total
(1)	(2)	(3)	(4)	(5)	(6)
1	216 733	29 100	14 208	547	260 588
2	111 109	39 690	38 939	3 457	193 195
3	188 897	66 792	79 515	34 194	369 398
Jumlah/Total	516 739	135 582	132 662	38 198	823 181

Catatan/Note: ¹ 1. Pertanian/*Agriculture*
2. Industri Pengolahan/*Manufacturing Industry*
3. Jasa/*Services*

Sumber/Source: BPS, Survei Angkatan Kerja Nasional (Sakernas) Agustus/BPS-Statistics Indonesia, August National Labor Force Survey

Tabel
Table 3.2.7

Penduduk Berumur 15 Tahun Ke Atas yang Bekerja Selama Seminggu yang Lalu Menurut Jumlah Jam Kerja pada Pekerjaan Utama dan Jenis Kelamin di Kabupaten Brebes, 2019
Population 15 Years of Age and Over who Worked During The Previous Week by Total Working Hours on Main Job and Sex in Brebes Regency, 2019

Jumlah Jam Kerja pada Pekerjaan Utama <i>Total Working Hours on Main Job</i> (jam/hours)	Laki-laki <i>Male</i>	Perempuan <i>Female</i>	Jumlah <i>Total</i>
(1)	(2)	(3)	(4)
0 ¹	21 870	9 141	31 011
1-14	42 877	59 328	102 205
15-24	73 286	71 085	144 371
25-34	73 053	44 655	117 708
35-40	73 451	41 150	114 601
41+	219 782	93 503	313 285
Jumlah/Total	504 319	318 862	823 181

Catatan/Note: ¹ Sementara tidak bekerja/Temporarily not working

Sumber/Source: BPS, Survei Angkatan Kerja Nasional (Sakernas) Agustus/BPS-Statistics Indonesia, August National Labor Force Survey

Tabel
Table 3.2.8

Penduduk Berumur 15 Tahun Ke Atas yang Bekerja Selama Seminggu yang Lalu Jumlah Jam Kerja Seluruhnya dan Jenis Kelamin di Kabupaten Brebes, 2019
Population 15 Years of Age and Over who Worked During The Previous Week by Total Working Hours and Sex in Brebes Regency, 2019

Jumlah Jam Kerja pada Pekerjaan Utama <i>Total Working Hours on Main Job</i> (jam/hours)	Laki-Laki <i>Male</i>	Perempuan <i>Female</i>	Jumlah <i>Total</i>
(1)	(2)	(3)	(4)
0 ¹	21 870	9 141	31 011
1-14	38 752	55 948	94 700
15-24	66 338	65 180	131 518
25-34	66 660	43 359	110 019
35-40	65 127	43 171	108 298
41+	245 572	102 063	347 635
Jumlah/Total	504 319	318 862	823 181

Catatan/Note: ¹ Sementara tidak bekerja/Temporarily not working

Sumber/Source: BPS, Survei Angkatan Kerja Nasional (Sakernas) Agustus/BPS-Statistics Indonesia, August National Labor Force Survey

Tabel
Table 3.2.9

Penduduk Berumur 15 Tahun ke Atas yang Bekerja Selama Seminggu yang Lalu Menurut Kelompok Umur dan Jumlah Jam Kerja Seluruhnya di Kabupaten Brebes, 2019

Population 15 Years of Age and Over who Worked During The Previous Week by Age Group and Total Working Hours in Brebes Regency, 2019

Kelompok Umur Age Group	Jumlah Jam Kerja Seluruhnya (jam) Total Working Hours (hours)			
	0 ¹	1–14	15–34	35+
(1)	(2)	(3)	(4)	(5)
15–19	564	4 802	8 592	12 936
20–24	3 213	6 312	15 574	63 512
25–29	2 578	13 857	17 044	46 331
30–34	2 296	11 471	28 473	44 749
35–39	1 545	6 820	24 537	56 234
40–44	2 039	8 394	23 652	56 867
45–49	3 714	6 161	23 067	53 696
50–54	2 778	8 211	28 348	43 046
55–59	3 750	7 990	26 238	36 995
60+	8 534	20 682	46 012	41 567
Jumlah/Total	31 011	94 700	241 537	455 933

Catatan/Note: ¹ Sementara tidak bekerja/Temporarily not working

Sumber/Source: BPS, Survei Angkatan Kerja Nasional (Sakernas) Agustus/BPS-Statistics Indonesia, August National Labor Force Survey

Tabel 3.2.10
Table

Penduduk Berumur 15 Tahun Keatas yang Bekerja Selama Seminggu yang Lalu Menurut Kelompok Umur dan Jenis Kelamin di Kabupaten Brebes, 2019
Population 15 Years of Age and Over who Worked During The Previous Week by Age Group and Sex in Brebes Regency, 2019

Kelompok Umur <i>Age Group</i>	Laki-Laki <i>Male</i>	Perempuan <i>Female</i>	Jumlah <i>Total</i>
(1)	(2)	(3)	(4)
15–19	14 384	12 510	26 894
20–24	59 844	28 767	88 611
25–29	54 713	25 097	79 810
30–34	54 144	32 845	86 989
35–39	57 719	31 417	89 136
40–44	54 906	36 046	90 952
45–49	50 453	36 185	86 638
50–54	44 557	37 826	82 383
55–59	43 245	31 728	74 973
60+	70 354	46 441	116 795
Jumlah/Total	504 319	318 862	823 181

Sumber/Source: BPS, Survei Angkatan Kerja Nasional (Sakernas) Agustus/BPS-Statistics Indonesia, August National Labor Force Survey

Tabel
Table 3.2.11

Penduduk Berumur 15 Tahun ke Atas yang Bekerja Selama Seminggu yang Lalu Menurut Status Pekerjaan Utama dan Pendidikan Tertinggi yang Ditamatkan di Kabupaten Brebes, 2019
Population 15 Years of Age and Over who Worked During The Previous Week by Main Industry and Educational Attainment in Brebes Regency, 2019

Status Pekerjaan Utama <i>Main Employment Status</i>	SD/MI <i>Elementary School</i>	SMP/MTs <i>Junior High School</i>	SMA/SMK/MA <i>Senior High School</i>	Perguruan Tinggi <i>College</i>	Jumlah Total
(1)	(2)	(3)	(4)	(5)	(6)
Berusaha sendiri <i>Own account worker</i>	128 916	28 591	26 435	1 785	185 727
Berusaha dibantu buruh tidak tetap/ buruh tidak dibayar <i>Employer assisted by temporary worker/ unpaid worker</i>	103 985	16 518	12 200	1 450	134 153
Berusaha dibantu buruh tetap/buruh dibayar <i>Employer assisted by permanent worker/ paid worker</i>	15 074	2 817	4 153	1 928	23 972
Buruh/Karyawan/ Pegawai <i>Employee</i>	74 071	41 079	64 172	31 765	211 087
Pekerja bebas <i>Casual worker</i>	194 693	46 577	25 702	1 270	268 242
Jumlah/Total	516 739	135 582	132 662	38 198	823 181

Sumber/Source: BPS, Survei Angkatan Kerja Nasional (Sakernas) Agustus/BPS-Statistics Indonesia, August National Labor Force Survey

Tabel
Table 3.2.12

Penduduk Berumur 15 Tahun Ke Atas yang Bekerja Selama Seminggu yang Lalu Menurut Lapangan Pekerjaan Utama dan Jenis Kelamin di Kabupaten Brebes, 2019
Population 15 Years of Age and Over who Worked During The Previous Week by Main Industry and Sex in Brebes Regency, 2019

Lapangan Pekerjaan Utama ¹ Main Industry ¹	Laki-Laki Male	Perempuan Female	Jumlah Total
(1)	(2)	(3)	(4)
1	159 603	100 985	260 588
2	148 935	44 260	193 195
3	195 781	173 617	369 398
Jumlah/Total	504 319	318 862	823 181

Catatan/Note: ¹ 1. Pertanian/Agriculture
2. Industri Pengolahan/Manufacturing Industry
3. Jasa/Services

Sumber/Source: BPS, Survei Angkatan Kerja Nasional (Sakernas) Agustus/BPS-Statistics Indonesia, August National Labor Force Survey

Tabel 3.2.13 **Jumlah Pencari Kerja Terdaftar Menurut Tingkat Pendidikan Tertinggi yang Ditamatkan dan Jenis Kelamin di Kabupaten Brebes, 2019**
Number of Registered Job Applicants by Educational Attainment and Sex in Brebes Regency, 2019

Status Pekerjaan Utama <i>Main Employment Status</i>	Laki-Laki <i>Male</i>	Perempuan <i>Female</i>	Jumlah <i>Total</i>
(1)	(2)	(3)	(4)
Tidak/Belum Pernah Sekolah <i>No Schooling</i>	-	-	-
Tidak/Belum Tamat SD <i>Not yet Completed Primary School</i>	-	-	-
Sekolah Dasar/ <i>Primary School</i>	262	1 950	2 212
Sekolah Menengah Pertama/ <i>Junior High School</i>	1 221	2 748	3 969
Sekolah Menengah Atas/ <i>Senior High School</i>	6 818	7 032	13 850
Diploma I, II, III/ <i>Academy</i>	199	315	514
Universitas/ <i>University</i>	576	660	1 236
Jumlah/Total	9 076	12 705	21 781

Sumber/Source: Dinas Perindustrian dan Tenaga Kerja Kabupaten Brebes



ANGKA KEMISKINAN DAN PERSENTASE KEMISKINAN KAB BREBES TAHUN 1999 - 2019

ANGKA KEMISKINAN (RIBU JUWA)

620,5

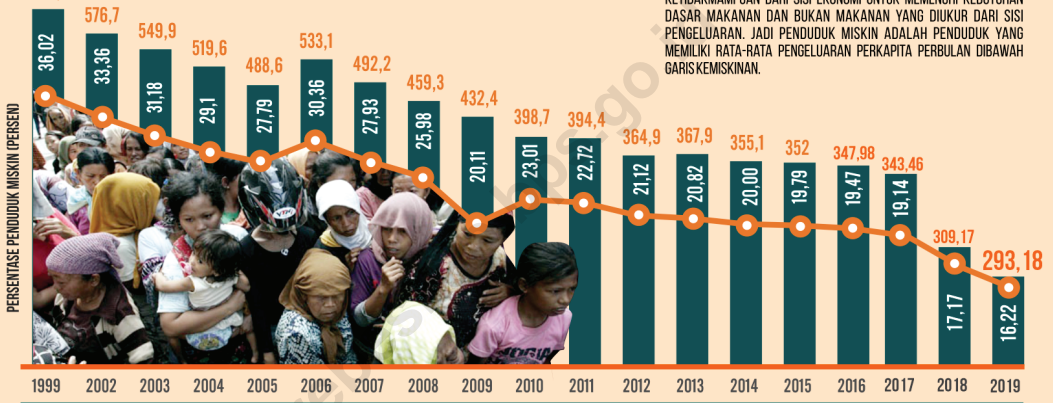

KONSEP: UNTUK MENGUKUR KEMISKINAN, BPS MENGGUNAKAN KONSEP KEMAMPUAN MEMENUHI KEBUTUHAN DASAR (BASIC NEEDS APPROACH). DENGAN PENDEKATAN INI, KEMISKINAN DIPANDANG SEBAGAI KETIDAKMAMPUAN DARI SISI EKONOMI UNTUK MEMENUHI KEBUTUHAN DASAR MAKANAN DAN BUKAN MAKANAN YANG DIUKUR DARI SISI PENGELUARAN. JADI PENDUDUK MISKIN ADALAH PENDUDUK YANG MEMILIKI RATA-RATA PENGELUARAN PERKAPITA PERBULAN DI BAWAH GARIS KEMISKINAN.

Jumlah Sarana Peribadatan di Kabupaten Brebes 2019

1.255



Masjid

5.904



Mushola

7



Gereja Protestan

3



Gereja Katholik

0



Pura

2



Vihara



Jumlah jamaah Haji yang diberangkatkan ke Tanah Suci di Kabupaten Brebes Tahun 2019

1.032

Sumber : Kantor Kemenag Kabupaten Brebes

PENJELASAN TEKNIS

1. **Tidak/belum pernah sekolah** adalah mereka yang tidak pernah atau belum pernah terdaftar dan tidak pernah atau belum pernah aktif mengikuti pendidikan di suatu jenjang pendidikan formal. Termasuk juga yang tamat/belum tamat taman kanak-kanak tetapi tidak melanjutkan ke sekolah dasar.
2. **Masih bersekolah** adalah mereka yang terdaftar dan aktif mengikuti pendidikan formal dan nonformal (Paket A, B, atau C), baik pendidikan dasar, menengah maupun pendidikan tinggi. Bagi mahasiswa yang sedang cuti dianggap masih bersekolah.
3. **Tidak bersekolah lagi** adalah mereka yang pernah terdaftar dan aktif mengikuti pendidikan di suatu jenjang pendidikan formal dan nonformal (Paket A, B, atau C), tetapi pada saat pencacahan tidak lagi terdaftar dan tidak aktif mengikuti pendidikan.
4. **Tamat sekolah** adalah menyelesaikan pelajaran yang ditandai dengan lulus ujian akhir pada kelas atau tingkat terakhir suatu jenjang pendidikan di sekolah negeri maupun swasta dengan mendapatkan tanda tamat belajar/ijazah. Seseorang yang belum mengikuti pelajaran pada kelas tertinggi tetapi telah mengikuti ujian akhir dan lulus dianggap tamat sekolah.

TECHNICAL NOTES

1. *Not/never attending school is someone who has never attended or never been registered in a formal education, such as primary, secondary, and tertiary education. Those who just completed kindergarten are considered as never attended school.*
2. *Attending school is someone who is currently attending primary, secondary, or tertiary education, including package A, package B, or package C. College student who postpones his/her study is considered as attending school.*
3. *Not attending school anymore is someone who had enrolled and participated in formal and non-formal education in the past including package A, package B, or package C, but currently does not attend school.*
4. *Completed particular level of education is someone who has completed particular level of education in private or public school and accepting graduation certificate. Someone who has never attended the highest grade but passed the final exam is considered as completed particular level of education.*

5. **Angka Partisipasi Sekolah (APS)** adalah proporsi anak sekolah pada usia jenjang pendidikan tertentu dalam kelompok usia yang sesuai dengan jenjang pendidikan tersebut.
6. **Angka Partisipasi Murni (APM)** adalah Proporsi anak sekolah pada satu kelompok usia tertentu yang bersekolah pada jenjang yang sesuai dengan kelompok usianya.
7. **Angka Partisipasi Kasar (APK)** adalah Proporsi anak sekolah pada suatu jenjang tertentu dalam kelompok usia yang sesuai dengan jenjang pendidikan tersebut.
8. Jalur Pendidikan di Indonesia terdiri atas 1) pendidikan formal, 2) pendidikan nonformal, dan 3) pendidikan informal yang ketiganya dapat saling melengkapi dan memperkaya (Undang-Undang No. 20 Tahun 2014 tentang Sistem Pendidikan Nasional).
9. Jenjang Pendidikan Formal terdiri atas pendidikan dasar, pendidikan menengah, dan pendidikan tinggi. Jenis pendidikan yang diajarkan mencakup pendidikan umum, kejuruan, akademik, profesi, vokasi, keagamaan, dan khusus.
 - a. Pendidikan Dasar berbentuk Sekolah Dasar (SD) dan Madrasah Ibtidaiyah (MI) atau bentuk lain yang sederajat serta Sekolah Menengah Pertama (SMP) dan
5. *School Enrollment Rate is proportion of pupils at the age of educational level that the age group suitable with their educational level.*
6. *Net Enrollment Rate is proportion of pupils at the age group that attending school suitable with their age group.*
7. *Gross Enrollment Rate is proportion of pupils at the educational level of their age group that suitable with their educational level.*
8. *The Education System in Indonesia consists of 1) a formal education, 2) non-formal education, and 3) informal education that all three can be complementary and enriching (Law No. 20 Year 2014 about The National Education System).*
9. *The Formal Education Level consists of primary education, secondary education, and high education. The kind of education that taught consists of general education, vocational, academic, professional, religious, and specific education.*
 - a. *The Primary Education consists of Elementary School and Islamic Elementary School or other equivalent forms and Junior High School and MTs, or other equivalent forms.*

- Madrasah Tsanawiyah (MTs), atau bentuk lain yang sederajat.
- b. Pendidikan Menengah berbentuk Sekolah Menengah Atas (SMA), Madrasah Aliyah (MA), Sekolah Menengah Kejuruan (SMK), dan Madrasah Aliyah Kejuruan (MAK), atau bentuk lain yang sederajat.
 - c. Pendidikan Tinggi merupakan jenjang pendidikan setelah pendidikan menengah yang mencakup program pendidikan diploma, sarjana, magister, spesialis, dan doktor yang diselenggarakan oleh perguruan tinggi. Perguruan tinggi dapat berbentuk akademi, politeknik, sekolah tinggi, institut, atau universitas.
10. **Rumah Sakit** adalah tempat pemeriksaan dan perawatan kesehatan, biasanya berada di bawah pengawasan dokter/tenaga medis, yang melayani penderita yang sakit untuk berobat rawat jalan atau rawat inap.
 11. **Poliklinik** adalah sarana kesehatan yang dipakai untuk pelayanan berobat jalan, biasanya berada di bawah pengawasan dokter/tenaga medis.
 12. **Puskesmas (Pusat Kesehatan Masyarakat)** adalah unit pelaksana teknis dinas kesehatan kabupaten/kota yang mempunyai fungsi utama sebagai penyelenggara pelayanan kesehatan tingkat pertama.
- b. *The Secondary Education consists of the senior high school, MA, Vocational School, and Vocational Madrasah Aliyah, or other equivalent forms.*
 - c. *The High Education consists of the education level after the secondary education that consists of diplomas, bachelor, master, specialist, and doctoral degrees that are held by the college. The colleges can be academy, polytechnic, high school, institute, or university.*
10. *Hospital is a place for health check, usually controlled/supervised by doctors/medical personnel to serve the ill patients to get outpatient or inpatient treatment services.*
 11. *Polyclinic is a health facility in which to get outpatient services, usually under the control of doctor/medical personnel.*
 12. *Public Health Center is technical implementation unit of regency health department that have the primary function as a first-level health care providers. The working area standard of public health center is one district and to reach their working areas, public health centers have a service network covering subsidiary of public health center, mobile public health center units, and midwife units (Regulation of the Minister of Health of Indonesia Number 75 Year 2015 about Public Health Center).*

Wilayah kerja puskesmas maksimal adalah satu kecamatan dan untuk dapat menjangkau wilayah kerjanya, puskesmas mempunyai jaringan pelayanan yang meliputi unit Puskesmas Pembantu (Pustu), unit Puskesmas Keliling (Puskel), dan unit bidan desa/komunitas (Peraturan Menteri Kesehatan RI No. 75 Tahun 2015 Tentang Pusat Kesehatan Masyarakat).

13. **Imunisasi** adalah memasukkan kuman atau racun penyakit tertentu yang sudah dilemahkan (vaksin) ke dalam tubuh dengan cara disuntik atau diminum (diteteskan dalam mulut) dengan maksud agar terjadi kekebalan tubuh terhadap penyakit tersebut.
 14. **Keluhan kesehatan** adalah keadaan seseorang yang mengalami gangguan kesehatan atau kejiwaan, baik karena penyakit akut, penyakit kronis, kecelakaan, kriminal, atau hal lain.
 15. **Mengobati sendiri** adalah upaya oleh anggota rumah tangga/keluarga dengan melakukan pengobatan sendiri tanpa datang ke tempat fasilitas kesehatan atau memanggil dokter/petugas kesehatan ke rumahnya (misal minum obat modern, jamu, kerokan, kompres, kop, pijat) agar sembuh atau menjadi lebih ringan keluhan kesehatannya.
13. *Immunization is putting enervated microbe of a certain disease into human body by injection or drinking (dropping into mouth) to make the body immune to that disease.*
 14. *Health complaint is a condition where a person has health or mental problems because of acute illness, chronically illness, accident, crimes, or others.*
 15. *Self treatment is an effort of household members/family to have a health treatment by themselves without visiting health facilities or a doctor/health personnel (for instance, by taking modern medicine, herb medicine, chief with a coin, compress, cupping suction, massage) in order to recover from illness or reduce the health complaint.*

16. **Angka penemuan kasus tuberkulosis** adalah jumlah kasus baru tuberkulosis (TB) dan kasus TB yang didiagnosis kambuh yang diobati dalam program penanggulangan TB nasional dan dilaporkan kepada WHO, dibagi dengan perkiraan WHO terhadap jumlah kasus insiden tuberkulosis pada tahun yang sama, dinyatakan sebagai persentase.
17. **Angka keberhasilan pengobatan tuberkulosis smear positive/Basil Tahan Asam (BTA) positif** adalah proporsi (dinyatakan sebagai persentase) kasus TB BTA positif yang terdaftar di bawah program pengendalian TB nasional pada tahun tertentu yang dinyatakan berhasil menyelesaikan pengobatan. Dengan atau tanpa bukti bakteriologi keberhasilan ("sembuh" dan "menyelesaikan pengobatan" masing-masing).
18. **Kasus kumulatif AIDS** adalah kumulatif kasus AIDS sampai dengan referensi waktu tertentu.
19. BCG (*Bacillus Calmette Guerin*) merupakan vaksinasi untuk mencegah penyakit TBC, diberikan pada bayi baru lahir atau anak, dengan suntikan pada kulit pangkal lengan atas. Bekas suntikan kemudian akan membentuk tonjolan kecil jaringan parut pada kulit lengan atas. Suntikan BCG diberikan kepada anak sebanyak 1 kali.
16. *The case detection rate for all forms of tuberculosis is the number of new and replese tuberculosis cases diagnosed and treated in national tuberculosis control programmes and notified to WHO, divided by WHO's estimate of the number of incident tuberculosis cases for the same year, expressed as a percentage.*
17. *The treatment success rate for new pulmonary smear-positive tuberculosis cases is the proportion (expressed as a percentage) of new smear-positive tuberculosis cases registered under a national tuberculosis control programme in a given year that succesfully completed treatment. With or without bacteriological evidence of succes ("cured" and "treatment completed" respectively).*
18. *Cummulative AIDS case is cummulative AIDS cases with reference to a particular time.*
19. *BCG (*Bacillus Calmette Guerin*) is a vaccine to prevent TBC disease, given to newborns or children, by injection at the base of the skin of the upper arm. Injection site will form little bumps of scar tissue in the skin of the upper arm. BCG injections given to children 1 times.*

20. DPT (Difteri, Pertusis, Tetanus) merupakan vaksin untuk mencegah penyakit Difteri, Pertusis, dan Tetanus yang diberikan pada bayi berumur 3 bulan ke atas, dengan suntikan pada paha, diulang 1 bulan dan 2 bulan kemudian, sehingga suntikan imunisasi DPT lengkap pada balita berjumlah 3 kali (kadang-kadang selang waktu antar suntikan bisa lebih dari 1 bulan).
21. **Luas lantai** adalah luas lantai yang ditempati dan digunakan untuk keperluan sehari-hari (sebatas atap).
22. **Air leding** adalah sumber air yang berasal dari air yang telah melalui proses penjernihan dan penyehatan sebelum dialirkan kepada konsumen melalui instalasi berupa saluran air. Sumber air ini biasanya diusahakan oleh PAM/PDAM/BPAM. Termasuk dalam hal ini air leding yang didapat secara eceran.
23. **Sumur terlindung** adalah air yang berasal dari dalam tanah yang digali dan lingkaran sumur tersebut dilindungi oleh tembok paling sedikit 0,8 meter di atas tanah dan 3 meter ke bawah tanah, serta ada lantai semen sejauh 1 meter dari lingkaran sumur.
20. *DPT (Diphtheria, Pertussis, Tetanus) is a vaccine to prevent the diphtheria, pertussis, and tetanus disease, given to infants aged 3 months and above, with a shot in the thigh, repeated one month and two months later, so that the complete DPT immunization shots at toddler totaling 3 times (sometimes the time interval between injections can be more than 1 month).*
21. *Floor area is the total area which is occupied and utilized daily.*
22. *Pipe water is a water source that comes from water that has been through a process of purification and sanitation before distribute to consumers through an instalation of water lines. This water source is usually distributed by PAM/PDAM/BPAM. This include a pipe water that sold at retail.*
23. *Protected wells is water that comes from the soil were excavated and the circumference of the well was protected by walls at least 0.8 meters above ground and 3 meters underground, and cement floor as far as 1 meter from the well circumference.*

24. **Status penguasaan bangunan tempat tinggal milik sendiri** adalah jika tempat tinggal tersebut pada waktu pencacahan betul-betul sudah milik kepala rumah tangga atau salah seorang anggota rumah tangga. Rumah yang dibeli secara angsuran melalui kredit bank atau rumah dengan status sewa beli dianggap rumah milik sendiri.
24. *Own ownership property status is a status of dwelling occupied belongs to the head of household or one of the household member. Houses bought through bank credit or houses with leasing status were also categorized as an own property.*
25. **Peristiwa tindak pidana yang dilaporkan** ialah setiap peristiwa yang diterima kepolisian dari laporan masyarakat, atau peristiwa dimana pelakunya tertangkap tangan oleh kepolisian.
25. *Reported crime incidence includes all criminal cases reported and received by police office, and all crimes caught by police.*
26. Jumlah tindak pidana menggambarkan jumlah kasus tindak pidana yang terjadi pada kurun waktu tertentu.
26. *Crime total refers to the number of criminal cases occurring during a given period.*
27. Resiko penduduk terjadi tindak pidana per 100.000 penduduk
Resiko penduduk terjadi tindak pidana per 100.000 penduduk mengindikasikan peluang penduduk berisiko terkena tindak pidana. Biasanya dinyatakan dalam setiap 100.000 penduduk.
27. *Crime rate*
Crime rate indicates the probability of population exposed to risk of crime, expressed in every 100,000 people.
28. Selang waktu terjadi tindak pidana tahun t
Selang waktu terjadi tindak pidana tahun t mengindikasikan selang waktu terjadinya satu tindak kejahatan dengan kejahatan yang lain.
28. *Crime clock*
Crime clock indicates the time interval of occurrence between one crime to another crime.

29. Persentase penyelesaian tindak pidana

Persentase penyelesaian peristiwa tindak pidana menyatakan persentase penyelesaian tindak pidana oleh polisi. Suatu tindak pidana dinyatakan sebagai kasus yang selesai di tingkat kepolisian, apabila:

- a. berkas perkaranya sudah siap untuk diserahkan atau telah diserahkan kepada kejaksaan;
- b. dalam hal delik aduan, pengaduannya dicabut dalam tenggang waktu yang telah ditentukan menurut undang-undang;
- c. telah diselesaikan oleh kepolisian berdasarkan azas *plichmatigheid* (kewajiban berdasarkan kewenangan hukum);
- d. kasus yang dimaksud tidak termasuk kompetensi kepolisian;
- e. tersangka meninggal dunia;
- f. kasus kadaluwarsa.

29. *Crime clearance rate*

Crime clearance rate refers to percentage of crime clearance by police. A criminal case is categorized as a cleared case by police, if:

- a. *All documents are ready to submit or already submitted to justice court;*
- b. *In the case of attense that warrants complaint, the complaint was withdraw within a given period state in the law;*
- c. *The case was cleared by police based on the principle of plichmatigheid (obligation on the basis of law outhority);*
- d. *The case was not the responsibility of police office;*
- e. *The suspect died;*
- f. *The case was out of date.*

ULASAN**DESCRIPTION**

Pendidikan merupakan bagian integral dari pembangunan yang dapat dijadikan indikator kemajuan suatu bangsa. Pembangunan suatu bangsa tidak bisa mengandalkan sumber daya alam semata maka usaha dalam meningkatkan kualitas sumber daya manusia mutlak diperlukan, dimana pendidikan adalah salah satu faktor untuk meningkatkan sumber daya manusia (SDM) tersebut.

Peningkatan di bidang pendidikan akan berimbas pada kualitas penduduk yang semakin baik. Untuk mengetahui seberapa banyak penduduk yang memanfaatkan fasilitas pendidikan dapat dilihat dari persentase penduduk menurut partisipasi sekolah. Untuk melihat partisipasi sekolah dalam suatu wilayah biasa dikenal beberapa indikator untuk mengetahuinya, antara lain: Angka Partisipasi Sekolah (APS), Angka Partisipasi Kasar (APK), serta Angka Partisipasi Murni (APM). APM di Kabupaten Brebes untuk jenjang pendidikan SD/MI dan SMP. MTs sudah cukup tinggi yaitu sebesar 98,79 persen dan 83,49 persen. Sedangkan untuk jenjang SMA/SMK/MA masih belum mencapai 50 persen, yaitu sebesar 49,52 persen.

Tersedianya fasilitas kesehatan yang memadai sangat diperlukan dalam upaya peningkatan status kesehatan dan gizi masyarakat. Hal ini akan terwujud bila adanya dukungan pemerintah dan swasta sekaligus. Pada tahun 2019 jumlah rumah sakit

Education is an integral part of development that can be used as indicators of the progress of a nation. Development of a nation can not rely on mere natural resources in the effort to improve the quality of human resources is absolutely necessary, in which education is one factor to improve the human resource (HR).

The increase in education will impact on the quality of the population is getting better. To find out how much the population uses educational facilities can be seen from the percentage of the population according to school participation. To see school participation in an area, several indicators are known to find out, including: School Participation Rate (APS), Gross Participation Rate (APK), and Net Participation Rate (APM). APM in Brebes Regency is for elementary school and Junior High School are already quite high at 98,79 percent and 83,49 percent. Whereas the level of Senior High School still have not reached 50 percent, which is 49.52 percent.

Health facilities are required in improving health and nutritional status. Beside the share of government, privates subsidies have also supported health facilities. In 2019 the number of hospitals were 13 units consist of government and privates hospitals were record at 2 units and 9 units respectively. Supported also by the availability of public health centers and village maternity as many as 38 main public health centers, 37 health center and 250 village maternity.

umum ada 13 unit terdiri dari rumah sakit umum negeri 2 unit, rumah sakit swasta 11 unit. Didukung pula oleh tersedianya puskesmas induk sebanyak 38 unit, 37 klinik pratama dan 250 polindes. Selain itu keberadaan tenaga kesehatan juga sangat penting untuk mendukung tersedianya fasilitas kesehatan yang memadai. Jumlah tenaga kesehatan pada tahun 2019 sebanyak 153 orang dokter, 526 tenaga perawat, 961 tenaga kebidanan, 68 tenaga kefarmasian dan 49 tenaga gizi. Namun demikian, di tengah peningkatan fasilitas kesehatan di Kabupaten Brebes masih terdapat permasalahan gizi buruk sebanyak 182 kasus pada tahun 2019.

Di sisi lain kemiskinan di Kabupaten Brebes semakin menunjukkan tren penurunan yang dapat diartikan kesejahteraan masyarakat semakin meningkat. Angka kemiskinan Kabupaten Brebes pada tahun 2019 yaitu sebesar 16,22 persen mengalami penurunan dibanding pada tahun 2018 sebesar 17,17 persen.

Salah satu faktor yang mempengaruhi angka kemiskinan adalah garis kemiskinan (GK). Selama periode 2018-2019 GK naik sebesar 2,14 persen yaitu sebesar Rp405.932,- per kapita per bulan menjadi Rp414.642,- per kapita per bulan. Meskipun terjadi peningkatan GK ternyata penurunan angka kemiskinan tetap signifikan terjadi. Hal ini menggambarkan peningkatan kesejahteraan penduduk lebih baik dibanding peningkatan garis kemiskinan.

Moreover the existence of health personnel also most important to support the availability of health facilities. The number of health personnel in 2019 were 153 doctors, 526 nursing personnel, 961 midwifery personnel, 68 pharmacy personnel and 49 nutrition personnel. However, in the increasing health facilities in Brebes Regency there are still 182 cases of malnutrition in 2019.

Beside, The poverty in Brebes Regency is showing a decreasing tren which can be interpreted increasing people's welfare. The poverty rate of Brebes Regency in 2019 was 16,22 percent decreased than 2018 was 17,17 percent.

One of the factors that influence the poverty is the poverty line (GK). During 2018-2019 , GK increased 2,14 percent, from 405.932 rupiachs per capita per month to 414.642 per capita per month. Eventhough there was an increase in GK, it turned out that the decline of poverty remained significant. It's showed that the improvement of population's welfare is better than the increase in the poverty line.

4.1 PENDIDIKAN EDUCATION

Tabel 4.1.1 **Jumlah Sekolah, Guru, dan Murid Taman Kanak-Kanak (TK) di Bawah Kementerian Pendidikan dan Kebudayaan Menurut Kecamatan di Kabupaten Brebes, 2018/2019 dan 2019/2020**
Number of Schools, Teachers, and Pupils in Kindergarten Under The Ministry of Education and Culture by Subdistrict in Brebes Regency, 2018/2019 and 2019/2020

2018/2019

Kecamatan Subdistrict	Sekolah/Schools		
	Negeri Public	Swasta Private	Jumlah Total
(1)	(2)	(3)	(4)
Salem	-	28	28
Bantarkawung	-	22	22
Bumiayu	1	39	40
Paguyangan	-	29	29
Sirampog	-	25	25
Tonjong	-	23	23
Larangan	-	21	21
Ketanggungan	1	33	34
Banjarharjo	-	12	12
Losari	-	24	24
Tanjung	-	23	23
Kersana	-	18	18
Bulakamba	-	26	26
Wanasari	-	32	32
Songgom	-	13	13
Jatibarang	-	23	23
Brebes	1	54	55
Kabupaten Brebes	3	445	448

Lanjutan Tabel/*Continued Table* 4.1.1

2019/2020

Kecamatan <i>Subdistrict</i>	Sekolah/Schools		
	Negeri <i>Public</i>	Swasta <i>Private</i>	Jumlah <i>Total</i>
(1)	(2)	(3)	(4)
Salem	-	28	28
Bantarkawung	-	22	22
Bumiayu	1	39	40
Paguyangan	-	31	31
Sirampog	-	26	26
Tonjong	-	23	23
Larangan	-	21	21
Ketanggungan	1	33	34
Banjarharjo	-	12	12
Losari	-	25	25
Tanjung	-	24	24
Kersana	-	18	18
Bulakamba	-	26	26
Wanasari	-	33	33
Songgom	-	13	13
Jatibarang	-	23	23
Brebes	1	55	56
Kabupaten Brebes	3	452	455

Lanjutan Tabel/*Continued Table* 4.1.1

2018/2019

Kecamatan <i>Subdistrict</i>	Guru ¹ / <i>Teachers</i> ¹		
	Negeri <i>Public</i>	Swasta <i>Private</i>	Jumlah <i>Total</i>
(1)	(5)	(6)	(7)
Salem	-	65	65
Bantarkawung	-	70	70
Bumiayu	7	96	103
Paguyangan	-	72	72
Sirampog	-	74	74
Tonjong	-	74	74
Larangan	-	66	66
Ketanggungan	5	114	119
Banjarharjo	-	36	36
Losari	-	73	73
Tanjung	-	66	66
Kersana	-	46	46
Bulakamba	-	60	60
Wanasari	-	91	91
Songgom	-	40	40
Jatibarang	-	71	71
Brebes	10	184	194
Kabupaten Brebes	22	1 298	1 320

Lanjutan Tabel/*Continued Table* 4.1.1

2019/2020

Kecamatan Subdistrict	Guru ¹ /Teachers ¹		
	Negeri Public	Swasta Private	Jumlah Total
(1)	(5)	(6)	(7)
Salem	-	93	93
Bantarkawung	-	70	70
Bumiayu	7	124	131
Paguyangan	-	88	88
Sirampog	-	95	95
Tonjong	-	82	82
Larangan	-	91	91
Ketanggungan	5	137	142
Banjarharjo	-	37	37
Losari	-	80	80
Tanjung	-	79	79
Kersana	-	48	48
Bulakamba	-	70	70
Wanasari	-	118	118
Songgom	-	43	43
Jatibarang	-	72	72
Brebes	9	205	214
Kabupaten Brebes	21	1 532	1 553

Lanjutan Tabel/*Continued Table* 4.1.1

2018/2019

Kecamatan <i>Subdistrict</i>	Murid/ <i>Pupils</i>		
	Negeri <i>Public</i>	Swasta <i>Private</i>	Jumlah <i>Total</i>
(1)	(8)	(9)	(10)
Salem	-	1 032	1 032
Bantarkawung	-	883	883
Bumiayu	60	1 460	1 520
Paguyangan	-	1 133	1 133
Sirampog	-	1 080	1 080
Tonjong	-	973	973
Larangan	-	1 416	1 416
Ketanggungan	41	1 877	1 918
Banjarharjo	-	621	621
Losari	-	1 178	1 178
Tanjung	-	1 117	1 117
Kersana	-	835	835
Bulakamba	-	1 106	1 106
Wanasari	-	1 785	1 785
Songgom	-	619	619
Jatibarang	-	1 129	1 129
Brebes	125	2 378	2 503
Kabupaten Brebes	226	20 622	20 848

Sumber/*Source*: Kementerian Pendidikan dan Kebudayaan, data semester ganjil 2018/ *Ministry of Educations and Culture, 2018 odd semester data*

Lanjutan Tabel/Continued Table 4.1.1

2019/2020

Kecamatan Subdistrict	Murid/Pupils		
	Negeri Public	Swasta Private	Jumlah Total
(1)	(8)	(9)	(10)
Salem	-	1 025	1 025
Bantarkawung	-	837	837
Bumiayu	53	1 517	1 570
Paguyangan	-	1 119	1 119
Sirampog	-	1 257	1 257
Tonjong	-	999	999
Larangan	-	1 523	1 523
Ketanggungan	52	1 978	2 030
Banjarharjo	-	631	631
Losari	-	1 213	1 213
Tanjung	-	1 266	1 266
Kersana	-	788	788
Bulakamba	-	1 242	1 242
Wanasari	-	1 903	1 903
Songgom	-	670	670
Jatibarang	-	1 166	1 166
Brebes	131	2 480	2 611
Kabupaten Brebes	236	21 614	21 850

Sumber/Source: Kementerian Pendidikan dan Kebudayaan, data semester ganjil 2019/ Ministry of Educations and Culture, 2019 odd semester data

Tabel
Table 4.1.2

Jumlah Sekolah, Guru, dan Murid Raudatul Athfal (RA) di Bawah Kementerian Agama Menurut Kecamatan Menurut Kecamatan di Kabupaten Brebes, 2019/2020
Number of Schools, Teachers, and Pupils in Raudatul Athfal (RA) Under The Ministry of Religious Affairs by Subdistrict by Subdistrict in Brebes Regency, 2019/2020

Kecamatan Subdistrict	Sekolah/Schools		
	Sekolah /Schools	Guru /Teachers	Murid /Pupils
(1)	(2)	(3)	(4)
Salem	26	114	853
Bantarkawung	19	65	729
Bumiayu	14	35	436
Paguyangan	10	26	256
Sirampog	4	13	167
Tonjong	7	29	577
Larangan	6	18	451
Ketanggungan	14	42	663
Banjarharjo	17	55	1 221
Losari	12	43	534
Tanjung	1	3	105
Kersana	2	9	192
Bulakamba	22	87	1 445
Wanasari	7	27	458
Songgom	3	9	184
Jatibarang	2	8	132
Brebes	13	64	919
Kabupaten Brebes	179	647	9 322

Sumber/Source : Kementerian Agama, EMIS, data semester ganjillaporan sampai dengan 15 Maret 2020/ Ministry of Religious Affairs, EMIS, odd semester report data up to March 15th, 2020

Tabel
Table 4.1.3**Jumlah Sekolah, Guru, dan Murid Sekolah Dasar (SD)
di Bawah Kementerian Pendidikan dan Kebudayaan
Menurut Kecamatan di Kabupaten Brebes, 2018-2019 dan
2019/2020***Number of Schools, Teachers, and Pupils in Primary Schools Under
The Ministry of Education and Culture by Subdistrict in Brebes
Regency, 2018/2019 and 2019/2020*

2018/2019

Kecamatan Subdistrict	Sekolah/Schools		
	Negeri Public	Swasta Private	Jumlah Total
(1)	(2)	(3)	(4)
Salem	49	-	49
Bantarkawung	59	-	59
Bumiayu	53	5	58
Paguyangan	50	2	52
Sirampog	33	-	33
Tonjong	42	-	42
Larangan	53	1	54
Ketanggungan	54	1	55
Banjarharjo	68	-	68
Losari	55	2	57
Tanjung	47	-	47
Kersana	35	1	36
Bulakamba	57	2	59
Wanasari	56	-	56
Songgom	35	2	37
Jatibarang	44	1	45
Brebes	80	9	89
Kabupaten Brebes	870	26	896

Lanjutan Tabel/*Continued Table 4.1.3*

2019/2020

Kecamatan Subdistrict	Sekolah/Schools		
	Negeri Public	Swasta Private	Jumlah Total
(1)	(2)	(3)	(4)
Salem	49	-	49
Bantarkawung	60	-	60
Bumiayu	53	5	58
Paguyangan	50	3	53
Sirampog	33	-	33
Tonjong	42	-	42
Larangan	53	1	54
Ketanggungan	54	1	55
Banjarharjo	68	-	68
Losari	55	2	57
Tanjung	47	-	47
Kersana	35	1	36
Bulakamba	57	2	59
Wanasari	56	-	56
Songgom	35	2	37
Jatibarang	44	1	45
Brebes	80	10	90
Kabupaten Brebes	871	28	899

Lanjutan Tabel/Continued Table 4.1.3

2018/2019

Kecamatan Subdistrict	Guru ¹ /Teachers ¹		
	Negeri Public	Swasta Private	Jumlah Total
(1)	(5)	(6)	(7)
Salem	422	-	422
Bantarkawung	446	-	446
Bumiayu	428	46	474
Paguyangan	358	11	369
Sirampog	242	-	242
Tonjong	285	-	285
Larangan	422	2	424
Ketanggungan	424	9	433
Banjarharjo	443	-	443
Losari	471	21	492
Tanjung	357	-	357
Kersana	265	8	273
Bulakamba	530	8	538
Wanasari	524	-	524
Songgom	249	13	262
Jatibarang	321	7	328
Brebes	744	87	831
Kabupaten Brebes	6 931	212	7 143

Lanjutan Tabel/Continued Table 4.1.3

2019/2020

Kecamatan Subdistrict	Guru ¹ /Teachers ¹		
	Negeri Public	Swasta Private	Jumlah Total
(1)	(5)	(6)	(7)
Salem	442	-	442
Bantarkawung	493	-	493
Bumiayu	470	48	518
Paguyangan	413	16	429
Sirampog	254	-	254
Tonjong	316	-	316
Larangan	461	2	463
Ketanggungan	463	10	473
Banjarharjo	515	-	515
Losari	513	21	534
Tanjung	397	-	397
Kersana	287	10	297
Bulakamba	567	10	577
Wanasari	560	-	560
Songgom	275	13	288
Jatibarang	339	10	349
Brebes	783	96	879
Kabupaten Brebes	7 548	236	7 784

Lanjutan Tabel/*Continued Table* 4.1.3

2018/2019

Kecamatan <i>Subdistrict</i>	Murid/ <i>Students</i>		
	Negeri <i>Public</i>	Swasta <i>Private</i>	Jumlah <i>Total</i>
(1)	(8)	(9)	(10)
Salem	5 086	-	5 086
Bantarkawung	7 799	-	7 799
Bumiayu	7 601	994	8 595
Paguyangan	8 357	335	8 692
Sirampog	4 961	-	4 961
Tonjong	4 790	-	4 790
Larangan	9 467	46	9 513
Ketanggungan	9 747	223	9 970
Banjarharjo	10 811	-	10 811
Losari	9 800	459	10 259
Tanjung	9 426	-	9 426
Kersana	5 557	148	5 705
Bulakamba	13 410	191	13 601
Wanasari	11 263	-	11 263
Songgom	6 124	176	6 300
Jatibarang	6 746	163	6 909
Brebes	14 984	1 581	16 565
Kabupaten Brebes	145 929	4 316	150 245

Lanjutan Tabel/*Continued Table* 4.1.3

2019/2020

Kecamatan Subdistrict	Murid/Students		
	Negeri Public	Swasta Private	Jumlah Total
(1)	(8)	(9)	(10)
Salem	5 063	-	5 063
Bantarkawung	7 529	-	7 529
Bumiayu	7 504	1 009	8 513
Paguyangan	8 211	369	8 580
Sirampog	4 774	-	4 774
Tonjong	4 694	-	4 694
Larangan	9 316	68	9 384
Ketanggungan	9 729	236	9 965
Banjarharjo	10 853	-	10 853
Losari	9 654	449	10 103
Tanjung	9 338	-	9 338
Kersana	5 508	190	5 698
Bulakamba	13 141	229	13 370
Wanasari	10 965	-	10 965
Songgom	5 921	187	6 108
Jatibarang	6 562	194	6 756
Brebes	14 751	1 705	16 456
Kabupaten Brebes	143 513	4 636	148 149

Catatan/Note : ¹ Jumlah guru termasuk kepala sekolah dan guru/*The total of teachers including headmaster and teacher*

Sumber/Source : Kementerian Pendidikan dan Kebudayaan, Sistem Data Pokok Pendidikan, data semester ganjil/ *Ministry of Educations and Culture, Basic Education Data System, odd semester*

Tabel
Table 4.1.4**Jumlah Sekolah, Guru, dan Murid Madrasah Ibtidaiyah (MI) di Bawah Kementerian Agama Menurut Kecamatan Menurut Kecamatan di Kabupaten Brebes, 2018-2019 dan 2019/2020***Number of Schools, Teachers, and Pupils in Madrasah Ibtidaiyah (MI) Under The Ministry of Religious Affairs by Subdistrict in Brebes Regency, 2018-2019 and 2019/2020***2018/2019**

Kecamatan Subdistrict	Sekolah/Schools		
	Negeri Public	Swasta Private	Jumlah Total
(1)	(2)	(3)	(4)
Salem	-	5	5
Bantarkawung	1	11	12
Bumiayu	-	18	18
Paguyangan	-	12	12
Sirampog	-	16	16
Tonjong	-	18	18
Larangan	1	24	25
Ketanggungan	1	18	19
Banjarharjo	1	3	4
Losari	1	14	15
Tanjung	-	4	4
Kersana	-	4	4
Bulakamba	-	20	20
Wanasari	1	19	20
Songgom	-	10	10
Jatibarang	-	5	5
Brebes	1	10	11
Kabupaten Brebes	7	211	218

Lanjutan Tabel/Continued Table 4.1.4

2019/2020

Kecamatan Subdistrict	Sekolah/Schools		
	Negeri Public	Swasta Private	Jumlah Total
(1)	(2)	(3)	(4)
Salem	-	5	5
Bantarkawung	1	8	9
Bumiayu	-	18	18
Paguyangan	-	12	12
Sirampog	-	16	16
Tonjong	-	18	18
Larangan	1	24	25
Ketanggungan	1	18	19
Banjarharjo	1	3	4
Losari	1	17	18
Tanjung	-	4	4
Kersana	-	4	4
Bulakamba	-	18	18
Wanasari	1	19	20
Songgom	-	10	10
Jatibarang	-	5	5
Brebes	1	10	11
Kabupaten Brebes	7	211	218

Lanjutan Tabel/*Continued Table 4.1.4*

2018/2019

Kecamatan Subdistrict	Guru ¹ /Teachers ¹		
	Negeri Public	Swasta Private	Jumlah Total
(1)	(5)	(6)	(7)
Salem	-	46	46
Bantarkawung	12	85	97
Bumiayu	-	174	174
Paguyangan	-	93	93
Sirampog	-	143	143
Tonjong	-	153	153
Larangan	28	228	256
Ketanggungan	18	166	184
Banjarharjo	18	17	35
Losari	18	184	202
Tanjung	-	41	41
Kersana	-	38	38
Bulakamba	-	179	179
Wanasari	22	204	226
Songgom	-	71	71
Jatibarang	-	86	86
Brebes	16	118	134
Kabupaten Brebes	132	2 026	2 158

Lanjutan Tabel/*Continued Table 4.1.4*

2019/2020

Kecamatan Subdistrict	Guru ¹ /Teachers ¹		
	Negeri Public	Swasta Private	Jumlah Total
(1)	(5)	(6)	(7)
Salem	-	41	41
Bantarkawung	11	66	77
Bumiayu	-	155	155
Paguyangan	-	87	87
Sirampog	-	133	133
Tonjong	-	154	154
Larangan	29	214	243
Ketanggungan	14	149	163
Banjarharjo	18	22	40
Losari	17	161	178
Tanjung	-	40	40
Kersana	-	35	35
Bulakamba	-	171	171
Wanasari	22	183	205
Songgom	-	77	77
Jatibarang	-	43	43
Brebes	14	109	123
Kabupaten Brebes	125	1 858	1 983

Lanjutan Tabel/Continued Table 4.1.4

2018/2019

Kecamatan Subdistrict	Murid/Pupils		
	Negeri Public	Swasta Private	Jumlah Total
(1)	(8)	(9)	(10)
Salem	-	581	581
Bantarkawung	231	1 167	1 398
Bumiayu	-	2 803	2 803
Paguyangan	-	2 039	2 039
Sirampog	-	2 416	2 416
Tonjong	-	2 147	2 147
Larangan	502	5 413	5 915
Ketanggungan	376	3 113	3 489
Banjarharjo	456	356	812
Losari	306	3 702	4 008
Tanjung	-	787	787
Kersana	-	808	808
Bulakamba	-	3 985	3 985
Wanasari	458	3 850	4 308
Songgom	-	1 495	1 495
Jatibarang	-	1 372	1 372
Brebes	372	1 937	2 309
Kabupaten Brebes	2 701	37 971	40 672

Sumber/Source : Kantor Kementerian Agama Kabupaten Brebes

Lanjutan Tabel/*Continued Table 4.1.4*

2019/2020

Kecamatan Subdistrict	Murid/Pupils		
	Negeri Public	Swasta Private	Jumlah Total
(1)	(8)	(9)	(10)
Salem	-	561	561
Bantarkawung	230	777	1 007
Bumiayu	-	2 594	2 594
Paguyangan	-	2 035	2 035
Sirampog	-	2 388	2 388
Tonjong	-	2 295	2 295
Larangan	500	5 395	5 895
Ketanggungan	374	3 090	3 464
Banjarharjo	451	352	803
Losari	306	3 689	3 995
Tanjung	-	781	781
Kersana	-	806	806
Bulakamba	-	3 964	3 964
Wanasari	457	3 846	4 303
Songgom	-	1 491	1 491
Jatibarang	-	1 367	1 367
Brebes	370	1 928	2 298
Kabupaten Brebes	2 688	37 697	40 385

Sumber/Source : Kementerian Agama, EMIS, data semester ganjil laporan sampai dengan 15 Maret 2020/ Ministry of Religious Affairs, EMIS, odd semester report data up to March 15th, 2020

Tabel
Table 4.1.5**Jumlah Sekolah, Guru, dan Murid Sekolah Menengah Pertama (SMP) di Bawah Kementerian Pendidikan dan Kebudayaan Menurut Kecamatan di Kabupaten Brebes, 2018/2019 dan 2019/2020****Number of Schools, Teachers, and Pupils in Junior High Schools Under The Ministry of Education and Culture by Subdistrict in Brebes Regency, 2018/2019 and 2019/2020**

2018/2019

Kecamatan Subdistrict	Sekolah/Schools		
	Negeri Public	Swasta Private	Jumlah Total
(1)	(2)	(3)	(4)
Salem	7	4	11
Bantarkawung	7	6	13
Bumiayu	4	11	15
Paguyangan	4	8	12
Sirampog	4	5	9
Tonjong	3	3	6
Larangan	5	1	6
Ketanggungan	5	4	9
Banjarharjo	5	5	10
Losari	4	3	7
Tanjung	5	1	6
Kersana	3	1	4
Bulakamba	3	9	12
Wanasari	4	3	7
Songgom	3	3	6
Jatibarang	3	1	4
Brebes	8	6	14
Kabupaten Brebes	77	74	151

Lanjutan Tabel/*Continued Table* 4.1.5

2019/2020

Kecamatan Subdistrict	Sekolah/Schools		
	Negeri Public	Swasta Private	Jumlah Total
(1)	(2)	(3)	(4)
Salem	7	4	11
Bantarkawung	7	6	13
Bumiayu	4	12	16
Paguyangan	4	8	12
Sirampog	4	5	9
Tonjong	3	3	6
Larangan	5	1	6
Ketanggungan	5	5	10
Banjarharjo	5	5	10
Losari	4	3	7
Tanjung	5	1	6
Kersana	3	1	4
Bulakamba	3	9	12
Wanasari	4	3	7
Songgom	3	3	6
Jatibarang	3	1	4
Brebes	8	6	14
Kabupaten Brebes	77	76	153

Lanjutan Tabel/Continued Table 4.1.5

2018/2019

Kecamatan Subdistrict	Guru ¹ /Teachers ¹		
	Negeri Public	Swasta Private	Jumlah Total
(1)	(5)	(6)	(7)
Salem	105	30	135
Bantarkawung	93	58	151
Bumiayu	130	151	281
Paguyangan	95	124	219
Sirampog	46	81	127
Tonjong	89	38	127
Larangan	146	16	162
Ketanggungan	133	41	174
Banjarharjo	136	32	168
Losari	149	30	179
Tanjung	165	8	173
Kersana	106	12	118
Bulakamba	129	82	211
Wanasari	157	39	196
Songgom	112	28	140
Jatibarang	147	7	154
Brebes	297	60	357
Kabupaten Brebes	2 235	837	3 072

Lanjutan Tabel/*Continued Table* 4.1.5

2019/2020

Kecamatan <i>Subdistrict</i>	Guru ¹ /Teachers ¹		
	Negeri <i>Public</i>	Swasta <i>Private</i>	Jumlah <i>Total</i>
(1)	(5)	(6)	(7)
Salem	115	31	146
Bantarkawung	95	58	153
Bumiayu	139	156	295
Paguyangan	96	126	222
Sirampog	50	78	128
Tonjong	91	41	132
Larangan	147	16	163
Ketanggungan	143	57	200
Banjarharjo	134	41	175
Losari	153	30	183
Tanjung	170	9	179
Kersana	106	13	119
Bulakamba	133	90	223
Wanasari	154	37	191
Songgom	109	33	142
Jatibarang	144	8	152
Brebes	300	69	369
Kabupaten Brebes	2 279	893	3 172

Lanjutan Tabel/Continued Table 4.1.5

2018/2019

Kecamatan Subdistrict	Murid/Students		
	Negeri Public	Swasta Private	Jumlah Total
(1)	(8)	(9)	(10)
Salem	1 538	474	2 012
Bantarkawung	1 534	1 049	2 583
Bumiayu	2 512	2 304	4 816
Paguyangan	1 912	2 221	4 133
Sirampog	936	1 163	2 099
Tonjong	1 771	524	2 295
Larangan	2 824	310	3 134
Ketanggungan	2 797	572	3 369
Banjarharjo	2 613	574	3 187
Losari	3 222	552	3 774
Tanjung	3 388	71	3 459
Kersana	2 306	130	2 436
Bulakamba	2 523	1 085	3 608
Wanasari	2 757	532	3 289
Songgom	2 032	726	2 758
Jatibarang	2 596	103	2 699
Brebes	5 243	825	6 068
Kabupaten Brebes	42 504	13 215	55 719

Catatan/Note : ¹ Jumlah guru termasuk kepala sekolah dan guru/The total of teachers including headmaster and teacher

Sumber/Source : Kementerian Pendidikan dan Kebudayaan, Data Semester Ganji / Ministry of Educations and Culture, Odd Semester Data

Lanjutan Tabel/Continued Table 4.1.5

2019/2020

Kecamatan Subdistrict	Murid/Students		
	Negeri Public	Swasta Private	Jumlah Total
(1)	(8)	(9)	(10)
Salem	1 554	478	2 032
Bantarkawung	1 541	1 099	2 640
Bumiayu	2 482	2 510	4 992
Paguyangan	1 867	2 294	4 161
Sirampog	938	1 247	2 185
Tonjong	1 797	452	2 249
Larangan	2 929	260	3 189
Ketanggungan	2 702	645	3 347
Banjarharjo	2 629	609	3 238
Losari	3 148	626	3 774
Tanjung	3 210	73	3 283
Kersana	2 284	108	2 392
Bulakamba	2 499	1 255	3 754
Wanasari	2 859	613	3 472
Songgom	2 028	829	2 857
Jatibarang	2 521	90	2 611
Brebes	5 164	960	6 124
Kabupaten Brebes	42 152	14 148	56 300

Catatan/Note : ¹ Jumlah guru termasuk kepala sekolah dan guru/The total of teachers including headmaster and teacher
 Sumber/Source : Kementerian Pendidikan dan Kebudayaan, Sistem Data Pokok Pendidikan, data semester ganjil/ Ministry of
 Educations and Culture, Basic Education Data System, odd semester

Tabel
Table 4.1.6

Jumlah Sekolah, Guru, dan Murid Madrasah Tsanawiyah (MTs) di Bawah Kementerian Agama Menurut Kecamatan di Kabupaten Brebes, 2018/2019 dan 2019/2020
Number of Schools, Teachers, and Pupils in Madrasah Tsanawiyah (MTs) Under The Ministry of Religious Affairs by Subdistrict in Brebes Regency, 2018/2019 and 2019/2020

2018/2019

Kecamatan Subdistrict	Sekolah/Schools		
	Negeri Public	Swasta Private	Jumlah Total
(1)	(2)	(3)	(4)
Salem	-	3	3
Bantarkawung	2	3	5
Bumiayu	-	9	9
Paguyangan	-	4	4
Sirampog	-	14	14
Tonjong	-	8	8
Larangan	-	10	10
Ketanggungan	1	7	8
Banjarharjo	-	4	4
Losari	1	5	6
Tanjung	-	3	3
Kersana	-	2	2
Bulakamba	-	11	11
Wanasari	-	7	7
Songgom	-	6	6
Jatibarang	-	2	2
Brebes	1	2	3
Kabupaten Brebes	5	100	105

Lanjutan Tabel/*Continued Table* 4.1.6

2019/2020

Kecamatan Subdistrict	Sekolah/Schools		
	Negeri Public	Swasta Private	Jumlah Total
(1)	(2)	(3)	(4)
Salem	-	4	4
Bantarkawung	2	3	5
Bumiayu	-	9	9
Paguyangan	-	4	4
Sirampog	-	11	11
Tonjong	-	8	8
Larangan	-	10	10
Ketanggungan	1	6	7
Banjarharjo	-	5	5
Losari	1	4	5
Tanjung	-	3	3
Kersana	-	2	2
Bulakamba	-	11	11
Wanasari	-	7	7
Songgom	-	6	6
Jatibarang	-	2	2
Brebes	1	2	3
Kabupaten Brebes	5	97	102

Lanjutan Tabel/Continued Table 4.1.6

2018/2019

Kecamatan Subdistrict	Guru /Teachers ¹		
	Negeri Public	Swasta Private	Jumlah Total
(1)	(5)	(6)	(7)
Salem	-	40	40
Bantarkawung	72	35	107
Bumiayu	-	119	119
Paguyangan	-	64	64
Sirampog	-	173	173
Tonjong	-	101	101
Larangan	-	184	184
Ketanggungan	94	83	177
Banjarharjo	-	90	90
Losari	2	91	93
Tanjung	-	44	44
Kersana	-	41	41
Bulakamba	-	181	181
Wanasari	-	116	116
Songgom	-	81	81
Jatibarang	-	70	70
Brebes	108	56	164
Kabupaten Brebes	276	1 569	1 845

Lanjutan Tabel/Continued Table 4.1.6

2019/2020

Kecamatan Subdistrict	Guru ¹ /Teachers ¹		
	Negeri Public	Swasta Private	Jumlah Total
(1)	(5)	(6)	(7)
Salem	-	66	66
Bantarkawung	70	35	105
Bumiayu	-	103	103
Paguyangan	-	61	61
Sirampog	-	212	212
Tonjong	-	96	96
Larangan	-	199	199
Ketanggungan	106	92	198
Banjarharjo	-	85	85
Losari	2	74	76
Tanjung	-	45	45
Kersana	-	40	40
Bulakamba	-	224	224
Wanasari	-	127	127
Songgom	-	79	79
Jatibarang	-	64	64
Brebes	106	55	161
Kabupaten Brebes	284	1 657	1 941

Lanjutan Tabel/Continued Table 4.1.6

2018/2019

Kecamatan Subdistrict	Murid/Students		
	Negeri Public	Swasta Private	Jumlah Total
(1)	(8)	(9)	(10)
Salem	-	709	709
Bantarkawung	1 023	902	1 922
Bumiayu	-	1 751	1 751
Paguyangan	-	1 040	1 040
Sirampog	-	3 061	3 061
Tonjong	-	1 105	1 105
Larangan	-	3 074	3 074
Ketanggungan	1 088	1 697	2 785
Banjarharjo	-	1 260	1 260
Losari	326	1 619	1 945
Tanjung	-	920	920
Kersana	-	698	698
Bulakamba	-	3 587	3 587
Wanasari	-	1 583	1 583
Songgom	-	1 349	1 349
Jatibarang	-	990	990
Brebes	1 368	911	2 279
Kabupaten Brebes	3 805	26 256	30 058

Sumber/Source : Kantor Kementerian Agama Kabupaten Brebes

Lanjutan Tabel/*Continued Table* 4.1.6

2019/2020

Kecamatan <i>Subdistrict</i>	Murid/ <i>Students</i>		
	Negeri <i>Public</i>	Swasta <i>Private</i>	Jumlah <i>Total</i>
(1)	(8)	(9)	(10)
Salem	-	741	741
Bantarkawung	1 015	428	1 443
Bumiayu	-	1 721	1 721
Paguyangan	-	945	945
Sirampog	-	2 484	2 484
Tonjong	-	1 022	1 022
Larangan	-	2 924	2 924
Ketanggungan	1 210	1 468	2 678
Banjarharjo	-	1 217	1 217
Losari	204	880	1 084
Tanjung	-	887	887
Kersana	-	693	693
Bulakamba	-	3 480	3 480
Wanasari	-	1 467	1 467
Songgom	-	1 314	1 314
Jatibarang	-	988	988
Brebes	1 351	892	2 243
Kabupaten Brebes	3 780	23 551	27 331

Sumber/*Source*: Kementerian Agama, EMIS, data semester ganjillaporan sampai dengan 15 Maret 2020/ Ministry of Religious Affairs, EMIS, odd semester report data up to March 15th, 2020

Tabel
Table 4.1.7**Jumlah Sekolah, Guru, dan Murid Sekolah Menengah Atas (SMA) di Bawah Kementerian Pendidikan dan Kebudayaan Menurut Kecamatan di Kabupaten Brebes, 2018/2019 dan 2019/2020***Number of Schools, Teachers, and Pupils in Senior High Schools Under The Ministry of Education and Culture by Subdistrict in Brebes Regency, 2018/2019 and 2019/2020*

2018/2019

Kecamatan Subdistrict	Sekolah/Schools		
	Negeri Public	Swasta Private	Jumlah Total
(1)	(2)	(3)	(4)
Salem	1	-	1
Bantarkawung	1	-	1
Bumiayu	1	5	6
Paguyangan	1	1	2
Sirampog	1	1	2
Tonjong	-	2	2
Larangan	1	-	1
Ketanggungan	1	1	2
Banjarharjo	1	2	3
Losari	1	-	1
Tanjung	1	-	1
Kersana	1	-	1
Bulakamba	1	1	2
Wanasari	1	-	1
Songgom	-	1	1
Jatibarang	1	-	1
Brebes	3	-	3
Kabupaten Brebes	17	14	31

Lanjutan Tabel/*Continued Table* 4.1.7

2019/2020

Kecamatan <i>Subdistrict</i>	Sekolah/Schools		
	Negeri <i>Public</i>	Swasta <i>Private</i>	Jumlah <i>Total</i>
(1)	(2)	(3)	(4)
Salem	1	-	1
Bantarkawung	1	-	1
Bumiayu	1	5	6
Paguyangan	1	1	2
Sirampog	1	1	2
Tonjong	-	2	2
Larangan	1	-	1
Ketanggungan	1	1	2
Banjarharjo	1	2	3
Losari	1	-	1
Tanjung	1	-	1
Kersana	1	-	1
Bulakamba	1	1	2
Wanasari	1	-	1
Songgom	-	1	1
Jatibarang	1	-	1
Brebes	3	-	3
Kabupaten Brebes	17	14	31

Lanjutan Tabel/Continued Table 4.1.7

2018/2019

Kecamatan Subdistrict	Guru ¹ /Teachers ¹		
	Negeri Public	Swasta Private	Jumlah Total
(1)	(5)	(6)	(7)
Salem	38	-	38
Bantarkawung	36	-	36
Bumiayu	60	87	147
Paguyangan	32	10	42
Sirampog	25	24	49
Tonjong	-	21	21
Larangan	63	-	63
Ketanggungan	41	15	56
Banjarharjo	38	9	47
Losari	33	-	33
Tanjung	58	-	58
Kersana	42	-	42
Bulakamba	54	12	66
Wanasari	28	-	28
Songgom	-	3	3
Jatibarang	32	-	32
Brebes	179	-	179
Kabupaten Brebes	759	181	940

Lanjutan Tabel/*Continued Table* 4.1.7

2019/2020

Kecamatan <i>Subdistrict</i>	Guru ¹ /Teachers ¹		
	Negeri <i>Public</i>	Swasta <i>Private</i>	Jumlah <i>Total</i>
(1)	(5)	(6)	(7)
Salem	39	-	39
Bantarkawung	37	-	37
Bumiayu	58	99	157
Paguyangan	34	8	42
Sirampog	25	23	48
Tonjong	-	18	18
Larangan	63	-	63
Ketanggungan	41	14	55
Banjarharjo	35	5	40
Losari	42	-	42
Tanjung	65	-	65
Kersana	39	-	39
Bulakamba	50	16	66
Wanasari	25	-	25
Songgom	-	3	3
Jatibarang	32	-	32
Brebes	170	-	170
Kabupaten Brebes	755	186	941

Lanjutan Tabel/Continued Table 4.1.7

2018/2019

Kecamatan Subdistrict	Murid/Students		
	Negeri Public	Swasta Private	Jumlah Total
(1)	(8)	(9)	(10)
Salem	834	-	834
Bantarkawung	734	-	734
Bumiayu	1 049	1 447	2 496
Paguyangan	646	235	881
Sirampog	435	397	832
Tonjong	-	228	228
Larangan	1 291	-	1 291
Ketanggungan	930	180	1 110
Banjarharjo	971	163	1 134
Losari	601	-	601
Tanjung	1 227	-	1 227
Kersana	939	-	939
Bulakamba	1 146	185	1 331
Wanasari	580	-	580
Songgom	-	65	65
Jatibarang	780	-	780
Brebes	3 511	-	3 511
Kabupaten Brebes	15 674	2 900	18 574

Lanjutan Tabel/Continued Table 4.1.7

2019/2020

Kecamatan Subdistrict	Murid/Students		
	Negeri Public	Swasta Private	Jumlah Total
(1)	(8)	(9)	(10)
Salem	769	-	769
Bantarkawung	748	-	748
Bumiayu	1 059	1 618	2 677
Paguyangan	634	222	856
Sirampog	481	426	907
Tonjong	-	221	221
Larangan	1 241	-	1 241
Ketanggungan	974	156	1 130
Banjarharjo	1 009	92	1 101
Losari	649	-	649
Tanjung	1 220	-	1 220
Kersana	945	-	945
Bulakamba	1 253	244	1 497
Wanasari	635	-	635
Songgom	-	67	67
Jatibarang	780	-	780
Brebes	3 411	-	3 411
Kabupaten Brebes	15 808	3 046	18 854

Catatan/Note : ¹ Jumlah guru termasuk kepala sekolah dan guru/The total of teachers including headmaster and teacher

Sumber/ Source : Kementerian Pendidikan dan Kebudayaan, Sistem Data Pokok Pendidikan, data semester ganjil/ Ministry of Educations and Culture, Basic Education Data System, odd semester

Tabel
Table 4.1.8**Jumlah Sekolah, Guru, dan Murid Sekolah Menengah Kejuruan (SMK) di Bawah Kementerian Pendidikan dan Kebudayaan Menurut Kecamatan di Kabupaten Brebes, 2018/2019 dan 2019/2020***Number of Schools, Teachers, and Pupils in Vocational High Schools Under The Ministry of Education and Culture by Subdistrict in Brebes Regency, 2018/2019 and 2019/2020***2018/2019**

Kecamatan Subdistrict	Sekolah/Schools		
	Negeri Public	Swasta Private	Jumlah Total
(1)	(2)	(3)	(4)
Salem	-	3	3
Bantarkawung	-	5	5
Bumiayu	-	10	10
Paguyangan	-	8	8
Sirampog	-	8	8
Tonjong	1	4	5
Larangan	-	6	6
Ketanggungan	-	6	6
Banjarharjo	-	2	2
Losari	-	4	4
Tanjung	-	1	1
Kersana	1	2	3
Bulakamba	1	5	6
Wanasari	-	3	3
Songgom	2	4	6
Jatibarang	-	5	5
Brebes	1	10	11
Kabupaten Brebes	6	86	92

Lanjutan Tabel/*Continued Table* 4.1.8

2019/2020

Kecamatan <i>Subdistrict</i>	Sekolah/Schools		
	Negeri <i>Public</i>	Swasta <i>Private</i>	Jumlah <i>Total</i>
(1)	(2)	(3)	(4)
Salem	-	3	3
Bantarkawung	-	5	5
Bumiayu	-	10	10
Paguyangan	-	8	8
Sirampog	-	8	8
Tonjong	1	4	5
Larangan	-	7	7
Ketanggungan	-	7	7
Banjarharjo	-	2	2
Losari	-	4	4
Tanjung	-	1	1
Kersana	1	2	3
Bulakamba	1	5	6
Wanasari	-	3	3
Songgom	2	4	6
Jatibarang	-	5	5
Brebes	1	10	11
Kabupaten Brebes	6	88	94

Lanjutan Tabel/Continued Table 4.1.8

2018/2019

Kecamatan Subdistrict	Guru ¹ /Teachers ¹		
	Negeri Public	Swasta Private	Jumlah Total
(1)	(5)	(6)	(7)
Salem	-	47	47
Bantarkawung	-	115	115
Bumiayu	-	234	234
Paguyangan	-	158	158
Sirampog	-	166	166
Tonjong	76	79	155
Larangan	-	202	202
Ketanggungan	-	80	80
Banjarharjo	-	17	17
Losari	-	86	86
Tanjung	-	18	18
Kersana	67	97	164
Bulakamba	73	116	189
Wanasari	-	68	68
Songgom	41	56	97
Jatibarang	-	66	66
Brebes	58	206	264
Kabupaten Brebes	315	1 811	2 126

Lanjutan Tabel/*Continued Table* 4.1.8

2019/2020

Kecamatan Subdistrict	Guru ¹ /Teachers ¹		
	Negeri Public	Swasta Private	Jumlah Total
(1)	(5)	(6)	(7)
Salem	-	52	52
Bantarkawung	-	120	120
Bumiayu	-	254	254
Paguyangan	-	168	168
Sirampog	-	175	175
Tonjong	76	81	157
Larangan	-	231	231
Ketanggungan	-	94	94
Banjarharjo	-	17	17
Losari	-	113	113
Tanjung	-	18	18
Kersana	92	105	197
Bulakamba	80	114	194
Wanasari	-	77	77
Songgom	44	70	114
Jatibarang	-	80	80
Brebes	61	218	279
Kabupaten Brebes	353	1 987	2 340

Lanjutan Tabel/Continued Table 4.1.8

2018/2019

Kecamatan Subdistrict	Murid/Students		
	Negeri Public	Swasta Private	Jumlah Total
(1)	(8)	(9)	(10)
Salem	-	756	756
Bantarkawung	-	1 936	1 936
Bumiayu	-	4 555	4 555
Paguyangan	-	2 721	2 721
Sirampog	-	2 904	2 904
Tonjong	1 440	1 462	2 902
Larangan	-	3 442	3 442
Ketanggungan	-	1 225	1 225
Banjarharjo	-	260	260
Losari	-	2 096	2 096
Tanjung	-	176	176
Kersana	1 574	2 630	4 204
Bulakamba	1 424	2 020	3 444
Wanasari	-	980	980
Songgom	933	808	1 741
Jatibarang	-	741	741
Brebes	1 425	2 844	4 269
Kabupaten Brebes	6 796	31 556	38 352

Lanjutan Tabel/*Continued Table* 4.1.8

2019/2020

Kecamatan <i>Subdistrict</i>	Murid/ <i>Students</i>		
	Negeri <i>Public</i>	Swasta <i>Private</i>	Jumlah <i>Total</i>
(1)	(8)	(9)	(10)
Salem	-	893	893
Bantarkawung	-	1 994	1 994
Bumiayu	-	4 715	4 715
Paguyangan	-	2 613	2 613
Sirampog	-	2 916	2 916
Tonjong	1 501	1 384	2 885
Larangan	-	3 834	3 834
Ketanggungan	-	1 229	1 229
Banjarharjo	-	296	296
Losari	-	2 508	2 508
Tanjung	-	253	253
Kersana	1 548	2 990	4 538
Bulakamba	1 509	2 186	3 695
Wanasari	-	1 030	1 030
Songgom	985	732	1 717
Jatibarang	-	775	775
Brebes	1 386	2 943	4 329
Kabupaten Brebes	6 929	33 291	40 220

Catatan/*Note* : ¹ Guru yang mengajar di 2 sekolah atau lebih dihitung di masing-masing sekolah/*The teacher who taught in two schools or more counted in every school*

² Jumlah guru termasuk kepala sekolah dan guru/*The total of teachers including headmaster and teacher*

Sumber/*Source* : Kementerian Pendidikan dan Kebudayaan, Sistem Data Pokok Pendidikan, data semester ganjil/ *Ministry of Educations and Culture, Basic Education Data System, odd semester*

Tabel
Table 4.1.9

**Jumlah Sekolah, Guru, dan Murid Madrasah Aliyah (MA)
di Bawah Kementerian Agama Menurut Kecamatan di
Kabupaten Brebes, 2018-2019 and 2019/2020**
*Number of Schools, Teachers, and Pupils in Madrasah Aliyah (MA)
Under the Ministry of Religious Affairs by Subdistrict in Brebes
Regency, 2018/2019 and 2019/2020*

2018/2019

Kecamatan Subdistrict	Sekolah/Schools		
	Negeri Public	Swasta Private	Jumlah Total
(1)	(2)	(3)	(4)
Salem	-	2	2
Bantarkawung	-	1	1
Bumiayu	1	3	4
Paguyangan	-	1	1
Sirampog	-	6	6
Tonjong	-	-	-
Larangan	-	2	2
Ketanggungan	-	2	2
Banjarharjo	-	-	-
Losari	-	1	1
Tanjung	-	2	2
Kersana	-	2	2
Bulakamba	-	1	1
Wanasari	-	1	1
Songgom	-	2	2
Jatibarang	-	1	1
Brebes	1	1	2
Kabupaten Brebes	2	28	30

Lanjutan Tabel/*Continued Table* 4.1.9

2019/2020

Kecamatan <i>Subdistrict</i>	Sekolah/ <i>Schools</i>		
	Negeri <i>Public</i>	Swasta <i>Private</i>	Jumlah <i>Total</i>
(1)	(2)	(3)	(4)
Salem	-	2	2
Bantarkawung	-	1	1
Bumiayu	1	3	4
Paguyangan	-	1	1
Sirampog	-	6	6
Tonjong	-	-	-
Larangan	-	2	2
Ketanggungan	-	2	2
Banjarharjo	-	-	-
Losari	-	1	1
Tanjung	-	2	2
Kersana	-	2	2
Bulakamba	-	1	1
Wanasari	-	2	2
Songgom	-	2	2
Jatibarang	-	1	1
Brebes	1	1	2
Kabupaten Brebes	2	29	31

Lanjutan Tabel/Continued Table 4.1.9

2018/2019

Kecamatan Subdistrict	Guru ¹ /Teachers ¹		
	Negeri Public	Swasta Private	Jumlah Total
(1)	(5)	(6)	(7)
Salem	-	16	16
Bantarkawung	-	15	15
Bumiayu	67	147	214
Paguyangan	-	8	8
Sirampog	-	117	117
Tonjong	-	-	-
Larangan	-	18	18
Ketanggungan	-	35	35
Banjarharjo	-	-	-
Losari	-	20	20
Tanjung	-	37	37
Kersana	-	26	26
Bulakamba	-	19	19
Wanasari	-	19	19
Songgom	-	22	22
Jatibarang	-	19	19
Brebes	70	-	70
Kabupaten Brebes	137	518	655

Lanjutan Tabel/*Continued Table* 4.1.9

2019/2020

Kecamatan Subdistrict	Guru ¹ /Teachers ¹		
	Negeri Public	Swasta Private	Jumlah Total
(1)	(5)	(6)	(7)
Salem	-	16	16
Bantarkawung	-	14	14
Bumiayu	60	81	141
Paguyangan	-	8	8
Sirampog	-	131	131
Tonjong	-	-	-
Larangan	-	16	16
Ketanggungan	-	33	33
Banjarharjo	-	-	-
Losari	-	13	13
Tanjung	-	37	37
Kersana	-	15	15
Bulakamba	-	18	18
Wanasari	-	21	21
Songgom	-	20	20
Jatibarang	-	12	12
Brebes	50	15	65
Kabupaten Brebes	110	450	560

Lanjutan Tabel/*Continued Table 4.1.9*

2018/2019

Kecamatan Subdistrict	Murid/Students		
	Negeri Public	Swasta Private	Jumlah Total
(1)	(8)	(9)	(10)
Salem	-	136	136
Bantarkawung	-	173	173
Bumiayu	1 094	657	1 751
Paguyangan	-	61	61
Sirampog	-	2 434	2 434
Tonjong	-	-	-
Larangan	-	242	242
Ketanggungan	-	316	316
Banjarharjo	-	-	-
Losari	-	81	81
Tanjung	-	253	253
Kersana	-	161	161
Bulakamba	-	328	328
Wanasari	-	69	69
Songgom	-	205	205
Jatibarang	-	131	131
Brebes	1 081	60	1 141
Kabupaten Brebes	2 175	5 307	7 482

Lanjutan Tabel/*Continued Table* 4.1.9

2019/2020

Kecamatan <i>Subdistrict</i>	Murid/ <i>Students</i>		
	Negeri <i>Public</i>	Swasta <i>Private</i>	Jumlah <i>Total</i>
(1)	(8)	(9)	(10)
Salem	-	147	147
Bantarkawung	-	179	179
Bumiayu	1 050	647	1 697
Paguyangan	-	64	64
Sirampog	-	1 605	1 605
Tonjong	-	-	-
Larangan	-	230	230
Ketanggungan	-	309	309
Banjarharjo	-	-	-
Losari	-	31	31
Tanjung	-	242	242
Kersana	-	147	147
Bulakamba	-	323	323
Wanasari	-	87	87
Songgom	-	197	197
Jatibarang	-	132	132
Brebes	1 006	59	1 065
Kabupaten Brebes	2 056	4 399	6 455

Sumber/*Source* : Kementerian Agama, EMIS, data semester ganjillaporan sampai dengan 15 Maret 2020/ Ministry of Religious Affairs, EMIS, odd semester report data up to March 15th, 2020

Tabel
Table 4.1.10

Jumlah Desa¹/Kelurahan yang Memiliki Fasilitas Sekolah Menurut Kecamatan dan Tingkat Pendidikan di Kabupaten Brebes, 2014– 2019
Number of Villages¹ Having Educational Facilities by Subdistrict and Educational Level in Brebes Regency, 2014–2019

Kecamatan Subdistrict	Sekolah Dasar Primary School		
	2014	2018	2019
(1)	(2)	(3)	(4)
Salem	21	21	21
Bantarkawung	18	18	18
Bumiayu	15	15	15
Paguyangan	12	12	12
Sirampog	13	13	13
Tonjong	14	14	14
Larangan	11	11	11
Ketanggungan	21	21	21
Banjarharjo	25	25	25
Losari	22	22	22
Tanjung	18	18	18
Kersana	13	13	13
Bulakamba	19	19	19
Wanasari	20	20	20
Songgom	10	10	10
Jatibarang	22	22	22
Brebes	23	23	23
Kabupaten Brebes	297	297	297

Lanjutan Tabel/*Continued Table* 4.1.10

Kecamatan Subdistrict	SMP Junior High School		
	2014	2018	2019
(1)	(5)	(6)	(7)
Salem	11	11	11
Bantarkawung	10	11	11
Bumiayu	11	11	11
Paguyangan	10	9	10
Sirampog	10	10	10
Tonjong	9	10	10
Larangan	9	9	9
Ketanggungan	10	11	12
Banjarharjo	8	9	9
Losari	8	9	9
Tanjung	7	8	8
Kersana	5	5	5
Bulakamba	12	14	15
Wanasari	8	8	11
Songgom	8	8	8
Jatibarang	4	4	4
Brebes	7	8	10
Kabupaten Brebes	147	155	163

Lanjutan Tabel/*Continued Table 4.1.10*

Kecamatan Subdistrict	SMA Senior High School		
	2014	2018	2019
(1)	(8)	(9)	(10)
Salem	2	2	2
Bantarkawung	1	1	1
Bumiayu	8	6	6
Paguyangan	2	2	2
Sirampog	4	4	4
Tonjong	3	2	2
Larangan	3	2	2
Ketanggungan	5	4	5
Banjarharjo	2	3	3
Losari	1	1	1
Tanjung	2	3	3
Kersana	2	2	2
Bulakamba	2	2	2
Wanasari	3	2	2
Songgom	2	2	2
Jatibarang	1	2	2
Brebes	3	3	4
Kabupaten Brebes	46	43	45

Lanjutan Tabel/*Continued Table* 4.1.10

Kecamatan <i>Subdistrict</i>	SMK <i>Vocational School</i>		
	2014	2018	2019
(1)	(11)	(12)	(13)
Salem	3	3	3
Bantarkawung	4	4	4
Bumiayu	8	9	9
Paguyangan	5	6	5
Sirampog	5	5	5
Tonjong	3	4	4
Larangan	3	4	4
Ketanggungan	3	5	5
Banjarharjo	2	2	2
Losari	2	5	4
Tanjung	1	1	1
Kersana	2	3	3
Bulakamba	3	5	5
Wanasari	3	3	3
Songgom	2	5	5
Jatibarang	3	4	4
Brebes	6	7	7
Kabupaten Brebes	58	75	73

Lanjutan Tabel/*Continued Table* 4.1.10

Kecamatan Subdistrict	Perguruan Tinggi University		
	2014	2018	2019
(1)	(14)	(15)	(16)
Salem	–	–	–
Bantarkawung	–	–	–
Bumiayu	–	–	–
Paguyangan	1	1	2
Sirampog	1	1	1
Tonjong	–	–	–
Larangan	–	–	–
Ketanggungan	–	–	–
Banjarharjo	–	–	–
Losari	–	–	–
Tanjung	–	–	–
Kersana	–	–	–
Bulakamba	–	–	–
Wanasari	1	1	1
Songgom	–	–	–
Jatibarang	1	1	1
Brebes	1	2	2
Kabupaten Brebes	5	6	7

Catatan/*Note* : ¹ Desa pada tabel ini termasuk Unit Permukiman Transmigrasi (UPT) yang masih dibina oleh kementerian terkait dan nagari di Kabupaten/Kota Sumatera Barat/*Villages in this table include Transmigration Settlement Unit which is still fostered by the relevant ministries and the nagari in the Province of Sumatera Barat*

Sumber/*Source*: BPS, *Pendataan Potensi Desa (Podes)/BPS–Statistics Indonesia, Village Potential Data Collection*

Tabel
Table 4.1.11

Jumlah Perguruan Tinggi¹, Mahasiswa, dan Tenaga Pendidik (Negeri dan Swasta) di Bawah Kementerian Riset, Teknologi dan Pendidikan Tinggi Menurut Kecamatan, 2019
Number of Universities¹, Students, and Lecturers (State and Private) Under the Ministry of Research, Technology and High Education by subdistrict, 2019

Kecamatan Subdistrict	Jumlah Perguruan Tinggi Number of Universities		Jumlah Mahasiswa Number of Students	
	Negeri Public	Swasta Private	Negeri Public	Swasta Private
(1)	(2)	(3)	(4)	(5)
Salem	-	-	-	-
Bantarkawung	-	-	-	-
Bumiayu	-	-	-	-
Paguyangan	-	1	-	1 565
Sirampog	-	1	-	121
Tonjong	-	-	-	-
Larangan	-	-	-	-
Ketanggungan	-	-	-	-
Banjarharjo	-	-	-	-
Losari	-	-	-	-
Tanjung	-	-	-	-
Kersana	-	-	-	-
Bulakamba	-	-	-	-
Wanasari	-	1	-	1 174
Songgom	-	-	-	-
Jatibarang	-	1	-	74
Brebes	-	1	-	318
Kabupaten Brebes	-	6	-	3 252

Lanjutan Tabel/*Continued Table 4.1.11*

Kecamatan Subdistrict	Jumlah Tenaga Edukatif Number of Lecturers	
	Negeri Public	Swasta Private
(1)	(6)	(7)
Salem	-	-
Bantarkawung	-	-
Bumiayu	-	-
Paguyangan	-	85
Sirampog	-	13
Tonjong	-	-
Larangan	-	-
Ketanggungan	-	-
Banjarharjo	-	-
Losari	-	-
Tanjung	-	-
Kersana	-	-
Bulakamba	-	-
Wanasari	-	104
Songgom	-	-
Jatibarang	-	12
Brebes	-	18
Kabupaten Brebes	-	232

catatan/*Note* : ¹ Termasuk Institut, Sekolah Tinggi, Akademi, dan Politeknik/*Including Institute, College, Academy, and Polytechnic*

Sumber/*Source* : Kementerian Riset, Teknologi dan Pendidikan Tinggi/*Ministry of Research, Technology and High Education*

Tabel
Table 4.1.12

Jumlah Perguruan Tinggi¹, Mahasiswa, dan Tenaga Pendidik (Negeri dan Swasta) di Bawah Kementerian Agama Menurut Kecamatan, 2019
Number of Universities¹, Students, and Lecturers (State and Private) Under the Ministry of Religious Affairs by Subdistrict, 2019

Kecamatan Subdistrict	Jumlah Perguruan Tinggi Number of Universities		Jumlah Mahasiswa Number of Students	
	Negeri Public	Swasta Private	Negeri Public	Swasta Private
(1)	(2)	(3)	(4)	(5)
Salem	-	-	-	-
Bantarkawung	-	-	-	-
Bumiayu	-	-	-	-
Paguyangan	-	-	-	-
Sirampog	-	-	-	-
Tonjong	-	-	-	-
Larangan	-	-	-	-
Ketanggungan	-	-	-	-
Banjarharjo	-	-	-	-
Losari	-	-	-	-
Tanjung	-	-	-	-
Kersana	-	-	-	-
Bulakamba	-	-	-	-
Wanasari	-	-	-	-
Songgom	-	-	-	-
Jatibarang	-	-	-	-
Brebes	-	1	-	794
Kabupaten Brebes	-	1	-	794

Lanjutan Tabel/*Continued Table* 4.1.12

Kecamatan Subdistrict	Jumlah Tenaga Edukatif Number of Lecturers	
	Negeri Public	Swasta Private
(1)	(6)	(7)
Salem	-	-
Bantarkawung	-	-
Bumiayu	-	-
Paguyangan	-	-
Sirampog	-	-
Tonjong	-	-
Larangan	-	-
Ketanggungan	-	-
Banjarharjo	-	-
Losari	-	-
Tanjung	-	-
Kersana	-	-
Bulakamba	-	-
Wanasari	-	-
Songgom	-	-
Jatibarang	-	-
Brebes	-	58
Kabupaten Brebes	-	58

Catatan/Note : ¹ Termasuk Institut, Sekolah Tinggi, Akademi, dan Politeknik/*Including Institute, College, Academy, and Polytechnic*

Sumber/Source : Kementerian Riset, Teknologi dan Pendidikan Tinggi/*Ministry of Research, Technology and High Education*

Tabel
Table 4.1.13

Persentase Penduduk Usia 7–24 Tahun Menurut Jenis Kelamin, Kelompok Umur Sekolah, dan Partisipasi Sekolah, 2017–2019
Percentage of Population Aged 7–24 Years by Sex, School Age Group, and School Participation, 2017–2019

Jenis Kelamin dan Kelompok Umur Sekolah <i>Sex and School Age Group</i>	2017		
	Tidak/Belum Pernah Sekolah <i>Not/Never Attending School</i>	Masih Sekolah <i>Attending School</i>	Tidak Sekolah Lagi <i>Not Attending School Anymore</i>
(1)	(2)	(3)	(4)
Laki-laki/Male			
7-12	-	100,00	-
13-15	0,31	95,68	4,01
16-18	2,51	52,85	44,64
19-24	-	23,11	76,89
7-24	0,50	66,75	32,75
Perempuan/Female			
7-12	-	100,00	-
13-15	1,20	93,18	5,63
16-18	0,98	54,69	44,33
19-24	0,42	9,17	90,41
7-24	0,52	62,62	36,87
Jumlah/Total			
7-12	-	100,00	-
13-15	0,73	94,49	4,78
16-18	1,79	53,72	44,49
19-24	0,20	16,53	83,27
7-24	0,51	64,79	34,70

Lanjutan Tabel/*Continued Table* 4.1.13

Jenis Kelamin dan Kelompok Umur Sekolah <i>Sex and School Age Group</i>	2018		
	Tidak/Belum Pernah Sekolah <i>Not/Never Attending School</i>	Masih Sekolah <i>Attending School</i>	Tidak Sekolah Lagi <i>Not Attending School Anymore</i>
(1)	(5)	(6)	(7)
<i>Laki-laki/Male</i>			
7-12	-	99 480	-
13-15	-	5 211	3 661
16-18	-	26 982	27 209
19-24	2 181	20 101	67 430
7-24	2 181	198 674	98 300
<i>Perempuan/Female</i>			
7-12	-	93 632	-
13-15	-	44 394	1 832
16-18	-	25 388	26 091
19-24	-	15 234	63 060
7-24	-	178 648	90 983
Jumlah/Total			
7-12	-	193 112	-
13-15	-	96 505	5 493
16-18	-	52 370	53 300
19-24	2 181	35 335	130 490
7-24	2 181	377 322	189 283

Lanjutan Tabel/*Continued Table* 4.1.13

Jenis Kelamin dan Kelompok Umur Sekolah <i>Sex and School Age Group</i>	2019		
	Tidak/Belum Pernah Sekolah <i>Not/Never Attending School</i>	Masih Sekolah <i>Attending School</i>	Tidak Sekolah Lagi <i>Not Attending School Anymore</i>
(1)	(8)	(9)	(10)
Laki-laki/Male			
7-12	-	44,49	0,37
13-15	-	17,42	0,91
16-18	-	8,47	9,44
19-24	0,87	6,79	22,53
7-24	0,87	65,88	33,25
Perempuan/Female			
7-12	-	34,51	-
13-15	-	15,87	0,98
16-18	-	8,93	7,74
19-24	0,21	5,86	25,91
7-24	0,21	65,16	34,63
Jumlah/Total			
7-12	-	33,82	0,19
13-15	-	16,68	0,94
16-18	-	8,69	8,63
19-24	0,55	6,35	24,14
7-24	0,55	65,54	33,91

Catatan/*Note* : ¹ Termasuk pendidikan nonformal (Paket A, Paket B, atau Paket C)/*Including Package A, Package B, or Package C*

Sumber/*Source* : BPS, Survei Sosial Ekonomi Nasional Maret (Susenas)/*BPS-Statistics Indonesia, National Socioeconomic Survey March*

Tabel 4.1.14 Angka Partisipasi Murni (APM) dan Angka Partisipasi Kasar (APK) Menurut Jenjang Pendidikan, 2018–2019
Table 4.1.14 Net Participation Rates and Gross Participation Rates by Educational Level, 2018–2019

Jenjang Pendidikan Educational Level	Angka Partisipasi Murni (APM) Net Participation Rates		Angka Partisipasi Kasar (APK) Gross Participation Rates	
	2018	2019	2018	2019
(1)	(2)	(3)	(4)	(5)
SD/MI Elementary School	98,86	98,79	110,13	111,82
SMP/MTs Junior High School	84,83	83,49	88,89	85,37
SMA/SMK/MA Senior High School	49,56	49,52	69,29	68,96

Sumber/Source : BPS, Survei Sosial Ekonomi Nasional (Susenas) Maret/BPS-Statistics Indonesia, National Socioeconomic Survey March

Tabel
Table 4.1.15

Persentase Penduduk Berumur 15 Tahun ke Atas yang Melek Huruf Menurut Kelompok Umur di Kabupaten Brebes 2018 dan 2019
Percentage of Literate People Aged 15 Years and Over by Age Group in Brebes Regency, 2018 and 2019

Kelompok Umur <i>Age Group</i>	2018	2019
(1)	(2)	(3)
15–19	100,00	100,00
20–24	100,00	100,00
25–29	100,00	100,00
30–34	99,16	99,89
35–39	97,85	99,72
40–44	97,99	98,45
45–49	91,13	94,50
50+	69,82	73,52
Jumlah/Total	89,62	91,14
15–24	100,00	100,00
15–44	99,25	99,72
15+	89,62	91,14
45+	74,33	77,93

Sumber/Source: BPS, Survei Sosial Ekonomi Nasional (Susenas)/BPS-Statistics Indonesia, National Socioeconomic Survey

4.2 KESEHATAN HEALTH

Tabel 4.2.1 **Jumlah Desa¹/Kelurahan Yang Memiliki Sarana Kesehatan Menurut Kecamatan di Kabupaten Brebes, 2014-2019**
Number of Villages¹ Having Health Facilities by Subdistrict in Brebes Regency, 2014 -2019

Kecamatan Subdistrict	Rumah Sakit Hospital		
	2014	2018	2019
(1)	(2)	(3)	(4)
Salem	-	-	-
Bantarkawung	-	-	-
Bumiayu	2	2	2
Paguyangan	-	-	-
Sirampog	-	-	-
Tonjong	-	-	-
Larangan	1	1	1
Ketanggungan	-	-	-
Banjarharjo	1	1	1
Losari	-	-	-
Tanjung	-	1	1
Kersana	-	-	-
Bulakamba	-	-	-
Wanasari	1	1	1
Songgom	-	-	-
Jatibarang	-	-	1
Brebes	1	2	2
Kabupaten Brebes	6	8	9

Lanjutan Tabel/*Continued Table* 4.2.1

Kecamatan <i>Subdistrict</i>	Rumah Sakit Bersalin <i>Maternity Hospital</i>		
	2014	2018	2019
(1)	(5)	(6)	(7)
Salem	-	-	-
Bantarkawung	-	-	-
Bumiayu	2	-	-
Paguyangan	3	1	-
Sirampog	-	1	-
Tonjong	1	1	-
Larangan	1	-	-
Ketanggungan	2	-	-
Banjarharjo	-	-	-
Losari	-	-	-
Tanjung	1	1	-
Kersana	2	-	-
Bulakamba	1	1	-
Wanasari	-	-	-
Songgom	1	1	-
Jatibarang	2	1	-
Brebes	11	4	-
Kabupaten Brebes	27	11	-

Lanjutan Tabel/*Continued Table* 4.2.1

Kecamatan Subdistrict	Poliklinik Polyclinic		
	2014	2018	2019
(1)	(8)	(9)	(10)
Salem	-	-	-
Bantarkawung	-	-	-
Bumiayu	4	3	3
Paguyangan	1	3	2
Sirampog	1	1	1
Tonjong	-	2	2
Larangan	7	2	1
Ketanggungan	5	2	1
Banjarharjo	6	3	1
Losari	4	3	2
Tanjung	2	5	2
Kersana	3	-	1
Bulakamba	11	7	4
Wanasari	4	3	4
Songgom	2	1	-
Jatibarang	3	1	1
Brebes	3	3	4
Kabupaten Brebes	56	39	29

Lanjutan Tabel/*Continued Table* 4.2.1

Kecamatan Subdistrict	Puskesmas Public Health Center		
	2014	2018	2019
(1)	(11)	(12)	(13)
Salem	2	2	2
Bantarkawung	2	2	2
Bumiayu	2	3	2
Paguyangan	2	2	2
Sirampog	1	1	1
Tonjong	2	2	2
Larangan	2	2	2
Ketanggungan	2	2	2
Banjarharjo	3	3	3
Losari	3	3	3
Tanjung	3	3	3
Kersana	1	1	1
Bulakamba	3	3	4
Wanasari	3	3	3
Songgom	1	1	1
Jatibarang	2	2	2
Brebes	4	4	4
Kabupaten Brebes	38	39	39

Lanjutan Tabel/*Continued Table 4.2.1*

Kecamatan Subdistrict	Puskesmas Pembantu Subsidiary of Public Health Center		
	2014	2018	2019
(1)	(14)	(15)	(16)
Salem	2	3	2
Bantarkawung	7	4	7
Bumiayu	3	3	3
Paguyangan	4	6	5
Sirampog	3	4	3
Tonjong	4	4	3
Larangan	4	6	4
Ketanggungan	5	4	5
Banjarharjo	4	4	4
Losari	5	6	4
Tanjung	3	3	3
Kersana	5	5	4
Bulakamba	4	6	4
Wanasari	4	4	4
Songgom	1	2	2
Jatibarang	2	2	2
Brebes	3	3	2
Kabupaten Brebes	63	69	61

Lanjutan Tabel/*Continued Table 4.2.1*

Kecamatan Subdistrict	Apotek Pharmacy		
	2014	2018	2019
(1)	(17)	(18)	(19)
Salem	3	4	5
Bantarkawung	3	5	2
Bumiayu	6	7	7
Paguyangan	3	6	5
Sirampog	1	4	4
Tonjong	1	2	3
Larangan	3	5	5
Ketanggungan	2	3	4
Banjarharjo	3	3	3
Losari	2	6	5
Tanjung	3	4	4
Kersana	2	4	4
Bulakamba	8	8	9
Wanasari	5	8	6
Songgom	1	1	2
Jatibarang	3	6	5
Brebes	8	9	12
Kabupaten Brebes	57	85	85

Catatan/Note: ¹ Desa pada tabel ini termasuk Unit Permukiman Transmigrasi (UPT) yang masih dibina oleh kementerian terkait dan nagari di Kabupaten/Kota Sumatera Barat/*Villages in this table include Transmigration Settlement Unit which is still fostered by the relevant ministries and the nagari in the Province of Sumatera Barat*

Sumber/Source : BPS, Pendataan Potensi Desa (Podes)/BPS-Statistics Indonesia, Village Potential Data Collecting

Tabel 4.2.2 Jumlah Tenaga Kesehatan Menurut Kecamatan di Kabupaten Brebes, 2019
Number of Medical Personnel by Subdistrict in Brebes Regency, 2019

Kecamatan Subdistrict	Dokter Doctor	Perawat Nurse	Bidan Midwife	Farmasi Pharmaceutical	Ahli Gizi Nutritionist
(1)	(2)	(3)	(4)	(5)	(6)
Salem	3	36	38	-	2
Bantarkawung	5	31	51	2	2
Bumiayu	6	22	45	3	1
Paguyangan	5	25	46	5	2
Sirampog	4	12	30	1	1
Tonjong	5	26	40	2	3
Larangan	6	35	58	4	3
Ketanggungan	8	35	59	4	2
Banjarharjo	15	54	71	4	4
Losari	11	57	74	7	5
Tanjung	8	36	53	4	2
Kersana	3	17	31	1	1
Bulakamba	10	43	91	7	5
Wanasari	12	25	85	7	3
Songgom	3	16	34	3	2
Jatibarang	6	26	55	4	3
Brebes	43	30	100	10	8
Kabupaten Brebes	153	526	961	68	49

Sumber/Source : Dinas Kesehatan Kabupaten Brebes

Tabel
Table 4.2.3**Jumlah Kasus HIV/AIDS, IMS, Diare, TB dan Malaria
Menurut Kecamatan di Kabupaten Brebes, 2019
Number of cases of HIV / AIDS, STIs, Diarrhea, Tuberculosis
and Malaria, 2019**

Kecamatan <i>Subdistrict</i>	IMS <i>Sexually Transmitted Infection</i>	DBD <i>Dangue Fever</i>	Diare <i>Diarhea</i>	TB <i>Tuberculosis</i>	Malaria <i>Malaria</i>
(1)	(2)	(3)	(4)	(5)	(6)
Salem	-	-	1 195	63	-
Bantarkawung	-	-	4 125	127	-
Bumiayu	-	-	2 298	294	-
Paguyangan	-	-	1 928	67	-
Sirampog	-	-	2 427	86	-
Tonjong	-	-	1 601	87	-
Larangan	-	-	1 311	127	-
Ketanggungan	-	-	1 176	109	-
Banjarharjo	-	-	967	302	-
Losari	-	-	1 844	161	-
Tanjung	-	-	765	190	-
Kersana	-	-	508	68	-
Bulakamba	-	-	2 266	153	-
Wanasari	-	8	1 914	395	-
Songgom	-	-	657	100	-
Jatibarang	-	-	2 342	81	-
Brebes	-	50	1 784	609	-
Kabupaten Brebes	-	58	29 108	3 019	-

Sumber/Source: Dinas Kesehatan Kabupaten Brebes

Tabel
Table 4.2.4**Jumlah Rumah Sakit Umum, Rumah Sakit Khusus,
Rumah Sakit/Rumah Bersalin, Puskesmas, Klinik/Balai
Kesehatan, Posyandu, dan Polindes Menurut Kecamatan
di Kabupaten Brebes, 2018 dan 2019***Number of General Hospital, Special Hospital, Maternity Hospital
and Public Health Center, Medical Clinic, Integrated Service Post,
Village maternity Cottage by Subdistrict in Brebes Regency, 2018
and 2019*

Kecamatan Subdistrict	Rumah Sakit Umum General Hospital		Rumah Sakit Khusus Special Hospital	
	2018	2019	2018	2019
(1)	(2)	(3)	(4)	(5)
Salem	-	-	-	-
Bantarkawung	-	-	-	-
Bumiayu	4	5	-	-
Paguyangan	-	-	-	-
Sirampog	-	-	-	-
Tonjong	-	-	-	-
Larangan	1	1	-	-
Ketanggungan	-	-	-	-
Banjarharjo	1	1	-	-
Losari	-	-	-	-
Tanjung	1	1	-	-
Kersana	-	-	-	-
Bulakamba	-	-	-	-
Wanasari	1	1	-	-
Songgom	-	-	-	-
Jatibarang	-	1	-	-
Brebes	3	3	-	-
Kabupaten Brebes	11	13	-	-

Lanjutan Tabel/*Continued Table 4.2.4*

Kecamatan Subdistrict	Rumah Sakit Bersalin/ Rumah Bersalin Maternity Hospital		Puskesmas Public Health Center	
	2018	2019	2018	2019
(1)	(6)	(7)	(8)	(9)
Salem	-	-	2	2
Bantarkawung	-	-	2	2
Bumiayu	-	-	2	2
Paguyangan	-	-	2	2
Sirampog	-	-	1	1
Tonjong	-	-	2	2
Larangan	-	-	2	2
Ketanggungan	-	-	2	2
Banjarharjo	-	-	3	3
Losari	-	-	3	3
Tanjung	-	-	3	3
Kersana	-	-	1	1
Bulakamba	-	-	3	3
Wanasari	-	-	3	3
Songgom	-	-	1	1
Jatibarang	-	-	2	2
Brebes	-	-	4	4
Kabupaten Brebes	-	-	38	38

Lanjutan Tabel/Continued Table 4.2.4

Kecamatan Subdistrict	Klinik/Balai Kesehatan Medical Clinic		Posyandu Integrated Service Post		Polindes Village Maternity Cottage	
	2018	2019	2018	2019	2018	2019
(1)	(10)	(11)	(12)	(13)	(14)	(15)
Salem	-	-	78	78	17	18
Bantarkawung	-	-	98	98	12	12
Bumiayu	-	2	94	94	15	16
Paguyangan	-	-	112	114	8	10
Sirampog	1	1	87	88	10	10
Tonjong	-	-	85	85	10	11
Larangan	-	-	103	103	9	10
Ketanggungan	-	-	131	131	15	15
Banjarharjo	-	-	137	139	20	21
Losari	-	-	119	120	20	20
Tanjung	-	-	115	116	17	16
Kersana	-	1	69	69	9	9
Bulakamba	-	-	129	131	15	16
Wanasari	-	-	130	131	15	15
Songgom	-	-	63	69	7	7
Jatibarang	-	-	101	98	21	21
Brebes	3	4	151	151	24	23
Kabupaten Brebes	4	8	1 802	1 815	244	250

Sumber/Source: Dinas Kesehatan Kabupaten Brebes

4.3 AGAMA DAN SOSIAL LAINNYA RELIGION AND OTHER SOCIAL AFFAIRS

Tabel 4.3.2 Jumlah Tempat Peribadatan Menurut Kecamatan di Kabupaten Brebes, 2019
Number of Places of Worship by Subdistrict and Religion in Brebes Regency, 2019

Kecamatan Subdistrict	Masjid Mosque	Mushola Pray Room	Gereja Protestan Protestant Church	Gereja Katholik Catholic Church	Pura Temple	Vihara
(1)	(2)	(3)	(4)	(5)	(6)	(7)
Salem	75	289	-	-	-	-
Bantarkawung	108	390	-	-	-	-
Bumiayu	130	433	1	-	-	-
Paguyangan	151	398	-	-	-	-
Sirampog	109	254	-	-	-	-
Tonjong	84	340	-	-	-	-
Larangan	55	418	-	-	-	-
Ketanggungan	62	535	-	-	-	-
Banjarharjo	59	425	-	-	-	-
Losari	61	397	-	-	-	1
Tanjung	41	270	2	1	-	-
Kersana	23	160	-	-	-	-
Bulakamba	56	395	-	-	-	-
Wanasari	67	311	-	-	-	-
Songgom	36	258	-	-	-	-
Jatibarang	42	290	1	1	-	-
Brebes	96	341	3	1	-	1
Kabupaten Brebes	1 255	5 904	7	3	-	2

Sumber/Source: Kantor Kementerian Agama Kabupaten Brebes

Tabel
Table 4.3.3

Jumlah Jemaah Haji yang Diberangkatkan¹ ke Tanah Suci Mekah Menurut Kecamatan di Kabupaten Brebes, 2017-2019
Number of Hajj Pilgrims Departured¹ to the Holyland of Mecca by n Brebes Regency, 2017-2019

Kecamatan Subdistrict	2017	2018	2019
(1)	(2)	(3)	(4)
Salem	29	55	42
Bantarkawung	35	48	30
Bumiayu	70	63	91
Paguyangan	49	37	56
Sirampog	30	42	61
Tonjong	43	45	27
Larangan	75	45	54
Ketanggungan	79	91	92
Banjarharjo	37	48	41
Losari	53	28	33
Tanjung	52	45	30
Kersana	41	46	37
Bulakamba	154	141	129
Wanasari	136	99	52
Songgom	23	31	20
Jatibarang	41	51	42
Brebes	176	179	195
Kabupaten Brebes	1 123	1094	1 032

Sumber/Source: Kantor Kementerian Agama Kabupaten Brebes

Tabel
Table 4.3.4**Nikah, Talak dan Cerai Menurut Kecamatan di Kabupaten Brebes, 2017-2019**
Number of Marriages and Divorces in Brebes Regency, 2017-2019

Kecamatan Subdistrict	Nikah/ Marriages	
	2018	2019
(1)	(3)	(4)
Salem	582	571
Bantarkawung	754	850
Bumiayu	1 113	1 045
Paguyangan	874	1 045
Sirampog	717	735
Tonjong	300	764
Larangan	1 314	1 618
Ketanggungan	1 058	1 403
Banjarharjo	984	1 178
Losari	1 117	1 439
Tanjung	856	1 042
Kersana	474	652
Bulakamba	1 396	1 894
Wanasari	1 559	1 503
Songgom	987	998
Jatibarang	683	844
Brebes	1 774	1 741
Kabupaten Brebes	16 542	19 322

Sumber/Source: Kantor Kementerian Agama Kabupaten Brebes

Lanjutan Tabel/Continued Table 4.3.4

Kecamatan Subdistrict	2018		2019		Jumlah Total
	Talak dan Cerai / Divorces	Talak dan Cerai / Divorces	Cerai Talak Divorce by Talak	Cerai Gugat Divorce by Petition	
(1)	(5)	(6)	(7)	(8)	(9)
Salem	110	141	30	111	141
Bantarkawung	157	149	31	118	149
Bumiayu	204	239	48	191	239
Paguyangan	192	222	49	173	222
Sirampog	133	148	28	120	148
Tonjong	148	191	35	156	191
Larangan	464	468	164	304	468
Ketanggungan	322	320	74	246	320
Banjarharjo	408	393	96	297	393
Losari	413	396	97	299	396
Tanjung	287	330	62	268	330
Kersana	163	223	55	168	223
Bulakamba	525	511	205	306	511
Wanasari	388	410	95	315	410
Songgom	274	312	68	244	312
Jatibarang	192	195	43	152	195
Brebes	445	457	102	355	457
Kabupaten Brebes	4 825	5 105	1 282	3 823	5 105

Sumber/Source: Kantor Kementerian Agama Kabupaten Brebes

Tabel
Table 4.3.5

**Jumlah Perceraian Menurut Faktor dan Kecamatan di
Kabupaten Brebes, 2019**
*Number of Divorces by Factors and Subdistrict in Brebes
Regency, 2019*

Kecamatan Subdistrict	Zina Adultery	Mabuk Drunk	Madat Drug Addict	Judi Gambling	Meninggal- kan Salah Satu Pihak Split Up	Dihukum Penjara Jail
(1)	(2)	(3)	(4)	(5)	(6)	(7)
Salem	-	-	-	-	57	-
Bantarkawung	-	-	-	-	43	-
Bumiayu	-	-	-	-	71	-
Paguyangan	-	-	-	-	64	-
Sirampog	-	-	-	-	58	-
Tonjong	-	-	-	-	49	-
Larangan	-	-	-	-	141	-
Ketanggungan	-	-	-	-	104	-
Banjarharjo	-	-	-	-	122	-
Losari	-	-	-	-	119	-
Tanjung	-	-	-	-	87	-
Kersana	-	-	-	-	66	-
Bulakamba	-	-	-	-	165	-
Wanasari	-	-	-	-	145	-
Songgom	-	-	-	-	98	-
Jatibarang	-	-	-	-	72	-
Brebes	-	-	-	-	123	-
Kabupaten Brebes	-	-	-	-	1 584	-

Lanjutan Tabel/Continued Table 4.3.5

Kecamatan Subdistrict	Poligami Polygamy	Kekerasan Dalam Rumah Tangga Domestic Violence	Cacat Badan Disability	Perselisihan dan Pertengkaran Terus Menerus Constant Disputes and Quarrel
(1)	(8)	(9)	(10)	(11)
Salem	-	-	-	40
Bantarkawung	-	-	-	58
Bumiayu	-	-	-	76
Paguyangan	-	-	-	64
Sirampog	-	-	-	39
Tonjong	-	-	-	77
Larangan	-	-	-	142
Ketanggungan	-	-	-	97
Banjarharjo	-	-	-	115
Losari	-	-	-	132
Tanjung	-	-	-	79
Kersana	-	-	-	75
Bulakamba	-	-	-	177
Wanasari	-	-	-	124
Songgom	-	-	-	97
Jatibarang	-	-	-	62
Brebes	-	-	-	126
Kabupaten Brebes	-	-	-	1 580

Sumber/Source: Kantor Kementerian Agama Kabupaten Brebes

Lanjutan Tabel/*Continued Table* 4.3.5

Kecamatan <i>Subdistrict</i>	Kawin Paksa <i>Forced Marriage</i>	Murtad <i>Apostate</i>	Ekonomi <i>Economy</i>	Lain-lain <i>Others</i>	Jumlah <i>Total</i>
(1)	(12)	(13)	(14)	(15)	(16)
Salem	-	-	43	-	140
Bantarkawung	-	-	47	-	148
Bumiayu	-	-	87	-	234
Paguyangan	-	-	82	-	210
Sirampog	-	-	52	-	149
Tonjong	-	-	66	-	192
Larangan	-	-	152	-	435
Ketanggungan	-	-	112	-	313
Banjarharjo	-	-	161	-	398
Losari	-	-	140	-	391
Tanjung	-	-	128	-	294
Kersana	-	-	74	-	215
Bulakamba	-	-	168	-	510
Wanasari	-	-	134	-	403
Songgom	-	-	99	-	294
Jatibarang	-	-	58	-	192
Brebes	-	-	178	-	427
Kabupaten Brebes	-	-	1 781	-	4 945

Sumber/*Source*: Kantor Kemenag Kabupaten Brebes

Tabel 4.3.6 Jumlah Korban yang Mengalami Bencana Alam Banjir Menurut Kecamatan di Kabupaten Brebes, 2019
Number of Affected Experiencing Flooding Disaster by Subdistrict in Brebes Regency, 2019

Kecamatan Subdistrict	Meninggal Died	Luka-luka Casualty	Terdampak dan Mengungsi Affected and Evacuated
(1)	(2)	(3)	(4)
Salem	-	-	-
Bantarkawung	-	-	-
Bumiayu	-	-	-
Paguyangan	-	-	-
Sirampog	-	-	-
Tonjong	-	-	-
Larangan	-	-	-
Ketanggungan	-	-	-
Banjarharjo	-	-	-
Losari	-	-	-
Tanjung	-	-	-
Kersana	-	-	-
Bulakamba	-	-	-
Wanasari	-	-	-
Songgom	-	-	-
Jatibarang	-	-	-
Brebes	-	-	-
Kabupaten Brebes	-	-	-

Sumber/Source: Badan Penanggulangan Bencana Daerah Kabupaten Brebes

Tabel 4.3.7 Jumlah Korban yang Mengalami Bencana Alam Longsor Menurut Kecamatan di Kabupaten Brebes, 2019
Number of Affected Experiencing Landslide Disaster by Subdistrict in Brebes Regency, 2019

Kecamatan Subdistrict	Meninggal Died	Luka-luka Casualty	Terdampak dan Mengungsi Affected and Evacuated
(1)	(2)	(3)	(4)
Salem	-	-	-
Bantarkawung	-	-	-
Bumiayu	-	-	-
Paguyangan	-	-	-
Sirampog	1	1	-
Tonjong	-	-	-
Larangan	-	-	-
Ketanggungan	-	-	-
Banjarharjo	-	-	-
Losari	-	-	-
Tanjung	-	-	-
Kersana	-	-	-
Bulakamba	-	-	-
Wanasari	-	-	-
Songgom	-	-	-
Jatibarang	-	-	-
Brebes	-	-	-
Kabupaten Brebes	1	1	-

Sumber/Source: Badan Penanggulangan Bencana Daerah Kabupaten Brebes

Tabel 4.3.8 Jumlah Korban yang Diakibatkan Bencana Alam Menurut Kecamatan di Kabupaten Brebes, 2019
Number of Victims Due to Natural Disaster by Subdistrict in Brebes Regency, 2019

Kecamatan Subdistrict	Korban Bencana Alam		
	Meninggal dan Hilang <i>Fatality and Missing</i>	Luka-luka <i>Casualty</i>	Terdampak dan Mengungsi <i>Affected and Evacuated</i>
(1)	(2)	(3)	(4)
Salem	-	-	-
Bantarkawung	-	-	-
Bumiayu	-	-	-
Paguyangan	-	-	-
Sirampog	1	1	-
Tonjong	-	-	-
Larangan	-	-	-
Ketanggungan	-	-	-
Banjarharjo	-	-	-
Losari	-	-	-
Tanjung	-	-	-
Kersana	-	-	-
Bulakamba	-	-	-
Wanasari	-	-	-
Songgom	-	-	-
Jatibarang	-	-	-
Brebes	-	-	-
Kabupaten Brebes	1	1	-

Tabel
Table 4.3.9**Jumlah Kerusakan Rumah yang Diakibatkan Bencana Alam Banjir Menurut Kecamatan di Kabupaten Brebes, 2019**
Number of Damaged Houses Due to Flooding Disaster by Subdistrict in Brebes Regency, 2019

Kecamatan Subdistrict	Rusak Berat Severely Damaged	Rusak Sedang Damaged	Rusak Ringan Lightly Damaged	Terendam Submerged
(1)	(2)	(3)	(4)	(5)
Salem	-	-	-	-
Bantarkawung	-	-	-	-
Bumiayu	1	-	-	-
Paguyangan	-	-	-	-
Sirampog	-	-	-	-
Tonjong	-	-	-	-
Larangan	-	-	-	-
Ketanggungan	-	-	-	-
Banjarharjo	-	-	-	-
Losari	-	1	-	-
Tanjung	-	-	-	-
Kersana	-	-	-	-
Bulakamba	-	-	-	-
Wanasari	-	-	-	-
Songgom	-	-	-	-
Jatibarang	-	-	-	-
Brebes	-	-	-	-
Kabupaten Brebes	1	1	-	-

Sumber/Source: Badan Nasional Penanggulangan Bencana/National Agency for Disaster Countermeasure

Tabel 4.3.10 Jumlah Kerusakan Rumah yang Diakibatkan Bencana Alam Longsor Menurut Kecamatan di Kabupaten Brebes, 2019 *Number of Damaged Houses Due Landslide Disaster by Subdistrict in Brebes Regency, 2019*

Kecamatan Subdistrict	Rusak Berat Severely Damaged	Rusak Sedang Damaged	Rusak Ringan Lightly Damaged	Terendam Submerged
(1)	(2)	(3)	(4)	(5)
Salem	1	3	-	-
Bantarkawung	-	2	-	-
Bumiayu	-	-	-	-
Paguyangan	-	-	-	-
Sirampog	-	3	-	-
Tonjong	-	-	-	-
Larangan	-	-	-	-
Ketanggungan	-	-	-	-
Banjarharjo	-	-	-	-
Losari	-	-	-	-
Tanjung	-	-	-	-
Kersana	-	-	-	-
Bulakamba	-	-	-	-
Wanasari	-	-	-	-
Songgom	-	-	-	-
Jatibarang	-	-	-	-
Brebes	-	-	-	-
Kabupaten Brebes	1	8	-	-

Sumber/Source: Badan Nasional Penanggulangan Bencana/National Agency for Disaster Countermeasure

Tabel
Table 4.3.11

Jumlah Penerima Bantuan (kepala keluarga) dan Anggaran Bantuan Sosial Pangan Menurut Kecamatan di Kabupaten Brebes, 2019
Number of Aid Recipients (head of household) and Food Social Assistance Budget by Subdistrict in Brebes Regency, 2019

Kecamatan Subdistrict	Jumlah Penerima Bantuan (kepala keluarga)/Number of Beneficiaries (head of household)		Jumlah Anggaran (rupiah) Budget Amount (rupiahs)	
	Rencana Planning	Realisasi Realization	Rencana Planning	Realisasi Realization
(1)	(2)	(3)	(4)	(5)
Salem	5 859	5 718	...	628 980 000
Bantarkawung	12 203	11 760	...	1 293 600 000
Bumiayu	8 950	8 045	...	884 950 000
Paguyangan	12 369	11 468	...	1 261 480 000
Sirampog	6 785	6 661	...	732 710 000
Tonjong	7 908	7 556	...	831 160 000
Larangan	15 224	13 258	...	1 458 380 000
Ketanggungan	16 250	15 183	...	1 670 130 000
Banjarharjo	11 201	10 880	...	1 196 800 000
Losari	14 045	12 791	...	1 407 010 000
Tanjung	11 589	10 526	...	1 157 860 000
Kersana	5 493	5 146	...	566 060 000
Bulakamba	17 661	16 502	...	1 815 220 000
Wanasari	16 505	14 986	...	1 648 460 000
Songgom	7 587	6 785	...	746 350 000
Jatibarang	6 318	6 010	...	661 100 000
Brebes	12 989	10 815	...	1 189 650 000
Kabupaten Brebes	188 936	174 090	...	19 149 900 000

Sumber/Source: Kementerian Sosial/Ministry of Social Affairs

Tabel
Table 4.3.12

Jumlah Kejahatan yang Dilaporkan, Risiko Penduduk Terjadi Tindak Pidana per 100.000 Penduduk, Persentase Penyelesaian Tindak Pidana, dan Selang Waktu Terjadinya Tindak Pidana Menurut Kepolisian Sektor, 2017–2019
Crime Total, Crime Rate per 100,000 Population, Percentage of Crime Clearance, and Time Interval of Crime Occurance by Departmental (Sector) Police Office, 2017–2019

Kecamatan Subdistrict	Jumlah Kejahatan yang Dilaporkan/ <i>Crime Total</i>		
	2017	2018	2019
(1)	(2)	(3)	(4)
Salem	-	-	1
Bantarkawung	3	1	-
Bumiayu	5	3	2
Paguyangan	4	2	2
Sirampog	1	1	-
Tonjong	5	1	3
Larangan	14	5	5
Ketanggungan	7	4	5
Banjarharjo	2	2	2
Losari	5	1	1
Tanjung	10	2	6
Kersana	5	3	-
Bulakamba	9	5	4
Wanasari	9	5	6
Songgom	4	5	2
Jatibarang	7	3	-
Brebes	11	11	8
Polres Brebes	77	103	80
Kabupaten Brebes	178	157	127

Lanjutan Tabel/*Continued Table* 4.3.12

Kecamatan Subdistrict	Risiko Penduduk Terjadi Tindak Pidana per 100.000 Penduduk <i>Crime Rate per 100,000 Population</i>		
	2017	2018	2019
(1)	(5)	(6)	(7)
Salem
Bantarkawung
Bumiayu
Paguyangan
Sirampog
Tonjong
Larangan
Ketanggungan
Banjarharjo
Losari
Tanjung
Kersana
Bulakamba
Wanasari
Songgom
Jatibarang
Brebes
Polres Brebes
Kabupaten Brebes

Lanjutan Tabel/Continued Table 4.3.12

Kecamatan Subdistrict	Persentase Penyelesaian Tindak Pidana Percentage of Crime Clearance		
	2017	2018	2019
(1)	(8)	(9)	(10)
Salem	-	-	100,00
Bantarkawung	66,67	100	-
Bumiayu	100,00	67	150,00
Paguyangan	25,00	150	100,00
Sirampog	-	-	-
Tonjong	60,00	200	66,67
Larangan	35,71	120	100,00
Ketanggungan	100,00	100	100,00
Banjarharjo	100,00	100	-
Losari	120,00	300	100,00
Tanjung	50,00	100	116,67
Kersana	60,00	200	-
Bulakamba	66,67	60	50,00
Wanasari	122,22	100	66,67
Songgom	75,00	40	150,00
Jatibarang	85,71	100	-
Brebes	45,45	81	87,50
Polres Brebes	90,91	68	71,25
Kabupaten Brebes	78,65	78	80,31

Lanjutan Tabel/Continued Table 4.3.12

Kecamatan Subdistrict	Selang Waktu Terjadinya Tindak Pidana ¹ Time Interval of Crime Occurance ¹		
	2017	2018	2018
(1)	(11)	(12)	(13)
Salem
Bantarkawung
Bumiayu
Paguyangan
Sirampog
Tonjong
Larangan
Ketanggungan
Banjarharjo
Losari
Tanjung
Kersana
Bulakamba
Wanasari
Songgom
Jatibarang
Brebes
Polres Brebes
Kabupaten Brebes

Catatan/Note: ¹. = jam/hours; ' = menit/minutes; " = detik/second

Sumber/Source: Polres Brebes

Tabel 4.3.13 **Persentase Penyelesaian Tindak Pidana Menurut Kepolisian Sektor di Kabupaten Brebes, 2019**
Percentage of Crime Clearance Rate by Subdistrict Police Office in Brebes Regency, 2019

Kecamatan Subdistrict	Lapor	Selesai	Persentase/ Percentage
(1)	(2)	(3)	(4)
Salem	1	1	100,00
Bantarkawung	-	-	-
Bumiayu	2	3	150,00
Paguyangan	2	2	100,00
Sirampog	-	1	-
Tonjong	3	2	66,67
Larangan	5	5	100,00
Ketanggungan	5	5	100,00
Banjarharjo	2	-	-
Losari	1	1	100,00
Tanjung	6	7	116,67
Kersana	-	1	-
Bulakamba	4	2	50,00
Wanasari	6	4	66,67
Songgom	2	3	150,00
Jatibarang	-	1	-
Brebes	8	7	87,50
Polres Brebes	80	57	71,25
Kabupaten Brebes	127	102	80,31

Sumber/Source: Polres Brebes

4.4 KEMISKINAN POVERTY

Tabel 4.4.1 **Garis Kemiskinan, Jumlah, dan Persentase Penduduk Miskin di Kabupaten Brebes, 2012–2019**
Poverty Line, Number, and Percentage of Poor People in Brebes Regency, 2012–2019

Tahun Year	Garis Kemiskinan (rupiah/kapita/bulan) Poverty Line (rupiah/capita/month)	Jumlah Penduduk Miskin (ribu) Number of Poor People (thousand)	Persentase Penduduk Miskin Percentage of Poor People
(1)	(2)	(3)	(4)
2012	281 601	364,90	21,12
2013	307 238	367,90	20,82
2014	327 452	355,12	20,00
2015	340 538	352,01	19,79
2016	364 059	347,98	19,47
2017	382 125	343,46	19,14
2018	405 932	309,17	17,17
2019	414 642	293,18	16,22

Sumber/Source: .BPS, Survei Sosial Ekonomi Nasional Maret/BPS-Statistics Indonesia, March National Socioeconomic Survey

Tabel 4.4.2 **Indeks Kedalaman Kemiskinan dan Indeks Keparahan Kemiskinan di Kabupaten Brebes, 2012–2019**
Poverty Gap Index and Poverty Severity Index in Brebes Regency, 2012–2019

Tahun Year	Indeks Kedalaman Kemiskinan Poverty Gap Index	Indeks Keparahan Kemiskinan Poverty Severity Index
(1)	(2)	(3)
2012	3,07	0,77
2013	3,33	0,76
2014	2,93	0,66
2015	3,52	0,93
2016	3,96	1,16
2017	3,06	0,78
2018	3,51	1,04
2019	2,31	0,47

Sumber/Source : BPS, Survei Sosial Ekonomi Nasional Maret/BPS-Statistics Indonesia, March National Socioeconomic Survey



Produksi Pertanian Terbesar 2019



Produksi **138.803**
ton

JAGUNG

Produksi **1,03**
ton



KELAPA



Produksi **3.029.328**
kuintal

BAWANG MERAH

**Jumlah Ternak yang dipotong
di Kabupaten Brebes 2019**

Kerbau	7.469
Sapi Perah	4
Sapi Potong	30.727
Kambing	110.510
Kuda	242
Domba	175.851



PENJELASAN TEKNIS

1. Lahan sawah adalah lahan pertanian yang berpetak-petak dan dibatasi oleh pematang (galangan), saluran untuk menahan/ menyalurkan air, yang biasanya ditanami padi sawah tanpa memandang dari mana diperoleh atau status lahan tersebut. Lahan yang dimaksud termasuk lahan yang terdaftar di Pajak Bumi Bangunan, luran Pembangunan Daerah, lahan bengkok, lahan serobotan, lahan rawa yang ditanami padi dan lahan bekas tanaman tahunan yang telah dijadikan sawah, baik yang ditanami padi, palawija atau tanaman semusim lainnya.
2. Tegall/Kebun adalah lahan pertanian bukan sawah (lahan kering) yang ditanami tanaman semusim atau tahunan dan terpisah dengan halaman sekitar rumah serta penggunaannya tidak berpindah pindah.
3. Ladang/Huma adalah lahan pertanian bukan sawah (lahan kering) yang biasanya ditanami tanaman semusim dan penggunaannya hanya semusim atau dua musim, kemudian akanditinggalkan bila sudah tidak subur lagi (berpindah-pindah). Kemungkinan lahan ini beberapa tahun kemudian akan dikerjakan kembali jika sudah subur.

TECHNICAL NOTES

1. *Wetland is agricultural land that separated by small dykes to resist water, where the main crop is usually wetland paddy without considering where it is got from or the status of the land. It includes the land that is registered at land income tax office, regional development contribution, 'bengkok' land, illegal ownership, swamps for rice cultivation, and annual crop land mark that has been used as rice field, which are both planted with paddy, secondary crops or the other seasonal crops.*
2. *Dry field/Garden is an dryland (unirrigated land) which is planted with seasonal or annual crops and separately from the yard around the house without shifting*
3. *Unirrigated agricultural field / Shifting cultivation land is dryland (unirrigated land) that usually is cultivated for seasonal crops and utilized only for one or two seasons, then it will be left when it is not fertile (shifting). Maybe, this land will be used again in a few years if it has been fertile.*

4. Lahan yang sementara tidak diusahakan adalah lahan yang biasanya diusahakan tetapi untuk sementara (lebih dari 1 (satu) tahun tetapi kurang dari atau sama dengan 2 (dua) tahun) tidak diusahakan, termasuk lahan sawah yang tidak diusahakan selama lebih dari 2 (dua) tahun.
 5. Data pokok tanaman pangan yang dikumpulkan adalah luas panen dan produktivitas (hasil per hektar). Produksi tanaman pangan merupakan hasil perkalian antara luas panen dengan produktivitas. Pengumpulan data luas panen dilakukan setiap bulan dengan pendekatan area kecamatan di seluruh wilayah Indonesia. Pengumpulan data produktivitas dilakukan melalui pengukuran langsung pada plot ubinan berukuran 2½ m x 2½ m. Pengumpulan data produktivitas dilakukan setiap subround (empat bulanan) pada waktu panen petani.
 6. Data produksi padi dan palawija yang disajikan adalah dalam kualitas: gabah kering giling (padi), pipilan kering (jagung), biji kering (kedelai dan kacang tanah), dan umbi basah (ubi kayu dan ubi jalar).
 7. Tanaman sayuran dan buah-buahan semusim. Tanaman sayuran semusim adalah tanaman sumber vitamin, garam
4. *Temporarily unused land is land that is regularly used but temporarily (more than a year but less or equal than two years) is unused, it includes wetland that is not cultivated more than two years.*
 5. *The main food crops data collected consists of harvested area and productivity (yield per hectare). Food crops production is generated by harvested area multiplied by productivity. The harvested area data is collected every month using sub district area approach in all sub district in Indonesia. The productivity data collection is conducted by a direct measurement in 2½m x 2½m crop cutting plot. The productivity measurement is conducted in every subround (four monthly) at the time when farmers are harvesting their crops.*
 6. *Production of paddy and secondary crops data are presented in the form of: dry unhusked rice (paddy), dry loose maize (maize), dry shells crops (soybeans and peanuts), and fresh roots (cassava and sweet potatoes).*
 7. *Seasonal vegetable and fruit plants. Seasonal vegetable plants are plants which are the sources of vitamin, mineral salt, etc, consumed from the part of the plant in the form of leaf, flower, fruit, and root with the age of less than one year.*

mineral dan lain-lain yang dikonsumsi dari bagian tanaman yang berupa daun, bunga, buah, dan umbinya, yang berumur kurang dari satu tahun.

Tanaman buah-buahan semusim adalah tanaman sumber vitamin, garam mineral, dan lain-lain yang dikonsumsi dari bagian tanaman yang berupa buah, berumur kurang dari satu tahun, tidak berbentuk pohon/rumpun tetapi menjalar dan berbatang lunak.

8. Tanaman buah-buahan dan sayuran tahunan

Tanaman buah-buahan tahunan adalah tanaman sumber vitamin, garam mineral, dan lain-lain yang dikonsumsi dari bagian tanaman yang berupa buah dan merupakan tanaman tahunan.

Tanaman sayuran tahunan adalah tanaman sumber vitamin, garam mineral, dan lain-lain yang dikonsumsi dari bagian tanaman yang berupa daun dan atau buah yang berumur lebih dari satu tahun.

9. Tanaman biofarmaka adalah tanaman yang bermanfaat untuk obat-obatan, kosmetik, dan kesehatan yang dikonsumsi atau digunakan dari bagian-bagian tanaman seperti daun, batang, buah, umbi (rimpang) ataupun akar.

Seasonal fruit plants are plants which are the sources of vitamin, mineral salt, etc, consumed from the part of the plant in the form of fruits. These plants are creeps with the age of less than one year.

8. *Annual fruit and vegetable plants Annual fruit plants are plants which are the sources of vitamin, contained mineral salt, etc, consumed from the part of plant in the form of fruit and more than one year of age.*

Annual vegetable plants are plants which are the sources of vitamin, contained mineral salt, etc, consumed from the part of the plant in the form of vegetable and more than one year of age.

9. *Medicinal plants are plants which are useful for medicine. It is consumed from part of the plant such as leaf, flower, fruit, tuber, and root.*

10. Tanaman hias adalah tanaman yang mempunyai nilai keindahan baik bentuk, warna daun, tajuk maupun bunganya, sering digunakan untuk penghias pekarangan dan lain sebagainya.
 11. Luas panen tanaman hortikultura adalah luas tanaman sayuran, buah-buahan, biofarmaka, dan tanaman hias yang diambil hasilnya/dipanen pada periode pelaporan.
 12. Luas panen untuk tanaman sayuran adalah luas tanaman yang dipanen sekaligus/habis/dibongkar dan luas tanaman yang dipanen berkali-kali (lebih dari satu kali)/belum habis. Tanaman yang dipanen sekaligus/habis/dibongkar adalah tanaman yang sehabis panen langsung dibongkar/dicabut, terdiri dari bawang merah, bawang putih, bawang daun, kentang, kol/kubis, kembang kol, petsai/sawi, wortel, lobak, dan kacang merah. Tanaman yang dipanen berkali-kali (lebih dari satu kali)/belum habis adalah tanaman yang pemanenannya lebih dari satu kali dan biasanya dibongkar apabila panen terakhir sudah tidak memadai lagi, terdiri dari: kacang panjang, cabe besar, cabe rawit, jamur, tomat, terung, buncis, ketimun, labu siam, kangkung, bayam, melon, semangka, dan blewah.
4. *10. Ornamental plants are plants which have a beauty value, either in shape, colour of leaf or crown of flower, and they are often used as a yard decorator.*
 11. *Harvested area of horticulture is area which vegetable, fruit, medicinal and ornamental plant of crop harvested during the period of report.*
 12. *Harvested area of vegetables is area of entirely plant harvested/demolished and plant harvested several times/undemolished. Entirely plants harvested/demolished are plants usually harvested once and demolished to be substituted by other plants, consisting of: shallots, garlic, leeks, potato, cabbage, cauli flower, mustard green, carrots, chinese radish, and red kidney beans. Plants harvested several times/undemolished are plants usually harvested more than once and demolished in the case that the last harvest was economically not profitable. They consist of : yard long beans, chili, small chili, mushroom, tomatoes, egg plant, frech beans, cucumber, pumpkin/chajota, swamp cabbage, spinach, melon, watermelon, and blewah .*

13. Produksi hortikultura adalah hasil menurut bentuk produk dari setiap tanaman sayuran, buah-buahan, biofarmaka dan tanaman hias yang diambil berdasarkan luas yang dipanen/tanaman yang menghasilkan pada bulan/triwulan laporan.
14. Data perkebunan besar dikumpulkan oleh BPS setiap bulan secara lengkap (sensus bulanan) dengan sistem surat pos. Khusus untuk tanaman kelapa, cengkeh, dan kapok, datanya diperoleh dari Direktorat Jenderal Perkebunan. Data perkebunan rakyat juga diperoleh dari Direktorat Jenderal Perkebunan.
15. Penghitungan luas tanaman perkebunan besar adalah pada keadaan akhir tahun dan tidak termasuk yang luasnya kurang dari 5 hektar.
16. Bentuk produksi perkebunan adalah; karet kering (karet), daun kering (teh dan tembakau), biji kering (kopi dan coklat), kulit kering (kayu manis dan kina), serat kering (rami), bunga kering (cengkeh), refined sugar (tebu dari perkebunan besar), gula mangkok (tebu dari perkebunan rakyat), ekivalen kopra (kopra), biji dan bunga (pala) serta minyak daun (sereh).
13. *Horticulture production is the standard production quantity form of vegetable, fruit, medicinal and ornamental plant based on harvested area/the number of production plants reported monthly/quarterly.*
14. *Data on estates are collected by the BPS every month on complete basis through a mailing system. Data on coconut, clove, and kapok, as well as on smallholder plantation, are acquired from the Directorate General of Estates.*
15. *Planted areas of estates refer to condition at the end of the year, and exclude areas less than 5 hectares.*
16. *Production of estates crops are follows: dry rubber (rubber); dry leaves (tea and tobacco); dry beans (cofee and cocoa); dry bark (cassiavera and cinchona); dry fibre (rosella); dry flowers/buds (cloves); refined sugar (sugar cane from estate); cup sugar (sugar cane from smallholders); copra (copra); seeds and buds (nutmeg); and leaf oil (citronella).*

17. Persediaan akhir tahun produksi perkebunan besar bukan merupakan cadangan penyangga (buffer stock).
 18. Data Statistik Kehutanan sebagian besar merupakan data sekunder yang bersumber dari Kementerian Kehutanan.
 19. Kawasan hutan adalah wilayah tertentu yang berupa hutan, yang ditunjuk dan atau ditetapkan oleh pemerintah untuk dipertahankan keberadaannya sebagai hutan tetap. Hal ini untuk menjamin kepastian hukum mengenai status kawasan hutan, letak batas dan luas suatu wilayah tertentu yang sudah ditunjuk menjadi kawasan hutan tetap.
 20. Kawasan hutan Indonesia ditetapkan oleh Menteri Kehutanan dalam bentuk Surat Keputusan Menteri Kehutanan tentang Penunjukan Kawasan Hutan dan Perairan Provinsi. Penunjukan Kawasan Hutan ini disusun berdasarkan hasil pemaduserasian antara Rencana Tata Ruang Wilayah Provinsi (RTRWP) dengan Tata Guna Hutan Kesepakatan (TGHK).
 21. Penunjukan kawasan hutan mencakup pula kawasan perairan yang menjadi bagian dari Kawasan Suaka Alam (KSA) dan Kawasan Pelestarian Alam (KPA).
17. *The production availability of estates at the end of year is not the buffer stock.*
 18. *Most of forestry statistics are secondary data obtained from the Ministry of Forestry.*
 19. *Forest Area is a specific territory of forest ecosystem determined and or decided by the government as a permanent forest. Such decision is important to maintain the size of forest area and to ensure its legitimation and boundary demarcation of permanent forest.*
 20. *Indonesian forest area is determined by the Minister of Forestry in the format of Ministerial Decree on the Designation of Provincial Forest Area and Inland Water, Coastal and Marine Ecosystem. The designation of Forest Area is formulated based on integrated and harmonized of Provincial Spatial Planning (RTRWP) and Forest Land Use by Concensus (TGHK).*
 21. *The designation of forest area in some cases also cover inland water, coastal and marine ecosystem that may become part of Sanctuary Reserve Area (KSA) and Nature Conservation Area (KPA).*

22. Kawasan Suaka Alam (KSA) adalah kawasan dengan ciri khas tertentu, baik di darat maupun di perairan yang mempunyai fungsi pokok sebagai kawasan pengawetan keanekaragaman tumbuhan dan satwa serta ekosistemnya, yang juga berfungsi sebagai wilayah sistem penyangga kehidupan.
23. Kawasan Pelestarian Alam (KPA) adalah kawasan dengan ciri khas tertentu, baik di darat maupun di perairan yang mempunyai fungsi pokok perlindungan sistem penyangga kehidupan, pengawetan keanekaragaman jenis tumbuhan dan satwa, serta pemanfaatan secara lestari sumber daya alam hayati dan ekosistemnya.
24. Berdasarkan Undang-Undang No. 41 Tahun 1999 tentang Kehutanan, kawasan hutan dibagi ke dalam kelompok Hutan Konservasi, Hutan Lindung, dan Hutan Produksi.
25. Hutan Konservasi adalah kawasan hutan dengan ciri khas tertentu, yang mempunyai fungsi pokok pengawetan keanekaragaman tumbuhan dan satwa serta ekosistemnya.
26. Hutan Lindung adalah kawasan hutan yang mempunyai fungsi pokok sebagai perlindungan sistem penyangga
 22. *A Sanctuary Reserve Area is a specific terrestrial or aquatic area having specific criteria for preserving biodiversity plant and animal as well as ecosystem, which also serve as life support system.*
 23. *A Nature Conservation area is a specific terrestrial or aquatic area whose main function is to serve life support system and preserve diversity of plant and animal species, as well as to provide a sustainable utilization of living resources and their ecosystems.*
 24. *In accordance to the Act on Forestry No. 41/1999, forest area is categorized as Conservation Forest, Protection Forest and Production Forest.*
 25. *Conservation Forest is a forest area having specific characteristic established for the purposes of conservation of animal and plant species as well as their ecosystem.*
 26. *Protection Forest is a forest area designated to serve life support system, maintain hydrological system, prevent of flood, erosion control, seawater intrusion, and maintain soil fertility.*

- kehidupan untuk mengatur tata air, mencegah banjir, mengendalikan erosi, mencegah intrusi air laut, dan memelihara kesuburan tanah.
27. Hutan Produksi adalah kawasan hutan yang mempunyai fungsi pokok memproduksi hasil hutan. Hutan produksi terdiri dari Hutan Produksi Tetap (HP), Hutan Produksi Terbatas (HPT), dan Hutan Produksi yang dapat dikonversi.
 28. Hutan Konservasi terdiri dari: Kawasan suaka alam berupa Cagar Alam (CA) dan Suaka Margasatwa (SM); kawasan pelestarian alam berupa Taman Nasional (TN), Taman Hutan Raya (THR), dan Taman Wisata Alam (TWA); Taman Buru (TB) yaitu kawasan hutan yang ditetapkan sebagai tempat wisata berburu.
 29. Penetapan lahan kritis mengacu pada lahan yang telah sangat rusak karena kehilangan penutupan vegetasinya, sehingga kehilangan atau berkurang fungsinya sebagai penahan air, pengendali erosi, siklus hara, pengatur iklim mikro, dan retensi karbon. Berdasarkan kondisi vegetasinya, kondisi lahan dapat diklasifikasikan sebagai: sangat kritis, kritis, agak kritis, potensial kritis, dan kondisi normal.
 27. *Production Forest is a forest area designated mainly to promote sustainable forest production. Production forest is classified as permanent production forest, limited production forest, and convertible production forest.*
 28. *Conservation Forest is divided into: Sanctuary Reserve area consists of Strict Nature Reserve and Wildlife Sanctuary. Nature conservation area consists of National Park (TN), Grand Forest Park (THR), and Nature Recreation Park (TWA); Game Hunting Park (TB) is forest area devoted for game hunting recreation.*
 29. *Critical land refers to a piece of land severely damaged due to lost of its vegetation cover so that its functions as water retention, erosion control, nutrient cycling, micro climate regulator and carbon retention are completely depleted. Based upon its vegetation condition, the land could be classified as : very critical, critical, slight critical, potential critical, and normal condition.*

30. Reboisasi atau rehabilitasi hutan bertujuan untuk menghidupkan kembali kawasan hutan yang kritis di wilayah daerah aliran sungai (DAS) yang dilaksanakan bersama masyarakat secara partisipatif.
31. Pemanfaatan hasil hutan kayu adalah segala bentuk usaha yang memanfaatkan dan mengusahakan hasil hutan kayu dengan tidak merusak lingkungan dan tidak mengurangi fungsi pokok hutan. Kegiatan ini hanya dapat dilaksanakan pada areal hutan yang memiliki potensi untuk dilakukan kegiatan pemanfaatan hasil hutan kayu dan dapat dilaksanakan setelah diperoleh izin usaha.
32. Izin Usaha Pemanfaatan Hasil Hutan Kayu (IUPHHK) pada hutan alam adalah izin untuk memanfaatkan hutan produksi yang kegiatannya terdiri dari pemanenan atau penebangan, penanaman, pemeliharaan, pengamanan, pengolahan, dan pemasaran hasil hutan kayu. IUPHHK dapat diberikan kepada perorangan, koperasi, badan usaha swasta, dan BUMN/BUMD.
33. Produksi hasil hutan utama yang dihasilkan dari hutan adalah kayu bulat. Produksi kayu bulat ini dihasilkan dari hutan alam melalui kegiatan
17. *30. Reforestation or forest rehabilitation is intended to rehabilitate the critical land inside forest area or watershed to improve their ecological and hydrological functions. The activities were conducted with active participation of local communities who live nearby the target area.*
31. *Commercial utilization of timber as forest product is activities to utilize timber without destructing the environment and undermining the main functions of the forest area. Those activities could only be executed in forest area with high commercial timber value with license.*
32. *The license to commercially utilize timber in natural forest is license to utilize production forest for which the activities consist of harvesting or felling, planting, tending, protecting, processing, and marketing. The license could be granted to individuals, cooperatives, private companies, state-owned enterprises/local government-owned enterprises.*
33. *The main product of commercial forest operation is log. The log is harvested from various sources such as natural forest granted to*

- perusahaan Hak Pengusahaan Hutan (HPH/IUPHHK), kegiatan ijin pemanfaatan kayu (IPK) dalam rangka pembukaan wilayah hutan, pembangunan Hutan Tanaman Industri (HTI), serta kegiatan hutan rakyat.
34. Kayu Gergajian merupakan kayu hasil konversi kayu bulat dengan menggunakan mesin gergaji, mempunyai bentuk yang teratur dengan sisi-sisi sejajar dan sudut-sudutnya siku dengan ketebalan tidak lebih dari 6 cm dan kadar air tidak lebih dari 18 persen. Kayu gergajian yang diolah langsung dari kayu bulat, wajib didukung dengan dokumen yang sah.
35. Kayu Lapis adalah panel kayu yang tersusun dari lapisan veneer dibagian luarnya, sedangkan dibagian intinya (core) bisa berupa veneer atau material lain, diikat dengan lem kemudian di-press (ditekan) sedemikian rupa sehingga menjadi panel yang kuat. Termasuk dalam artian ini adalah kayu lapis yang dilapisi lagi dengan material lain.
36. Data populasi ternak bersumber dari Direktorat Jenderal Peternakan dan Kesehatan Hewan Kementerian Pertanian, sedangkan jumlah pemotongan ternak merupakan hasil Survei Laporan Pemotongan Ternak concessionaires (IUPHHK/HPH), land clearing activities (IPK), industrial forest plantation (HTI) and community forest.
34. *Sawn Timber Constitutes a sawmill product derived from logs as raw material. The product is characterized with regular forms having parallel sides at right angle to each other, thickness not more than 6 cm and moisture content not to exceed 18 percent. Sawn timber produced directly from logs must be certified by a legal document.*
35. *Plywood is wood panel consisting of layers pressed together in between veneers; the core may be veneer or some other material, bound together with glue and pressed tightly together to make a strong panel. Included to this definition is plywood covered with other materials.*
36. *Data of domestic livestock population are obtain from the Directorate General of Livestock and Animal Health Service, while data on the number of animals slaughtered are based on the quarterly survey conducted by BPS. This survey is a complete enumeration on all slaughterhouses and abattoirs in Indonesia. There are 4.033 covered in 2014.*

37. Data statistik perikanan merupakan data sekunder yang bersumber dari Direktorat Jenderal Perikanan Tangkap dan Direktorat Jenderal Budidaya. Statistik perikanan dibedakan atas data Perikanan Tangkap dan Perikanan Budidaya. Perikanan Tangkap diklasifikasikan atas penangkapan ikan di laut dan penangkapan ikan di perairan umum. Perikanan Budidaya diklasifikasikan atas jenis budidaya yaitu budidaya laut, tambak, kolam, karamba, jaring apung, dan sawah.
38. Rumah Tangga Perikanan Tangkap adalah rumah tangga yang melakukan kegiatan penangkapan ikan/binatang air lainnya/tanaman air dengan tujuan sebagian/seluruh hasilnya untuk dijual.
39. Rumah Tangga Perikanan Budidaya adalah rumah tangga yang melakukan kegiatan budidaya ikan/binatang air lainnya/tanaman air dengan tujuan sebagian/seluruh hasilnya untuk dijual.
37. *Fishery Statistics are secondary data obtained from the Directorate General of Capture Fisheries and Directorate General of Aquaculture. Fishery statistics are categorized into capture fisheries and aquaculture. Capture fisheries are further classified into marine capture fisheries and inland open water capture fisheries. Aquaculture are further classified into several types of culture: marine culture, brackish water pond, fresh water pond, cage, floating net, and fish breeding in paddy fields.*
38. *A capture fishery household is a household conducting activities in catching fishes/other aquatic animals/aquatic plants, for which the products are wholly or partly to be sold.*
39. *An aquaculture fishery household is a household conducting activities in culturing fishes/other aquatic animals/aquatic plants, for which the products are wholly or partly to be sold. different types of parameters*

<https://brebeskab.bps.go.id>

ULASAN

Tanaman jagung adalah tanaman palawija yang mendominasi di Kabupaten Brebes dengan jumlah produksi pada tahun 2019 sebanyak 138.803 ton. Sedangkan untuk tanaman hortikultura masih didominasi oleh tanaman bawang merah. Luas panen bawang merah pada tahun 2019 sebanyak 28.710 Ha dengan jumlah produksi sebesar 3.029.328 Kuintal.

Produksi tanaman perkebunan sebagian besar berupa tanaman perkebunan rakyat. Dilihat dari sisi luasannya, tanaman perkebunan rakyat terluas pada tahun 2019 adalah tanaman kelapa yaitu seluas 1.440 Ha dengan produksi sebesar 1,03 Ton.

Jenis ternak yang diusahakan Di Kabupaten Brebes adalah ternak besar yaitu sapi, kerbau dan kuda sedangkan ternak kecil antara lain kambing, domba dan kelinci. Disamping itu juga diusahakan ternak unggas yaitu ayam ras, ayam kampung, itik dan puyuh. Populasi ternak besar pada tahun 2019 untuk sapi, kerbau dan kuda masing-masing tercatat 30.731 ekor, 7.469 ekor dan 242 ekor. Kecamatan Bantarkawung dan Ketanggungan merupakan kecamatan dengan jumlah ternak sapi terbanyak di Kabupaten Brebes. Pada tahun 2019 populasi ternak kecil yaitu kambing dan domba sebanyak 110.510 ekor dan 175.851 ekor. Dibandingkan tahun sebelumnya populasi ternak kecil baik kambing maupun domba mengalami kenaikan.

DESCRIPTION

Corn was dominated the crops in Brebes Regency with production in 2019 reach 138.803 tons. While vegetables was still dominated in Brebes Regency was the shallot. The harvest area of shallot in 2019 were 29.151 Ha with its production were 3.029.328 Kwintal.

The Most of tree crop production are small horder tree crops. Look at the site of range, the largest of tree crops in 2019 are coconut reach 1.440 Hectars with production reach 1,03 Tons.

The livestock in Brebes dominated cattle, buffalo and horses, small animals are goats, sheep and rabbits. Also sought the poultry, chicken, duck and quail. Livestock population in 2019 for cows, buffaloes and horses are 30.731, 7.469 and 242. Subdistrict Bantarkawung and Ketanggungan is a subdistrict with the highest number of beef cattle. In 2019, the population of small goat and sheep are 111.510 and 175.851, increased when compared to 2018.

Sedangkan untuk ternak unggas terdiri dari ayam kampung, ayam petelur, ayam pedaging dan itik manila masing-masing sebanyak 2.261.966 ekor, 1.492.216 ekor, 6.902.640 ekor dan 575.673 ekor. Ayam kampung paling banyak diusahakan di Kecamatan Ketanggungan, sedangkan ayam petelur terpusat di Kecamatan Paguyangan. Adapun ayam pedaging dan itik/itik manila paling banyak diusahakan di Kecamatan Brebes.

Subsektor perikanan meliputi kegiatan usaha perikanan tangkap dan usaha budidaya ikan. Jumlah produksi perikanan tangkap pada tahun 2019 sebesar 4.129,78 ton sedangkan perikanan budidaya mencapai 72.885,20 ton. Untuk perikanan budidaya sebagian besar berasal dari usaha budidaya tambak dengan produksi sebesar 69.874,16 ton.

While the number of poultry were native chicken, layer, broiler and duck respectively 2.261.966 heads, 1.492.216 heads, 6.902.640 heads and 575.673 heads. Most of the native chicken come from Ketanggungan subdistrict, while the most of layer come from Paguyangan Subdistrict. Moreover the most of broiler and ducks were come from Brebes Subdistrict.

Fishery consist of fisheries capture households and aquaculture households. Production of fisheries capture in 2019 were 4.129,78 tons while the aquaculture reached 72.885,20 tons. where the most of aquaculture were brackish water pond reached 69.874,16 tons.

5.1 PERTANIAN, KEHUTANAN, PETERNAKAN, DAN PERIKANAN AGRICULTURE, FORESTRY, LIVESTOCK, AND FISHERY

Tabel 5.1.1 **Luas Panen, Produktivitas, dan Produksi Padi Menurut Kecamatan di Kabupaten Brebes, (ha), 2019**
Harvested Area, Productivity, dan Production of Paddy by Subdistrict in Brebes Regency (ha), 2019

Kecamatan Subdistrict	Luas Panen (ha) Harvested Area (ha)	Produktivitas (ton/ha) Productivity (ton/ha)	Produksi (ton) Production (ton)
(1)	(2)	(3)	(4)
Salem	6 217	6,617	41 136
Bantarkawung	10 976	6,617	72 628
Bumiayu	7 913	6,821	53 976
Paguyangan	5 836	6,757	39 436
Sirampog	4 235	6,677	28 279
Tonjong	5 747	6,737	38 722
Larangan	6 895	6,677	46 041
Ketanggungan	8 216	6,858	56 344
Banjarharjo	8 708	6,858	59 718
Losari	6 798	6,737	45 803
Tanjung	2 778	6,737	18 719
Kersana	2 154	6,858	14 774
Bulakamba	5 763	6,797	39 175
Wanasari	3 243	6,858	22 242
Songgom	7 251	6,677	48 418
Jatibarang	4 258	6,737	28 687
Brebes	2 449	6,737	16 502
Kabupaten Brebes	99 441	6,744	670 599

Sumber/Source: Dinas Pertanian Tanaman Pangan dan Hortikultura Kabupaten Brebes

Tabel
Table 5.1.2

**Produksi Padi¹ dan Beras Menurut Kecamatan di
Kabupaten Brebes (ha), 2019**
*Paddy and Rice Production¹ by Subdistrict in Brebes
Regency (ha), 2019*

Kecamatan Subdistrict	Produksi Padi (ton GKG) Paddy Production (ton GKG)	Produksi Padi Setara Beras (ton) Rice Equivalent Production (ton)
(1)	(2)	(3)
Salem	34 192	21 490
Bantarkawung	60 368	37 941
Bumiayu	44 865	28 198
Paguyangan	32 779	20 602
Sirampog	23 506	14 773
Tonjong	32 185	20 229
Larangan	38 269	24 052
Ketanggungan	46 833	29 435
Banjarharjo	49 638	31 197
Losari	38 071	23 928
Tanjung	15 559	9 779
Kersana	12 280	7 718
Bulakamba	32 562	20 465
Wanasari	18 487	11 619
Songgom	40 245	25 294
Jatibarang	23 845	14 986
Brebes	13 716	8 621
Kabupaten Brebes	557 401	350 327

Catatan/Note: ¹ Kualitas produksi gabah kering giling/*The production is in term of dry unhusked paddy*

Sumber/Source: Dinas Pertanian Tanaman Pangan dan Hortikultura

Tabel
Table 5.1.3**Produksi Jagung dan Kedelai Menurut Kecamatan di
Kabupaten Brebes (ton), 2019**
*Production of Maize and Soybeans by Subdistrict in Brebes
Regency (ton), 2019*

Kecamatan Subdistrict	Produksi Jagung (ton) Maize Production (ton)	Produksi Kedelai (ton) Soybeans Production (ton)
(1)	(2)	(3)
Salem	25	-
Bantarkawung	13 408	-
Bumiayu	533	-
Paguyangan	5 635	-
Sirampog	5 499	-
Tonjong	7 947	-
Larangan	26 831	542
Ketanggungan	49 078	977
Banjarharjo	10 913	2
Losari	-	619
Tanjung	-	489
Kersana	1 100	-
Bulakamba	-	-
Wanasari	-	836
Songgom	11 101	-
Jatibarang	6 148	-
Brebes	584	-
Kabupaten Brebes	138 803	3 465

Sumber/Source: Dinas Pertanian Tanaman Pangan dan Hortikultura

**5.2 HORTIKULTURA
HORTICULTURE**

Tabel 5.2.1 Luas Panen Tanaman Sayuran Menurut Kecamatan dan Jenis Tanaman di Kabupaten Brebes (ha), 2018 dan 2019
Harvested Area of Vegetables by Subdistrict and Kind of Plant in Brebes Regency (ha), 2018 and 2019

Kecamatan Subdistrict	Bawang Merah/Shallot		Cabai Rawit/ Chili/Cayenne Pepper (ha/ ha)	
	2018	2019	2018	2019
(1)	(2)	(3)	(4)	(5)
Salem	-	-	1	2
Bantarkawung	166	187	10	31
Bumiayu	-	-	-	-
Paguyangan	-	-	25	20
Sirampog	-	1	-	-
Tonjong	-	6	1	-
Larangan	7 001	6 978	2 040	2 698
Ketanggungan	1 946	1 769	1 334	1 210
Banjarharjo	106	109	43	12
Losari	653	703	-	-
Tanjung	1 581	1 689	-	-
Kersana	1 155	866	-	-
Bulakamba	4 288	4 691	240	25
Wanasari	5 521	5 729	395	161
Songgom	615	1 319	33	9
Jatibarang	1 644	1 017	91	77
Brebes	4 013	4 087	-	-
Kabupaten Brebes	28 689	29 151	4 213	4 245

Sumber/Source: BPS, Statistik Pertanian Hortikultura SPH-SBS/ BPS-Statistics Indonesia, Agricultural Statistic for Horticulture SPH-SBS

Lanjutan Tabel/*Continued Table 5.2.1*

Kecamatan Subdistrict	Kentang/Potato		Kubis/Cabbage	
	2018	2019	2018	2019
(1)	(6)	(7)	(8)	(9)
Salem	-	-	-	-
Bantarkawung	-	-	-	-
Bumiayu	-	-	-	-
Paguyangan	689	822	279	323
Sirampog	1 802	1 746	1 227	1 282
Tonjong	-	-	-	-
Larangan	-	-	-	-
Ketanggungan	-	-	-	-
Banjarharjo	-	-	-	-
Losari	-	-	-	-
Tanjung	-	-	-	-
Kersana	-	-	-	-
Bulakamba	-	-	-	-
Wanasari	-	-	-	-
Songgom	-	-	-	-
Jatibarang	-	-	-	-
Brebes	-	-	-	-
Kabupaten Brebes	2 491	2 568	1 506	1 605

Lanjutan Tabel/Continued Table 5.2.1

Kecamatan Subdistrict	Cabai Besar Big Chilli		Tomat/Tomato		Bawang Putih Garlic	
	2018	2019	2018	2019	2018	2019
(1)	(10)	(11)	(12)	(13)	(14)	(15)
Salem	1	-	-	-	-	-
Bantarkawung	10	-	-	-	-	-
Bumiayu	-	-	-	-	-	-
Paguyangan	22	15	33	11	6	23
Sirampog	29	36	55	48	8	18
Tonjong	2	1	-	-	1	-
Larangan	11	70	2	2	-	-
Ketanggungan	316	334	-	-	-	-
Banjarharjo	35	15	-	-	-	-
Losari	52	85	-	-	-	-
Tanjung	438	344	-	-	-	-
Kersana	383	159	-	-	-	-
Bulakamba	502	428	4	12	-	-
Wanasari	519	48	-	-	-	-
Songgom	33	439	4	3	-	-
Jatibarang	95	147	6	10	-	-
Brebes	155	142	36	43	-	-
Kabupaten Brebes	2 603	2 263	140	129	15	41

Sumber/Source : BPS, Statistik Pertanian Hortikultura SPH/ BPS-Statistics Indonesia, Agricultural Statistic for Horticulture SPH

Tabel
Table 5.2.2**Produksi Tanaman Sayuran Menurut Kecamatan dan Jenis Tanaman di Kabupaten Brebes (kuintal), 2018 dan 2019**
Production of Vegetables by Subdistrict and Kind of Plant in Brebes Regency (quintal), 2018 dan 2019

Kecamatan Subdistrict	Bawang Merah/Shallot		Cabai Rawit/ Chili/Cayenne Pepper	
	2018	2019	2018	2019
(1)	(2)	(3)	(4)	(5)
Salem	-	-	8	15
Bantarkawung	14 941	16 830	375	4 010
Bumiayu	-	-	-	-
Paguyangan	-	-	1 440	1 342
Sirampog	-	60	-	-
Tonjong	-	456	18	-
Larangan	635 581	771 860	84 104	103 818
Ketanggungan	224 125	207 292	103 642	95 011
Banjarharjo	11 533	6 722	2 118	2 203
Losari	68 136	77 023	-	-
Tanjung	148 023	152 660	-	-
Kersana	89 517	44 628	-	-
Bulakamba	432 775	432 643	3 824	382
Wanasari	621 280	656 410	25 555	3 860
Songgom	78 768	147 523	621	770
Jatibarang	185 570	106 521	6 727	5 612
Brebes	395 388	408 700	-	-
Kabupaten Brebes	2 905 637	3 029 328	228 432	217 023

Lanjutan Tabel/Continued Table 5.2.2

Kecamatan Subdistrict	Kentang/Potato		Kubis/Cabbage	
	2018	2019	2018	2019
(1)	(6)	(7)	(8)	(9)
Salem	-	-	-	-
Bantarkawung	-	-	-	-
Bumiayu	-	-	-	-
Paguyangan	123 990	147 960	58 590	67 830
Sirampog	378 420	369 190	227 700	230 760
Tonjong	-	-	-	-
Larangan	-	-	-	-
Ketanggungan	-	-	-	-
Banjarharjo	-	-	-	-
Losari	-	-	-	-
Tanjung	-	-	-	-
Kersana	-	-	-	-
Bulakamba	-	-	-	-
Wanasari	-	-	-	-
Songgom	-	-	-	-
Jatibarang	-	-	-	-
Brebes	-	-	-	-
Kabupaten Brebes	502 410	517 150	286 290	298 590

Lanjutan Tabel/*Continued Table 5.2.2*

Kecamatan Subdistrict	Cabai Besar Big Chilli		Tomat/Tomato		Bawang Putih Garlic	
	2018	2019	2018	2019	2018	2019
(1)	(10)	(11)	(12)	(13)	(14)	(15)
Salem	30	-	-	-	-	-
Bantarkawung	250	-	-	-	-	-
Bumiayu	-	-	-	-	-	-
Paguyangan	1 930	1 368	13 845	6 560	396	1 389
Sirampog	1 200	1 536	726	652	510	972
Tonjong	30	42	-	-	32	-
Larangan	858	9 089	334	242	-	-
Ketanggungan	22 000	27 075	-	-	-	-
Banjarharjo	2 391	3 404	-	-	-	-
Losari	3 858	2 720	-	-	-	-
Tanjung	37 221	30 059	-	-	-	-
Kersana	39 213	12 498	-	-	-	-
Bulakamba	26 208	35 596	30	130	-	-
Wanasari	30 820	2 160	-	-	-	-
Songgom	470	41 949	1 000	112	-	-
Jatibarang	6 565	11 472	290	190	-	-
Brebes	13 760	10 554	4 660	4 055	-	-
Kabupaten Brebes	186 804	189 522	20 885	11 941	938	2 361

Sumber/*Source* : BPS, Statistik Pertanian Hortikultura SPH/ BPS-Statistics Indonesia, Agricultural Statistic for Horticulture SPH

Tabel
Table 5.2.3

**Luas Panen Tanaman Sayuran dan Buah–Buahan Semusim
 Menurut Jenis Tanaman di Kabupaten Brebes (ha), 2017 –
 2019**
*Harvested Area of Seasonal Vegetables and Fruits by Kind of
 Plant in Brebes Regency (ha), 2017 – 2019*

Jenis Tanaman <i>Kind of Plants</i>	2017	2018	2019
(1)	(2)	(3)	(4)
Bawang Daun/ Wlech Onion	1 471,00	1 439,00	1 505,00
Bawang Merah/ Shallot	29 017,00	28 689,00	29 151,00
Bawang Putih/ Garlic	-	15,00	41,00
Buncis/ Green Bean	188,00	135,00	147,00
Cabai Besar/ Chili (Capsicum Annum)	2 667,00	2 603,00	2 263,00
Cabai Rawit/ Chili (Capsicum Frutescens)	3 395,00	4 213,00	4 245,00
Cabai/ Chili	6 062,00	6 816,00	6 508,00
Jamur/ Mushroom	9 366,00	9 290,00	9 258,00
Kacang Panjang/ Yardlong Bean	9,00	18,00	19,00
<i>Kangkung/ Kangkong</i>	12,00	45,00	45,00
Kentang/ Potato	2 565,00	2 491,00	2 568,00
Ketimun/ Cucumber	98,00	231,00	104,00
Kubis/ Cabbage	1 514,00	1 506,00	1 605,00
Labu Siam/ Chayote	68,00	102,00	100,00
Terung/ Eggplant	71,00	196,00	149,00
Tomat/ Tomato	75,00	140,00	129,00
Wortel/ Carrot	1 271,00	1 208,00	1 149,00
Melon/ Melon	4,00	34,00	10,00
Semangka/ Watermelon	192,00	212,00	147,00

Sumber/Source : BPS, Statistik Pertanian Hortikultura SPH/ BPS-Statistics Indonesia, Agricultural Statistic for Horticulture SPH

Tabel
Table 5.2.4**Produksi Tanaman Sayuran dan Buah–Buahan Semusim Menurut Jenis Tanaman di Kabupaten Brebes (kuintal), 2017 – 2019****Production of Seasonal Vegetables and Fruits by Kind of Plant in Brebes Regency (quintal), 2017 – 2019**

Jenis Tanaman <i>Kind of Plants</i>	2017	2018	2019
(1)	(2)	(3)	(4)
Bawang Daun/ Wleeh Onion	65 623,00	62 837,00	174 470,00
Bawang Merah/ Shallot	2 725 988,00	2 905 637,00	3 029 328,00
Bawang Putih/ Garlic	–	938,00	2 361,00
Buncis/ Green Bean	15 548,00	15 592,00	23 028,00
Cabai Besar/ Chili (Capsicum Annum)	203 131,00	186 804,00	189 522,00
Cabai Rawit/ Chili (Capsicum Frutescens)	343 872,00	228 432,00	217 023,00
Cabai/ Chili	547 003,00	415 236,00	406 545,00
Jamur/ Mushroom	771 751,00	614 424,00	559 806,00
Kacang Panjang/ Yardlong Bean	138,00	282,00	274,00
Kangkung/ Kangkong	4 006,00	4 101,00	2 775,00
Kentang/ Potato	517 555,00	502 410,00	517 150,00
Ketimun/ Cucumber	1 920,00	27 323,00	12 276,00
Kubis/ Cabbage	281 550,00	286 290,00	298 590,00
Labu Siam/ Chayote	39 021,00	32 695,00	38 485,00
Terung/ Eggplant	4 882,00	13 680,00	12 260,00
Tomat/ Tomato	15 781,00	20 885,00	11 941,00
Wortel/ Carrot	192 612,00	181 500,00	172 350,00
Melon/ Melon	720,00	10 480,00	926,00
Semangka/ Watermelon	43 264,00	40 820,00	24 644,00

Sumber/Source : BPS, Statistik Pertanian Hortikultura SPH/ BPS-Statistics Indonesia, Agricultural Statistic for Horticulture SPH

Tabel
Table 5.2.5

Luas Panen Tanaman Biofarmaka Menurut Kecamatan dan Jenis Tanaman di Kabupaten Brebes (m²), 2018 dan 2019
Harvested Area of Medicinal Plants by Subdistrict and Kind of Plant in Brebes Regency (m²), 2018 and 2019

Kecamatan Subdistrict	Jahe/Ginger		Laos/Lengkuas/Galanga	
	2018	2019	2018	2019
(1)	(2)	(3)	(4)	(5)
Salem	5 000,00	5 000	4 000,00	4 000
Bantarkawung	36 000,00	40 000	38 000,00	42 000
Bumiayu	10,00	5	-	-
Paguyangan	11 378,00	15 950	11 100,00	12 440
Sirampog	2 500,00	1 750	-	-
Tonjong	110 000,00	16 250	20 000,00	20 000
Larangan	156,00	82	228,00	35
Ketanggungan	114,00	129	141,00	151
Banjarharjo	1 448,00	1 380	225,00	169
Losari	1 482,00	136	564,00	39
Tanjung	184,00	53	126,00	43
Kersana	1 105,00	1 230	325,00	987
Bulakamba	-	-	-	-
Wanasari	-	-	-	-
Songgom	525,00	-	102,00	63
Jatibarang	-	-	-	-
Brebes	-	-	-	-
Kabupaten Brebes	169 902,00	81 965	74 811,00	79 927

Lanjutan Tabel/*Continued Table 5.2.5*

Kecamatan Subdistrict	Kencur/ <i>East Indian Galangal</i>		Kunyit/ <i>Turmeric</i>	
	2018	2019	2018	2019
(1)	(6)	(7)	(8)	(9)
Salem	1 000,00	1 500	1 000,00	1 000
Bantarkawung	10 000,00	10 000	35 000,00	40 000
Bumiayu	-	-	250,00	1 300
Paguyangan	-	-	11 356,00	14 845
Sirampog	-	-	-	-
Tonjong	-	-	165 000,00	55 000
Larangan	-	-	616,00	101
Ketanggungan	109,00	124	160,00	165
Banjarharjo	433,00	361	218,00	319
Losari	333,00	32	989,00	91
Tanjung	92,00	47	132,00	69
Kersana	26,00	78	2 125,00	2 315
Bulakamba	-	-	-	-
Wanasari	-	-	-	-
Songgom	-	-	1 450,00	-
Jatibarang	-	-	-	-
Brebes	-	-	-	-
Kabupaten Brebes	11 993,00	12 142	218 296,00	115 205

Sumber/*Source* : BPS, Statistik Pertanian Hortikultura SPH-TBF/*BPS-Statistics Indonesia, Agricultural Statistic for Horticulture SPH-TBF*

Tabel 5.2.6 **Produksi Tanaman Biofarmaka Menurut Kecamatan dan Jenis Tanaman di Kabupaten Brebes (kg), 2018 dan 2019**
Table **Production of Medicinal Plants by Subdistrict and Kind of Plant in Brebes Regency (kg), 2018 and 2019**

Kecamatan Subdistrict	Jahe/Ginger		Laos/Lengkuas/Galanga	
	2018	2019	2018	2019
(1)	(2)	(3)	(4)	(5)
Salem	10 000,00	15 000	16 000,00	16 000,00
Bantarkawung	48 000,00	120 000	90 000,00	210 000,00
Bumiayu	62,00	29	-	-
Paguyangan	54 795,00	52 530	79 901,00	112 992,00
Sirampog	16 250,00	11 375	-	-
Tonjong	440 000,00	81 250	50 000,00	80 000,00
Larangan	712,00	923	1 304,00	528,00
Ketanggungan	288,00	317	358,00	393,00
Banjarharjo	7 309,00	1 463	757,00	115,00
Losari	3 704,00	340	845,00	58,00
Tanjung	561,00	190	386,00	140,00
Kersana	884,00	8 019	117,00	7 560,00
Bulakamba	-	-	-	-
Wanasari	-	-	-	-
Songgom	540,00	-	781,00	48,00
Jatibarang	-	-	-	-
Brebes	-	-	-	-
Kabupaten Brebes	583 105,00	291 436	240 449,00	427 834,00

Lanjutan Tabel/*Continued Table 5.2.6*

Kecamatan Subdistrict	Kencur/ <i>East Indian Galangal</i>		Kunyit/ <i>Turmeric</i>	
	2018	2019	2018	2019
(1)	(6)	(7)	(8)	(9)
Salem	1 000,00	1 500	2 000,00	2 000,00
Bantarkawung	22 500,00	10 000	100 000,00	120 000,00
Bumiayu	–	–	2 575,00	12 196,00
Paguyangan	–	–	60 319,00	103 583,00
Sirampog	–	–	–	–
Tonjong	–	–	528 000,00	137 500,00
Larangan	–	–	1 221,00	197,00
Ketanggungan	113,00	96	145,00	158,00
Banjarharjo	1 656,00	420	904,00	438,00
Losari	1 074,00	96	2 374,00	218,00
Tanjung	295,00	143	474,00	230,00
Kersana	10,00	333	914,00	11 875,00
Bulakamba	–	–	–	–
Wanasari	–	–	–	–
Songgom	–	–	3 625,00	–
Jatibarang	–	–	–	–
Brebes	–	–	–	–
Kabupaten Brebes	26 648,00	12 588	702 551,00	388 395,00

Sumber/*Source*: BPS, Statistik Pertanian Hortikultura SPH-TBF/BPS-Statistics Indonesia, *Agricultural Statistic for Horticulture SPH-TBF*

Tabel 5.2.7 **Luas Panen Tanaman Biofarmaka Menurut Jenis Tanaman di Kabupaten Brebes (m²), 2017 – 2019**
Table 5.2.7 **Harvested Area of Medicinal Plants by Kind of Plant in Brebes Regency (m²), 2017 – 2019**

Jenis Tanaman Kind of Plants	2017	2018	2019
(1)	(2)	(3)	(4)
Dlingo/Dringo/ <i>Sweet Root/Calamus</i>	–	–	5 000
Jahe/ <i>Ginger</i>	443 791,00	169 902,00	81 965
Kapulaga/ <i>Java Cardamon</i>	341 921,00	394 590,00	396 150
Keji Beling/Kecibeling/ <i>Strobilanthes crista</i>	–	–	-
Kencur/ <i>East Indian Galangal</i>	25 784,00	11 993,00	12 142
Kunyit/ <i>Turmeric</i>	400 182,00	218 296,00	115 205
Laos/Lengkuas/ <i>Galanga</i>	117 750,00	74 811,00	79 927
Lempuyang/ <i>Zingiber Aromaticum</i>	147 331,00	18 931,00	18 083
Lidah Buaya/ <i>Oliviera</i>	47,00	40,00	174
Mahkota Dewa/ <i>God's Crown</i>	514,00	1 601,00	1 706
Mengkudu/Pace/ <i>Indian Mulberry</i>	4 737,00	8 374,00	6 111
Sambiloto/ <i>King of Bitter</i>	–	–	-
Temuireng/ <i>Black Turmeric</i>	90 214,00	50 925,00	50 520
Temukunci/ <i>Chinese Keys</i>	372,00	299,00	10 178
Temulawak/ <i>Java Turmeric</i>	151 634,00	52 402,00	61 162

Sumber/Source : BPS, Statistik Pertanian Hortikultura SPH-TBF/BPS-Statistics Indonesia, Agricultural Statistic for Horticulture SPH-TBF

Tabel 5.2.8 **Produksi Tanaman Biofarmaka Menurut Jenis Tanaman di Kabupaten Brebes (kg), 2017 – 2019**
Production of Medicinal Plants by Kind of Plant in Brebes Regency (kg), 2017 – 2019

Jenis Tanaman Kind of Plants	2017	2018	2019
(1)	(2)	(3)	(4)
Dlingo/Dringo/ Sweet Root/ <i>Calamus</i>	–	–	20 000
Jahe/ <i>Ginger</i>	1 171 673,00	583 105,00	291 436
Kapulaga/ <i>Java Cardamon</i>	1 202 532,00	1 662 650,00	972 965
Keji Beling/Kecibeling/ <i>Strobilanthes crista</i>	–	–	-
Kencur/ <i>East Indian Galangal</i>	27 106,00	26 648,00	12 588
Kunyit/ <i>Turmeric</i>	1 230 105,00	702 551,00	388 395
Laos/Lengkuas/ <i>Galanga</i>	691 958,00	240 449,00	427 834
Lempuyang/ <i>Zingiber Aromaticum</i>	328 070,00	44 407,00	44 946
Lidah Buaya/ <i>Oliviera</i>	90,00	112,00	220
Mahkota Dewa/ <i>God's Crown</i>	25 116,00	115 994,00	162 603
Mengkudu/Pace/ <i>Indian Mulberry</i>	28 551,00	88 368,00	105 063
Sambiloto/ <i>King of Bitter</i>	–	–	-
Temuireng/ <i>Black Turmeric</i>	347 497,00	134 841,00	151 544
Temukunci/ <i>Chinese Keys</i>	489,00	1 026,00	20 358
Temulawak/ <i>Java Turmeric</i>	509 216,00	128 818,00	182 398

Sumber/Source : BPS, Statistik Pertanian Hortikultura SPH-TBF/BPS-Statistics Indonesia, Agricultural Statistic for Horticulture SPH-TBF

Tabel 5.2.9 **Luas Panen Tanaman Hias Menurut Kecamatan dan Jenis Tanaman di Kabupaten Brebes (m²), 2018 dan 2019**
Table 5.2.9 **Harvested Area of Ornamental Plants by Subdistrict and Kind of Plant in Brebes Regency (m²), 2018 and 2019**

Kecamatan Subdistrict	Anggrek/ <i>Orchid</i>		Krisan/ <i>Chrysantemum</i>	
	2018	2019	2018	2019
(1)	(2)	(3)	(4)	(5)
Salem	-	-	-	-
Bantarkawung	-	-	-	-
Bumiayu	-	-	-	-
Paguyangan	-	-	-	-
Sirampog	-	-	-	-
Tonjong	-	-	-	-
Larangan	-	-	-	-
Ketanggungan	-	-	-	-
Banjarharjo	-	-	-	-
Losari	-	-	-	-
Tanjung	-	-	-	-
Kersana	-	-	-	-
Bulakamba	-	-	-	-
Wanasari	-	-	-	-
Songgom	-	-	-	-
Jatibarang	-	-	-	-
Brebes	-	-	-	-
Kabupaten Brebes	-	-	-	-

Lanjutan Tabel/*Continued Table 5.2.9*

Kecamatan Subdistrict	Mawar/Rose		Sedap Malam/Tuberose	
	2018	2019	2018	2019
(1)	(6)	(7)	(8)	(9)
Salem	-	-	-	-
Bantarkawung	-	-	-	-
Bumiayu	-	-	-	-
Paguyangan	-	-	-	-
Sirampog	-	-	-	-
Tonjong	-	-	-	-
Larangan	-	-	-	-
Ketanggungan	-	-	-	-
Banjarharjo	-	-	-	-
Losari	-	-	-	-
Tanjung	-	-	-	-
Kersana	13,00	-	-	-
Bulakamba	-	-	-	-
Wanasari	-	-	-	-
Songgom	-	-	-	-
Jatibarang	-	-	-	-
Brebes	-	-	-	-
Kabupaten Brebes	13,00	-	-	-

Sumber/Source : BPS, Statistik Pertanian Hortikultura SPH-TH/BPS-Statistics Indonesia, Agricultural Statistik for Horticulture SPH-TH

Tabel 5.2.10 **Produksi Tanaman Hias Menurut Kecamatan dan Jenis Tanaman di Kabupaten Brebes (tangkai), 2018 dan 2019**
Table *Production of Ornamental Plants by Subdistrict and Kind of Plant in Brebes Regency (stalks), 2018 and 2019*

Kecamatan Subdistrict	Angrek/Orchid		Krisan/Chrysantemum	
	2018	2019	2018	2019
(1)	(2)	(3)	(4)	(5)
Salem	-	-	-	-
Bantarkawung	-	-	-	-
Bumiayu	-	-	-	-
Paguyangan	-	-	-	-
Sirampog	-	-	-	-
Tonjong	-	-	-	-
Larangan	-	-	-	-
Ketanggungan	-	-	-	-
Banjarharjo	-	-	-	-
Losari	-	-	-	-
Tanjung	-	-	-	-
Kersana	-	-	-	-
Bulakamba	-	-	-	-
Wanasari	-	-	-	-
Songgom	-	-	-	-
Jatibarang	-	-	-	-
Brebes	-	-	-	-
Kabupaten Brebes	-	-	-	-

Lanjutan Tabel/*Continued Table* 5.2.10

Kecamatan Subdistrict	Mawar/Rose		Sedap Malam/Tuberose	
	2018	2019	2018	2019
(1)	(6)	(7)	(8)	(9)
Salem	-	-	-	-
Bantarkawung	-	-	-	-
Bumiayu	-	-	-	-
Paguyangan	-	-	-	-
Sirampog	-	-	-	-
Tonjong	-	-	-	-
Larangan	-	-	-	-
Ketanggungan	-	-	-	-
Banjarharjo	-	-	-	-
Losari	-	-	-	-
Tanjung	-	-	-	-
Kersana	13,00	-	-	-
Bulakamba	-	-	-	-
Wanasari	-	-	-	-
Songgom	-	-	-	-
Jatibarang	-	-	-	-
Brebes	-	-	-	-
Kabupaten Brebes	13,00	-	-	-

Sumber/Source : BPS, Statistik Pertanian Hortikultura SPH-TH/BPS-Statistics Indonesia, Agricultural Statistik for Horticulture SPH-TH

Tabel 5.2.11 **Luas Panen Tanaman Hias Menurut Jenis Tanaman di Kabupaten Brebes (m²), 2017-2019**
Table 5.2.11 **Harvested Area of Ornamental Plants by Kind of Plant in Brebes Regency (m²), 2017-2019**

Jenis Tanaman Kind of Plants	2017	2018	2019
(1)	(2)	(3)	(4)
Adenium (Kamboja Jepang)/ <i>Adenium obesum</i>	4,00	3,00	2,00
Aglaonema/ <i>Chinese evergreens</i>	5,00	4,00	–
Anggrek/ <i>Orchid</i>	–	–	–
Anthurium Bunga/ <i>Flamingo Lily Flower</i>	–	–	–
Anthurium Daun/ <i>Laceleaf</i>	12,00	5,00	–
Euphorbia/ <i>Spurges</i>	4,00	4,00	4,00
Krisan/ <i>Chrysantemum</i>	–	–	–
Mawar/ <i>Rose</i>	–	13,00	–
Melati/ <i>Jasmine</i>	–	65,00	–
Philodendron/ <i>Philodendron</i>	3 000,00	3 000,00	3 000,00

Sumber/Source : BPS, Statistik Pertanian Hortikultura SPH-TH/BPS-Statistics Indonesia, Agricultural Statistik for Horticulture SPH-TH

Tabel
Table 5.2.12**Produksi Tanaman Hias Menurut Jenis Tanaman (tangkai)
di Kabupaten Brebes, 2017-2019**
**Production of Ornamental Plants by Kind of Plant in Brebes
Regency (stalks), 2017-2019**

Jenis Tanaman <i>Kind of Plants</i>	2017	2018	2019
(1)	(2)	(3)	(4)
Adenium (Kamboja Jepang)/ <i>Adenium obesum</i>	152,00	160,00	137,00
Aglaonema/ <i>Chinese evergreens</i>	168,00	4,00	–
Anggrek/ <i>Orchid</i>	–	–	–
Anthurium Bunga/ <i>Flamingo Lily Flower</i>	–	–	–
Anthurium Daun/ <i>Laceleaf</i>	292,00	240,00	–
Euphorbia/ <i>Spurges</i>	200,00	233,00	218,00
Krisan/ <i>Chrysantemum</i>	–	–	–
Mawar/ <i>Rose</i>	–	13,00	–
Melati/ <i>Jasmine</i>	–	162,00	–
Philodendron/ <i>Philodendron</i>	550 000,00	600 000,00	333 000,00

Sumber/Source : BPS, Statistik Pertanian Hortikultura SPH-TH/BPS-Statistics Indonesia, Agricultural Statistik for Horticulture SPH-TH

Tabel 5.2.13 **Produksi Buah-buahan Menurut Kecamatan dan Jenis Tanaman di Kabupaten Brebes (ton), 2018 dan 2019**
Table *Production of Fruits by Subdistrict and Kind of Plant in Brebes Regency (ton), 2018 and 2019*

Kecamatan Subdistrict	Mangga/Mango		Durian/Durian	
	2018	2019	2018	2019
(1)	(2)	(3)	(4)	(5)
Salem	950,00	929,00	260,00	127,00
Bantarkawung	20 871,00	35 880,00	832,00	145,00
Bumiayu	240,00	3 649,00	29,00	26,00
Paguyangan	5 321,00	5 661,00	330,00	604,00
Sirampog	10 262,00	4 379,00	4 410,00	3 697,00
Tonjong	508,00	1 132,00	3 605,00	3 830,00
Larangan	6 220,00	18 000,00	–	–
Ketanggungan	1 050,00	3 900,00	–	–
Banjarharjo	5 451,00	22 598,00	39,00	10,00
Losari	18 194,00	18 339,00	–	–
Tanjung	4 044,00	2 188,00	–	–
Kersana	25 217,00	2 519,00	–	–
Bulakamba	43 010,00	23 185,00	–	–
Wanasari	2 846,00	4 660,00	–	–
Songgom	2 324,00	5 331,00	–	–
Jatibarang	–	10 262,00	–	–
Brebes	24 408,00	10 545,00	–	–
Kabupaten Brebes	170 916,00	173 157,00	9 505,00	8 439,00

Lanjutan Tabel/*Continued Table* 5.2.13

Kecamatan Subdistrict	Jeruk/Orange		Pisang/Banana	
	2018	2019	2018	2019
(1)	(6)	(7)	(8)	(9)
Salem	47,00	65,00	332,00	458,00
Bantarkawung	41,00	88,00	36 440,00	31 770,00
Bumiayu	–	–	4 319,00	3 802,00
Paguyangan	40,00	52,00	11 350,00	9 690,00
Sirampog	439,00	420,00	2 060,00	1 593,00
Tonjong	28,00	5,00	4 399,00	2 343,00
Larangan	–	–	1 749,00	2 055,00
Ketanggungan	–	–	13 209,00	13 200,00
Banjarharjo	–	–	6 996,00	4 249,00
Losari	–	–	24 059,00	11 060,00
Tanjung	–	–	649,00	315,00
Kersana	–	–	32 313,00	6 966,00
Bulakamba	–	–	2 054,00	2 230,00
Wanasari	–	–	3 078,00	2 329,00
Songgom	–	–	1 090,00	1 045,00
Jatibarang	–	–	296,00	3 718,00
Brebes	–	–	1 963,00	2 163,00
Kabupaten Brebes	595,00	630,00	146 356,00	98 986,00

Lanjutan Tabel/*Continued Table* 5.2.13

Kecamatan Subdistrict	Pepaya/Papaya		Salak/Salacca	
	2018	2019	2018	2019
(1)	(10)	(11)	(12)	(13)
Salem	186,00	144,00	56,00	84,00
Bantarkawung	160,00	166,00	135,00	277,00
Bumiayu	326,00	315,00	–	–
Paguyangan	1 550,00	1 298,00	355,00	358,00
Sirampog	663,00	581,00	491,00	326,00
Tonjong	218,00	171,00	8,00	4,00
Larangan	159,00	429,00	–	–
Ketanggungan	217,00	150,00	–	–
Banjarharjo	536,00	304,00	–	–
Losari	72,00	370,00	–	–
Tanjung	15,00	20,00	–	–
Kersana	482,00	141,00	–	–
Bulakamba	888,00	495,00	–	–
Wanasari	98,00	114,00	–	–
Songgom	270,00	1 363,00	–	–
Jatibarang	14,00	216,00	–	–
Brebes	–	–	–	–
Kabupaten Brebes	5 854,00	98 986,00	1 045,00	1 049,00

Sumber/*Source* : BPS, Statistik Pertanian Hortikultura SPH-BST/BPS-Statistics Indonesia, *Agricultural Statistic for Horticulture SPH-BST*

Tabel
Table 5.2.14

Produksi Buah–Buahan dan Sayuran Tahunan Menurut Jenis Tanaman di Kabupaten Brebes (ton), 2017 - 2019
Production of Annual Fruits and Vegetables by Kind of Plant in Brebes Regency (ton), 2017 - 2019

Jenis Tanaman <i>Kind of Plants</i>	2017	2018	2019
(1)	(2)	(3)	(4)
Alpukat/ <i>Avocado</i>	3 508,00	3 787,00	3 235,00
Anggur/ <i>Grape</i>	6,00	2,00	1,00
Apel/ <i>Apple</i>	38,00	18,00	16,00
Belimbing/ <i>Star Fruit</i>	4 616,00	5 126,00	4 053,00
Duku/Langsar/ <i>Kokosan/ Duku</i>	231,00	870,00	858,00
Durian/ <i>Durian</i>	7 735,00	9 505,00	8 439,00
Jambu Air/ <i>Rose Apple</i>	7 452,00	7 318,00	7 135,00
Jambu Biji/ <i>Guava</i>	11 327,00	10 794,00	11 405,00
Jeruk Besar/ <i>Pomelo</i>	357,00	608,00	1 490,00
Jeruk Siam/ <i>Kepron/ Tangerine</i>	367,00	595,00	630,00
Jeruk/ <i>Orange (Tangerine + Pomelo)</i>	724,00	1 203,00	2 120,00
Mangga/ <i>Mango</i>	125 268,00	170 916,00	173 157,00
Manggis/ <i>Mangosteen</i>	385,00	475,00	379,00

Sumber/Source : BPS, Statistik Pertanian Hortikultura SPH-BST/BPS-Statistics Indonesia, Agricultural Statistic for Horticulture SPH-BST

Lanjutan Tabel/Continued Table 5.2.14

Jenis Tanaman Kind of Plants	2017	2018	2019
(1)	(2)	(3)	(4)
Markisa/ <i>Marquisa</i>	3,00	0,00	-
Nangka/Cempedak/ <i>Jack Fruit</i>	9 917,00	10 600,00	13 018
Nenas/ <i>Pineapple</i>	888,00	327,00	295
Pepaya/ <i>Papaya</i>	7 695,00	5 854,00	6 277
Pisang/ <i>Banana</i>	229 741,00	146 356,00	98 986
Rambutan/ <i>Rambutan</i>	8 922,00	5 135,00	98 986
Salak/ <i>Salacca</i>	995,00	1 045,00	5 303
Sawo/Sapodilla/ <i>Star Apple</i>	11 820,00	11 551,00	1 049
Sirsak/ Soursop	1 629,00	1 361,00	12 547
Sukun/ <i>Bread Fruit</i>	7 200,00	7 085,00	1 516
Jengkol/ <i>Jengkol</i>	149,00	342,00	249
Melinjo/ <i>Melinjo</i>	18 428,00	17 216,00	12 040
Petai/ <i>Twisted Cluster Bean</i>	28 309,00	37 169,00	46 682

Sumber/Source: BPS, Statistik Pertanian Hortikultura SPH-BST/BPS-Statistics Indonesia, Agricultural Statistic for Horticulture SPH-BST

5.3 PERKEBUNAN ESTATE CROPS

Tabel 5.3.1 **Luas Areal Tanaman Perkebunan Menurut Kecamatan dan Jenis Tanaman di Kabupaten Brebes (ribu ha), 2018 dan 2019**
Planted Area of Estate Crops by Subdistrict and Type of Crops in Brebes Regency (ha), 2018 and 2019

Kecamatan Subdistrict	Kelapa Sawit/Oil Palm		Kelapa/Coconut	
	2018	2019	2018	2019
(1)	(2)	(3)	(4)	(5)
Salem	0,11	0,28
Bantarkawung	0,04	0,04
Bumiayu	0,25	0,21
Paguyangan	0,19	0,17
Sirampog	0,06	0,03
Tonjong	0,27	0,31
Larangan	0,01	0,02
Ketanggungan	0,15	0,05
Banjarharjo	0,02	0,02
Losari	0,01	0,04
Tanjung	0,01	0,01
Kersana	0,01	0,01
Bulakamba	0,03	0,02
Wanasari	0,06	0,14
Songgom	0,10	0,10
Jatibarang	0,00	0,00
Brebes	0,01	0,01
Kabupaten Brebes	1,32	1,44

Sumber/Source : BPS, Statistik Pertanian Hortikultura SPH-BST/BPS-Statistics Indonesia, Agricultural Statistic for Horticulture SPH-BST

Lanjutan Tabel/Continued Table 5.3.1

Kecamatan Subdistrict	Karet/Rubber		Kopi/Coffee	
	2018	2019	2018	2019
(1)	(6)	(7)	(8)	(9)
Salem	0,39	0,11	0,46	0,98
Bantarkawung	0,03	0,03	0,03	0,03
Bumiayu	0,00	0,00	0,00	0,00
Paguyangan	0,00	0,00	0,02	0,03
Sirampog	0,00	0,00	0,01	0,07
Tonjong	0,01	0,01	0,08	0,08
Larangan	0,00	0,00	0,00	0,00
Ketanggungan	0,00	0,00	0,00	0,00
Banjarharjo	0,00	0,00	0,00	0,00
Losari	0,00	0,00	0,00	0,00
Tanjung	0,00	0,00	0,00	0,00
Kersana	0,00	0,00	0,00	0,00
Bulakamba	0,00	0,00	0,00	0,00
Wanasari	0,00	0,00	0,00	0,00
Songgom	0,00	0,00	0,00	0,00
Jatibarang	0,00	0,00	0,00	0,00
Brebes	0,00	0,00	0,00	0,00
Kabupaten Brebes	0,42	0,14	0,60	1,18

Lanjutan Tabel/*Continued Table 5.3.1*

Kecamatan Subdistrict	Kakao/Cocoa		Tebu/Sugar cane	
	2018	2019	2018	2019
(1)	(10)	(11)	(12)	(13)
Salem	0,00	0,00	0,00	0,00
Bantarkawung	0,00	0,00	0,00	0,00
Bumiayu	0,03	0,03	0,00	0,00
Paguyangan	0,01	0,01	0,00	0,00
Sirampog	0,00	0,01	0,00	0,00
Tonjong	0,00	0,00	0,00	0,00
Larangan	0,00	0,00	0,21	0,19
Ketanggungan	0,00	0,00	0,05	0,05
Banjarharjo	0,00	0,00	0,19	0,05
Losari	0,00	0,00	0,22	0,17
Tanjung	0,00	0,00	0,00	0,00
Kersana	0,00	0,00	0,30	0,45
Bulakamba	0,00	0,00	0,00	0,00
Wanasari	0,00	0,00	0,03	0,00
Songgom	0,00	0,00	0,08	0,16
Jatibarang	0,00	0,00	0,21	0,02
Brebes	0,00	0,00	0,01	0,01
Kabupaten Brebes	0,05	0,05	1,29	1,10

Lanjutan Tabel/*Continued Table 5.3.1*

Kecamatan Subdistrict	Teh/Tea		Tembakau/Tobacco	
	2018	2019	2018	2019
(1)	(14)	(15)	(16)	(17)
Salem
Bantarkawung
Bumiayu
Paguyangan
Sirampog
Tonjong
Larangan
Ketanggungan
Banjarharjo
Losari
Tanjung
Kersana
Bulakamba
Wanasari
Songgom
Jatibarang
Brebes
Kabupaten Brebes

Sumber/*Source*: Direktorat Jenderal Perkebunan/*Directorate General of Estates*

Tabel
Table 5.3.2

Produksi Perkebunan Menurut Kecamatan dan Jenis Tanaman di Kabupaten Brebes (ton), 2018 dan 2019
Production of Estate by Subdistrict and Type of Crops in Brebes Regency (ton), 2018 and 2019

Kecamatan Subdistrict	Kelapa Sawit/Oil Palm		Kelapa/Coconut	
	2018	2019	2018	2019
(1)	(2)	(3)	(4)	(5)
Salem	0,07	0,17
Bantarkawung	0,04	0,05
Bumiayu	0,18	0,16
Paguyangan	0,15	0,08
Sirampog	0,03	0,04
Tonjong	0,28	0,20
Larangan	0,00	0,02
Ketanggungan	0,25	0,05
Banjarharjo	0,02	0,01
Losari	0,03	0,03
Tanjung	0,00	0,00
Kersana	0,00	0,00
Bulakamba	0,02	0,02
Wanasari	0,05	0,09
Songgom	0,02	0,07
Jatibarang	0,00	0,00
Brebes	0,01	0,01
Kabupaten Brebes	1,13	1,03

Lanjutan Tabel/*Continued Table* 5.3.2

Kecamatan Subdistrict	Karet/Rubber		Kopi/Coffee	
	2018	2019	2018	2019
(1)	(6)	(7)	(8)	(9)
Salem	0,01	0,02	0,31	0,79
Bantarkawung	0,01	0,01	0,02	0,03
Bumiayu	0,00	0,00	0,00	0,00
Paguyangan	0,00	0,00	0,00	0,01
Sirampog	0,00	0,00	0,01	0,01
Tonjong	0,00	0,00	0,05	0,00
Larangan	0,00	0,00	0,00	0,00
Ketanggungan	0,00	0,00	0,00	0,00
Banjarharjo	0,00	0,00	0,01	0,00
Losari	0,00	0,00	0,00	0,00
Tanjung	0,00	0,00	0,00	0,00
Kersana	0,00	0,00	0,00	0,00
Bulakamba	0,00	0,00	0,00	0,00
Wanasari	0,00	0,00	0,00	0,00
Songgom	0,00	0,00	0,00	0,00
Jatibarang	0,00	0,00	0,00	0,00
Brebes	0,00	0,00	0,00	0,00
Kabupaten Brebes	0,02	0,03	0,39	0,85

Lanjutan Tabel/*Continued Table* 5.3.2

Kecamatan Subdistrict	Kakao/Cocoa		Tebu/Sugar cane	
	2018	2019	2018	2019
(1)	(10)	(11)	(12)	(13)
Salem	0,00	0,00	0,00	0,00
Bantarkawung	0,00	0,00	0,00	0,00
Bumiayu	0,01	0,00	0,00	0,00
Paguyangan	0,00	0,00	0,00	0,00
Sirampog	0,00	0,00	0,00	0,00
Tonjong	0,00	0,00	0,00	0,00
Larangan	0,00	0,00	0,98	0,83
Ketanggungan	0,00	0,00	0,26	0,21
Banjarharjo	0,00	0,00	1,01	0,22
Losari	0,00	0,00	1,99	0,80
Tanjung	0,00	0,00	0,00	0,00
Kersana	0,00	0,00	1,62	2,69
Bulakamba	0,00	0,00	0,00	0,00
Wanasari	0,00	0,00	0,12	0,00
Songgom	0,00	0,00	0,32	0,77
Jatibarang	0,00	0,00	0,82	0,11
Brebes	0,00	0,00	0,02	0,04
Kabupaten Brebes	0,00	0,01	7,13	5,67

Lanjutan Tabel/*Continued Table* 5.3.2

Kecamatan Subdistrict	Teh/Tea		Tembakau/Tobacco	
	2018	2019	2018	2019
(1)	(14)	(15)	(16)	(17)
Salem
Bantarkawung
Bumiayu
Paguyangan
Sirampog
Tonjong
Larangan
Ketanggungan
Banjarharjo
Losari
Tanjung
Kersana
Bulakamba
Wanasari
Songgom
Jatibarang
Brebes
Kabupaten Brebes

Sumber/*Source* : Direktorat Jenderal Perkebunan/*Directorate General of Estates*

5.4 KEHUTANAN FORESTRY

Tabel 5.4.1 **Luas Kawasan Hutan Menurut Kecamatan di Kabupaten Brebes (ha), 2019**
Extent of Forest Area¹ by Subdistrict in Brebes Regency (ha), 2019

Kecamatan <i>Subdistrict</i>	Tahun SK <i>Year of Decree</i>	Luas Kawasan Hutan <i>Extent of Forest Area</i>		
		Hutan Lindung <i>Protection Forest</i>	Suaka Alam dan Pelestarian Alam <i>Sanctuary Reserve and Nature Conservation Area</i>	Hutan Produksi Terbatas <i>Limited Production Forest</i>
(1)	(2)	(3)	(4)	(5)
Salem	...	710,92	-	8 936,26
Bantarkawung	...	184,98	-	4 355,59
Bumiayu	...	-	-	36,00
Paguyangan	...	1 465,93	-	2 205,44
Sirampog	...	1 456,07	-	2 164,56
Tonjong	...	-	-	-
Larangan	...	-	-	-
Ketanggungan	...	1 346,30	-	-
Banjarharjo	...	1 102,20	-	-
Losari	...	-	-	-
Tanjung	...	-	-	-
Kersana	...	-	-	-
Bulakamba	...	-	-	-
Wanasari	...	-	-	-
Songgom	...	-	-	-
Jatibarang	...	-	-	-
Brebes	...	-	-	-
Kabupaten Brebes	...	6 266,40	-	17 697,85

Lanjutan Tabel/Continued Table 5.4.1

Kecamatan Subdistrict	Tahun SK Year of Decree	Luas Kawasan Hutan Extent of Forest Area		
		Hutan Produksi Tetap Permanent Production Forest	Hutan Produksi Dapat dikonversi Convertible Production Forest	Jumlah Luas Hutan Total Forest Area
(1)	(2)	(6)	(7)	(8)
Salem	...	425,62	-	1 0072,80
Bantarkawung	...	6500,90	-	1 1041,47
Bumiayu	...	1 295,09	-	1 331,09
Paguyangan	...	285,05	-	3 956,42
Sirampog	...	-	-	3 620,63
Tonjong	...	3 156,37	-	3 156,37
Larangan	...	5 857,20	-	5 857,20
Ketanggungan	...	2 749,60	-	4 095,90
Banjarharjo	...	4 189,77	-	5 291,97
Losari	...	111,60	-	111,60
Tanjung	...	-	-	-
Kersana	...	-	-	-
Bulakamba	...	-	-	-
Wanasari	...	-	-	-
Songgom	...	580,00	-	580,00
Jatibarang	...	-	-	-
Brebes	...	-	-	-
Kabupaten Brebes	...	25 151,20	-	49 115,45

Catatan/Note: ¹ Berdasarkan Keputusan Menteri Kehutanan Nomor 359/Menhut/11/2004 tanggal 1 Oktober 2004 dan SK No. 2889/KPTS/I/2013 tanggal 21 Oktober 2013.

Sumber/Source : Perum Perhutani KPH Balapulang dan Pekalongan Barat

Tabel
Table 5.4.2

**Produksi Kayu Hutan Menurut Jenis Produksi di
Kabupaten Brebes (m3), 2019**
*Timber Production by Type of Product in Brebes Regency
(m3), 2019*

Tahun Year	Kayu Bulat Logs	Kayu Gergajian Sawn Timber	Kayu Lapis Plywood
(1)	(2)	(3)	(4)
2009	18 930,89	237,56	-
2010	21 607,03	17,99	-
2011	25 025,60	30,35	-
2012	20 500,35	23,91	-
2013	17 308,15	9,11	-
2014	15 686,02	5,89	-
2015	12 187,60	19,25	-
2016	8 979,31	-	-
2017	15 296,88	-	-
2018	26 107,87	-	-
2019	20 878,19	-	-

Sumber/Source : Perum Perhutani KPH Balapulang dan Pekalongan Barat

**5.5 PETERNAKAN
LIVESTOCK**

Tabel 5.5.1 Populasi Ternak Menurut Kecamatan dan Jenis Ternak di Kabupaten Brebes (ekor), 2018 dan 2019
Table 5.5.1 Livestock Population by Subdistrict and Kind of Livestock in Brebes Regency (heads), 2018 and 2019

Kecamatan Subdistrict	Sapi Perah/Dairy Cattle		Sapi Potong/Beef Cattle	
	2018	2019	2018	2019
(1)	(2)	(3)	(4)	(5)
Salem	-	-	1 285	1 383
Bantarkawung	-	-	8 172	7 273
Bumiayu	2	2	1 163	1 078
Paguyangan	-	-	1 277	1 170
Sirampog	-	-	815	731
Tonjong	-	-	621	559
Larangan	-	-	5 857	5 418
Ketanggungan	-	-	7 305	7 241
Banjarharjo	-	-	4 597	4 624
Losari	-	-	290	252
Tanjung	-	-	208	177
Kersana	-	-	186	92
Bulakamba	-	-	115	124
Wanasari	2	2	238	197
Songgom	-	-	137	91
Jatibarang	-	-	115	81
Brebes	-	-	268	236
Kabupaten Brebes	4	4	32 649	30 727

Lanjutan Tabel/*Continued Table 5.5.1*

Kecamatan Subdistrict	Kerbau/Buffalo		Kuda/Horse	
	2018	2019	2018	2019
(1)	(6)	(7)	(8)	(9)
Salem	1 070	1 106	0	-
Bantarkawung	1 694	1 419	7	8
Bumiayu	337	331	41	45
Paguyangan	128	120	5	6
Sirampog	544	543	3	3
Tonjong	1 385	1 402	19	21
Larangan	1 272	1 297	16	18
Ketanggungan	323	32	11	12
Banjarharjo	388	367	9	10
Losari	26	25	33	36
Tanjung	-	-	2	2
Kersana	89	83	4	4
Bulakamba	87	95	11	12
Wanasari	61	60	30	33
Songgom	230	233	13	14
Jatibarang	24	24	11	12
Brebes	326	332	4	4
Kabupaten Brebes	7 984	7 469	219	242

Lanjutan Tabel/Continued Table 5.5.1

Kecamatan Subdistrict	Kambing/Goat		Domba/Sheep		Babi/Pig	
	2018	2019	2018	2019	2018	2019
(1)	(10)	(11)	(12)	(13)	(14)	(15)
Salem	6 612	6 611	9 197	9 722	-	-
Bantarkawung	42 153	42 547	8 057	7 862	-	-
Bumiayu	6 831	6 945	4 486	4 350	-	-
Paguyangan	9 473	9 650	13 144	13 263	-	-
Sirampog	5 344	5 435	16 562	16 736	-	-
Tonjong	13 078	13 342	3 743	3 519	-	-
Larangan	2 731	2 702	13 373	13 571	-	-
Ketanggungan	6 912	6 342	6 742	6 465	-	-
Banjarharjo	6 979	6 259	11 511	12 851	-	-
Losari	468	353	14 338	14 519	-	-
Tanjung	395	212	19 464	19 860	-	-
Kersana	459	296	7 219	6 872	-	-
Bulakamba	1 193	1 305	9 546	9 150	-	-
Wanasari	2 641	2 612	15 202	15 477	-	-
Songgom	628	515	3 232	3 132	-	-
Jatibarang	887	822	6 196	6 136	-	-
Brebes	4 641	4 562	12 133	12 366	-	-
Kabupaten Brebes	111 425	110 510	174 145	175 851	-	-

Sumber/Source: Dinas Peternakan dan Kesehatan Hewan Kabupaten Brebes/ Livestock and Animal Health Service Office of Brebes Regency

Tabel
Table 5.5.2**Populasi Unggas Menurut Kecamatan dan Jenis Ternak di Kabupaten Brebes dan Jenis Unggas (ekor), 2018 dan 2019*****Poultry Population by Subdistrict and Kind of Poultry in Brebes Regency (heads), 2018 and 2019***

Kecamatan Subdistrict	Ayam Kampung Native Chicken		Ayam Petelur Layer	
	2018	2019	2018	2019
(1)	(2)	(3)	(4)	(5)
Salem	144 689	145 510	-	
Bantarkawung	240 553	14 139	40 697	41 134
Bumiayu	155 107	155 987	61 254	61 912
Paguyangan	126 233	126 949	1 249 365	1 262 793
Sirampog	47 176	47 444	26 295	26 578
Tonjong	217 721	218 957	26 048	26 328
Larangan	208 446	209 629	-	-
Ketanggungan	287 011	288 640	-	-
Banjarharjo	132 372	133 123	-	-
Losari	56 936	57 259	-	-
Tanjung	90 592	91 106	-	-
Kersana	197 402	198 522	-	-
Bulakamba	106 381	106 985	-	-
Wanasari	105 754	106 354	35 967	36 354
Songgom	112 183	112 820	36 722	37 117
Jatibarang	107 235	107 844	-	-
Brebes	139 903	140 697	-	-
Kabupaten Brebes	2 475 694	2 261 966	1 476 348	1 492 216

Lanjutan Tabel/Continued Table 5.5.2

Kecamatan Subdistrict	Ayam Pedaging Broiler		Itik/Itik Manila Duck	
	2018	2019	2018	2019
(1)	(6)	(7)	(8)	(9)
Salem	152 786	150 951	26 058	33 578
Bantarkawung	507 016	500 925	14 379	16 155
Bumiayu	238 698	235 831	19 076	19 671
Paguyangan	627 690	620 150	32 565	34 484
Sirampog	-	-	34 919	42 158
Tonjong	237 394	234 542	24 374	25 636
Larangan	375 096	370 590	1 400	5 109
Ketanggungan	389 790	385 107	33 548	41 201
Banjarharjo	389 986	385 301	13 073	23 504
Losari	740 648	731 751	19 016	23 178
Tanjung	394 864	390 120	60 087	69 605
Kersana	439 147	433 872	20 192	21 860
Bulakamba	785 935	776 494	54 932	56 057
Wanasari	336 675	332 631	38 767	45 009
Songgom	-	-	6 658	7 602
Jatibarang	335 885	331 850	20 568	24 393
Brebes	1 034 960	1 022 527	83 995	86 473
Kabupaten Brebes	6 986 570	6 902 640	503 607	575 673

Sumber/Source: Dinas Peternakan dan Kesehatan Hewan Kabupaten Brebes/ Livestock and Animal Health Service Office of Brebes Regency

Tabel
Table 5.5.3**Produksi Daging Ternak Menurut Kecamatan dan Jenis Ternak (ekor) di Kabupaten Brebes dan Jenis Ternak (kg), 2018 dan 2019**
Meat Production by Subdistrict Kind of Livestock (kg) in Brebes Regency, 2018 and 2019

Kecamatan Subdistrict	Sapi Perah/Dairy Cattle		Sapi Potong/Beef Cattle	
	2018	2019	2018	2019
(1)	(2)	(3)	(4)	(5)
Salem	-	-	7 000	7 000
Bantarkawung	-	-	5 000	6 000
Bumiayu	-	-	19 000	20 000
Paguyangan	-	-	7 000	7 000
Sirampog	-	-	5 000	6 000
Tonjong	-	-	5 000	7 000
Larangan	-	-	6 000	7 000
Ketanggungan	-	-	11 000	12 000
Banjarharjo	-	-	15 000	14 000
Losari	-	-	6 000	6 000
Tanjung	-	-	7 000	7 000
Kersana	-	-	7 000	8 000
Bulakamba	-	-	6 000	7 000
Wanasari	-	-	7 000	8 000
Songgom	-	-	6 000	8 000
Jatibarang	-	-	19 000	18 000
Brebes	-	-	19 000	19 000
Kabupaten Brebes	-	-	157 000	167 000

Lanjutan Tabel/Continued Table 5.5.3

Kecamatan Subdistrict	Kerbau/ Buffalo		Kuda/Horse	
	2018	2019	2018	2019
(1)	(6)	(7)	(8)	(9)
Salem	1 000	2 000	-	-
Bantarkawung	2 000	2 000	-	-
Bumiayu	1 000	1 000	-	-
Paguyangan	-	-	-	-
Sirampog	-	-	-	-
Tonjong	1 000	2 000	-	-
Larangan	1 000	1 000	-	-
Ketanggungan	-	4 000	-	-
Banjarharjo	-	-	-	-
Losari	-	-	-	-
Tanjung	-	-	-	-
Kersana	-	-	-	-
Bulakamba	-	-	-	-
Wanasari	-	-	-	-
Songgom	-	-	-	-
Jatibarang	-	-	-	-
Brebes	-	-	-	-
Kabupaten Brebes	6 000	12 000	-	-

Lanjutan Tabel/Continued Table 5.5.3

Kecamatan Subdistrict	Kambing/Goat		Domba/Sheep		Babi/Pig	
	2018	2019	2018	2019	2018	2019
(1)	(10)	(11)	(12)	(13)	(14)	(15)
Salem	13 000	15 000	54 000	56 000	-	-
Bantarkawung	13 000	15 000	59 000	60 000	-	-
Bumiayu	19 000	19 000	74 000	76 000	-	-
Paguyangan	13 000	14 000	52 000	53 000	-	-
Sirampog	13 000	15 000	48 000	50 000	-	-
Tonjong	13 000	15 000	61 000	64 000	-	-
Larangan	11 000	12 000	49 000	51 000	-	-
Ketanggungan	22 000	21 000	80 000	83 000	-	-
Banjarharjo	22 000	22 000	120 000	125 000	-	-
Losari	13 000	14 000	33 000	34 000	-	-
Tanjung	13 000	14 000	42 000	43 000	-	-
Kersana	13 000	16 000	46 000	46 000	-	-
Bulakamba	13 000	13 000	43 000	43 000	-	-
Wanasari	13 000	15 000	59 000	61 000	-	-
Songgom	13 000	15 000	46 000	49 000	-	-
Jatibarang	22 000	24 000	131 000	134 000	-	-
Brebes	22 000	23 000	129 000	131 000	-	-
Kabupaten Brebes	261 000	282 000	1 126 000	1 159 000	-	-

Sumber/Source: Dinas Peternakan dan Kesehatan Hewan Kabupaten Brebes/ Livestock and Animal Health Service Office of Brebes Regency

Tabel
Table 5.5.4

Produksi Daging Unggas Menurut Kecamatan dan Jenis Ternak (ekor) dan Jenis Unggas (kg) di Kabupaten Brebes, 2018 dan 2019
Poultry Meat Production by Subdistrict and Kind of Poultry in Brebes Regency (kg), 2018 and 2019

Kecamatan Subdistrict	Ayam Kampung Native Chicken		Ayam Petelur Layer	
	2018	2019	2018	2019
(1)	(2)	(3)	(4)	(5)
Salem	198 049	196 031	-	-
Bantarkawung	328 878	325 527	25 409	17 545
Bumiayu	211 227	209 075	38 243	26 407
Paguyangan	72 811	72 069	780 023	538 619
Sirampog	64 918	64 257	16 417	11 336
Tonjong	186 767	184 864	16 263	11 230
Larangan	183 054	181 189	-	-
Ketanggungan	391 052	387 068	-	-
Banjarharjo	180 277	178 440	-	-
Losari	77 240	76 453	-	-
Tanjung	123 182	121 927	-	-
Kersana	248 978	246 441	-	-
Bulakamba	134 701	133 329	-	-
Wanasari	143 606	142 143	22 455	15 506
Songgom	142 630	141 177	22 927	15 832
Jatibarang	137 856	136 451	-	-
Brebes	170 345	168 609	-	-
Kabupaten Brebes	2 995 571	2 965 049	921 736	636 475

Lanjutan Tabel/Continued Table 5.5.4

Kecamatan Subdistrict	Ayam Pedaging Broiler		Itik/Itik Manila Duck	
	2018	2019	2018	2019
(1)	(6)	(7)	(8)	(9)
Salem	20 201	12 000	14 532	18 840
Bantarkawung	554 218	352 000	9 561	9 064
Bumiayu	120 564	101 000	11 248	11 037
Paguyangan	1 552 342	286 000	17 458	19 348
Sirampog	20 349	-	18 484	23 654
Tonjong	142 221	88 000	23 692	14 384
Larangan	104 465	-	1 043	2 867
Ketanggungan	178 316	116 000	27 741	23 117
Banjarharjo	232 338	560 000	9 685	13 188
Losari	685 221	257 000	11 014	13 005
Tanjung	152 943	419 000	38 864	39 054
Kersana	376 964	141 000	10 859	12 265
Bulakamba	754 511	164 000	37 198	31 452
Wanasari	245 296	118 000	29 034	25 253
Songgom	28 954	444 000	5 824	4 265
Jatibarang	242 875	61 000	11 968	13 686
Brebes	1 225 464	185 000	43 692	48 518
Kabupaten Brebes	6 637 242	3 304 000	321 897	322 996

Sumber/Source: Dinas Peternakan dan Kesehatan Hewan Kabupaten Brebes/ Livestock and Animal Health Service Office of Brebes Regency

Tabel
Table 5.5.5

Produksi Telur Unggas dan Susu Sapi Menurut Kecamatan dan Jenis Ternak (ekor) di Kabupaten Brebes (ton), 2018 dan 2019
Production of Poultry Eggs and Cow Milk by Subdistrict in Brebes Regency (ton), 2018 and 2019

Kecamatan Subdistrict	Ayam Kampung Native Chicken		Ayam Petelur Layer	
	2018	2019	2018	2019
(1)	(2)	(3)	(4)	(5)
Salem	139	153	-	-
Bantarkawung	231	15	579	584
Bumiayu	149	165	1 089	1 099
Paguyangan	121	134	15 684	15 820
Sirampog	45	50	406	409
Tonjong	209	231	463	467
Larangan	200	221	-	-
Ketanggungan	276	304	-	-
Banjarharjo	127	140	-	-
Losari	55	60	-	-
Tanjung	87	96	-	-
Kersana	190	209	-	-
Bulakamba	102	113	-	-
Wanasari	102	112	638	643
Songgom	108	119	656	661
Jatibarang	103	114	-	-
Brebes	134	148	-	-
Kabupaten Brebes	2 378	2 386	19 515	19 683

Lanjutan Tabel/*Continued Table 5.5.5*

Kecamatan Subdistrict	Itik/ Duck		Sapi Perah Dairy Cattle	
	2018	2019	2018	2019
(1)	(6)	(7)	(8)	(9)
Salem	276	353	-	-
Bantarkawung	150	170	-	-
Bumiayu	210	207	-	-
Paguyangan	338	362	-	-
Sirampog	354	443	-	-
Tonjong	262	269	-	-
Larangan	12	54	-	-
Ketanggungan	342	433	-	-
Banjarharjo	130	247	-	-
Losari	207	243	-	-
Tanjung	592	731	-	-
Kersana	276	229	-	-
Bulakamba	531	589	-	-
Wanasari	387	473	-	-
Songgom	66	79	-	-
Jatibarang	210	256	-	-
Brebes	943	908	-	-
Kabupaten Brebes	5 287	6 043	-	-

Sumber/*Source*: Dinas Peternakan dan Kesehatan Hewan Kabupaten Brebes / *Livestock and Animal Health Service Office of Brebes Regency*

**5.6 PERIKANAN
FISHERY**

Tabel 5.6.1 **Produksi dan Nilai Produksi Perikanan Tangkap Menurut Kecamatan di Kabupaten Brebes dan Jenis Penangkapan (ekor), 2019**
Production and Production Value of Fish Capture by Subdistrict and Type of Captures in Brebes Regency, 2019

Kecamatan Subdistrict	Perikanan Tangkap di Laut <i>Marine Capture Fisheries</i>		Perikanan Perairan Umum Daratan <i>Inland Open Water Capture Fisheries</i>	
	Volume Volume (Ton)	Nilai Value (000 Rp)	Volume Volume (Ton)	Nilai Value (000 Rp)
(1)	(2)	(3)	(4)	(5)
Salem	-	-	-	-
Bantarkawung	-	-	-	-
Bumiayu	-	-	-	-
Paguyangan	-	-	-	-
Sirampog	-	-	-	-
Tonjong	-	-	-	-
Larangan	-	-	-	-
Ketanggungan	-	-	-	-
Banjarharjo	-	-	-	-
Losari	-	-	-	-
Tanjung	578,45	9 639,86	-	-
Kersana	-	-	-	-
Bulakamba	3 227,18	25 229,01	-	-
Wanasari	53,46	74,57	-	-
Songgom	-	-	-	-
Jatibarang	-	-	-	-
Brebes	38,51	705,94	-	-
Kabupaten Brebes	3 897,60	35 649,39	-	-

Lanjutan Tabel/*Continued Table* 5.6.1

Kecamatan Subdistrict	Perikanan Tangkap <i>Fish Capture</i>	
	Volume Volume (Ton)	Nilai Value (000 Rp)
(1)	(6)	(7)
Salem	-	-
Bantarkawung	-	-
Bumiayu	-	-
Paguyangan	-	-
Sirampog	-	-
Tonjong	-	-
Larangan	-	-
Ketanggungan	-	-
Banjarharjo	-	-
Losari	-	-
Tanjung	578,45	9 639,86
Kersana	-	-
Bulakamba	3 227,18	25 229,01
Wanasari	53,46	74,57
Songgom	-	-
Jatibarang	-	-
Brebes	38,51	705,94
Kabupaten Brebes	3 897,60	35 649,39

Sumber/*Source* : Dinas Perikanan Kabupaten Brebes

Tabel
Table 5.6.2

**Produksi dan Nilai Produksi Perikanan Tangkap di
Perairan Umum Menurut Kecamatan di Kabupaten Brebes
dan Lokasi, 2019**
*Production and Production Value of Inland Open Water
Capture Fisheries by Subdistric and Location in Brebes
Regency, 2019*

Kecamatan Subdistrict	Cakalang <i>Skipjack Tuna</i>		Tongkol <i>Eastern Little Tuna</i>	
	Volume Volume (Ton)	Nilai Value (000 Rp)	Volume Volume (Ton)	Nilai Value (000 Rp)
(1)	(2)	(3)	(4)	(5)
Salem	-	-	-	-
Bantarkawung	-	-	-	-
Bumiayu	-	-	-	-
Paguyangan	-	-	-	-
Sirampog	-	-	-	-
Tonjong	-	-	-	-
Larangan	-	-	-	-
Ketanggungan	-	-	-	-
Banjarharjo	-	-	-	-
Losari	-	-	-	-
Tanjung	-	-	-	-
Kersana	-	-	-	-
Bulakamba	-	-	-	-
Wanasari	-	-	-	-
Songgom	-	-	-	-
Jatibarang	-	-	-	-
Brebes	-	-	-	-
Kabupaten Brebes	-	-	-	-

Lanjutan Tabel/*Continued Table* 5.6.2

Kecamatan Subdistrict	Tuna Tuna		Udang Shrimp	
	Volume Volume (Ton)	Nilai Value (000 Rp)	Volume Volume (Ton)	Nilai Value (000 Rp)
(1)	(6)	(7)	(8)	(9)
Salem	-	-	-	-
Bantarkawung	-	-	-	-
Bumiayu	-	-	-	-
Paguyangan	-	-	-	-
Sirampog	-	-	-	-
Tonjong	-	-	-	-
Larangan	-	-	-	-
Ketanggungan	-	-	-	-
Banjarharjo	-	-	-	-
Losari	-	-	-	-
Tanjung	-	-	-	-
Kersana	-	-	-	-
Bulakamba	-	-	-	-
Wanasari	-	-	0,94	9 400
Songgom	-	-	-	-
Jatibarang	-	-	-	-
Brebes	-	-	19,10	340 000
Kabupaten Brebes	-	-	20,04	349 400

Lanjutan Tabel/Continued Table 5.6.2

Kecamatan Subdistrict	Lainnya Others		Jumlah Total	
	Volume Volume (Ton)	Nilai Value (000 Rp)	Volume Volume (Ton)	Nilai Value (000 Rp)
(1)	(10)	(11)	(12)	(13)
Salem	-	-	-	-
Bantarkawung	-	-	-	-
Bumiayu	-	-	-	-
Paguyangan	-	-	-	-
Sirampog	-	-	-	-
Tonjong	-	-	-	-
Larangan	-	-	-	-
Ketanggungan	-	-	-	-
Banjarharjo	-	-	-	-
Losari	-	-	-	-
Tanjung	-	-	-	-
Kersana	-	-	-	-
Bulakamba	1 075,12	22 075 758	1 075,12	22 075 758
Wanasari	0,25	2 480	1,19	11 880
Songgom	-	-	-	-
Jatibarang	-	-	-	-
Brebes	5,63	169 540	24,73	504 540
Kabupaten Brebes	1 081,00	22 247 778	1 101,04	22 597 178

Sumber/Source : Dinas Perikanan Kabupaten Brebes

Tabel
Table 5.6.3**Produksi dan Nilai Produksi Perikanan Budidaya Menurut Kecamatan dan Jenis Budidaya di Kabupaten Brebes, 2019***Production and Production Value of Aquaculture by Subdistrict and Type of Culture in Brebes Regency, 2019*

Kecamatan Subdistrict	Jaring Apung Laut Marine Floating Net		Jaring Apung Tawar Freshwater Floating Net	
	Volume Volume (Ton)	Nilai Value (000 Rp)	Volume Volume (Ton)	Nilai Value (000 Rp)
(1)	(2)	(3)	(4)	(5)
Salem	-	-	-	-
Bantarkawung	-	-	-	-
Bumiayu	-	-	-	-
Paguyangan	-	-	-	-
Sirampog	-	-	-	-
Tonjong	-	-	-	-
Larangan	-	-	-	-
Ketanggungan	-	-	-	-
Banjarharjo	-	-	-	-
Losari	-	-	-	-
Tanjung	-	-	-	-
Kersana	-	-	-	-
Bulakamba	-	-	-	-
Wanasari	-	-	-	-
Songgom	-	-	-	-
Jatibarang	-	-	-	-
Brebes	-	-	-	-
Kabupaten Brebes	-	-	-	-

Lanjutan Tabel/Continued Table 5.6.3

Kecamatan Subdistrict	Jaring Tancap Tawar Freshwater Pen Culture		Karamba Cage	
	Volume Volume (Ton)	Nilai Value (000 Rp)	Volume Volume (Ton)	Nilai Value (000 Rp)
(1)	(6)	(7)	(8)	(9)
Salem	-	-	-	-
Bantarkawung	-	-	-	-
Bumiayu	-	-	-	-
Paguyangan	-	-	-	-
Sirampog	-	-	-	-
Tonjong	-	-	-	-
Larangan	-	-	-	-
Ketanggungan	-	-	-	-
Banjarharjo	-	-	-	-
Losari	-	-	-	-
Tanjung	-	-	-	-
Kersana	-	-	-	-
Bulakamba	-	-	-	-
Wanasari	-	-	-	-
Songgom	-	-	-	-
Jatibarang	-	-	-	-
Brebes	-	-	-	-
Kabupaten Brebes	-	-	-	-

Sumber/Source : Dinas Perikanan Kabupaten Brebes

Lanjutan Tabel/*Continued Table* 5.6.3

Kecamatan Subdistrict	Kolam Air Deras <i>Running Freshwater Pond</i>		Kolam Air Tenang <i>Quiet Freshwater Pond</i>	
	Volume Volume (Ton)	Nilai Value (000 Rp)	Volume Volume (Ton)	Nilai Value (000 Rp)
(1)	(10)	(11)	(12)	(13)
Salem	-	-	373,99	6 473 567
Bantarkawung	-	-	289,99	4 367 690
Bumiayu	-	-	337,70	5 747 181
Paguyangan	-	-	364,56	6 336 506
Sirampog	-	-	149,90	2 728 477
Tonjong	-	-	161,23	2 712 135
Larangan	-	-	61,77	1 083 135
Ketanggungan	-	-	72,25	1 268 905
Banjarharjo	-	-	66,47	1 141 330
Losari	-	-	93,18	1 759 500
Tanjung	-	-	70,97	1 241 030
Kersana	-	-	19,68	347 618
Bulakamba	-	-	81,41	1 429 585
Wanasari	-	-	105,33	1 852 195
Songgom	-	-	70,36	1 212 990
Jatibarang	-	-	75,39	1 323 975
Brebes	-	-	187,77	3 253 147
Kabupaten Brebes	-	-	2 582,95	44 278 966

Lanjutan Tabel/Continued Table 5.6.3

Kecamatan Subdistrict	Laut Lainnya Other Marine Culture		Minapadi Sawah Rice Fish	
	Volume Volume (Ton)	Nilai Value (000 Rp)	Volume Volume (Ton)	Nilai Value (000 Rp)
(1)	(14)	(15)	(16)	(17)
Salem	-	-	-	-
Bantarkawung	-	-	-	-
Bumiayu	-	-	-	-
Paguyangan	-	-	-	-
Sirampog	-	-	-	-
Tonjong	-	-	-	-
Larangan	-	-	-	-
Ketanggungan	-	-	-	-
Banjarharjo	-	-	-	-
Losari	-	-	-	-
Tanjung	-	-	-	-
Kersana	-	-	-	-
Bulakamba	-	-	-	-
Wanasari	-	-	-	-
Songgom	-	-	-	-
Jatibarang	-	-	-	-
Brebes	-	-	-	-
Kabupaten Brebes	-	-	-	-

Lanjutan Tabel/*Continued Table* 5.6.3

Kecamatan Subdistrict	Rumput Laut <i>Sea Weed</i>		Tambak Intensif <i>Intensive Brackishwater Pond</i>	
	Volume <i>Volume</i> (Ton)	Nilai <i>Value</i> (000 Rp)	Volume <i>Volume</i> (Ton)	Nilai <i>Value</i> (000 Rp)
(1)	(18)	(19)	(20)	(21)
Salem	-	-	-	-
Bantarkawung	-	-	-	-
Bumiayu	-	-	-	-
Paguyangan	-	-	-	-
Sirampog	-	-	-	-
Tonjong	-	-	-	-
Larangan	-	-	-	-
Ketanggungan	-	-	-	-
Banjarharjo	-	-	-	-
Losari	7 233,43	7 233 426	87,64	4 819 925
Tanjung	-	-	31,58	1 736 900
Kersana	-	-	-	-
Bulakamba	177,17	177 170	34,81	1 881 374
Wanasari	27,00	27 000	14,24	764 975
Songgom	-	-	-	-
Jatibarang	-	-	-	-
Brebes	46 526,58	46 526 575	244,30	12 953 500
Kabupaten Brebes	53 964,18	53 964 171	412,57	22 156 674

Lanjutan Tabel/Continued Table 5.6.3

Kecamatan Subdistrict	Tambak Sederhana <i>Traditional Brackishwater Pond</i>		Tambak Semi Intensif/Semi <i>Intensive Brackishwater Pond</i>	
	Volume Volume (Ton)	Nilai Value (000 Rp)	Volume Volume (Ton)	Nilai Value (000 Rp)
(1)	(22)	(23)	(24)	(25)
Salem	-	-	-	-
Bantarkawung	-	-	-	-
Bumiayu	-	-	-	-
Paguyangan	-	-	-	-
Sirampog	-	-	-	-
Tonjong	-	-	-	-
Larangan	-	-	-	-
Ketanggungan	-	-	-	-
Banjarharjo	-	-	-	-
Losari	12 786,00	112 333 892	-	-
Tanjung	1 785,96	39 570 855	-	-
Kersana	-	-	-	-
Bulakamba	1 932,38	36 037 500	-	-
Wanasari	999,57	17 736 532	-	-
Songgom	-	-	-	-
Jatibarang	-	-	-	-
Brebes	52 370,26	178 912 447	15,54	854 652
Kabupaten Brebes	69 874,17	384 591 226	15,54	854 652

Lanjutan Tabel/Continued Table 5.6.3

Kecamatan Subdistrict	Jumlah Total	
	Volume Volume (Ton)	Nilai Value (000 Rp)
(1)	(26)	(27)
Salem	373,99	6 473 567
Bantarkawung	289,99	4 367 690
Bumiayu	337,70	5 747 181
Paguyangan	364,56	6 336 506
Sirampog	149,90	2 728 477
Tonjong	161,23	2 712 135
Larangan	61,77	1 083 135
Ketanggungan	72,25	1 268 905
Banjarharjo	66,47	1 141 330
Losari	20 200,25	126 146 743
Tanjung	1 888,51	42 548 785
Kersana	19,68	347 618
Bulakamba	2 225,77	39 525 629
Wanasari	1 146,14	20 380 702
Songgom	70,36	1 212 990
Jatibarang	75,39	1 323 975
Brebes	99 345,45	242 500 321
Kabupaten Brebes	126 849,42	505 845 689

Tabel
Table 5.6.5

Produksi Perikanan Budidaya Menurut Kecamatan dan Jenis Kegiatan di Kabupaten Brebes (Ton), 2019

Production of Aquaculture by Subdistrict and Type of Activity in Brebes Regency (Ton), 2019

Kecamatan Subdistrict	Pembesaran Aquaculture	Pembenihan Hatchery	Ikan Hias Ornament Fish
(1)	(2)	(3)	(4)
Salem	373,99	-	-
Bantarkawung	289,99	-	-
Bumiayu	337,70	679 500	-
Paguyangan	364,56	-	-
Sirampog	149,90	-	-
Tonjong	161,23	-	-
Larangan	61,77	-	-
Ketanggungan	72,25	-	-
Banjarharjo	66,47	914 362	-
Losari	12 966,82	-	-
Tanjung	1 888,50	261 544	-
Kersana	19,68	-	-
Bulakamba	2 048,60	825 000	3 700
Wanasari	1 119,14	-	-
Songgom	70,36	24 000	-
Jatibarang	75,39	29 500	-
Brebes	52 818,87	17 460 400	-
Kabupaten Brebes	72 885,21	20 194 306	3 700

Sumber/Source: Dinas Perikanan Kabupaten Brebes

Tabel
Table 5.6.7**Produksi dan Nilai Produksi Perikanan Budidaya Menurut Kecamatan dan Jenis Komoditas Utama di Kabupaten Brebes, 2019**
Production and Production Value of Aquaculture by Subdistrict and Main Commodity in Brebes Regency, 2019

Kecamatan Subdistrict	Gurame <i>Giant Gouramy</i>		Patin <i>Pangasius Catfish</i>		Lele <i>Torpedo Shaped Catfish</i>	
	Volume Volume (Ton)	Nilai Value (000 Rp)	Volume Volume (Ton)	Nilai Value (000 Rp)	Volume Volume (Ton)	Nilai Value (000 Rp)
(1)	(2)	(3)	(4)	(5)	(6)	(7)
Salem	29,11	874 755	-	-	166,31	2 916 240
Bantarkawung	3,87	115 950	0,40	7 200	104,89	1 839 940
Bumiayu	27,59	827 790	0.12	2 160	193,65	3 401 120
Paguyangan	35,09	1 054 055	-	-	193,09	3 389 515
Sirampog	13 300	399 000	-	-	97,91	1 713 425
Tonjong	-	-	0,56	9 990	133,93	2 350 425
Larangan	-	-	-	-	61,77	1 083 135
Ketanggungan	-	-	-	-	71,30	1 252 305
Banjarharjo	2,31	69 550	-	-	51,20	8 971 525
Losari	4,50	202 500	-	-	88,68	1 557 000
Tanjung	-	-	-	-	70,02	1 226 650
Kersana	-	-	-	-	19,68	347 617
Bulakamba	-	-	-	-	81,41	1 429 585
Wanasari	-	-	-	-	105,28	1 851 595
Songgom	-	-	-	-	66,32	1 164 165
Jatibarang	-	-	-	-	75,39	1 323 975
Brebes	-	-	-	-	177,99	3 123 787
Kabupaten Brebes	115,76	3 543 600	1,08	19 350	1 758,82	30 867 632

Lanjutan Tabel/Continued Table 5.6.7

Kecamatan Subdistrict	Nilai Nile Tilapia		Ikan Mas Common Carp		Kakap Barramundi	
	Volume Volume (Ton)	Nilai Value (000 Rp)	Volume Volume (Ton)	Nilai Value (000 Rp)	Volume Volume (Ton)	Nilai Value (000 Rp)
(1)	(8)	(9)	(10)	(11)	(12)	(13)
Salem	94,51	1 142 044	35,08	702 360	-	-
Bantarkawung	149,24	1 827 280	14,55	290 900	-	-
Bumiayu	98,07	1 194 136	8,15	162 900	-	-
Paguyangan	93,98	1 135 940	14,05	281 200	-	-
Sirampog	19,15	229 752	18,58	371 500	-	-
Tonjong	23,69	293 160	2,40	48 000	-	-
Larangan	-	-	-	-	-	-
Ketanggungan	0,89	15 400	0,60	1 200	-	-
Banjarharjo	10,67	128 540	2,29	45 000	-	-
Losari	42,26	573 320	-	-	-	-
Tanjung	57,95	744 700	0,21	4 200	-	-
Kersana	-	-	-	-	-	-
Bulakamba	37,71	481 308	-	-	-	-
Wanasari	7 730,50	112 560	-	-	-	-
Songgom	3,90	46 800	-	-	-	-
Jatibarang	-	-	-	-	-	-
Brebes	109,78	1 368 560	-	-	-	-
Kabupaten Brebes	8 472,30	9 293 500	95,81	1 908 160	-	-

Lanjutan Tabel/*Continued Table 5.6.7*

Kecamatan Subdistrict	Bandeng Milkfish		Rumput Laut Seaweed	
	Volume Volume (Ton)	Nilai Value (000 Rp)	Volume Volume (Ton)	Nilai Value (000 Rp)
(1)	(14)	(15)	(16)	(17)
Salem	-	-	-	-
Bantarkawung	-	-	-	-
Bumiayu	-	-	-	-
Paguyangan	-	-	-	-
Sirampog	-	-	-	-
Tonjong	-	-	-	-
Larangan	-	-	-	-
Ketanggungan	-	-	-	-
Banjarharjo	-	-	-	-
Losari	4 331,99	68 336 183	7 233,43	7 233 426
Tanjung	1 389,60	21 991 490	-	-
Kersana	-	-	-	-
Bulakamba	1 497,27	23 697 675	177,17	177 170
Wanasari	901,41	14 269 606	27,00	27 000
Songgom	-	-	-	-
Jatibarang	-	-	-	-
Brebes	4 626,41	73 610 973	46 526,58	46 526 575
Kabupaten Brebes	12 746,68	201 905 927	53 964,18	53 964 171

Lanjutan Tabel/Continued Table 5.6.7

Kecamatan Subdistrict	Kerapu Groupers		Udang Shrimp	
	Volume Volume (Ton)	Nilai Value (000 Rp)	Volume Volume (Ton)	Nilai Value (000 Rp)
(1)	(18)	(19)	(20)	(21)
Salem	-	-	-	-
Bantarkawung	-	-	-	-
Bumiayu	-	-	-	-
Paguyangan	-	-	-	-
Sirampog	-	-	-	-
Tonjong	-	-	-	-
Larangan	-	-	-	-
Ketanggungan	-	-	-	-
Banjarharjo	-	-	-	-
Losari	-	-	622,99	35 471 107
Tanjung	-	-	308,16	17 778 905
Kersana	-	-	-	-
Bulakamba	-	-	241,56	13 400 960
Wanasari	-	-	73,05	4 021 900
Songgom	-	-	-	-
Jatibarang	-	-	-	-
Brebes	-	-	1 231,69	69 686 966
Kabupaten Brebes	-	-	2 477,45	140 359 838

Sumber/Source: Dinas Perikanan Kabupaten Brebes

Tabel
Table 5.6.8**Produksi dan Nilai Produksi Perikanan Menurut Sub Sektor di Kabupaten Brebes, 2019**
Fishery Production and Production Value by Sub Sector in Brebes Regency, 2019

Subsektor <i>Subsector</i>	Produksi <i>Production</i> (Ton)	Nilai Produksi <i>Production Value</i> (000 Rp)
(1)	(2)	(3)
Perikanan Tangkap/Capture Fisheries		
Perikanan Laut/ <i>Marine Capture Fisheries</i>	3 897,60	35 649 385
Perairan Umum/ <i>Inland Open Water Capture Fisheries</i>	232,18	4 453 519
Sub Jumlah/Sub Total	4 129,78	40 102 904
Perikanan Budidaya/Aquaculture		
Jaring Apung Laut/ <i>Marine Floating Net</i>	-	-
Jaring Apung Tawar/ <i>Freshwater Floating Net</i>	-	-
Jaring Tancap Tawar/ <i>Freshwater Pen Culture</i>	-	-
Karamba/ <i>Cage</i>	-	-
Kolam Air Deras/ <i>Running Freshwater Pond</i>	-	-
Kolam Air Tenang/ <i>Quiet Freshwater Pond</i>	2 582,94	44 278 965
Laut Lainnya/ <i>Other Marine Culture</i>	-	-
Minapadi Sawah/ <i>Rice Fish</i>	-	-
Rumput Laut/ <i>Seaweed</i>	-	-
Tambak Intensif/ <i>Intensive Brackishwater Pond</i>	412,56	22 156 674
Tambak Sederhana/ <i>Traditional Brackishwater Pond</i>	69 874,16	384 591 225
Tambak Semi Intensif/ <i>Semi Intensive Brackishwater Pond</i>	15,54	854 652
Sub Jumlah/Sub Total	72 885,20	451 881 516
Jumlah/Total	77 014,98	491 984 420

Sumber/Source: Dinas Perikanan Kabupaten Brebes

<https://brebeskab.bps.go.id>



Pelanggan air minum
Kabupaten Brebes 2019

36.666

14.182

Sumber daya air di Kabupaten Brebes dikelola oleh Badan usaha Pemerintah Daerah di bawah PDAM.

Jumlah pelanggan PDAM terbanyak di Kecamatan Brebes, yakni sejumlah 14.182 pelanggan.

Sementara jumlah terkecil ada di Kecamatan Salem, yaitu sejumlah 211 pelanggan.

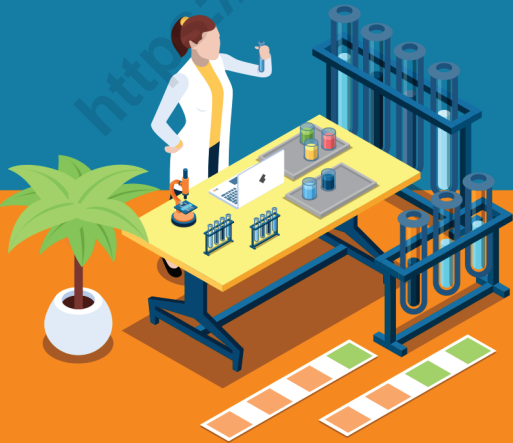
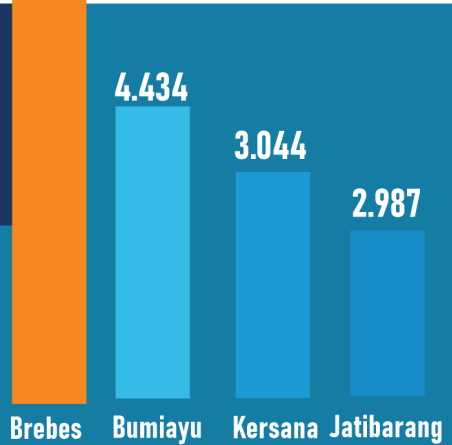

PENJELASAN TEKNIS

1. **Pelanggan** adalah individu atau kelompok, baik rumah tangga, perusahaan atau institusi nonprofit yang membeli air bersih dari perusahaan air bersih.
2. **Air disalurkan** adalah volume air bersih dari perusahaan air bersih

TECHNICAL NOTES

1. *Customers are individuals or groups, whether household, company or non-profit institutions that buy water supply from water supply establishment.*
2. *Distributed water is the volume of water supply from watersupply establishment.*

<https://brebeskab.bps.go.id>

<https://brebeskab.bps.go.id>

ULASAN

Air sebagai sumber energi kehidupan sangat penting dalam kehidupan manusia. Sumber daya air di Kabupaten Brebes dikelola oleh Badan usaha Pemerintah Daerah di bawah PDAM. Pada tahun 2019 jumlah pelanggan PDAM sebanyak 36.666. Jumlah pelanggan PDAM terbanyak ada di Kecamatan Brebes, yakni sejumlah 14.182 pelanggan. Sementara jumlah pelanggan PDAM terkecil ada di Kecamatan Salem, yaitu sejumlah 211 pelanggan.

DESCRIPTION

Water is the life energy sources that most important in human living. Water resources in Brebes Regency was managed by Regional Government Bussines Entity of PDAM. In 2019 number of PDAM's customers were 36.666. The highest number of PDAM customers is in Brebes Subdistrict, which is 14,182 customers. While the smallest number of PDAM customers is in Salem District, there are 211 customers.

Tabel
Table 6.3**Jumlah Pelanggan dan Air yang Disalurkan Menurut
Kecamatan di Kabupaten Brebes, 2019**
*Number of Customers and Distributed Water by Subdistrict
in Brebes Regency, 2019*

Kecamatan Subdistrict	Pelanggan Number of Customers	Air Disalurkan Distributed Water (m ³)	Nilai Value (Rp)
(1)	(2)	(3)	(4)
Salem	211	43 109	155 125 750
Bantarkawung	798	256 240	939 950 600
Bumiayu	4 434	881 988	3 581 660 000
Paguyangan	2 691	454 574	1 692 191 700
Sirampog	952	253 197	675 922 950
Tonjong	667	158 375	561 591 750
Larangan	838	162 173	797 992 150
Ketanggungan	957	160 800	837 648 000
Banjarharjo	520	117 387	602 712 800
Losari	485	52 910	267 539 100
Tanjung	698	116 725	605 468 000
Kersana	3 044	535 493	2 738 533 100
Bulakamba	-	-	-
Wanasari	2 800	568 337	3 485 161 300
Songgom	402	60 043	295 582 000
Jatibarang	2 987	527 338	3 151 576 000
Brebes	14 182	2 765 411	16 380 896 800
Kabupaten Brebes	36 666	7 114 100	36 769 552 000

Sumber/Source: Perumda Air Minum Tirta Baribis Kabupaten Brebes

BAB
CHAPTER
7

PARIWISATA

Tourism



Sektor Hotel dan Pariwisata

Kabupaten Brebes
Selama tahun 2019 tidak terjadi
penambahansarana
akomodasi hotel

Jumlah Wisatawan domestik
di Kabupaten Brebes
1.204.971



Objek wisata yang paling
banyak dikunjungi adalah agrowisata
Kaligua Paguyangan.

Namun demikian
penyumbang pendapatan objek
wisata terbanyak pada tahun 2019
berasal dari

Pantai Randusanga Indah



PENJELASAN TEKNIS

TECHNICAL NOTES

1. **Wisatawan mancanegara (wisman)** ialah setiap pengunjung yang mengunjungi suatu negara di luar tempat tinggalnya, didorong oleh satu atau beberapa keperluan tanpa bermaksud memperoleh penghasilan di tempat yang dikunjungi dan lamanya kunjungan tersebut tidak lebih dari satu tahun (12 bulan). Definisi ini mencakup 2 (dua) kategori wisatawan mancanegara, yaitu :

a. Wisatawan (turis) ialah setiap pengunjung seperti definisi di atas yang tinggal paling sedikit 24 jam, akan tetapi tidak lebih dari 1 (satu) tahun di tempat yang dikunjungi, dengan maksud antara lain: berlibur, rekreasi, olah raga, bisnis, menghadiri pertemuan, studi, dan kunjungan dengan alasan kesehatan.

b. Excursionist ialah setiap pengunjung seperti definisi di atas yang tinggal kurang dari 24 jam di tempat yang dikunjungi (termasuk "Cruise passengers"). Cruise Passengers ialah setiap pengunjung yang tiba di suatu negara di mana mereka tidak menginap di akomodasi yang tersedia di negara tersebut, misalnya dengan kapal laut.

1. *An International Visitor is any person visiting a country other than his usual place of residence for any reason other than for earning income in the country visited, and the length of stay is no more than one year (12 months). This definition covers two categories of foreign visitors, namely*

a. "Tourist" is any visitor staying for at least 24 hours, but no more than one year, in the country visited, with the intention of visiting, and for any of these purposes: Pleasure, recreation and sports, Business, visiting friends and relatives, missions, attending meetings, conferences, visit for health reasons and study.

b. "Excursionist" is any visitor staying less than 24 hours in the country visited including, "Cruise Passengers", i.e. visitors arriving in a country without staying in any accommodation available in the visited country.

2. **Usaha penyediaan akomodasi** adalah usaha yang menyediakan pelayanan penginapan yang dapat dilengkapi dengan pelayanan pariwisata lainnya. Usaha penyediaan akomodasi dapat berupa hotel, vila, pondok wisata, bumi perkemahan, persinggahan karavan, dan akomodasi lainnya yang digunakan untuk tujuan pariwisata.
2. *The business of providing accommodation is a business that provides specialty services that can be equipped with other tourism services. It includes hotel, villa, cottage, camping, caravan stop, and other accommodation that are used for tourism purposes.*
3. **Hotel** adalah penyediaan akomodasi secara harian berupa kamar-kamar di dalam satu bangunan yang dapat dilengkapi dengan jasa pelayanan makan dan minum, kegiatan hiburan dan atau fasilitas lainnya. Hotel terdiri dari hotel berbintang dan hotel non- bintang.
3. *Hotel is a daily supply of accommodation rooms within a building which can be equipped with eating and drinking services, entertainment activities and/or other facilities. Hotel consists of a classified hotel and a non-classified hotel.*

ULASAN

Sektor hotel dan pariwisata perlu juga mendapat perhatian, karena posisi geografis Kabupaten Brebes sangat menguntungkan. Selama tahun 2018-2019 tidak terjadi penambahan sarana akomodasi hotel.

Sedangkan jumlah wisatawan domestik yang berkunjung ke Kabupaten Brebes pada tahun 2019 mengalami kenaikan dari 1.176.867 orang menjadi 1.204.971 orang atau naik 2,39 persen dibanding tahun 2018. Objek wisata yang paling banyak dikunjungi adalah agrowisata Kaligua Paguyangan. Namun demikian penyumbang pendapatan objek wisata terbanyak pada tahun 2019 berasal dari Pantai Randusanga Indah.

DESCRIPTION

Hotel and tourism sector should also receive attention, because of its geographical position is very advantageous Brebes. During the years 2018-2019 no additional hotel accommodation facilities.

While the number of domestic tourists visiting Brebes Regency in 2019 increased from 1.176.867 people into 1.204.971 people, increase 2,39 percent more than 2018. Most of them visited Agrowisata Kaligua Paguyangan. However the Randusanga Indah beach contributed most of income of all tourism in 2019.

<https://brebeskab.bps.go.id>

Tabel
Table 7.1

**Jumlah Akomodasi Hotel Menurut Kecamatan di
Kabupaten Brebes, 2018 dan 2019**
*Number of Hotel Accomodations by Subdistrict in Brebes
Regency, 2018 and 2019*

Kecamatan Subdistrict	Hotel Hotels		Kamar Rooms		Tempat Tidur Beds	
	2018	2019	2018	2019	2018	2019
(1)	(2)	(3)	(4)	(5)	(6)	(7)
Salem	-	-	-	-
Bantarkawung	-	-	-	-
Bumiayu	3	3	77	77
Paguyangan	-	-	-	-
Sirampog	-	-	-	-
Tonjong	-	-	-	-
Larangan	-	-	-	-
Ketanggungan	1	1	30	30
Banjarharjo	-	-	-	-
Losari	-	-	-	-
Tanjung	1	1	30	30
Kersana	-	-	-	-
Bulakamba	3	3	83	83
Wanasari	-	-	-	-
Songgom	-	-	-	-
Jatibarang	1	1	31	31
Brebes	4	4	137	137
Kabupaten Brebes	13	13	388	388	---	---

Sumber/Source: Dinas Kebudayaan dan Pariwisata Kabupaten Brebes/ *Brebes Regency Culture and Tourism Office*

Tabel
Table 7.2**Jumlah Restoran/Rumah Makan Kecamatan di Kabupaten Brebes, 2018 dan 2019**
Number of Restaurant by Subdistrict in Brebes Regency, 2018 and 2019

Kecamatan Subdistrict	2018	2019
(1)	(2)	(3)
Salem	-	-
Bantarkawung	-	-
Bumiayu	7	7
Paguyangan	1	1
Sirampog	-	-
Tonjong	7	7
Larangan	-	-
Ketanggungan	-	-
Banjarharjo	-	-
Losari	-	-
Tanjung	4	4
Kersana	-	-
Bulakamba	7	7
Wanasari	-	-
Songgom	-	-
Jatibarang	-	-
Brebes	15	15
Kabupaten Brebes	41	41

Sumber/Source: Dinas Kebudayaan dan Pariwisata Kabupaten Brebes/ Brebes Regency Culture and Tourism Office

Tabel
Table 7.3

**Jumlah Wisatawan Mancanegara dan Domestik di
Kabupaten Brebes, 2015-2019**
*Number of International and Domestic Visitors in Brebes
Regency, 2015-2019*

Kecamatan <i>Subdistrict</i>	Wisatawan <i>Visitors</i>		Jumlah <i>Total</i>
	Mancanegara <i>International</i>	Domestik <i>Domestics</i>	
(1)	(2)	(3)	(4)
2015
2016
2017
2018	...	1 176 867	1 176 867
2019	...	1 204 971	1 204 971

Sumber/Source: Dinas Kebudayaan dan Pariwisata Kabupaten Brebes/ *Brebes Regency Culture and Tourism Office*

Tabel 7.4 Jumlah Pengunjung, Pendapatan Penjualan dan Pendapatan Lain di Objek Wisata Kabupaten Brebes 2019
Table Number of Visitors, Sales Income, and Other Income in Brebes Tourism, 2019

Kecamatan Subdistrict	Jumlah Pengunjung (Orang)	Jumlah Pendapatan Penjualan (Rp)	Jumlah Pendapatan Lain (Rp)
(1)	(2)	(3)	(4)
Pantai Randusanga Indah	110 257	483 287 000	49 985 000
Kolam Renang Tirta Kencana	42 962	214 810 000	23 500 000
Waduk Malahayu Banjarharjo	95 483	388 190 000	36 000 000
Pemandian Air Panas Tirta Husada	40 626	189 075 000	22 090 000
Pemandian Air Panas Cipanas Buaran	31 410	138 200 000	22 850 000
Agrowisata Kaligua Paguyangan	119 744	113 756 800	-
Obyek wisata lainnya	764 489	-	7 000 000
Kabupaten Brebes	1 204 971	1 527 318 800	161 425 000

Sumber/Source: Dinas Kebudayaan dan Pariwisata Kabupaten Brebes/ Brebes Regency Culture and Tourism Office



Pada tahun 2019 di Kabupaten Brebes masih ada 9 daerah blank spot total dan 5 daerah blank spot sebagian.

Jumlah Menara Komunikasi di Kabupaten Brebes



294
TAHUN 2016



299
TAHUN 2017



318
TAHUN 2018

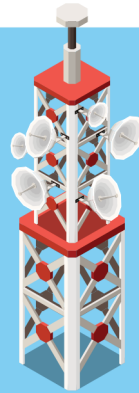

323
TAHUN 2019



Panjang jalan Kabupaten Brebes

955,69 km Total

764,94 km dalam kondisi BAIK

479,94 km jenis Aspal

546,75 km jenis Beton

710,19 km Pengelolaan Kabupaten

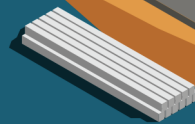

PENJELASAN TEKNIS

1. **Kendaraan bermotor** adalah setiap kendaraan yang digerakkan oleh peralatan teknik yang ada pada kendaraan tersebut, biasanya digunakan untuk angkutan orang atau barang di atas jalan raya selain kendaraan yang berjalan di atas rel. Kendaraan bermotor yang dicatat adalah semua jenis kendaraan kecuali kendaraan bermotor TNI/Polri dan Korps Diplomatik.
2. **Mobil penumpang** adalah setiap kendaraan bermotor yang dilengkapi dengan tempat duduk untuk sebanyak-banyaknya delapan orang, tidak termasuk tempat duduk untuk pengemudi, baik dilengkapi atau tidak dilengkapi bagasi.
3. **Mobil bis** adalah setiap kendaraan bermotor yang dilengkapi dengan tempat duduk untuk lebih dari delapan orang, tidak termasuk tempat duduk untuk pengemudi, baik dilengkapi atau tidak dilengkapi bagasi.
4. **Mobil truk** adalah setiap kendaraan bermotor yang digunakan untuk angkutan barang, selain mobil penumpang, mobil bis dan kendaraan bermotor roda dua.
5. **Kereta api** adalah kendaraan dengan tenaga gerak (listrik, diesel atau tenaga uap) yang berjalan

TECHNICAL NOTES

1. *Motor vehicles are any kind of vehicles motorized by machine set up in those vehicles, they are usually used for transporting peoples or goods on roads except vehicles moving along a railway line. The data cover all kinds of motor vehicles except those belong to Indonesia Army Force Indonesian State Police and Diplomatic Corps.*
2. *Passenger cars are any motor vehicles with no more than eight seats, excluding seat for driver, it can be with or without hoot.*
3. *Buses are large passenger cars having seats for more than eight passengers, excluding seat for driver, it can be with or without hoot.*
4. *Trucks are any motor vehicles used to transport goods excluding passenger cars, buses, and motorcycles.*
5. *Train is a coach or a number of coaches joined together, moving along a railway line. It can be passenger train or freight train.*

sendiri maupun dirangkaikan dengan kendaraan lain, yang akan atau sedang bergerak di atas rel, terdiri dari kereta penumpang dan kereta barang.

6. **Telekomunikasi** adalah setiap pemancaran, pengiriman dan atau penerimaan dari setiap informasi dalam bentuk tanda-tanda, isyarat, tulisan, gambar, suara dan bunyi melalui sistem kawat, optik, radio atau sistem elektromagnetik lainnya.
7. **Jaringan telekomunikasi** adalah rangkaian perangkat telekomunikasi dan kelengkapannya yang digunakan dalam berkomunikasi.
8. **Kantor Pos** adalah tempat pemberi pelayanan komunikasi tertulis dan atau surat elektronik, layanan paket, layanan logistik, layanan transaksi keuangan, dan layanan keagenan pos untuk kepentingan umum. Rumah pos berfungsi sama seperti kantor pos dan kantor pos pembantu, bedanya rumah pos biasanya terletak di daerah terpencil.
9. **Internet** adalah sebuah jaringan komputer publik di seluruh dunia. Internet menyediakan akses ke sejumlah layanan komunikasi termasuk World Wide Web dan membawa email, berita, hiburan dan file data.
6. **Telecommunication** includes every transmitting, delivering and or receiving from every information of marking, signal, article, picture, sound and voice through strand of wire system, optic, radio, or ather electromagnetic system.
7. **Telecommunication Network** is peripheral network of telecommunication and its equipment used in the means of telecommunication.
8. **Post Office** is a service provider facility of written communication and or electronic mail, parcel service, logistics services, financial transaction services, and postal services to the public. Postal house has the same function as the post office and subsidiary of post office, the difference is that postal house is usually located in remote areas.
9. **The internet** is a worldwide public computer network. It provides access to a number of communication services including the World Wide Web and carries email, news, entertainment and data files.

ULASAN

Jalan raya sebagai penunjang kelancaran akses transportasi di Kabupaten Brebes sebagian besar sudah dalam kondisi baik, yaitu sepanjang 764,94 km dari panjang total 955,69 km. Sedangkan menurut jenis permukaannya semuanya sudah diaspal dan dibeton masing-masing sepanjang 408,94 km dan 546,75 km. Adapun menurut kewenangan pemerintah, sebagian besar jalan di Kabupaten Brebes merupakan jalan kabupaten yaitu sepanjang 710,19 km.

Kantor pos sebagai salah satu tempat pemberi pelayanan komunikasi yang menjangkau seluruh wilayah kecamatan di Kabupaten Brebes berjumlah sebanyak 17 kantor pos atau dengan kata lain di setiap kecamatan terdapat 1 kantor pos.

Di Kabupaten Brebes masih ada beberapa wilayah yang belum terjangkau oleh sinyal komunikasi atau disebut daerah blank spot. Pada tahun 2019 di Kabupaten Brebes masih ada 9 daerah blank spot total dan 5 daerah blank spot sebagian.

DESCRIPTION

The roads were supported the transportation acces in Brebes Regency most of them in good condition, its number 764,94 km of total's road were 955,69 km. While all of the surface's roads were paved and casted where each number are 408,94 km and 546,75 km. Moreover base on government authority most of the length of road in Brebes Regency is district road 710,19 km.

Post office as one of the service provider facility which can reach up to all of subdistricts in Brebes Regency were 17 post office or it's mean there ara 1 post office in a subdistrict.

In Brebes Regency still the number of areas that can't be covered by public communication network or it's called blank spot areas. In 2019 at Brebes Regency were are 9 total blank spot areas and 5 partial blank spot areas.

<https://brebeskab.bps.go.id>

8.1 TRANSPORTASI TRANSPORTATION

Tabel 8.1.1 Panjang Jalan Menurut Kecamatan dan Tingkat Kewenangan Pemerintahan di Kabupaten Brebes (km), 2019
Length of Roads by Subdistrict and Level of Government Authority in Brebes Regency (km), 2019

Kecamatan Subdistrict	Negara	Provinsi Province	Kabupaten Distric	Jumlah Total
(1)	(2)	(3)	(4)	(6)
Salem	-	22,45	32,50	54,95
Bantarkawung	-	26,73	48,70	75,43
Bumiayu	14	8,35	46,57	68,92
Paguyangan	8,76	-	66,35	75,11
Sirampog	1,55	18,50	11,70	31,75
Tonjong	10,45	-	18,00	28,45
Larangan	8,14	9,23	49,20	66,57
Ketanggungan	10,26	5,43	51,38	67,07
Banjarharjo	-	30,47	23,21	53,68
Losari	3,76	7,80	39,51	51,07
Tanjung	8,10	2,30	26,67	37,07
Kersana	2,00	9,50	10,10	21,60
Bulakamba	12,30	-	29,87	42,17
Wanasari	4,32	-	44,50	48,82
Songgom	6,50	2,50	20,90	29,90
Jatibarang	-	6,00	41,02	47,02
Brebes	6,10	-	150,01	156,11
Kabupaten Brebes	96,24	149,26	710,19	955,69

Sumber/Source: Dinas Pekerjaan Umum Kabupaten Brebes

Tabel 8.1.2 Panjang Jalan Menurut Kecamatan dan Jenis Permukaan Jalan di Kabupaten Brebes (km), 2019
Table 8.1.2 Length of Road by Subdistrict and Type of Road Surface in Brebes Regency (km), 2019

Kecamatan Subdistrict	Jenis Permukaan Jalan/Type of Road Surface			
	Aspal Paved	Tidak diaspal Not Paved	Lainnya Others	Jumlah Total
(1)	(2)	(3)	(4)	(5)
Salem	34,27	-	19,13	53,40
Bantarkawung	46,76	-	28,67	75,43
Bumiayu	27,99	-	40,93	68,92
Paguyangan	31,80	-	43,31	75,11
Sirampog	23,81	-	9,49	33,30
Tonjong	12,71	-	15,74	28,45
Larangan	20,24	-	46,33	66,57
Ketanggungan	21,13	-	45,93	67,07
Banjarharjo	30,06	-	23,62	53,68
Losari	19,91	-	31,16	51,07
Tanjung	16,63	-	20,44	37,07
Kersana	4,15	-	17,45	21,60
Bulakamba	12,29	-	29,88	42,17
Wanasari	18,30	-	30,52	48,82
Songgom	8,60	-	21,30	29,90
Jatibarang	16,87	-	30,15	47,02
Brebes	63,41	-	92,70	156,11
Kabupaten Brebes	408,94	-	546,75	955,69

Sumber/Source: Dinas Pekerjaan Umum Kabupaten Brebes

Tabel 8.1.3
Table

Panjang Jalan Menurut Kabupaten/Kota dan Kondisi Jalan di Kabupaten Brebes (km), 2019
Length of Road by Subdistrict and Road Conditions in Brebes Regency, 2019

Kecamatan Subdistrict	Jenis Permukaan Jalan/Type of Road Surface			
	Baik Good	Sedang Average	Rusak Damaged	Rusak Berat Severely Damaged
(1)	(2)	(3)	(4)	(5)
Salem	44,16	4,72	2,47	3,60
Bantarkawung	60,94	5,92	3,22	5,35
Bumiayu	52,03	8,79	2,90	5,20
Paguyangan	59,59	3,97	4,20	7,35
Sirampog	25,71	3,99	0,75	1,30
Tonjong	24,24	1,07	1,15	1,99
Larangan	53,56	4,41	3,15	5,45
Ketanggungan	53,55	4,55	3,29	5,69
Banjarharjo	45,55	3,52	1,49	3,12
Losari	40,33	3,84	2,53	4,37
Tanjung	30,83	1,58	1,71	2,95
Kersana	19,24	0,60	0,65	1,12
Bulakamba	35,18	1,77	1,91	3,31
Wanasari	38,21	2,83	2,85	4,93
Songgom	23,41	2,84	1,34	2,31
Jatibarang	37,43	2,43	2,63	4,54
Brebes	120,98	8,88	9,64	16,60
Kabupaten Brebes	764,94	65,71	45,86	79,18

Sumber/Source: Dinas Pekerjaan Umum Kabupaten Brebes

8.2 KOMUNIKASI COMMUNICATION

Tabel 8.2.1 **Jumlah Kantor Pos Pemeriksa dan Cabang Luar Kota Menurut Kecamatan di Kabupaten Brebes, 2016–2019**
Table 8.2.1 **Number of Outer City Branch Post Offices by Subdistrict in Brebes Regency, 2016–2019**

Kecamatan Subdistrict	2016	2017	2018	2019
(1)	(2)	(3)	(4)	(5)
Salem	1	1	1	1
Bantarkawung	1	1	1	1
Bumiayu	1	1	1	1
Paguyangan	1	1	1	1
Sirampog	1	1	1	1
Tonjong	1	1	1	1
Larangan	1	1	1	1
Ketanggungan	1	1	1	1
Banjarharjo	1	1	1	1
Losari	1	1	1	1
Tanjung	1	1	1	1
Kersana	1	1	1	1
Bulakamba	1	1	1	1
Wanasari	1	1	1	1
Songgom	1	1	1	1
Jatibarang	1	1	1	1
Brebes ¹	1	1	1	1
Kabupaten Brebes	17	17	17	17

Catatan/Note: ¹ Kantor POS di Kecamatan Brebes merupakan Jenis Kantor Pos Pemeriksa

Sumber/Source: Kantor POS Brebes

Tabel
Table 8.2.2**Jumlah Menara Telekomunikasi Menurut Kecamatan di
Kabupaten Brebes, 2016–2019**
*Number of Telecommunication Towers by Subdistrict in
Brebes Regency, 2016–2019*

Kecamatan Subdistrict	2016	2017	2018	2019
(1)	(2)	(3)	(4)	(5)
Salem	12	12	14	14
Bantarkawung	12	12	12	12
Bumiayu	19	19	19	19
Paguyangan	11	11	12	13
Sirampog	9	9	10	10
Tonjong	16	16	16	16
Larangan	20	20	24	24
Ketanggungan	23	24	25	26
Banjarharjo	24	24	25	25
Losari	20	22	22	22
Tanjung	16	16	17	17
Kersana	10	10	10	10
Bulakamba	30	31	33	33
Wanasari	20	20	23	23
Songgom	12	12	14	14
Jatibarang	11	11	12	13
Brebes	29	29	30	31
Kabupaten Brebes	294	299	218	223

Sumber/Source: Dinas Komunikasi Informatika dan Statistik Kabupaten Brebes

Tabel 8.2.3 Jumlah Daerah Blank-Spot Menurut Kecamatan di Kabupaten Brebes, 2019
Number of Blank-Spot Areas by Subdistrict in Brebes Regency, 2019

Kecamatan Subdistrict	Blank-spot Total	Blank-spot Sebagian
(1)	(2)	(3)
Salem	4	1
Bantarkawung	4	1
Bumiayu	-	-
Paguyangan	1	-
Sirampog	-	-
Tonjong	-	-
Larangan	-	-
Ketanggungan	-	-
Banjarharjo	-	3
Losari	-	-
Tanjung	-	-
Kersana	-	-
Bulakamba	-	-
Wanasari	-	-
Songgom	-	-
Jatibarang	-	-
Brebes	-	-
Kabupaten Brebes	9	5

Sumber/Source: Dinas Komunikasi Informatika dan Statistik Kabupaten Brebes

BAB
CHAPTER
9

PERBANKAN KOPERASI DAN HARGA-HARGA

Banking, Cooperative and Price



Jumlah Koperasi Aktif di Kabupaten Brebes, 2016–2019 (unit)

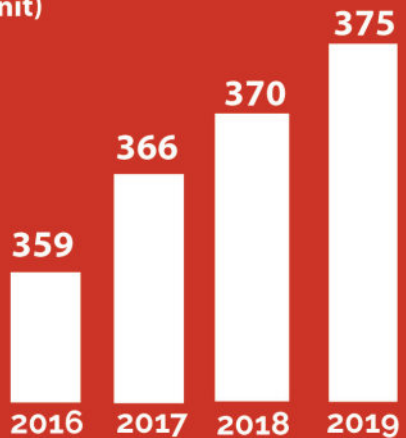

**KECAMATAN
BREBES**
PALING BANYAK

96 UNIT



**KECAMATAN
KERSANA DAN SONGGOM**
PALING SEDIKIT

9 UNIT

Jumlah Koperasi Menurut Jenisnya, 2019

KUD	27
KPRI	47
Kopkar	26
Koppas	14
Lainnya	261



PENJELASAN TEKNIS

1. **Koperasi** adalah badan usaha yang beranggotakan orang-orang atau badan hukum koperasi dengan melandaskan kegiatannya berdasarkan prinsip koperasi sekaligus sebagai gerakan ekonomi rakyat yang berdasar atas asas kekeluargaan.
2. **Klasifikasi Koperasi** adalah tolok ukur yang digunakan dalam proses penilaian berdasarkan perkembangan koperasi selama tahun buku dengan kriteria 3 sehat yaitu sehat organisasi, sehat usaha, dan sehat mental.
3. **Anggota Koperasi** adalah setiap warga negara Indonesia yang mampu melakukan tindakan hukum dan atau koperasi yang telah memenuhi persyaratan sebagaimana ditetapkan dalam anggaran dasar koperasi. Anggota koperasi adalah pemilik dan sekaligus pengguna jasa koperasi.
4. **Koperasi berdasarkan jenis usahanya** dibedakan menjadi koperasi simpan pinjam, koperasi konsumen, koperasi produsen, dan koperasi jasa.
5. **Koperasi Simpan Pinjam** adalah koperasi yang memiliki usaha tunggal yaitu menampung simpanan anggota dan melayani

TECHNICAL NOTES

1. **Cooperative** is a business entity with the members of people or cooperative legal entity with activities are based of the cooperative principles as a form of public economy based on family principle.
2. **Cooperative Cassification** is the benchmarks used in evaluation process based on the development of cooperative during the financial year by using 3 criterias; good in organizations, businesses and mental.
3. **Cooperative Member** is ever Indonesian citizen who is able to tak legal action and or cooperatives tha have fulfilled the requirements set out in the primary budget of cooperatives. Cooperative member is the owner and at the same time the user of cooperative service.
4. **Cooperative based on the type of business** can be divided into savings and loan cooperative, consumer cooperative, production cooperative, and services cooperative.
5. **Savings and Loan Cooperative** is cooperative that has a single business, which is accommodating member savings and borrowing.

peminjaman. Anggota yang menabung akan mendapatkan imbalan jasa dan bagi peminjam dikenakan biaya jasa. Besarnya jasa bagi penabung dan peminjam. ditentukan melalui rapat anggota.

6. **Koperasi Konsumen** adalah koperasi yang bidang usahanya menyediakan kebutuhan sehari-hari anggota. Kebutuhan yang dimaksud misalnya kebutuhan bahan makanan, pakaian, perabot rumah tangga.
7. **Koperasi Produsen** adalah koperasi yang bidang usahanya membuat atau memproduksi barang.
8. **Koperasi Jasa** adalah koperasi yang kegiatan usahanya bergerak pada kegiatan jasa-jasa

Member who save will get interest income and for the borrower will be charge interest expense. The amount of interest income for the savers and borrowers is determined by the meeting of members.

6. **Consumer Cooperative** is a cooperative which scope of business is providing the daily needs of members. The need is for example groceries, clothing, home furnishings.
7. **Producers Cooperative** is a cooperative whose scope of business is making or producing goods.
8. **Service Cooperative** is a cooperative whose business is engaged in the activity of the services.

ULASAN

Koperasi sebagai 'soko guru' perekonomian Indonesia, fungsinya semakin diperhatikan dalam berperan meningkatkan kesejahteraan masyarakat. Usaha-usaha yang dilakukan oleh Pemerintah Daerah Jawa Tengah antara lain, melakukan pemberian bantuan modal kepada koperasi dan pengusaha kecil dalam bentuk pinjaman, pembinaan koperasi di daerah perdesaan/perkotaan, pembentukan Forum Koordinasi Pembinaan Koperasi dan Pengusaha Kecil (FKPPK).

Sampai dengan tahun 2019 terdapat 2.394 unit koperasi di Kabupaten Brebes mengalami penambahan dibanding tahun sebelumnya. Jumlah koperasi terbanyak terdapat di Kecamatan Brebes yaitu sebanyak 96 unit. Jenis usaha koperasi terbanyak adalah koperasi Pegawai Negeri Republik Indonesia (KPRI) yaitu sebanyak 47 koperasi.

DESCRIPTION

The function perative, as the pillar of Indonesian economic had to be expanded for the purpose to increase welfare society. The fund aid by Regional Development of Jawa Tengah to cooperative and small establishment consist of loan, cooperative creation of village/castle and the formation of "Forum Koordinasi Pembinaan Koperasi dan Pengusaha Kecil" are policies imposed to achieve that purpose.

Until 2019, number of cooperative in Brebes Regency was 2.394 were increased than a year ago. The most number of Cooperative located in Brebes Subdistrict were 96 units. The most cooperative type of business is civil servant cooperative (KPRI) as many as 47 units.

<https://brebeskab.bps.go.id>

Tabel
Table 9.1**Jumlah Koperasi Aktif Menurut Kecamatan di Kabupaten Brebes, 2016–2019**
Number of Active Cooperative by Subdistrict in Brebes Regency, 2016–2019

Kecamatan Subdistrict	2016	2017	2018	2019
(1)	(2)	(3)	(4)	(6)
Salem	13	13	13	13
Bantarkawung	12	12	12	13
Bumiayu	34	34	35	35
Paguyangan	26	26	26	26
Sirampog	13	13	13	14
Tonjong	16	16	16	17
Larangan	17	17	17	17
Ketanggungan	9	9	10	10
Banjarharjo	15	15	15	16
Losari	15	16	16	16
Tanjung	11	13	13	13
Kersana	10	10	10	9
Bulakamba	30	30	31	31
Wanasari	23	26	26	27
Songgom	9	9	9	9
Jatibarang	13	13	13	13
Brebes	93	94	95	96
Kabupaten Brebes	359	366	370	375

Sumber/Source: Dinas Koperasi, Usaha Mikro dan Perdagangan Kabupaten Brebes

Tabel
Table 9.2**Jumlah Koperasi Menurut Jenis Koperasi dan Kecamatan di Kabupaten Brebes, 2019**
Number of Cooperative by Kind of Cooperative and Subdistrict in Brebes Regency, 2019

Kecamatan Subdistrict	Jenis Koperasi/ Kind of Cooperative					Jumlah Total
	KUD	KPRI	KOPKAR	KOPPAS	Lainnya Other	
(1)	(2)	(3)	(4)	(5)	(6)	(7)
Salem	1	1	-	-	11	13
Bantarkawung	1	1	-	-	11	13
Bumiayu	1	2	5	3	24	35
Paguyangan	1	1	2	1	21	26
Sirampog	1	1	2	-	10	14
Tonjong	1	1	2	-	13	17
Larangan	1	1	-	1	14	17
Ketanggungan	3	2	-	-	5	10
Banjarharjo	3	3	-	1	9	16
Losari	3	1	-	2	10	16
Tanjung	2	2	-	-	9	13
Kersana	1	2	2	-	4	9
Bulakamba	3	2	4	-	22	31
Wanasari	2	3	1	1	20	27
Songgom	1	-	-	1	7	9
Jatibarang	1	2	1	1	8	13
Brebes	1	22	7	3	63	96
Kabupaten Brebes	27	47	26	14	261	375

Sumber/Source: Dinas Koperasi, Usaha Mikro dan Perdagangan Kabupaten Brebes



PENGELUARAN PENDUDUK MENURUT KELOMPOK MAKANAN DAN BON MAKANAN

DI KABUPATEN BREBES, 2019

Pengeluaran Rata-rata Perkapita Sebulan
Menurut **Kelompok Makanan**

2018 RP 471.587,00

2019 RP 454.581,00

Pengeluaran Rata-rata Perkapita Sebulan
Menurut **Kelompok Non Makanan**

2018 RP 406.744,00

2019 RP 380.074,00



PENJELASAN TEKNIS

1. **Pengeluaran rata-rata per kapita** adalah biaya yang dikeluarkan untuk konsumsi semua anggota rumah tangga selama sebulan baik yang berasal dari pembelian, pemberian maupun produksi sendiri dibagi dengan banyaknya anggota rumah tangga dalam rumah tangga tersebut.
2. **Konsumsi rumah tangga** dibedakan atas konsumsi makanan dan non makanan tanpa memperhatikan asal barang dan terbatas pada pengeluaran untuk kebutuhan rumah tangga saja, tidak termasuk konsumsi/ pengeluaran untuk keperluan usaha atau yang diberikan kepada pihak lain.
3. **Referensi waktu untuk Pengeluaran Konsumsi makanan** dihitung selama seminggu terakhir. Sedangkan **referensi waktu konsumsi bukan makanan** dihitung sebulan dan setahun terakhir. Baik konsumsi makanan maupun bukan makanan selanjutnya dikonversikan ke dalam pengeluaran rata-rata sebulan.

TECHNICAL NOTES

1. **Per capita Average Expenditure** is the cost spent for all household members consumption during the month, whether from purchasing, giving or own production, divided by the number of household members in the household.
2. **The household consumption** consist of food consumption and non food consumption without look at the source of them and is limited only on the household needs, not included the business expenditures or to be given away.
3. **The reference periode of food consumption** is one week. While for **the reference periode of non food consumption** were either one month and one year. Either the food consumption and non food consumption were converted per month average expenditure.

<https://brebeskab.bps.go.id>

ULASAN

Pada tahun 2019 pengeluaran kelompok makanan memiliki angka lebih tinggi dibandingkan pengeluaran kelompok bukan makanan, yaitu kelompok makanan sebesar 54,46 persen dan kelompok bukan makanan 45,54 persen.

Pada kelompok makanan, kelompok makanan dan minuman jadi, kelompok tembakau dan sirih serta kelompok padi-padian memiliki angka pengeluaran per kapita tertinggi, yaitu masing-masing sebesar 21,73 persen; 7,24 persen dan 6,18 persen.

Sedangkan pada kelompok bukan makanan, kelompok perumahan, bahan bakar, penerangan dan air memiliki angka pengeluaran per kapita tertinggi yaitu 19,17 persen disusul oleh aneka barang dan jasa sebesar 11,55 persen. Dalam kelompok aneka barang dan jasa termasuk juga pengeluaran untuk pendidikan dan kesehatan.

Jika dilihat dari golongan kelompok pengeluaran perkapita per bulan, sebagian besar penduduk berada pada kelompok pengeluaran Rp500.000,- s.d Rp749.999,- yaitu sebanyak 25,04 persen diikuti oleh kelompok pengeluaran Rp300.00,- s.d Rp499.999,- sebanyak 24,52 persen dan kelompok Rp1.000.000,- s.d Rp1.499.999,- sebanyak 20,40 persen.

DESCRIPTION

In 2019 the expenditure of food has a higher rate than expenditures of non food, a group of food amounted to 54,46 percent and non food groups amounted to 45,54 percent.

In the group of food prepare food and beverages, tobacco and betel as well as cereals have the highest per capita spending figures were 21,73 percent; 7,24 percent and 6,18 percent.

While in the group of non-food, housing, fuel, lighting and water has the highest per capita spending figure is 19,17 percent, followed by miscellaneous goods and services amounted to 11,55 percent. In the group miscellaneous goods and services as well as spending on education and health.

If look at the per capita spending group a month, most of population were on 500.000 rupiachs to 749.999 rupiachs spending group amounted 25,04 percent followed by 300.000 rupiachs to 499.999 rupiachs spending group amounted 24,52 percent and 1.000.000 rupiachs to 1.499.999 rupiachs amounted 20,40 percent.

<https://brebeskab.bps.go.id>

Tabel
Table 10.1

Rata-rata Pengeluaran per Kapita Sebulan Menurut Kelompok Komoditas (rupiah) di Kabupaten Brebes, 2018 dan 2019
Monthly Average Expenditure per Capita by Commodity Group (rupiahs) in Brebes Regency, 2018 and 2019

Kelompok Komoditas/Commodity Group	2018	2019
(1)	(2)	(3)
Makanan/Food		
Padi-padian/ <i>Cereals</i>	58 647	51 589
Umbi-umbian/ <i>Tubers</i>	2 341	2 302
Ikan/udang/cumi/kerang/ <i>Fish/shrimp/common squid/shells</i>	16 365	17 798
Daging/ <i>Meat</i>	13 537	14 101
Telur dan susu/ <i>Eggs and milk</i>	21 544	20 901
Sayur-sayuran/ <i>Vegetables</i>	26 714	26 224
Kacang-kacangan/ <i>Legumes</i>	12 841	12 466
Buah-buahan/ <i>Fruits</i>	25 664	21 680
Minyak dan kelapa/ <i>Oil and coconut</i>	9 163	8 207
Bahan minuman/ <i>Beverage stuffs</i>	15 338	15 522
Bumbu-bumbuan/ <i>Spices</i>	11 139	11 912
Konsumsi lainnya/ <i>Miscellaneous food items</i>	10 146	10 075
Makanan dan minuman jadi/ <i>Prepared food and beverages</i>	188 383	181 403
Rokok/ <i>Cigarettes</i>	59 764	60 402
Jumlah makanan/Total food	471 587	454 581
Bukan makanan/Non-food		
Perumahan dan fasilitas rumah tangga/ <i>Housing and household facilities</i>	167 256	164 406
Aneka komoditas dan jasa/ <i>Goods and services</i>	105 361	96 434
Pakaian, alas kaki, dan tutup kepala/ <i>Clothing, footwear, and headgear</i>	22 748	19 871
Komoditas tahan lama/ <i>Durable goods</i>	63 961	54 465
Pajak, pungutan, dan asuransi/ <i>Taxes and insurance</i>	19 323	21 031
Keperluan pesta dan upacara/kenduri/ <i>Parties and ceremonies</i>	28 095	23 868
Jumlah bukan makanan/Total non-food	406 744	380 074
Jumlah/Total	878 331	834 655

Sumber/Source : BPS, Survei Sosial Ekonomi Nasional (Susenas) Maret/BPS-Statistics Indonesia, National Socioeconomic Survey March

Tabel
Table 10.2**Persentase Pengeluaran per Kapita Sebulan Menurut Kelompok Komoditas di Kabupaten Brebes, 2018 dan 2019**
Percentage of Monthly Expenditure per Capita by Commodity Group in Brebes Regency, 2018 and 2019

Kelompok Komoditas/Commodity Group	2018	2019
(1)	(2)	(3)
Makanan/Food		
Padi-padian/ <i>Cereals</i>	6,68	6,18
Umbi-umbian/ <i>Tubers</i>	0,27	0,28
Ikan/udang/cumi/kerang/ <i>Fish/shrimp/common squid/shells</i>	1,86	2,13
Daging/ <i>Meat</i>	1,54	1,69
Telur dan susu/ <i>Eggs and milk</i>	2,45	2,50
Sayur-sayuran/ <i>Vegetables</i>	3,04	3,14
Kacang-kacangan/ <i>Legumes</i>	1,46	1,49
Buah-buahan/ <i>Fruits</i>	2,92	2,60
Minyak dan kelapa/ <i>Oil and coconut</i>	1,04	0,98
Bahan minuman/ <i>Beverage stuffs</i>	1,75	1,86
Bumbu-bumbuan/ <i>Spices</i>	1,27	1,43
Konsumsi lainnya/ <i>Miscellaneous food items</i>	1,16	1,21
Makanan dan minuman jadi/ <i>Prepared food and beverages</i>	21,45	21,73
Rokok/ <i>Cigarettes</i>	6,80	7,24
Jumlah makanan/Total food	53,69	54,46
Bukan makanan/Non-food		
Perumahan dan fasilitas rumah tangga/ <i>Housing and household facilities</i>	19,04	19,70
Aneka komoditas dan jasa/ <i>Goods and services</i>	12,00	11,55
Pakaian, alas kaki, dan tutup kepala/ <i>Clothing, footwear, and headgear</i>	2,59	2,38
Komoditas tahan lama/ <i>Durable goods</i>	7,28	6,53
Pajak, pungutan, dan asuransi/ <i>Taxes and insurance</i>	2,20	2,52
Keperluan pesta dan upacara/kenduri/ <i>Parties and ceremonies</i>	3,20	2,86
Jumlah bukan makanan/Total non-food	46,31	45,54
Jumlah/Total	100,00	100,00

Sumber/Source : BPS, Survei Sosial Ekonomi Nasional (Susenas) Maret/BPS-Statistics Indonesia, National Socioeconomic Survey March

Tabel
Table 10.3**Persentase Penduduk Menurut Golongan Pengeluaran Per Kapita Sebulan di Kabupaten Brebes, 2018 dan 2019**
Percentage of Population by Per Capita Spending Group a Month in Brebes Regency, 2018 and 2019

Golongan Pengeluaran Spending Group (Rp)	2018	2019
(1)	(2)	(3)
< 150 000	-	-
150 000–199 999	0,18	0,20
200 000–299 999	6,71	6,86
300 000–499 999	21,13	24,52
500 000–749 999	23,61	25,04
750 000–999 999	17,96	14,32
1 000 000–1 499 999	19,70	20,40
> 1 500 000	10,71	8,67
Jumlah/Total	100,00	100,00

Sumber/Source : BPS, Survei Sosial Ekonomi Nasional (Susenas) Maret/BPS-Statistics Indonesia, National Socio economic Survey March

<https://brebeskab.bps.go.id>



Pasar sebagai sarana perdagangan pada tahun 2019 jumlah pasar 68 unit

Jumlah Mini Market di Kabupaten Brebes, 2016-2019 (unit)



Sedangkan jumlah perusahaan berbadan hukum yang ada di kabupaten Brebes tahun 2017 mengalami penurunan dibanding tahun sebelumnya, yaitu dari 1.375 perusahaan menjadi 781 perusahaan.

Jumlah Perusahaan Menurut Badan Hukum, 2019

PT	100
CV	43
Koperasi	12
Perorangan	834
Lainnya	12



PENJELASAN TEKNIS

1. **Pasar** adalah lembaga ekonomi tempat bertemunya pembeli dan penjual, baik langsung maupun tidak langsung untuk melakukan transaksi perdagangan (UU No.7 Tahun 2014 Tentang Perdagangan).
2. **Pasar Rakyat** adalah tempat usaha yang ditata, dibangun dan dikelola oleh pemerintah daerah, swasta, badan usaha milik negara dan/atau badan usaha milik pemerintah daerah, dapat berupa toko, kios, los dan tenda yang dimiliki/dikelola oleh pedagang kecil dan menengah, swadaya masyarakat, atau koperasi serta usaha mikro, kecil dan menengah, dengan proses jual beli barang melalui tawar-menawar (UU No.7 Tahun 2014 Tentang Perdagangan).
3. **Toko Swalayan** adalah toko dengan sistem pelayanan mandiri, menjual jenis barang secara eceran yang berbentuk mini market, supermarket, departmen store, hypermarket ataupun grosir yang berbentuk perkulakan (UU No.7 Tahun 2014 Tentang Perdagangan).

TECHNICAL NOTES

1. **The market** is an economic institution where buyers and sellers meet, both directly and indirectly to conduct trade transactions (Law No.7 of 2014 on Trade)
2. **People Market** is a place of business that is organized, built and managed by local government, private sector, state-owned business entity and / or regional government-owned business entity, can be in the form of shops, kiosks, booths and tents owned / managed by small and medium-sized traders, self-help community, or cooperatives as well as micro, small and medium businesses, with the process of buying and selling goods through bargaining (Law No.7 of 2014 on Trade).
3. **Supermarkets** are self-service shops, selling retail items in the form of mini markets, supermarkets, department stores, hypermarkets or wholesalers in the form of grocery (Law No.7 of 2014 on Trade).

<https://brebeskab.bps.go.id>

ULASAN

Sebagai perlintasan antara jalur selatan, barat dan timur menjadikan posisi Kabupaten Brebes sangat penting dalam dunia perdagangan. Pasar sebagai sarana perdagangan tersebar di seluruh kecamatan, pada tahun 2019 jumlah pasar mencapai 68 unit, mengalami penambahan dibanding tahun sebelumnya. Begitu pula dengan kios/warung/toko dan mini market mengalami penambahan dibanding tahun sebelumnya.

Sedangkan jumlah perusahaan berbadan hukum yang ada di kabupaten Brebes tahun 2017 mengalami penurunan dibanding tahun sebelumnya, yaitu dari 1.375 perusahaan menjadi 781 perusahaan.

DESCRIPTION

As a crossing between lanes to the south, west and east made the position Brebes very important in world trade. The market as a means of trade spread throughout the district, in 2019 the number reached 68 markets, there are increased compared to a year ago. So do the store and mini markets.

While the number of establishment by business entity in Brebes regency 2019 were increased than a year ago, from 1.144 establishment to 1.444 establishment.

<https://brebeskab.bps.go.id>

Tabel
Table 11.1

**Jumlah Sarana Perdagangan Menurut Jenisnya di
Kabupaten Brebes, 2016–2019**
**Number of Trading Facilities by Type of Facility in Brebes
Regency, 2016–2019**

Jenis Sarana Perdagangan Type of Trading Facilities	2016	2017	2018	2019
(1)	(2)	(3)	(4)	(5)
Pasar ¹ /Market	26	30	30	68
Toko ² /Warung ²	93	106	1 326	10 891
Kios ³	...	1 274	1 274	1 274
Los ³ /Loos	...	7 964	7 964	7 964
Mini Market	104	135	135	291
Swalayan/Supermarket	7	7	7	7

Catatan/Note: ¹ Dinas Koperasi, Usaha Mikro dan Perdagangan dan Tahun 2019 Data BPS Kabupaten Brebes Termasuk Pasar Desa dan Pasar Hewan

² Dinas Koperasi, Usaha Mikro dan Perdagangan dan Data PODES 2019, BPS Kabupaten Brebes

³ Update Data belum ada

Sumber/Source: Dinas Koperasi, Usaha Mikro dan Perdagangan Kabupaten Brebes

Tabel
Table 11.2**Jumlah Perusahaan Menurut Badan Hukum di Kabupaten Brebes, 2016–2019**
Number of Establishments by Type of Bussiness Entity in Brebes Regency, 2016–2019

Jenis Sarana Perdagangan Type of Trading Facilities	2016	2017	2018	2019
(1)	(2)	(3)	(4)	(5)
Perseroan Terbatas	36	46	115	100
CV/Firma	178	111	198	483
Koperasi	14	9	10	12
Perorangan	676	613	819	834
Lainnya	1	2	2	12
Jumlah/Total	905	781	1 144	1 444

Sumber/Source: Dinas Penanaman Modal dan Pelayanan Terpadu Satu Pintu Kabupaten Brebes

SISTEM NERACA REGIONAL

System Of Regional Accounts

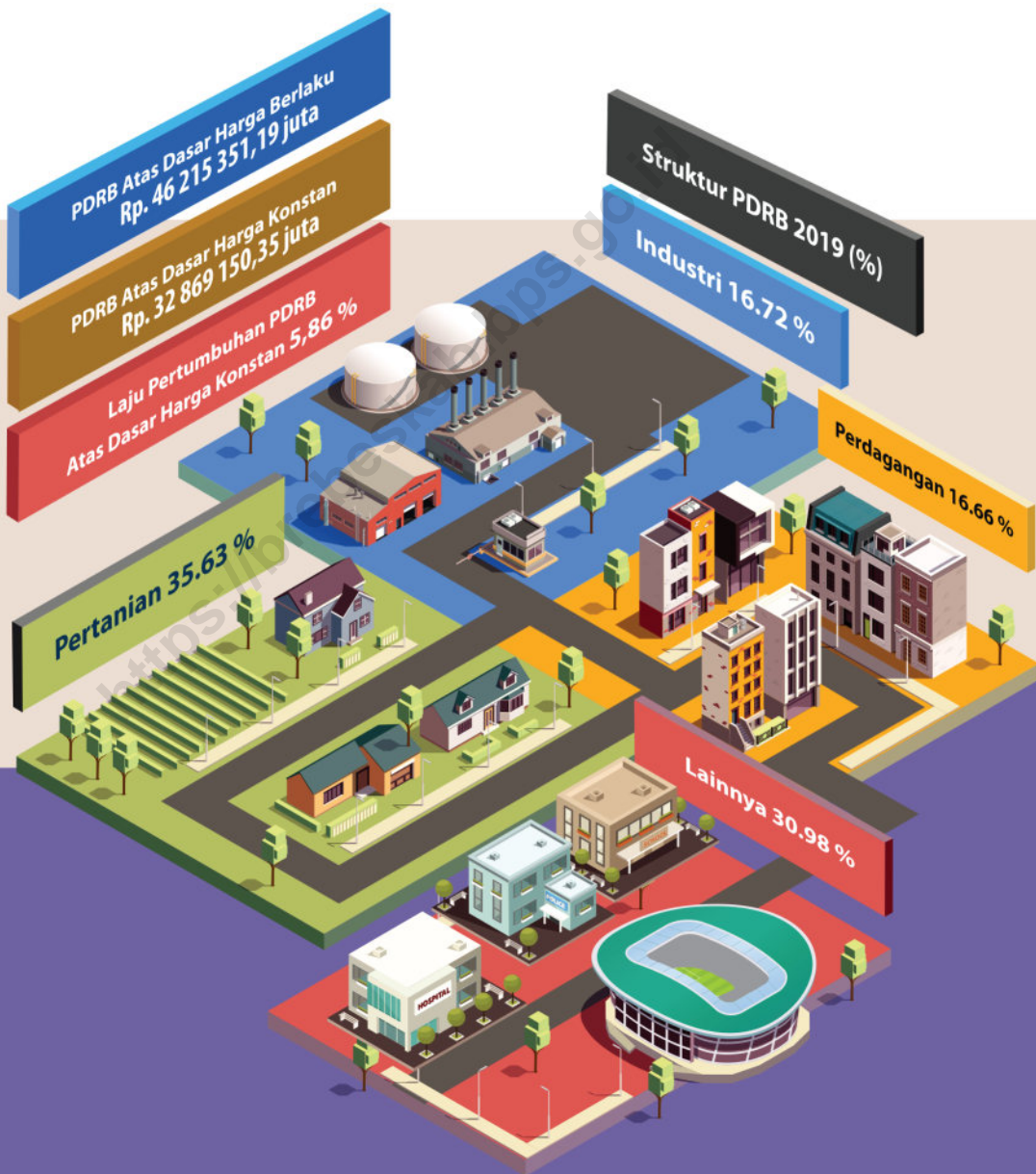

PENJELASAN TEKNIS

1. **Produk Domestik Bruto** pada tingkat nasional serta Produk Domestik Regional Bruto (PDRB) pada tingkat regional (provinsi/Kabupaten) menggambarkan kemampuan suatu wilayah untuk menciptakan nilai tambah pada suatu waktu tertentu. Untuk menyusun PDB maupun PDRB digunakan 2 pendekatan, yaitu lapangan usaha dan pengeluaran. Keduanya menyajikan komposisi data nilai tambah dirinci menurut sumber kegiatan ekonomi (lapangan usaha) dan menurut komponen penggunaannya. PDB maupun PDRB dari sisi lapangan usaha merupakan penjumlahan seluruh komponen nilai tambah bruto yang mampu diciptakan oleh sektor-sektor ekonomi atas berbagai aktivitas produksinya. Sedangkan dari sisi pengeluaran menjelaskan tentang penggunaan dari nilai tambah tersebut.
2. **PDB menurut lapangan usaha** mengalami perubahan klasifikasi dari 9 lapangan usaha menjadi 17 lapangan usaha. PDB menurut lapangan usaha dirinci menurut total nilai tambah dari seluruh sektor ekonomi yang mencakup lapangan usaha Pertanian, Kehutanan, dan Perikanan; Pertambangan dan Penggalian; Industri Pengolahan; Pengadaan Listrik dan Gas; Pengadaan Air, Pengelolaan Sampah, Limbah dan Daur Ulang; Konstruksi; Perdagangan Besar dan Eceran, Reparasi Mobil dan Sepeda Motor; Transportasi dan Pergudangan; Penyediaan Akomodasi dan Makan

TECHNICAL NOTES

1. **The basic measure of the value added arising from economic activity** is known as Gross Domestic Product at the national level and Gross Regional Domestic Product (GRDP) at the regional level (provinces/regencies/municipalities). To compile these statistics, two approaches have been used, i.e. "production approach" and "expenditure approach". The first approach is to measure value added produced by various kinds of economic activities, while the second approach is to measure final uses of the country's output. In other words, GDP/GRDP is the sum of total value added produced by all economic industries (activities) and the way of using it.
2. **GDP by industry classification** changes from 9 sectors to 17 industries. GDP by industry is classified by types of economic activities such as Agriculture, Forestry and Fishing; Mining and Quarrying; Manufacturing; Electricity and Gas; Water supply, Sewerage, Waste Management and Remediation Activities; Construction; Wholesale and Retail Trade; Repair of Motor Vehicles and Motorcycles; Transportation and Storage; Accommodation and Food Service Activities; Information and Communication; Financial and Insurance Activities; Real Estate Activities; Business Activities; Public Administration; Defence and Compulsory Social Security; Education; Human Health and Social Work Activities; and Other Services Activities.

Minum; Informasi dan Komunikasi; Jasa Keuangan dan Asuransi; Real Estat; Jasa Perusahaan; Administrasi Pemerintahan, Pertahanan dan Jaminan Sosial Wajib; Jasa Pendidikan; Jasa Kesehatan dan Kegiatan Sosial; dan Jasa lainnya.

- 3. PDB menurut pengeluaran** mengalami perubahan klasifikasi dimana pengeluaran konsumsi Lembaga Non Profit yang Melayani Rumah Tangga (LNPR) yang sebelumnya termasuk bagian dari pengeluaran konsumsi rumah tangga menjadi komponen terpisah. Sehingga klasifikasi PDB menurut pengeluaran dirinci menjadi 7 komponen yaitu komponen pengeluaran konsumsi rumah tangga, pengeluaran konsumsi LNPR, pengeluaran konsumsi pemerintah, pembentukan modal tetap bruto, perubahan inventori, ekspor barang dan jasa, dan impor.
- 4. Laju pertumbuhan Produk Domestik Bruto** diperoleh dari perhitungan PDB atas dasar harga konstan. Diperoleh dengan cara mengurangi nilai PDB pada tahun ke-n terhadap nilai pada tahun ke n-1 (tahun sebelumnya), dibagi dengan nilai pada tahun ke n-1, dikalikan dengan 100 persen. Laju pertumbuhan menunjukkan perkembangan agregat pendapatan dari satu waktu tertentu terhadap waktu sebelumnya.

- 3. GDP by expenditure classification** changes where consumption expenditure Non-profit Institutions Serving Households (NPISH) previously included as part of household consumption expenditure is taken out into separate component. So that, GDP by type of expenditures is classified into: household consumption expenditure, NPISH consumption expenditure, government consumption expenditure, gross fixed capital formation, changes in inventories, exports of goods and services, and imports of goods and services.
- 4. Growth rate of Gross Domestic Product** is derived from GDP at constant market prices. It is obtained by subtracting the value of GDP year n with the value of GDP year $n-1$, divided by the value of GDP year $n-1$ then multiplied by 100 percent. The growth rate of GDP explains the income growth during the given period.

ULASAN

Pada tahun 2019 laju pertumbuhan ekonomi Kabupaten Brebes adalah 5,86 persen lebih tinggi jika dibandingkan pertumbuhan ekonomi tahun sebelumnya. Kelompok usaha Industri pengolahan merupakan sektor yang tumbuh paling tinggi yaitu 13,09 persen, disusul kelompok usaha jasa perusahaan dan usaha Penyediaan akomodasi dan makan minum masing-masing sebesar 11,07 persen dan 10,36 persen.

Dilihat dari struktur ekonominya, Kabupaten Brebes masih didominasi oleh kelompok usaha pertanian, kehutanan dan perikanan, dimana menyumbang 35,63 persen terhadap perekonomian Brebes. Meskipun angka ini mengalami penurunan jika dibandingkan tahun 2018. Kelompok usaha selanjutnya yang menyumbang besar adalah industri pengolahan yang menyumbang 16,72 persen.

Pada PDRB menurut komponen pengeluaran, sumbangan yang terbesar adalah untuk pengeluaran konsumsi rumah tangga. Menurut harga berlaku, tahun 2019 konsumsi rumah tangga mempunyai kontribusi terbesar dari total PDRB Kabupaten Brebes yaitu senilai 35.156.731,81 juta rupiah. Dibandingkan tahun sebelumnya nilai tersebut naik 7,49 persen. Jika didasarkan harga konstan tahun 2010 nilainya mencapai 24.069.510,96 juta rupiah, naik sebesar 4,66 persen pada tahun 2019.

DESCRIPTION

In 2019, the economic growth rate of Brebes Regency is 5,86 percent lower than the previous year's economic growth. The business group Manufacturing was the sector that grew the highest of 13,09 percent, followed by Business Activities and Human Health and Accommodation and Food Services Activities group were amounted to 11,07 percent and 10,36 percent.

Look at the structure of its economy, Brebes is still dominated by agriculture, forestry and fisheries, which accounted for 35,63 percent of the economy Brebes. Although this number has decreased compared to 2018. The business group accounted for the next big is the manufacturing which accounted for 16.72 percent.

Gross Regional Domestic Product by type of expenditure, the largest contribution is household consumption expenditure. Based on current price, at 2019 the household consumption expenditure were the most number of total of GRDP Brebes Regency, or valueing about 35.156.731,81 million rupiahs. Compared to the previous year, it was increased to 7.49 percent. In addition, based on constant price 2010, household consumption expenditure were reached at 24.069.510,96 million rupiahs, increased 4.66 percent in 2019.

<https://brebeskab.bps.go.id>

Tabel
Table 12.1.

**Produk Domestik Regional Bruto Atas Dasar Harga
Berlaku Menurut Lapangan Usaha di Kabupaten Brebes
(juta rupiah), 2015–2019**
*Gross Regional Domestic Product at Current Market Prices
by Industry in Brebes Regency (million rupiahs), 2015–
2019*

	Lapangan Usaha/Industry	2015	2016	2017
	(1)	(2)	(3)	(4)
A	Pertanian, Kehutanan, dan Perikanan/ <i>Agriculture, Forestry, and Fishing</i>	14 113 780,26	15 134 230,55	15 254 276,20
B	Pertambangan dan Penggalian/ <i>Mining and Quarrying</i>	792 514,56	875 705,39	965 250,12
C	Industri Pengolahan/ <i>Manufacturing</i>	5 022 197,10	5 654 379,29	6 266 713,99
D	Pengadaan Listrik dan Gas/ <i>Electricity and Gas</i>	18 613,40	20 699,49	23 591,99
E	Pengadaan Air; Pengelolaan Sampah, Limbah, dan Daur Ulang/ <i>Water Supply; Sewerage, Waste Management, and Remediation Activities</i>	19 843,78	20 715,84	21 519,93
F	Konstruksi/ <i>Construction</i>	1 506 916,93	1 515 614,18	1 669 929,16
G	Perdagangan Besar dan Eceran; Reparasi Mobil dan Sepeda Motor/ <i>Wholesale and Retail Trade; Repair of Motor Vehicles and Motorcycles</i>	5 513 985,77	5 989 882,67	6 558 788,38
H	Transportasi dan Pergudangan/ <i>Transportation and Storage</i>	947 212,79	1 016 072,79	1 107 774,38
I	Penyediaan Akomodasi dan Makan Minum/ <i>Accommodation and Food Service Activities</i>	1 353 199,43	1 522 687,43	1 726 196,73
J	Informasi dan Komunikasi/ <i>Information and Communication</i>	967 781,54	1 049 711,43	1 274 201,93

Lanjutan Tabel/*Continued Table* 12.1

Lapangan Usaha/Industry		2018¹	2019²
(1)		(5)	(6)
A	Pertanian, Kehutanan, dan Perikanan/ <i>Agriculture, Forestry, and Fishing</i>	16 007 281,69	16 467 509,94
B	Pertambangan dan Penggalian/ <i>Mining and Quarrying</i>	1 066 482,31	1 121 278,18
C	Industri Pengolahan/ <i>Manufacturing</i>	6 780 342,73	7 727 074,94
D	Pengadaan Listrik dan Gas/ <i>Electricity and Gas</i>	25 617,06	27 125,39
E	Pengadaan Air; Pengelolaan Sampah, Limbah, dan Daur Ulang/ <i>Water Supply; Sewerage, Waste Management, and Remediation Activities</i>	22 691,15	24 180,91
F	Konstruksi/ <i>Construction</i>	1 849 764,06	2 004 719,54
G	Perdagangan Besar dan Eceran; Reparasi Mobil dan Sepeda Motor/ <i>Wholesale and Retail Trade; Repair of Motor Vehicles and Motorcycles</i>	7 092 755,80	7 699 773,92
H	Transportasi dan Pergudangan/ <i>Transportation and Storage</i>	1 194 879,88	1 327 640,35
I	Penyediaan Akomodasi dan Makan Minum/ <i>Accommodation and Food Service Activities</i>	1 893 378,55	2 120 570,17
J	Informasi dan Komunikasi/ <i>Information and Communication</i>	1 458 052,03	1 653 111,69

Lanjutan Tabel/*Continued Table* 12.1

	Lapangan Usaha/Industry	2015	2016	2017
	(1)	(2)	(3)	(4)
K	Jasa Keuangan dan Asuransi/ <i>Financial and Insurance Activities</i>	592 381,21	665 471,11	733 979,46
L	Real Estat/ <i>Real Estate Activities</i>	392 362,52	425 893,47	438 921,97
M,N	Jasa Perusahaan/ <i>Business Activities</i>	83 958,04	96 344,32	109 461,53
O	Administrasi Pemerintahan, Pertahanan, dan Jaminan Sosial Wajib/ <i>Public Administration and Defence; Compulsory Social Security</i>	726 076,81	783 998,07	843 936,65
P	Jasa Pendidikan/ <i>Education</i>	1 469 391,02	1 632 639,47	1 821 477,68
Q	Jasa Kesehatan dan Kegiatan Sosial/ <i>Human Health and Social Work Activities</i>	258 757,17	287 074,15	310 930,04
R,S,T,U	Jasa Lainnya/ <i>Other Services Activities</i>	665 107,08	757 595,85	836 161,31
	Produk Domestik Regional Bruto/<i>Gross Regional Domestic Product</i>	34 444 079,42	37 448 715,50	39 963 111,45

Lanjutan Tabel/Continued Table 12.1

Lapangan Usaha/Industry		2018 ¹	2019 ²
(1)		(5)	(6)
K	Jasa Keuangan dan Asuransi/ Financial and Insurance Activities	786 731,52	829 221,96
L	Real Estat/Real Estate Activities	475 798,53	509 735,46
M,N	Jasa Perusahaan/Business Activities	123 233,81	140 845,19
O	Administrasi Pemerintahan, Pertahanan, dan Jaminan Sosial Wajib/Public Administration and Defence; Compulsory Social Security	883 959,41	924 092,25
P	Jasa Pendidikan/Education	2 026 135,18	2 243 621,19
Q	Jasa Kesehatan dan Kegiatan Sosial/Human Health and Social Work Activities	343 287,67	374 690,49
R,S,T,U	Jasa Lainnya/Other Services Activities	925 437,30	1 020 159,62
Produk Domestik Regional Bruto/Gross Regional Domestic Product		42 955 828,68	46 215 351,19

Catatan/Note: ¹ BPS, Angka sementara / Preliminary Figures

² BPS, Angka sangat sementara / Very Preliminary Figures

Sumber/Source: BPS, berbagai sensus, survei dan sumber lain/BPS-Statistics Indonesia, various census, survey, and other sources

Tabel
Table 12.2

Produk Domestik Regional Bruto Atas Dasar Harga Konstan 2010 Menurut Lapangan Usaha di Kabupaten Brebes (juta rupiah), 2015–2019
Gross Regional Domestic Product at 2010 Constant Market Prices by Industry in Brebes Regency, (million rupiahs), 2015–2019

Lapangan Usaha/Industry		2015	2016	2017
(1)		(2)	(3)	(4)
A	Pertanian, Kehutanan, dan Perikanan/ <i>Agriculture, Forestry, and Fishing</i>	10 014 534,43	10 375 354,28	10 557 090,65
B	Pertambangan dan Penggalian/ <i>Mining and Quarrying</i>	549 195,79	583 033,50	622 215,65
C	Industri Pengolahan/ <i>Manufacturing</i>	3 748 057,67	4 012 945,53	4 340 796,86
D	Pengadaan Listrik dan Gas/ <i>Electricity and Gas</i>	17 997,20	18 466,41	19 444,75
E	Pengadaan Air; Pengelolaan Sampah, Limbah, dan Daur Ulang/ <i>Water Supply; Sewerage, Waste Management, and Remediation Activities</i>	18 307,57	18 705,38	19 302,96
F	Konstruksi/ <i>Construction</i>	1 179 077,48	1 167 505,71	1 229 349,86
G	Perdagangan Besar dan Eceran; Reparasi Mobil dan Sepeda Motor/ <i>Wholesale and Retail Trade; Repair of Motor Vehicles and Motorcycles</i>	4 830 483,57	5 085 162,96	5 444 347,00
H	Transportasi dan Pergudangan/ <i>Transportation and Storage</i>	837 524,46	893 513,72	949 522,96
I	Penyediaan Akomodasi dan Makan Minum/ <i>Accommodation and Food Service Activities</i>	1 135 103,45	1 212 953,12	1 359 704,04
J	Informasi dan Komunikasi/ <i>Information and Communication</i>	1 069 687,23	1 159 241,90	1 347 576,73

Lanjutan Tabel/*Continued Table 12.2*

Lapangan Usaha/Industry		2018¹	2019²
	(1)	(5)	(6)
A	Pertanian, Kehutanan, dan Perikanan/ <i>Agriculture, Forestry, and Fishing</i>	10 813 776,12	10 882 966,37
B	Pertambangan dan Penggalian/ <i>Mining and Quarrying</i>	659 826,49	685 163,83
C	Industri Pengolahan/ <i>Manufacturing</i>	4 561 347,99	5 158 508,88
D	Pengadaan Listrik dan Gas/ <i>Electricity and Gas</i>	20 480,78	21 650,39
E	Pengadaan Air; Pengelolaan Sampah, Limbah, dan Daur Ulang/ <i>Water Supply; Sewerage, Waste Management, and Remediation Activities</i>	20 282,12	21 223,21
F	Konstruksi/ <i>Construction</i>	1 304 087,62	1 371 900,18
G	Perdagangan Besar dan Eceran; Reparasi Mobil dan Sepeda Motor/ <i>Wholesale and Retail Trade; Repair of Motor Vehicles and Motorcycles</i>	5 757 567,32	6 123 178,01
H	Transportasi dan Pergudangan/ <i>Transportation and Storage</i>	1 016 640,40	1 107 177,24
I	Penyediaan Akomodasi dan Makan Minum/ <i>Accommodation and Food Service Activities</i>	1 475 308,47	1 628 203,07
J	Informasi dan Komunikasi/ <i>Information and Communication</i>	1 543 286,67	1 731 567,64

Lanjutan Tabel/*Continued Table 12.2*

Lapangan Usaha/Industry		2015	2016	2017
(1)		(2)	(3)	(4)
K	Jasa Keuangan dan Asuransi/ <i>Financial and Insurance Activities</i>	445 190,28	486 859,95	516 796,97
L	Real Estat/ <i>Real Estate Activities</i>	351 421,41	375 500,68	384 450,28
M,N	Jasa Perusahaan/ <i>Business Activities</i>	67 215,12	74 355,27	81 371,86
O	Administrasi Pemerintahan, Pertahanan, dan Jaminan Sosial Wajib/ <i>Public Administration and Defence; Compulsory Social Security</i>	553 768,11	566 885,79	592 046,34
P	Jasa Pendidikan/ <i>Education</i>	996 723,45	1 073 545,71	1 154 418,55
Q	Jasa Kesehatan dan Kegiatan Sosial/ <i>Human Health and Social Work Activities</i>	195 231,05	214 629,21	228 970,99
R,S,T,U	Jasa Lainnya/ <i>Other Services Activities</i>	563 316,63	612 327,16	661 800,36
Produk Domestik Regional Bruto/<i>Gross Regional Domestic Product</i>		26 572 834,89	27 930 986,28	29 509 206,81

Lanjutan Tabel/*Continued Table 12.2*

Lapangan Usaha/Industry		2018¹	2019²
(1)		(5)	(6)
K	Jasa Keuangan dan Asuransi/ <i>Financial and Insurance Activities</i>	535 878,00	555 875,28
L	Real Estat/ <i>Real Estate Activities</i>	406 533,90	430 153,52
M,N	Jasa Perusahaan/ <i>Business Activities</i>	89 546,60	99 459,41
O	Administrasi Pemerintahan, Pertahanan, dan Jaminan Sosial Wajib/ <i>Public Administration and Defence; Compulsory Social Security</i>	613 698,61	632 827,86
P	Jasa Pendidikan/ <i>Education</i>	1 253 467,45	1 353 368,81
Q	Jasa Kesehatan dan Kegiatan Sosial/ <i>Human Health and Social Work Activities</i>	250 370,12	268 046,25
R,S,T,U	Jasa Lainnya/ <i>Other Services Activities</i>	728 791,01	797 880,40
Produk Domestik Regional Bruto/<i>Gross Regional Domestic Product</i>		31 050 889,67	32 869 150,35

Catatan/Note: ¹ BPS, Angka sementara / *Preliminary Figures*

² BPS, Angka sangat sementara / *Very Preliminary Figures*

Sumber/Source: BPS, berbagai sensus, survei dan sumber lain/*BPS-Statistics Indonesia, various census, survey, and other sources*

Tabel
Table 12.3

Distribusi Persentase Produk Domestik Regional Bruto Atas Dasar Harga Berlaku Menurut Lapangan Usaha di Kabupaten Brebes, 2015–2019
Percentage Distribution of Gross Regional Domestic Product at Current Market Prices by Industry in Brebes Regency/ Municipality, 2015–2019

	Lapangan Usaha/ <i>Industry</i>	2015	2016	2017	2018 ¹	2019 ²
	(1)	(2)	(3)	(4)	(5)	(6)
A	Pertanian, Kehutanan, dan Perikanan/ <i>Agriculture, Forestry, and Fishing</i>	40,98	40,41	38,17	37,26	35,63
B	Pertambangan dan Penggalian/ <i>Mining and Quarrying</i>	2,30	2,34	2,42	2,48	2,43
C	Industri Pengolahan/ <i>Manufacturing</i>	14,58	15,10	15,68	15,78	16,72
D	Pengadaan Listrik dan Gas/ <i>Electricity and Gas</i>	0,05	0,06	0,06	0,06	0,06
E	Pengadaan Air; Pengelolaan Sampah, Limbah, dan Daur Ulang/ <i>Water Supply; Sewerage, Waste Management, and Remediation Activities</i>	0,06	0,06	0,05	0,05	0,05
F	Konstruksi/ <i>Construction</i>	4,37	4,05	4,18	4,31	4,34
G	Perdagangan Besar dan Eceran; Reparasi Mobil dan Sepeda Motor/ <i>Wholesale and Retail Trade; Repair of Motor Vehicles and Motorcycles</i>	16,01	15,99	16,41	16,51	16,66
H	Transportasi dan Pergudangan/ <i>Transportation and Storage</i>	2,75	2,71	2,77	2,78	2,87
I	Penyediaan Akomodasi dan Makan Minum/ <i>Accommodation and Food Service Activities</i>	3,93	4,07	4,32	4,41	4,59
J	Informasi dan Komunikasi/ <i>Information and Communication</i>	2,81	2,80	3,19	3,39	3,58
K	Jasa Keuangan dan Asuransi/ <i>Financial and Insurance Activities</i>	1,72	1,78	1,84	1,83	1,79

Lanjutan Tabel/*Continued Table* 12.3

Lapangan Usaha/ <i>Industry</i>		2015	2016	2017	2018 ¹	2019 ²
(1)		(2)	(3)	(4)	(5)	(6)
L	Real Estat/ <i>Real Estate Activities</i>	1,14	1,14	1,10	1,11	1,10
M,N	Jasa Perusahaan/ <i>Business Activities</i>	0,24	0,26	0,27	0,29	0,30
O	Administrasi Pemerintahan, Pertahanan, dan Jaminan Sosial Wajib/ <i>Public Administration and Defence; Compulsory Social Security</i>	2,11	2,09	2,11	2,06	2,00
P	Jasa Pendidikan/ <i>Education</i>	4,27	4,36	4,56	4,72	4,85
Q	Jasa Kesehatan dan Kegiatan Sosial/ <i>Human Health and Social Work Activities</i>	0,75	0,77	0,78	0,80	0,81
R,S,T,U	Jasa Lainnya/ <i>Other Services Activities</i>	1,93	2,02	2,09	2,15	2,21
Produk Domestik Regional Bruto/<i>Gross Regional Domestic Product</i>		100	100	100	100	100

Catatan/*Note*: ¹ BPS, Angka sementara / *Preliminary Figures*

² BPS, Angka sangat sementara / *Very Preliminary Figures*

Sumber/*Source*: BPS, berbagai sensus, survei dan sumber lain/*BPS-Statistics Indonesia, various census, survey, and other sources*

Tabel
Table 12.4

Laju Pertumbuhan Produk Domestik Regional Bruto Atas Dasar Harga Konstan 2010 Menurut Lapangan Usaha di Kabupaten Brebes (persen), 2016–2019
Growth Rate of Gross Regional Domestic Product at 2010 Constant Market Prices by Industry in Brebes Regency, (percent), 2016–2019

	Lapangan Usaha/Industry	2016	2017	2018¹	2019²
	(1)	(2)	(3)	(4)	(5)
A	Pertanian, Kehutanan, dan Perikanan/ <i>Agriculture, Forestry, and Fishing</i>	3,6	1,75	2,43	0,64
B	Pertambangan dan Penggalian/ <i>Mining and Quarrying</i>	6,16	6,72	6,04	3,84
C	Industri Pengolahan/ <i>Manufacturing</i>	7,07	8,17	5,08	13,09
D	Pengadaan Listrik dan Gas/ <i>Electricity and Gas</i>	2,61	5,3	5,33	5,71
E	Pengadaan Air; Pengelolaan Sampah, Limbah, dan Daur Ulang/ <i>Water Supply; Sewerage, Waste Management, and Remediation Activities</i>	2,17	3,19	5,07	4,64
F	Konstruksi/ <i>Construction</i>	-0,98	5,3	6,08	5,2
G	Perdagangan Besar dan Eceran; Reparasi Mobil dan Sepeda Motor/ <i>Wholesale and Retail Trade; Repair of Motor Vehicles and Motorcycles</i>	5,27	7,06	5,75	6,35
H	Transportasi dan Pergudangan/ <i>Transportation and Storage</i>	6,69	6,27	7,07	8,91
I	Penyediaan Akomodasi dan Makan Minum/ <i>Accommodation and Food Service Activities</i>	6,86	12,1	8,5	10,36
J	Informasi dan Komunikasi/ <i>Information and Communication</i>	8,37	16,25	14,52	12,2
K	Jasa Keuangan dan Asuransi/ <i>Financial and Insurance Activities</i>	9,36	6,15	3,69	3,73
L	Real Estat/ <i>Real Estate Activities</i>	6,85	2,38	5,74	5,81
M,N	Jasa Perusahaan/ <i>Business Activities</i>	10,62	9,44	10,05	11,07

Lanjutan Tabel/*Continued Table 12.4*

Lapangan Usaha/Industry		2016	2017	2018¹	2019²
	(1)	(2)	(3)	(4)	(5)
O	Administrasi Pemerintahan, Pertahanan, dan Jaminan Sosial Wajib/ <i>Public Administration and Defence; Compulsory Social Security</i>	2,37	4,44	3,66	3,12
P	Jasa Pendidikan/ <i>Education</i>	7,71	7,53	8,58	7,97
Q	Jasa Kesehatan dan Kegiatan Sosial/ <i>Human Health and Social Work Activities</i>	9,94	6,68	9,35	7,06
R,S,T,U	Jasa Lainnya/ <i>Other Services Activities</i>	8,70	8,08	10,12	9,48
Produk Domestik Regional Bruto/<i>Gross Regional Domestic Product</i>		5,11	5,65	5,22	5,86

Catatan/Note: ¹ BPS, Angka sementara / *Preliminary Figures*

² BPS, Angka sangat sementara / *Very Preliminary Figures*

Sumber/Source: BPS, berbagai sensus, survei dan sumber lain/*BPS-Statistics Indonesia, various census, survey, and other sources*

Tabel
Table 12.5

**Produk Domestik Regional Bruto Atas Dasar Harga
Berlaku Menurut Jenis Pengeluaran di Kabupaten Brebes
(juta rupiah), 2015–2019**
*Gross Regional Domestic Product at Current Market Prices
by Type of Expenditure in Brebes Regency, (million rupiahs),
2015–2019*

Jenis Pengeluaran <i>Type of Expenditure</i>	2015	2016	2017
(1)	(2)	(3)	(4)
Pengeluaran Konsumsi Rumah Tangga <i>Household Consumption Expenditure</i>	26 311 292,13	28 068 590,38	30 302 276,60
Pengeluaran Konsumsi LNPRT <i>NPISH Consumption Expenditure</i>	430 576,48	468 705,12	510 544,07
Pengeluaran Konsumsi Pemerintah <i>Government Consumption Expenditure</i>	2 440 375,40	2 605 305,96	2 675 436,43
Pembentukan Modal Tetap Bruto <i>Gross Fixed Capital Formation</i>	4 397 880,50	4 717 740,52	5 191 533,27
Perubahan Inventori <i>Changes in Inventories</i>	421 319,48	145 099,70	181 969,23
Ekspor Barang dan Jasa/ <i>Exports of Goods and Services</i>	442 635,43	1 443 273,82	1 101 351,85
Dikurangi: Impor Barang dan Jasa <i>Less: Import of Goods and Services</i>	-	-	-
Diskrepansi Statistik ¹ <i>Statistical Discrepancies¹</i>	-	-	-
Produk Domestik Regional Bruto/<i>Gross Regional Domestic Product</i>	34 444 079,42	37 448 715,50	39 963 111,45

Lanjutan Tabel/Continued Table 12.5

Jenis Pengeluaran <i>Type of Expenditure</i>	2018¹	2019²
(1)	(5)	(6)
Pengeluaran Konsumsi Rumah Tangga <i>Household Consumption Expenditure</i>	32 708 232,76	35 156 731,81
Pengeluaran Konsumsi LNPRT <i>NPISH Consumption Expenditure</i>	557 547,06	632 632,18
Pengeluaran Konsumsi Pemerintah <i>Government Consumption Expenditure</i>	2 771 173,56	2 847 234,69
Pembentukan Modal Tetap Bruto <i>Gross Fixed Capital Formation</i>	6 012 035,52	6 459 894,53
Perubahan Inventori <i>Changes in Inventories</i>	223 760,70	162 508,67
Ekspor Barang dan Jasa/ <i>Exports of Goods and Services</i>	683 079,08	956 349,31
Dikurangi: Impor Barang dan Jasa <i>Less: Import of Goods and Services</i>	-	-
Diskrepansi Statistik ¹ <i>Statistical Discrepancies ¹</i>	-	-
Produk Domestik Regional Bruto/Gross Regional Domestic Product	42 955 828,68	46 215 351,19

Catatan/Note: ¹ BPS, Angka sementara / *Preliminary Figures*

² BPS, Angka sangat sementara / *Very Preliminary Figures*

Sumber/Source: BPS, berbagai sensus, survei dan sumber lain/BPS-Statistics Indonesia, various census, survey, and other sources

Tabel
Table 12.6

Produk Domestik Regional Bruto Atas Dasar Harga Konstan 2010 Menurut Jenis Pengeluaran di Kabupaten Brebes (juta rupiah), 2015–2019
Gross Regional Domestic Product at 2010 Constant Market Prices by Type of Expenditure in Brebes Regency, (million rupiahs), 2015–2019

Jenis Pengeluaran Type of Expenditure	2015	2016	2017
(1)	(2)	(3)	(4)
Pengeluaran Konsumsi Rumah Tangga <i>Household Consumption Expenditure</i>	20 153 450,44	20 996 708,10	21 975 324,00
Pengeluaran Konsumsi LNPRT <i>NPISH Consumption Expenditure</i>	307 702,34	325 315,54	345 076,20
Pengeluaran Konsumsi Pemerintah <i>Government Consumption Expenditure</i>	1 668 023,01	1 710 337,77	1 699 625,63
Pembentukan Modal Tetap Bruto <i>Gross Fixed Capital Formation</i>	3 326 154,31	3 481 639,80	3 741 619,26
Perubahan Inventori <i>Changes in Inventories</i>	109 084,17	143 431,60	144 850,44
Ekspor Barang dan Jasa/ <i>Exports of Goods and Services</i>	1 008 420,62	1 273 553,47	1 602 711,28
Dikurangi: Impor Barang dan Jasa <i>Less: Import of Goods and Services</i>	-	-	-
Diskrepani Statistik ¹ <i>Statistical Discrepancies ¹</i>	-	-	-
Produk Domestik Regional Bruto/<i>Gross Regional Domestic Product</i>	26 572 834,89	27 930 986,28	29 509 206,81

Lanjutan Tabel/Continued Table 12.6

Jenis Pengeluaran Type of Expenditure	2018¹	2019²
(1)	(5)	(6)
Pengeluaran Konsumsi Rumah Tangga <i>Household Consumption Expenditure</i>	22 998 172,12	24 069 510,96
Pengeluaran Konsumsi LNPRT <i>NPISH Consumption Expenditure</i>	365 634,46	405 904,14
Pengeluaran Konsumsi Pemerintah <i>Government Consumption Expenditure</i>	1 729 792,72	1 764 215,60
Pembentukan Modal Tetap Bruto <i>Gross Fixed Capital Formation</i>	4 128 602,54	4 299 254,56
Perubahan Inventori <i>Changes in Inventories</i>	174 881,42	135 327,89
Ekspor Barang dan Jasa/ <i>Exports of Goods and Services</i>	1 653 806,41	2 194 937,20
Dikurangi: Impor Barang dan Jasa <i>Less: Import of Goods and Services</i>	-	-
Diskrepani Statistik ¹ <i>Statistical Discrepancies ¹</i>	-	-
Produk Domestik Regional Bruto/Gross Regional Domestic Product	31 050 889,67	32 869 150,35

Catatan/Note: ¹ BPS, Angka sementara / Preliminary Figures

² BPS, Angka sangat sementara / Very Preliminary Figures

Sumber/Source: BPS, berbagai sensus, survei dan sumber lain/BPS-Statistics Indonesia, various census, survey, and other sources

Tabel
Table 12.7

Distribusi Persentase Produk Domestik Regional Bruto Atas Dasar Harga Berlaku Jenis Pengeluaran di Kabupaten Brebes, 2015–2019
Percentage Distribution of Gross Regional Domestic Product at Current Market Prices by Type of Expenditure in Brebes Regency/Municipality, 2015–2019

Jenis Pengeluaran Type of Expenditure	2015	2016	2017	2018¹	2019²
(1)	(2)	(3)	(4)	(5)	(6)
Pengeluaran Konsumsi Rumah Tangga <i>Household Consumption Expenditure</i>	76,39	74,95	75,83	76,14	76,07
Pengeluaran Konsumsi LNPRT <i>NPISH Consumption Expenditure</i>	1,25	1,25	1,28	1,30	1,37
Pengeluaran Konsumsi Pemerintah <i>Government Consumption Expenditure</i>	7,09	6,96	6,69	6,45	6,16
Pembentukan Modal Tetap Bruto <i>Gross Fixed Capital Formation</i>	12,77	12,60	12,99	14,00	13,98
Perubahan Inventori <i>Changes in Inventories</i>	1,22	0,39	0,46	0,52	0,35
Ekspor Barang dan Jasa/ <i>Exports of Goods and Services</i>	1,29	3,85	2,76	1,59	2,07
Dikurangi: Impor Barang dan Jasa <i>Less: Import of Goods and Services</i>	-	-	-	-	-
Diskrepani Statistik ¹ <i>Statistical Discrepancies ¹</i>	-	-	-	-	-
Produk Domestik Regional Bruto/<i>Gross Regional Domestic Product</i>	100,00	100,00	100,00	100,00	100,00

Catatan/Note: ¹ BPS, Angka sementara / *Preliminary Figures*

² BPS, Angka sangat sementara / *Very Preliminary Figures*

Sumber/Source: BPS, berbagai sensus, survei dan sumber lain/BPS-Statistics Indonesia, various census, survey, and other sources

Tabel
Table 12.8

Laju Pertumbuhan Produk Domestik Regional Bruto Atas Dasar Harga Konstan 2010 Menurut Jenis Pengeluaran di Kabupaten Brebes (persen), 2016–2019
Growth Rate of Gross Regional Domestic Product at 2010 Constant Market Prices by Type of Expenditure in Brebes Regency, (percent), 2016–2019

Jenis Pengeluaran Type of Expenditure	2015	2016	2017	2018¹	2019²
(1)	(2)	(3)	(4)	(5)	(6)
Pengeluaran Konsumsi Rumah Tangga <i>Household Consumption Expenditure</i>	4,68	4,18	4,66	4,65	4,66
Pengeluaran Konsumsi LNPRT <i>NPISH Consumption Expenditure</i>	-0,42	5,72	6,07	5,96	11,01
Pengeluaran Konsumsi Pemerintah <i>Government Consumption Expenditure</i>	2,43	2,54	-0,63	1,77	1,99
Pembentukan Modal Tetap Bruto <i>Gross Fixed Capital Formation</i>	2,63	4,67	7,47	10,34	4,13
Perubahan Inventori <i>Changes in Inventories</i>	-	-	-	-	-
Ekspor Barang dan Jasa/ <i>Exports of Goods and Services</i>	-	-	-	-	-
Dikurangi: Impor Barang dan Jasa <i>Less: Import of Goods and Services</i>	-	-	-	-	-
Diskrepani Statistik ¹ <i>Statistical Discrepancies ¹</i>	-	-	-	-	-
Produk Domestik Regional Bruto/<i>Gross Regional Domestic Product</i>	5,98	5,11	5,65	5,22	5,86

Catatan/Note: ¹ BPS, Angka sementara / *Preliminary Figures*

² BPS, Angka sangat sementara / *Very Preliminary Figures*

Sumber/Source: BPS, berbagai sensus, survei dan sumber lain/BPS-Statistics Indonesia, various census, survey, and other sources

BAB
CHAPTER
13

PERBANDINGAN ANTAR KABUPATEN/KOTA

Regency/Municipal Comparison



Jika dibandingkan dengan kabupaten lain di Jawa Tengah, Kabupaten Brebes merupakan wilayah yang memiliki penduduk terbesar kedua yaitu mencapai angka **1.809.096 jiwa.**

Sedangkan jumlah penduduk terbanyak terdapat di Kota Semarang sebanyak 1.814.110 jiwa



Pada tahun 2019 di Kabupaten Brebes mengalami **pertumbuhan ekonomi relatif tinggi** dibanding wilayah lain di eks Karesidenan Pekalongan, yaitu sebesar **5,86 persen.**

jika dibandingkan dengan seluruh kabupaten/kota yang ada di Provinsi Jawa Tengah, Laju pertumbuhan Kabupaten Brebes termasuk dalam sepuluh besar laju pertumbuhan tertinggi pada tahun 2019



Namun demikian Kabupaten Brebes masih menjadi kabupaten dengan jumlah **penduduk miskin terbanyak** di Provinsi Jawa Tengah yaitu sebanyak **293,2** ribu jiwa.

*Begini pula dengan Indeks Pembangunan Manusia (IPM) di Kabupaten Brebes sebesar 66,12 masih berada di **peringkat terbawah** di antara kabupaten/kota di Provinsi Jawa Tengah.*



PENJELASAN TEKNIS

1. **Sumber data** yang digunakan dalam bab ini berasal dari Badan Pusat Statistik Republik Indonesia (BPS-RI).
2. **Indeks Harga Konsumen (IHK)** yang merupakan indikator inflasi di Indonesia, sejak Juni 2008 dihitung dari 66 kota, mencakup sekitar 284 – 441 komoditas yang dihitung berdasarkan pola konsumsi hasil Survei Biaya Hidup (SBH) di 66 kota tahun 2007.
3. **Perhitungan statistik neraca nasional** yang digunakan di sini mengikuti buku petunjuk yang diterbitkan oleh Perserikatan Bangsa Bangsa yang dikenal sebagai “Sistem Neraca Nasional”. Namun, penerapan statistik neraca nasional tersebut telah disesuaikan dengan kondisi sosial ekonomi Indonesia.
4. **Produk Domestik Bruto (PDB)** pada tingkat nasional menggambarkan kemampuan suatu wilayah untuk menciptakan output (nilai tambah) pada suatu waktu tertentu. Untuk menyusun PDB digunakan 2 pendekatan yaitu pendekatan sektoral dan penggunaan. Keduanya menyajikan komposisi data nilai tambah dirinci menurut sumber kegiatan ekonomi (sektoral) dan menurut komponen penggunaannya.

TECHNICAL NOTES

1. **Source of data** used in this chapter comes from the BPS Statistics Indonesia (BPS-RI).
2. **Consumer Price index (CPI)** which is an indicator of inflation in Indonesia, since June 2008 is calculated from 66 cities, covering about 284 – 441 commodities which calculated based on the consumption patterns of the Cost of Living Survey (SBH) in 66 cities in 2007.
3. **Calculation of national accounts** statistics which used here follows the user guide published by the United Nations known as the “System of National Accounts”. However, the application of national accounts statistics have been adapted to the socio-economic condition of Indonesia.
4. **Gross Domestic Product (GDP)** at national level illustrates the ability a territory to create the output (value added) at a certain time. To compile the GDP used two approaches, namely sectoral and usage. Both present the composition of value added data specified by source of economic activity (sectoral) and according to components their use. GDP from the sectoral is the sum of all components of gross value added that is able to be created by economic sectors for various

PDB dari sisi sektoral merupakan penjumlahan seluruh komponen nilai tambah bruto yang mampu diciptakan oleh sektor-sektor ekonomi atas berbagai aktivitas produksinya. Sedangkan dari sisi penggunaan menjelaskan tentang penggunaan dari nilai tambah tersebut.

5. **Penyajian PDB menurut sektor** dirinci menurut total nilai tambah dari seluruh sektor ekonomi yang mencakup sektor Pertanian; Pertambangan & Penggalian; Listrik, Gas & Air Bersih; Konstruksi; Perdagangan, Restoran & Hotel; Pengangkutan & Komunikasi; Lembaga Keuangan ; dan Jasa-Jasa.
6. **PDB menurut penggunaan dirinci menurut komponen pengeluaran** konsumsi rumah tangga (termasuk lembaga nirlaba), pengeluaran konsumsi pemerintah, pembentukan modal tetap bruto, perubahan inventori, ekspor dan impor

production activities. In terms of usage, it describes the usage of the

5. *Specified according to the total of value added of all economic sector including Agriculture sector; Mining & Excavating's; Manufacturing Industry; Electrimunicipality, Gas & Water supply; Construction; Trade, Restaurant & Hotel; Transportation & Communications; Financial Institutions, and Services.*
6. **GDP by usage** *specified according to the components of household consumption expenditure (including non-profit institutions), government consumption expenditure, Gross fixed Capital Formation, changes in inventories, exports and import*

ULASAN

Jika dibandingkan dengan kabupaten lain di Jawa Tengah, Kabupaten Brebes merupakan wilayah yang memiliki penduduk terbesar kedua yaitu mencapai angka 1.809.096 jiwa. Sedangkan jumlah penduduk terbanyak terdapat di Kota Semarang sebanyak 1.814.110 jiwa.

Dari sudut pandang ekonomi, Pada tahun 2019 di Kabupaten Brebes mengalami pertumbuhan ekonomi relatif tinggi dibanding wilayah lain di eks Karesidenan Pekalongan, yaitu sebesar 5,86 persen. Begitu pula jika dibandingkan dengan seluruh kabupaten/kota yang ada di Provinsi Jawa Tengah, Laju pertumbuhan Kabupaten Brebes termasuk dalam sepuluh besar laju pertumbuhan tertinggi pada tahun 2019.

Namun demikian Kabupaten Brebes masih menjadi kabupaten dengan jumlah penduduk miskin terbanyak di Provinsi Jawa Tengah yaitu sebanyak 293,2 ribu jiwa. Begitu pula dengan Indeks Pembangunan Manusia (IPM) di Kabupaten Brebes sebesar 66,12 masih berada di peringkat terbawah di antara kabupaten/kota di Provinsi Jawa Tengah.

DESCRIPTION

Comparability with other districts in Jawa Tengah, Brebes Regency is a region which has the second largest population that reached 1.809.096 people. While the most number of population were in Semarang Municipality as many as 1.814.110 people.

From an economic standpoint, In 2019 Brebes Regency has the higher economic growth compared to other regions in the former residency of Pekalongan, reaching 5,86 percent. So when compared among the Regency/ Municipality in Jawa Tengah Province the Brebes Regency's economics growth was include the top ten economics growth in 2019.

However Brebes Regency still the most number of poverty in Jawa Tengah Province reached 293,2 thousand people. Moreover The Human Development Index (HDI) of Brebes Regency was 66,12 is the lowest rank among regency/ municipality in Jawa Tengah Province

<https://brebeskab.bps.go.id>

Tabel
Table 13.1

**Jumlah Penduduk Menurut Kabupaten/Kota di Provinsi
Jawa Tengah (ribu), 2015–2019**
**Population by Regency/Municipality in Jawa Tengah
Province (thousand), 2015–2019**

Kabupaten/Kota Regency/Municipality	2015	2016	2017	2018	2019
(1)	(2)	(3)	(4)	(5)	(6)
Kabupaten/Regency					
Cilacap	1 694 726	1 703 390	1 711 627	1 719 504	1 727 098
Banyumas	1 635 909	1 650 625	1 665 025	1 679 124	1 693 006
Purbalingga	898 376	907 507	916 427	925 193	933 989
Banjarnegara	901 826	907 410	912 917	918 219	923 192
Kebumen	1 184 882	1 188 603	1 192 007	1 195 092	1 197 982
Purworejo	710 386	712 686	714 574	716 477	718 316
Wonosobo	777 122	780 793	784 207	787 384	790 504
Magelang	1 245 496	1 257 123	1 268 396	1 279 625	1 290 591
Boyolali	963 690	969 325	974 579	979 799	984 807
Klaten	1 158 795	1 163 218	1 167 401	1 171 411	1 174 986
Sukoharjo	864 207	871 397	878 374	885 205	891 912
Wonogiri	949 017	951 975	954 706	957 106	959 492
Karanganyar	856 198	864 021	871 596	879 078	886 519
Sragen	879 027	882 090	885 122	887 889	890 518
Grobogan	1 351 429	1 358 404	1 365 207	1 371 610	1 377 788
Blora	852 108	855 573	858 865	862 110	865 013
Rembang	619 173	624 096	628 922	633 584	638 188
Pati	1 232 889	1 239 989	1 246 691	1 253 299	1 259 590
Kudus	831 303	841 499	851 478	861 430	871 311
Jepara	1 188 289	1 205 800	1 223 198	1 240 600	1 257 912
Demak	1 117 905	1 129 298	1 140 675	1 151 796	1 162 805
Semarang	1 000 887	1 014 198	1 027 489	1 040 629	1 053 786
Temanggung	745 825	752 486	759 128	765 594	772 018

Lanjutan Tabel/*Continued Table* 13.1

Kabupaten/Kota Regency/Municipality	2015	2016	2017	2018	2019
(1)	(2)	(3)	(4)	(5)	(6)
Kendal	942 283	949 682	957 024	964 106	971 086
Batang	743 090	749 720	756 079	762 377	768 583
Pekalongan	873 986	880 092	886 197	891 892	897 711
Pemalang	1 288 577	1 292 609	1 296 281	1 299 724	1 302 813
Tegal	1 424 891	1 429 386	1 433 515	1 437 225	1 440 698
Brebes	1 781 379	1 788 880	1 796 004	1 802 829	1 809 096
Kota/Municipality					
Magelang	120 792	121 112	121 474	121 872	122 111
Surakarta	512 226	514 171	516 102	517 887	519 587
Salatiga	183 815	186 420	188 928	191 571	194 084
Semarang	1 701 114	1 729 083	1 757 686	1 786 114	1 814 110
Pekalongan	296 404	299 222	301 870	304 477	307 097
Tegal	246 119	247 212	248 094	249 003	249 905
Jawa Tengah	33 774 141	34 019 095	34 257 865	34 490 835	34 718 204

Sumber/*Source*: BPS, Sensus Penduduk (SP) 2010 dan Proyeksi Penduduk Indonesia 2010–2035/*BPS–Statistics Indonesia, 2010 Population Census and Indonesia Population Projection 2010–2035*

Tabel
Table 13.2

Laju Pertumbuhan Produk Domestik Regional Bruto Atas Dasar Harga Konstan 2010 Menurut Kabupaten/Kota di Provinsi Jawa Tengah (persen), 2015–2019
Rate of Growth of Gross Regional Domestic Products at Constant 2010 Prices by Regency/Municipality in Jawa Tengah Province (percent), 2015–2019

Kabupaten/Kota Regency/Municipality	2015	2016	2017	2018	2019
(1)	(2)	(3)	(4)	(5)	(6)
Kabupaten/Regency					
Cilacap	5,96	5,09	2,58	3,05	2,33
Banyumas	6,12	6,05	6,34	6,45	6,32
Purbalingga	5,47	4,85	5,37	5,42	5,65
Banjarnegara	5,47	5,44	5,65	5,67	5,60
Kebumen	6,28	5,01	5,15	5,52	5,58
Purworejo	5,33	5,15	5,27	5,38	5,45
Wonosobo	4,67	5,36	4,14	5,06	5,61
Magelang	5,18	5,39	5,50	5,28	5,30
Boyolali	5,96	5,33	5,80	5,72	5,96
Klaten	5,30	5,17	5,34	5,47	5,57
Sukoharjo	5,69	5,72	5,76	5,79	5,92
Wonogiri	5,40	5,25	5,32	5,41	5,14
Karanganyar	5,05	5,40	5,77	5,98	5,93
Sragen	6,05	5,77	5,97	5,75	5,90
Grobogan	5,96	4,51	5,85	5,83	5,37
Blora	5,36	23,54	5,98	4,41	4,05
Rembang	5,50	5,28	6,98	5,89	5,20
Pati	6,01	5,49	5,67	5,72	5,86
Kudus	3,88	2,54	3,21	3,24	3,10
Jepara	5,10	5,06	5,39	5,85	6,02
Demak	5,93	5,09	5,82	5,40	5,36

Lanjutan Tabel/*Continued Table* 13.2

Kabupaten/Kota Regency/Municipality	2015	2016	2017	2018	2019
(1)	(2)	(3)	(4)	(5)	(6)
Semarang	5,52	5,30	5,65	5,79	5,59
Temanggung	5,24	5,02	5,03	5,13	5,05
Kendal	5,21	5,56	5,78	5,77	5,69
Batang	5,42	5,03	5,55	5,72	5,39
Pekalongan	4,78	5,19	5,44	5,76	5,35
Pemalang	5,58	5,43	5,61	5,70	5,80
Tegal	5,49	5,92	5,38	5,51	5,58
Brebes	5,98	5,11	5,65	5,22	5,86
Kota/Municipality					
Magelang	5,11	5,23	5,42	5,46	5,44
Surakarta	5,44	5,35	5,70	5,75	5,78
Salatiga	5,17	5,27	5,58	5,84	5,88
Semarang	5,82	5,89	6,70	6,52	6,86
Pekalongan	5,00	5,36	5,32	5,69	5,50
Tegal	5,45	5,49	5,95	5,87	5,77

Sumber/*Source* : BPS Provinsi Jawa Tengah/ BPS-Statistics of Jawa Tengah Province

Tabel
Table 13.3**Jumlah Penduduk Miskin Menurut Kabupaten/Kota di
Provinsi Jawa Tengah (ribu), 2015–2019**
**Number of Poor Population by Regency/Municipality in
Jawa Tengah Province (thousand), 2015–2019**

Kabupaten/Kota Regency/Municipality	2015	2016	2017	2018	2019
(1)	(2)	(3)	(4)	(5)	(6)
Kabupaten/Regency					
Cilacap	243,5	240,2	238,3	193,2	185,2
Banyumas	285,9	283,9	283,2	226,2	211,7
Purbalingga	176,5	171,8	171,9	144,2	140,1
Banjarnegara	165,4	158,2	156,8	141,7	136,1
Kebumen	241,9	235,9	233,4	208,7	201,3
Purworejo	101,3	99,1	98,6	83,6	82,2
Wonosobo	166,4	160,1	159,2	138,3	131,4
Magelang	162,4	158,9	157,2	143,4	137,5
Boyolali	120,0	117,0	116,4	98,2	93,8
Klaten	172,3	168,0	165,0	151,7	144,1
Sukoharjo	79,9	78,9	76,7	65,4	63,6
Wonogiri	123,0	124,8	123,0	102,8	98,3
Karanganyar	106,4	107,7	106,8	87,8	84,5
Sragen	130,4	126,8	124,0	116,4	113,8
Grobogan	184,5	184,1	181,0	168,7	161,9
Blora	115,1	113,9	111,9	102,5	97,9
Rembang	119,1	115,5	115,2	97,4	95,3
Pati	147,1	144,2	141,7	123,9	119,0
Kudus	64,1	64,2	64,4	60,0	58,0
Jepara	100,6	100,3	99,0	86,5	83,5
Demak	160,9	158,8	152,6	144,1	137,6
Semarang	81,3	80,7	79,7	75,7	73,9

Lanjutan Tabel/Continued Table 13.3

Kabupaten/Kota Regency/Municipality	2015	2016	2017	2018	2019
(1)	(2)	(3)	(4)	(5)	(6)
Temanggung	87,5	87,1	86,8	75,4	72,6
Kendal	109,3	107,8	106,1	94,7	91,2
Batang	83,5	82,6	81,5	66,1	64,1
Pekalongan	112,1	113,3	111,6	89,5	87,0
Pemalang	235,5	227,1	225,0	208,3	200,7
Tegal	143,5	144,2	141,8	114,1	109,9
Brebes	352,0	348,0	343,5	309,2	293,2
Kota/Municipality					
Magelang	10,9	10,6	10,6	9,6	9,1
Surakarta	55,7	55,9	54,9	47,0	45,2
Salatiga	10,6	9,7	9,6	9,2	9,2
Semarang	84,3	83,6	80,9	73,7	72,0
Pekalongan	24,1	23,7	22,5	20,5	20,2
Tegal	20,3	20,3	20,1	19,4	18,6
Jawa Tengah	4.577,0	4.506,9	4.450,7	3.897,2	3.743,2

Sumber/Source : BPS-Survei Sosial Ekonomi Nasional/BPS-National Socio Economic Survey

Tabel
Table 13.4**Indeks Pembangunan Manusia Menurut Kabupaten/Kota
di Provinsi Jawa Tengah, 2015–2019**
*Human Development Index by Regency/Municipality in
Jawa Tengah Province, 2015–2019*

Kabupaten/Kota Regency/Municipality	2015	2016	2017	2018	2019
(1)	(2)	(3)	(4)	(5)	(6)
Kabupaten/Regency					
Cilacap	67,77	68,6	68,90	69,56	69,98
Banyumas	69,89	70,49	70,75	71,30	71,96
Purbalingga	67,03	67,48	67,72	68,41	68,99
Banjarnegara	64,73	65,52	65,86	66,54	67,34
Kebumen	66,87	67,41	68,29	68,80	69,60
Purworejo	70,37	70,66	71,31	71,87	72,50
Wonosobo	65,70	66,19	66,89	67,81	68,27
Magelang	67,13	67,85	68,39	69,11	69,87
Boyolali	71,74	72,18	72,64	73,22	73,80
Klaten	73,81	73,97	74,25	74,79	75,29
Sukoharjo	74,53	75,06	75,56	76,07	76,84
Wonogiri	67,76	68,23	68,66	69,37	69,98
Karanganyar	74,26	74,9	75,22	75,54	75,89
Sragen	71,10	71,43	72,40	72,96	73,43
Grobogan	68,05	68,52	68,87	69,32	69,86
Blora	66,22	66,61	67,52	67,95	68,65
Rembang	68,18	68,6	68,95	69,46	70,15
Pati	68,51	69,03	70,12	70,71	71,35
Kudus	72,72	72,94	73,84	74,58	74,94
Jepara	70,02	70,25	70,79	71,38	71,88
Demak	69,75	70,1	70,41	71,26	71,87
Semarang	71,89	72,4	73,20	73,61	74,14

Lanjutan Tabel/Continued Table 13.4

Kabupaten/Kota Regency/Municipality	2015	2016	2017	2018	2019
(1)	(2)	(3)	(4)	(5)	(6)
Temanggung	67,07	67,6	68,34	68,83	69,56
Kendal	69,57	70,11	70,62	71,28	71,97
Batang	65,46	66,38	67,35	67,86	68,42
Pekalongan	67,40	67,71	68,40	68,97	69,71
Pemalang	63,70	64,17	65,04	65,67	66,32
Tegal	65,04	65,84	66,44	67,33	68,24
Brebes	63,18	63,98	64,86	65,68	66,12
Kota/Municipality					
Magelang	76,39	77,16	77,84	78,31	78,80
Surakarta	80,14	80,76	80,85	81,46	81,86
Salatiga	80,96	81,14	81,68	82,41	83,12
Semarang	80,23	81,19	82,01	82,72	83,19
Pekalongan	72,69	73,32	73,77	74,24	74,77
Tegal	72,96	73,55	73,95	74,44	74,93
Jawa Tengah	69,49	69,98	70,52	71,12	71,73

Sumber/Source: BPS, Seri Publikasi Indeks Pembangunan Manusia/BPS Statistics Indonesia, Series of Publication of Human Development Index

Tabel
Table 13.5

**Persentase Penduduk Miskin Menurut Kabupaten/Kota di
Provinsi Jawa Tengah, 2016-2019**
*Percentage of Poor People by Regency/Municipality in Jawa
Tengah Province, 2016-2019*

Kabupaten/Kota Regency/Municipality	2016	2017	2018	2019
(1)	(2)	(3)	(4)	(5)
Kabupaten/Regency				
Cilacap	14,12	13,94	11,25	10,73
Banyumas	17,23	17,05	13,50	12,53
Purbalingga	18,98	18,80	15,62	15,03
Banjarnegara	17,46	17,21	15,46	14,76
Kebumen	19,86	19,60	17,47	16,82
Purworejo	13,91	13,81	11,67	11,45
Wonosobo	20,53	20,32	17,58	16,63
Magelang	12,67	12,42	11,23	10,67
Boyolali	12,09	11,96	10,04	9,53
Klaten	14,46	14,15	12,96	12,28
Sukoharjo	9,07	8,75	7,41	7,14
Wonogiri	13,12	12,90	10,75	10,25
Karanganyar	12,49	12,28	10,01	9,55
Sragen	14,38	14,02	13,12	12,79
Grobogan	13,57	13,27	12,31	11,77
Blora	13,33	13,04	11,90	11,32
Rembang	18,54	18,35	15,41	14,95
Pati	11,65	11,38	9,90	9,46
Kudus	7,65	7,59	6,98	6,68
Jepara	8,35	8,12	7,00	6,66
Demak	14,10	13,41	12,54	11,86
Semarang	7,99	7,78	7,29	7,04

Lanjutan Tabel/*Continued Table 13.5*

Kabupaten/Kota Regency/Municipality	2016	2017	2018	2019
(1)	(2)	(3)	(4)	(5)
Temanggung	11,60	11,46	9,87	9,42
Kendal	11,37	11,10	9,84	9,41
Batang	11,04	10,80	8,69	8,35
Pekalongan	12,90	12,61	10,06	9,71
Pemalang	17,58	17,37	16,04	15,41
Tegal	10,10	9,90	7,94	7,64
Brebes	19,47	19,14	17,17	16,22
Kota/Municipality				
Magelang	8,79	8,75	7,87	7,46
Surakarta	10,88	10,65	9,08	8,70
Salatiga	5,24	5,07	4,84	4,76
Semarang	4,85	4,62	4,14	3,98
Pekalongan	7,92	7,47	6,75	6,60
Tegal	8,20	8,11	7,81	7,47
Jawa Tengah	13,27	13,01	11,32	10,80

Sumber/*Source* : Survei Sosial Ekonomi Nasional/*National Socio Economic Survey*

Tabel
Table 13.6

Tingkat Pengangguran Terbuka dan Tingkat Partisipasi Angkatan Kerja (TPAK) Menurut Kabupaten/Kota di Provinsi Jawa Tengah, 2017-2019
Unemployment Rate (UR) and Labour Force Participation Rate (LFPR) by Regency/Municipality in Jawa Tengah Province, 2017-2019

Kabupaten/Kota Regency/Municipality	TPT/ UR			TPAK/ LFPR		
	2017	2018	2019	2017	2018	2019
(1)	(2)	(3)	(4)	(5)	(6)	(7)
Kabupaten/Regency						
Cilacap	6,30	7,48	7,31	66,22	62,37	65,11
Banyumas	4,62	4,19	4,21	65,19	67,50	67,10
Purbalingga	5,33	6,06	4,78	71,68	70,33	67,88
Banjarnegara	4,72	4,00	4,47	70,95	71,78	69,85
Kebumen	5,58	5,52	4,76	66,84	65,53	68,48
Purworejo	3,64	4,51	2,96	64,48	66,63	66,62
Wonosobo	4,18	3,44	3,47	72,37	72,19	71,91
Magelang	2,44	2,91	3,12	74,49	71,28	74,55
Boyolali	3,67	2,16	3,12	69,96	72,14	72,39
Klaten	4,35	3,11	3,55	66,93	66,81	68,79
Sukoharjo	2,27	2,78	3,40	67,29	68,16	68,17
Wonogiri	2,38	2,28	2,54	71,22	74,99	69,67
Karanganyar	3,17	2,34	3,15	70,24	70,22	69,92
Sragen	4,55	4,82	3,34	71,12	66,96	67,43
Grobogan	3,02	2,24	3,59	72,15	70,63	69,10
Blora	2,85	3,26	3,89	70,21	72,81	68,35
Rembang	3,19	2,87	3,69	70,78	67,46	66,06
Pati	3,83	3,61	3,74	66,83	66,52	65,90
Kudus	3,56	3,33	3,86	71,75	71,98	71,83
Jebara	4,84	3,78	2,97	69,85	68,75	68,24
Demak	4,47	7,16	5,46	67,73	70,71	67,48
Semarang	1,78	2,28	2,58	76,37	72,22	74,38

Lanjutan Tabel/Continued Table 13.6

Kabupaten/Kota Regency/Municipality	TPT/ UR			TPAK/ LFPR		
	2017	2018	2019	2017	2018	2019
(1)	(2)	(3)	(4)	(5)	(6)	(7)
Temanggung	2,97	3,24	2,99	74,37	73,96	76,09
Kendal	4,93	6,06	6,31	66,49	66,10	67,71
Batang	5,82	4,23	4,16	67,70	70,05	68,53
Pekalongan	4,39	4,41	4,43	70,98	70,32	70,90
Pemalang	5,59	6,21	6,50	65,57	65,01	66,14
Tegal	7,33	8,45	8,21	66,41	65,26	66,24
Brebes	8,04	7,27	7,43	67,42	67,03	65,93
Kota/Municipality						
Magelang	6,68	4,88	4,43	65,32	68,64	64,62
Surakarta	4,47	4,39	4,18	66,10	65,62	68,93
Salatiga	3,96	4,28	4,43	70,53	71,75	66,49
Semarang	6,61	5,29	4,54	69,87	65,56	66,42
Pekalongan	5,05	6,13	5,77	69,28	70,21	72,32
Tegal	8,19	7,94	8,07	66,33	65,24	69,38
Jawa Tengah	4,57	4,51	4,49	69,11	68,56	68,62

Sumber/Source : Sumber/Source: Survei Sosial Ekonomi Nasional/National Socio Economic Survey

Tabel
Table 13.7

Jumlah Penduduk Berumur 15 Tahun Keatas Menurut Kabupaten/Kota dan Jenis Kegiatan Selama Seminggu yang Lalu di Provinsi Jawa Tengah, 2019
Number of Population Aged 15 Years and Over by Regency/ Municipality and Type of Activity During Previous Week in Jawa Tengah Province, 2019

Kabupaten/Kota Regency/Municipality	Angkatan Kerja/ Economically Active			Bukan Angkatan Kerja Economically Inactive
	Bekerja Working	Pengang- guran Terbuka Unemployment	Jumlah Total	
(1)	(2)	(3)	(4)	(5)
Kabupaten/Regency				
Cilacap	780 198	61 491	841 689	450 964
Banyumas	832 017	36 536	868 553	425 859
Purbalingga	454 098	22 798	476 896	225 637
Banjarnegara	467 345	21 876	489 221	211 172
Kebumen	587 170	29 324	616 494	283 746
Purworejo	360 965	11 029	371 994	186 366
Wonosobo	411 532	14 799	426 331	166 540
Magelang	717 957	23 144	741 101	252 938
Boyolali	534 762	17 244	552 006	210 553
Klaten	616 528	22 686	639 214	290 029
Sukoharjo	460 954	16 243	477 197	222 804
Wonogiri	525 718	13 715	539 433	234 847
Karanganyar	466 565	15 181	481 746	207 214
Sragen	454 179	15 716	469 895	226 968
Grobogan	701 466	26 122	727 588	325 365
Blora	444 769	18 004	462 773	214 272
Rembang	318 264	12 185	330 449	169 767
Pati	626 261	24 312	650 573	336 622
Kudus	465 810	18 720	484 530	190 055
Jejara	628 994	19 239	648 233	301 705

Lanjutan Tabel/Continued Table 13.7

Kabupaten/Kota Regency/Municipality	Angkatan Kerja/ Economically Active			Bukan Angkatan Kerja Economically Inactive
	Bekerja Working	Pengang- guran Terbuka Unemployment	Jumlah Total	
(1)	(2)	(3)	(4)	(5)
Demak	556 013	32 127	588 140	283 473
Semarang	594 981	15 752	610 733	210 416
Temanggung	441 632	13 610	455 242	143 079
Kendal	472 712	31 823	504 535	240 640
Batang	385 747	16 755	402 502	184 830
Pekalongan	449 772	20 871	470 643	193 160
Pemalang	595 019	41 354	636 373	325 727
Tegal	645 698	57 742	703 440	358 571
Brebes	823 181	66 056	889 237	459 610
Kota/Municipality				
Magelang	60 048	2 781	62 829	34 400
Surakarta	274 808	12 003	286 811	129 299
Salatiga	97 782	4 528	102 310	51 558
Semarang	907 937	43 198	951 135	480 759
Pekalongan	158 635	9 709	168 344	64 425
Tegal	121 636	10 682	132 318	58 393
Jawa Tengah	17 441 153	819 355	18 260 508	8 351 763

Sumber/Source : Sumber/Source: Survei Sosial Ekonomi Nasional/National Socio Economic Survey

DATA

MENCERDASKAN BANGSA



**BADAN PUSAT STATISTIK
KABUPATEN BREBES**
BPS - Statistics of Brebes Regency

Jl. MT Haryono No. 74, Brebes - Jawa Tengah, Indonesia 52212 , Telp : (0283) 671168
Fax : (0283) 671168 e-mail : bps3329@bps.go.id page : <http://brebeskab.bps.go.id>