

Katalog/Catalog : 1102001.3328

KABUPATEN TEGAL DALAM ANGKA

TEGAL REGENCY IN FIGURES

2020



Badan Pusat Statistik
Kabupaten Tegal

KABUPATEN TEGAL DALAM ANGKA

TEGAL REGENCY IN FIGURES

2020



KABUPATEN TEGAL DALAM ANGKA
Tegal Regency in Figures
2020

ISSN: 0215.5850

No. Publikasi/*Publication Number*: 33280.2007

Katalog /*Catalog*: 11020001.3328

Ukuran Buku/*Book Size*: 14,8 cm x 21 cm

Jumlah Halaman/*Number of Pages* : xxxiv + 296 hal/*pages*

Naskah/*Manuscript*:

BPS Kabupaten Tegal

BPS-Statistics of Tegal Regency

Penyunting/*Editor*:

BPS Kabupaten Tegal

BPS-Statistics of Tegal Regency

Gambar Kover/*Cover Design*:

Seksi Integrasi Pengolahan dan Diseminasi Statistik

Section of Integration Processing and Statistics Dissemination

Ilustrasi Kover/*Cover Illustration*:

Patung Monumen GBN

Diterbitkan oleh/*Published by*:

©BPS Kabupaten Tegal/*BPS-Statistics of Tegal Regency*

Dicetak oleh/*Printed by*:

UD. KURNIAWAN

Dilarang mengumumkan, mendistribusikan, mengomunikasikan, dan/atau menggandakan sebagian atau seluruh isi buku ini untuk tujuan komersil tanpa izin tertulis dari Badan Pusat Statistik.

Prohibited to announce, distribute, communicate, and/or copy part or all of this book for commercial purpose without permission from BPS-Statistics Indonesia.

PETA WILAYAH KABUPATEN TEGAL MAP OF TEGAL REGENCY

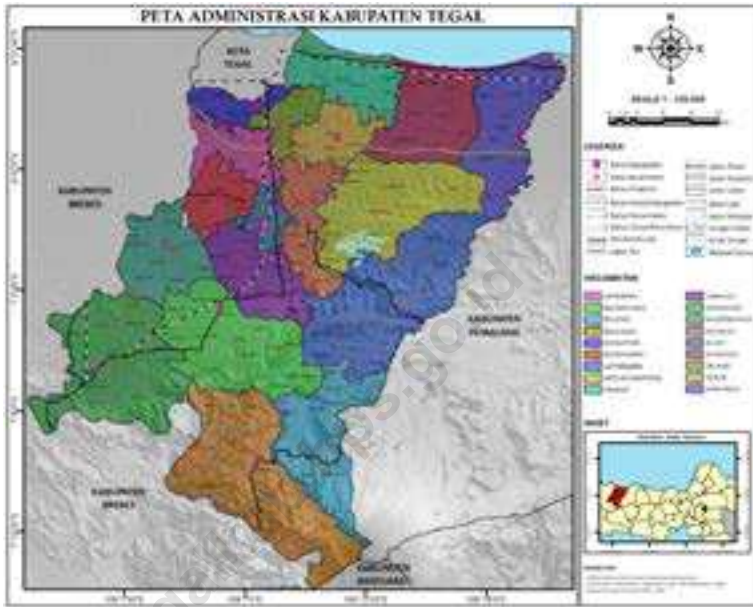

<https://tegalkab.bps.go.id>

KEPALA BPS KABUPATEN TEGAL
CHIEF STATISTICIAN OF TEGAL REGENCY



Ir. JAMALUDIN, MM

<https://tegalkab.bps.go.id>



KATA PENGANTAR

Kabupaten Tegal Dalam Angka 2020 merupakan publikasi tahunan yang diterbitkan oleh BPS Kabupaten Tegal. Disadari bahwa publikasi ini belum sepenuhnya memenuhi harapan pihak pemakai data khususnya para perencana, namun diharapkan dapat membantu melengkapi penyusunan rencana pembangunan di Kabupaten Tegal.

Publikasi ini dapat terwujud berkat kerja sama dan bantuan dari berbagai pihak baik instansi pemerintah maupun swasta. Kepada semua pihak yang telah memberikan bantuan disampaikan penghargaan dan terima kasih yang sebesar-besarnya.

Walaupun publikasi ini telah disiapkan sebaik-baiknya, namun disadari masih ada kekurangan dan kesalahan yang terjadi. Untuk perbaikan publikasi ini, tanggapan dan saran yang bersifat konstruktif dari para pemakai sangat diharapkan.

Slawi , April 2020
Kepala BPS
Kabupaten Tegal

Ir. JAMALUDIN, MM



PREFACE

Tegal Regency in Figures 2020 is an annual publication written by BPS of Tegal Regency. Honestly, this publication has not perfect yet and has not filled the user's hope, especially for the planners yet, but hopely it can help to equip compilation of development planning in this new regency.

This comprehensive publication has been made possible with the assistance and contribution from several governmental institutions and private organizations. To all parties who have been involved in the preparation of this publication, I would like to express my sincerest appreciation and gratitude.

Comments and constructive suggestions for the improvement of this publication are always welcome.

*Slawi, April 2020
Chief Statistician of
Tegal Regency*

Ir. JAMALUDIN, MM

DAFTAR ISI / CONTENTS

	Halaman <i>Page</i>
Kata Pengantar/ <i>Preface</i>	vii
Daftar Isi/ <i>Contents</i>	ix
Daftar Tabel/ <i>List of Tables</i>	xi
Daftar Singkatan/ <i>List of Abbreviations</i>	xxix
Statistik Kunci/ <i>Key Statistics</i>	xxxiii
1. Geografi dan Iklim/ <i>Geography and Climate</i>	1
2. Pemerintahan/ <i>Government</i>	13
3. Penduduk dan Ketenagakerjaan/ <i>Population and Employment</i>	31
4. Sosial dan Kesejahteraan Rakyat/ <i>Social and Welfare</i>	55
5. Pertanian, Kehutanan, Peternakan, dan Perikanan/ <i>Agriculture, Forestry, Livestock, and Fishery</i>	135
6. Industri, Pertambangan, dan Energi/ <i>Industry, Mining, and Energy</i>	213
7. Pariwisata/ <i>Tourism</i>	219
8. Transportasi dan Komunikasi/ <i>Transportation and Communication</i>	233
9. Perbankan, Koperasi, dan Harga-harga/ <i>Banking, Cooperative, dan Prices</i>	243
10. Pengeluaran Penduduk/ <i>Population Expenditure</i>	251
11. Perdagangan/ <i>Trade</i>	259
12. Sistem Neraca Regional/ <i>System of Regional Accounts</i>	265
13. Perbandingan Antar Kabupaten/Kota/ <i>Regency/Municipal Comparison</i>	279

<https://tegalkab.bps.go.id>

DAFTAR TABEL/LIST OF TABLES

Halaman
Page

1.	GEOGRAFI DAN IKLIM/GEOGRAPHY AND CLIMATE	
1.1	KEADAAN GEOGRAFI	
	GEOGRAPHY CONDITION	
1.1.1	Luas Daerah dan Jumlah Pulau Menurut Kecamatan di Kabupaten Tegal, 2019 <i>Total Area and Number of Islands by Subdistrict in Tegal Regency, 2019</i>	7
1.1.2	Tinggi Wilayah dan Jarak ke Ibukota Kabupaten Menurut Kecamatan di Kabupaten Tegal, 2019 <i>Altitude and Distance to the Capital of Regency by Subdistrict in Tegal Regency, 2019</i>	9
1.2	KEADAAN IKLIM	
	CLIMATE CONDITION	
1.2.1	Pengamatan Unsur Iklim Menurut Bulan di Stasiun Meteorologi Klas III Tegal, 2019 <i>Observation of Climate Elements By Months at Meteorologi Class III Tegal Station, 2019</i>	10
2.	PEMERINTAHAN/GOVERNMENT	
2.1	WILAYAH ADMINISTRATIF	
	ADMINISTRATIVE AREA	
2.1.1	Jumlah Desa ¹ /Kelurahan Menurut Kecamatan di Kabupaten Tegal, 2015–2019 <i>Number of Villages¹/Kelurahan by Subdistrict in Tegal Regency, 2015–2019</i>	19
2.2	DEWAN PERWAKILAN RAKYAT DAERAH	
	REGIONAL HOUSE OF REPRESENTATIVE	
2.2.1	Jumlah Anggota Dewan Perwakilan Rakyat Daerah Menurut Partai Politik dan Jenis Kelamin di Kabupaten Tegal, 2019 <i>Number of Regional House of Representatives's Members by Political Parties and Sex in Tegal Regency 2019</i>	20

2.3 SUMBER DAYA MANUSIA

HUMAN RESOURCES

- 2.3.1 Jumlah Pegawai Negeri Sipil Menurut Jabatan dan Jenis Kelamin di Kabupaten Tegal, Desember 2018 dan Desember 2019
Number of Civil Servants by Occupation and Sex in Tegal Regency, December 2018 dan December 2019 21
- 2.3.2 Jumlah Pegawai Negeri Sipil Menurut Tingkat Pendidikan dan Jenis Kelamin di Kabupaten Tegal, Desember 2018 dan Desember 2019
Number of Civil Servants by Educational Level and Sex in Tegal Regency, December 2018 and December 2019 23
- 2.3.3 Jumlah Pegawai Negeri Sipil Menurut Tingkat Kepangkatan dan Jenis Kelamin di Kabupaten Tegal, Desember 2018 dan Desember 2019
Number of Civil Servants by Hierarchy and Sex in Tegal Regency, December 2018 and December 2019 25

2.4 KEUANGAN PEMERINTAH

GOVERNMENT FINANCE

- 2.4.1 Realisasi Pendapatan Pemerintah Kabupaten Tegal Menurut Jenis Pendapatan, 2016–2019
Actual Tegal Regency/Municipal Government Revenues by Kind of Revenues, 2016–2019 27
- 2.4.2 Realisasi Belanja Pemerintah Kabupaten Tegal Menurut Jenis Belanja, 2016–2019
Actual Tegal Regency Government Expenditures by Kind of Expenditures, 2016–2019 29

3. PENDUDUK DAN KETENAGAKERJAAN/

POPULATION AND EMPLOYMENT

3.1 PENDUDUK

POPULATION

- 3.1.1 Penduduk, Laju Pertumbuhan Penduduk per Tahun, Distribusi Persentase Penduduk, Kepadatan Penduduk, Rasio Jenis Kelamin Penduduk Menurut Kecamatan di Kabupaten Tegal, 2019
Population, Annual Population Growth Rate, Percentage Distribution of Population, Population Density, and Population Sex Ratio by Subdistrict in Tegal Regency, 2019 37

3.2 KETENAGAKERJAAN

EMPLOYMENT

3.2.1	Jumlah Penduduk Berumur 15 Tahun Keatas Menurut Jenis Kegiatan Selama Seminggu yang Lalu dan Jenis Kelamin di Kabupaten Tegal, 2019 <i>Population Aged 15 Years and Over by Type of Activity During The Previous Week and Sex in Tegal Regency, 2019</i>	40
3.2.2	Penduduk Berumur 15 Tahun ke Atas Menurut Pendidikan Tertinggi yang Ditamatkan dan Jenis Kegiatan Selama Seminggu yang Lalu di Kabupaten Tegal, 2019 <i>Population 15 Years of Age and Over by Educational Attainment and Type of Activity During the Previous Week in Tegal Regency, 2019</i>	41
3.2.3	Penduduk Berumur 15 Tahun Ke Atas yang Bekerja Selama Seminggu yang Lalu Menurut Status Pekerjaan Utama dan Jenis Kelamin di Kabupaten Tegal, 2019 <i>Population 15 Years of Age and Over who Worked During The Previous Week by Main Employment Status and Sex in Tegal Regency, 2019</i>	43
3.2.4	Penduduk Berumur 15 Tahun Ke Atas yang Bekerja Selama Seminggu yang Lalu Menurut Status Pekerjaan Utama dan Lapangan Pekerjaan Utama di Kabupaten Tegal, 2019 <i>Population 15 Years of Age and Over who Worked During The Previous Week by Main Employment Status and Main Job Field in Tegal Regency, 2019</i>	44
3.2.5	Penduduk Berumur 15 Tahun Ke Atas yang Bekerja Selama Seminggu yang Lalu Menurut Jumlah Jam Kerja pada Pekerjaan Utama dan Lapangan Pekerjaan Utama di Kabupaten Tegal, 2019 <i>Population 15 Years of Age and Over who Worked During The Previous Week by Number of Hours Worked in the Main Job and Main Employment in Tegal Regency, 2019</i>	45
3.2.6	Penduduk Berumur 15 Tahun Ke Atas yang Bekerja Selama Seminggu yang Lalu Menurut Lapangan Pekerjaan Utama dan Pendidikan Tertinggi yang Ditamatkan di Kabupaten Tegal, 2019 <i>Population 15 Years of Age and Over who Worked During The Previous Week by Number of Hours Worked in the Main Employment and Educational Attainment in Tegal Regency, 2019</i> ...	46

3.2.7	Penduduk Berumur 15 Tahun Ke Atas yang Bekerja Menurut Kelompok Umur dan Jumlah Jam Kerja Seluruhnya di Kabupaten Tegal, 2019 <i>Population 15 Years of Age and Over who Worked During The Previous Week by Age Group and Total Working Hours in Tegal Regency, 2019.....</i>	47
3.2.8	Penduduk Berumur 15 Tahun Ke Atas yang Bekerja Selama Seminggu yang Lalu Menurut Status Pekerjaan Utama dan Pendidikan Tertinggi yang Ditamatkan di Kabupaten Tegal, 2019 <i>Population 15 Years of Age and Over who Worked During The Previous Week by Main Employment Status and Educational Attainment in Tegal regency, 2019.....</i>	48
3.2.9	Jumlah Pencari Kerja Terdaftar Menurut Tingkat Pendidikan Tertinggi yang Ditamatkan dan Jenis Kelamin di Kabupaten Tegal Tahun 2019..... <i>Number of Registered Job Applicants by Educational Attainment and Sex in Tegal Regency, 2019</i>	49
3.2.10	Jumlah Pencari Kerja Terdaftar, Lowongan Kerja Terdaftar, dan Penempatan/Pemenuhan Tenaga Kerja Menurut Jenis Kelamin, 2019 <i>Number of Registered Job Seekers, Registered Job Vacancies, and Placement/Fulfillment of Workers by Gender, 2019.....</i>	50
3.2.11	Perkembangan Kesejahteraan Buruh Perusahaan di Kabupaten Tegal Tahun 2016-2019..... <i>Developments Company Labor Welfare in Tegal Regency, 2016-2019..</i>	54
4.	SOSIAL DAN KESEJAHTERAAN RAKYAT/SOCIAL AND WELFARE	
4.1	PENDIDIKAN	
	EDUCATION	
4.1.1	Jumlah Sekolah, Guru, dan Murid Taman Kanak-Kanak (TK) di Bawah Kementerian Pendidikan dan Kebudayaan Menurut Kecamatan di Kabupaten Tegal, 2018/2019 dan 2019/2020 <i>Number of Schools, Teachers, and Pupils in Kindergarten Under The Ministry of Education and Culture by Subdistrict in Tegal Regency, 2018/2019 dan 2019/2020.....</i>	61

4.1.2	Jumlah Sekolah, Guru, dan Murid Raudatul Athfal (RA) di Bawah Kementerian Agama Menurut Kecamatan di Kabupaten Tegal, 2018/2019 dan 2019/2020 <i>Number of Schools, Teachers, and Pupils in Raudatul Athfal (RA) Under The Ministry of Religious Affairs by Subdistrict in Tegal Regency, 2018/2019 dan 2019/2020.....</i>	64
4.1.3	Jumlah Sekolah, Guru, dan Murid Sekolah Dasar (SD) di Bawah Kementerian Pendidikan dan Kebudayaan Menurut Kecamatan di Kabupaten Tegal, 2018/2019 dan 2019/2020 <i>Number of Schools, Teachers, and Pupils in Primary Schools Under The Ministry of Education and Culture by Subdistrict in Tegal Regency, 2018/2019 dan 2019/2020.....</i>	65
4.1.4	Jumlah Sekolah, Guru, dan Murid Madrasah Ibtidaiyah (MI) di Bawah Kementerian Agama Menurut Kecamatan Menurut Kecamatan di Kabupaten Tegal, 2018/2019 dan 2019/2020 <i>Number of Schools, Teachers, and Pupils in Madrasah Ibtidaiyah (MI) Under The Ministry of Religious Affairs by Subdistrict in Tegal Regency, 2018/2019 dan 2019/2020.....</i>	68
4.1.5	Jumlah Sekolah, Guru, dan Murid Sekolah Menengah Pertama (SMP) di Bawah Kementerian Pendidikan dan Kebudayaan Menurut Kecamatan di Kabupaten Tegal, 2018/2019 dan 2019/2020 <i>Number of Schools, Teachers, and Pupils in Junior High Schools Under The Ministry of Education and Culture by Subdistrict in Tegal Regency, 2018/2019 dan 2019/2020.....</i>	69
4.1.6	Jumlah Sekolah, Guru, dan Murid Madrasah Tsanawiyah (MTs) di Bawah Kementerian Agama Menurut Kecamatan di Kabupaten Tegal, 2018/2019 dan 2019/2020 <i>Number of Schools, Teachers, and Pupils in Madrasah Tsanawiyah (MTs) Under The Ministry of Religious Affairs by Subdistrict in Tegal Regency, 2018/2019 dan 2019/2020.....</i>	72
4.1.7	Jumlah Sekolah, Guru, dan Murid Sekolah Menengah Atas (SMA) di Bawah Kementerian Pendidikan dan Kebudayaan Menurut Kecamatan di Kabupaten Tegal, 2018/2019 dan 2019/2020	

	<i>Number of Schools, Teachers, and Pupils in Senior High Schools Under The Ministry of Education and Culture by Subdistrict in Tegal Regency, 2018/2019 dan 2019/2020</i>	73
4.1.8	Jumlah Sekolah, Guru, dan Murid Sekolah Menengah Kejuruan (SMK) di Bawah Kementerian Pendidikan dan Kebudayaan Menurut Kecamatan di Kabupaten Tegal, 2018/2019 dan 2019/2020 <i>Number of Schools, Teachers, and Pupils in Vocational High Schools Under The Ministry of Education and Culture by Subdistrict in Tegal Regency, 2018/2019 dan 2019/2020</i>	76
4.1.9	Jumlah Sekolah, Guru, dan Murid Madrasah Aliyah (MA) di Bawah Kementerian Agama Menurut Kecamatan di Kabupaten Tegal, 2018/2019 dan 2019/2020 <i>Number of Schools, Teachers, and Pupils in Madrasah Aliyah (MA) Under the Ministry of Religious Affairs by Subdistrict in Tegal Regency, 2018/2019 dan 2019/2020</i>	77
4.1.10	Banyaknya Mahasiswa Sekolah Tinggi Agama Islam (STAI) Bakti Negara Slawi Dirinci Menurut Jurusan Tahun Ajaran 2018/2019 <i>Number of Islamic High School Students (STAI) Bakti Negara Slawi by Department in Tegal Regency, Academic Year 2018/2019</i>	80
4.1.11	Banyaknya Wisudawan Sekolah Tinggi Agama Islam (STAI) Bakti Negara Slawi Dirinci Menurut Jurusan Tahun Ajaran 2018/2019 <i>Number of Islamic High School Graduates (STAI) Bakti Negara Slawi by Department in Tegal Regency, Academic Year 2018/2019</i>	81
4.1.12	Banyaknya Wisudawan Prodi D-III Kebidanan STIKES Bhakti Mandala Husada Slawi Dirinci Menurut Jenis Kelamin Tahun Angkatan 2019..... <i>Number of Graduates Prodi III Midwifery STIKES Bhakti Mandala Husada Slawi by Sex and Program, 2019</i>	82
4.1.13	Banyaknya Wisudawan Prodi D-III Keperawatan STIKES Bhakti Mandala Husada Slawi Dirinci Menurut Jenis Kelamin dan Program, 2019 <i>Number of Nursing Graduates Prodi DIII STIKES Bhakti Mandala Husada Slawi by Sex and Program, 2019</i>	83
4.1.14	Banyaknya Wisudawan Prodi S1 Keperawatan STIKES Bhakti Mandala Husada Slawi Dirinci Menurut Jenis Kelamin dan Program, 2019 <i>Number of Graduates Prodi S1 Nursing STIKES Bhakti Mandala</i>	

	<i>Husada Slawi by Sex and Program, 2019</i>	84
4.1.15	Banyaknya Wisudawan Prodi S1 Farmasi STIKES Bhakti Mandala Husada Slawi Dirinci Menurut Jenis Kelamin dan Program, 2019 <i>Number of Graduates Prodi S1 Farmasi STIKES Bhakti Mandala Husada Slawi by Sex and Program, 2019</i>	85
4.1.16	Banyaknya Mahasiswa STIKES Bhakti Mandala Husada Slawi Dirinci Menurut Program, Tingkat, Jurusan dan Jenis Kelamin, 2019 <i>Number of Students STIKES Bhakti Mandala Husada Slawi by Program, Level, Subject and Sex, 2019</i>	86
4.1.17	Banyaknya Mahasiswa Sekolah Tinggi Keguruan dan Ilmu Pendidikan Nahdlatul Ulama (STKIP NU) Kabupaten Tegal Menurut Jurusan Tahun Ajaran 2018/2019..... <i>Number of Students of STKIP NU in Tegal Regency According to the Department of Academic Year 2018/2019</i>	88
4.1.18	Jumlah Desa ¹ /Kelurahan yang Memiliki Fasilitas Sekolah Menurut Kecamatan dan Tingkat Pendidikan di Kabupaten Tegal, 2014– 2019 <i>Number of Villages¹/Kelurahan Having Educational Facilities by Subdistrict and Educational Level in Tegal Regency, 2014– 2019</i>	89
4.1.19	Angka Partisipasi Murni (APM) dan Angka Partisipasi Kasar (APK) Menurut Jenjang Pendidikan di Kabupaten Tegal, 2018 dan 2019 <i>Net Participation Rates and Gross Participation Rates by Educational Level in Tegal Regency, 2018 and 2019</i>	94
4.1.20	Persentase Penduduk Berumur 15 Tahun ke Atas yang Melek Huruf Menurut Kelompok Umur di Kabupaten Tegal, 2019 <i>Percentage of Literate People Aged 15 Years and Over by Age Group in Tegal Regency, 2019</i>	95
4.2	KESEHATAN	
	HEALTH	
4.2.1	Jumlah Desa ¹ /Kelurahan Yang Memiliki Sarana Kesehatan Menurut Kecamatan di Kabupaten Tegal, 2014–2019 <i>Number of Villages¹/Kelurahan Having Health Facilities by Subdistrict in Tegal Regency, 2014–2019</i>	96
4.2.2	Jumlah Tenaga Kesehatan Menurut Kecamatan, 2019 <i>Number of Medical Personnel by Subdistrict, 2019</i>	102

4.2.3	Jumlah Kasus HIV/AIDS, IMS, DBD, Diare, TB, dan Malaria Menurut Kecamatan di Kabupaten Tegal, 2019 <i>Number of Cases of HIV/AIDS, Sexually Transmitted Infection, Dengue Fever, Diarrhea, Tuberculosis (TB) and Malaria by Subdistrict in Tegal Regency, 2019</i>	103
4.2.4	Jumlah Rumah Sakit Umum, Rumah Sakit Khusus, Rumah Sakit/Rumah Bersalin, Puskesmas, Klinik/Balai Kesehatan, Posyandu, dan Polindes Menurut Kecamatan, 2017 dan 2019 <i>Number of General Hospital, Special Hospital, Maternity Hospital and Public Health Center, Medical Clinic, Integrated Service Post, Village maternity Cottage by Subdistrict, 2017 and 2019</i>	104
4.3	AGAMA DAN SOSIAL LAINNYA RELIGION AND OTHER SOCIAL AFFAIRS	
4.3.1	Jumlah Penduduk Menurut Kecamatan dan Agama yang Dianut di Kabupaten Tegal, 2019 <i>Population by Subdistrict and Religion in Tegal Regency, 2019</i>	107
4.3.2	Banyaknya Pelayanan Penerbitan Akta Catatan Sipil di Kabupaten Tegal, 2019 <i>Number of Public Certificates Civil Service in Tegal Regency, 2019</i>	108
4.3.3	Jumlah Tempat Peribadatan Menurut Kecamatan di Kabupaten Tegal, 2019 <i>Number of Places of Worship by Subdistrict in Tegal Regency, 2019</i>	110
4.3.4	Jumlah Penyandang Masalah Kesejahteraan Sosial (PMKS) Kabupaten Tegal, 2019..... <i>Number of Persons with Social Welfare Problems (PMKS) of Tegal Regency, 2019</i>	111
4.3.5	Jumlah Penerima Bantuan (Kepala Keluarga) dan Anggaran Bantuan Sosial Pangan Menurut Kecamatan di Kabupaten Tegal, 2019 <i>Number of Beneficiaries (Family Head) and Food Social Assistance Budget by Subdistrict in Tegal Regency, 2019</i>	112
4.3.6	Banyaknya Perkara Tingkat Pertama Yang Diterima Oleh Pengadilan Agama Slawi, 2019	113
	<i>Number of Cases Received by The Religious Court of Slawi, 2019</i>	

4.3.7	Banyaknya Perkara Tingkat Pertama Yang Diputus Pada Pengadilan Agama Slawi, 2019	119
	<i>Number of First-Rate Cases Done by Religious Court Slawi, 2019</i>	
4.3.8	Banyaknya Perceraian Dirinci Menurut Faktor-Faktor Penyebab Terjadinya Perceraian di Kabupaten Tegal, 2019	127
	<i>Number of Divorces Specified According to The Causal Factors of Divorce in Tegal Regency, 2019</i>	
4.3.9	Jumlah Tindak Pidana Menurut Kepolisian Resort Tegal, 2016-2019	130
	<i>Number of Reported Criminal Cases by Tegal Police Office, 2016-2019</i>	
4.3.10	Jumlah Penyelesaian Tindak Pidana Menurut Kepolisian Resort Tegal, 2016-2019	131
	<i>Number of Crime Clearance Rate by Tegal Pollice Office, 2016-2019</i>	
4.3.11	Jumlah Kasus Kejahatan per Jenis Kejahatan Menurut Kepolisian Resort Tegal, 2016-2019	132
	<i>Number of Crime Cases per Type of Crime by Tegal Resort Pollice, 2016-2019.....</i>	
4.4	KEMISKINAN	
	POVERTY	
4.4.1	Garis Kemiskinan, Jumlah, dan Persentase Penduduk Miskin di Kabupaten Tegal, 2012–2019	133
	<i>Poverty Line, Number, and Percentage of Poor People in Tegal Regency, 2012–2019.....</i>	
4.4.2	Indeks Kedalaman Kemiskinan dan Indeks Keparahan Kemiskinan di Kabupaten Tegal, 2012–2019	
	<i>Poverty Gap Index and Poverty Severity Index in Tegal Regency, 2012–2019.....</i>	
5.	PERTANIAN, KEHUTANAN, PETERNAKAN, DAN PERIKANAN/	
	AGRICULTURE, FORESTRY, LIVESTOCK, AND FISHERY	
5.1	TANAMAN PANGAN	
	FOOD CROPS	
5.1.1	Produksi Padi ¹ dan Beras Menurut Kecamatan (ha), 2019	141
	<i>Paddy and Rice Production¹ by Subdistrict (ha), 2019.....</i>	

5.1.2	Produksi Jagung dan Kedelai Menurut Kecamatan (ha), 2019..... <i>Production of Maize and Soybeans by Subdistrict (ha), 2019</i>	142
5.2	HORTIKULTURA	
	HORTICULTURE	
5.2.1	Luas Panen Tanaman Sayuran Menurut Kecamatan dan Jenis Tanaman di Kabupaten Tegal (ha), 2018 dan 2019 <i>Harvested Area of Vegetables by Subdistrict and Kind of Plant in Tegal Regency (ha), 2018 and 2019</i>	143
5.2.2	Produksi Tanaman Sayuran Menurut Kecamatan dan Jenis Tanaman di Kabupaten Tegal (ton), 2018 dan 2019 <i>Production of Vegetables by Subdistrict and Kind of Plant in Tegal Regency (ton), 2018 dan 2019.....</i>	146
5.2.3	Luas Panen Tanaman Sayuran dan Buah-buahan Semusim Menurut Jenis Tanaman di Kabupaten Tegal (ha), 2016–2019 <i>Harvested Area of Seasonal Vegetables and Fruits by Kind of Plant in Tegal Regency (ha), 2016–2019.....</i>	149
5.2.4	Produksi Tanaman Sayuran dan Buah-buahan Semusim Menurut Jenis Tanaman di Kabupaten Tegal (ton), 2016–2019 <i>Production of Seasonal Vegetables and Fruits by Kind of Plant in Tegal Regency (ha), 2016–2019.....</i>	150
5.2.5	Luas Panen Tanaman Biofarmaka Menurut Kecamatan dan Jenis Tanaman di Kabupaten Tegal (m ²), 2018 dan 2019 <i>Harvested Area of Medicinal Plants by Subdistrict and Kind of Plant in Tegal Regency (m²),</i>	151
5.2.6	Produksi Tanaman Biofarmaka Menurut Kecamatan dan Jenis Tanaman di Kabupaten Tegal (kg), 2018 and 2019 <i>Production of Medicinal Plants by Subdistrict and Kind of Plant in Tegal Regency (kg), 2018 and 2019.....</i>	153
5.2.7	Luas Panen Tanaman Biofarmaka Menurut Jenis Tanaman di Kabupaten Tegal (m ²), 2016–2019 <i>Harvested Area of Medicinal Plants by Kind of Plant in Tegal Regency (m²), 2016–2019.....</i>	155

5.2.8	Produksi Tanaman Biofarmaka Menurut Jenis Tanaman di Kabupaten Tegal (kg), 2016–2019 <i>Production of Medicinal Plants by Kind of Plant in Tegal Regency (kg), 2016–2019</i>	156
5.2.9	Luas Panen Tanaman Hias Menurut Kecamatan dan Jenis Tanaman di Kabupaten Tegal (m ²), 2018 and 2019 <i>Harvested Area of Ornamental Plants by Subdistrict and Kind of Plant in Tegal Regency (m²), 2018 and 2019</i>	157
5.2.10	Produksi Tanaman Hias Menurut Kecamatan dan Jenis Tanaman di Kabupaten Tegal (tangkai), 2018 and 2019 <i>Production of Ornamental Plants by Subdistrict and Kind of Plant in Tegal Regency (stalks), 2018 and 2019</i>	159
5.2.11	Luas Panen Tanaman Hias Menurut Jenis Tanaman di Kabupaten Tegal (m ²), 2016–2019 <i>Harvested Area of Ornamental Plants by Kind of Plant in Tegal Regency (m²), 2016–2019</i>	161
5.2.12	Produksi Tanaman Hias Menurut Jenis Tanaman di Kabupaten Tegal (tangkai), 2016–2019 <i>Production of Ornamental Plants by Kind of Plantn Tegal Regency (stalks), 2016–2019</i>	162
5.2.13	Produksi Buah-buahan Menurut Kecamatan dan Jenis Tanaman di Kabupaten Tegal (ton), 2018 and 2019 <i>Production of Fruits by Subdistrict and Kind of Plant in Tegal Regency (ton), 2018 and 2019</i>	163
5.2.14	Produksi Buah–Buahan dan Sayuran Tahunan Menurut Jenis Tanaman (ton) di Kabupaten Tegal, 2016–2019 <i>Production of Annual Fruits and Vegetables by Kind of Plant in Tegal Regency (ton), 2016–2019</i>	166
5.3	PERKEBUNAN	
	ESTATE CROPS	
5.3.1	Luas Areal Tanaman Perkebunan Menurut Kecamatan dan Jenis Tanaman di Kabupaten Tegal (ha), 2018 dan 2019 <i>Planted Area of Estate Crops by Subdistrict and Type of Crops in Tegal Regency (ha), 2018 dan 2019</i>	167

5.3.2	Produksi Perkebunan Menurut Kecamatan dan Jenis Tanaman di Kabupaten Tegal (ton), 2018 dan 2019 <i>Production of Estate by Subdistrict and Type of Crops in Tegal Regency (ton), 2018 and 2019.....</i>	171
5.4	PETERNAKAN	
	LIVESTOCK	
5.4.1	Jumlah Peternak dan Jumlah Ternak Besar Menurut Kecamatan, 2019 <i>Number of Breeders and Number of Large Livestock by Subdistrict, 2019.....</i>	175
5.4.2	Jumlah Peternak dan Jumlah Populasi Unggas Menurut Kecamatan, 2019 <i>Number of Breeders and Number of Poultry Population by Subdistrict, 2019.....</i>	181
5.4.3	Populasi Aneka Unggas dan Ternak Kelinci Dirinci Menurut Kecamatan, 2019..... <i>Poultry Population by Subdistrict, 2019.....</i>	185
5.4.4	Banyaknya Ternak yang Dipotong di RPH, 2019..... <i>Number of Cattle Slaughtered in Slaughterhouses, 2019.....</i>	186
5.4.5	Banyaknya Ternak yang Dipotong di Luar RPH, 2019..... <i>Number of Cattle Slaughtered Outside Slaughterhouses, 2019.....</i>	191
5.4.6	Perkiraan Pematangan hewan yang tidak tercatat di Kabupaten Tegal, 2019..... <i>Estimates of Slaughterhouses which are not Registered in Tegal Regency, 2019.....</i>	196
5.4.7	Produksi Dari Berbagai Ternak di Kabupaten Tegal, 2019..... <i>Production of Meat From Various Livestock in Tegal Regency, 2019.....</i>	197
5.4.8	Produksi Susu Sapi dan Susu Kambing, 2019..... <i>Production of Cow's Milk and Goat's Milk, 2019.....</i>	199
5.4.9	Produksi Telur di Kabupaten Tegal, 2019..... <i>Egg Production in Tegal Regency, 2019.....</i>	200
5.4.10	Banyaknya Ternak Yang Keluar Dari Kabupaten Tegal, 2019..... <i>Volume Exported of Livestock in Tegal Regency, 2019.....</i>	201
5.4.11	Ketersediaan Hijauan Pakan Ternak di Kabupaten Tegal Tahun 2019 (Satuan Ternak)..... <i>Carrying Capacity in Tegal Regency 2019 (Animal Unit/AU).....</i>	202

5.4.12	Konsumsi Daging, Telur, Susu dan Protein Hewani di Kabupaten Tegal, 2019 <i>Consumption of Meat, Eggs, Milk and Animal Protein in Tegal Regency, 2019</i>	204
--------	--	-----

5.5 PERIKANAN

FISHERY

5.5.1	Produksi dan Nilai Produksi Perikanan Laut Pada Masing-masing TPI Kabupaten Tegal, 2019..... <i>Production and Value of Production of Fish Marine Fisheries on Each Fish Auction Tegal Regency, 2019</i>	205
-------	---	-----

5.5.2	Produksi dan Nilai Produksi Ikan Perairan Umum (Waduk dan Sungai) Kabupaten Tegal Tahun, 2019 <i>Production and Value of Production of Fish Public Waters (Reservoirs and Rivers) in Tegal Regency, 2019</i>	206
-------	---	-----

5.5.3	Produksi dan Nilai Produksi Ikan Perikanan Budidaya Kabupaten Tegal, 2019 <i>Production and Value of Production of Fish Farming in Tegal Regency, 2019</i>	207
-------	---	-----

5.5.4	Produksi dan Nilai Produksi Ikan Perikanan Tangkap Kabupaten Tegal, 2019 <i>Production and Production Value of Capture Fisheries Fish in Tegal Regency, 2019</i>	208
-------	---	-----

5.6 KEHUTANAN

FORESTY

5.6.1	Produksi Hasil Hutan di Kabupaten Tegal Wilayah KPH Balapulang, 2019 <i>Production of Forest Products in the Tegal Regency of KPH Balapulang Region, 2019</i>	209
-------	--	-----

5.6.2	Produksi Hasil Hutan di Kabupaten Tegal Wilayah KPH Pekalongan Barat, 2019 <i>Production of Forest Products in the Tegal Regency of KPH Pekalongan Barat Region, 2019</i>	211
-------	--	-----

6. INDUSTRI, PERTAMBANGAN, DAN ENERGI/ INDUSTRY, MINING, AND ENERGY

6.1	Jumlah Pelanggan Listrik Menurut Kecamatan di Kabupaten Tegal, 2015–2019	
-----	--	--

	<i>Number of Electricity Customers by Subdistrict in Tegal Regency, 2015–2019.....</i>	217
6.2	Jumlah Pelanggan dan Air yang Disalurkan Menurut Kecamatan di Kabupaten Tegal, 2019 <i>Number of Customers and Distributed Water by Subdistrict in Tegal Regency, 2019</i>	
7.	PARIWISATA/TOURISM	
7.1	Jumlah Rumah Makan/Restoran Menurut Kecamatan di Kabupaten Tegal, 2016–2019 <i>Number of Restaurants by Subdistrict in Tegal Regency, 2016–2019.....</i>	223
7.2	Data Wisatawan Yang Masuk Obyek Wisata Pemandian Air Panas (PAP) Guci, 2019 <i>Data Incoming Tourists in Pemandian Air Panas (PAP) Guci, 2019.....</i>	224
7.3	Data Kendaraan Yang Masuk Obyek Wisata Pemandian Air Panas (PAP) Guci, 2019 <i>Data Incoming Vehicle in Pemandian Air Panas (PAP) Guci, 2019 ..</i>	225
7.4	Data Wisatawan Yang Masuk Obyek Wisata Purhamba Indah, 2019 <i>Data Incoming Tourists in Purwahamba Indah, 2019</i>	226
7.5	Data Kendaraan Yang Masuk Obyek Wisata Purhamba Indah, 2019 <i>Data Incoming Vehicle in Purwahamba Indah, 2019.....</i>	227
7.6	Data Wisatawan Yang Masuk Obyek Wisata Tirta Waduk Cacaban, 2019 <i>Data Incoming Tourists in Tirta Waduk Cacaban, 2019</i>	
7.7	Data Kendaraan Yang Masuk Obyek Wisata Tirta Waduk Cacaban, 2019 <i>Data Incoming Vehicle in Tirta Waduk Cacaban, 2019</i>	229
7.8	Data Pengunjung Masuk GOR Trisanja Slawi, 2019 <i>Data Incoming Tourists in GOR Trisanja Slawi, 2019</i>	
7.9	Data Kendaraan Yang Masuk GOR Trisanja Slawi, 2019 <i>Data Incoming Vehicle in GOR Trisanja Slawi, 2019</i>	
8.	TRANSPORTASI DAN KOMUNIKASI/ TRANSPORTATION AND COMMUNICATION	
8.1	TRANSPORTASI TRANSPORTATION	
8.1.1	Daftar Panjang Jalan Menurut Keadaan dan Status Jalan di Kabupaten Tegal (km) Tahun 2018-2019 <i>Length of Roads by Circumstances and Level of Government Authority in Tegal Regency (km), 2018-2019.....</i>	237

8.1.2	Potensi Obyek Kendaraan Bermotor Kabupaten Tegal, 2019	
	<i>Potention of Motor Vehicle in Tegal Regency, 2019</i>	238
8.1.3	Jumlah Produksi Surat Ijin Mengemudi (SIM) di Kepolisian Resort Tegal, 2019	
	<i>Number of License Road Production in District Pollice Office Tegal, 2019</i>	239
8.1.4	Banyaknya Kecelakaan Lalu Lintas di Wilayah Hukum Kepolisian Resort Tegal, 2019	
	<i>Number of Traffic Accidents in Resort District Pollice Jurisdiction Tegal, 2019</i>	240
8.2	KOMUNIKASI	
	COMMUNICATION	
8.2.1	Jumlah Kantor Pos Pembantu Menurut Kecamatan di Kabupaten Tegal, 2016–2019	
	<i>Number of Post Offices Subsidiaries by Subdistrict in Tegal Regency, 2016–2019</i>	241
9.	PERBANKAN, KOPERASI, DAN HARGA-HARGA/	
	BANKING, COOPERATIVE, AND PRICES	
9.1	KOPERASI	
	COOPERATIVE	
9.1	Jumlah Koperasi Unit Desa (KUD) Menurut Kecamatan di Kabupaten Tegal, 2016–2019	
	<i>Number of Village Unit Cooperatives by Subdistrict in Tegal Regency, 2016–2019</i>	247
9.2	HARGA-HARGA	
	PRICE	
9.2.1	Indeks Huga Konsumen Kota Slawi Menurut Kelompok Pengeluaran (2012=100), 2019	
	<i>Consumer Price Index of Slawi City by Expenditure Group (2012=100), 2019</i>	248
9.2.2	Indeks Huga Konsumen (IHK) dan Laju Inflasi Kota Slawi Menurut Kelompok Pengeluaran (2012=100), 2019	
	<i>Consumer Price Index of Slawi City by Expenditure Group (2012=100), 2019</i>	250

10.	PENGELUARAN PENDUDUK/POPULATION EXPENDITURE	
10.1	Rata-rata Pengeluaran per Kapita Sebulan Menurut Kelompok Komoditas (rupiah) di Kabupaten Tegal, 2018 dan 2019 <i>Monthly Average Expenditure per Capita by Commodity Group (rupiahs) in Tegal Regency, 2018 and 2019</i>	255
10.2	Persentase Pengeluaran per Kapita Sebulan Menurut Kelompok Komoditas di Kabupaten Tegal, 2018 dan 2019 <i>Percentage of Monthly Expenditure per Capita by Commodity Group in Tegal Regency, 2018 and 2019</i>	256
10.3	Persentase Penduduk Menurut Golongan Pengeluaran Per Kapita Sebulan di Kabupaten Tegal, 2018 dan 2019 <i>Percentage of Population by Per Capita Spending Group a Month in Tegal Regency, 2018 and 2019</i>	257
11.	PERDAGANGAN/TRADE	
11.1	Jumlah Sarana Perdagangan Menurut Jenisnya di Kabupaten Tegal, 2016–2019 <i>Number of Trading Facilities by Type of Facility in Tegal Regency, 2016–2019</i>	263
12.	SISTEM NERACA REGIONAL/SYSTEM OF REGIONAL ACCOUNTS	
12.1.	Produk Domestik Regional Bruto Atas Dasar Harga Berlaku Menurut Lapangan Usaha di Kabupaten Tegal (miliar rupiah), 2015–2019 <i>Gross Regional Domestic Product at Current Market Prices by Industry in Tegal Regency (billion rupiahs), 2015–2019</i>	269
12.2	Produk Domestik Regional Bruto Atas Dasar Harga Konstan 2010 Menurut Lapangan Usaha di Kabupaten Tegal (miliar rupiah), 2015–2019 <i>Gross Regional Domestic Product at 2010 Constant Market Prices by Industry in Tegal Regency (billion rupiahs), 2015–2019</i>	271
12.3	Distribusi Persentase Produk Domestik Regional Bruto Atas Dasar Harga Berlaku Menurut Lapangan Usaha di Kabupaten Tegal, 2015–2019 <i>Percentage Distribution of Gross Regional Domestic Product at Current Market Prices by Industry in Tegal Regency, 2015–2019</i>	273
12.4	Laju Pertumbuhan Produk Domestik Regional Bruto Atas Dasar Harga Konstan 2010 Menurut Lapangan Usaha di Kabupaten Tegal (persen), 2016–2019 <i>Growth Rate of Gross Regional Domestic Product at 2010 Constant Market Prices by Industry in Tegal Regency (percent), 2016–2019</i>	275

12.5	Produk Domestik Regional Bruto Atas Dasar Harga Berlaku Menurut Jenis Pengeluaran di Kabupaten Tegal (miliar rupiah), 2015–2019 <i>Gross Regional Domestic Product at Current Market Prices by Type of Expenditure in Tegal Regency (billion rupiahs), 2015–2019.....</i>	277
12.6	Produk Domestik Regional Bruto Atas Dasar Harga Konstan 2010 Menurut Jenis Pengeluaran di Kabupaten Tegal (miliar rupiah), 2015–2019 <i>Gross Regional Domestic Product at 2010 Constant Market Prices by Type of Expenditure in Tegal Regency (billion rupiahs), 2015–2019.....</i>	278
13.	PERBANDINGAN ANTAR KABUPATEN/ KOTA/ REGENCY/MUNICIPAL COMPARISON	
13.1	Jumlah Penduduk Menurut Kabupaten/ Kota di Provinsi Jawa Tengah, 2015–2019 <i>Population by Regency/Municipality in Jawa Tengah Province, 2015–2019</i>	283
13.2	Laju Pertumbuhan Produk Domestik Regional Bruto Atas Dasar Harga Konstan 2010 Menurut Kabupaten/ Kota di Provinsi Jawa Tengah (persen), 2015–2019 <i>Rate of Growth of Gross Regional Domestic Products at Constant 2010 Prices by Regency/Municipality in Jawa Tengah Province (percent), 2015–2019.....</i>	285
13.3	Jumlah Penduduk Miskin Menurut Kabupaten/ Kota di Provinsi Jawa Tengah (ribu), 2015–2019 <i>Number of Poor Population by Regency/Municipality in Jawa Tengah Province (thousand), 2015–2019</i>	287
13.4	Indeks Pembangunan Manusia Menurut Kabupaten/ Kota di Provinsi Jawa Tengah, 2015–2019 <i>Human Development Index by Regency/Municipality in Jawa Tengah Province, 2015–2019</i>	289
13.5	Persentase Penduduk Miskin Menurut Kabupaten/ Kota di Provinsi Jawa Tengah, 2016–2019 <i>Percentage of Poor People by Regency/Municipality in Jawa Tengah Province, 2016–2019.....</i>	291

13.6	Tingkat Pengangguran Terbuka dan Tingkat Partisipasi Angkatan Kerja (TPAK) Menurut Kabupaten/Kota di Provinsi Jawa Tengah, 2017-2019 Unemployment Rate (UR) and Labour Force Participation Rate (LFPR) by Regency/Municipality in Jawa Tengah Province, 2017-2019.....	293
13.7	Jumlah Penduduk Berumur 15 Tahun Keatas Menurut Kabupaten/Kota dan Jenis Kegiatan Selama Seminggu yang Lalu di Provinsi Jawa Tengah, 2019 Number of Population Aged 15 Years and Over by Regency/Municipality and Type of Activity During Previous Week in Jawa Tengah Province, 2019.....	295

<https://tegal.kab.bps.go.id>

PENJELASAN UMUM/EXPLANATORY NOTES

Tanda-tanda, satuan-satuan, dan lain-lainnya yang digunakan dalam publikasi ini adalah sebagai berikut:

Symbols, measurement units, and acronyms which are used in this publication, are as follows:

1. TANDA-TANDA/SYMBOLS

Data tidak tersedia/Data not available	: ...
Tidak ada atau nol /Null or zero	: -
Data dapat diabaikan/Data negligible	: 0
Tanda decimal/Decimal point	: ,
Data tidak dapat ditampilkan/Not applicable	: NA
Angka estimasi/Estimated figures	: e
Angka diperbaiki/Revised figures	: r
Angka sementara/Preliminary figures	: x
Angka sangat sementara/Very preliminary figures	: xx
Angka sangat sangat sementara/Very very preliminary figures	: xxx

2. SATUAN/UNITS

barel/barrel	: 158,99 liter/litres = 1/6,2898 m ³
hektar (ha)/hectare (ha)	: 10 000 m ²
kilometer (km)/kilometres (km)	: 1 000 meter/meters (m)
knot/knot	: 1,8523 km/jam (km/hour)
kuintal/quintal	: 100 kg
KWh	: 1 000 Watt hour
MWh	: 1 000 KWh
liter (untuk beras)/litre (for rice)	: 0,80 kg
MMSCF	: 1/35,3 m ³
metrik ton (m.ton)/metric ton (m. ton)	: 0,98421 long ton = 1 000 kg
ons/ounce	: 28,31 gram/grams
ton	: 1 000 kg

Satuan lain: buah, dus, butir, helai/lembar, kaleng, batang, pulsa, ton kilometer (ton-km), jam, menit, persen (%).

Other units: unit, pack, pieces, sheet, tin, pulse, ton-kilometres(ton-km), hour, minute, percent (%).

Perbedaan angka di belakang koma disebabkan oleh pembulatan angka.

The difference in decimal numbers is caused by rounding.

<https://tegalkab.bps.go.id>

DAFTAR SINGKATAN/ LIST OF ABBREVIATIONS

SI	: Stasiun Iklim
SIMPK	: Stasiun Meteorologi Pertanian Khusus
t.t	: Tempat tidur
BCG	: Bacillus Calmette Guerin
DPT	: Difteri, Pertusis, Tetanus
TT	: Tetanus Toxoid
IOT	: Industri Obat Tradisional/ <i>Traditional Medicine Industry</i>
IKOT	: Industri Kecil Obat Tradisional/ <i>Traditional Medicine Small</i>
Alkes	: Alat kesehatan/ <i>Health Kits</i>
PKRT	: Perbekalan Kesehatan Rumah tangga/ <i>Household Health Logistics</i>
Kompl	: Komplemen/ <i>Complement</i>
IRTP	: Industri Pangan Produksi Rumah Tangga/ <i>Foods Home Industry</i>
PBF	: Pedagang Besar Farmasi/ <i>Pharmacy Whole-seller</i>
GFK	: Gudang Farmasi Kab/Kota/Regency/ <i>Municipality Pharmacy Warehouse</i>
RB	: Rumah Bersalin/ <i>Delivery House</i>
Pustu	: Puskesmas pembantu/ <i>Auxiliary Public Health Center</i>
BP	: Balai Pengobatan/ <i>Polyclinic</i>
TPS	: Tempat Pembuangan Sementara / <i>landfill</i>
Jamkesmas	: Jaminan kesehatan masyarakat miskin/ <i>Poor public health insurance</i>
PJKMU	: Program Jaminan Kesehatan Masyarakat Umum
SIUP	: Surat Ijin Usaha Perdagangan/ <i>Trading Permission Letter</i>
TDP	: Tanda Daftar Perusahaan/ <i>Company Registration Identity</i>
API	: Angka Pengenal Importir/ <i>Importer's Identity Number</i>

<https://tegalkab.bps.go.id>

Statistik Kunci, 2017–2019 Key Statistics, 2017–2019

Rincian/Description	Satuan/Unit	2017	2018	2019
(1)	(2)	(3)	(4)	(5)
SOSIAL/SOCIAL				
Penduduk ¹ /Population ¹	juta/million	261,9	265,0	265,0
Laju Pertumbuhan Penduduk ¹ /Population Growth ¹	%	1,23	1,19	1,19
Angka Harapan Hidup ^{1-e} /Life Expectancy Rate ¹	tahun/years	71,1	71,2	71,2
Angka Melek Huruf Usia 15+ /Literacy Rate Aged 15+	%	95,5	95,7	95,7
Tingkat Partisipasi Angkatan Kerja -TPAK ^{2,3} Labour Force Participation Rate-LFPR ^{2,3}	%	66,7	67,3	67,3
Tingkat Pengangguran Terbuka-TPT ² Unemployment Rate-UR ²	%	5,5 ⁴	5,3 ⁴	5,3 ⁴
Penduduk Miskin ⁵ /Poor People ⁴	juta/million	27,8	25,9	25,9
Persentase Penduduk Miskin ⁴ Percentage of Poor People ⁴	%	10,6	9,8	9,8
Indeks Pembangunan Manusia-IPM ⁵ Human Development Index ⁵	–	70,8	71,4	71,4
EKONOMI/ECONOMIC				
Produk Domestik Regional Bruto (PDRB) Harga Berlaku ⁶ Gross Regional Domestic Bruto (GRDP) at Current Price ⁶	triliun rupiah trillion rupiahs	13 587,2 ^x	14 837,4 ^{xx}	14 837,4 ^{xx}
Laju Pertumbuhan Ekonomi ⁸ /Economic Growth ⁷	%	5,1 ^x	5,2 ^{xx}	5,2 ^{xx}
PDRB Per Kapita Harga Berlaku ^{6,8} Per Capita of GRDP at Current Price ^{6,8}	juta rupiah million rupiahs	51,9 ^x	56,0 ^{xx}	56,0 ^{xx}

- Catatan/Notes: ¹ Hasil proyeksi penduduk Indonesia 2010–2035 (pertengahan tahun/Juni)/The result of Indonesia population prjection 2010–2035 (mid year/June)
- ² Kondisi Agustus/Condition at August
- ³ Menggunakan penimbang hasil proyeksi penduduk tahun 2010–2035/Weighted by the 2010–2035 population projection
- ⁴ Kondisi Maret/Condition at March
- ⁵ Sejak tahun 2010, IPM dihitung dengan metode baru. Komponen IPM metode baru adalah angka harapan hidup saat lahir, harapan lama sekolah, rata-rata lama sekolah, dan pengeluaran per kapita/Since 2010, HDI was calculated using new method. New HDI component are life expectancy at birth, expected years of schooling, means years of schooling, and expenditure per capita
- ⁶ Mulai tahun 2010 mengadopsi System of National Account 2008 (SNA 2008)/Since 2010 is in line with System of National Account 2008 (SNA 2008)
- ⁷ Menggunakan tahun dasar 2010 (2010=100)/Using 2010 base year (2010=100)
- ⁸ Menggunakan proyeksi penduduk berdasarkan hasil SP2010/Using population projection based on SP2010

<https://tegalkab.bps.go.id>

Jarak Terjauh dari Ibukota Kab Tegal :
Kecamatan Warureja **42 km**
Distance from the capital of Tegal Regency:
*District Warureja **42 km***



KETINGGIAN WILAYAH DAN JARAK TERJAUH
Area Height and Farthest Distance

<https://tegalkab.bps.go.id>

PENJELASAN TEKNIS

1. Secara astronomis, Kabupaten Tegal terletak antara 1080 57' 6" – 1090 21' 30" Bujur Timur dan 60 50' 41" – 70 15' 30" Lintang Selatan.
2. Berdasarkan posisi geografisnya, Kabupaten Tegal memiliki batas-batas: Utara – Kota Tegal dan Laut Jawa; Selatan – Kabupaten Brebes dan Kabupaten Banyumas; Barat – Kabupaten Brebes; Timur – Kabupaten Pemalang.
3. Kabupaten Tegal terdiri dari 18 kecamatan dan secara Topografis wilayah Kabupaten Tegal terdiri dari 3 kategori daerah, yaitu: a. Daerah pantaimeliputiKecamatan Kramat, Suradadi, dan Warureja; b. Daerah dataran rendah meliputi Kecamatan Adiwerna, Dukuhturi, Talang, Tarub, Pagerbarang, Dukuhwaru, Slawi, Lebaksu, sebagian wilayah Suradadi, Warureja, Kedungbanteng dan Pangkah. c. Daerah dataran tinggi/ Pegunungan meliputi Kecamatan Jatinegara, Margasari, Balapulung, Bumijawa, Bojong, sebagian Pangkah dan Kedungbanteng.

TECHNICAL NOTES

1. *Astronomically, Tegal regency is located between 1080 57' 6" – 1090 21' 30" East Longitude and 60 50' 41" – 70 15' 30" South latitude.*
2. *In terms of geographic position, Tegal Regency has boundaries as follows: North – Tegal City and Java Sea; South – Brebes Regency and Banyumas Regency; West – Brebes Regency; East – Pemalang Regency.*
3. *Tegal Regency has 18 Subdistricts and in the Topographic Tegal Regency consists of three (3) categories of regions, namely:*
 - a. *The beach area includes the Subdristict of Kramat, Suradadi, and Warureja;*
 - b. *Lowland area includes the Subdistrict of Adiwerna, Dukuhturi, Talang, Tarub, Pagerbarang, Dukuhwaru, Slawi, Lebaksu, parts of Suradadi, Warureja, Kedungbanteng and Pangkah;*
 - c. *Upland areas/mountains covering Jatinegara, Margasari, Balapulung, Bumijawa, Bojong, parts of Pangkah and Kedungbanteng.*

<https://tegalkab.bps.go.id>

ULASAN

Kabupaten Tegal merupakan salah satu daerah kabupaten di Propinsi Jawa Tengah dengan Ibu Kota Slawi. Terletak pada posisi 1080 57' 6" – 1090 21' 30" Bujur Timur dan 60 50' 41" - 70 15' 30" Lintang Selatan. Luas wilayah Kabupaten Tegal adalah 878,79 km² yang berupa lahan sawah dan bukan lahan sawah.

Akhir tahun 2019, wilayah administrasi Kabupaten Tegal terdiri dari 18 wilayah Kecamatan, dengan luas daratan masing-masing kecamatan, yaitu: Margasari (86,84 km²), Bumijawa (88,55 km²), Bojong (58,52 km²), Balapulung (74,91 km²), Pagerbarang (43,00 km²), Lebaksu (40,95 km²), Jatinegara (79,62 km²), Kedungbanteng (87,62 km²), Pangkah (35,51 km²), Slawi (13,63 km²), Dukuhwaru (26,58 km²), Adiwerna (23,86 km²), Dukuhturi (17,48 km²), Talang (18,37 km²), Tarub (26,82 km²), Kramat (38,49 km²), Suradadi (55,73 km²) serta Warureja (62,31 km²).

Jarak antara Ibukota Kabupaten ke Ibukota kecamatan:

1. Slawi - Margasari: 23 km
2. Slawi - Bumijawa : 24 km
3. Slawi - Bojong : 20 km
4. Slawi - Balapulung : 12 km
5. Slawi - Pagerbarang : 14 km
6. Slawi – Lebaksu Lor : 10 km
7. Slawi - Jatinegara : 18 km
8. Slawi - Kedungbanteng : 7 km
9. Slawi - Pangkah : 4 km
10. Slawi - Dukuhwaru : 5 km

DESCRIPTION

Tegal Regency is one of regencies in Jawa Tengah Province with the capital Slawi. Located at position 1080 57' 6" – 1090 21' 30" East Longitude and 60 50' 41" - 70 15' 30" South Latitude. Tegal is an area of 878,79 km² in the form of paddy fields and not paddy fields.

The end of 2019, Tegal Regency administration area consisting of 18 area subdistricts, with a land area of each subdistricts, namely : Margasari (86,84 km²), Bumijawa (88,55 km²), Bojong (58,52 km²), Balapulung (74,91 km²), Pagerbarang (43,00 km²), Lebaksu (40,95 km²), Jatinegara (79,62 km²), Kedungbanteng (87,62 km²), Pangkah (35,51 km²), Slawi (13,63 km²), Dukuhwaru (26,58 km²), Adiwerna (23,86 km²), Dukuhturi (17,48 km²), Talang (18,37 km²), Tarub (26,82 km²), Kramat (38,49 km²), Suradadi (55,73 km²) and Warureja (62,31 km²).

The distance between the Capital District to the Capital Subdistricts :

1. Slawi - Margasari: 23 km
2. Slawi - Bumijawa : 24 km
3. Slawi - Bojong : 20 km
4. Slawi - Balapulung : 12 km
5. Slawi - Pagerbarang : 14 km
6. Slawi – Lebaksu Lor : 10 km
7. Slawi - Jatinegara : 18 km
8. Slawi - Kedungbanteng : 7 km
9. Slawi - Pangkah : 4 km
10. Slawi - Dukuhwaru : 5 km

ULASAN

11. Slawi - Adiwerna : 6 km
12. Slawi - Dukuhturi : 12 km
13. Slawi - Talang : 8 km
14. Slawi - Mindaka : 10 km
15. Slawi - Kramat : 23 km
16. Slawi - Suradadi : 30 km
17. Slawi - Warureja : 42 km

Wilayah Kabupaten Tegal bagian utara berbatasan dengan Kota Tegal dan Laut Jawa, bagian timur berbatasan dengan Kabupaten Pemalang, bagian selatan berbatasan dengan Kabupaten Brebes dan Kabupaten Banyumas, dan bagian barat berbatasan dengan Kabupaten Brebes.

Kabupaten Tegal beriklim tropis, dengan rata-rata curah hujan sepanjang tahun 2019 sebesar 167,22 mm.

Banyaknya curah hujan bergantung pada kelembaban udara yang tinggi, tetapi tekanan udara rendah dengan kecepatan angin dan suhu udara serta penguapan sedang-sedang saja. Curah hujan tertinggi terjadi pada bulan Januari sebanyak 492,5 mm dengan kelembaban 82 persen, Tekanan Udara 1010,1 milibar, Kecepatan rata-rata angin 3,00 knots dan Suhu udara rata-rata 27,7 0C.

DESCRIPTION

11. *Slawi - Adiwerna : 6 km*
12. *Slawi - Dukuhturi : 12 km*
13. *Slawi - Talang : 8 km*
14. *Slawi - Mindaka : 10 km*
15. *Slawi - Kramat : 23 km*
16. *Slawi - Suradadi : 30 km*
17. *Slawi - Warureja : 42 km*

Tegal Regency bordering the northern part of Tegal City and Java Sea, the eastern part bordering Pemalang Regency, in the south part of Brebes Regency and Banyumas Regency, and to the west is Brebes Regency.

Tegal Regency tropical climate, with an average rainfall throughout the year 2019 amounted to 167,22 mm.

The amount of rainfall depends on the humidity is high, but low air pressure with the wind speed, air temperature and evaporation mediocrity. The highest rainfall occurs in January by 492,5 mm by 82 percent humidity, air pressure of 1010,1 milibar, wind speed 3,00 knots, the average air temperature of 27,7 0C.

1.1 KEADAAN GEOGRAFI GEOGRAPHY CONDITION

Tabel 1.1.1 **Luas Daerah dan Jumlah Pulau Menurut Kecamatan di Kabupaten Tegal, 2019**
Table 1.1.1 **Total Area and Number of Islands by Subdistrict in Tegal Regency, 2019**

Kecamatan Subdistrict	Ibukota Kecamatan Capital of Subdistrict	Luas Total Area (km ² /sq.km)
(1)	(2)	(3)
010. Margasari	Margasari	86,84
020. Bumijawa	Bumijawa	88,55
030. Bojong	Bojong	58,52
040. Balapulang	Balapulang	74,91
050. Pagerbarang	Pagerbarang	43,00
060. Lebaksiu	Lebaksiu Lor	40,95
070. Jatinegara	Jatinegara	79,62
080. Kedungbanteng	Kedungbanteng	87,62
090. Pangkah	Pangkah	35,51
100. Slawi	Slawi Wetan	13,63
110. Dukuwaru	Dukuwaru	26,58
120. Adiwerna	Adiwerna	23,86
130. Dukuhturi	Dukuhturi	17,48
140. Talang	Talang	18,37
150. Tarub	Mindaka	26,82
160. Kramat	Kramat	38,49
170. Suradadi	Suradadi	55,73
180. Warureja	Warureja	62,31
Kabupaten Tegal	Slawi	878,79

Lanjutan Tabel/*Continued Table* 1.1.1

Kecamatan <i>Subdistrict</i>	Persentase terhadap Luas Kabupaten <i>Percentage to Regency Area</i>	Jumlah Pulau <i>Number of Islands</i>
(1)	(4)	(5)
010. Margasari	9,88	-
020. Bumijawa	10,08	-
030. Bojong	6,66	-
040. Balapulang	8,52	-
050. Pagerbarang	4,89	-
060. Lebaksiu	4,66	-
070. Jatinegara	9,06	-
080. Kedungbanteng	9,97	-
090. Pangkah	4,04	-
100. Slawi	1,55	-
110. Dukuhwaru	3,03	-
120. Adiwerna	2,72	-
130. Dukuhhuri	1,99	-
140. Talang	2,09	-
150. Tarub	3,05	-
160. Kramat	4,38	-
170. Suradadi	6,34	-
180. Warureja	7,09	-
Kabupaten Tegal	100	-

Catatan/*Note*:Sumber/*Source*: Badan Perencanaan Pembangunan Daerah Kabupaten Tegal

Tabel
Table 1.1.2**Tinggi Wilayah dan Jarak ke Ibukota Kabupaten Menurut Kecamatan di Kabupaten Tegal, 2019**
Altitude and Distance to the Capital of Regency by Subdistrict in Tegal Regency, 2019

Kecamatan Subdistrict	Tinggi Wilayah (mdpl) Altitude (m a.s.l)	Jarak ke Ibukota Kabupaten Distance to the Capital of Regency
(1)	(2)	(3)
010. Margasari	47	23
020. Bumijawa	947	24
030. Bojong	686	20
040. Balapulang	109	12
050. Pagerbarang	37	14
060. Lebaksiu	135	10
070. Jatinegara	321	18
080. Kedungbanteng	34	7
090. Pangkah	35	4
100. Slawi	47	0
110. Dukuwaru	29	5
120. Adiwerna	25	6
130. Dukuhturi	7	12
140. Talang	16	8
150. Tarub	21	10
160. Kramat	11	23
170. Suradadi	7	30
180. Warureja	17	42

Catatan/Note:

Sumber/Source: Badan Perencanaan Pembangunan Daerah Kabupaten Tegal

1.2 KEADAAN IKLIM CLIMATE CONDITION

Tabel 1.2.1 **Pengamatan Unsur Iklim Menurut Bulan di Stasiun Meteorologi Klas III Tegal, 2019**
Observation of Climate Elements By Months at Meteorologi Class III Tegal Station, 2019

Bulan Month	Suhu/Temperature (°C)			Rata-rata Udara Humidity Average (%)	Tekanan Udara Atmospheric Pressure (mb)
	Minimum	Rata-rata Average	Maksimum Maximum		
(1)	(2)	(3)	(4)	(5)	(6)
Januari/January	25,4	27,7	31,2	82	1010,1
Februari/February	25,0	27,8	31,6	81	1011,5
Maret/March	25,1	27,7	31,3	81	1010,5
April/April	25,8	28,6	32,2	79	1009,7
Mei/May	25,5	28,7	32,4	75	1010,5
Juni/June	23,7	27,5	32,2	73	1010,9
Juli/July	23,2	27,0	31,7	72	1011,8
Agustus/August	23,2	26,9	31,6	70	1012,0
September/September	23,6	27,4	31,7	70	1012,4
Oktober/October	25,0	28,7	32,7	69	1010,6
November/November	25,9	29,0	32,9	71	1010,1
Desember/December	25,8	28,6	32,6	78	1009,9

Lanjutan Tabel/*Continued Table 1.2.1*

Bulan Month	Kecepatan Angin Wind Velocity (knot)	Arah Angin Maksimal Maximal wind Direction (degree)	Penyinaran Matahari Duration of Sunshine (%)
(1)	(7)	(8)	(9)
Januari/ <i>January</i>	3	288	4,2
Februari/ <i>February</i>	3	240	6,4
Maret/ <i>March</i>	4	233	4,3
April/ <i>April</i>	3	182	6,7
Mei/ <i>May</i>	4	211	7,4
Juni/ <i>June</i>	5	204	7,8
Juli/ <i>July</i>	5	193	8,2
Agustus/ <i>August</i>	5	192	8,5
September/ <i>September</i>	5	200	8,8
Oktober/ <i>October</i>	5	205	9,1
November/ <i>November</i>	5	220	7,4
Desember/ <i>December</i>	3	243	5,8

Lanjutan Tabel/*Continued Table 1.2.1*

Bulan Month	Curah Hujan Number of Precipitation (mm)	Jumlah Hari Hujan (hari) Number of Rainy Days (day)
(1)	(10)	(11)
Januari/January	492,5	15
Februari/February	365,2	16
Maret/March	372,3	16
April/April	257,1	14
Mei/May	8,1	3
Juni/June	0,0	0
Juli/July	7,0	3
Agustus/August	0,0	0
September/September	0,0	0
Oktober/October	89,1	1
November/November	30,3	3
Desember/December	385,0	13

Catatan/Note:

Sumber/Source: Badan Meteorologi dan Geofisika Balai Wilayah II Stasiun Meteorologi Klas III Tegal



PNS Berpendidikan S1 keatas mendominasi jumlah PNS Di Kab Tegal

Civil Servants with Bachelor Degree and Higher Education dominate the number of Civil Servants in Tegal Regency

JUMLAH PNS MENURUT PENDIDIKAN
Number of Civil Servants According to Education

<https://tegalkab.bps.go.id>

PENJELASAN TEKNIS

1. Anggota Dewan Perwakilan Rakyat Daerah (DPRD) dipilih melalui pemilihan umum (pemilu) dan dilantik dalam masa jabatan lima tahun.
2. Susunan Pemerintahanan Daerah Kabupaten/Kota periode 2019–2024 terdiri atas kepala daerah dan Dewan Perwakilan Rakyat Daerah (DPRD) dibantu oleh Perangkat Daerah.
3. Perangkat daerah kabupaten/kota terdiri atas sekretariat daerah, sekretariat DPRD, dinas daerah, lembaga teknis daerah, kecamatan dan kelurahan.
4. Dinas daerah merupakan unsur pelaksana otonomi daerah, Kepala dinas daerah bertanggung jawab kepada kepala daerah melalui Sekretaris Daerah, Lembaga teknis daerah merupakan unsur pendukung tugas kepala daerah dalam penyusunan dan pelaksanaan kebijakan daerah yang bersifat spesifik berbentuk badan, kantor, atau rumah sakit umum daerah, Kepala badan, kantor, atau rumah sakit umum daerah tersebut bertanggung jawab kepada kepala daerah melalui Sekretaris Daerah.
5. Kecamatan dibentuk di wilayah kabupaten/kota dengan Peraturan Daerah berpedoman pada Peraturan Pemerintah, Kecamatan dipimpin oleh camat yang dalam pelaksanaan tugasnya

TECHNICAL NOTES

1. *Regional House of Representatives (DPRD) members are elected through a general election and appointed for a five-years membership.*
2. *The local government structure of Regency/City period 2019–2024 consists of heads of regions and the Regional House of Representatives (DPRD) assisted by the local device.*
3. *Devices Regency/City consists of the regional secretariat, the secretariat of DPRD, local agencies, regional technical agencies, subdistricts and village.*
4. *The Office area is implementing the element of regional autonomy, Head of the local agencies responsible to the head of the region through the Regional Secretary, A local technical institute supporting elements of regional heads tasks in the preparation and implementation of regional policies that are specific entity, office, or public hospitals of the region to the head region through the Regional Secretary.*
5. *Subdistrict was formed in the Regency/City based on the regional Regulation Government Regulation, Subdistrict headed by the subdistrict head in the exercise of their duties obtain partial delegation of authority regent/mayor to handle most affairs of regional autonomy, Village of subdistricts have formed*

memperoleh pelimpahan sebagian wewenang bupati atau walikota untuk menangani sebagian urusan otonomi daerah, Kelurahan dibentuk di wilayah kecamatan dengan Peraturan Daerah berpedoman pada Peraturan Pemerintah, Kelurahan dipimpin oleh lurah yang dalam pelaksanaan tugasnya memperoleh pelimpahan dari Bupati/Walikota.

a regional regulation based on the Government Regulation, The village led by the headman in the execution of his duty devolution of regent/mayor.

<https://tegalkab.bps.go.id>

ULASAN

Kabupaten Tegal mempunyai wilayah administrasi yang terdiri atas 18 Kecamatan, 287 Desa/Kelurahan. Dasar hukum pembagian wilayah administrasi tersebut adalah Undang-undang Nomor 13 Tahun 1950 tentang Pembentukan Daerah-daerah Kabupaten dalam Lingkungan Propinsi Jawa Tengah, Selanjutnya dengan ditetapkannya Peraturan Pemerintah Nomor 7 Tahun 1986 tentang Perubahan Batas Wilayah Kotamadya Tingkat II Tegal dan Kabupaten Daerah Tingkat II Tegal, semakin memperjelas batas-batas wilayah Kabupaten Tegal dan Kota Tegal.

Roda Pemerintahan Daerah Kabupaten Tegal diselenggarakan oleh Pemerintah Daerah dan Dewan Perwakilan Rakyat Daerah (DPRD) menurut asas Otonomi Daerah dan Tugas Pembantuan (UU No. 32 Tahun 2004), Pemerintah Kabupaten Tegal dipimpin oleh Bupati sebagai Kepala Daerah dan Kepala Eksekutif yang dibantu oleh Wakil Bupati, Dalam menyusun kebijakan dan mengawasi kebijakan dinas daerah dan lembaga teknis daerah Bupati dibantu oleh Sekretaris Daerah.

Jumlah wakil rakyat yang duduk pada lembaga legislatif, yaitu Dewan Perwakilan Rakyat Daerah (DPRD) sebanyak 50 orang, dengan 39 orang laki-laki dan 11 orang perempuan.

Pegawai Negeri Sipil (PNS) Daerah Otonom Kabupaten Tegal pada tahun 2019 sebanyak 9.475 orang,

DESCRIPTION

Tegal Regency has administrative area consisting of 18 subdistricts, 287 villages. The legal basis for the division of the administration, is law No, 13/1950 on the Establishment of Regions Environmental Regency in Jawa Tengah Province, Furthermore, with the enactment of Government Regulation 7/1986 on the Amendment Borders Tegal Municipality of level II and Level II Regional District Tegal, further clarify the boundaries of the Tegal Regency and Tegal City.

Local government of Tegal Regency organized by the Regional Government and Regional House of Representatives (DPRD) in accordance with the principles of autonomy and Tasks (Act No. 32/2004), Tegal regency government led by the Regent as Regional Head and Chief Executive Officer, assisted by the Vice Regent, In formulating policies and oversees the policies of the local agencies and the local technical institute Regent assisted by the Regional Secretary.

The number of representatives who sit on the legislature, the Regional House of Representatives (DPRD) of 50 people, with 39 men and 11 women.

Civil Servants (PNS) Autonomous Tegal Regency in 2019 as many as 9,475 people,

50,54 persen diantaranya perempuan. Berdasarkan golongan, mayoritas PNS adalah golongan III sebesar 46,47 persen. Sementara itu, golongan IV sebesar 33,86 persen dan golongan II sekitar 18,80 persen, sedangkan golongan I sebesar 0,88 persen. Seorang Pegawai yang tingkat pendidikannya tinggi diharapkan dapat mendongkrak kualitas institusi dimana dia bekerja. Prosentase PNS di Kabupaten Tegal yang berpendidikan diatas SLTA sebesar 79,83 persen, sedangkan yang berpendidikan SLTA kebawah sebesar 20,17 persen. Persentase tersebut menunjukkan kualitas sumber daya manusia yang baik dalam menjalankan kegiatan dalam pemerintahan di Kabupaten Tegal.

50.54 per cent are women. Based groups, the majority of civil servants is a group III at 46.47 percent, Meanwhile, the Group IV by 33.86 percent and 18.80 percent of class II, while class I of 0.88 percent. A high level of education Employees are expected to boost the quality of the institution where he works. Percentage of civil servants in Tegal educated above high school amounted to 79.83 percent, while the high school education down by 20.17 percent, The percentage indicates the quality of human resources both in the course of government in Tegal regency.

2.1 WILAYAH ADMINISTRATIF ADMINISTRATIVE AREA

Tabel 2.1.1 Jumlah Desa¹/Kelurahan Menurut Kecamatan di Kabupaten Tegal, 2015–2019
Table 2.1.1 *Number of Villages¹/Kelurahan by Subdistrict in Tegal Regency, 2015–2019*

Kecamatan Subdistrict	2015	2016	2017	2018	2019
(1)	(2)	(3)	(4)	(5)	(6)
010. Margasari	13	13	13	13	13
020. Bumijawa	18	18	18	18	18
030. Bojong	17	17	17	17	17
040. Balapulang	20	20	20	20	20
050. Pagerbarang	13	13	13	13	13
060. Lebaksiu	15	15	15	15	15
070. Jatinegara	17	17	17	17	17
080. Kedungbanteng	10	10	10	10	10
090. Pangkah	23	23	23	23	23
100. Slawi	10	10	10	10	10
110. Dukuhwaru	10	10	10	10	10
120. Adiwerna	21	21	21	21	21
130. Dukuhturi	18	18	18	18	18
140. Talang	19	19	19	19	19
150. Tarub	20	20	20	20	20
160. Kramat	20	20	20	20	20
170. Suradadi	11	11	11	11	11
180. Warureja	12	12	12	12	12
Kabupaten Tegal	287	287	287	287	287

Catatan/Note: ¹Termasuk Unit Permukiman Transmigrasi (UPT)/Include Transmigration Settlement Unit
Sumber/Source: Peraturan Kepala Badan Pusat Statistik Nomor 1 Tahun 2020 Tanggal 5 Februari 2020 tentang Perubahan Atas Peraturan Kepala Badan Pusat Statistik Nomor 3 Tahun 2019 tentang Kode dan Nama Wilayah Kerja Statistik Tahun 2019/Chief Statistician Regulation Number 1/2020, February 5 2020, as a revision of Chief Statistician Regulation Number 3 of 2019 on Code and Name of Regional Level of Data Collection.

2.2 DEWAN PERWAKILAN RAKYAT DAERAH REGIONAL HOUSE OF REPRESENTATIVE

Tabel 2.2.1 **Jumlah Anggota Dewan Perwakilan Rakyat Daerah Menurut Partai Politik dan Jenis Kelamin di Kabupaten Tegal, 2019**
Number of Regional House of Representatives's Members by Political Parties and Sex in Tegal Regency 2019

Partai Politik Political Parties	Laki-laki Male	Perempuan Female	Jumlah Total
(1)	(2)	(3)	(4)
01. Partai Kebangkitan Bangsa	12	2	14
02. Partai Gerindra	6	1	7
03. PDI Perjuangan	6	6	12
04. Partai Golkar	5	1	6
05. Partai Keadilan Sejahtera	2	0	2
06. Partai Demokrat	2	0	2
07. Partai Nasdem	1	0	1
08. Partai Amanat Nasional	1	0	1
09. Partai Hanura	1	0	1
10. Partai Perindo	0	1	1
11. Partai Persatuan Pembangunan	3	0	3
Kabupaten Tegal	39	11	50

Catatan/Note:

Sumber/Source: Sekretariat DPRD Kabupaten Tegal

2.3 SUMBER DAYA MANUSIA HUMAN RESOURCES

Tabel 2.3.1 Jumlah Pegawai Negeri Sipil Menurut Jabatan dan Jenis Kelamin di Kabupaten Tegal, Desember 2018 dan Desember 2019
Number of Civil Servants by Occupation and Sex in Tegal Regency, December 2018 dan December 2019

Jabatan <i>Occupation</i>	2018		Jumlah <i>Total</i>
	Laki-laki <i>Male</i>	Perempuan <i>Female</i>	
(1)	(2)	(3)	(4)
Non Jabatan <i>Non Position</i>	-	-	-
Fungsional Tertentu <i>Specific Functional</i>	2 734	3 865	6 599
Fungsional Umum <i>Staf General Functional</i>	1 612	688	2 300
Struktural/Structural			
Eselon V/5th Echelon	-	-	-
Eselon IV/4th Echelon	437	192	629
Eselon III/3rd Echelon	122	29	151
Eselon II/2nd Echelon	25	4	29
Eselon I/1st Echelon	-	-	-
Jumlah/Total	4 930	4 778	9 708

Lanjutan Tabel/Continued Table 2.3.1

Jabatan <i>Occupation</i>	2019		Jumlah <i>Total</i>
	Laki-laki <i>Male</i>	Perempuan <i>Female</i>	
(1)	(5)	(6)	(7)
Non Jabatan <i>Non Position</i>	4	1	5
Fungsional Tertentu <i>Specific Functional</i>	2 587	3 694	6 281
Fungsional Umum <i>Staf General Functional</i>	1 568	882	2 450
Struktural/Structural			
Eselon V/5th Echelon	-	-	-
Eselon IV/4th Echelon	365	178	543
Eselon III/3rd Echelon	135	30	165
Eselon II/2nd Echelon	27	4	31
Eselon I/1st Echelon	-	-	-
Jumlah/Total	4 686	4 789	9 475

Catatan/Note:

Sumber/Source: Badan Kepegawaian, Pendidikan dan Pelatihan Daerah Kabupaten Tegal

Tabel
Table 2.3.2

Jumlah Pegawai Negeri Sipil Menurut Tingkat Pendidikan dan Jenis Kelamin di Kabupaten Tegal, Desember 2018 dan Desember 2019
Number of Civil Servants by Educational Level and Sex in Tegal Regency, December 2018 and December 2019

Tingkat Pendidikan <i>Educational Level</i>	2018		
	Laki-laki <i>Male</i>	Perempuan <i>Female</i>	Jumlah <i>Total</i>
(1)	(2)	(3)	(4)
Sampai dengan SD <i>Up to Primary School</i>	151	4	155
SMP/Sederajat <i>General Vocational Junior High School</i>	408	26	434
SMA/Sederajat <i>General/Vocational Senior High School</i>	1 006	667	1 673
Diploma I, II/Akta I, II <i>Diploma I, II/Akta I, II</i>	449	507	956
Diploma III/Akta III/Sarjana Muda <i>Diploma III/Akta III/Bachelor</i>	181	620	801
Tingkat Sarjana/Doktor/Ph.D <i>University Graduates</i>	2 735	2 954	5 689
Jumlah/Total	4 930	4 778	9 708

Lanjutan Tabel/Continued Table 2.3.2

Tingkat Pendidikan <i>Educational Level</i>	2019		
	Laki-laki <i>Male</i>	Perempuan <i>Female</i>	Jumlah <i>Total</i>
(1)	(2)	(3)	(4)
Sampai dengan SD <i>Up to Primary School</i>	103	3	106
SMP/Sederajat <i>General Vocational Junior High School</i>	290	12	302
SMA/Sederajat <i>General/Vocational Senior High School</i>	955	548	1 503
Diploma I, II/Akta I, II <i>Diploma I, II/Akta I, II</i>	346	383	729
Diploma III/Akta III/Sarjana Muda <i>Diploma III/Akta III/Bachelor</i>	164	654	818
Tingkat Sarjana/Doktor/Ph.D <i>University Graduates</i>	2 828	3 189	6 017
Jumlah/Total	4 686	4 789	9 475

Catatan/Note:

Sumber/Source: Badan Kepegawaian, Pendidikan dan Pelatihan Daerah Kabupaten Tegal

Tabel
Table 2.3.3

**Jumlah Pegawai Negeri Sipil Menurut Tingkat
Kepangkatan dan Jenis Kelamin di Kabupaten Tegal,
Desember 2018 dan Desember 2019**
*Number of Civil Servants by Hierarchy and Sex in Tegal
Regency, December 2018 and December 2019*

Pangkat/Golongan/Ruang Hierarchy	2018		
	Laki-laki Male	Perempuan Female	Jumlah Total
(1)	(2)	(3)	(4)
1. I/A (Juru Muda)	-	-	-
2. I/B (Juru Muda Tingkat I)	1	-	1
3. I/C (Juru)	56	1	57
4. I/D (Juru Tingkat I)	36	3	39
Golongan I/Range I	93	4	97
5. II/A (Pengatur Muda)	157	9	166
6. II/B (Pengatur Muda Tingkat I)	357	72	429
7. II/C (Pengatur)	520	556	1 076
8. II/D (Pengatur Tingkat I)	133	77	210
Golongan II/Range II	1 167	714	1 881
9. III/A (Penata Muda)	383	520	903
10. III/B (Penata Muda Tingkat I)	520	834	1 354
11. III/C (Penata)	391	503	894
12. III/D (Penata Tingkat I)	590	536	1 126
Golongan III/Range III	1 884	2 393	4 277
13. IV/A (Pembina)	1 524	1 523	3 047
14. IV/B (Pembina Tingkat I)	227	129	356
15. IV/C (Pembina Utama Muda)	32	12	44
16. IV/D (Pembina Utama Madya)	2	1	3
17. IV/E (Pembina Utama)	1	2	3
Golongan IV/Range IV	1 786	1 667	3 453
Jumlah/Total	4 930	4 778	9 708

Lanjutan Tabel/*Continued Table 2.3.3*

Pangkat/Golongan/Ruang <i>Hierarchy</i>	2019		
	Laki-laki <i>Male</i>	Perempuan <i>Female</i>	Jumlah <i>Total</i>
(1)	(5)	(6)	(7)
1. I/A (Juru Muda)	-	-	-
2. I/B (Juru Muda Tingkat I)	1	-	1
3. I/C (Juru)	41	1	42
4. I/D (Juru Tingkat I)	38	2	40
Golongan I/Range I	80	3	83
5. II/A (Pengatur Muda)	132	8	140
6. II/B (Pengatur Muda Tingkat I)	299	61	360
7. II/C (Pengatur)	417	486	903
8. II/D (Pengatur Tingkat I)	219	159	378
Golongan II/Range II	1 067	714	1 781
9. III/A (Penata Muda)	374	519	893
10. III/B (Penata Muda Tingkat I)	570	919	1 489
11. III/C (Penata)	377	502	879
12. III/D (Penata Tingkat I)	574	568	1 142
Golongan III/Range III	1 895	2 508	4 403
13. IV/A (Pembina)	1 282	1 246	2 528
14. IV/B (Pembina Tingkat I)	326	301	627
15. IV/C (Pembina Utama Muda)	33	14	47
16. IV/D (Pembina Utama Madya)	2	1	3
17. IV/E (Pembina Utama)	1	2	3
Golongan IV/Range IV	1 644	1 564	3 208
Jumlah/Total	4 686	4 789	9 475

Catatan/Note:

Sumber/Source: Badan Kepegawaian, Pendidikan dan Pelatihan Daerah Kabupaten Tegal

2.4 KEUANGAN PEMERINTAH GOVERNMENT FINANCE

Tabel 2.4.1 Realisasi Pendapatan Pemerintah Kabupaten Tegal Menurut Jenis Pendapatan, 2016–2019
Actual Tegal Regency/Municipal Government Revenues by Kind of Revenues, 2016–2019

Jenis Pendapatan/Kind of Revenues	2016	2017
(1)	(2)	(3)
1. Pendapatan Asli Daerah (PAD)/Regional Revenue	316 051 189 733,60	375 531 165 351,20
1.1 Pajak Daerah/Regional Tax	69 810 605 561,00	96 425 287 892,00
1.2 Retribusi Daerah/Regional Retribution	21 313 939 246,00	20 047 124 895,00
1.3 Hasil Perusahaan Milik Daerah dan Pengelolaan Kekayaan Daerah yang Dipisahkan/Regional-Owned Company Revenue and Separated Management of Regional Wealth	11 403 678 765,00	25 475 140 654,00
1.4 Lain-lain PAD yang Sah/Other Regional Revenue	213 522 966 161,60	233 583 611 910,20
2. Dana Perimbangan/Balance Funds	1 493 483 951 400,00	1 505 671 807 702,00
2.1 Bagi Hasil Pajak/Tax Sharing Revenue	32 837 994 113,00	29 750 032 332,00
2.2 Bagi Hasil Bukan Pajak/Sumber Daya Alam/Non-Tax Sharing Revenue/Natural Resources	7 954 565 304,00	8 610 348 281,00
2.3 Dana Alokasi Umum/General Allocation Fund	1 162 102 111 000,00	1 141 687 714 000,00
2.4 Dana Alokasi Khusus/Special Allocation Fund	290 589 280 983,00	325 623 713 089,00
3. Lain-lain Pendapatan yang Sah/Other Revenue	351 625 918 454,00	569 563 579 077,00
3.1 Pendapatan Hibah/Grant	9 507 387 780,00	153 666 800 582,00
3.2 Dana Darurat/Emergency Fund	-	-
3.3 Dana Bagi Hasil Pajak dari Provinsi dan Pemerintah Daerah Lainnya/Tax Sharing Revenue from Provincial and Other Regional Governments	138 509 897 674,00	164 221 871 495,00
3.4 Dana Penyesuaian dan Otonomi Daerah/Regional Adjustment and Autonomy Fund	-	-
3.5 Bantuan Keuangan dari Provinsi atau Pemerintah Daerah Lainnya/Financial Assistance from Provincial or Other Regional Governments	20 396 897 000,00	17 648 608 000,00
3.6 Lainnya/Others	183 211 736 000,00	234 026 299 000,00
Jumlah/Total	2 161 161 059 587,60	2 450 766 552 130,20

Lanjutan Tabel/Continued Table 2.4.1

Jenis Pendapatan/Kind of Revenues	2018	2019
(1)	(4)	(5)
1. Pendapatan Asli Daerah (PAD)/Regional Revenue	372 282 676 054,62	416 867 970 000,00
1.1 Pajak Daerah/Regional Tax	107 035 473 258,00	104 828 000 000,00
1.2 Retribusi Daerah/Regional Retribution	17 833 906 345,00	26 168 648 000,00
1.3 Hasil Perusahaan Milik Daerah dan Pengelolaan Kekayaan Daerah yang Dipisahkan/Regional-Owned Company Revenue and Separated Management of Regional Wealth	12 576 924 389,00	15 355 000 000,00
1.4 Lain-lain PAD yang Sah/Other Regional Revenue	234 836 372 062,62	270 516 322 000,00
2. Dana Perimbangan/Balance Funds	1 513 203 330 274,00	1 629 809 921 000,00
2.1 Bagi Hasil Pajak/Tax Sharing Revenue	21 232 470 187,00	23 662 575 000,00
2.2 Bagi Hasil Bukan Pajak/Sumber Daya Alam/Non-Tax Sharing Revenue/Natural Resources	8 188 805 102,00	2 880 299 000,00
2.3 Dana Alokasi Umum/General Allocation Fund	1 144 494 182 000,00	1 198 561 641 000,00
2.4 Dana Alokasi Khusus/Special Allocation Fund	339 287 872 985,00	404 705 406 000,00
3. Lain-lain Pendapatan yang Sah/Other Revenue	638 879 913 486,00	747 085 592 000,00
3.1 Pendapatan Hibah/Grant	143 496 517 552,00	143 864 800 000,00
3.2 Dana Darurat/Emergency Fund	-	-
3.3 Dana Bagi Hasil Pajak dari Provinsi dan Pemerintah Daerah Lainnya/Tax Sharing Revenue from Provincial and Other Regional Governments	167 207 542 937,00	191 496 814 000,00
3.4 Dana Penyesuaian dan Otonomi Daerah/Regional Adjustment and Autonomy Fund	-	-
3.5 Bantuan Keuangan dari Provinsi atau Pemerintah Daerah Lainnya/Financial Assistance from Provincial or Other Regional Governments	10 472 690 000,00	26 206 600 000,00
3.6 Lainnya/Others	317 703 162 997,00	385 517 378 000,00
Jumlah/Total	2 524 365 919 814,62	2 793 763 483 000,00

Catatan/Note:

Sumber/Source: Badan Pengelolaan Keuangan dan Aset Daerah Kabupaten Tegal

Tabel
Table 2.4.2**Realisasi Belanja Pemerintah Kabupaten Tegal Menurut
Jenis Belanja, 2016–2019**
**Actual Tegal Regency Government Expenditures by Kind of
Expenditures, 2016–2019**

Jenis Pendapatan Kind of Revenues	2016	2017
(1)	(2)	(3)
1. Belanja Tidak Langsung/Indirect Expenditures	1 477 182 958 527,00	1 435 900 459 681,00
1.1 Belanja Pegawai/Personnel Expenditures	1 085 026 104 926,00	969 159 817 411,00
1.2 Belanja Bunga/Interest Expenditures	-	-
1.3 Belanja Subsidi/Subsidies Expenditures	-	-
1.4 Belanja Hibah/Grant Expenditures	17 124 000 000,00	46 171 465 900,00
1.5 Belanja Bantuan Sosial/Social Aid Expenditures	15 868 428 000,00	16 837 300 000,00
1.6 Belanja Bagi Hasil/Sharing Fund Expenditure	8 906 448 453,00	9 980 183 500,00
1.7 Belanja Bantuan Keuangan/Financial Aids Expenditures	343 020 582 921,00	386 059 908 954,00
1.8 Belanja Tidak Terduga/Unpredicted Expenditures	7 237 394 227,00	7 691 783 916,00
2. Belanja Langsung/Direct Expenditures	944 945 565 552,00	1 017 104 078 581,00
2.1 Belanja Pegawai/Personnel Expenditures	56 946 320 765,00	93 030 486 098,00
2.2 Belanja Barang dan Jasa/Goods and Services Expenditures	371 356 933 973,00	486 314 689 674,00
2.3 Belanja Modal/Capital Expenditure	516 642 310 814,00	437 758 902 809,00
Jumlah/Total	2 422 128 524 079,00	2 453 004 538 262,00

Lanjutan Tabel/Continued Table 2.4.2

Jenis Pendapatan Kind of Revenues	2018	2019
(1)	(4)	(5)
1. Belanja Tidak Langsung/Indirect Expenditures	1 535 069 649 370,00	1 637 467 847 000,00
1.1 Belanja Pegawai/Personnel Expenditures	999 962 632 254,00	1 064 067 239 000,00
1.2 Belanja Bunga/Interest Expenditures	-	-
1.3 Belanja Subsidi/Subsidies Expenditures	-	-
1.4 Belanja Hibah/Grant Expenditures	62 658 367 142,00	35 157 800 000,00
1.5 Belanja Bantuan Sosial/Social Aid Expenditures	20 064 800 000,00	22 826 400 000,00
1.6 Belanja Bagi Hasil/Sharing Fund Expenditure	9 012 448 100,00	10 029 933 000,00
1.7 Belanja Bantuan Keuangan/Financial Aids Expenditures	439 235 325 874,00	499 386 475 000,00
1.8 Belanja Tidak Terduga/Unpredicted Expenditures	4 136 076 000,00	6 000 000 000,00
2. Belanja Langsung/Direct Expenditures	1 040 550 853 672,00	1 229 295 636 000,00
2.1 Belanja Pegawai/Personnel Expenditures	108 055 849 411,00	120 880 947 000,00
2.2 Belanja Barang dan Jasa/Goods and Services Expenditures	514 511 982 326,00	626 633 536 000,00
2.3 Belanja Modal/Capital Expenditure	417 983 021 935,00	481 781 153 000,00
Jumlah/Total	2 575 620 503 042,00	2 866 763 483 000,00

Catatan/Note:

Sumber/Source: Badan Pengelolaan Keuangan dan Aset Daerah Kabupaten Tegal

Bekerja
Working

645 698 Orang



Pengangguran Terbuka
Unemployment

57 742 orang



PENDUDUK 15 TAHUN KE ATAS MENURUT KEGIATAN NYA
Population 15 years and over according to their activities

<https://tegalkab.bps.go.id>

PENJELASAN TEKNIS**TECHNICAL NOTES**

1. Sumber utama data kependudukan adalah sensus penduduk yang dilaksanakan setiap sepuluh tahun sekali. Di dalam sensus penduduk, pencacahan dilakukan terhadap seluruh penduduk yang berdomisili di wilayah teritorial Indonesia termasuk warga negara asing kecuali anggota korps diplomatik negara sahabat beserta keluarganya. Metode pengumpulan data dalam sensus dilakukan dengan wawancara antara petugas sensus dengan responden dan juga melalui e-census. Pencatatan penduduk menggunakan konsep usual residence, yaitu konsep di mana penduduk biasa bertempat tinggal. Bagi penduduk yang bertempat tinggal tetap dicacah di mana mereka biasa tinggal, sedangkan untuk penduduk yang tidak bertempat tinggal tetap dicacah di tempat di mana mereka ditemukan petugas sensus, pada malam 'Hari Sensus' Termasuk penduduk yang tidak bertempat tinggal tetap adalah tuna wisma, awak kapal berbendera Indonesia, penghuni perahu/rumah apung, masyarakat terpencil/terasing, dan pengungsi. Bagi mereka yang mempunyai tempat tinggal tetap dan sedang bepergian ke luar wilayah lebih dari enam bulan, tidak dicacah di tempat

1. *The main source of demographic data is population census, which is conducted every ten years. The population census enumerates all residents who domicile in the entire territory of Indonesia including foreign citizens except the diplomatic corps members and their families. The method of data collection in a population census involves interviewing respondents and conducting e-census. Enumeration of the population uses the concept of "usual residence", which is the concept of "places where people usually live" De jure was applied to the permanent residents, while de facto was applied to non-permanent residents The permanent residents were enumerated in place where they normally live, the non-permanent residents were enumerated where they were found by the enumerators, on the night of 'Census Date' The non permanent residents include homeless people, ship crew, boat people, remote area community, and internally displaced persons. Those who had permanent residence and had been travelling away from their home for six months or more were not enumerated in their permanent place, but in the place where they were during the census. For the periods where the population census is not conducted, population*

tinggalnya, tetapi dicacah di tempat tujuannya. Untuk tahun yang tidak dilaksanakan sensus penduduk, data kependudukan diperoleh dari hasil proyeksi penduduk. Proyeksi penduduk merupakan suatu perhitungan ilmiah yang didasarkan pada asumsi dari komponen-komponen perubahan penduduk, yaitu kelahiran, kematian, dan migrasi. Proyeksi penduduk Indonesia 2010–2035 menggunakan data dasar penduduk hasil SP2010.

2. Penduduk Indonesia adalah semua orang yang berdomisili di wilayah teritorial Indonesia selama 6 bulan atau lebih dan atau mereka yang berdomisili kurang dari 6 bulan tetapi bertujuan menetap.
3. Laju pertumbuhan penduduk adalah angka yang menunjukkan persentase penambahan penduduk dalam jangka waktu tertentu.
4. Kepadatan penduduk adalah rasio banyaknya penduduk per kilometer persegi.
5. Rasio jenis kelamin adalah perbandingan antara penduduk laki-laki dan penduduk perempuan pada suatu wilayah dan waktu tertentu, Biasanya dinyatakan dengan banyaknya penduduk laki-laki untuk 100 penduduk perempuan.

projection is done to estimate population during those years. The population projection is an estimate based on the demographic components, such as birth, death, and migration, Indonesia's 2010–2035 population projection used the 2010 Population Census as the base population.

2. *The population of Indonesia are all residents of the entire territory of Indonesia who have stayed for six months or longer, and those who intended to stay more than six months even though their length of stay is less than six months.*
3. *The growth rate of population is the number that show percentage of population growth within a specified period.*
4. *Population density is ratio of population per square kilometre.*
5. *Sex ratio is the ratio of males population to females population in a given area and time, usually expressed as the number of males for every 100 females.*

ULASAN

DESCRIPTION

Penduduk Kabupaten Tegal berdasarkan data registrasi penduduk dari Dinas Kependudukan dan Pencatatan Sipil tahun 2019 sebanyak 1.573.087 jiwa yang terdiri atas 801.378 jiwa penduduk laki-laki dan 771.709 jiwa penduduk perempuan. Dibandingkan dengan 2018, penduduk Tegal mengalami pertumbuhan sebesar 1,43 persen. Sementara itu besarnya angka rasio jenis kelamin tahun 2019 penduduk laki-laki terhadap penduduk perempuan sebesar 103,84.

Kepadatan penduduk di Kabupaten Tegal tahun 2019 mencapai 1.790 jiwa/km². Kepadatan Penduduk di 18 kecamatan cukup beragam dengan kepadatan penduduk tertinggi terletak di kecamatan Slawi dengan kepadatan sebesar 5.675 jiwa/km² dan terendah di Kecamatan Kedungbanteng sebesar 516 jiwa/km².

Ketenagakerjaan

Jumlah Pencari Kerja Terdaftar di Kabupaten Tegal Pada Dinas Perindustrian dan Tenaga Kerja Kabupaten Tegal pada Tahun 2019 sebesar 10.432 pekerja terdiri dari 5.148 laki-laki dan 5.284 perempuan.

Proporsi terbesar pencari kerja yang mendaftar pada dinas Perindustrian dan Tenaga Kerja berpendidikan terakhir SMK yaitu sebesar 61,76 persen (6.443 orang).

Berdasarkan hasil survei yang dilaksanakan Badan Pusat Statistik Kabupaten Tegal, angkatan kerja

Tegal regency population based on the population Registrasi from the Population and Civil Registration Office in 2019 as much as 1,573,087 inhabitants consisting of 801,378 people, were male and 771,709 female inhabitants. Compared with the 2018, Tegal population grew by 1.43 percent. Meanwhile large numbers in 2019 the sex ratio of males to female residents is 103.84.

The population density in Tegal regency in 2019 reached 1,790 inhabitants / km². Population density in the 18 subdistricts is quite diverse with the highest population density is in the subdistrict of Slawi with a population density of 5,675 inhabitants / km² and the lowest in Kedungbanteng of 516 people / km².

Employment

Number of Registered Job Seekers in Tegal On Industri and Labor Services of Tegal Regency in 2019 amounted to 10,432 workers consisted of 5,148 men and 5,284 women.

The largest proportion of job seekers who register with the department of Industri and Labor Last educated vocational school that is equal to 61.76 percent (6,443 people).

According to the survey conducted BPS-Statistics of Tegal,

di Kabupaten Tegal tahun 2019 mencapai 703.440 orang, dengan Tingkat Partisipasi Angkatan Kerja (TPAK) sebesar 66,24 persen, Tingkat Pengangguran Terbuka (TPT) sebesar 8,21 persen.

the workforce in Tegal regency in 2019 reached 703,440 people, with the Labor Force Participation Rate (LFPR) of 66.24 percent, Unemployment Rate (TPT) of 8.21 percent.

<https://tegakab.bps.go.id>

3.1 PENDUDUK POPULATION

Tabel 3.1.1 Penduduk, Laju Pertumbuhan Penduduk per Tahun, Distribusi Persentase Penduduk, Kepadatan Penduduk, Rasio Jenis Kelamin Penduduk Menurut Kecamatan di Kabupaten Tegal, 2019
Population, Annual Population Growth Rate, Percentage Distribution of Population, Population Density, and Population Sex Ratio by Subdistrict in Tegal Regency, 2019

Kecamatan Subdistrict	Penduduk Population	Laju Pertumbuhan Penduduk per Tahun 2018–2019 Annual Population Growth Rate (%) 2018–2019
(1)	(2)	(3)
010. Margasari	107 485	0,86
020. Bumijawa	93 896	2,49
030. Bojong	71 500	1,96
040. Balapulang	92 293	0,79
050. Pagerbarang	62 590	0,74
060. Lebaksiu	95 055	1,25
070. Jatinegara	59 358	1,07
080. Kedungbanteng	45 208	0,69
090. Pangkah	111 908	1,07
100. Slawi	77 349	1,12
110. Dukuwaru	67 442	1,16
120. Adiwerna	129 751	1,53
130. Dukuhturi	98 042	1,67
140. Talang	103 030	2,35
150. Tarub	85 872	1,73
160. Kramat	113 914	1,17
170. Suradadi	92 063	1,67
180. Warureja	66 331	1,88
Kabupaten Tegal	1 573 087	1,43
Hasil Registrasi/Registration Result	1 573 087	1,43
Hasil Proyeksi ¹ /Projection Result ¹	1 440 698	0,24

Lanjutan Tabel/Continued Table 3.1.1

Kecamatan Subdistrict	Persentase Penduduk Percentage of Total Population	Kepadatan Penduduk per km² Population Density per sq.km
(1)	(4)	(5)
010. Margasari	6,83	1 238
020. Bumijawa	5,97	1 060
030. Bojong	4,55	1 222
040. Balapulang	5,87	1 232
050. Pagerbarang	3,98	1 456
060. Lebaksiu	6,04	2 321
070. Jatinegara	3,77	746
080. Kedungbanteng	2,87	516
090. Pangkah	7,11	3 151
100. Slawi	4,92	5 675
110. Dukuhwaru	4,29	2 537
120. Adiwerna	8,25	5 438
130. Dukuhturi	6,23	5 609
140. Talang	6,55	5 609
150. Tarub	5,46	3 202
160. Kramat	7,24	2 960
170. Suradadi	5,85	1 652
180. Warureja	4,22	1 065
Kabupaten Tegal	100	1 790
Hasil Registrasi/Registration Result	100	1 790
Hasil Proyeksi ¹ /Projection Result ¹	100	1 639

Lanjutan Tabel/*Continued Table* 3.1.1

Kecamatan Subdistrict	Rasio Jenis Kelamin Population Sex Ratio
(1)	(6)
010. Margasari	102,98
020. Bumijawa	106,73
030. Bojong	106,00
040. Balapulang	103,96
050. Pagerbarang	102,47
060. Lebaksiu	101,44
070. Jatinegara	106,18
080. Kedungbanteng	103,33
090. Pangkah	103,64
100. Slawi	100,27
110. Dukuwaru	102,72
120. Adiwerna	104,66
130. Dukuhturi	105,61
140. Talang	105,10
150. Tarub	103,06
160. Kramat	101,99
170. Suradadi	104,88
180. Warureja	104,27
Kabupaten Tegal	103,84
Hasil Registrasi/ <i>Registration Result</i>	103,84
Hasil Proyeksi ¹ / <i>Projection Result</i> ¹	98,77

Catatan/*Note*: ¹Data dari Hasil Proyeksi Penduduk Indonesia 2010–2035 (Pertengahan tahun/Juni)/*Data from the result of Indonesia Population Projection 2010–2035 (mid year/June)*

Sumber/*Source*: Dinas Kependudukan dan Pencatatan Sipil Kabupaten Tegal

3.2 KETENAGAKERJAAN EMPLOYMENT

Tabel 3.2.1 Jumlah Penduduk Berumur 15 Tahun Keatas Menurut Jenis Kegiatan Selama Seminggu yang Lalu dan Jenis Kelamin di Kabupaten Tegal, 2019
Population Aged 15 Years and Over by Type of Activity During The Previous Week and Sex in Tegal Regency, 2019

Kegiatan Utama <i>Main Activity</i>	Jenis Kelamin/Sex		
	Laki-Laki <i>Male</i>	Perempuan <i>Female</i>	Jumlah <i>Total</i>
(1)	(2)	(3)	(4)
Angkatan Kerja <i>Economically Active</i>	425 750	277 690	703 440
Bekerja/ <i>Working</i>	387 024	258 674	645 698
Pengangguran Terbuka <i>Unemployment</i>	38 726	19 016	57 742
Bukan Angkatan Kerja <i>Economically Inactive</i>	95 055	263 516	358 571
Sekolah/ <i>Attending School</i>	40 127	33 441	73 568
Mengurus Rumah Tangga <i>Housekeeping</i>	22 029	201 768	223 797
Lainnya/ <i>Others</i>	32 899	28 307	61 206
Jumlah/Total	520 805	541 206	1 062 011

Catatan/Note:

Sumber/Source: BPS, Survei Angkatan Kerja Nasional (Sakernas) Agustus/BPS-Statistics Indonesia, August National Labor Force Survey

Tabel 3.2.2
Table

Penduduk Berumur 15 Tahun ke Atas Menurut Pendidikan Tertinggi yang Ditamatkan dan Jenis Kegiatan Selama Seminggu yang Lalu di Kabupaten Tegal, 2019
Population 15 Years of Age and Over by Educational Attainment and Type of Activity During the Previous Week in Tegal Regency, 2019

Pendidikan Tertinggi yang Ditamatkan ¹ <i>Educational Attainment¹</i>	Angkatan Kerja/ <i>Economically Active</i>			Persentase Bekerja terhadap Angkatan Kerja <i>Percentage of Working to Economically Active</i>
	Bekerja <i>Working</i>	Pengangguran ² <i>Unemployment²</i>	Jumlah Angkatan Kerja <i>Total of Economically</i>	
(1)	(2)	(3)	(4)	(5)
0	352 068	16 428	368 496	95,54
1	122 692	17 213	139 905	87,70
2	127 341	22 059	149 400	85,23
3	43 597	2 042	45 639	95,53
Jumlah/Total	645 698	57 742	703 440	91,79

Lanjutan Tabel/Continued Table 3.2.2

Pendidikan Tertinggi yang Ditamatkan ¹ <i>Educational Attainment</i> ¹	Bukan Angkatan Kerja <i>Not Economically Active</i>	Jumlah Penduduk Usia Kerja	Persentase Angkatan Kerja terhadap Penduduk Usia Kerja <i>Percentage of Economically Active to Working Age Population</i>
(1)	(6)	(7)	(8)
0	197 152	565 648	65,15
1	102 092	241 997	57,81
2	52 371	201 771	74,04
3	6 956	52 595	86,77
Jumlah/Total	358 571	1 062 011	66,24

- Catatan/Note: ¹ 0. ≤ Sekolah Dasar (SD)/≤ *Primary School*
 1. Sekolah Menengah Pertama/*Junior High School*
 2. Sekolah Menengah Atas/*Senior High School*
 3. Perguruan Tinggi/*Collage*
- ² 1. Mencari pekerjaan/*Looking for work*
 2. Mempersiapkan usaha/*Establishing a new business/firm*
 3. Merasa tidak mungkin mendapat pekerjaan/*Hopeless of job*
 4. Sudah punya pekerjaan tetapi belum mulai bekerja/*Have a job in future start*

Sumber/Source: BPS, Survei Angkatan Kerja Nasional (Sakernas) Agustus/BPS-Statistics Indonesia, August National Labor Force Survey

Tabel
Table 3.2.3

Penduduk Berumur 15 Tahun Ke Atas yang Bekerja Selama Seminggu yang Lalu Menurut Status Pekerjaan Utama dan Jenis Kelamin di Kabupaten Tegal, 2019
Population 15 Years of Age and Over who Worked During The Previous Week by Main Employment Status and Sex in Tegal Regency, 2019

Status Pekerjaan Utama <i>Main Employment Status</i>	Laki-Laki <i>Male</i>	Perempuan <i>Female</i>	Jumlah <i>Total</i>
(1)	(2)	(3)	(4)
Berusaha sendiri <i>Own account worker</i>	99 149	87 408	186 557
Berusaha dibantu buruh tidak tetap/buruh tidak dibayar <i>Employer assisted by temporary worker/unpaid worker</i>	36 529	31 519	68 048
Berusaha dibantu buruh tetap/buruh dibayar <i>Employer assisted by permanent worker/paid worker</i>	18 411	6 103	24 514
Buruh/Karyawan/Pegawai/ <i>Employee</i>	145 238	82 837	228 075
Pekerja bebas <i>Casual worker</i>	69 418	21 423	90 841
Pekerja keluarga/tak dibayar <i>Family worker/unpaid worker</i>	18 279	29 384	47 663
Jumlah/Total	387 024	258 674	645 698

Catatan/Note:

Sumber/Source: BPS, Survei Angkatan Kerja Nasional (Sakernas) Agustus/BPS-Statistics Indonesia, August National Labor Force Survey

Tabel
Table 3.2.4**Penduduk Berumur 15 Tahun Ke Atas yang Bekerja Selama Seminggu yang Lalu Menurut Status Pekerjaan Utama dan Lapangan Pekerjaan Utama di Kabupaten Tegal, 2019*****Population 15 Years of Age and Over who Worked During The Previous Week by Main Employment Status and Main Job Field in Tegal Regency, 2019***

Status Pekerjaan Utama <i>Main Employment Status</i>	Lapangan Pekerjaan Utama					Jumlah
	Pertanian	Industri	Perdagangan	Jasa	Lainnya	
(1)	(2)	(3)	(4)	(5)	(6)	(7)
Berusaha sendiri <i>Own account worker</i>	25 643	32 761	98 261	7 771	22 121	186 557
Berusaha dibantu buruh tidak tetap/ buruh tidak dibayar <i>Employer assisted by temporary worker/ unpaid worker</i>	24 891	6.407	31 561	3 605	1 584	68 048
Berusaha dibantu buruh tetap/buruh dibayar <i>Employer assisted by permanent worker/ paid worker</i>	3 504	4.115	13 538	1 217	2.140	24 514
Buruh/Karyawan/Pegawai/ <i>Employee</i>	5 783	72 801	48 907	67 094	33 490	228 075
Pekerja bebas <i>Casual worker</i>	36 760	6 587	2 688	6 457	38 349	90 841
Pekerja keluarga/tak dibayar <i>Family worker/unpaid worker</i>	15 753	5 223	24 493	730	1 464	47 663
Jumlah/Total	112 334	127 894	219 448	86 874	99 148	645 698

Catatan/Note:

Sumber/Source: BPS, Survei Angkatan Kerja Nasional (Sakernas) Agustus/BPS-Statistics Indonesia, August National Labor Force Survey

Tabel
Table 3.2.5

Penduduk Berumur 15 Tahun Ke Atas yang Bekerja Selama Seminggu yang Lalu Menurut Jumlah Jam Kerja pada Pekerjaan Utama dan Lapangan Pekerjaan Utama di Kabupaten Tegal, 2019
Population 15 Years of Age and Over who Worked During The Previous Week by Number of Hours Worked in the Main Job and Main Employment in Tegal Regency, 2019

Jumlah Jam Kerja pada Pekerjaan Utama	Lapangan Pekerjaan Utama					Jumlah
	Pertanian	Industri	Perdagangan	Jasa	Lainnya	
(1)	(2)	(3)	(4)	(5)	(6)	(7)
0 *)	4 194	6 164	5 375	3 701	2 167	21 601
1 - 14	12 191	8 101	13 393	6 791	1 561	42 037
15 - 34	32 758	20 032	39 242	21 004	15 512	128 548
35 +	63 191	93 597	161 438	55 378	79 908	453 512
Jumlah/Total	112 334	127 894	219 448	86 874	99 148	645 698

Catatan/Note:

Sumber/Source: BPS, Survei Angkatan Kerja Nasional (Sakernas) Agustus/BPS-Statistics Indonesia, August National Labor Force Survey

Tabel
Table 3.2.6

Penduduk Berumur 15 Tahun Ke Atas yang Bekerja Selama Seminggu yang Lalu Menurut Lapangan Pekerjaan Utama dan Pendidikan Tertinggi yang Ditamatkan di Kabupaten Tegal, 2019
Population 15 Years of Age and Over who Worked During The Previous Week by Number of Hours Worked in the Main Employment and Educational Attainment in Tegal Regency, 2019

Lapangan Pekerjaan Utama	Pendidikan Tertinggi yang Ditamatkan				Jumlah
	≤ Sekolah Dasar (SD)	Sekolah Menengah Pertama (SMP)	Sekolah Menengah Atas (SMA)	Perguruan Tinggi (PT)	
(1)	(2)	(3)	(4)	(5)	(6)
Pertanian	97 727	9 666	3 843	1 098	112 334
Industri	72 049	26 474	27 074	2 297	127 894
Perdagangan	103 073	47 997	59 331	9 047	219 448
Jasa	23 617	13 026	20 326	29 905	86 874
Lainnya	55 602	25 529	16 767	1 250	99 148
Jumlah/Total	352 068	122 692	127 341	43 597	645 698

Catatan/Note:

Sumber/Source: BPS, Survei Angkatan Kerja Nasional (Sakernas) Agustus/BPS-Statistics Indonesia, August National Labor Force Survey

Tabel
Table 3.2.7

Penduduk Berumur 15 Tahun Ke Atas yang Bekerja Menurut Kelompok Umur dan Jumlah Jam Kerja Seluruhnya di Kabupaten Tegal, 2019
Population 15 Years of Age and Over who Worked During The Previous Week by Age Group and Total Working Hours in Tegal Regency, 2019

Kelompok Umur Age Group	Jumlah Jam Kerja Seluruhnya				Jumlah
	0 *)	1 - 14	15 -34	35+	
(1)	(2)	(3)	(4)	(5)	(6)
15 - 19	0	3 019	3 770	18 476	25 265
20 - 24	2 418	3 136	7 364	50 587	63 505
25 - 29	1 888	3 804	12 079	48 239	66 010
30 - 34	3 373	4 206	12 405	55 166	75 150
35 - 39	1 736	4 117	12 849	56 968	75 670
40 - 44	1 796	2 894	11 452	56 241	72 383
45 - 49	387	3 653	10 181	48 144	62 365
50 - 54	3 361	2 726	13 342	43 908	63 337
55 - 59	864	2 877	11 681	35 030	50 452
60 +	5 778	8 786	22 678	54 319	91 561
Jumlah/Total	21 601	39 218	117 801	467 078	645 698

Catatan/Note:

Sumber/Source: BPS, Survei Angkatan Kerja Nasional (Sakernas) Agustus/BPS-Statistics Indonesia, August National Labor Force Survey

Tabel
Table 3.2.8

Penduduk Berumur 15 Tahun Ke Atas yang Bekerja Selama Seminggu yang Lalu Menurut Status Pekerjaan Utama dan Pendidikan Tertinggi yang Ditamatkan di Kabupaten Tegal, 2019
Population 15 Years of Age and Over who Worked During The Previous Week by Main Employment Status and Educational Attainment in Tegal regency, 2019

Status Pekerjaan Utama <i>Main Employment Status</i>	Pendidikan Tertinggi yang Ditamatkan				Jumlah
	≤ Sekolah Dasar (SD)	Sekolah Menengah Pertama (SMP)	Sekolah Menengah Atas (SMA)	Perguruan Tinggi (PT)	
(1)	(2)	(3)	(4)	(5)	(6)
Berusaha sendiri <i>Own account worker</i>	113 716	39 842	30 435	2 564	186 557
Berusaha dibantu buruh tidak tetap/buruh tidak dibayar <i>Employer assisted by temporary worker/unpaid worker</i>	44 878	8 472	12 639	2 059	68 048
Berusaha dibantu buruh tetap/buruh dibayar <i>Employer assisted by permanent worker/paid worker</i>	13 631	3 865	5 553	1 465	24 514
Buruh/Karyawan/Pegawai/ <i>Employee</i>	87 140	39 353	65 175	36 407	228 075
Pekerja bebas <i>Casual worker</i>	65 663	17 717	7 461	0	90 841
Pekerja keluarga/tak dibayar <i>Family worker/unpaid worker</i>	27 040	13 443	6 078	1 102	47 663
Jumlah/Total	352 068	122 692	127 341	43 597	645 698

Catatan/Note:

Sumber/Source: BPS, Survei Angkatan Kerja Nasional (Sakernas) Agustus/BPS-Statistics Indonesia, August National Labor Force Survey

Tabel
Table 3.2.9

Jumlah Pencari Kerja Terdaftar Menurut Tingkat Pendidikan Tertinggi yang Ditamatkan dan Jenis Kelamin di Kabupaten Tegal Tahun 2019
Number of Registered Job Applicants by Educational Attainment and Sex in Tegal Regency, 2019

Bulan Month	Jenis Kelamin		
	Laki-laki	Perempuan	Jumlah
(1)	(2)	(3)	(4)
Tidak/Belum Pernah Sekolah No Schooling	TDK ADA	TDK ADA	TDK ADA
Tidak/Belum Tamat SD Not Yet Completed Primary School	TDK ADA	TDK ADA	TDK ADA
Sekolah Dasar/Primary School	27	37	64
Sekolah Menengah Pertama Junior High School	159	137	296
Sekolah Menengah Atas Senior High School	1086	1062	2148
Sekolah Menengah Atas Kejuruan/ Vocational Senior High School	3256	3187	6443
Diploma I/II/III/DIV/Akademi Diploma I/II/III//DIV/Academy	221	369	590
Universitas/University	399	492	891
Jumlah	5 148	5 284	10 432

Catatan/Note: Data tersebut sesuai yang terdaftar di Dinas Perindustrian dan Tenaga Kerja Kabupaten Tegal
Sumber/Source: Dinas Perindustrian dan Tenaga Kerja Kabupaten Tegal

Tabel 3.2.10 Jumlah Pencari Kerja Terdaftar, Lowongan Kerja Terdaftar, dan Penempatan/Pemenuhan Tenaga Kerja Menurut Jenis Kelamin, 2019
Number of Registered Job Seekers, Registered Job Vacancies, and Placement/Fulfillment of Workers by Gender, 2019

Bulan Month	Pencari Kerja		
	Laki-laki	Perempuan	Jumlah
(1)	(2)	(3)	(4)
01. Januari/January	792	841	1 633
02. Februari/February	323	252	575
03. Maret/March	313	231	544
04. April/April	257	176	433
05. Mei/May	818	711	1 529
06. Juni/June	615	498	1 113
07. Juli/July	237	208	445
08. Agustus/August	433	411	844
09. September/September	346	420	766
10. Oktober/October	387	502	889
11. November/November	298	257	555
12. Desember/December	329	777	1 106
Jumlah	5 148	5 284	10 432

Lanjutan Tabel/*Continued Table* 3.2.10

Bulan <i>Month</i>	Lowongan		
	Laki-laki	Perempuan	Jumlah
(1)	(5)	(6)	(7)
01. Januari/ <i>January</i>	70	95	165
02. Februari/ <i>February</i>	267	467	734
03. Maret/ <i>March</i>	104	156	260
04. April/ <i>April</i>	15	69	84
05. Mei/ <i>May</i>	22	49	71
06. Juni/ <i>June</i>	15	15	30
07. Juli/ <i>July</i>	251	138	389
08. Agustus/ <i>August</i>	3	38	41
09. September/ <i>September</i>	83	59	142
10. Oktober/ <i>October</i>	40	45	85
11. November/ <i>November</i>	50	90	140
12. Desember/ <i>December</i>	12	584	596
Jumlah	932	1 805	2 737

Lanjutan Tabel/*Continued Table* 3.2.10

Bulan Month	Penempatan Melalui Fasilitas					
	AKL (Antar Kerja Lokal)			AKAD (Antar Kerja Antar Daerah)		
	L	P	L+P	L	P	L+P
(1)	(8)	(9)	(10)	(11)	(12)	(13)
01. Januari/ <i>January</i>	120	182	302	0	0	0
02. Februari/ <i>February</i>	3	18	21	167	267	434
03. Maret/ <i>March</i>	31	60	91	65	30	95
04. April/ <i>April</i>	2	23	25	25	12	37
05. Mei/ <i>May</i>	8	6	14	0	0	0
06. Juni/ <i>June</i>	1	7	8	0	0	0
07. Juli/ <i>July</i>	72	32	104	166	49	215
08. Agustus/ <i>August</i>	0	0	0	0	0	0
09. September/ <i>September</i>	45	11	56	21	9	30
10. Oktober/ <i>October</i>	3	1	4	23	12	35
11. November/ <i>November</i>	0	48	48	22	10	32
12. Desember/ <i>December</i>	2	504	506	5	49	54
Jumlah	287	892	1 179	494	438	932

Lanjutan Tabel/*Continued Table* 3.2.10

Bulan Month	Penempatan Melalui Fasilitas					
	AKAN (Antar Kerja Antar Negara)			Jumlah		
	L	P	L+P	L	P	L+P
(1)	(14)	(15)	(16)	(17)	(18)	(19)
01. Januari/ <i>January</i>	23	104	127	143	286	429
02. Februari/ <i>February</i>	23	72	95	193	357	550
03. Maret/ <i>March</i>	1	63	64	97	153	250
04. April/ <i>April</i>	5	59	64	32	94	126
05. Mei/ <i>May</i>	14	43	57	22	49	71
06. Juni/ <i>June</i>	2	48	50	3	55	58
07. Juli/ <i>July</i>	8	52	60	246	133	379
08. Agustus/ <i>August</i>	3	38	41	3	38	41
09. September/ <i>September</i>	1	34	35	67	54	121
10. Oktober/ <i>October</i>	4	22	26	30	35	65
11. November/ <i>November</i>	4	21	25	26	79	105
12. Desember/ <i>December</i>	0	25	25	7	578	585
Jumlah	88	581	669	869	1911	2780

Catatan/*Note*: Data tersebut sesuai yang terdaftar di Dinas Perindustrian dan Tenaga Kerja Kabupaten Tegal

Sumber/*Source*: Dinas Perindustrian dan Tenaga Kerja Kabupaten Tegal

Tabel 3.2.11 **Perkembangan Kesejahteraan Buruh Perusahaan di Kabupaten Tegal Tahun 2016-2019**
Table *Developments Company Labor Welfare in Tegal Regency, 2016-2019*

Jenis Kesejahteraan <i>Kind of Welfare</i>	Satuan <i>Unit</i>	Tahun/Year			
		2016	2017	2018	2019
(1)	(2)	(3)	(4)	(5)	(6)
01. BPJS Ketenagakerjaan	Badan Usaha	1 261	1 321	2 545	2 913
	Orang	25 168	24 614	47 177	48 703
02. Koperasi Karyawan	Perusahaan	16	16	10	12
03. Upah Minimum Regional (UMR)	Rp. / Hari	54 920	60 000	65 000	70 000
	Rp. / Bulan	1 373 000	1 487 000	1 617 000	1 747 000

Catatan/Note:

Sumber/Source: Dinas Perindustrian dan Tenaga Kerja Kabupaten Tegal



Rumah Sakit **8**
Hospital



Poliklinik **39**
Polyclinic



Puskesmas **29**
Public health center



Puskesmas Pembantu **56**
Subsidiary of Public Health Center



Aptik **94**
Pharmacy

SARANA KESEHATAN
Health facility

<https://tegalkab.bps.go.id>

PENJELASAN TEKNIS

1. Tidak/belum pernah sekolah adalah mereka yang tidak pernah atau belum pernah terdaftar dan tidak pernah atau belum pernah aktif mengikuti pendidikan di suatu jenjang pendidikan formal Termasuk juga yang tamat/belum tamat taman kanak-kanak tetapi tidak melanjutkan ke sekolah dasar.
2. Masih bersekolah adalah mereka yang terdaftar dan aktif mengikuti pendidikan formal dan nonformal (Paket A, B, atau C), baik pendidikan dasar, menengah maupun pendidikan tinggi Bagi mahasiswa yang sedang cuti dianggap masih bersekolah.
3. Tidak bersekolah lagi adalah mereka yang pernah terdaftar dan aktif mengikuti pendidikan di suatu jenjang pendidikan formal dan nonformal (Paket A, B, atau C), tetapi pada saat pencacahan tidak lagi terdaftar dan tidak aktif mengikuti pendidikan.
4. Tamat sekolah adalah menyelesaikan pelajaran yang ditandai dengan lulus ujian akhir pada kelas atau tingkat terakhir suatu jenjang pendidikan di sekolah negeri maupun swasta dengan mendapatkan tanda tamat belajar/ijazah. Seseorang yang belum mengikuti pelajaran pada kelas tertinggi tetapi telah

TECHNICAL NOTES

1. *Not/never attending school is someone who has never attended or never been registered in a formal education, such as primary, secondary, and tertiary education Those who just completed kindergarten are considered as never attended school.*
2. *Attending school is someone who is currently attending primary, secondary, or tertiary education, including package A, package B, or package C College student who postpones his/her study is considered as attending school.*
3. *Not attending school anymore is someone who had enrolled and participated in formal and non-formal education in the past including package A, package B, or package C, but currently does not attend school.*
4. *Completed particular level of education is someone who has completed particular level of education in private or public school and accepting graduation certificate Someone who has never attended the highest grade but passed the final exam is considered as completed particular level of education.*
5. *Hospital is a place for health check, usually controlled/supervised by doctors/medical personnel to serve the ill patients to get outpatient or*

- mengikuti ujian akhir dan lulus dianggap tamat sekolah.
5. Rumah Sakit adalah tempat pemeriksaan dan perawatan kesehatan, biasanya berada di bawah pengawasan dokter/tenaga medis, yang melayani penderita yang sakit untuk berobat rawat jalan atau rawat inap.
 6. Rumah Sakit Bersalin adalah rumah sakit khusus untuk persalinan, dilengkapi pelayanan spesialis pemeriksaan kehamilan, persalinan, rawat inap dan rawat jalan ibu dan anak yang berada di bawah pengawasan dokter spesialis kandungan.
 7. Puskesmas (Pusat Kesehatan Masyarakat) adalah unit pelaksana teknis dinas kesehatan kabupaten/ kota yang mempunyai fungsi utama sebagai penyelenggara pelayanan kesehatan tingkat pertama. Wilayah kerja puskesmas maksimal adalah satu kecamatan dan untuk dapat menjangkau wilayah kerjanya, puskesmas mempunyai jaringan pelayanan yang meliputi unit Puskesmas Pembantu (Pustu), unit Puskesmas Keliling (Puskel), dan unit bidan desa/komunitas (Peraturan Menteri Kesehatan RI No 75 Tahun 2014 Tentang Pusat Kesehatan Masyarakat).
6. *Maternity Hospital is a specialized hospital for childbirth, has specialist inspection service to pregnancy, childbirth, hospitalization and outpatient for mothers and children that is under the supervision of an obstetrician.*
 7. *Public Health Center is technical implementation unit of regency health department that have the primary function as a first-level health care providers. The working area standard of public health center is one district and to reach their working areas, public health centers have a service network covering subsidiary of public health center, mobile public health center units, and midwife units (Regulation of the Minister of Health of Indonesia Number 75 Year 2014 about Public Health Center).*

ULASAN**DESCRIPTION****Pendidikan**

Pendidikan merupakan salah satu unsur penting dalam pembangunan, karena dengan pendidikan masyarakat akan semakin cerdas yang selanjutnya akan membentuk Sumber Daya Manusia yang berkualitas tinggi.

Jumlah sekolah, murid dan guru pada tingkatan SD tahun 2019/2020 sebanyak 701 gedung sekolah, setiap sekolah rata-rata menampung 186 siswa dan 10 guru, dimana setiap guru menanggung 19 siswa. Dari 113 sekolah SMP, rata-rata menampung 413 siswa dan tenaga pengajar 22 guru untuk setiap sekolah. Rasio murid terhadap guru adalah satu dibanding 19. Pada jenjang pendidikan SMA tahun 2019/2020 terdapat 27 gedung sekolah, setiap sekolah rata-rata menampung 420 siswa dan 23 guru dengan ratio murid terhadap guru adalah satu dibanding 19.

Kesehatan

Upaya peningkatan derajat kesehatan masyarakat terus dilakukan oleh pemerintah maupun swasta. Hal ini terlihat dari banyaknya sarana kesehatan maupun tenaga medis yang tersedia.

Pada tahun 2019 jumlah rumah sakit sebanyak 9 buah. Jumlah puskesmas sebanyak 29 buah yang tersebar di seluruh kecamatan dengan didukung tenaga kesehatan 72 dokter, 325 perawat dan 795 bidan.

Education

Education is an important element in development, due to the increasingly savvy public education which in turn will form the Human Resources are of high quality.

Number of schools, students and teachers at the elementary level in 2019/2020, is 701 schools, each school hold an average 186 students and 10 teachers, where each teacher to bear 19 students. Of the 113 junior high schools, an average of 413 accommodate students and faculty 22 teachers per school. The student-teacher ratio is one in 19. 2019/2020 In high school were 27 schools, each school holds an average of 420 students and 23 teachers with a student-teacher ratio is one in 19.

Health

Efforts to improve community health status continues to be done by the government and private sectors. This is evident from the number of health facilities and medical personnel available.

By 2019 the number of hospitals by 9 units. The number of health centers as many as 29 pieces scattered throughout the subdistrict with the support of 72 medical doctors, 325 nurses and 795 midwives.

Agama

Untuk meningkatkan kualitas umat beragama dan kepercayaan terhadap Tuhan Yang Maha Esa maka pembangunan dibidang agama tak bisa diabaikan. Dalam pelaksanaannya, dibutuhkan tempat untuk melaksanakan ibadah tersebut. Keberadaan tempat ibadah merupakan sarana pembentukan dan pembinaan moral yang tangguh. Jumlah tempat ibadah pada tahun 2019 sebanyak 4.643 buah, yang terdiri dari 4.621 Masjid dan Mushola, 15 Gereja Kristen dan Katholik, dan sisanya berupa Pura, Vihara dan klenteng.

Menunaikan rukun Islam yang kelima adalah dambaan setiap muslim, menunaikan ibadah haji bagi yang mampu dalam arti bukan hanya dari sisi materi/biaya saja, melainkan mampu secara mental, cukup bekal ibadah lainnya. Jemaah haji Kabupaten Tegal tahun 2019 sebanyak 1.001 jemaah.

Religion

To improve the quality of religious and belief in God Almighty, the development in the field of religion can not be ignored. In doing so, it takes place to perform the ritual. The existence of a place of worship is a means of formation and development of a strong moral The number of places of worship in 2019 as many as 4,643 pieces, consisting of 4,621 mosques and mosque, 15 Katholik and Christian Church, and the rest of the temple, monastery and klenteng.

Perform the fifth pillar of Islam that is the desire of every Muslim pilgrimage to those who were able in a sense not only in terms of material / cost only, but mentally capable, enough stock worship. Tegal regency pilgrims in 2019 as many as 1,001 pilgrims.

4.1 PENDIDIKAN EDUCATION

Tabel
Table 4.1.1

Jumlah Sekolah, Guru, dan Murid Taman Kanak-Kanak (TK) di Bawah Kementerian Pendidikan dan Kebudayaan Menurut Kecamatan di Kabupaten Tegal, 2018/2019 dan 2019/2020
Number of Schools, Teachers, and Pupils in Kindergarten Under The Ministry of Education and Culture by Subdistrict in Tegal Regency, 2018/2019 dan 2019/2020

Kecamatan Subdistrict	Sekolah/Schools					
	Negeri/Public		Swasta/Private		Jumlah/Total	
	2018/2019	2019/2020	2018/2019	2019/2020	2018/2019	2019/2020
(1)	(2)	(3)	(4)	(5)	(6)	(7)
010. Margasari	0	0	18	18	18	18
020. Bumijawa	0	0	9	9	9	9
030. Bojong	0	0	9	9	9	9
040. Balapulang	0	0	19	20	19	20
050. Pagerbarang	0	0	8	8	8	8
060. Lebaksiu	0	0	19	19	19	19
070. Jatinegara	0	0	9	9	9	9
080. Kedungbanteng	0	0	7	7	7	7
090. Pangkah	0	0	25	25	25	25
100. Slawi	1	1	24	25	25	26
110. Dukuhwaru	0	0	15	15	15	15
120. Adiwerna	0	0	32	32	32	32
130. Dukuhturi	0	0	19	19	19	19
140. Talang	0	0	27	26	27	26
150. Tarub	1	1	22	22	23	23
160. Kramat	0	0	33	33	33	33
170. Suradadi	0	0	21	21	21	21
180. Warureja	0	0	12	12	12	12
Kabupaten Tegal	2	2	328	329	330	331

Lanjutan Tabel/*Continued Table 4.1.1*

Kecamatan Subdistrict	Guru ¹ /Teachers ¹					
	Negeri/Public		Swasta/Private		Jumlah/Total	
	2018/2019	2019/2020	2018/2019	2019/2020	2018/2019	2019/2020
(1)	(8)	(9)	(10)	(11)	(12)	(13)
010. Margasari	0	0	59	75	59	75
020. Bumijawa	0	0	26	28	26	28
030. Bojong	0	0	27	33	27	33
040. Balapulang	0	0	52	67	52	67
050. Pagerbarang	0	0	23	22	23	22
060. Lebaksiu	0	0	65	70	65	70
070. Jatinegara	0	0	23	27	23	27
080. Kedungbanteng	0	0	26	30	26	30
090. Pangkah	0	0	85	104	85	104
100. Slawi	10	11	99	106	109	117
110. Dukuhwaru	0	0	63	85	63	85
120. Adiwerna	0	0	140	153	140	153
130. Dukuhturi	0	0	70	85	70	85
140. Talang	0	0	145	152	145	152
150. Tarub	9	10	56	72	65	82
160. Kramat	0	0	128	153	128	0
170. Suradadi	0	0	87	94	87	94
180. Warureja	0	0	30	43	30	43
Kabupaten Tegal	19	21	1 204	1 399	1 223	1 420

Lanjutan Tabel/*Continued Table* 4.1.1

Kecamatan Subdistrict	Murid/Students					
	Negeri/Public		Swasta/Private		Jumlah/Total	
	2018/2019	2019/2020	2018/2019	2019/2020	2018/2019	2019/2020
(1)	(14)	(15)	(16)	(17)	(18)	(19)
010. Margasari	0	0	1 145	1 090	1 145	1 090
020. Bumijawa	0	0	438	424	438	424
030. Bojong	0	0	458	500	458	500
040. Balapulang	0	0	1 114	1 118	1 114	1 118
050. Pagerbarang	0	0	287	298	287	298
060. Lebaksiu	0	0	1 112	1 054	1 112	1 054
070. Jatinegara	0	0	348	383	348	383
080. Kedungbanteng	0	0	380	360	380	360
090. Pangkah	0	0	1 482	1 393	1 482	1 393
100. Slawi	104	89	1 119	1 080	1 223	1 169
110. Dukuhwaru	0	0	1 004	1 070	1 004	1 070
120. Adiwerna	0	0	2 323	2 317	2 323	2 317
130. Dukuhturi	0	0	1 197	1 183	1 197	1 183
140. Talang	0	0	2 525	2 382	2 525	2 382
150. Tarub	127	129	978	1 006	1 105	1 135
160. Kramat	0	0	2 235	2 031	2 235	2 031
170. Suradadi	0	0	1 560	1 556	1 560	1 556
180. Warureja	0	0	528	569	528	569
Kabupaten Tegal	231	218	20 233	19 814	20 464	20 032

Catatan/Note: ¹ Jumlah guru termasuk kepala sekolah dan guru/*The total of teachers including headmaster and teacher*

Sumber/Source: Kementerian Pendidikan dan Kebudayaan, Data Semester Ganjil/*Ministry of Educations and Culture, Odd Semester Data*

Tabel
Table 4.1.2

**Jumlah Sekolah, Guru, dan Murid Raudatul Athfal (RA)
di Bawah Kementerian Agama Menurut Kecamatan di
Kabupaten Tegal, 2018/2019 dan 2019/2020**
*Number of Schools, Teachers, and Pupils in Raudatul Athfal
(RA) Under The Ministry of Religious Affairs by Subdistrict in
Tegal Regency, 2018/2019 dan 2019/2020*

Kecamatan Subdistrict	Sekolah/Schools		Guru/Teachers		Murid/Pupils	
	2018/2019	2019/2020	2018/2019	2019/2020	2018/2019	2019/2020
(1)	(2)	(3)	(4)	(5)	(6)	(7)
010. Margasari	10	10	35	49	689	674
020. Bumijawa	11	11	41	39	530	513
030. Bojong	6	6	18	25	411	401
040. Balapulang	4	4	22	20	238	245
050. Pagerbarang	2	2	6	8	107	117
060. Lebaksiu	12	13	49	51	578	673
070. Jatinegara	13	13	46	46	523	535
080. Kedungbanteng	2	2	11	10	93	115
090. Pangkah	11	11	52	55	882	927
100. Slawi	9	9	37	57	711	688
110. Dukuhwaru	3	3	15	13	204	214
120. Adiwerna	7	7	50	46	591	387
130. Dukuhturi	7	7	34	32	544	561
140. Talang	4	4	38	30	520	501
150. Tarub	10	11	56	55	651	734
160. Kramat	10	10	53	44	773	651
170. Suradadi	7	9	42	42	500	570
180. Warureja	3	3	19	18	205	215
Kabupaten Tegal	131	135	624	640	8 750	8 721

Catatan/Note:

Sumber/Source: Kementerian Agama, Data Semester Ganjil/Ministry of Religious Affairs, Odd Semester Data

Tabel
Table 4.1.3

**Jumlah Sekolah, Guru, dan Murid Sekolah Dasar (SD)
di Bawah Kementerian Pendidikan dan Kebudayaan
Menurut Kecamatan di Kabupaten Tegal, 2018/2019 dan
2019/2020**
*Number of Schools, Teachers, and Pupils in Primary Schools
Under The Ministry of Education and Culture by Subdistrict
in Tegal Regency, 2018/2019 dan 2019/2020*

Kecamatan Subdistrict	Sekolah/Schools					
	Negeri/Public		Swasta/Private		Jumlah/Total	
	2018/2019	2019/2020	2018/2019	2019/2020	2018/2019	2019/2020
(1)	(2)	(3)	(4)	(5)	(6)	(7)
010. Margasari	45	45	3	3	48	48
020. Bumijawa	50	50	0	0	50	50
030. Bojong	31	31	0	0	31	31
040. Balapulang	47	47	1	1	48	48
050. Pagerbarang	32	32	0	0	32	32
060. Lebaksiu	37	37	1	1	38	38
070. Jatinegara	34	34	2	2	36	36
080. Kedungbanteng	22	22	0	0	22	22
090. Pangkah	52	52	1	1	53	53
100. Slawi	37	37	6	6	43	43
110. Dukuwaru	28	28	0	0	28	28
120. Adiwerna	50	50	3	3	53	53
130. Dukuhturi	34	34	3	3	37	37
140. Talang	38	38	3	3	41	41
150. Tarub	38	38	0	0	38	38
160. Kramat	42	42	3	3	45	45
170. Suradadi	30	30	0	0	30	30
180. Warureja	28	28	0	0	28	28
Kabupaten Tegal	675	675	26	26	701	701

Lanjutan Tabel/Continued Table 4.1.3

Kecamatan Subdistrict	Guru ¹ /Teachers ¹					
	Negeri/Public		Swasta/Private		Jumlah/Total	
	2018/2019	2019/2020	2018/2019	2019/2020	2018/2019	2019/2020
(1)	(8)	(9)	(10)	(11)	(12)	(13)
010. Margasari	385	426	24	27	409	453
020. Bumijawa	373	416	0	0	373	416
030. Bojong	246	271	0	0	246	271
040. Balapulang	364	396	7	7	371	403
050. Pagerbarang	268	306	0	0	268	306
060. Lebaksiu	316	342	7	5	323	347
070. Jatinegara	265	274	13	15	278	289
080. Kedungbanteng	210	222	0	0	210	222
090. Pangkah	451	483	4	6	455	489
100. Slawi	326	348	59	72	385	420
110. Dukuhwaru	256	283	0	0	256	283
120. Adiwerna	487	527	48	49	535	576
130. Dukuhturi	332	351	25	31	357	382
140. Talang	363	391	33	38	396	429
150. Tarub	341	361	0	0	341	361
160. Kramat	398	431	33	36	431	467
170. Suradadi	306	337	0	0	306	337
180. Warureja	252	281	0	0	252	281
Kabupaten Tegal	5 939	6 446	253	286	6 192	6 732

Lanjutan Tabel/*Continued Table* 4.1.3

Kecamatan Subdistrict	Murid/Students					
	Negeri/Public		Swasta/Private		Jumlah/Total	
	2018/2019	2019/2020	2018/2019	2019/2020	2018/2019	2019/2020
(1)	(14)	(15)	(16)	(17)	(18)	(19)
010. Margasari	9 000	8 947	650	681	9 650	9 628
020. Bumijawa	9 213	9 135	0	0	9 213	9 135
030. Bojong	6 288	6 187	0	0	6 288	6 187
040. Balapulang	8 236	8 093	87	83	8 323	8 176
050. Pagerbarang	5 282	5 206	0	0	5 282	5 206
060. Lebaksiu	6 562	6 503	61	60	6 623	6 563
070. Jatinegara	4 929	4 807	223	226	5 152	5 033
080. Kedungbanteng	4 038	3 968	0	0	4 038	3 968
090. Pangkah	8 096	8 032	128	141	8 224	8 173
100. Slawi	6 642	6 514	1 202	1 269	7 844	7 783
110. Dukuhwaru	4 770	4 637	0	0	4 770	4 637
120. Adiwerna	10 289	10 234	971	985	11 260	11 219
130. Dukuhturi	5 891	6 045	588	616	6 479	6 661
140. Talang	8 353	8 324	760	829	9 113	9 153
150. Tarub	6 291	6 263	0	0	6 291	6 263
160. Kramat	8 403	8 348	659	663	9 062	9 011
170. Suradadi	7 567	7 476	0	0	7 567	7 476
180. Warureja	6 090	6 023	0	0	6 090	6 023
Kabupaten Tegal	125 940	124 742	5 329	5 553	131 269	130 295

Catatan/Note: ¹ Jumlah guru termasuk kepala sekolah dan guru/*The total of teachers including headmaster and teacher*

Sumber/Source: Kementerian Pendidikan dan Kebudayaan, Data Semester Ganjil/*Ministry of Educations and Culture, Odd Semester Data*

Tabel
Table 4.1.4**Jumlah Sekolah, Guru, dan Murid Madrasah Ibtidaiyah (MI) di Bawah Kementerian Agama Menurut Kecamatan Menurut Kecamatan di Kabupaten Tegal, 2018/2019 dan 2019/2020****Number of Schools, Teachers, and Pupils in Madrasah Ibtidaiyah (MI) Under The Ministry of Religious Affairs by Subdistrict in Tegal Regency, 2018/2019 dan 2019/2020**

Kecamatan Subdistrict	Sekolah/Schools		Guru/Teachers		Murid/Pupils	
	2018/2019	2019/2020	2018/2019	2019/2020	2018/2019	2019/2020
(1)	(2)	(3)	(4)	(5)	(6)	(7)
010. Margasari	12	14	115	113	2 309	2 334
020. Bumijawa	17	17	79	128	2 177	2 215
030. Bojong	14	14	125	112	2 094	1 971
040. Balapulang	11	11	100	79	1 555	1 623
050. Pagerbarang	4	4	48	45	564	811
060. Lebaksiu	18	18	196	176	3 174	3 229
070. Jatinegara	7	7	68	63	904	892
080. Kedungbanteng	2	1	21	9	375	169
090. Pangkah	15	16	170	172	2 834	3 065
100. Slawi	3	7	89	118	1 140	1 740
110. Dukuwaru	7	7	75	70	1 292	1 401
120. Adiwerna	10	10	127	113	2 077	2 078
130. Dukuhturi	13	8	86	66	1 982	1 258
140. Talang	9	10	140	87	1 579	1 830
150. Tarub	11	11	132	113	1 999	2 095
160. Kramat	8	8	89	85	1 771	1 732
170. Suradadi	10	10	92	94	1 788	1 818
180. Warureja	7	7	82	63	929	936
Kabupaten Tegal	178	180	1 834	1 706	30 543	31 197

Catatan/Note:

Sumber/Source: Kementerian Agama, Data Semester Ganjil/Ministry of Religious Affairs, Odd Semester Data

Tabel
Table 4.1.5**Jumlah Sekolah, Guru, dan Murid Sekolah Menengah Pertama (SMP) di Bawah Kementerian Pendidikan dan Kebudayaan Menurut Kecamatan di Kabupaten Tegal, 2018/2019 dan 2019/2020****Number of Schools, Teachers, and Pupils in Junior High Schools Under The Ministry of Education and Culture by Subdistrict in Tegal Regency, 2018/2019 dan 2019/2020**

Kecamatan Subdistrict	Sekolah/Schools					
	Negeri/Public		Swasta/Private		Jumlah/Total	
	2018/2019	2019/2020	2018/2019	2019/2020	2018/2019	2019/2020
(1)	(2)	(3)	(4)	(5)	(6)	(7)
010. Margasari	3	3	7	7	10	10
020. Bumijawa	5	5	3	3	8	8
030. Bojong	3	3	3	3	6	6
040. Balapulang	3	3	5	5	8	8
050. Pagerbarang	2	2	0	0	2	2
060. Lebaksiu	2	2	3	3	5	5
070. Jatinegara	3	3	6	6	9	9
080. Kedungbanteng	1	1	2	2	3	3
090. Pangkah	3	3	6	8	9	11
100. Slawi	3	3	4	4	7	7
110. Dukuwaru	2	2	3	3	5	5
120. Adiwerna	5	5	3	3	8	8
130. Dukuhturi	2	2	4	4	6	6
140. Talang	3	3	3	3	6	6
150. Tarub	2	2	3	3	5	5
160. Kramat	2	2	4	4	6	6
170. Suradadi	2	2	2	2	4	4
180. Warureja	3	3	1	1	4	4
Kabupaten Tegal	49	49	62	64	111	113

Lanjutan Tabel/Continued Table 4.1.5

Kecamatan Subdistrict	Guru ¹ /Teachers ¹					
	Negeri/Public		Swasta/Private		Jumlah/Total	
	2018/2019	2019/2020	2018/2019	2019/2020	2018/2019	2019/2020
(1)	(8)	(9)	(10)	(11)	(12)	(13)
010. Margasari	106	112	87	82	193	194
020. Bumijawa	99	109	30	34	129	143
030. Bojong	62	69	28	31	90	100
040. Balapulang	94	100	43	49	137	149
050. Pagerbarang	72	74	0	0	72	74
060. Lebaksiu	74	81	28	29	102	110
070. Jatinegara	60	64	49	55	109	119
080. Kedungbanteng	40	44	19	22	59	66
090. Pangkah	118	128	60	77	178	205
100. Slawi	127	135	56	54	183	189
110. Dukuhwaru	73	73	31	37	104	110
120. Adiwerna	218	230	41	41	259	271
130. Dukuhturi	73	73	43	46	116	119
140. Talang	113	119	43	45	156	164
150. Tarub	76	72	75	82	151	154
160. Kramat	87	90	35	43	122	133
170. Suradadi	66	65	23	23	89	88
180. Warureja	98	102	8	7	106	109
Kabupaten Tegal	1 656	1 740	699	757	2 355	2 497

Lanjutan Tabel/*Continued Table* 4.1.5

Kecamatan Subdistrict	Murid/Students					
	Negeri/Public		Swasta/Private		Jumlah/Total	
	2018/2019	2019/2020	2018/2019	2019/2020	2018/2019	2019/2020
(1)	(14)	(15)	(16)	(17)	(18)	(19)
010. Margasari	2 239	2 218	1 274	1 308	3 513	3 526
020. Bumijawa	2 092	2 059	403	496	2 495	2 555
030. Bojong	1 420	1 500	321	360	1 741	1 860
040. Balapulang	2 024	1 981	634	662	2 658	2 643
050. Pagerbarang	1 580	1 560	0	0	1 580	1 560
060. Lebaksiu	1 630	1 623	494	579	2 124	2 202
070. Jatinegara	1 098	1 120	979	1 003	2 077	2 123
080. Kedungbanteng	909	854	297	256	1 206	1 110
090. Pangkah	2 669	2 662	640	703	3 309	3 365
100. Slawi	2 769	2 631	738	831	3 507	3 462
110. Dukuhwaru	1 628	1 612	533	541	2 161	2 153
120. Adiwerna	4 542	4 403	701	733	5 243	5 136
130. Dukuhturi	1 531	1 540	623	694	2 154	2 234
140. Talang	2 390	2 308	703	726	3 093	3 034
150. Tarub	1 704	1 669	1 585	1 776	3 289	3 445
160. Kramat	1 745	1 777	601	695	2 346	2 472
170. Suradadi	1 363	1 312	142	188	1 505	1 500
180. Warureja	2 209	2 173	93	75	2 302	2 248
Kabupaten Tegal	35 542	35 002	10 761	11 626	46 303	46 628

Catatan/Note: ¹ Jumlah guru termasuk kepala sekolah dan guru/*The total of teachers including headmaster and teacher*

Sumber/Source: Kementerian Pendidikan dan Kebudayaan, Data Semester Ganjil/*Ministry of Educations and Culture, Odd Semester Data*

Tabel
Table 4.1.6

Jumlah Sekolah, Guru, dan Murid Madrasah Tsanawiyah (MTs) di Bawah Kementerian Agama Menurut Kecamatan di Kabupaten Tegal, 2018/2019 dan 2019/2020
Number of Schools, Teachers, and Pupils in Madrasah Tsanawiyah (MTs) Under The Ministry of Religious Affairs by Subdistrict in Tegal Regency, 2018/2019 dan 2019/2020

Kecamatan Subdistrict	Sekolah/Schools		Guru/Teachers		Murid/Pupils	
	2018/2019	2019/2020	2018/2019	2019/2020	2018/2019	2019/2020
(1)	(2)	(3)	(4)	(5)	(6)	(7)
010. Margasari	5	5	140	132	2 037	1 870
020. Bumijawa	7	7	125	119	1 585	1 307
030. Bojong	4	4	107	90	1 726	1 583
040. Balapulang	10	11	191	179	2 014	1 973
050. Pagerbarang	4	4	81	78	891	830
060. Lebaksiu	8	8	290	269	4 352	3 748
070. Jatinegara	6	6	82	77	802	819
080. Kedungbanteng	1	1	14	4	40	55
090. Pangkah	4	4	86	70	879	1 009
100. Slawi	2	2	85	81	1 575	1 390
110. Dukuwaru	1	1	16	12	193	187
120. Adiwerna	3	3	86	84	1 520	1 571
130. Dukuhturi	3	3	39	35	466	517
140. Talang	4	4	94	85	1 295	1 356
150. Tarub	4	4	102	95	1 151	1 020
160. Kramat	1	1	25	15	189	548
170. Suradadi	6	6	81	150	1 390	1 307
180. Warureja	3	3	37	36	599	667
Kabupaten Tegal	76	77	1 681	1 611	22 704	21 757

Catatan/Note:

Sumber/Source: Kementerian Agama, Data Semester Ganjil/Ministry of Religious Affairs, Odd Semester Data

Tabel
Table 4.1.7

Jumlah Sekolah, Guru, dan Murid Sekolah Menengah Atas (SMA) di Bawah Kementerian Pendidikan dan Kebudayaan Menurut Kecamatan di Kabupaten Tegal, 2018/2019 dan 2019/2020
Number of Schools, Teachers, and Pupils in Senior High Schools Under The Ministry of Education and Culture by Subdistrict in Tegal Regency, 2018/2019 dan 2019/2020

Kecamatan Subdistrict	Sekolah/Schools					
	Negeri/Public		Swasta/Private		Jumlah/Total	
	2018/2019	2019/2020	2018/2019	2019/2020	2018/2019	2019/2020
(1)	(2)	(3)	(4)	(5)	(6)	(7)
010. Margasari	1	1	1	1	2	2
020. Bumijawa	0	0	0	0	0	0
030. Bojong	1	1	0	0	1	1
040. Balapulang	1	1	1	1	2	2
050. Pagerbarang	1	1	0	0	1	1
060. Lebaksiu	0	0	2	2	2	2
070. Jatinegara	0	0	1	1	1	1
080. Kedungbanteng	0	0	0	0	0	0
090. Pangkah	1	1	0	0	1	1
100. Slawi	3	3	2	2	5	5
110. Dukuwaru	1	1	0	0	1	1
120. Adiwerna	0	0	2	2	2	2
130. Dukuhturi	0	0	0	0	0	0
140. Talang	0	0	1	1	1	1
150. Tarub	0	0	3	3	3	3
160. Kramat	1	1	0	0	1	1
170. Suradadi	0	0	2	2	2	2
180. Warureja	1	1	1	1	2	2
Kabupaten Tegal	11	11	16	16	27	27

Lanjutan Tabel/Continued Table 4.1.7

Kecamatan Subdistrict	Guru ¹ /Teachers ¹					
	Negeri/Public		Swasta/Private		Jumlah/Total	
	2018/2019	2019/2020	2018/2019	2019/2020	2018/2019	2019/2020
(1)	(8)	(9)	(10)	(11)	(12)	(13)
010. Margasari	24	25	13	16	37	41
020. Bumijawa	0	0	0	0	0	0
030. Bojong	40	39	0	0	40	39
040. Balapulang	45	41	11	15	56	56
050. Pagerbarang	34	33	0	0	34	33
060. Lebaksiu	0	0	12	9	12	9
070. Jatinegara	0	0	17	20	17	20
080. Kedungbanteng	0	0	0	0	0	0
090. Pangkah	43	46	0	0	43	46
100. Slawi	141	138	7	12	148	150
110. Dukuwaru	40	38	0	0	40	38
120. Adiwerna	0	0	21	19	21	19
130. Dukuhturi	0	0	0	0	0	0
140. Talang	0	0	6	5	6	5
150. Tarub	0	0	34	39	34	39
160. Kramat	43	46	0	0	43	46
170. Suradadi	0	0	31	31	31	31
180. Warureja	26	30	6	7	32	37
Kabupaten Tegal	436	436	158	173	594	609

Lanjutan Tabel/*Continued Table* 4.1.7

Kecamatan Subdistrict	Murid/Students					
	Negeri/Public		Swasta/Private		Jumlah/Total	
	2018/2019	2019/2020	2018/2019	2019/2020	2018/2019	2019/2020
(1)	(14)	(15)	(16)	(17)	(18)	(19)
010. Margasari	673	678	142	149	815	827
020. Bumijawa	0	0	0	0	0	0
030. Bojong	723	791	0	0	723	791
040. Balapulang	979	988	93	68	1 072	1 056
050. Pagerbarang	855	854	0	0	855	854
060. Lebaksiu	0	0	35	23	35	23
070. Jatinegara	0	0	392	430	392	430
080. Kedungbanteng	0	0	0	0	0	0
090. Pangkah	939	954	0	0	939	954
100. Slawi	2 861	2 915	32	56	2 893	2 971
110. Dukuhwaru	907	931	0	0	907	931
120. Adiwerna	0	0	141	124	141	124
130. Dukuhturi	0	0	0	0	0	0
140. Talang	0	0	50	47	50	47
150. Tarub	0	0	446	465	446	465
160. Kramat	1 007	1 047	0	0	1 007	1 047
170. Suradadi	0	0	231	208	231	208
180. Warureja	551	571	40	47	591	618
Kabupaten Tegal	9 495	9 729	1 602	1 617	11 097	11 346

Catatan/Note: ¹ Jumlah guru termasuk kepala sekolah dan guru/*The total of teachers including headmaster and teacher*

Sumber/Source: Kementerian Pendidikan dan Kebudayaan, Data Semester Ganjil/*Ministry of Educations and Culture, Odd Semester Data*

Tabel
Table 4.1.8

Jumlah Sekolah, Guru, dan Murid Sekolah Menengah Kejuruan (SMK) di Bawah Kementerian Pendidikan dan Kebudayaan Menurut Kecamatan di Kabupaten Tegal, 2018/2019 dan 2019/2020
Number of Schools, Teachers, and Pupils in Vocational High Schools Under The Ministry of Education and Culture by Subdistrict in Tegal Regency, 2018/2019 dan 2019/2020

Kecamatan Subdistrict	Sekolah/Schools		Guru/Teachers		Murid/Pupils	
	2018/2019	2019/2020	2018/2019	2019/2020	2018/2019	2019/2020
(1)	(2)	(3)	(4)	(5)	(6)	(7)
010. Margasari	4	4	94	106	1 852	1 839
020. Bumijawa	3	3	65	79	1 654	2 070
030. Bojong	2	2	22	27	385	391
040. Balapulang	1	1	25	26	282	262
050. Pagerbarang	0	0	0	0	0	0
060. Lebaksiu	7	7	155	168	2 338	2 544
070. Jatinegara	2	2	28	32	659	566
080. Kedungbanteng	1	1	9	12	74	73
090. Pangkah	4	4	78	74	1 373	1 448
100. Slawi	10	10	422	438	7 847	8 022
110. Dukuhwaru	4	4	139	151	3 065	3 197
120. Adiwerna	8	8	380	381	6 887	7 051
130. Dukuhhuri	5	5	105	120	2 079	2 077
140. Talang	4	4	93	108	1 412	1 535
150. Tarub	2	2	80	89	1 726	1 697
160. Kramat	3	4	95	103	2 089	2 374
170. Suradadi	3	3	52	61	833	924
180. Warureja	1	1	55	60	1 098	1 178
Kabupaten Tegal	64	65	1 897	2 035	35 653	37 248

Catatan/Note: ¹ Jumlah guru termasuk kepala sekolah dan guru/The total of teachers including headmaster and teacher

Sumber/Source: Kementerian Pendidikan dan Kebudayaan, Data Semester Ganjil/Ministry of Educations and Culture, Odd Semester Data

Tabel
Table 4.1.9

**Jumlah Sekolah, Guru, dan Murid Madrasah Aliyah (MA)
di Bawah Kementerian Agama Menurut Kecamatan di
Kabupaten Tegal, 2018/2019 dan 2019/2020**
*Number of Schools, Teachers, and Pupils in Madrasah Aliyah
(MA) Under the Ministry of Religious Affairs by Subdistrict in
Tegal Regency, 2018/2019 dan 2019/2020*

Kecamatan Subdistrict	Sekolah/Schools					
	Negeri/Public		Swasta/Private		Jumlah/Total	
	2018/2019	2019/2020	2018/2019	2019/2020	2018/2019	2019/2020
(1)	(2)	(3)	(4)	(5)	(6)	(7)
010. Margasari	0	0	3	3	3	3
020. Bumijawa	0	0	0	1	0	1
030. Bojong	0	0	0	0	0	0
040. Balapulang	0	0	5	5	5	5
050. Pagerbarang	1	1	0	0	1	1
060. Lebaksiu	1	1	2	2	3	3
070. Jatinegara	0	0	1	1	1	1
080. Kedungbanteng	0	0	0	0	0	0
090. Pangkah	0	0	2	2	2	2
100. Slawi	0	0	0	0	0	0
110. Dukuwaru	0	0	0	0	0	0
120. Adiwerna	0	0	1	1	1	1
130. Dukuhturi	0	0	0	0	0	0
140. Talang	0	0	0	0	0	0
150. Tarub	0	0	0	0	0	0
160. Kramat	0	0	0	0	0	0
170. Suradadi	0	0	0	0	0	0
180. Warureja	0	0	0	0	0	0
Kabupaten Tegal	2	2	14	15	16	17

Lanjutan Tabel/Continued Table 4.1.9

Kecamatan Subdistrict	Guru ¹ /Teachers ¹					
	Negeri/Public		Swasta/Private		Jumlah/Total	
	2018/2019	2019/2020	2018/2019	2019/2020	2018/2019	2019/2020
(1)	(8)	(9)	(10)	(11)	(12)	(13)
010. Margasari	0	0	39	35	39	35
020. Bumijawa	0	0	0	2	0	2
030. Bojong	0	0	0	0	0	0
040. Balapulang	0	0	76	57	76	57
050. Pagerbarang	26	26	0	0	26	26
060. Lebaksiu	46	89	85	36	131	125
070. Jatinegara	0	0	12	10	12	10
080. Kedungbanteng	0	0	0	0	0	0
090. Pangkah	0	0	25	20	25	20
100. Slawi	0	0	0	0	0	0
110. Dukuhwaru	0	0	0	0	0	0
120. Adiwerna	0	0	16	14	16	14
130. Dukuhturi	0	0	0	0	0	0
140. Talang	0	0	0	0	0	0
150. Tarub	0	0	0	0	0	0
160. Kramat	0	0	0	0	0	0
170. Suradadi	0	0	0	0	0	0
180. Warureja	0	0	0	0	0	0
Kabupaten Tegal	72	115	253	174	325	289

Lanjutan Tabel/*Continued Table* 4.1.9

Kecamatan Subdistrict	Murid/Students					
	Negeri/Public		Swasta/Private		Jumlah/Total	
	2018/2019	2019/2020	2018/2019	2019/2020	2018/2019	2019/2020
(1)	(14)	(15)	(16)	(17)	(18)	(19)
010. Margasari	0	0	362	314	362	314
020. Bumijawa	0	0	0	48	0	48
030. Bojong	0	0	0	0	0	0
040. Balapulang	0	0	540	517	540	517
050. Pagerbarang	349	335	0	0	349	335
060. Lebaksiu	1 565	1 469	432	519	1 997	1 988
070. Jatinegara	0	0	125	102	125	102
080. Kedungbanteng	0	0	0	0	0	0
090. Pangkah	0	0	150	119	150	119
100. Slawi	0	0	0	0	0	0
110. Dukuhwaru	0	0	0	0	0	0
120. Adiwerna	0	0	248	217	248	217
130. Dukuhturi	0	0	0	0	0	0
140. Talang	0	0	0	0	0	0
150. Tarub	0	0	0	0	0	0
160. Kramat	0	0	0	0	0	0
170. Suradadi	0	0	0	0	0	0
180. Warureja	0	0	0	0	0	0
Kabupaten Tegal	1 914	1 804	1 857	1 836	3 771	3 640

Catatan/Note:

Sumber/Source: Kementerian Agama, Data Semester Ganjil/Ministry of Religious Affairs, Odd Semester Data

Tabel
Table 4.1.10

Banyaknya Mahasiswa Sekolah Tinggi Agama Islam (STAI) Bakti Negara Slawi Dirinci Menurut Jurusan Tahun Ajaran 2018/2019
Number of Islamic High School Students (STAI) Bakti Negara Slawi by Department in Tegal Regency, Academic Year 2018/2019

Jurusan Department	Jumlah Mahasiswa/Number of Students		Jumlah Total
	Laki-laki Male	Perempuan Female	
(1)	(2)	(3)	(4)
Tarbiyah	202	303	505
Syariah	43	14	57
Ekonomi Islam	22	40	62
2018/2019	267	357	624

Catatan/Note:

Sumber/Source: Sekolah Tinggi Agama Islam (STAI) Bakti Negara Slawi

Tabel
Table 4.1.11**Banyaknya Wisudawan Sekolah Tinggi Agama Islam (STAI) Bakti Negara Slawi Dirinci Menurut Jurusan Tahun Ajaran 2018/2019**
Number of Islamic High School Graduates (STAI) Bakti Negara Slawi by Department in Tegal Regency, Academic Year 2018/2019

Jurusan Department	Jumlah Mahasiswa/Number of Students		Jumlah Total
	Laki-laki Male	Perempuan Female	
(1)	(2)	(3)	(4)
Tarbiyah	52	95	147
Syariah	6	2	8
2018/2019	58	97	155

Catatan/Note:

Sumber/Source: Sekolah Tinggi Agama Islam (STAI) Bakti Negara Slawi

Tabel
Table 4.1.12

Banyaknya Wisudawan Prodi D-III Kebidanan STIKES Bhakti Mandala Husada Slawi Dirinci Menurut Jenis Kelamin Tahun Angkatan 2019
Number of Graduates Prodi III Midwifery STIKES Bhakti Mandala Husada Slawi by Sex and Program, 2019

Program Program	Jumlah Mahasiswa/Number of Students		Jumlah Total
	Laki-laki Male	Perempuan Female	
(1)	(2)	(3)	(4)
Program Reguler			
Tahun 2019	-	42	42
Tahun 2018	-	29	29
Tahun 2017	-	69	69
Tahun 2016	-	87	87
Tahun 2015	-	73	73
Tahun 2014	-	92	92
Tahun 2013	-	83	83
Tahun 2012	-	96	96
Tahun 2011	-	103	103

Catatan/Note:

Sumber/Source: Sekolah Tinggi Ilmu Kesehatan Bhakti Mandala Husada (STIKES Bhamada) Slawi

Tabel
Table 4.1.13

**Banyaknya Wisudawan Prodi D-III Keperawatan STIKES
Bhakti Mandala Husada Slawi Dirinci Menurut Jenis
Kelamin dan Program, 2019**
*Number of Nursing Graduates Prodi DIII STIKES Bhakti
Mandala Husada Slawi by Sex and Program, 2019*

Program Program	Jumlah Mahasiswa/Number of Students		Jumlah Total
	Laki-laki Male	Perempuan Female	
(1)	(2)	(3)	(4)
Program Reguler			
Tahun 2019	21	71	92
Tahun 2018	20	81	101
Tahun 2017	21	50	71
Tahun 2016	26	35	61
Tahun 2015	18	29	47
Tahun 2014	39	38	77
Program Khusus			
Tahun 2019	3	7	10
Tahun 2018	-	-	-
Tahun 2017	-	-	-
Tahun 2016	-	-	-
Tahun 2015	-	-	-
Tahun 2014	-	-	-

Catatan/Note:

Sumber/Source: Sekolah Tinggi Ilmu Kesehatan Bhakti Mandala Husada (STIKES Bhamada) Slawi

Tabel 4.1.14 Banyaknya Wisudawan Prodi S1 Keperawatan STIKES Bhakti Mandala Husada Slawi Dirinci Menurut Jenis Kelamin dan Program, 2019
Number of Graduates Prodi S1 Nursing STIKES Bhakti Mandala Husada Slawi by Sex and Program, 2019

Program Program	Jumlah Mahasiswa/Number of Students		Jumlah Total
	Laki-laki Male	Perempuan Female	
(1)	(2)	(3)	(4)
Program Reguler			
Tahun 2019	16	43	59
Tahun 2018	21	45	66
Tahun 2017	24	41	65
Tahun 2016	19	23	42
Tahun 2015	40	35	75
Tahun 2014	45	50	95
Program Khusus			
Tahun 2019	-	-	-
Tahun 2018	-	-	-
Tahun 2017	-	-	-
Tahun 2016	-	-	-
Tahun 2015	-	-	-
Tahun 2014	18	29	47

Catatan/Note:

Sumber/Source: Sekolah Tinggi Ilmu Kesehatan Bhakti Mandala Husada (STIKES Bhamada) Slawi

Tabel
Table 4.1.15**Banyaknya Wisudawan Prodi S1 Farmasi STIKES Bhakti Mandala Husada Slawi Dirinci Menurut Jenis Kelamin dan Program, 2019**
Number of Graduates Prodi S1 Farmasi STIKES Bhakti Mandala Husada Slawi by Sex and Program, 2019

Program Program	Jumlah Mahasiswa/Number of Students		Jumlah Total
	Laki-laki Male	Perempuan Female	
(1)	(2)	(3)	(4)
Program Reguler			
Tahun 2019	11	51	62
Tahun 2018	8	45	53
Tahun 2017	7	43	50

Catatan/Note:

Sumber/Source: Sekolah Tinggi Ilmu Kesehatan Bhakti Mandala Husada (STIKES Bhamada) Slawi

Tabel 4.1.16 Banyaknya Mahasiswa STIKES Bhakti Mandala Husada Slawi Dirinci Menurut Program, Tingkat, Jurusan dan Jenis Kelamin, 2019
Number of Students STIKES Bhakti Mandala Husada Slawi by Program, Level, Subject and Sex, 2019

Program Program	Jumlah Mahasiswa/Number of Students		Jumlah Total
	Laki-laki Male	Perempuan Female	
(1)	(2)	(3)	(4)
Program Reguler	D-III Keperawatan		
Tingkat I	16	86	102
Tingkat II	20	80	100
Tingkat III	20	119	139
	D-III Kebidanan		
Tingkat I	-	33	33
Tingkat II	-	43	43
Tingkat III	-	44	44
	S-1 Keperawatan		
Tingkat I	23	83	106
Tingkat II	18	82	100
Tingkat III	15	86	101
Tingkat IV	20	77	97
	Profesi Ners		
Tingkat I	17	48	65
Tingkat II			

Lanjutan Tabel/*Continued Table* 4.1.16

Program Program	Jumlah Mahasiswa/ <i>Number of Students</i>		Jumlah Total
	Laki-laki Male	Perempuan Female	
(1)	(2)	(3)	(4)
S1 Farmasi			
Tingkat I	10	88	98
Tingkat II	10	80	90
Tingkat III	6	92	98
Tingkat IV	10	70	80
D-IV Keselamatan dan Kesehatan Kerja			
Tingkat I	8	3	11
Tingkat II	13	11	24
Tingkat III	8	13	21
Tingkat IV	8	10	18
Transfer	S1 Keperawatan		
Tingkat I	4	15	19
Tingkat II	14	38	52
Jumlah	240	1 201	1 441

Catatan/*Note*:Sumber/*Source*: Sekolah Tinggi Ilmu Kesehatan Bhakti Mandala Husada (STIKES Bhamada) Slawi

Tabel 4.1.17 **Banyaknya Mahasiswa Sekolah Tinggi Keguruan dan Ilmu Pendidikan Nahdlatul Ulama (STKIP NU) Kabupaten Tegal Menurut Jurusan Tahun Ajaran 2018/2019**
Number of Students of STKIP NU in Tegal Regency According to the Department of Academic Year 2018/2019

Jurusan Department	Jumlah Mahasiswa/Number of Students		Jumlah Total
	Laki-laki Male	Perempuan Female	
(1)	(2)	(3)	(4)
Informatika	36	20	56
Bimbingan dan Konseling	20	15	35
Ekonomi	7	20	27
2018/2019	63	55	118

Catatan/Note:

Sumber/Source: Sekolah Tinggi Keguruan dan Ilmu Pendidikan Nahdlatul Ulama (STKIP NU) Kabupaten Tegal

Tabel
Table 4.1.18

Jumlah Desa¹/Kelurahan yang Memiliki Fasilitas Sekolah Menurut Kecamatan dan Tingkat Pendidikan di Kabupaten Tegal, 2014– 2019
Number of Villages¹/Kelurahan Having Educational Facilities by Subdistrict and Educational Level in Tegal Regency, 2014– 2019

Kecamatan Subdistrict	SD Primary School		
	2014	2018	2019
(1)	(2)	(3)	(4)
010. Margasari	13	13	13
020. Bumijawa	18	18	18
030. Bojong	17	17	17
040. Balapulang	20	20	20
050. Pagerbarang	13	13	13
060. Lebaksiu	15	15	15
070. Jatinegara	17	17	17
080. Kedungbanteng	10	10	10
090. Pangkah	23	23	23
100. Slawi	10	10	10
110. Dukuwaru	10	10	10
120. Adiwerna	21	21	21
130. Dukuhturi	18	18	18
140. Talang	19	19	19
150. Tarub	20	20	20
160. Kramat	20	20	20
170. Suradadi	11	11	11
180. Warureja	12	12	12
Kabupaten Tegal	287	287	287

Lanjutan Tabel/*Continued Table* 4.1.18

Kecamatan Subdistrict	SMP Junior High School		
	2014	2018	2019
(1)	(5)	(6)	(7)
010. Margasari	8	10	9
020. Bumijawa	11	12	11
030. Bojong	5	5	6
040. Balapulang	12	13	13
050. Pagerbarang	5	5	5
060. Lebaksiu	9	9	9
070. Jatinegara	8	10	11
080. Kedungbanteng	2	3	3
090. Pangkah	9	11	11
100. Slawi	5	5	6
110. Dukuwaru	6	6	5
120. Adiwerna	7	7	9
130. Dukuhturi	9	9	9
140. Talang	10	10	10
150. Tarub	5	5	5
160. Kramat	4	5	5
170. Suradadi	8	8	8
180. Warureja	6	6	6
Kabupaten Tegal	129	139	141

Lanjutan Tabel/*Continued Table* 4.1.18

Kecamatan <i>Subdistrict</i>	SMA <i>Senior High School</i>		
	2014	2018	2019
(1)	(8)	(9)	(10)
010. Margasari	4	4	4
020. Bumijawa	-	-	-
030. Bojong	1	1	1
040. Balapulang	5	5	5
050. Pagerbarang	1	1	1
060. Lebaksiu	6	5	5
070. Jatinegara	2	2	2
080. Kedungbanteng	-	-	-
090. Pangkah	2	2	3
100. Slawi	4	5	5
110. Dukuwaru	1	2	1
120. Adiwerna	2	3	3
130. Dukuhturi	-	-	-
140. Talang	1	1	1
150. Tarub	1	2	2
160. Kramat	1	1	1
170. Suradadi	1	1	1
180. Warureja	2	2	2
Kabupaten Tegal	34	37	37

Lanjutan Tabel/Continued Table 4.1.18

Kecamatan Subdistrict	SMK Vocational School		
	2014	2018	2019
(1)	(11)	(12)	(13)
010. Margasari	2	2	2
020. Bumijawa	2	3	3
030. Bojong	2	2	2
040. Balapulung	1	1	1
050. Pagerbarang	1	1	-
060. Lebaksiu	5	6	6
070. Jatinegara	2	2	3
080. Kedungbanteng	1	1	1
090. Pangkah	4	3	4
100. Slawi	6	6	6
110. Dukuwaru	3	2	3
120. Adiwerna	5	6	5
130. Dukuhturi	5	6	6
140. Talang	3	3	4
150. Tarub	2	2	2
160. Kramat	2	2	4
170. Suradadi	2	2	2
180. Warureja	1	1	1
Kabupaten Tegal	49	51	55

Lanjutan Tabel/*Continued Table* 4.1.18

Kecamatan <i>Subdistrict</i>	Perguruan Tinggi <i>University</i>		
	2014	2018	2019
(1)	(14)	(15)	(16)
010. Margasari	-	-	-
020. Bumijawa	-	-	-
030. Bojong	-	-	-
040. Balapulang	-	-	-
050. Pagerbarang	-	-	-
060. Lebaksiu	-	-	1
070. Jatinegara	-	-	-
080. Kedungbanteng	-	-	-
090. Pangkah	-	-	-
100. Slawi	2	2	3
110. Dukuwaru	1	1	2
120. Adiwerna	-	-	-
130. Dukuhturi	-	-	-
140. Talang	-	1	1
150. Tarub	-	-	-
160. Kramat	-	-	-
170. Suradadi	-	-	-
180. Warureja	-	-	-
Kabupaten Tegal	3	4	7

Catatan/Note: ¹ Desa pada tabel ini termasuk Unit Permukiman Transmigrasi (UPT) yang masih dibina oleh kementerian terkait dan nagari di Provinsi Sumatera Barat/*Villages in this table include Transmigration Settlement Unit which is still fostered by the relevant ministries and the nagari in the Province of Sumatera Barat*

Sumber/Source: BPS, Pendataan Potensi Desa (Podes)/ *BPS-Statistics Indonesia, Village Potential Data Collection*

Tabel 4.1.19 Angka Partisipasi Murni (APM) dan Angka Partisipasi Kasar (APK) Menurut Jenjang Pendidikan di Kabupaten Tegal, 2018 dan 2019
Net Participation Rates and Gross Participation Rates by Educational Level in Tegal Regency, 2018 and 2019

Jenjang Pendidikan Educational Level	Angka Partisipasi Murni (APM) Net Participation Rates		Angka Partisipasi Kasar (APK) Gross Participation Rates	
	2018	2019	2018	2019
(1)	(2)	(3)	(4)	(5)
SD/MI Elementary School	98,54	98,69	109,19	104,34
SMP/MTs Junior High School	75,47	77,46	86,01	86,33
SMA/SMK/MA Senior High School	56,14	53,80	81,13	81,00

Catatan/Note:

Sumber/Source: BPS, Survei Sosial Ekonomi Nasional (Susenas)/BPS-Statistics Indonesia, National Socioeconomic Survey

Tabel
Table 4.1.20

Persentase Penduduk Berumur 15 Tahun ke Atas yang Melek Huruf Menurut Kelompok Umur di Kabupaten Tegal, 2019
Percentage of Literate People Aged 15 Years and Over by Age Group in Tegal Regency, 2019

Kelompok Umur Age Group	2019
(1)	(2)
15–19	100,00
20–24	99,88
25–29	100,00
30–34	100,00
35–39	99,32
40–44	98,91
45–49	95,63
50+	80,13

Catatan/Note:

Sumber/Source: BPS, Survei Sosial Ekonomi Nasional (Susenas)/BPS-Statistics Indonesia, National Socioeconomic Survey

4.2 KESEHATAN HEALTH

Tabel 4.2.1 Jumlah Desa¹/Kelurahan Yang Memiliki Sarana Kesehatan Menurut Kecamatan di Kabupaten Tegal, 2014–2019
Number of Villages¹/Kelurahan Having Health Facilities by Subdistrict in Tegal Regency, 2014–2019

Kecamatan Subdistrict	Rumah Sakit Hospital		
	2014	2018	2019
(1)	(2)	(3)	(4)
010. Margasari	-	-	-
020. Bumijawa	-	-	-
030. Bojong	-	-	-
040. Balapulang	-	-	-
050. Pagerbarang	-	-	-
060. Lebaksiu	-	-	1
070. Jatinegara	-	-	-
080. Kedungbanteng	-	-	-
090. Pangkah	-	-	-
100. Slawi	2	3	2
110. Dukuhwaru	-	-	-
120. Adiwerna	1	1	1
130. Dukuhturi	1	1	1
140. Talang	-	-	-
150. Tarub	-	-	-
160. Kramat	2	1	2
170. Suradadi	1	1	1
180. Warureja	-	-	-
Kabupaten Tegal	7	7	8

Lanjutan Tabel/*Continued Table* 4.2.1

Kecamatan <i>Subdistrict</i>	Rumah Sakit Bersalin <i>Maternity Hospital</i>		
	2014	2018	2019
(1)	(5)	(6)	(7)
010. Margasari	1	-	-
020. Bumijawa	-	-	-
030. Bojong	-	-	-
040. Balapulang	1	-	-
050. Pagerbarang	-	-	-
060. Lebaksiu	-	-	-
070. Jatinegara	-	-	-
080. Kedungbanteng	1	-	-
090. Pangkah	-	-	-
100. Slawi	1	-	-
110. Dukuwaru	1	2	-
120. Adiwerna	2	1	-
130. Dukuhturi	1	-	-
140. Talang	1	-	-
150. Tarub	-	-	-
160. Kramat	2	2	-
170. Suradadi	-	-	-
180. Warureja	-	-	-
Kabupaten Tegal	11	5	-

Lanjutan Tabel/Continued Table 4.2.1

Kecamatan Subdistrict	Poliklinik Polyclinic		
	2014	2018	2019
(1)	(8)	(9)	(10)
010. Margasari	3	3	1
020. Bumijawa	-	2	3
030. Bojong	1	-	-
040. Balapulang	5	5	2
050. Pagerbarang	-	1	-
060. Lebaksiu	2	4	1
070. Jatinegara	1	3	3
080. Kedungbanteng	2	-	-
090. Pangkah	1	7	4
100. Slawi	3	5	6
110. Dukuhwaru	2	-	2
120. Adiwerna	2	5	4
130. Dukuhturi	3	1	5
140. Talang	6	3	1
150. Tarub	3	5	2
160. Kramat	3	3	5
170. Suradadi	1	3	-
180. Warureja	2	6	-
Kabupaten Tegal	40	56	39

Lanjutan Tabel/*Continued Table* 4.2.1

Kecamatan <i>Subdistrict</i>	Puskesmas <i>Public Health Center</i>		
	2014	2018	2019
(1)	(11)	(12)	(13)
010. Margasari	2	2	2
020. Bumijawa	1	1	1
030. Bojong	2	2	2
040. Balapulang	3	3	2
050. Pagerbarang	1	1	1
060. Lebaksiu	2	2	2
070. Jatinegara	1	2	1
080. Kedungbanteng	1	1	1
090. Pangkah	2	2	2
100. Slawi	1	2	1
110. Dukuhwaru	1	1	1
120. Adiwerna	3	2	3
130. Dukuhturi	2	3	2
140. Talang	2	2	2
150. Tarub	2	2	2
160. Kramat	2	2	2
170. Suradadi	2	2	1
180. Warureja	1	1	1
Kabupaten Tegal	31	33	29

Lanjutan Tabel/Continued Table 4.2.1

Kecamatan Subdistrict	Puskesmas Pembantu Subsidiary of Public Health Center		
	2014	2018	2019
(1)	(14)	(15)	(16)
010. Margasari	4	4	5
020. Bumijawa	5	3	3
030. Bojong	3	3	2
040. Balapulng	8	7	6
050. Pagerbarang	3	3	3
060. Lebaksiu	5	5	4
070. Jatinegara	4	4	3
080. Kedungbanteng	4	3	3
090. Pangkah	4	3	3
100. Slawi	1	2	1
110. Dukuhwaru	4	3	3
120. Adiwerna	3	3	2
130. Dukuhturi	3	2	3
140. Talang	6	4	4
150. Tarub	4	2	2
160. Kramat	2	2	2
170. Suradadi	5	4	4
180. Warureja	3	3	3
Kabupaten Tegal	71	60	56

Lanjutan Tabel/Continued Table 4.2.1

Kecamatan Subdistrict	Apotek Pharmacy		
	2014	2018	2019
(1)	(17)	(18)	(19)
010. Margasari	3	2	4
020. Bumijawa	1	2	2
030. Bojong	3	1	2
040. Balapulang	2	3	5
050. Pagerbarang	-	2	2
060. Lebaksu	3	4	3
070. Jatinegara	1	2	3
080. Kedungbanteng	3	1	3
090. Pangkah	7	12	10
100. Slawi	7	9	9
110. Dukuwaru	2	2	1
120. Adiwerna	8	12	11
130. Dukuhturi	6	8	9
140. Talang	7	9	10
150. Tarub	2	6	6
160. Kramat	5	8	10
170. Suradadi	1	2	2
180. Warureja	-	3	2
Kabupaten Tegal	61	88	94

Catatan/Note: ¹ Desa pada tabel ini termasuk Unit Permukiman Transmigrasi (UPT) yang masih dibina oleh kementerian terkait dan nagari di Provinsi Sumatera Barat/Villages in this table include Transmigration Settlement Unit which is still fostered by the relevant ministries and the nagari in the Province of Sumatera Barat

Sumber/Source: BPS, Pendataan Potensi Desa (Podes)/BPS-Statistics Indonesia, Village Potential Data Collecting

Tabel 4.2.2 Jumlah Tenaga Kesehatan Menurut Kecamatan, 2019
Table Number of Medical Personnel by Subdistrict, 2019

Kecamatan Subdistrict	Dokter Doctor	Perawat Nurse	Bidan Midwife	Farmasi Pharma- ceutical	Ahli Gizi Nutritionist
(1)	(2)	(3)	(4)	(5)	(6)
010. Margasari	7	31	44	2	4
020. Bumijawa	4	22	38	1	2
030. Bojong	5	14	49	1	2
040. Balapulang	5	32	50	3	4
050. Pagerbarang	2	10	23	0	1
060. Lebaksiu	4	23	56	2	3
070. Jatinegara	3	18	28	1	1
080. Kedungbanteng	2	14	30	1	2
090. Pangkah	4	20	58	2	4
100. Slawi	3	8	29	0	1
110. Dukuwaru	3	9	34	0	2
120. Adiwerna	4	21	61	1	2
130. Dukuhturi	4	17	55	1	2
140. Talang	4	17	52	3	2
150. Tarub	6	25	51	2	2
160. Kramat	5	11	61	2	3
170. Suradadi	5	17	44	3	4
180. Warureja	2	16	32	1	2
Kabupaten Tegal	72	325	795	26	43

Catatan/Note: Jumlah Tenaga Kesehatan yang disebutkan diatas merupakan data tenaga kesehatan puskesmas

Sumber/Source: Dinas Kesehatan Kabupaten Tegal

Tabel
Table 4.2.3**Jumlah Kasus HIV/AIDS, IMS, DBD, Diare, TB, dan Malaria Menurut Kecamatan di Kabupaten Tegal, 2019**
Number of Cases of HIV/AIDS, Sexually Transmitted Infection, Dengue Fever, Diarrhea, Tuberculosis (TB) and Malaria by Subdistrict in Tegal Regency, 2019

Kecamatan Subdistrict	HIV/AIDS HIV/AIDS	IMS Sexually Transmitted Infection	DBD Dengue Fever	Diare Diarrhea	TB Tuberculosis	Malaria Malaria
(1)	(2)	(3)	(4)	(5)	(6)	(7)
010. Margasari			15	1 707	187	-
020. Bumijawa			9	2 704	121	-
030. Bojong			13	1 716	126	-
040. Balapulang			15	3 164	215	-
050. Pagerbarang			8	1 030	106	-
060. Lebaksiu			48	2 417	168	-
070. Jatinegara			5	1 358	86	-
080. Kedungbanteng			21	1 663	87	-
090. Pangkajene			49	2 714	165	-
100. Slawi			29	1 718	83	2
110. Dukuwaru			18	1 052	71	1
120. Adiwerna			34	3 041	213	-
130. Dukuhturi			23	2 139	74	2
140. Talang			28	3 232	159	-
150. Tarub			13	2 866	87	-
160. Kramat			20	2 338	60	1
170. Suradadi			17	2 265	55	2
180. Warureja			5	1 703	65	-
Rumah Sakit					1 536	
Kabupaten Tegal	162	19	370	38 827	3 664	8

Catatan/Note:

Sumber/Source: Dinas Kesehatan Kabupaten Tegal

Tabel
Table 4.2.4

Jumlah Rumah Sakit Umum, Rumah Sakit Khusus, Rumah Sakit/Rumah Bersalin, Puskesmas, Klinik/Balai Kesehatan, Posyandu, dan Polindes Menurut Kecamatan, 2017 dan 2019

Number of General Hospital, Special Hospital, Maternity Hospital and Public Health Center, Medical Clinic, Integrated Service Post, Village maternity Cottage by Subdistrict, 2017 and 2019

Kecamatan Subdistrict	Rumah Sakit Umum General Hospital			Rumah Sakit Khusus Special Hospital		
	2017	2018	2019	2017	2018	2019
(1)	(2)	(3)	(4)	(5)	(6)	(7)
010. Margasari	-	-	-	-	-	-
020. Bumijawa	-	-	-	-	-	-
030. Bojong	-	-	-	-	-	-
040. Balapulang	-	-	-	-	-	-
050. Pagerbarang	-	-	-	-	-	-
060. Lebaksiu	-	-	1	-	-	-
070. Jatinegara	-	-	-	-	-	-
080. Kedungbanteng	-	-	-	-	-	-
090. Pangkah	-	-	-	-	-	-
100. Slawi	2	2	3	-	-	-
110. Dukuwaru	-	-	-	-	-	-
120. Adiwerna	1	1	1	-	-	-
130. Dukuhturi	1	1	1	-	-	-
140. Talang	-	-	-	-	-	-
150. Tarub	-	-	-	-	-	-
160. Kramat	1	1	1	1	1	1
170. Suradadi	1	1	1	-	-	-
180. Warureja	-	-	-	-	-	-
Kabupaten Tegal	6	6	8	1	1	1

Lanjutan Tabel/*Continued Table* 4.2.4

Kecamatan Subdistrict	Rumah Sakit Bersalin/ Rumah Bersalin Maternity Hospital			Puskesmas Public Health Center		
	2017	2018	2019	2017	2018	2019
(1)	(8)	(9)	(10)	(11)	(12)	(13)
010. Margasari	-	-	-	2	2	2
020. Bumijawa	-	-	-	1	1	1
030. Bojong	-	-	-	2	2	2
040. Balapulang	-	-	-	2	2	2
050. Pagerbarang	-	-	-	1	1	1
060. Lebaksiu	-	-	-	2	2	2
070. Jatinegara	-	-	-	1	1	1
080. Kedungbanteng	-	-	-	1	1	1
090. Pangkah	-	-	-	2	2	2
100. Slawi	-	-	-	1	1	1
110. Dukuwaru	-	-	-	1	1	1
120. Adiwerna	-	-	-	2	2	2
130. Dukuhturi	-	-	-	2	2	2
140. Talang	-	-	-	2	2	2
150. Tarub	-	-	-	2	2	2
160. Kramat	-	-	-	2	2	2
170. Suradadi	-	-	-	2	2	2
180. Warureja	-	-	-	1	1	1
Kabupaten Tegal	-	-	-	29	29	29

Lanjutan Tabel/Continued Table 4.2.4

Kecamatan Subdistrict	Klinik/Balai Kesehatan Medical Clinic			Posyandu Integrated Service Post			Polindes Village Maternity Cottage		
	2017	2018	2019	2017	2018	2019	2017	2018	2019
(1)	(14)	(15)	(16)	(17)	(18)	(19)	(20)	(21)	(22)
010. Margasari	-	-	1	87	87	87	-	-	-
020. Bumijawa	-	-	1	102	102	102	-	-	-
030. Bojong	1	1	1	89	89	89	-	-	-
040. Balapulang	5	5	3	109	109	109	-	-	-
050. Pagerbarang	-	-	1	54	54	54	-	-	-
060. Lebaksiu	1	1	2	92	92	92	-	-	-
070. Jatinegara	2	2	3	92	92	92	-	-	-
080. Kedungbanteng	1	1	1	56	56	56	-	-	-
090. Pangkah	2	2	2	101	101	101	-	-	-
100. Slawi	5	5	9	70	70	70	-	-	-
110. Dukuwaru	1	1	2	67	67	67	-	-	-
120. Adiwerna	6	6	7	118	118	118	-	-	-
130. Dukuhturi	3	3	3	98	98	98	-	-	-
140. Talang	3	3	3	78	78	78	-	-	-
150. Tarub	-	-	-	91	91	91	-	-	-
160. Kramat	2	2	2	89	89	89	-	-	-
170. Suradadi	1	1	2	82	82	82	-	-	-
180. Warureja	-	-	-	43	43	43	-	-	-
Kabupaten Tegal	33	33	43	1518	1518	1518	-	-	-

Catatan/Note:

Sumber/Source: Dinas Kesehatan Kabupaten Tegal

4.3 AGAMA DAN SOSIAL LAINNYA RELIGION AND OTHER SOCIAL AFFAIRS

Tabel 4.3.1 Jumlah Penduduk Menurut Kecamatan dan Agama yang Dianut di Kabupaten Tegal, 2019
Population by Subdistrict and Religion in Tegal Regency, 2019

Kecamatan Subdistrict	Islam	Kristen	Katolik Catholic	Hindu	Budha Buddha	Lainnya Others
(1)	(2)	(3)	(4)	(5)	(6)	(7)
010. Margasari	106 998	305	167	0	15	0
020. Bumijawa	93 868	26	2	0	0	0
030. Bojong	71 480	16	2	0	2	0
040. Balapulang	92 120	103	50	2	17	1
050. Pagerbarang	62 550	15	23	1	1	0
060. Lebaksiu	94 921	90	29	0	15	0
070. Jatinegara	59 355	3	0	0	0	0
080. Kedungbanteng	45 153	27	9	17	2	0
090. Pangkah	111 400	328	143	3	12	22
100. Slawi	74 750	1 422	707	230	197	43
110. Dukuhwaru	67 250	104	72	4	4	8
120. Adiwerna	128 805	452	320	10	76	88
130. Dukuhturi	97 732	186	112	3	3	6
140. Talang	102 816	114	66	4	11	19
150. Tarub	85 844	12	3	10	3	0
160. Kramat	111 770	1 151	809	28	121	35
170. Suradadi	91 993	31	28	5	6	0
180. Warureja	66 274	36	16	4	1	0
Kabupaten Tegal	1 565 079	4 421	2 558	321	486	222

Catatan/Note:

Sumber/Source: Dinas Kependudukan dan Pencatatan Sipil Kabupaten Tegal

Tabel
Table 4.3.2**Banyaknya Pelayanan Penerbitan Akta Catatan Sipil di Kabupaten Tegal, 2019**
Number of Public Certificates Civil Service in Tegal Regency, 2019

Bulan Month	Akta Kelahiran Birth Certificate		Akta Perkawinan	Akta Perceraian	Akta Kematian	Akta Pengesahan Anak
	Lahir Baru	Terlambat Pelaporan				
(1)	(2)	(3)	(4)	(5)	(6)	(7)
Januari/January	1 214	3 060	6	0	162	0
Februari/February	821	2 610	2	0	169	0
Maret/March	840	2 553	10	1	196	0
April/April	1 178	2 461	3	0	238	0
Mei/May	1 173	2 531	4	1	230	1
Juni/June	872	1 924	0	0	188	0
Juli/July	1 547	4 195	4	3	283	0
Agustus/August	1 172	3 046	5	3	235	1
September/September	1 153	3 378	2	1	332	3
Oktober/October	1 424	3 441	4	1	324	0
November/November	985	2 414	2	2	256	3
Desember/December	1 085	2 312	7	2	259	4
2019	13 464	33 925	49	14	2 872	12
2018	10 905	36 168	47	13	1 441	5
2017	7 680	36 132	40	11	1 850	4

Lanjutan Tabel/*Continued Table* 4.3.2

Bulan Month	Adopsi	Ganti Nama	Legalisasi Legalization		Akta Kutipan	Surat Keterangan	Jumlah Total
			WNI	WNA			
(1)	(8)	(9)	(10)	(11)	(12)	(13)	(14)
Januari/January	0	5	0	0	0	0	4 447
Februari/February	1	3	0	0	0	0	3 606
Maret/March	0	4	0	0	0	0	3 604
April/April	0	6	0	0	0	0	3 886
Mei/May	0	1	0	0	0	0	3 941
Juni/June	0	2	0	0	0	0	2 986
Juli/July	1	4	0	0	0	0	6 037
Agustus/August	0	3	0	0	0	0	4 465
September/September	1	3	0	0	0	0	4 873
Oktober/October	0	3	0	0	0	0	5 197
November/November	0	5	0	0	0	0	3 667
Desember/December	2	4	0	0	0	0	3 675
2019	5	43	0	0	0	0	50 384
2018	7	61	0	0	0	0	48 647
2017	9	76	0	0	0	0	45 802

Catatan/Note:

Sumber/Source: Dinas Kependudukan dan Pencatatan Sipil Kabupaten Tegal

Tabel 4.3.3 Jumlah Tempat Peribadatan Menurut Kecamatan di Kabupaten Tegal, 2019
Number of Places of Worship by Subdistrict in Tegal Regency, 2019

Kecamatan Subdistrict	Masjid Mosque	Mushola Pray Room	Gereja Kristen Cristent Church	Gereja Katholik Catholic Church	Pura Temple	Vihara
(1)	(2)	(3)	(4)	(5)	(6)	(7)
010. Margasari	270	75	1	2	2	0
020. Bumijawa	90	338	0	0	0	0
030. Bojong	63	183	0	0	0	0
040. Balapulang	51	203	1	1	0	0
050. Pagerbarang	29	131	0	0	0	0
060. Lebaksiu	49	206	0	0	0	0
070. Jatinegara	54	203	0	0	0	0
080. Kedungbanteng	20	121	0	0	0	0
090. Pangkah	82	325	0	0	0	0
100. Slawi	66	138	4	4	1	1
110. Dukuhwaru	37	149	0	0	0	0
120. Adiwerna	72	284	1	1	1	0
130. Dukuhturi	63	194	0	0	0	0
140. Talang	65	202	0	0	0	0
150. Tarub	67	235	0	0	1	0
160. Kramat	103	190	0	0	0	0
170. Suradadi	49	18	0	0	0	0
180. Warureja	35	161	0	0	0	0
Kabupaten Tegal	1 265	3 356	7	8	5	1

Catatan/Note:

Sumber/Source: Kantor Kementerian Agama Kabupaten Tegal

Tabel 4.3.4 Jumlah Penyandang Masalah Kesejahteraan Sosial (PMKS) Kabupaten Tegal, 2019
Number of Persons with Social Welfare Problems (PMKS) of Tegal Regency, 2019

Nama Penyandang Masalah Kesejahteraan Sosial (PMKS)	Jenis Kelamin		Jumlah KK
	Laki-laki	Perempuan	
(1)	(2)	(3)	(4)
01. Anak Balita Terlantar	4	4	8
02. Anak Terlantar	29	20	49
03. Anak yang berhadapan dengan hukum (AMH)	3	-	3
04. Anak Jalanan	9	7	16
05. Anak dengan Kedisabilitan (ADK)	15	11	26
06. Anak yang menjadi korban Tindak Kekerasan atau diperlakukan salah	1	1	2
07. Anak yang memerlukan perlindungan khusus	-	-	-
08. Lanjut Usia Terlantar	8 804	1 4814	10 440
09. Penyandang Disabilitas	6 606	6 041	12 647
10. Tuna Susila	-	67	67
11. Gelandangan	25	20	45
12. Pengemis	13	4	17
13. Pemulung	12	4	16
14. Kelompok Minoritas	11	-	11
15. Bekas Warga Binaan Lembaga Pemasarakatan (BWBLP)	8	-	8
16. Orang dengan HIV/AIDS (ODHA)	340	191	531
17. Korban Penyalahgunaan NAPZA	1	-	1
18. Korban Trafficking	-	-	-
19. Korban Tindak Kekerasan	-	-	-
20. Pekerja Migran Bermasalah (PMBS)	3	-	3
21. Korban Bencana Alam	5	3	8
22. Korban Bencana Sosial	-	-	-
23. Perempuan Rawan Sosial Ekonomi	-	39 388	39 388
24. Fakir Miskin	26 7786	249 617	184 349
25. Keluarga Bermasalah Sosial Psikologis	1	4	5
26. Komunitas Adat Terpencil	-	-	-

Catatan/Note:

Sumber/Source: Dinas Sosial Kabupaten Tegal

Tabel 4.3.5 Jumlah Penerima Bantuan (Kepala Keluarga) dan Anggaran Bantuan Sosial Pangan Menurut Kecamatan di Kabupaten Tegal, 2019
Number of Beneficiaries (Family Head) and Food Social Assistance Budget by Subdistrict in Tegal Regency, 2019

Kecamatan Subdistrict	Jumlah Penerima Bantuan (Kepala Keluarga)	Anggaran Bantuan Sosial (Rp) @ Rp 150.000/KPM
(1)	(2)	(3)
010. Margasari	5 388	808 200 000
020. Bumijawa	7 556	1 133 400 000
030. Bojong	5 655	848 250 000
040. Balapulang	6 845	1 026 750 000
050. Pagerbarang	2 260	339 000 000
060. Lebaksiu	4 947	742 050 000
070. Jatinegara	3 634	545 100 000
080. Kedungbanteng	2 687	403 050 000
090. Pangkah	4 597	689 550 000
100. Slawi	2 476	371 400 000
110. Dukuwaru	3 046	456 900 000
120. Adiwerna	3 893	583 950 000
130. Dukuhhuri	2 683	402 450 000
140. Talang	3 144	471 600 000
150. Tarub	5 109	766 350 000
160. Kramat	2 406	360 900 000
170. Suradadi	4 195	629 250 000
180. Warureja	3 351	502 650 000
Kabupaten Tegal	73 872	11 080 800 000

Catatan/Note:

Sumber/Source: Dinas Sosial Kabupaten Tegal

Tabel
Table 4.3.6

**Banyaknya Perkara Tingkat Pertama Yang Diterima Oleh
Pengadilan Agama Slawi, 2019**
*Number of Cases Received by The Religious Court of Slawi,
2019*

Bulan Month	Perkawinan					
	Izin Poligami	Pencegahan Perkawinan	Penolakan Perkawinan Oleh PPN	Pembatalan Perkawinan	Kelalaian atas Kewajiban Suami/Istri	Cerai Talak
(1)	(2)	(3)	(4)	(5)	(6)	(7)
Sisa Tahun 2018	1					149
01. Januari/January	-	-	-	-	-	100
02. Februari/February	1	-	-	-	-	85
03. Maret/March	1	-	-	-	-	69
04. April/April	-	-	-	-	-	83
05. Mei/May	-	-	-	-	-	40
06. Juni/June	-	-	-	-	-	93
07. Juli/July	1	-	-	-	-	100
08. Agustus/August	-	-	-	-	-	85
09. September/September	-	-	-	-	-	81
10. Oktober/October	-	-	-	-	-	93
11. November/November	-	-	-	-	-	66
12. Desember/December	1	-	-	-	-	44
Jumlah	5	-	-	-	-	1 088

Lanjutan Tabel/Continued Table 4.3.6

Bulan Month	Perkawinan					
	Cerai Gugat	Harta Bersama	Penguasaan Anak/Hadhonah	Nafkah Anak Oleh Ibu	Hak-hak Bekas Istri	Pengesahan Anak
(1)	(8)	(9)	(10)	(11)	(12)	(13)
Sisa Tahun 2018	598	4	3	-	-	-
01. Januari/January	361	1	-	-	-	-
02. Februari/February	200	1	-	-	-	-
03. Maret/March	219	-	-	-	-	-
04. April/April	205	1	-	-	-	-
05. Mei/May	138	-	-	-	-	-
06. Juni/June	375	-	-	-	-	-
07. Juli/July	341	-	1	-	-	-
08. Agustus/August	257	-	-	-	-	-
09. September/September	297	-	-	-	-	-
10. Oktober/October	270	-	-	-	-	-
11. November/November	238	-	-	-	-	-
12. Desember/December	175	-	-	-	-	-
Jumlah	3 674	7	4	-	-	-

Lanjutan Tabel/*Continued Table* 4.3.6

Bulan <i>Month</i>	Perkawinan					
	Pencabutan Kekuasaan Orang Tua	Perwalian	Pencabutan Kekuasaan Wali	Penunjukan Orang Lain Sbg. Wali	Ganti Rugi Thd Wali	Asal Usul Anak
(1)	(14)	(15)	(16)	(17)	(18)	(19)
Sisa Tahun 2018		2				1
01. Januari/ <i>January</i>	-	1	-	-	-	-
02. Februari/ <i>February</i>	-	-	-	-	-	-
03. Maret/ <i>March</i>	-	1	-	-	-	1
04. April/ <i>April</i>	-	1	-	-	-	2
05. Mei/ <i>May</i>	-	-	-	-	-	-
06. Juni/ <i>June</i>	-	-	-	-	-	-
07. Juli/ <i>July</i>	-	-	-	-	-	-
08. Agustus/ <i>August</i>	-	-	-	-	-	-
09. September/ <i>September</i>	-	-	-	-	-	1
10. Oktober/ <i>October</i>	-	1	-	-	-	-
11. November/ <i>November</i>	-	1	-	-	-	1
12. Desember/ <i>December</i>	-	1	-	-	-	1
Jumlah	-	8	-	-	-	7

Lanjutan Tabel/Continued Table 4.3.6

Bulan Month	Perkawinan					
	Penolakan Kawin Campuran	Itsbat Nikah	Izin Kawin	Dispensasi Kawin	Wali Adhol	Pengangkatan Anak
(1)	(20)	(21)	(22)	(23)	(24)	(25)
Sisa Tahun 2018		13		5		
01. Januari/January	-	6	-	8	-	-
02. Februari/February	-	6	-	7	1	-
03. Maret/March	-	7	-	6	-	-
04. April/April	-	4	-	4	-	-
05. Mei/May	-	2	-	9	1	-
06. Juni/June	-	93	-	3	1	-
07. Juli/July	-	6	-	11	-	-
08. Agustus/August	-	4	-	6	-	-
09. September/September	-	4	-	9	2	-
10. Oktober/October	-	3	-	11	1	-
11. November/November	-	5	-	53	2	-
12. Desember/December	-	2	-	36	-	-
Jumlah	-	155	-	168	8	-

Lanjutan Tabel/*Continued Table* 4.3.6

Bulan <i>Month</i>	Ekonomi Syariah	Kewarisan	Wasiat	Hibah	Wakaf	Zakat/Infaq/ Shodaqoh
(1)	(26)	(27)	(28)	(29)	(30)	(31)
Sisa Tahun 2018	1	6				
01. Januari/ <i>January</i>	-	-	-	-	-	-
02. Februari/ <i>February</i>	-	-	-	-	-	-
03. Maret/ <i>March</i>	-	1	-	-	-	-
04. April/ <i>April</i>	-	1	-	-	-	-
05. Mei/ <i>May</i>	-	-	-	-	-	-
06. Juni/ <i>June</i>	-	-	-	-	-	-
07. Juli/ <i>July</i>	-	-	-	-	-	-
08. Agustus/ <i>August</i>	-	-	-	-	-	-
09. September/ <i>September</i>	2	-	-	-	-	-
10. Oktober/ <i>October</i>	-	-	-	-	-	-
11. November/ <i>November</i>	-	-	-	-	-	-
12. Desember/ <i>December</i>	-	-	-	-	-	-
Jumlah	3	8	-	-	-	-

Lanjutan Tabel/Continued Table 4.3.6

Bulan Month	P3HP/Penetapan Ahli Waris	Lain-lain	Jumlah	Keterangan *)
(1)	(32)	(33)	(34)	(35)
Sisa Tahun 2018		9	792	
01. Januari/January	1	12	490	-
02. Februari/February	-	12	313	-
03. Maret/March	-	9	314	1
04. April/April	-	6	307	2
05. Mei/May	-	6	196	3
06. Juni/June	-	11	576	4
07. Juli/July	-	19	479	-
08. Agustus/August	2	13	367	-
09. September/September	1	12	409	-
10. Oktober/October	2	18	399	-
11. November/November	-	6	372	-
12. Desember/December	-	1	261	-
Jumlah	6	134	5 275	10

Catatan/Note: *) Jumlah perkara yang prodeo 10

Sumber/Source: Pengadilan Agama Slawi

Tabel
Table 4.3.7

**Banyaknya Perkara Tingkat Pertama Yang Diputus Pada
Pengadilan Agama Slawi, 2019**
*Number of First-Rate Cases Done by Religious Court Slawi,
2019*

Bulan Month	Sisa Bulan Lalu	Perkara Yang Diterima	Jumlah	Dicabut
(1)	(2)	(3)	(4)	(5)
01. Januari/January	792	490	1 282	26
02. Februari/February		313	1 133	15
03. Maret/March		314	1 063	13
04. April/April		307	1 010	28
05. Mei/May		196	874	20
06. Juni/June		576	1 084	11
07. Juli/July		479	1 295	23
08. Agustus/August		367	1 135	24
09. September/September		409	1 122	32
10. Oktober/October		399	1 152	48
11. November/November		372	996	21
12. Desember/December		261	880	38
Jumlah		5 275		299

Lanjutan Tabel/Continued Table 4.3.7

Bulan Month	Perkawinan					
	Izin Poligami	Pencegahan Perkawinan	Penolakan Perkawinan Oleh PPN	Pembatalan Perkawinan	Kelalaian atas Kewajiban Suami/Istri	Cerai Talak
(1)	(6)	(7)	(8)	(9)	(10)	(11)
01. Januari/January	-	-	-	-	-	92
02. Februari/February	-	-	-	-	-	63
03. Maret/March	-	-	-	-	-	78
04. April/April	1	-	-	-	-	62
05. Mei/May	1	-	-	-	-	74
06. Juni/June	-	-	-	-	-	38
07. Juli/July	-	-	-	-	-	102
08. Agustus/August	-	-	-	-	-	84
09. September/September	-	-	-	-	-	67
10. Oktober/October	-	-	-	-	-	99
11. November/November	1	-	-	-	-	59
12. Desember/December	-	-	-	-	-	79
Jumlah	-	-	-	-	-	897

Lanjutan Tabel/*Continued Table* 4.3.7

Bulan Month	Perkawinan					
	Cerai Gugat	Harta Bersama	Penguasaan Anak/Hadhonah	Nafkah Anak Oleh Ibu	Hak-hak Bekas Istri	Pengesahan Anak
(1)	(12)	(13)	(14)	(15)	(16)	(17)
01. Januari/January	295	1	-	-	-	-
02. Februari/February	277	-	-	-	-	-
03. Maret/March	227	-	1	-	-	-
04. April/April	207	-	-	-	-	-
05. Mei/May	237	1	1	-	-	-
06. Juni/June	116	-	-	-	-	-
07. Juli/July	356	-	-	-	-	-
08. Agustus/August	276	1	-	-	-	-
09. September/September	234	1	-	-	-	-
10. Oktober/October	338	-	-	-	-	-
11. November/November	237	-	-	-	-	-
12. Desember/December	287	-	1	-	-	-
Jumlah	3 087	4	3	-	-	-

Lanjutan Tabel/Continued Table 4.3.7

Bulan Month	Perkawinan					
	Pencabutan Kekuasaan Orang Tua	Perwalian	Pencabutan Kekuasaan Wali	Penunjukan Orang Lain Sbg. Wali	Ganti Rugi Thd Wali	Asal Usul Anak
(1)	(18)	(19)	(20)	(21)	(22)	(23)
01. Januari/January	-	-	-	-	-	-
02. Februari/February	-	1	-	-	-	-
03. Maret/March	-	-	-	-	-	-
04. April/April	-	2	-	-	-	2
05. Mei/May	-	-	-	-	-	1
06. Juni/June	-	-	-	-	-	-
07. Juli/July	-	-	-	-	-	-
08. Agustus/August	-	-	-	-	-	-
09. September/September	-	-	-	-	-	1
10. Oktober/October	-	-	-	-	-	-
11. November/November	-	1	-	-	-	-
12. Desember/December	-	2	-	-	-	-
Jumlah	-	6	-	-	-	4

Lanjutan Tabel/*Continued Table 4.3.7*

Bulan Month	Perkawinan					
	Penolakan Kawin Campuran	Itsbat Nikah	Izin Kawin	Dispensasi Kawin	Wali Adhol	Pengangkatan Anak
(1)	(24)	(25)	(26)	(27)	(28)	(29)
01. Januari/ <i>January</i>	-	10	-	9	-	-
02. Februari/ <i>February</i>	-	4	-	4	-	-
03. Maret/ <i>March</i>	-	4	-	10	-	-
04. April/ <i>April</i>	-	6	-	1	1	-
05. Mei/ <i>May</i>	-	5	-	9	1	-
06. Juni/ <i>June</i>	-	90	-	4	-	-
07. Juli/ <i>July</i>	-	5	-	8	-	-
08. Agustus/ <i>August</i>	-	5	-	7	-	-
09. September/ <i>September</i>	-	2	-	9	-	-
10. Oktober/ <i>October</i>	-	5	-	7	1	-
11. November/ <i>November</i>	-	1	-	36	1	-
12. Desember/ <i>December</i>	-	3	-	53	2	-
Jumlah	-	140	-	157	6	-

Lanjutan Tabel/*Continued Table 4.3.7*

Bulan Month	Ekonomi Syari'ah	Kewarisan	Wasiat	Hibah	Wakaf	Zakat/ Infaq/ Shodaqoh
(1)	(30)	(31)	(32)	(33)	(34)	(35)
01. Januari/ <i>January</i>	-	-	-	-	-	-
02. Februari/ <i>February</i>	-	-	-	-	-	-
03. Maret/ <i>March</i>	-	-	-	-	-	-
04. April/ <i>April</i>	-	-	-	-	-	-
05. Mei/ <i>May</i>	-	-	-	-	-	-
06. Juni/ <i>June</i>	-	-	-	-	-	-
07. Juli/ <i>July</i>	-	1	-	-	-	-
08. Agustus/ <i>August</i>	-	-	-	-	-	-
09. September/ <i>September</i>	-	-	-	-	-	-
10. Oktober/ <i>October</i>	-	-	-	-	-	-
11. November/ <i>November</i>	-	-	-	-	-	-
12. Desember/ <i>December</i>	-	-	-	-	-	-
Jumlah	-	1	-	-	-	-

Lanjutan Tabel/*Continued Table* 4.3.7

Bulan <i>Month</i>	P3HP/ Penetapan Ahli Waris	Lain-lain	Ditolak	Tidak Diterima	Gugur	Dicoret dari Register
(1)	(36)	(37)	(38)	(39)	(40)	(41)
01. Januari/ <i>January</i>	1	12	1	-	6	9
02. Februari/ <i>February</i>	-	9	1	4	4	2
03. Maret/ <i>March</i>	-	11	3	4	5	4
04. April/ <i>April</i>	-	10	2	1	4	5
05. Mei/ <i>May</i>	-	7	3	1	1	4
06. Juni/ <i>June</i>	-	2	1	2	3	1
07. Juli/ <i>July</i>	-	16	3	2	8	3
08. Agustus/ <i>August</i>	-	17	3	-	5	-
09. September/ <i>September</i>	-	11	4	-	6	2
10. Oktober/ <i>October</i>	2	18	3	1	3	3
11. November/ <i>November</i>	-	7	-	-	12	1
12. Desember/ <i>December</i>	-	2	-	2	7	4
Jumlah	3	122	24	17	64	38

Lanjutan Tabel/*Continued Table 4.3.7*

Bulan Month	Jumlah	Sisa Akhir Bulan	Perkara yang sudah diminutasi	Keterangan *)
(1)	(42)	(43)	(44)	(45)
01. Januari/January	462		462	-
02. Februari/February	384		384	-
03. Maret/March	360		360	1
04. April/April	332		332	2
05. Mei/May	366		366	3
06. Juni/June	268		268	4
07. Juli/July	527		527	-
08. Agustus/August	422		422	-
09. September/September	369		369	-
10. Oktober/October	528		528	-
11. November/November	377		377	-
12. Desember/December	480	400	480	-
Jumlah	4 875		4 875	10

Catatan/Note: *) Jumlah perkara yang prodeo 10

Sumber/Source: Pengadilan Agama Slawi

Tabel
Table 4.3.8

Banyaknya Perceraian Dirinci Menurut Faktor-Faktor Penyebab Terjadinya Perceraian di Kabupaten Tegal, 2019
Number of Divorces Specified According to The Causal Factors of Divorce in Tegal Regency, 2019

Bulan Month	Faktor Penyebab/Causal Factors				
	Zina	Mabuk	Madat	Judi	Meninggalkan Salah Satu Pihak
(1)	(2)	(3)	(4)	(5)	(6)
01. Januari/January	-	2	-	-	137
02. Februari/February	2	-	-	-	124
03. Maret/March	-	-	-	1	124
04. April/April	-	2	2	-	111
05. Mei/May	3	-	-	-	79
06. Juni/June	8	-	1	-	58
07. Juli/July	10	-	5	-	146
08. Agustus/August	3	-	-	1	106
09. September/September	4	-	3	-	68
10. Oktober/October	1	-	-	3	53
11. November/November	1	-	1	1	116
12. Desember/December	4	-	-	-	79
Jumlah	36	4	12	6	1 201

Lanjutan Tabel/Continued Table 4.3.8

Bulan Month	Faktor Penyebab/Causal Factors				
	Dihukum Penjara	Poligami	Kekerasan Dalam Rumah Tangga	Cacat Badan	Perselisihan dan Pertengkaran Terus Menerus
(1)	(7)	(8)	(9)	(10)	(11)
01. Januari/January	-	1	1	-	99
02. Februari/February	-	-	1	-	140
03. Maret/March	-	-	2	-	147
04. April/April	-	-	1	-	77
05. Mei/May	-	-	3	-	63
06. Juni/June	-	-	1	-	34
07. Juli/July	-	-	1	1	101
08. Agustus/August	-	-	5	3	131
09. September/September	-	2	6	1	75
10. Oktober/October	1	-	7	4	63
11. November/November	-	-	4	-	60
12. Desember/December	-	-	5	1	38
Jumlah	1	3	37	10	1 028

Lanjutan Tabel/*Continued Table* 4.3.8

Bulan Month	Faktor Penyebab/ <i>Causal Factors</i>			
	Kawin Paksa	Murtad	Ekonomi	Jumlah
(1)	(12)	(13)	(14)	(15)
01. Januari/ <i>January</i>	1	-	122	363
02. Februari/ <i>February</i>	1	-	93	361
03. Maret/ <i>March</i>	2	-	129	405
04. April/ <i>April</i>	2	-	145	340
05. Mei/ <i>May</i>	2	1	123	274
06. Juni/ <i>June</i>	6	-	53	161
07. Juli/ <i>July</i>	4	-	87	355
08. Agustus/ <i>August</i>	4	-	151	404
09. September/ <i>September</i>	1	1	198	359
10. Oktober/ <i>October</i>	6	-	224	362
11. November/ <i>November</i>	8	-	185	376
12. Desember/ <i>December</i>	3	-	202	332
Jumlah	40	2	1 712	4 092

Catatan/*Note*:Sumber/*Source*: Pengadilan Agama Slawi

Tabel 4.3.9 **Jumlah Tindak Pidana Menurut Kepolisian Resort Tegal, 2016-2019**
Table *Number of Reported Criminal Cases by Tegal Police Office, 2016-2019*

Kepolisian Resort District Police Office	2016	2017	2018	2019
(1)	(2)	(3)	(4)	(5)
Satuan Resort Kriminal Tegal <i>Unit Resort Criminal Tegal</i>	235	207	211	206

Catatan/Note:

Sumber/Source: Polres Tegal

Tabel 4.3.10 **Jumlah Penyelesaian Tindak Pidana Menurut Kepolisian Resort Tegal, 2016-2019**
Table *Number of Crime Clearance Rate by Tegal Pollice Office, 2016-2019*

Kepolisian Resort District Police Office	2016	2017	2018	2019
(1)	(2)	(3)	(4)	(5)
Satuan Resort Kriminal Tegal <i>Unit Resort Criminal Tegal</i>	168	160	162	169

Catatan/Note:

Sumber/Source: Polres Tegal

Tabel 4.3.11 **Jumlah Kasus Kejahatan per Jenis Kejahatan Menurut**
Table **Kepolisian Resort Tegal, 2016-2019**
Number of Crime Cases per Type of Crime by Tegal Resort
Police, 2016-2019

Kepolisian Resort District Police Office	2016	2017	2018	2019
(1)	(2)	(3)	(4)	(5)
01. Pembunuhan	2	2	2	3
02. Penganiayaan Berat (Anirat)	1	7	10	6
03. Penganiayaan Ringan (Anira)	-	-	-	-
04. Kekerasan Dalam Rumah Tangga (KDRT)	-	-	1	2
05. Perkosaan	-	-	-	-
06. Pencabulan	10	15	14	13
07. Penculikan	-	-	-	-
08. Pencurian Dengan Kekerasan (Curas)	5	2	9	6
09. Pencurian Biasa (Termasuk Ringan)	11	9	9	6
10. Pencurian Kendaraan Bermotor (Curanmor)	77	57	34	36
11. Pencurian Dengan Pemberatan (Curat)	52	46	56	47
12. Pengrusakan/Penghancuran Barang	2	-	-	2
13. Pembakaran Dengan Sengaja	-	-	-	2
14. Narkotika dan Psikotropika	13	14	18	21
15. Penipuan/Perbuatan Curang	9	7	11	10
16. Penggelapan	2	5	10	11
17. Korupsi	-	1	2	3
18. Kejahatan Terhadap Ketertiban Umum	-	-	-	-

Catatan/Note:

Sumber/Source: Polres Tegal

4.4 KEMISKINAN POVERTY

Tabel 4.4.1 **Garis Kemiskinan, Jumlah, dan Persentase Penduduk Miskin di Kabupaten Tegal, 2012–2019**
Poverty Line, Number, and Percentage of Poor People in Tegal Regency, 2012–2019

Tahun Year	Garis Kemiskinan (rupiah/kapita/bulan) Poverty Line (rupiah/capita/month)	Jumlah Penduduk Miskin (ribu) Number of Poor People (thousand)	Persentase Penduduk Miskin Percentage of Poor People
(1)	(2)	(3)	(4)
2012	239 207	149,00	10,75
2013	258 366	149,80	10,58
2014	271 875	140,30	9,87
2015	282 861	143,50	10,09
2016	308 270	144,20	10,10
2017	319 758	141,80	9,90
2018	332 298	114,06	7,94
2019	365 334	109,94	7,64

Catatan/Note:

Sumber/Source: BPS, Survei Sosial Ekonomi Nasional Maret/BPS-Statistics Indonesia, March National Socioeconomic Survey

Tabel 4.4.2 **Indeks Kedalaman Kemiskinan dan Indeks Keparahan Kemiskinan di Kabupaten Tegal, 2012–2019**
Poverty Gap Index and Poverty Severity Index in Tegal Regency, 2012–2019

Tahun Year	Indeks Kedalaman Kemiskinan Poverty Gap Index	Indeks Keparahan Kemiskinan Poverty Severity Index
(1)	(2)	(3)
2013	1,68	0,42
2014	1,33	0,32
2015	1,50	0,36
2016	1,03	0,21
2017	1,27	0,27
2018	1,41	0,44
2019	0,64	0,09

Catatan/Note:

Sumber/Source: BPS, Survei Sosial Ekonomi Nasional Maret/BPS-Statistics Indonesia, March National Socioeconomic Survey

Sapi
Cow
372 491 Liter



Kambing
Goat
314 160 Liter



PRODUKSI SUSU SAPI DAN KAMBING
Cow and Goat Milk Production

<https://tegalkab.bps.go.id>

PENJELASAN TEKNIS

1. Data pokok tanaman pangan yang dikumpulkan adalah luas panen dan produktivitas (hasil per hektar). Produksi tanaman pangan merupakan hasil perkalian antara luas panen dengan produktivitas. Pengumpulan data luas panen dilakukan setiap bulan dengan pendekatan area kecamatan di seluruh wilayah Indonesia. Pengumpulan data produktivitas dilakukan melalui pengukuran langsung pada plot ubinan berukuran 2½ m x 2½ m, Pengumpulan data produktivitas dilakukan setiap subround (empat bulanan) pada waktu panen petani.
2. Data produksi padi dan palawija yang disajikan adalah dalam kualitas: gabah kering giling (padi), pipilan kering (jagung), biji kering (kedelai dan kacang tanah), dan umbi basah (ubi kayu dan ubi jalar).
3. Tanaman sayuran dan buah-buahan semusim. Tanaman sayuran semusim adalah tanaman sumber vitamin, garam mineral dan lain-lain yang dikonsumsi dari bagian tanaman yang berupa daun, bunga, buah, dan umbinya, yang berumur kurang dari satu tahun. Tanaman buah-buahan semusim adalah tanaman sumber vitamin, garam mineral, dan lain-lain yang dikonsumsi dari bagian

TECHNICAL NOTES

1. *The main food crops data collected consists of harvested area and productivity (yield per hectare), Food crops production is generated by harvested area multiplied by productivity, The harvested area data is collected every month using sub district area approach in all sub district in Indonesia The productivity data collection is conducted by a direct measurement in 2½m x 2½m crop cutting plot The productivity measurement is conducted in every subround (four monthly) at the time when farmers are harvesting their crops.*
2. *Production of paddy and secondary crops data are presented in the form of: dry unhusked rice (paddy), dry loose maize (maize), dry shells crops (soybeans and peanuts), and fresh roots (cassava and sweet potatoes).*
3. *Seasonal vegetable and fruit plants Seasonal vegetable plants are plants which are the sources of vitamin, mineral salt, etc, consumed from the part of the plant in the form of leaf, flower, fruit, and root with the age of less than one year, Seasonal fruit plants are plants which are the sources of vitamin, mineral salt, etc, consumed from the part of the plant in the form of fruits These plants are creeps with the age of less than one year.*
4. *Annual fruit and vegetable plants*

tanaman yang berupa buah, berumur kurang dari satu tahun, tidak berbentuk pohon/rumpun tetapi menjalar dan berbatang lunak.

4. Tanaman buah-buahan dan sayuran tahunan. Tanaman buah-buahan tahunan adalah tanaman sumber vitamin, garam mineral, dan lain-lain yang dikonsumsi dari bagian tanaman yang berupa buah dan merupakan tanaman tahunan. Tanaman sayuran tahunan adalah tanaman sumber vitamin, garam mineral, dan lain-lain yang dikonsumsi dari bagian tanaman yang berupa daun dan atau buah yang berumur lebih dari satu tahun.
5. Tanaman biofarmaka adalah tanaman yang bermanfaat untuk obat-obatan, kosmetik, dan kesehatan yang dikonsumsi atau digunakan dari bagian-bagian tanaman seperti daun, batang, buah, umbi (rimpang) ataupun akar.
6. Luas panen tanaman hortikultura adalah luas tanaman sayuran, buah-buahan, biofarmaka, dan tanaman hias yang diambil hasilnya/dipanen pada periode pelaporan.

Annual fruit plants are plants which are the sources of vitamin, contained mineral salt, etc, consumed from the part of plant in the form of fruit and more than one year of age. Annual vegetable plants are plants which are the sources of vitamin, contained mineral salt, etc, consumed from the part of the plant in the form of vegetable and more than one year of age.

5. *Medicinal plants are plants which are useful for medicine It is consumed from part of the plant such as leaf, flower, fruit, tuber, and root.*
6. *Harvested area of horticulture is area which vegetable, fruit, medicinal and ornamental plant of crop harvested during the period of report.*

ULASAN**DESCRIPTION****Pertanian Tanaman Pangan**

Pembangunan di sektor pertanian khususnya pertanian tanaman pangan dari tahun ke tahun terus ditingkatkan untuk dapat memelihara kemandirian swasembada pangan, meningkatkan pendapatan masyarakat dan memperbaiki keadaan gizi melalui penganeekaragaman jenis bahan pangan.

Pada tahun 2019, produksi padi yaitu 360.431 GKG dan produksi padi setara beras 226.134 ton.

Beberapa produktivitas tanaman palawija di Kabupaten Tegal tahun 2019 yaitu jagung tercatat 119.478 ton dan kedelai 81 ton.

Secara umum, produksi beberapa jenis sayuran semusim (bawang merah, bawang putih, kentang, kubis, cabe, tomat, wortel, kacang panjang, buncis, ketimun, dll) selama tahun 2018-2019 mengalami fluktuasi. Demikian halnya dengan produksi beberapa jenis buah tahunan seperti mangga, rambutan, duku, kelengkeng, belimbing, durian, pisang, salak, jeruk, nanas, pepaya, dll.

Perkebunan

Produksi tanaman perkebunan merupakan salah satu sumber devisa sektor pertanian. Perkebunan terdiri dari perkebunan besar dan perkebunan rakyat.

Subsektor perkebunan di Kabupaten Tegal meliputi komoditas-komoditas kelapa, kopi, kakao, tebu, teh dan tembakau. Tahun 2019,

Food Crops

Development in the agricultural sector, especially food crops from year to year continue to be improved to be able to maintain the stability of food self-sufficiency, increase incomes and improve nutritional status through diversification of food items.

In 2019, rice production is 360,431 GKG and rice production equivalent to 226,134 tons of rice.

Some productivity crops in Tegal Regency in 2019 namely corn recorded 119,478 ton and soybeans 81 tons.

In general, the production of some types of seasonal vegetables (onion, garlic, potatoes, cabbage, peppers, tomatoes, carrots, beans, chickpeas, cucumber, etc) over the years 2018 to 2019 has fluctuated. So is the production of some types of fruit such as mango, rambutan, Duku, longan, starfruit, durian, banana, bark, orange, pineapple, papaya, etc.

Plantation

Tree crop production is one source of foreign exchange agricultural sector, Plantations consist of large estates and people's plantation.

Plantation subsector in Tegal regency commodities include coconut, coffee, cocoa, sugar cane, tea and tobacco.

Tahun 2019, Produksi kopi dan tembakau mengalami peningkatan dibanding tahun sebelumnya, sedangkan produksi tanaman kelapa, kakao, tebu dan teh mengalami penurunan.

In 2019, the production of coffee and tobacco has increased compared to the previous year, while the production of coconut, cocoa, sugar cane and tea has decreased.

Peternakan

Jenis ternak yang diusahakan di Kabupaten Tegal, adalah ternak besar, yaitu sapi (potong/perah), kerbau, kuda, domba dan kambing, sedangkan ternak kecil terdiri dari kambing dan domba. Disamping itu juga diusahakan aneka ternak, termasuk unggas (ayam, itik, burung puyuh) dan kelinci.

Livestock

Breeds cultivated in Tegal regency, is a large livestock, namely cattle (beef / dairy), buffaloes and horses, while small livestock consists of goats and sheep, Besides, it also cultivated a variety of animals, including fowl (chicken, duck, quail) and rabbits.

Populasi ternak besar pada tahun 2019 untuk sapi, kerbau dan kuda masing-masing tercatat sebanyak 11.924 ekor, 4.166 ekor dan 322 ekor. Kecamatan Margasari merupakan kecamatan dengan jumlah ternak besar terbanyak di Kabupaten Tegal.

Large livestock population in 2019 for cows, buffaloes and horses respectively totaled 11,924 head, 4,166 head and tail 322. Margasari sub-district is a subdistrict with a large number of cattle most at Tegal.

Perikanan

Sub sektor perikanan, meliputi kegiatan usaha perikanan laut, perikanan perairan umum dan perikanan budidaya. Produksi perikanan laut tahun 2019 di Kabupaten Tegal tercatat sebesar 1.664.974 kg, produksi ikan perairan umum tercatat sebesar 206.982 kg, sedangkan produksi perikanan budidaya tercatat sebesar 2.511.329 kg.

Fishery

Fisheries sub-sector, including business activities of marine fisheries, public waters fisheries and aquaculture. Marine fisheries production in 2019 in Tegal Regency was recorded at 1,664,974 kg, general water fish production was recorded at 206,982 kg, while aquaculture production was recorded at 2,511,329 kg.

5.1 TANAMAN PANGAN

FOOD CROPS

Tabel 5.1.1 Produksi Padi¹ dan Beras Menurut Kecamatan (ha), 2019
Table 5.1.1 Paddy and Rice Production¹ by Subdistrict (ha), 2019

Kecamatan Subdistrict	Produksi Padi (ton GKG) Paddy Production (ton GKG)	Produksi Padi Setara Beras (ton) Rice Equivalent Production (ton)
(1)	(2)	(3)
010. Margasari	38 367	24 072
020. Bumijawa	20 016	12 558
030. Bojong	20 889	13 106
040. Balapulang	37 235	23 361
050. Pagerbarang	30 079	18 871
060. Lebaksiu	30 297	19 008
070. Jatinegara	15 299	9 598
080. Kedungbanteng	13 304	8 347
090. Pangkah	7 646	4 797
100. Slawi	3 208	2 012
110. Dukuwaru	24 061	15 096
120. Adiwerna	8 934	5 605
130. Dukuhturi	2 998	1 881
140. Talang	10 547	6 617
150. Tarub	11 199	7 026
160. Kramat	19 436	12 194
170. Suradadi	30 883	19 376
180. Warureja	36 035	22 609
Kabupaten Tegal	360 431	226 134

Catatan/Note: ¹ Kualitas produksi gabah kering giling/The production is in term of dry unhusked paddy

Sumber/Source: Dinas Pertanian dan Ketahanan Pangan Kabupaten Tegal

Tabel 5.1.2 **Produksi Jagung dan Kedelai Menurut Kecamatan (ha), 2019**
Table **Production of Maize and Soybeans by Subdistrict (ha), 2019**

Kecamatan Subdistrict	Produksi Jagung (ton) Maize Production (ton)	Produksi Kedelai (ton) Soybeans Production (ton)
(1)	(2)	(3)
010. Margasari	9 655	1
020. Bumijawa	2 480	-
030. Bojong	6 568	-
040. Balapulang	2 621	-
050. Pagerbarang	3 093	-
060. Lebaksiu	4 164	1
070. Jatinegara	18 337	-
080. Kedungbanteng	33 745	-
090. Pangkah	16 088	-
100. Slawi	409	-
110. Dukuhwaru	2 989	-
120. Adiwerna	1 604	9
130. Dukuturi	408	-
140. Talang	645	-
150. Tarub	8 908	-
160. Kramat	902	-
170. Suradadi	4 433	69
180. Warureja	2 429	-
Kabupaten Tegal	119 478	81

Catatan/Note:

Sumber/Source: Dinas Pertanian dan Ketahanan Pangan Kabupaten Tegal

5.2 HORTIKULTURA

HORTICULTURE

Tabel 5.2.1 Luas Panen Tanaman Sayuran Menurut Kecamatan dan Jenis Tanaman di Kabupaten Tegal (ha), 2018 dan 2019
Table *Harvested Area of Vegetables by Subdistrict and Kind of Plant in Tegal Regency (ha), 2018 and 2019*

Kecamatan Subdistrict	Bawang Merah/Shallot		Cabai/Chili	
	2018	2019	2018	2019
(1)	(2)	(3)	(4)	(5)
010. Margasari	110	135	46	49
020. Bumijawa	37	13	102	228
030. Bojong	33	26	39	96
040. Balapulang	-	-	-	-
050. Pagerbarang	45	32	68	51
060. Lebaksiu	-	-	1	-
070. Jatinegara	-	-	-	-
080. Kedungbanteng	2	-	8	2
090. Pangkah	-	-	-	5
100. Slawi	-	2	-	2
110. Dukuhwaru	231	98	42	93
120. Adiwerna	36	112	2	42
130. Dukuhturi	406	535	-	-
140. Talang	108	31	73	3
150. Tarub	119	146	2	1
160. Kramat	251	157	17	31
170. Suradadi	435	371	4	12
180. Warureja	88	83	14	10
Kabupaten Tegal	1 901	1 741	418	625

Lanjutan Tabel/*Continued Table* 5.2.1

Kecamatan Subdistrict	Kentang/Potato		Kubis/Cabbage	
	2018	2019	2018	2019
(1)	(6)	(7)	(8)	(9)
010. Margasari	-	-	-	-
020. Bumijawa	336	407	886	691
030. Bojong	2	6	62	70
040. Balapulang	-	-	-	-
050. Pagerbarang	-	-	-	-
060. Lebaksiu	-	-	-	-
070. Jatinegara	-	-	-	-
080. Kedungbanteng	-	-	-	-
090. Pangkah	-	-	-	-
100. Slawi	-	-	-	-
110. Dukuhwaru	-	-	-	-
120. Adiwerna	-	-	-	-
130. Dukuhturi	-	-	-	-
140. Talang	-	-	-	-
150. Tarub	-	-	-	-
160. Kramat	-	-	-	-
170. Suradadi	-	-	-	-
180. Warureja	-	-	-	-
Kabupaten Tegal	338	413	948	761

Lanjutan Tabel/*Continued Table* 5.2.1

Kecamatan Subdistrict	Petsai Chinese Cabbage		Tomat/Tomato		Bawang Putih/Garlic	
	2018	2019	2018	2019	2018	2019
(1)	(10)	(11)	(12)	(13)	(14)	(15)
010. Margasari	-	-	-	-	-	-
020. Bumijawa	187	147	409	198	-	38
030. Bojong	5	11	14	20	211	210
040. Balapulang	-	-	-	-	-	-
050. Pagerbarang	-	-	7	-	-	-
060. Lebaksiu	-	-	-	-	-	-
070. Jatinegara	-	-	-	-	-	-
080. Kedungbanteng	-	-	-	-	-	-
090. Pangkah	-	-	-	-	-	-
100. Slawi	-	-	-	-	-	-
110. Dukuhwaru	-	-	-	-	-	-
120. Adiwerna	-	-	1	-	-	-
130. Dukuhturi	-	-	-	-	-	-
140. Talang	-	-	-	-	-	-
150. Tarub	-	-	-	-	-	-
160. Kramat	-	-	-	-	-	-
170. Suradadi	-	-	6	-	-	-
180. Warureja	-	-	-	-	-	-
Kabupaten Tegal	192	158	437	218	211	248

Catatan/Note:

Sumber/Source: Dinas Pertanian dan Ketahanan Pangan Kabupaten Tegal

Tabel
Table 5.2.2

Produksi Tanaman Sayuran Menurut Kecamatan dan Jenis Tanaman di Kabupaten Tegal (ton), 2018 dan 2019
Production of Vegetables by Subdistrict and Kind of Plant in Tegal Regency (ton), 2018 dan 2019

Kecamatan Subdistrict	Bawang Merah/Shallot		Cabai/Chili	
	2018	2019	2018	2019
(1)	(2)	(3)	(4)	(5)
010. Margasari	7 479	12 870	2 925	5 313
020. Bumijawa	3 375	854	7 971	16 288
030. Bojong	2 145	1 690	4 971	11 941
040. Balapulang	-	-	-	-
050. Pagerbarang	3 940	3 048	2 146	1 169
060. Lebaksiu	-	-	10	-
070. Jatinegara	-	-	-	-
080. Kedungbanteng	120	-	108	15
090. Pangkah	-	-	-	15
100. Slawi	-	225	-	15
110. Dukuwaru	7 709	11 705	130	1 914
120. Adiwerna	3 180	5 831	350	3 144
130. Dukuhturi	34 798	50 950	-	-
140. Talang	5 256	2 992	4 926	197
150. Tarub	5 574	20 095	17	121
160. Kramat	25 570	10 406	550	910
170. Suradadi	52 050	39 304	330	177
180. Warureja	10 770	8 827	751	608
Kabupaten Tegal	161 966	168 797	25 185	41 827

Lanjutan Tabel/*Continued Table* 5.2.2

Kecamatan Subdistrict	Kentang/Potato		Kubis/Cabbage	
	2018	2019	2018	2019
(1)	(6)	(7)	(8)	(9)
010. Margasari	-	-	-	-
020. Bumijawa	80 040	95 700	158 880	88 082
030. Bojong	165	840	10 480	11 900
040. Balapulang	-	-	-	-
050. Pagerbarang	-	-	-	-
060. Lebaksiu	-	-	-	-
070. Jatinegara	-	-	-	-
080. Kedungbanteng	-	-	-	-
090. Pangkah	-	-	-	-
100. Slawi	-	-	-	-
110. Dukuhwaru	-	-	-	-
120. Adiwerna	-	-	-	-
130. Dukuhturi	-	-	-	-
140. Talang	-	-	-	-
150. Tarub	-	-	-	-
160. Kramat	-	-	-	-
170. Suradadi	-	-	-	-
180. Warureja	-	-	-	-
Kabupaten Tegal	80 205	96 540	169 360	99 982

Lanjutan Tabel/Continued Table 5.2.2

Kecamatan Subdistrict	Petsai Chinese Cabbage		Tomat/Tomato		Bawang Putih/Garlic	
	2018	2019	2018	2019	2018	2019
(1)	(10)	(11)	(12)	(13)	(14)	(15)
010. Margasari	-	-	-	-	-	-
020. Bumijawa	22 808	17 898	125 830	60 210	-	1 280
030. Bojong	200	420	2 126	2 958	16 638	17 850
040. Balapulang	-	-	-	-	-	-
050. Pagerbarang	-	-	212	-	-	-
060. Lebaksiu	-	-	-	-	-	-
070. Jatinegara	-	-	-	-	-	-
080. Kedungbanteng	-	-	-	-	-	-
090. Pangkah	-	-	-	-	-	-
100. Slawi	-	-	-	-	-	-
110. Dukuwaru	-	-	-	-	-	-
120. Adiwerna	-	-	195	-	-	-
130. Dukuhturi	-	-	-	-	-	-
140. Talang	-	-	-	-	-	-
150. Tarub	-	-	-	-	-	-
160. Kramat	-	-	-	-	-	-
170. Suradadi	-	-	128	-	-	-
180. Warureja	-	-	-	-	-	-
Kabupaten Tegal	23 008	18 318	128 491	63 168	16 638	19 130

Catatan/Note:

Sumber/Source: Dinas Pertanian dan Ketahanan Pangan Kabupaten Tegal

Tabel
Table 5.2.3

Luas Panen Tanaman Sayuran dan Buah-buahan Semusim Menurut Jenis Tanaman di Kabupaten Tegal (ha), 2016–2019

Harvested Area of Seasonal Vegetables and Fruits by Kind of Plant in Tegal Regency (ha), 2016–2019

Jenis Tanaman Kind of Plants	2016	2017	2018	2019
(1)	(2)	(3)	(4)	(5)
Bawang Daun/ Wlech Onion	1 004	1 165	934	695
Bawang Merah/ Shallot	1 889	2 306	1 901	1741
Bawang Putih/ Garlic	29	28	211	248
Bayam/ Spinach	-	-	-	-
Buncis/ Green Bean	225	263	305	213
Cabai Besar/ Chili (Capsicum Annum)	328	386	302	395
Cabai Rawit/ Chili (Capsicum Frutescens)	185	132	116	233
Cabai/ Chili	513	518	418	628
Jamur/ Mushroom	-	1	1	-
Kacang Merah/ Red Bean	-	4	5	9
Kacang Panjang/ Yardlong Bean	58	25	80	15
Kangkung/ Kangkong	55	34	20	34
Kembang Kol/ Cauliflower	-	24	31	30
Kentang/ Potato	548	406	338	413
Ketimun/ Cucumber	25	21	45	46
Kubis/ Cabbage	1 202	1 108	948	761
Labu Siam/ Chayote	8	6	4	3
Lobak/ Radish	-	-	1	1
Paprika/ Bell Pepper	-	-	-	-
Petsai/ Chinese Cabbage	195	260	192	166
Terung/ Eggplant	45	26	76	66
Tomat/ Tomato	363	368	437	228
Wortel/ Carrot	636	783	714	505
Blewah/ Cantaloupe	-	-	-	-
Melon/ Melon	-	-	11	-
Semangka/ Watermelon	123	72	42	113
Stroberi/ Strawberry	-	5	2	1

Catatan/Note:

Sumber/Source: Dinas Pertanian dan Ketahanan Pangan Kabupaten Tegal

Tabel
Table 5.2.4

Produksi Tanaman Sayuran dan Buah-buahan Semusim Menurut Jenis Tanaman di Kabupaten Tegal (ton), 2016–2019
Production of Seasonal Vegetables and Fruits by Kind of Plant in Tegal Regency (ha), 2016–2019

Jenis Tanaman Kind of Plants	2016	2017	2018	2019
(1)	(2)	(3)	(4)	(5)
Bawang Daun/ Wlech Onion	131 660	136 950	106 320	77 190
Bawang Merah/ Shallot	198 276	225 026	161 966	168 797
Bawang Putih/ Garlic	1 640	1 606	16 638	19 130
Bayam/ Spinach	-	-	-	-
Buncis/ Green Bean	33 760	41 790	46 240	32 908
Cabai Besar/ Chili (Capsicum Annum)	35 812	32 613	22 371	31 358
Cabai Rawit/ Chili (Capsicum Frutescens)	14 221	3 518	4 068	10 469
Cabai/ Chili	50 033	36 131	26 439	41 827
Jamur/ Mushroom	-	16	15	-
Kacang Merah/ Red Bean	-	578	601	1 485
Kacang Panjang/ Yardlong Bean	7 930	2 643	3 669	447
Kangkung/ Kangkong	5 246	3 020	970	987
Kembang Kol/ Cauliflower	-	2 760	3 940	3 080
Kentang/ Potato	118 660	87 380	80 205	96 540
Ketimun/ Cucumber	1 966	1 872	5 338,00	6 263
Kubis/ Cabbage	226 190	195 015	169 360	99 982
Labu Siam/ Chayote	8 520	7 020	5 780	5 760
Lobak/ Radish	-	-	165	165
Paprika/ Bell Pepper	-	-	-	-
Petsai/ Chinese Cabbage	30 472	34 280	23 008	19 038
Terung/ Eggplant	5 052	2 208	5 869	11 414
Tomat/ Tomato	90 300	98 418	128 491	64 325
Wortel/ Carrot	118 650	128 776	117 678	77 700
Blewah/ Cantaloupe	-	-	-	-
Melon/ Melon	-	-	1 901	-
Semangka/ Watermelon	16 885	7 026	5 562	19 358
Stroberi/ Strawberry	-	104	20	1

Catatan/Note:

Sumber/Source: Dinas Pertanian dan Ketahanan Pangan Kabupaten Tegal

Tabel
Table 5.2.5

Luas Panen Tanaman Biofarmaka Menurut Kecamatan dan Jenis Tanaman di Kabupaten Tegal (m²), 2018 dan 2019
Harvested Area of Medicinal Plants by Subdistrict and Kind of Plant in Tegal Regency (m²), 2018 and 2019

Kecamatan Subdistrict	Jahe/Ginger		Laos/Lengkuas/Galanga	
	2018	2019	2018	2019
(1)	(2)	(3)	(4)	(5)
010. Margasari	20 100	5 000	475	500
020. Bumijawa	20 000	24 000	4 000	5 500
030. Bojong	159 600	82 900	36 800	26 000
040. Balapulang	375	375	125	125
050. Pagerbarang	-	-	-	-
060. Lebaksiu	-	-	-	-
070. Jatinegara	1 325	3 750	13 788	12 675
080. Kedungbanteng	-	-	-	-
090. Pongkah	-	-	-	-
100. Slawi	30	30	10	10
110. Dukuwaru	-	187	-	-
120. Adiwerna	101	-	-	-
130. Dukuhturi	50	50	-	-
140. Talang	-	-	-	-
150. Tarub	20	-	10	-
160. Kramat	-	-	-	-
170. Suradadi	-	-	-	-
180. Warureja	-	-	-	-
Kabupaten Tegal	201 601	116 292	55 208	44 810

Lanjutan Tabel/*Continued Table 5.2.5*

Kecamatan Subdistrict	Kencur/ <i>East Indian Galangal</i>		Kunyit/ <i>Turmeric</i>	
	2018	2019	2018	2019
(1)	(6)	(7)	(8)	(9)
010. Margasari	230	1 000	350	3 500
020. Bumijawa	6 500	5 000	4 000	19 000
030. Bojong	-	-	121 500	29 750
040. Balapulang	115	115	450	10 450
050. Pagerbarang	-	-	-	-
060. Lebaksiu	-	-	-	357
070. Jatinegara	-	-	2 058	880
080. Kedungbanteng	-	-	-	-
090. Pangkah	-	-	-	80
100. Slawi	-	-	80	654
110. Dukuwaru	-	-	-	111
120. Adiwerna	-	-	235	-
130. Dukuhturi	-	-	-	-
140. Talang	-	-	-	-
150. Tarub	-	-	-	1
160. Kramat	-	-	-	-
170. Suradadi	-	-	-	-
180. Warureja	-	-	-	16 591
Kabupaten Tegal	6 845	6 115	128 673	81 374

Catatan/*Note:*

Sumber/*Source:* Dinas Pertanian dan Ketahanan Pangan Kabupaten Tegal

Tabel
Table 5.2.6**Produksi Tanaman Biofarmaka Menurut Kecamatan dan Jenis Tanaman di Kabupaten Tegal (kg), 2018 and 2019**
Production of Medicinal Plants by Subdistrict and Kind of Plant in Tegal Regency (kg), 2018 and 2019

Kecamatan Subdistrict	Jahe/Ginger		Laos/Lengkuas/Galanga	
	2018	2019	2018	2019
(1)	(2)	(3)	(4)	(5)
010. Margasari	55 350	45 000	2 176	6 000
020. Bumijawa	60 000	72 000	14 000	30 000
030. Bojong	123 689	561 099	44 940	190 054
040. Balapulang	2 250	2 250	875	750
050. Pagerbarang	-	-	-	-
060. Lebaksiu	-	-	-	-
070. Jatinegara	2 650	6 550	30 956	34 160
080. Kedungbanteng	-	-	-	-
090. Pangkah	-	-	-	-
100. Slawi	105	99	50	46
110. Dukuwaru	-	933	-	-
120. Adiwerna	279	-	-	-
130. Dukuhturi	125	150	-	-
140. Talang	-	-	-	-
150. Tarub	75	-	60	-
160. Kramat	-	-	-	-
170. Suradadi	-	-	-	-
180. Warureja	-	-	-	-
Kabupaten Tegal	244 523	688 081	93 057	261 010

Lanjutan Tabel/Continued Table 5.2.6

Kecamatan Subdistrict	Kencur/East Indian Galangal		Kunyit/Turmeric	
	2018	2019	2018	2019
(1)	(6)	(7)	(8)	(9)
010. Margasari	185	15 300	1 050	8 250
020. Bumijawa	5 600	2 800	16 000	160 300
030. Bojong	-	-	98 775	115 175
040. Balapulang	460	690	2 250	62 700
050. Pagerbarang	-	-	-	-
060. Lebaksiu	-	-	-	714
070. Jatinegara	-	-	4 116	1 760
080. Kedungbanteng	-	-	-	-
090. Pangkah	-	-	-	232
100. Slawi	-	-	240	50
110. Dukuwaru	-	-	-	1 435
120. Adiwerna	-	-	605	-
130. Dukuhturi	-	-	-	-
140. Talang	-	-	-	-
150. Tarub	-	-	-	400
160. Kramat	-	-	-	-
170. Suradadi	-	-	-	-
180. Warureja	-	-	-	161 546
Kabupaten Tegal	6 245	18 790	123 036	512 562

Catatan/Note:

Sumber/Source: Dinas Pertanian dan Ketahanan Pangan Kabupaten Tegal

Tabel
Table 5.2.7**Luas Panen Tanaman Biofarmaka Menurut Jenis Tanaman
di Kabupaten Tegal (m²), 2016–2019**
**Harvested Area of Medicinal Plants by Kind of Plant in Tegal
Regency (m²), 2016–2019**

Jenis Tanaman Kind of Plants	2016	2017	2018	2019
(1)	(2)	(3)	(4)	(5)
Dlingo/Dringo/ <i>Sweet Root/Calamus</i>	-	-	-	-
Jahe/ <i>Ginger</i>	48 989	112 700	201 601	116 292
Kapulaga/ <i>Java Cardamon</i>	142 315	229 970	515 000	86 330
Keji Beling/Kecibeling/ <i>Strobilanthes crispa</i>	-	-	-	-
Kencur/ <i>East Indian Galangal</i>	6 270	10 165	6 845	6 115
Kunyit/ <i>Turmeric</i>	22 825	91 322	128 673	66 783
Laos/Lengkuas/ <i>Galanga</i>	38 115	72 808	55 208	4 481
Lempuyang/ <i>Zingiber Aromaticum</i>	1 145	182	220	120
Lidah Buaya/ <i>Oliviera</i>	-	62	-	-
Mahkota Dewa/ <i>God's Crown</i>	13	82	-	-
Mengkudu/Pace/ <i>Indian Mulberry</i>	258	153	112	110
Sambiloto/ <i>King of Bitter</i>	-	77	-	-
Temuireng/ <i>Black Turmeric</i>	3 185	1 175	500	125
Temukunci/ <i>Chinese Keys</i>	2 060	1 060	130	-
Temulawak/ <i>Java Turmeric</i>	11 180	20 300	33 440	10 910

Catatan/Note:

Sumber/Source: Dinas Pertanian dan Ketahanan Pangan Kabupaten Tegal

Tabel 5.2.8 **Produksi Tanaman Biofarmaka Menurut Jenis Tanaman di Kabupaten Tegal (kg), 2016–2019**
Production of Medicinal Plants by Kind of Plant in Tegal Regency (kg), 2016–2019

Jenis Tanaman Kind of Plants	2016	2017	2018	2019
(1)	(2)	(3)	(4)	(5)
Dlingo/Dringo/ <i>Sweet Root/Calamus</i>	-	-	-	-
Jahe/ <i>Ginger</i>	161 088	354 985	244 523	375 887
Kapulaga/ <i>Java Cardamon</i>	461 117	623 520	435 678	95 566
Keji Beling/Kecibeling/ <i>Strobilanthes crispa</i>	-	-	-	-
Kencur/ <i>East Indian Galangal</i>	20 240	29 518	6 245	4 225
Kunyit/ <i>Turmeric</i>	101 925	260 859	123 036	153 750
Laos/Lengkuas/ <i>Galanga</i>	128 429	240 664	93 057	124 110
Lempuyang/ <i>Zingiber Aromaticum</i>	2 593	506	586	420
Lidah Buaya/ <i>Oliviera</i>	-	114	-	-
Mahkota Dewa/ <i>God's Crown</i>	-	1 588	-	-
Mengkudu/Pace/ <i>Indian Mulberry</i>	2 570	1 390	510	2 463
Sambiloto/ <i>King of Bitter</i>	-	131	-	-
Temuireng/ <i>Black Turmeric</i>	8 330	2 600	1 210	500
Temukunci/ <i>Chinese Keys</i>	5 780	1 605	405	-
Temulawak/ <i>Java Turmeric</i>	2 367	35 830	28 670	12 582

Catatan/Note:

Sumber/Source: Dinas Pertanian dan Ketahanan Pangan Kabupaten Tegal

Tabel
Table 5.2.9**Luas Panen Tanaman Hias Menurut Kecamatan dan Jenis Tanaman di Kabupaten Tegal (m²), 2018 and 2019**
Harvested Area of Ornamental Plants by Subdistrict and Kind of Plant in Tegal Regency (m²), 2018 and 2019

Kecamatan Subdistrict	Angrek/ <i>Orchid</i>		Krisan/ <i>Chrysantemum</i>	
	2018	2019	2018	2019
(1)	(2)	(3)	(4)	(5)
010. Margasari	-	-	-	-
020. Bumijawa	-	-	-	-
030. Bojong	-	-	-	-
040. Balapulang	-	-	-	-
050. Pagerbarang	-	-	-	-
060. Lebaksiu	-	-	-	-
070. Jatinegara	-	-	-	-
080. Kedungbanteng	-	-	-	-
090. Pangkah	-	-	-	-
100. Slawi	-	-	-	-
110. Dukuwaru	-	-	-	-
120. Adiwerna	-	-	-	-
130. Dukuhturi	-	-	-	-
140. Talang	-	-	-	-
150. Tarub	-	-	-	-
160. Kramat	-	-	-	-
170. Suradadi	-	-	-	-
180. Warureja	-	-	-	-
Kabupaten Tegal	-	-	-	-

Lanjutan Tabel/Continued Table 5.2.9

Kecamatan Subdistrict	Mawar/Rose		Sedap Malam/Tuberose	
	2018	2019	2018	2019
(1)	(6)	(7)	(8)	(9)
010. Margasari	-	-	-	-
020. Bumijawa	-	-	-	-
030. Bojong	510	395	-	-
040. Balapulang	-	-	-	-
050. Pagerbarang	-	-	-	-
060. Lebaksiu	-	-	-	-
070. Jatinegara	-	-	-	-
080. Kedungbanteng	-	-	-	-
090. Pangkah	-	-	-	-
100. Slawi	-	-	-	-
110. Dukuhwaru	-	-	-	-
120. Adiwerna	-	-	-	-
130. Dukuhhuri	120	120	-	-
140. Talang	-	-	-	-
150. Tarub	-	-	-	-
160. Kramat	-	-	-	-
170. Suradadi	-	-	-	-
180. Warureja	-	-	-	-
Kabupaten Tegal	630	515	-	-

Catatan/Note:

Sumber/Source: Dinas Pertanian dan Ketahanan Pangan Kabupaten Tegal

Tabel
Table 5.2.10

Produksi Tanaman Hias Menurut Kecamatan dan Jenis Tanaman di Kabupaten Tegal (tangkai), 2018 and 2019
Production of Ornamental Plants by Subdistrict and Kind of Plant in Tegal Regency (stalks), 2018 and 2019

Kecamatan Subdistrict	Anggrek/ <i>Orchid</i>		Krisan/ <i>Chrysantemum</i>	
	2018	2019	2018	2019
(1)	(2)	(3)	(4)	(5)
010. Margasari	-	-	-	-
020. Bumijawa	-	-	-	-
030. Bojong	-	-	-	-
040. Balapulang	-	-	-	-
050. Pagerbarang	-	-	-	-
060. Lebaksiu	-	-	-	-
070. Jatinegara	-	-	-	-
080. Kedungbanteng	-	-	-	-
090. Pangkah	-	-	-	-
100. Slawi	-	-	-	-
110. Dukuwaru	-	-	-	-
120. Adiwerna	-	-	-	-
130. Dukuhturi	-	-	-	-
140. Talang	-	-	-	-
150. Tarub	-	-	-	-
160. Kramat	-	-	-	-
170. Suradadi	-	-	-	-
180. Warureja	-	-	-	-
Kabupaten Tegal	-	-	-	-

Lanjutan Tabel/*Continued Table* 5.2.10

Kecamatan Subdistrict	Mawar/Rose		Sedap Malam/Tuberose	
	2018	2019	2018	2019
(1)	(6)	(7)	(8)	(9)
010. Margasari	-	-	-	-
020. Bumijawa	-	-	-	-
030. Bojong	7 720	3 668	-	-
040. Balapulang	-	-	-	-
050. Pagerbarang	-	-	-	-
060. Lebaksiu	-	-	-	-
070. Jatinegara	-	-	-	-
080. Kedungbanteng	-	-	-	-
090. Pangkah	-	-	-	-
100. Slawi	-	-	-	-
110. Dukuwaru	-	-	-	-
120. Adiwerna	-	-	-	-
130. Dukuhturi	1 720	2 450	-	-
140. Talang	-	-	-	-
150. Tarub	-	-	-	-
160. Kramat	-	-	-	-
170. Suradadi	-	-	-	-
180. Warureja	-	-	-	-
Kabupaten Tegal	9 440	6 118	-	-

Catatan/Note:

Sumber/Source: Dinas Pertanian dan Ketahanan Pangan Kabupaten Tegal

Tabel
Table 5.2.11

**Luas Panen Tanaman Hias Menurut Jenis Tanaman di
Kabupaten Tegal (m²), 2016–2019**
**Harvested Area of Ornamental Plants by Kind of Plant in
Tegal Regency (m²), 2016–2019**

Jenis Tanaman Kind of Plants	2016	2017	2018	2019
(1)	(2)	(3)	(4)	(5)
Adenium (Kamboja Jepang)/ <i>Adenium obesum</i>	-	15	9	12
<i>Aglaonema/ Chinese evergreens</i>	-	4	10	-
Anggrek/ <i>Orchid</i>	-	-	-	-
Anthurium Bunga/ <i>Flamingo Lily Flower</i>	-	10	15	8
Anthurium Daun/ <i>Laceleaf</i>	-	-	-	-
Anyelir/ <i>Carnation</i>	-	-	-	-
Caladium/ <i>Heart of Jesus</i>	-	-	-	-
Cordyline/ <i>Cordyline</i>	-	-	-	-
Diffenbachia/ <i>Dumb canes</i>	-	-	-	-
Dracaena/ <i>Dracaena</i>	-	-	-	-
Euphorbia/ <i>Spurges</i>	-	-	-	-
Gladiol/ <i>Gladiol</i>	-	-	-	-
Herbras/ <i>Gerbera</i>	-	-	-	-
Krisan/ <i>Chrysantemum</i>	-	-	-	-
Mawar/ <i>Rose</i>	1 759	1 795	630	833
Melati/ <i>Jasmine</i>	3 409 250	3 402 500	2 095 440	2 182 390
Monstera/ <i>Swiss cheese plant</i>	-	-	-	-
Pakis/ <i>Fern</i>	-	-	-	-
Palem/ <i>Palm</i>	-	-	-	-
Pedang-pedangan/ <i>Sansevieria</i>	600	600	352	231
Pisang-pisangan/ <i>Heliconia</i>	-	-	-	-
Philodendron/ <i>Philodendron</i>	-	-	-	-
Sedap Malam/ <i>Tuberose</i>	-	7 000	-	-
Soka/ <i>Ixora</i>	-	-	-	-

Catatan/Note:

Sumber/Source: Dinas Pertanian dan Ketahanan Pangan Kabupaten Tegal

Tabel
Table 5.2.12

**Produksi Tanaman Hias Menurut Jenis Tanaman di
Kabupaten Tegal (tangkai), 2016–2019**
**Production of Ornamental Plants by Kind of Plantn Tegal
Regency (stalks), 2016–2019**

Jenis Tanaman Kind of Plants	2016	2017	2018	2019
(1)	(2)	(3)	(4)	(5)
Adenium (Kamboja Jepang)/ <i>Adenium obesum</i>	-	155	72	39
<i>Aglaonema/ Chinese evergreens</i>	-	40	208	-
<i>Anggrek/ Orchid</i>	-	-	-	-
<i>Anthurium Bunga/ Flamingo Lily Flower</i>	-	100	137	32
<i>Anthurium Daun/ Laceleaf</i>	-	-	-	-
<i>Anyelir/ Carnation</i>	-	-	-	-
<i>Caladium/ Heart of Jesus</i>	-	-	-	-
<i>Cordyline/ Cordyline</i>	-	-	-	-
<i>Diffenbachia/ Dumb canes</i>	-	-	-	-
<i>Dracaena/ Dracaena</i>	-	-	-	-
<i>Euphorbia/ Spurges</i>	-	-	-	-
<i>Gladiol/ Gladiol</i>	-	-	-	-
<i>Herbras/ Gerbera</i>	-	-	-	-
<i>Krisan/ Chrysantemum</i>	-	-	-	-
<i>Mawar/ Rose</i>	82 216	31 755	9 440	6 118
<i>Melati/ Jasmine</i>	4 856 828	4 100 563	2 585 981	3 142 270
<i>Monstera/ Swiss cheese plant</i>	-	-	-	-
<i>Pakis/ Fern</i>	-	-	-	-
<i>Palem/ Palm</i>	1 670	-	-	-
<i>Pedang-pedangan/ Sansevieria</i>	18 400	11 337	3 514	2 919
<i>Pisang-pisangan/ Heliconia</i>	-	-	-	-
<i>Philodendron/ Philodendron</i>	-	-	-	-
<i>Sedap Malam/ Tuberose</i>	18 400	7 000	-	-
<i>Soka/ Ixora</i>	-	-	-	-

Catatan/Note:

Sumber/Source: Dinas Pertanian dan Ketahanan Pangan Kabupaten Tegal

Tabel
Table 5.2.13**Produksi Buah-buahan Menurut Kecamatan dan Jenis
Tanaman di Kabupaten Tegal (ton), 2018 and 2019**
**Production of Fruits by Subdistrict and Kind of Plant in Tegal
Regency (ton), 2018 and 2019**

Kecamatan Subdistrict	Mangga/Mango		Durian/Durian	
	2018	2019	2018	2019
(1)	(2)	(3)	(4)	(5)
010. Margasari	4 345	16 255	45	-
020. Bumijawa	2 596	1 200	270	30
030. Bojong	5 881	4 835	7 020	10 962
040. Balapulang	5 900	15 000	1 065	1 175
050. Pagerbarang	5 452	5 606	-	27
060. Lebaksiu	2 660	3 645	29	220
070. Jatinegara	904	309	1 400	6 800
080. Kedungbanteng	2 650	7 000	25	40
090. Pangkah	38 238	25 882	-	-
100. Slawi	9 900	14 829	-	2
110. Dukuwaru	168	575	-	-
120. Adiwerna	13 200	2 659	5	10
130. Dukuhturi	1 800	3 000	-	-
140. Talang	2 972	1 771	-	-
150. Tarub	262	-	-	-
160. Kramat	7 356	3 115	-	-
170. Suradadi	4 804	14 191	-	-
180. Warureja	8 130	2 700	-	-
Kabupaten Tegal	117 218	122 572	9 859	19 266

Lanjutan Tabel/Continued Table 5.2.13

Kecamatan Subdistrict	Jeruk/Orange		Pisang/Banana	
	2018	2019	2018	2019
(1)	(6)	(7)	(8)	(9)
010. Margasari	-	-	608	280
020. Bumijawa	5 296	-	18 000	33 200
030. Bojong	-	-	28 688	28 621
040. Balapulang	45	-	765	1 050
050. Pagerbarang	-	-	18 455	18 253
060. Lebaksiu	30	-	23 715	26 670
070. Jatinegara	-	15	8 300	6 690
080. Kedungbanteng	-	42	724	2 000
090. Pangkah	-	-	11 357	10 178
100. Slawi	-	63	724	913
110. Dukuhwaru	-	-	26	95
120. Adiwerna	-	94	2 848	1 227
130. Dukuhturi	-	-	335	246
140. Talang	-	-	6 023	4 344
150. Tarub	81	32	2 695	1 192
160. Kramat	-	103	4 192	3 692
170. Suradadi	-	-	98	5 554
180. Warureja	-	-	2 782	2 257
Kabupaten Tegal	5 452	349	130 335	146 462

Lanjutan Tabel/*Continued Table* 5.2.13

Kecamatan Subdistrict	Pepaya/Papaya		Salak/Salacca	
	2018	2019	2018	2019
(1)	(10)	(11)	(12)	(13)
010. Margasari	997	730	-	-
020. Bumijawa	468	250	142	810
030. Bojong	556	617	1 084	127
040. Balapulang	316	1 555	-	-
050. Pagerbarang	86	452	-	-
060. Lebaksiu	296	-	-	-
070. Jatinegara	558	338	-	-
080. Kedungbanteng	404	350	-	-
090. Pangkah	3 168	2 766	-	-
100. Slawi	1 035	3 060	-	-
110. Dukuwharu	-	-	-	-
120. Adiwerna	1 000	360	-	-
130. Dukuhturi	64	315	-	-
140. Talang	892	586	-	-
150. Tarub	526	1 240	-	-
160. Kramat	825	420	-	-
170. Suradadi	30	80	-	-
180. Warureja	2 615	1 964	-	-
Kabupaten Tegal	13 836	15 083	1 226	937

Catatan/Note:

Sumber/Source: Dinas Pertanian dan Ketahanan Pangan Kabupaten Tegal

Tabel 5.2.14 **Produksi Buah–Buahan dan Sayuran Tahunan Menurut Jenis Tanaman (ton) di Kabupaten Tegal, 2016–2019**
Production of Annual Fruits and Vegetables by Kind of Plant in Tegal Regency (ton), 2016–2019

Jenis Tanaman Kind of Plants	2016	2017	2018	2019
(1)	(2)	(3)	(4)	(5)
Alpukat/ <i>Avocado</i>	15 910	45 024	29 693	36 642
Anggur/ <i>Grape</i>	-	77	101	61
Apel/ <i>Apple</i>	-	-	-	-
Belimbing/ <i>Star Fruit</i>	11 637	4 479	5 723	4 820
Duku/Langsat/Kokosan/ <i>Duku</i>	230	72	1 050	607
Durian/ <i>Durian</i>	3 809	9 764	9 859	19 266
Jambu Air/ <i>Rose Apple</i>	13 932	7 516	7 120	10 067
Jambu Biji/ <i>Guava</i>	26 416	13 368	11 215	12 700
Jeruk Besar/ <i>Pomelo</i>	88	432	350	348
Jeruk Siam/Keprok/ Tangerang/ <i>Orange</i>	6 191	5 730	5 452	19 029
Jeruk/ <i>Orange</i> (Tangerang + Pomelo)	-	6 162	5 802	19 377
Mangga/ <i>Mango</i>	94 542	75 379	117 218	122 572
Manggis/ <i>Mangosteen</i>	346	538	304	933
Markisa/ <i>Marquisa</i>	-	-	1	18
Nangka/Cempedak/ <i>Jack Fruit</i>	48 878	41 303	49 995	38 196
Nenas/ <i>Pineapple</i>	4 270	536	463	818
Pepaya/ <i>Papaya</i>	97 506	17 786	13 836	15 083
Pisang/ <i>Banana</i>	301 301	158 217	130 335	146 462
Rambutan/ <i>Rambutan</i>	27 309	26 173	25 846	29 913
Salak/ <i>Salacca</i>	1 138	857	1 226	937
Sawo/Sapodilla/ <i>Star Apple</i>	20 572	4 331	5 168	3 905
Sirsak/ <i>Soursop</i>	41 558	3 252	2 323	2 381
Sukun/ <i>Bread Fruit</i>	9 380	2 444	2 092	2 220
Jengkol/ <i>Jengkol</i>	-	1 370	4 634	3 227
Melinjo/ <i>Melinjo</i>	41 789	37 628	38 583	23 548
Petai/ <i>Twisted Cluster Bean</i>	9 637	30 167	31 156	42 895

Catatan/Note:

Sumber/Source: Dinas Pertanian dan Ketahanan Pangan Kabupaten Tegal

5.3 PERKEBUNAN ESTATE CROPS

Tabel 5.3.1 Luas Areal Tanaman Perkebunan Menurut Kecamatan dan Jenis Tanaman di Kabupaten Tegal (ha), 2018 dan 2019
Planted Area of Estate Crops by Subdistrict and Type of Crops in Tegal Regency (ha), 2018 dan 2019

Kecamatan Subdistrict	Kelapa Sawit/Oil Palm		Kelapa/Coconut	
	2018	2019	2018	2019
(1)	(2)	(3)	(4)	(5)
010. Margasari	-	-	369,07	194,07
020. Bumijawa	-	-	139	139
030. Bojong	-	-	178	177,5
040. Balapulang	-	-	28	28
050. Pagerbarang	-	-	259,4	254,89
060. Lebaksiu	-	-	134,6	132
070. Jatinegara	-	-	636,95	653,95
080. Kedungbanteng	-	-	100,1	38,1
090. Pangkah	-	-	60	60
100. Slawi	-	-	52,5	29
110. Dukuwaru	-	-	2	1,3
120. Adiwerna	-	-	2,22	95,69
130. Dukuhturi	-	-	8	8,3
140. Talang	-	-	94,9	88,3
150. Tarub	-	-	111,44	41,04
160. Kramat	-	-	225	230
170. Suradadi	-	-	496	476,8
180. Warureja	-	-	283,24	257,4
Kabupaten Tegal	-	-	3 180,42	2 905,34

Lanjutan Tabel/*Continued Table 5.3.1*

Kecamatan Subdistrict	Karet/Rubber		Kopi/Coffee	
	2018	2019	2018	2019
(1)	(6)	(7)	(8)	(9)
010. Margasari	-	-	-	-
020. Bumijawa	-	-	110	130
030. Bojong	-	-	52	59,33
040. Balapulang	-	-	-	-
050. Pagerbarang	-	-	-	-
060. Lebaksiu	-	-	-	-
070. Jatinegara	-	-	4,2	4,05
080. Kedungbanteng	-	-	-	-
090. Pangkah	-	-	-	-
100. Slawi	-	-	-	-
110. Dukuhwaru	-	-	-	-
120. Adiwerna	-	-	-	-
130. Dukuhturi	-	-	-	-
140. Talang	-	-	-	-
150. Tarub	-	-	-	-
160. Kramat	-	-	-	-
170. Suradadi	-	-	-	-
180. Warureja	-	-	-	-
Kabupaten Tegal	-	-	166,2	193,38

Lanjutan Tabel/Continued Table 5.3.1

Kecamatan Subdistrict	Kakao/Cocoa		Tebu/Sugar cane	
	2018	2019	2018	2019
(1)	(10)	(11)	(12)	(13)
010. Margasari	-	-	182,31	126,8
020. Bumijawa	82	95	-	-
030. Bojong	0,2	0,2	-	-
040. Balapulang	-	-	86	59
050. Pagerbarang	-	-	89	30
060. Lebaksiu	-	-	104	155
070. Jatinegara	78,55	70,55	30	97
080. Kedungbanteng	-	-	171,58	78,024
090. Pangkah	-	-	482,62	461,54
100. Slawi	-	-	69,163	32
110. Dukuhwaru	-	-	42,263	49,07
120. Adiwerna	-	-	129,733	116,37
130. Dukuhturi	-	-	7,263	18,98
140. Talang	-	-	33,263	61,45
150. Tarub	-	-	128,223	90,375
160. Kramat	-	-	1	-
170. Suradadi	-	-	53,263	233,42
180. Warureja	-	-	200,176	247
Kabupaten Tegal	160,75	165,75	1 809,857	1 856,029

Lanjutan Tabel/*Continued Table* 5.3.1

Kecamatan Subdistrict	Teh/Tea		Tembakau/Tobacco	
	2018	2019	2018	2019
(1)	(14)	(15)	(16)	(17)
010. Margasari	-	-	-	-
020. Bumijawa	6,6	143	-	-
030. Bojong	27	26,83	66,7	65
040. Balapulang	-	-	-	-
050. Pagerbarang	-	-	-	-
060. Lebaksiu	-	-	-	-
070. Jatinegara	1,2	1,1	-	-
080. Kedungbanteng	-	-	-	-
090. Pangkah	-	-	-	-
100. Slawi	-	-	-	-
110. Dukuhwaru	-	-	-	-
120. Adiwerna	-	-	-	-
130. Dukuhturi	-	-	-	-
140. Talang	-	-	-	-
150. Tarub	-	-	-	-
160. Kramat	-	-	-	-
170. Suradadi	-	-	-	-
180. Warureja	-	-	-	-
Kabupaten Tegal	34,8	170,93	66,7	65

Catatan/*Note*:

Sumber/*Source*: Dinas Pertanian dan Ketahanan Pangan Kabupaten Tegal

Tabel
Table 5.3.2

Produksi Perkebunan Menurut Kecamatan dan Jenis Tanaman di Kabupaten Tegal (ton), 2018 dan 2019
Production of Estate by Subdistrict and Type of Crops in Tegal Regency (ton), 2018 and 2019

Kecamatan Subdistrict	Kelapa Sawit/Oil Palm		Kelapa/Coconut	
	2018	2019	2018	2019
(1)	(2)	(3)	(4)	(5)
010. Margasari	-	-	165,789	32,25
020. Bumijawa	-	-	39,2	17,28
030. Bojong	-	-	121,759	57,56
040. Balapulang	-	-	25,877	33,6
050. Pagerbarang	-	-	1,016	128,2
060. Lebaksiu	-	-	110,123	45,7
070. Jatinegara	-	-	340,85	512,28
080. Kedungbanteng	-	-	7,215	1,44
090. Pangkah	-	-	40,492	12,915
100. Slawi	-	-	35,75	-
110. Dukuhwaru	-	-	-	-
120. Adiwerna	-	-	1,939	43,2
130. Dukuhturi	-	-	4,55	1,35
140. Talang	-	-	81,762	92,5
150. Tarub	-	-	1,77	27,12
160. Kramat	-	-	212,576	25,6
170. Suradadi	-	-	295,026	193,06
180. Warureja	-	-	142,19	72,19
Kabupaten Tegal	-	-	1 627,884	1 296,245

Lanjutan Tabel/*Continued Table* 5.3.2

Kecamatan Subdistrict	Karet/Rubber		Kopi/Coffee	
	2018	2019	2018	2019
(1)	(6)	(7)	(8)	(9)
010. Margasari	-	-	-	-
020. Bumijawa	-	-	6,25	10,2
030. Bojong	-	-	12,575	12,52
040. Balapulang	-	-	-	-
050. Pagerbarang	-	-	-	-
060. Lebaksiu	-	-	-	-
070. Jatinegara	-	-	0,648	0,95
080. Kedungbanteng	-	-	-	-
090. Pangkan	-	-	-	-
100. Slawi	-	-	-	-
110. Dukuhwaru	-	-	-	-
120. Adiwerna	-	-	-	-
130. Dukuhturi	-	-	-	-
140. Talang	-	-	-	-
150. Tarub	-	-	-	-
160. Kramat	-	-	-	-
170. Suradadi	-	-	-	-
180. Warureja	-	-	-	-
Kabupaten Tegal	-	-	19,473	23,67

Lanjutan Tabel/*Continued Table* 5.3.2

Kecamatan Subdistrict	Kakao/Cocoa		Tebu/Sugar cane	
	2018	2019	2018	2019
(1)	(10)	(11)	(12)	(13)
010. Margasari	-	-	716,472	537,143
020. Bumijawa	40,21	11,04	-	-
030. Bojong	-	-	-	-
040. Balapulang	-	-	337,98	136,4
050. Pagerbarang	-	-	349,77	124,8
060. Lebaksiu	-	-	408,72	417,76
070. Jatinegara	2,102	1,365	117,9	97,5
080. Kedungbanteng	-	-	700,44	298,81
090. Pangkah	-	-	1 896,708	1 501,85
100. Slawi	-	-	271,81	127,16
110. Dukuhwaru	-	-	178,2	159,9
120. Adiwerna	-	-	509,851	429,94
130. Dukuhturi	-	-	28,543	74,86
140. Talang	-	-	184,664	185,83
150. Tarub	-	-	503,916	387,52
160. Kramat	-	-	3,93	0
170. Suradadi	-	-	206,66	425,6
180. Warureja	-	-	688,568	992,94
Kabupaten Tegal	40,21	12,405	7 104,132	5 898,013

Lanjutan Tabel/*Continued Table* 5.3.2

Kecamatan <i>Subdistrict</i>	Teh/ <i>Tea</i>		Tembakau/ <i>Tobacco</i>	
	2018	2019	2018	2019
(1)	(14)	(15)	(16)	(17)
010. Margasari	-	-	-	-
020. Bumijawa	47,565	26,22	-	-
030. Bojong	8,374	6,674	8,3375	44,2
040. Balapulang	-	-	-	-
050. Pagerbarang	-	-	-	-
060. Lebaksiu	-	-	-	-
070. Jatinegara	0,4576	0,605	-	-
080. Kedungbanteng	-	-	-	-
090. Pangkah	-	-	-	-
100. Slawi	-	-	-	-
110. Dukuhwaru	-	-	-	-
120. Adiwerna	-	-	-	-
130. Dukuhturi	-	-	-	-
140. Talang	-	-	-	-
150. Tarub	-	-	-	-
160. Kramat	-	-	-	-
170. Suradadi	-	-	-	-
180. Warureja	-	-	-	-
Kabupaten Tegal	56,3966	33,499	8,3375	44,2

Catatan/*Note*:

Sumber/*Source*: Dinas Pertanian dan Ketahanan Pangan Kabupaten Tegal

5.4 PETERNAKAN LIVESTOCK

Tabel 5.4.1 **Jumlah Peternak dan Jumlah Ternak Besar Menurut Kecamatan, 2019**
Number of Breeders and Number of Large Livestock by Subdistrict, 2019

Kecamatan Subdistrict	Kuda/ Horse			
	Pemilik (orang)	Jantan (ekor)	Betina (ekor)	Jumlah (ekor)
(1)	(2)	(3)	(4)	(5)
010. Margasari	19	20	13	33
020. Bumijawa	13	10	8	18
030. Bojong	10	11	10	21
040. Balapulang	5	10	8	18
050. Pagerbarang	8	11	8	19
060. Lebaksiu	7	14	13	27
070. Jatinegara	-	-	-	-
080. Kedungbanteng	5	10	9	19
090. Pangkah	10	9	10	19
100. Slawi	3	3	0	3
110. Dukuhwaru	15	14	10	24
120. Adiwerna	10	11	9	20
130. Dukuhturi	8	9	5	14
140. Talang	5	9	5	14
150. Tarub	3	4	6	10
160. Kramat	9	11	10	21
170. Suradadi	7	15	11	26
180. Warureja	9	10	6	16
Kabupaten Tegal	146	181	141	322

Lanjutan Tabel/*Continued Table* 5.4.1

Kecamatan <i>Subdistrict</i>	Sapi Potong/ <i>Beef Cattle</i>			
	Pemilik (orang)	Jantan (ekor)	Betina (ekor)	Jumlah (ekor)
(1)	(2)	(3)	(4)	(5)
010. Margasari	1 034	1 182	2 873	4 055
020. Bumijawa	891	524	1 274	1 798
030. Bojong	541	265	643	908
040. Balapulang	245	140	340	480
050. Pagerbarang	19	32	78	110
060. Lebaksiu	133	80	196	276
070. Jatinegara	797	434	1 056	1 490
080. Kedungbanteng	31	34	83	117
090. Pangkah	52	216	526	742
100. Slawi	5	6	3	9
110. Dukuwaru	71	125	305	430
120. Adiwerna	13	62	152	214
130. Dukuhturi	8	51	125	176
140. Talang	15	34	81	115
150. Tarub	27	110	267	377
160. Kramat	44	100	243	343
170. Suradadi	10	30	73	103
180. Warureja	3	7	7	14
Kabupaten Tegal	3 939	3 433	8 323	11 756

Lanjutan Tabel/*Continued Table* 5.4.1

Kecamatan <i>Subdistrict</i>	Sapi Perah/ <i>Cow</i>			
	Pemilik (orang)	Jantan (ekor)	Betina (ekor)	Jumlah (ekor)
(1)	(2)	(3)	(4)	(5)
010. Margasari	-	-	-	-
020. Bumijawa	1	4	9	13
030. Bojong	2	5	14	19
040. Balapulang	-	-	-	-
050. Pagerbarang	-	-	-	-
060. Lebaksiu	-	-	-	-
070. Jatinegara	-	-	-	-
080. Kedungbanteng	-	-	-	-
090. Pangkah	-	-	-	-
100. Slawi	-	-	-	-
110. Dukuwaru	1	1	1	2
120. Adiwerna	-	-	-	-
130. Dukuhturi	1	16	42	58
140. Talang	-	-	-	-
150. Tarub	3	20	52	72
160. Kramat	1	1	3	4
170. Suradadi	-	-	-	-
180. Warureja	-	-	-	-
Kabupaten Tegal	9	47	121	168

Lanjutan Tabel/*Continued Table* 5.4.1

Kecamatan <i>Subdistrict</i>	Kerbau/ <i>Buffalo</i>			
	Pemilik (orang)	Jantan (ekor)	Betina (ekor)	Jumlah (ekor)
(1)	(2)	(3)	(4)	(5)
010. Margasari	250	189	448	637
020. Bumijawa	275	182	430	612
030. Bojong	199	161	380	541
040. Balapulang	254	195	463	658
050. Pagerbarang	29	9	20	29
060. Lebaksiu	119	53	126	179
070. Jatinegara	451	293	695	988
080. Kedungbanteng	105	44	104	148
090. Pangkah	38	20	46	66
100. Slawi	6	3	6	9
110. Dukuhwaru	16	4	9	13
120. Adiwerna	3	3	8	11
130. Dukuhturi	2	4	11	15
140. Talang	-	-	-	-
150. Tarub	1	1	3	4
160. Kramat	-	-	-	-
170. Suradadi	27	29	68	97
180. Warureja	73	47	112	159
Kabupaten Tegal	1 848	1 236	2 930	4 166

Lanjutan Tabel/*Continued Table* 5.4.1

Kecamatan <i>Subdistrict</i>	Domba/Sheep			
	Pemilik (orang)	Jantan (ekor)	Betina (ekor)	Jumlah (ekor)
(1)	(2)	(3)	(4)	(5)
010. Margasari	1 637	3 130	5 178	8 308
020. Bumijawa	1 180	2 660	4 399	7 059
030. Bojong	1 055	2 711	4 485	7 196
040. Balapulang	1 023	2 914	4 819	7 733
050. Pagerbarang	1 584	4 409	7 294	11 703
060. Lebaksiu	1 502	3 531	5 842	9 373
070. Jatinegara	1 254	2 971	4 915	7 886
080. Kedungbanteng	1 857	3 915	6 475	10 390
090. Pangkah	1 182	4 580	7 576	12 156
100. Slawi	202	1 287	2 130	3 417
110. Dukuhwaru	1 386	3 835	6 343	10 178
120. Adiwerna	1 302	4 200	6 948	11 148
130. Dukuhturi	1 719	3 007	4 973	7 980
140. Talang	1 843	5 191	8 586	13 777
150. Tarub	1 720	5 701	9 432	15 133
160. Kramat	1 721	4 812	7 959	12 771
170. Suradadi	2 190	4 364	7 218	11 582
180. Warureja	1 354	3 416	5 651	9 067
Kabupaten Tegal	25 711	66 634	110 223	176 857

Lanjutan Tabel/*Continued Table* 5.4.1

Kecamatan <i>Subdistrict</i>	Kambing/Goat			
	Pemilik (orang)	Jantan (ekor)	Betina (ekor)	Jumlah (ekor)
(1)	(2)	(3)	(4)	(5)
010. Margasari	960	2 153	3 203	5 356
020. Bumijawa	1 779	3 991	5 932	9 923
030. Bojong	1 869	4 192	6 231	10 423
040. Balapulang	1 079	2 421	3 599	6 020
050. Pagerbarang	602	1 351	2 008	3 359
060. Lebaksiu	472	1 060	1 575	2 635
070. Jatinegara	855	1 919	2 853	4 772
080. Kedungbanteng	652	1 463	2 175	3 638
090. Pangkah	546	1 225	1 820	3 045
100. Slawi	131	294	437	731
110. Dukuwaru	588	1 320	1 962	3 282
120. Adiwerna	423	950	1 411	2 361
130. Dukuhturi	347	779	1 158	1 937
140. Talang	433	971	1 443	2 414
150. Tarub	516	1 157	1 719	2 876
160. Kramat	446	1 001	1 488	2 489
170. Suradadi	446	1 002	1 486	2 488
180. Warureja	346	775	1 152	1 927
Kabupaten Tegal	12 490	28 024	41 652	69 676

Catatan/*Note*:

Sumber/*Source*: Dinas Kelautan, Perikanan dan Peternakan Kabupaten Tegal

Tabel
Table 5.4.2**Jumlah Peternak dan Jumlah Populasi Unggas Menurut Kecamatan, 2019**
Number of Breeders and Number of Poultry Population by Subdistrict, 2019

Kecamatan Subdistrict	Ayam Ras Petelur/Layer Chicken			
	Pemilik (orang)	Jantan (ekor)	Betina (ekor)	Jumlah (ekor)
(1)	(2)	(3)	(4)	(5)
010. Margasari	3	-	175 000	175 000
020. Bumijawa	2	-	80 000	80 000
030. Bojong	1	-	25 000	25 000
040. Balapulang	1	-	2 500	2 500
050. Pagerbarang	-	-	-	-
060. Lebaksiu	1	-	1 500	1 500
070. Jatinegara	1	-	100 000	100 000
080. Kedungbanteng	-	-	-	-
090. Pangkah	1	-	9 000	9 000
100. Slawi	-	-	-	-
110. Dukuhwaru	-	-	-	-
120. Adiwerna	-	-	-	-
130. Dukuhturi	-	-	-	-
140. Talang	-	-	-	-
150. Tarub	-	-	-	-
160. Kramat	1	-	150 000	150 000
170. Suradadi	1	-	1 500	1 500
180. Warureja	-	-	-	-
Kabupaten Tegal	12	-	544 500	544 500

Lanjutan Tabel/*Continued Table* 5.4.2

Kecamatan <i>Subdistrict</i>	Ayam Buras/ <i>Native Chicken</i>			
	Pemilik (orang)	Jantan (ekor)	Betina (ekor)	Jumlah (ekor)
(1)	(2)	(3)	(4)	(5)
010. Margasari	7 791	63 185	110 431	173 616
020. Bumijawa	12 095	111 225	195 916	307 141
030. Bojong	8 413	54 457	95 177	149 634
040. Balapulang	10 544	89 162	155 833	244 995
050. Pagerbarang	8 534	55 012	96 147	151 159
060. Lebaksiu	8 942	77 085	133 208	210 293
070. Jatinegara	7 884	58 508	102 257	160 765
080. Kedungbanteng	4 431	44 714	78 149	122 863
090. Pangkah	6 520	44 535	77 836	122 371
100. Slawi	4 144	17 722	30 974	48 696
110. Dukuhwaru	8 586	47 126	82 364	129 490
120. Adiwerna	10 133	43 709	76 393	120 102
130. Dukuhturi	7 955	51 505	90 017	141 522
140. Talang	7 315	37 159	64 930	102 089
150. Tarub	8 707	57 790	101 003	158 793
160. Kramat	9 013	46 362	81 031	127 393
170. Suradadi	9 108	50 451	88 177	138 628
180. Warureja	7 123	47 084	82 292	129 376
Kabupaten Tegal	147 238	996 791	1 742 135	2 738 926

Lanjutan Tabel/*Continued Table 5.4.2*

Kecamatan Subdistrict	Itik/Duck			
	Pemilik (orang)	Jantan (ekor)	Betina (ekor)	Jumlah (ekor)
(1)	(2)	(3)	(4)	(5)
010. Margasari	62	375	6 461	6 836
020. Bumijawa	60	508	3 508	4 016
030. Bojong	74	721	4 654	5 375
040. Balapulang	48	2 140	3 480	5 620
050. Pagerbarang	45	1 177	8 328	9 505
060. Lebaksiu	28	1 012	3 864	4 876
070. Jatinegara	55	854	2 898	3 752
080. Kedungbanteng	68	672	7 861	8 533
090. Pangkah	62	1 423	10 299	11 722
100. Slawi	28	497	810	1 307
110. Dukuwaru	80	890	8 947	9 837
120. Adiwerna	49	845	6 735	7 580
130. Dukuhturi	38	314	4 158	4 472
140. Talang	47	885	2 704	3 589
150. Tarub	128	6 077	15 823	21 900
160. Kramat	76	808	9 716	10 524
170. Suradadi	63	2 152	8 606	10 758
180. Warureja	45	490	6 738	7 228
Kabupaten Tegal	1 056	21 840	115 590	137 430

Lanjutan Tabel/*Continued Table 5.4.2*

Kecamatan Subdistrict	Ayam Broiler/Ayam Potong/Broiler Chicken		
	Pemilik (orang)	Jumlah (ekor)	Produksi 1 Tahun (ekor)
(1)	(2)	(3)	(4)
010. Margasari	10	90 000	414 000
020. Bumijawa	13	63 000	283 500
030. Bojong	17	88 000	396 000
040. Balapulang	20	147 500	663 700
050. Pagerbarang	5	25 000	115 000
060. Lebaksiu	7	47 500	218 500
070. Jatinegara	8	40 000	184 000
080. Kedungbanteng	3	30 000	138 000
090. Pangkah	22	100 000	460 000
100. Slawi	1	5 000	23 000
110. Dukuhwaru	31	239 000	1 099 400
120. Adiwerna	7	35 000	161 000
130. Dukuhturi	5	28 000	128 800
140. Talang	19	65 000	299 000
150. Tarub	23	80 000	368 000
160. Kramat	19	110 000	506 000
170. Suradadi	8	40 000	184 000
180. Warureja	6	30 000	138 000
Kabupaten Tegal	224	1 263 000	5 779 900

Catatan/*Note:*

Sumber/*Source:* Dinas Kelautan, Perikanan dan Peternakan Kabupaten Tegal

Tabel
Table 5.4.3**Populasi Aneka Unggas dan Ternak Kelinci Dirinci
Menurut Kecamatan, 2019**
Poultry Population by Subdistrict, 2019

Kecamatan Subdistrict	Burung Puyuh Quail	Itik Manila Duck	Angsa Goose	Kelinci Rabbit
(1)	(2)	(3)	(4)	(5)
010. Margasari	-	4 170	699	1 527
020. Bumijawa	1 600	3 395	640	2 478
030. Bojong	2 600	2 702	713	3 368
040. Balapulang	-	2 602	310	577
050. Pagerbarang	600	3 035	451	557
060. Lebaksiu	20 000	2 282	332	612
070. Jatinegara	4 800	3 332	459	1 428
080. Kedungbanteng	5 800	3 137	467	823
090. Pangkah	3 700	3 150	557	700
100. Slawi	1 600	1 061	181	611
110. Dukuwaru	-	2 343	300	685
120. Adiwerna	500	1 933	279	498
130. Dukuhturi	-	1 888	292	465
140. Talang	-	2 975	311	260
150. Tarub	2 100	6 544	392	824
160. Kramat	470	2 815	390	557
170. Suradadi	-	2 421	350	777
180. Warureja	-	2 595	395	558
Kabupaten Tegal	43 770	52 380	7 518	17 305

Catatan/Note:

Sumber/Source: Dinas Kelautan, Perikanan dan Peternakan Kabupaten Tegal

Tabel 5.4.4 **Banyaknya Ternak yang Dipotong di RPH, 2019**
Table 5.4.4 **Number of Cattle Slaughtered in Slaughterhouses, 2019**

Bulan Month	Kuda/Horse		
	Jantan (Ekor)	Betina (Ekor)	Jumlah (ekor)
(1)	(2)	(3)	(4)
01. Januari/January	-	-	-
02. Februari/February	-	-	-
03. Maret/March	-	-	-
04. April/April	-	-	-
05. Mei/May	-	-	-
06. Juni/June	-	-	-
07. Juli/July	-	-	-
08. Agustus/August	-	-	-
09. September/September	-	-	-
10. Oktober/October	-	-	-
11. November/November	-	-	-
12. Desember/December	-	-	-
Kabupaten Tegal	-	-	-

Lanjutan Tabel/*Continued Table 5.4.4*

Bulan <i>Month</i>	Sapi/Cow		
	Jantan (Ekor)	Betina (Ekor)	Jumlah (ekor)
(1)	(2)	(3)	(4)
01. Januari/ <i>January</i>	194	86	280
02. Februari/ <i>February</i>	195	83	278
03. Maret/ <i>March</i>	190	85	275
04. April/ <i>April</i>	210	107	317
05. Mei/ <i>May</i>	219	100	319
06. Juni/ <i>June</i>	310	145	455
07. Juli/ <i>July</i>	225	98	323
08. Agustus/ <i>August</i>	193	83	276
09. September/ <i>September</i>	203	86	289
10. Oktober/ <i>October</i>	263	113	376
11. November/ <i>November</i>	206	89	295
12. Desember/ <i>December</i>	441	189	630
Kabupaten Tegal	2 849	1 264	4 113

Lanjutan Tabel/Continued Table 5.4.4

Bulan Month	Kerbau/Buffalo		
	Jantan (Ekor)	Betina (Ekor)	Jumlah (ekor)
(1)	(2)	(3)	(4)
01. Januari/January	5	3	8
02. Februari/February	5	4	9
03. Maret/March	4	2	6
04. April/April	5	4	9
05. Mei/May	3	3	6
06. Juni/June	7	4	11
07. Juli/July	4	2	6
08. Agustus/August	4	2	6
09. September/September	3	2	5
10. Oktober/October	4	3	7
11. November/November	3	2	5
12. Desember/December	7	3	10
Kabupaten Tegal	54	34	88

Lanjutan Tabel/*Continued Table* 5.4.4

Bulan <i>Month</i>	Kambing/ <i>Goat</i>		
	Jantan (Ekor)	Betina (Ekor)	Jumlah (ekor)
(1)	(2)	(3)	(4)
01. Januari/ <i>January</i>	82	38	120
02. Februari/ <i>February</i>	80	38	118
03. Maret/ <i>March</i>	86	30	116
04. April/ <i>April</i>	115	72	187
05. Mei/ <i>May</i>	83	58	141
06. Juni/ <i>June</i>	83	57	140
07. Juli/ <i>July</i>	61	34	95
08. Agustus/ <i>August</i>	51	32	83
09. September/ <i>September</i>	78	27	105
10. Oktober/ <i>October</i>	90	55	145
11. November/ <i>November</i>	77	42	119
12. Desember/ <i>December</i>	111	34	145
Kabupaten Tegal	997	517	1 514

Lanjutan Tabel/*Continued Table* 5.4.4

Bulan <i>Month</i>	Domba/Sheep		
	Jantan (Ekor)	Betina (Ekor)	Jumlah (ekor)
(1)	(2)	(3)	(4)
01. Januari/ <i>January</i>	102	81	183
02. Februari/ <i>February</i>	109	75	184
03. Maret/ <i>March</i>	106	67	173
04. April/ <i>April</i>	177	104	281
05. Mei/ <i>May</i>	122	88	210
06. Juni/ <i>June</i>	112	96	208
07. Juli/ <i>July</i>	117	87	204
08. Agustus/ <i>August</i>	123	69	192
09. September/ <i>September</i>	132	38	170
10. Oktober/ <i>October</i>	168	49	217
11. November/ <i>November</i>	112	73	185
12. Desember/ <i>December</i>	177	43	220
Kabupaten Tegal	1 557	870	2 427

Catatan/*Note*:

Sumber/*Source*: Dinas Kelautan, Perikanan dan Peternakan Kabupaten Tegal

Tabel
Table 5.4.5

Banyaknya Ternak yang Dipotong di Luar RPH, 2019
Number of Cattle Slaughtered Outside Slaughterhouses,
2019

Bulan Month	Kuda/Horse		
	Jantan (Ekor)	Betina (Ekor)	Jumlah (ekor)
(1)	(2)	(3)	(4)
01. Januari/January	-	-	-
02. Februari/February	-	-	-
03. Maret/March	-	-	-
04. April/April	-	-	-
05. Mei/May	-	-	-
06. Juni/June	-	-	-
07. Juli/July	-	-	-
08. Agustus/August	-	-	-
09. September/September	-	-	-
10. Oktober/October	-	-	-
11. November/November	-	-	-
12. Desember/December	-	-	-
Kabupaten Tegal	-	-	-

Lanjutan Tabel/Continued Table 5.4.5

Bulan Month	Sapi/Cow		
	Jantan (Ekor)	Betina (Ekor)	Jumlah (ekor)
(1)	(2)	(3)	(4)
01. Januari/January	98	61	159
02. Februari/February	105	69	174
03. Maret/March	113	65	178
04. April/April	231	35	266
05. Mei/May	260	17	277
06. Juni/June	272	23	295
07. Juli/July	327	52	379
08. Agustus/August	2 118	43	2 161
09. September/September	88	16	104
10. Oktober/October	144	55	199
11. November/November	116	52	168
12. Desember/December	147	35	182
Kabupaten Tegal	4 019	523	4 542

Lanjutan Tabel/*Continued Table* 5.4.5

Bulan <i>Month</i>	Kerbau/ <i>Buffalo</i>		
	Jantan (Ekor)	Betina (Ekor)	Jumlah (ekor)
(1)	(2)	(3)	(4)
01. Januari/ <i>January</i>	5	4	9
02. Februari/ <i>February</i>	5	2	7
03. Maret/ <i>March</i>	3	2	5
04. April/ <i>April</i>	12	6	18
05. Mei/ <i>May</i>	11	6	17
06. Juni/ <i>June</i>	7	4	11
07. Juli/ <i>July</i>	3	2	5
08. Agustus/ <i>August</i>	22	1	23
09. September/ <i>September</i>	-	-	-
10. Oktober/ <i>October</i>	-	2	2
11. November/ <i>November</i>	-	-	-
12. Desember/ <i>December</i>	-	-	-
Kabupaten Tegal	68	29	97

Lanjutan Tabel/Continued Table 5.4.5

Bulan Month	Kambing/Goat		
	Jantan (Ekor)	Betina (Ekor)	Jumlah (ekor)
(1)	(2)	(3)	(4)
01. Januari/January	895	688	1 583
02. Februari/February	887	704	1 591
03. Maret/March	904	676	1 580
04. April/April	891	527	1 418
05. Mei/May	995	748	1 743
06. Juni/June	1 229	982	2 211
07. Juli/July	1 051	714	1 765
08. Agustus/August	14 738	183	14 921
09. September/September	916	505	1 421
10. Oktober/October	711	474	1 185
11. November/November	705	445	1 150
12. Desember/December	754	493	1 247
Kabupaten Tegal	24 676	7 139	31 815

Lanjutan Tabel/*Continued Table* 5.4.5

Bulan Month	Domba/Sheep		
	Jantan (Ekor)	Betina (Ekor)	Jumlah (ekor)
(1)	(2)	(3)	(4)
01. Januari/ <i>January</i>	1 756	1 080	2 836
02. Februari/ <i>February</i>	1 766	1 085	2 851
03. Maret/ <i>March</i>	1 744	1 106	2 850
04. April/ <i>April</i>	1 955	1 127	3 082
05. Mei/ <i>May</i>	2 197	1 355	3 552
06. Juni/ <i>June</i>	2 362	1 502	3 864
07. Juli/ <i>July</i>	2 080	1 124	3 204
08. Agustus/ <i>August</i>	5 502	1 013	6 515
09. September/ <i>September</i>	2 091	1 032	3 123
10. Oktober/ <i>October</i>	1 316	730	2 046
11. November/ <i>November</i>	1 506	788	2 294
12. Desember/ <i>December</i>	1 704	826	2 530
Kabupaten Tegal	25 979	12 768	38 747

Catatan/*Note*:Sumber/*Source*: Dinas Kelautan, Perikanan dan Peternakan Kabupaten Tegal

Tabel
Table 5.4.6

**Perkiraan Pemotongan hewan yang tidak tercatat di
Kabupaten Tegal, 2019**
*Estimates of Slaughterhouses which are not Registered in
Tegal Regency, 2019*

Bulan Month	Jenis Hewan Yang Dipotong/Kind of Animal Slaughtered						
	Ayam Buras Native Chicken	Itik Duck	Kuda Horse	Sapi Cow	Kerbau Buffalo	Kambing Goat	Domba Sheep
(1)	(2)	(3)	(4)	(5)	(6)	(7)	(8)
01. Januari/January	21 462	13 265	-	47	-	984	1 894
02. Februari/February	21 355	13 408	-	51	-	984	1 981
03. Maret/March	21 367	13 215	-	52	-	991	1 903
04. April/April	21 755	13 295	-	104	-	893	1 879
05. Mei/May	25 132	14 163	-	99	-	1 312	2 207
06. Juni/June	26 045	14 546	-	69	-	1 312	2 207
07. Juli/July	21 777	13 670	-	63	-	705	1 891
08. Agustus/August	15 125	10 755	-	34	-	559	989
09. September/September	17 162	13 095	-	89	-	919	1 961
10. Oktober/October	20 668	13 118	-	44	-	269	1 342
11. November/November	19 355	12 897	-	35	-	486	1 538
12. Desember/December	19 724	13 677	-	41	-	690	1 770
Kabupaten Tegal	250 927	159 104	-	728	-	10 104	21 562

Catatan/Note:

Sumber/Source: Dinas Kelautan, Perikanan dan Peternakan Kabupaten Tegal

Tabel
Table 5.4.7**Produksi Dari Berbagai Ternak di Kabupaten Tegal, 2019****Production of Meat From Various Livestock in Tegal Regency, 2019**

Bulan Month	Jenis Daging/Kind of Meat (Kg)				
	Kuda Horse	Sapi Cow	Kerbau Buffalo	Kambing Goat	Domba Sheep
(1)	(2)	(3)	(4)	(5)	(6)
01. Januari/January	-	83 106	3 451	37 618	58 956
02. Februari/February	-	86 013	3 248	37 702	60 192
03. Maret/March	-	86 355	2 233	37 618	59 112
04. April/April	-	117 477	5 481	34 972	62 904
05. Mei/May	-	118 845	4 669	43 246	75 072
06. Juni/June	-	140 049	4 466	51 282	75 348
07. Juli/July	-	130 815	2 233	35 910	63 588
08. Agustus/August	-	422 541	5 887	217 882	92 352
09. September/September	-	82 422	1 015	34 230	63 048
10. Oktober/October	-	105 849	1 827	22 386	43 260
11. November/November	-	85 158	1 015	24 570	48 204
12. Desember/December	-	145 863	2 030	29 148	54 240
Kabupaten Tegal	-	1 604 493	37 555	606 564	756 276

Lanjutan Tabel/Continued Table 5.4.7

Bulan Month	Jenis Daging/Kind of Meat (Kg)				Jumlah Total
	Ayam Ras Improved Chicken	Ayam Buras Native Chicken	Itik Duck	Lainya (kelinci, angsa, entog, merpati, puyuh)	
(1)	(7)	(8)	(9)	(10)	(11)
01. Januari/January	540 100	19 317	13 265	8 308	764 120
02. Februari/February	548 350	19 220	13 408	8 316	776 449
03. Maret/March	562 100	19 231	13 215	8 275	788 139
04. April/April	546 150	19 580	13 295	8 179	808 038
05. Mei/May	694 056	22 620	14 163	8 444	981 114
06. Juni/June	696 465	23 441	14 546	8 475	1 014 073
07. Juli/July	534 445	19 600	13 670	8 218	808 479
08. Agustus/August	488 445	13 613	10 755	5 517	1 256 993
09. September/September	578 043	15 446	13 095	7 445	794 745
10. Oktober/October	461 682	18 602	13 118	7 154	673 878
11. November/November	529 588	17 420	12 897	6 895	725 748
12. Desember/December	506 214	17 752	13 677	7 091	776 016
Kabupaten Tegal	6 685 639	225 844	159 104	92 318	10 167 793

Catatan/Note:

Sumber/Source: Dinas Kelautan, Perikanan dan Peternakan Kabupaten Tegal

Tabel
Table 5.4.8**Produksi Susu Sapi dan Susu Kambing, 2019**
Production of Cow's Milk and Goat's Milk, 2019

Bulan Month	Produksi Susu/Milk Production (Liter)		
	Sapi Cow	Kambing Goat	Jumlah Total
(1)	(2)	(3)	(4)
01. Januari/January	41 055	22 346	63 401
02. Februari/February	40 128	22 286	62 414
03. Maret/March	39 528	21 758	61 286
04. April/April	37 693	23 176	60 869
05. Mei/May	30 572	23 202	53 774
06. Juni/June	30 375	22 515	52 890
07. Juli/July	27 455	25 983	53 438
08. Agustus/August	27 004	25 855	52 859
09. September/September	24 210	25 614	49 824
10. Oktober/October	25 132	28 889	54 021
11. November/November	24 596	33 658	58 254
12. Desember/December	24 743	38 878	63 621
Kabupaten Tegal	372 491	314 160	686 651

Catatan/Note:

Sumber/Source: Dinas Kelautan, Perikanan dan Peternakan Kabupaten Tegal

Tabel 5.4.9 **Produksi Telur di Kabupaten Tegal, 2019**
Table 5.4.9 **Egg Production in Tegal Regency, 2019**

Bulan Month	Produksi Telur/Egg Production (Kg)				
	Ayam Ras Improved Chicken	Ayam Buras Native Chicken	Itik Duck	Puyuh Quail	Jumlah Total
(1)	(2)	(3)	(4)	(5)	(6)
01. Januari/January	602 644	178 265	72 752	3 905	857 567
02. Februari/February	611 378	180 103	73 668	3 870	869 019
03. Maret/March	624 479	183 778	81 038	3 917	893 212
04. April/April	669 911	160 720	82 405	2 434	915 470
05. Mei/May	711 315	187 180	84 148	3 627	986 270
06. Juni/June	748 750	195 384	99 941	3 516	1 047 591
07. Juli/July	634 383	185 254	97 110	3 655	920 402
08. Agustus/August	548 420	167 991	83 273	3 916	803 600
09. September/September	505 383	161 294	70 799	3 297	740 773
10. Oktober/October	501 647	161 359	68 049	3 332	734 387
11. November/November	498 306	170 623	73 104	3 698	745 731
12. Desember/December	495 218	171 286	75 799	4 844	747 147
Kabupaten Tegal	7 151 835	2 103 237	962 085	44 012	10 261 169

Catatan/Note:

Sumber/Source: Dinas Kelautan, Perikanan dan Peternakan Kabupaten Tegal

Tabel
Table 5.4.10**Banyaknya Ternak Yang Keluar Dari Kabupaten Tegal, 2019**
Volume Exported of Livestock in Tegal Regency, 2019

Bulan Month	Jenis Ternak/Kind of Livestock					
	Sapi Cow	Kerbau Buffalo	Domba Sheep	Kambing Goat	Ayam Chicken	Itik Duck
(1)	(2)	(3)	(4)	(5)	(6)	(7)
01. Januari/January	-	-	20	-	15 000	5 000
02. Februari/February	-	-	25	-	15 000	8 500
03. Maret/March	-	-	15	-	16 600	3 500
04. April/April	-	-	25	-	15 000	5 600
05. Mei/May	-	-	20	-	30 000	7 400
06. Juni/June	-	-	30	-	30 000	8 000
07. Juli/July	-	-	24	-	20 000	9 000
08. Agustus/August	-	-	90	-	15 200	8 600
09. September/September	-	-	45	-	15 800	7 400
10. Oktober/October	-	-	20	-	16 600	7 500
11. November/November	-	-	20	-	15 000	8 000
12. Desember/December	-	-	20	-	18 000	6 000
Kabupaten Tegal	-	-	354	-	222 200	84 500

Catatan/Note:

Sumber/Source: Dinas Kelautan, Perikanan dan Peternakan Kabupaten Tegal

Tabel 5.4.11 **Ketersediaan Hijauan Pakan Ternak di Kabupaten Tegal Tahun 2019 (Satuan Ternak)**
Table 5.4.11 **Carrying Capacity in Tegal Regency 2019 (Animal Unit/AU)**

Kecamatan Subdistrict	Ketersediaan Hijauan Pakan Ternak/Carrying Capacity (AU/Tahun)					
	Rumput Unggul Prima Grass	Rumput Lapangan Filed Grass	Daun-daun Pohon Leaves of Trees	Daun Tebu Sugarcane Leaf	Limbah Pertanian Farm Garbage	Jumlah Total
(1)	(2)	(3)	(4)	(5)	(6)	(7)
010. Margasari	24	2 569	67	1 710	1 702	6 072
020. Bumijawa	363	3 512	284	1 710	5 446	11 314
030. Bojong	1 925	1 737	367	-	5 105	9 135
040. Balapulang	515	3 290	251	-	5 785	9 841
050. Pagerbarang	-	739	84	4	2 042	2 868
060. Lebaksiu	3	416	33	-	1 021	1 473
070. Jatinegara	422	3 032	401	4	6 806	10 665
080. Kedungbanteng	24	1 423	67	1 710	1 702	4 926
090. Pangkah	-	850	67	11	1 702	2 630
100. Slawi	26	444	84	-	2 042	2 595
110. Dukuwaru	19	2 320	117	28	1 702	4 185
120. Adiwerna	733	7 855	585	28	11 231	20 432
130. Dukuhturi	12	4 251	134	652	3 403	8 452
140. Talang	87	2 588	55	58	1 702	4 490
150. Tarub	8	1 886	67	923	3 403	6 287
160. Kramat	24	1 312	50	1 271	1 361	4 019
170. Suradadi	49	1 469	67	923	3 063	5 571
180. Warureja	7	2 938	251	1 710	3 403	8 309
Kabupaten Tegal	4 242	42 632	3 028	10 740	62 622	123 263

Catatan/Note:

Sumber/Source: Dinas Kelautan, Perikanan dan Peternakan Kabupaten Tegal

Lanjutan Tabel/*Continued Table* 5.4.11

Kecamatan Subdistrict	Suplay Ternak (AU)	Kelebihan/Kekurangan Ternak
(1)	(2)	(3)
010. Margasari	5 835	- 236
020. Bumijawa	4 866	- 6 448
030. Bojong	4 095	- 5 040
040. Balapulang	3 217	- 6 624
050. Pagerbarang	2 277	- 591
060. Lebaksiu	2 253	779
070. Jatinegara	4 320	- 6 345
080. Kedungbanteng	2 230	- 2 696
090. Pangkah	2 892	262
100. Slawi	687	- 1 908
110. Dukuhwaru	2 273	- 1 912
120. Adiwerna	2 183	- 18 249
130. Dukuhturi	1 722	- 6 730
140. Talang	2 462	- 2 027
150. Tarub	2 926	- 3 361
160. Kramat	2 556	- 1 463
170. Suradadi	2 249	- 3 322
180. Warureja	2 084	- 6 225
Kabupaten Tegal	51 128	- 72 135

Catatan/*Note*:Sumber/*Source*: Dinas Kelautan, Perikanan dan Peternakan Kabupaten Tegal

Tabel 5.4.12 **Konsumsi Daging, Telur, Susu dan Protein Hewani di Kabupaten Tegal, 2019**
Table *Consumption of Meat, Eggs, Milk and Animal Protein in Tegal Regency, 2019*

Rincian Details (1)	Konsumsi per Kapita/Tahun Consumption per Capita/Year (Kg/Kap/Th) (2)	Konsumsi Protein Hewani Consumption of Animal Protein (Gr/Kap/Hr) (3)
01. Daging/Meat	5,79	2,87
02. Telur/Eggs	6,02	1,81
03. Susu/Milk	3,53	0,85
Kabupaten Tegal	15,34	5,54

Catatan/Note:

Sumber/Source: Dinas Kelautan, Perikanan dan Peternakan Kabupaten Tegal

5.5 PERIKANAN FISHERY

Tabel 5.5.1 **Produksi dan Nilai Produksi Perikanan Laut Pada Masing-masing TPI Kabupaten Tegal, 2019**
Production and Value of Production of Fish Marine Fisheries on Each Fish Auction Tegal Regency, 2019

Bulan Month	TPI Larangan		TPI Suradadi		Jumlah Total	
	Produksi (Kg)	Nilai (000 Rp)	Produksi (Kg)	Nilai (000 Rp)	Produksi (Kg)	Nilai (000 Rp)
(1)	(2)	(3)	(4)	(5)	(6)	(7)
01. Januari/January	96 564	811 020	7 341	44 046	103 905	855 066
02. Februari/February	148 455	1 623 622	198 539	1 122 917	346 994	2 746 539
03. Maret/March	80 468	822 222	121 203	557 609	201 671	1 379 831
04. April/April	156 451	1 357 522	54 385	259 089	210 836	1 616 611
05. Mei/May	216 394	1 816 088	6 363	46 240	222 757	1 862 328
06. Juni/June	114 981	758 060	2 898	17 027	117 879	775 087
07. Juli/July	80 197	701 304	5 738	44 459	85 935	745 763
08. Agustus/August	42 918	375 754	6 616	15 664	49 534	391 418
09. September/September	53 623	612 828	36 232	140 295	89 855	753 123
10. Oktober/October	60 612	466 266	22 357	81 451	82 969	547 717
11. November/November	93 376	653 044	4 298	9 245	97 674	662 289
12. Desember/December	54 965	551 578	-	-	54 965	551 578
Kabupaten Tegal	1 199 004	10 549 308	465 970	2 338 042	1 664 974	12 887 350

Catatan/Note:

Sumber/Source: Dinas Kelautan, Perikanan dan Peternakan Kabupaten Tegal

Tabel
Table 5.5.2

Produksi dan Nilai Produksi Ikan Perairan Umum (Waduk dan Sungai) Kabupaten Tegal Tahun, 2019
Production and Value of Production of Fish Public Waters (Reservoirs and Rivers) in Tegal Regency, 2019

Bulan Month	Waduk Cacaban/ Reservoir Cacaban		Sungai/River		Jumlah/Total	
	Produksi (Kg)	Nilai (000 Rp)	Produksi (Kg)	Nilai (000 Rp)	Produksi (Kg)	Nilai (000 Rp)
(1)	(2)	(3)	(4)	(5)	(6)	(7)
01. Januari/January	8 000	125 760	2 139	30 044	10 139	155 804
02. Februari/February	8 700	136 764	1 685	23 671	10 385	160 435
03. Maret/March	9 000	141 480	2 361	33 165	11 361	174 645
04. April/April	10 422	159 022	2 191	31 587	12 613	190 609
05. Mei/May	17 520	266 110	2 128	31 838	19 648	297 948
06. Juni/June	18 432	280 750	1 860	26 972	20 292	307 722
07. Juli/July	17 448	266 172	1 830	27 066	19 278	293 238
08. Agustus/August	20 232	309 596	1 547	23 502	21 779	333 098
09. September/September	18 220	278 208	1 481	22 000	19 701	300 208
10. Oktober/October	15 490	219 844	1 045	18 081	16 535	237 925
11. November/November	19 156	274 064	1 054	17 577	20 210	291 641
12. Desember/December	23 621	339 000	1 420	22 104	25 041	361 104
Kabupaten Tegal	186 241	2 796 770	20 741	307 607	206 982	3 104 377

Catatan/Note:

Sumber/Source: Dinas Kelautan, Perikanan dan Peternakan Kabupaten Tegal

Tabel
Table 5.5.3**Produksi dan Nilai Produksi Ikan Perikanan Budidaya**
Kabupaten Tegal, 2019**Production and Value of Production of Fish Farming in Tegal**
Regency, 2019

Bulan Month	Kolam		Tambak		Jumlah/Total	
	Produksi (Kg)	Nilai (000 Rp)	Produksi (Kg)	Nilai (000 Rp)	Produksi (Kg)	Nilai (000 Rp)
(1)	(2)	(3)	(4)	(5)	(6)	(7)
01. Januari/January	54 049	973 295	91 433	4 457 394	145 482	5 430 689
02. Februari/February	47 452	854 633	102 531	6 170 472	149 983	7 025 105
03. Maret/March	59 605	1 079 758	103 575	6 141 414	163 180	7 221 172
04. April/April	56 027	1 015 735	140 780	9 012 402	196 807	10 028 137
05. Mei/May	50 419	915 191	126 376	7 211 766	176 795	8 126 957
06. Juni/June	48 616	875 588	140 438	8 552 430	189 054	9 428 018
07. Juli/July	56 643	1 028 014	176 350	13 747 500	232 993	14 775 514
08. Agustus/August	65 399	1 183 590	236 445	17 957 610	301 844	19 141 200
09. September/September	70 217	1 264 262	197 180	15 508 440	267 397	16 772 702
10. Oktober/October	95 547	1 719 976	106 510	8 078 610	202 057	9 798 586
11. November/November	136 372	2 461 116	103 478	7 512 204	239 850	9 973 320
12. Desember/December	147 161	2 648 898	98 726	7 070 268	245 887	9 719 166
Kabupaten Tegal	887 507	16 020 056	1 623 822	111 420 510	2 511 329	127 440 566

Catatan/Note:

Sumber/Source: Dinas Kelautan, Perikanan dan Peternakan Kabupaten Tegal

Tabel 5.5.4 **Produksi dan Nilai Produksi Ikan Perikanan Tangkap Kabupaten Tegal, 2019**
Table 5.5.4 **Production and Production Value of Capture Fisheries Fish in Tegal Regency, 2019**

Bulan Month	Perikanan Tangkap	
	Produksi (Kg)	Nilai (000 Rp)
(1)	(2)	(3)
01. Januari/January	259 526	6 441 559
02. Februari/February	507 362	9 932 079
03. Maret/March	376 212	8 775 648
04. April/April	420 256	11 835 357
05. Mei/May	419 200	10 287 233
06. Juni/June	327 225	10 510 827
07. Juli/July	338 206	15 814 515
08. Agustus/August	373 157	19 865 716
09. September/September	376 953	17 826 033
10. Oktober/October	301 561	10 584 228
11. November/November	357 734	10 927 250
12. Desember/December	325 893	10 631 848
Kabupaten Tegal	4 383 285	143 432 293

Catatan/Note:

Sumber/Source: Dinas Kelautan, Perikanan dan Peternakan Kabupaten Tegal

5.6 KEHUTANAN FORESTY

Tabel 5.6.1 **Produksi Hasil Hutan di Kabupaten Tegal Wilayah KPH Balapulang, 2019**
Production of Forest Products in the Tegal Regency of KPH Balapulang Region, 2019

<i>Komoditi</i> <i>Commodity</i>	<i>Satuan</i> <i>Unit</i>	<i>Produksi</i> <i>Production</i>	<i>Harga Satuan</i> <i>Unit Price (Rp/m3)</i>
(1)	(2)	(3)	(4)
01. Kayu Jati	m3	12 067,606	
a. Kayu Bulat Jati AI	m3	3 003,205	1 622 080
b. Kayu Bulat Jati AII	m3	4 351,437	2 512 000
c. Kayu Bulat Jati AIII	m3	4 138,920	4 636 000
Kayu Bulat Jati AIII-30	m3	-	-
d. KBP AI	m3	70,937	811 000
e. KBP AII	m3	173,445	1 256 000
f. KBP AIII	m3	317,476	2 318 000
g. CIII	m3	11,621	8 300 000
h. CI	m3	0,565	3 200 000
02. Kayu Rimba (Mahoni/Sonobrit)	m3		
a. Kayu Bulat Rimba AI	m3	22,200	-
b. Kayu Bulat Rimba AII	m3	40,660	-
c. Kayu Bulat Rimba AIII	m3	1,320	-
d. KBP	m3	-	-
e. CIII	m3	-	-
f. CI	m3	-	-
03. Kayu Rimba (Sonokeling)	m3		
a. Kayu Bulat Rimba AI	m3	47,150	1 296 000
b. Kayu Bulat Rimba AII	m3	56,190	1 620 000
c. Kayu Bulat Rimba AIII	m3	13,110	3 170 000
Kayu Bulat Rimba AIII-30	m3	-	-
d. KBP	m3	-	-
e. CIII	m3	-	-
f. CI	m3	-	-

Lanjutan Tabel/Continued Table 5.6.1

Komoditi Commodity	Satuan Unit	Produksi Production	Harga Satuan Unit Price (Rp/m3)
(1)	(2)	(3)	(4)
04. Kayu Rimba (Sengon)	m3	339,010	1 256 000
a. Kayu Bulat Rimba AI	m3	126,740	196 000
b. Kayu Bulat Rimba AII	m3	161,150	495 000
c. Kayu Bulat Rimba AIII	m3	51,120	565 000
Kayu Bulat Rimba AIII-30	m3	-	-
d. KBP	m3	-	-
e. CIII	m3	-	-
f. CI	m3	-	-
05. Kayu Rimba Campur	m3	119,440	
a. Kayu Bulat Rimba AI	m3	60,110	480 000
b. Kayu Bulat Rimba AII	m3	49,550	801 000
c. Kayu Bulat Rimba AIII	m3	9,780	960 000
d. KBP	m3	-	-
e. CIII	m3	-	-
f. CI	m3	-	-
06. Kayu Hutan Bukan Kayu/Lain	sm	40,530	122 000
a. Kayu Bakar	sm	40,530	122 000
b. Arval	sm	-	-

Catatan/Note:

Sumber/Source: Perum Perhutani KPH Balapulang

Tabel
Table 5.6.2**Produksi Hasil Hutan di Kabupaten Tegal Wilayah KPH
Pekalongan Barat, 2019**
*Production of Forest Products in the Tegal Regency of KPH
Pekalongan Barat Region, 2019*

<i>Komoditi Commodity</i>	<i>Satuan Unit</i>	<i>Produksi Production</i>	<i>Harga Satuan Unit Price (Rp/m3/ton)</i>
(1)	(2)	(3)	(4)
01. Kayu Jati			
a. Kayu Bulat Jati AI	m3	-	-
b. Kayu Bulat Jati AII	m3	-	-
c. Kayu Bulat Jati AIII	m3	-	-
d. Kayu Bakar	sm	-	-
02. Kayu Rimba			
a. Kayu Bulat Rimba AI	m3	83,56	419,667
b. Kayu Bulat Rimba AII	m3	646,65	777,000
c. Kayu Bulat Rimba AIII	m3	808,45	859,333
d. Kayu Bakar Rimba	sm	-	-
03. Kayu Lainnya			
a. Kayu Gelondongan Pinus	sm	-	-
b. Kayu Bakar	ton	-	-
c. Getah Pinus	ton	680,792	4 000 000
d. Gondorukem	ton	-	-
e. Terpentin	ton	-	-

Catatan/Note:

Sumber/Source: Perum Perhutani KPH Pekalongan Barat

<https://tegalkab.bps.go.id>

Pelanggan Listrik
Electricity Customers
367 421 Pelanggan



Pelanggan Air PDAM
Water Customers
45 568 Pelanggan

JUMLAH PELANGGAN LISTRIK DAN AIR MINUM
Number of Electricity and Water Customers

<https://tegalkab.bps.go.id>

PENJELASAN TEKNIS

1. Pelanggan adalah individu atau kelompok, baik rumah tangga, perusahaan atau institusi non profit yang membeli air bersih dari perusahaan air bersih.
2. Air disalurkan adalah volume air bersih dari perusahaan air bersih.

TECHNICAL NOTES

1. *Customers are individuals or groups, whether household, company or non-profit institutions that buy water supply from water supply establishment.*
2. *Distributed water is the volume of water supply from water supply establishment.*

<https://tegalkab.bps.go.id>

ULASAN**Energi**

Pembangunan dan pengembangan tenaga listrik terus ditingkatkan dalam rangka mendorong kegiatan ekonomi dan meningkatkan kesejahteraan masyarakat, baik di daerah perkotaan maupun di pedesaan. Penyelenggaraan program listrik masuk desa terus dilanjutkan dan dikembangkan untuk mendorong kegiatan ekonomi serta meningkatkan kecerdasan dan kesejahteraan rakyat. Jumlah pelanggan listrik kian meningkat dari tahun ke tahun. Tahun 2019, jumlah pelanggan listrik Kabupaten Tegal sejumlah 367.421 pelanggan atau naik 3,42 persen dibanding tahun sebelumnya.

Air Minum

Air merupakan kebutuhan vital bagi kehidupan manusia, sejalan dengan bertambahnya penduduk kebutuhan air semakin meningkat. Jumlah pelanggan PDAM Kabupaten Tegal yaitu 45.568 pelanggan dengan volume air yang disalurkan sejumlah 7.490.301 m³.

DESCRIPTION**Energy**

Construction and development of electric power to be increased in order to encourage economic activity and improve the welfare of the community, in both urban and rural. Implementation of rural electrification program continues and developed to encourage economic activity and to improve intelligence and welfare. The number of electricity customers is increasing from year to year. In 2019, the number of electricity customers in Tegal Regency was 367,421 customers, an increase of 3.42 percent compared to the previous year.

Clean Water

Water is a vital necessity for human life, in line with population increases the need for water is increasing. The number of PDAM customers in Tegal Regency is 45,568 customers with the volume of water being channeled to 7,490,301 m³.

Tabel
Table 6.1**Jumlah Pelanggan Listrik Menurut Kecamatan di
Kabupaten Tegal, 2015–2019**
**Number of Electricity Customers by Subdistrict in Tegal
Regency, 2015–2019**

Kecamatan Subdistrict	2015	2016	2017	2018	2019
(1)	(2)	(3)	(4)	(5)	(6)
010. Margasari	25 002	25 002	25 722	27 585	28 036
020. Bumijawa	17 710	17 220	20 878	22 453	22 884
030. Bojong	12 607	12 607	14 994	15 592	16 248
040. Balapulang	18 568	23 361	21 300	22 058	22 700
050. Pagerbarang	12 074	11 408	13 825	12 200	13 099
060. Lebaksiu	17 969	24 256	23 646	23 529	23 880
070. Jatinegara	10 725	10 447	19 410	20 746	14 507
080. Kedungbanteng	4 802	4 232	9 867	5 761	5 995
090. Pangkah	33 363	33 363	25 334	24 397	25 501
100. Slawi	24 849	26 349	24 207	25 020	26 070
110. Dukuwaru	15 560	6 750	16 338	8 974	9 510
120. Adiwerna	35 370	36 840	34 779	35 480	37 451
130. Dukuhturi	8 397	13 202	8 638	8 061	9 259
140. Talang	27 220	4 722	25 221	20 013	20 864
150. Tarub	14 853	14 863	6 235	13 196	19 701
160. Kramat	23 954	23 954	19 534	27 705	28 854
170. Suradadi	20 041	20 041	14 629	22 907	23 871
180. Warureja	16 343	16 343	11 078	19 447	18 991
Kabupaten Tegal	339 407	324 960	335 635	355 124	367 421

Catatan/Note:

Sumber/Source: Perusahaan Listrik Negara (PLN) UP3 Tegal

Tabel
Table 6.2**Jumlah Pelanggan dan Air yang Disalurkan Menurut
Kecamatan di Kabupaten Tegal, 2019**
**Number of Customers and Distributed Water by Subdistrict
in Tegal Regency, 2019**

Kecamatan Subdistrict	Pelanggan Number of Customers	Air Disalurkan Distributed Water (m ³)	Nilai Value (Rp)
(1)	(2)	(3)	(4)
010. Margasari	358	62 298	378 205 661
020. Bumijawa	-	-	-
030. Bojong	431	88 786	539 011 972
040. Balapulang	2 243	360 372	2 187 786 614
050. Pagerbarang	1 253	200 868	1 219 451 904
060. Lebaksiu	2 648	475 283	2 885 401 155
070. Jatinegara	453	87 411	530 664 468
080. Kedungbanteng	50	8 206	49 817 902
090. Pangkah	224	34 053	206 732 758
100. Slawi	9 679	1 677 075	10 181 374 345
110. Dukuwaru	5 457	1 092 028	6 629 605 631
120. Adiwerna	4 203	663 415	4 027 533 927
130. Dukuhturi	5 841	807 054	4 899 553 622
140. Talang	4 424	639 873	3 884 612 523
150. Tarub	456	59 778	362 906 963
160. Kramat	7 429	1 161 776	7 053 039 584
170. Suradadi	-	-	-
180. Warureja	419	72 025	437 257 420
Kabupaten Tegal	45 568	7 490 301	45 472 956 449

Catatan/Note:

Sumber/Source: PDAM Kabupaten Tegal

Pengunjung Obyek Purwahamba Indah

Tourist In Purwahamba Indah

140 979 Orang



Pengunjung Waduk Cacaban

Tourist in Waduk Cacaban

367 421 Orang



Pengunjung Obyek GUCI

Tourist in GUCI

948 139 Orang



**WISATAWAN MASUK KE OBYEK WISATA
INCORPORATING TOURIST**

<https://tegalkab.bps.go.id>

PENJELASAN TEKNIS**TECHNICAL NOTES**

1. Wisatawan mancanegara (wisman) ialah setiap pengunjung yang mengunjungi suatu negara di luar tempat tinggalnya, didorong oleh satu atau beberapa keperluan tanpa bermaksud memperoleh penghasilan di tempat yang dikunjungi dan lamanya kunjungan tersebut tidak lebih dari satu tahun. Definisi ini mencakup 2 kategori wisatawan mancanegara, yaitu :
 - a. Wisatawan (turis) ialah setiap pengunjung seperti definisi di atas yang tinggal paling sedikit 24 jam, akan tetapi tidak lebih dari 1 (satu) tahun di tempat yang dikunjungi, dengan maksud antara lain: berlibur, rekreasi, olah raga, bisnis, menghadiri pertemuan, studi, dan kunjungan dengan alasan kesehatan.
 - b. Excursionist ialah setiap pengunjung seperti definisi di atas yang tinggal kurang dari 24 jam di tempat yang dikunjungi (termasuk "Cruise passengers") Cruise Passengers ialah setiap pengunjung yang tiba di suatu negara di mana mereka tidak menginap di akomodasi yang tersedia di negara tersebut, misalnya dengan kapal laut.

1. *An International Visitor is any person visiting a country other than his usual place of residence for any reason other than for earning income in the country visited, and the length of stay is no more than one year (12 months) This definition covers two categories of foreign visitors, namely: a. "Tourist" is any visitor staying for at least 24 hours, but no more than one year, in the country visited, with the intention of visiting, and for any of these purposes: Pleasure, recreation and sports, Business, visiting friends and relatives, missions, attending meetings, conferences, visit for health reasons and study. b. "Excursionist" is any visitor staying less than 24 hours in the country visited including, "Cruise Passengers", i e visitors arriving in a country without staying in any accommodation available in the visited country.*

ULASAN**Pariwisata**

Jumlah wisatawan dari tahun ke tahun mengalami peningkatan. Pada tahun 2019, jumlah wisatawan sebanyak 1.148.436 wisatawan, terdiri atas 3.243 wisatawan asing dan 1.145.193 wisatawan domestik. Jumlah wisatawan ini meningkat 1,5 persen dibanding tahun 2018 yang sebesar 1.131.223 wisatawan.

DESCRIPTION**Tourism**

The number of tourists from year to year has increased. In 2019, there were 1,148,436 tourists, consisting of 3,243 foreign tourists and 1,145,193 domestic tourists. The number of tourists increased 1.5 percent compared to 2018 which amounted to 1,131,223 tourists.

Tabel
Table 7.1**Jumlah Rumah Makan/Restoran Menurut Kecamatan di
Kabupaten Tegal, 2016–2019**
**Number of Restaurants by Subdistrict in Tegal Regency,
2016–2019**

Kecamatan Subdistrict	2019
(1)	(2)
010. Margasari	4
020. Bumijawa	2
030. Bojong	8
040. Balapulang	2
050. Pagerbarang	0
060. Lebaksiu	6
070. Jatinegara	2
080. Kedungbanteng	0
090. Pangkah	2
100. Slawi	31
110. Dukuwaru	1
120. Adiwerna	7
130. Dukuhturi	2
140. Talang	7
150. Tarub	0
160. Kramat	5
170. Suradadi	2
180. Warureja	6
Kabupaten Tegal	87

Catatan/Note:

Sumber/Source: Badan Pengelolaan Pendapatan Daerah Kabupaten Tegal

Tabel
Table 7.2**Data Wisatawan Yang Masuk Obyek Wisata Pemandian Air Panas (PAP) Guci, 2019**
Data Incoming Tourists in Pemandian Air Panas (PAP) Guci, 2019

Bulan/Month	Nusantara/Domestic		Wisatawan Mancanegara Foreign	Jumlah Total
	Dewasa/Adult	Anak/Child		
(1)	(2)	(3)	(4)	(5)
Januari/January	52 523	4 431	181	57 135
Februari/February	53 122	4 439	181	57 742
Maret/March	13 586	2 982	84	16 652
April/April	63 682	3 676	0	67 358
Mei/May	20 230	2 844	19	23 093
Juni/June	221 906	13 794	1 357	237 057
Juli/July	77 991	7 000	341	85 332
Agustus/August	63 358	9 028	12	72 398
September/September	75 905	5 025	0	80 930
Oktober/October	62 908	3 944	40	66 892
November/November	58 328	4 804	28	63 160
Desember/December	108 060	11 330	1 000	120 390
2019	871 599	73 297	3 243	948 139
2018	824 065	88 267	4 595	916 927
2017	718 803	97 414	1 407	817 624

Catatan/Note:

Sumber/Source: Dinas Pemuda Olah Raga dan Pariwisata Kabupaten Tegal

Tabel
Table 7.3**Data Kendaraan Yang Masuk Obyek Wisata Pemandian Air Panas (PAP) Guci, 2019**
Data Incoming Vehicle in Pemandian Air Panas (PAP) Guci, 2019

Bulan/Month	Roda Dua	Roda Empat	Bus / Truk	Jumlah Total
(1)	(2)	(3)	(4)	(5)
Januari/January	9 164	6 995	155	16 314
Februari/February	3 876	2 385	95	6 356
Maret/March	4 482	5 270	174	9 926
April/April	4 638	6 495	216	11 349
Mei/May	1 837	2 474	54	4 365
Juni/June	18 636	17 951	328	36 915
Juli/July	12 470	9 061	218	21 749
Agustus/August	5 871	4 761	110	10 742
September/September	7 090	5 611	158	12 859
Oktober/October	9 541	6 956	156	16 653
November/November	6 497	5 148	162	11 807
Desember/December	10 834	10 316	304	21 454
2019	94 936	83 423	2 130	180 489
2018	124 296	55 565	1 875	181 736
2017	225 967	72 001	2 816	300 784

Catatan/Note:

Sumber/Source: Dinas Pemuda Olah Raga dan Pariwisata Kabupaten Tegal

Tabel
Table 7.4**Data Wisatawan Yang Masuk Obyek Wisata Purhamba Indah, 2019**
Data Incoming Tourists in Purwahamba Indah, 2019

Bulan/Month	Nusantara/Domestic		Wisatawan Mancanegara Foreign	Jumlah Total
	Dewasa/Adult	Anak/Child		
(1)	(2)	(3)	(4)	(5)
Januari/January	6 130	1 821	0	7 951
Februari/February	4 616	1 243	0	5 859
Maret/March	5 749	1 602	0	7 351
April/April	7 099	1 910	0	9 009
Mei/May	2 565	665	0	3 230
Juni/June	38 875	16 976	0	55 851
Juli/July	6 989	2 211	0	9 200
Agustus/August	4 099	1 024	0	5 123
September/September	5 269	1 441	0	6 710
Oktober/October	4 762	1 281	0	6 043
November/November	6 073	1 396	0	7 469
Desember/December	13 886	3 297	0	17 183
2019	106 112	34 867	0	140 979
2018	126 898	37 436	63	164 397
2017	142 098	49 408	63	191 569

Catatan/Note:

Sumber/Source: Dinas Pemuda Olah Raga dan Pariwisata Kabupaten Tegal

Tabel
Table 7.5**Data Kendaraan Yang Masuk Obyek Wisata Purhamba Indah, 2019**
Data Incoming Vehicle in Purwahamba Indah, 2019

Bulan/Month	Roda Dua	Roda Empat	Bus / Truk	Jumlah Total
(1)	(2)	(3)	(4)	(5)
Januari/January	1 070	601	12	1 683
Februari/February	842	864	3	1 709
Maret/March	998	581	16	1 595
April/April	1 039	599	30	1 668
Mei/May	450	241	9	700
Juni/June	2 491	1 322	7	3 820
Juli/July	1 196	652	6	1 854
Agustus/August	744	463	0	1 207
September/September	832	539	5	1 376
Oktober/October	791	528	5	1 324
November/November	922	601	3	1 526
Desember/December	1 438	1 099	17	2 554
2019	12 813	8 090	113	21 016
2018	11 697	5 503	276	17 476
2017	24 424	12 136	503	37 063

Catatan/Note:

Sumber/Source: Dinas Pemuda Olah Raga dan Pariwisata Kabupaten Tegal

Tabel
Table 7.6**Data Wisatawan Yang Masuk Obyek Wisata Tirta Waduk
Cacaban, 2019**
Data Incoming Tourists in Tirta Waduk Cacaban, 2019

Bulan/Month	Nusantara/Domestic		Wisatawan Mancanegara Foreign	Jumlah Total
	Dewasa/Adult	Anak/Child		
(1)	(2)	(3)	(4)	(5)
Januari/January	4 721	813	0	5 534
Februari/February	3 555	462	0	4 017
Maret/March	3 021	469	0	3 490
April/April	2 783	426	0	3 209
Mei/May	2 995	230	0	3 225
Juni/June	7 331	1 405	0	8 736
Juli/July	5 712	638	0	6 350
Agustus/August	4 091	429	0	4 520
September/September	5 228	667	0	5 895
Oktober/October	3 379	485	0	3 864
November/November	2 438	347	0	2 785
Desember/December	7 025	668	0	7 693
2019	52 279	7 039	0	59 318
2018	40 377	9 522	0	49 899
2017	36 302	9 252	0	45 554

Catatan/Note:

Sumber/Source: Dinas Pemuda Olah Raga dan Pariwisata Kabupaten Tegal

Tabel
Table 7.7**Data Kendaraan Yang Masuk Obyek Wisata Tirta Waduk
Cacaban, 2019**
Data Incoming Vehicle in Tirta Waduk Cacaban, 2019

Bulan/Month	Roda Dua	Roda Empat	Bus / Truk	Jumlah Total
(1)	(2)	(3)	(4)	(5)
Januari/January	1 083	655	0	1 738
Februari/February	658	467	0	1 125
Maret/March	589	443	0	1 032
April/April	603	434	0	1 037
Mei/May	371	184	0	555
Juni/June	1 820	892	0	2 712
Juli/July	991	548	0	1 539
Agustus/August	731	346	0	1 077
September/September	1 045	539	0	1 584
Oktober/October	816	486	0	1 302
November/November	351	169	0	520
Desember/December	906	588	0	1 494
2019	9 964	5 751	0	15 715
2018	6 318	3 789	0	10 107
2017	9 511	4 778	0	14 289

Catatan/Note:

Sumber/Source: Dinas Pemuda Olah Raga dan Pariwisata Kabupaten Tegal

Tabel
Table 7.8**Data Pengunjung Masuk GOR Trisanja Slawi, 2019**
Data Incoming Tourists in GOR Trisanja Slawi, 2019

Bulan/Month	Nusantara/Domestic		Wisatawan Mancanegara Foreign	Jumlah Total
	Umum	Sekolah		
(1)	(2)	(3)	(4)	(5)
Januari/January	2 652	752	4	3 408
Februari/February	2 521	2 187	0	4 708
Maret/March	2 798	1 602	0	4 400
April/April	2 414	553	0	2 967
Mei/May	356	173	0	529
Juni/June	2 667	0	0	2 667
Juli/July	2 447	188	0	2 635
Agustus/August	1 808	591	0	2 399
September/September	2 815	3 348	0	6 163
Oktober/October	2 725	1 509	0	4 234
November/November	1 190	1 987	0	3 177
Desember/December	4 427	395	0	4 822
2019	28 820	13 285	4	42 109

Catatan/Note:

Sumber/Source: Dinas Pemuda Olah Raga dan Pariwisata Kabupaten Tegal

Tabel
Table 7.9**Data Kendaraan Yang Masuk GOR Trisanja Slawi, 2019**
Data Incoming Vehicle in GOR Trisanja Slawi, 2019

Bulan/Month	Roda Dua	Roda Empat	Bus / Truk	Jumlah Total
(1)	(2)	(3)	(4)	(5)
Januari/January	5 645	929	0	6 574
Februari/February	3 896	559	0	4 455
Maret/March	5 629	826	0	6 455
April/April	3 890	481	0	4 371
Mei/May	680	97	0	777
Juni/June	4 203	513	0	4 716
Juli/July	5 454	703	0	6 157
Agustus/August	5 267	504	0	5 771
September/September	4 843	620	0	5 463
Oktober/October	6 142	561	0	6 703
November/November	5 279	490	0	5 769
Desember/December	4 478	536	0	5 014
2019	55 406	6 819	0	62 225
2018	6 318	3 789	0	10 107
2017	9 511	4 778	0	14 289

Catatan/Note:

Sumber/Source: Dinas Pemuda Olah Raga dan Pariwisata Kabupaten Tegal

<https://tegalkab.bps.go.id>

Panjang Jalan Propinsi
Provincial Road Length
16,01 km Diaspal



Panjang Jalan Propinsi
Provincial Road Length
26,92 km Dibeton

PANJANG JALAN PROPINSI
Provincial Road Length

<https://tegalkab.bps.go.id>

PENJELASAN TEKNIS

1. Kendaraan bermotor adalah setiap kendaraan yang digerakkan oleh peralatan teknik yang ada pada kendaraan tersebut, biasanya digunakan untuk angkutan orang atau barang di atas jalan raya selain kendaraan yang berjalan di atas rel. Kendaraan bermotor yang dicatat adalah semua jenis kendaraan kecuali kendaraan bermotor TNI/Polri dan Korps Diplomatik.
2. Mobil penumpang adalah setiap kendaraan bermotor yang dilengkapi dengan tempat duduk untuk sebanyak-banyaknya delapan orang, tidak termasuk tempat duduk untuk pengemudi, baik dilengkapi atau tidak dilengkapi bagasi.
3. Kantor Pos adalah tempat pemberi pelayanan komunikasi tertulis dan atau surat elektronik, layanan paket, layanan logistik, layanan transaksi keuangan, dan layanan keagenan pos untuk kepentingan umum. Rumah pos berfungsi sama seperti kantor pos dan kantor pos pembantu, bedanya rumah pos biasanya terletak di daerah terpencil.

TECHNICAL NOTES

1. *Motor vehicles are any kind of vehicles motorized by machine set up in those vehicles, they are usually used for transporting peoples or goods on roads except vehicles moving along a railway line. The data cover all kinds of motor vehicles except those belong to Indonesia Army Force Indonesian State Police and Diplomatic Corps.*
2. *Passenger cars are any motor vehicles with no more than eight seats, excluding seat for driver, it can be with or without hoot.*
3. *Post Office is a service provider facility of written communication and or electronic mail, parcel service, logistics services, financial transaction services, and postal services to the public. Postal house has the same function as the post office and subsidiary of post office, the difference is that postal house is usually located in remote areas.*

ULASAN**DESCRIPTION****Panjang Jalan**

Transportasi merupakan urat nadi kehidupan ekonomi, sosial budaya, politik dan pertahanan keamanan Pembangunan transportasi diarahkan pada terwujudnya transportasi yang handal, berkemampuan tinggi serta tertib, lancar, aman, nyaman dan efisien dalam menunjang dinamika pembangunan.

Salah satu transportasi utama yang menunjang di Kabupaten Tegal adalah transportasi darat Untuk mencapai pembangunan transportasi darat yang andal diperlukan prasarana jalan yang memadai.

Panjang jalan di Kabupaten Tegal tahun 2019 menurut Balai Pelaksana Teknis Jalan Wilayah Tegal dan Dinas Pekerjaan Umum Kabupaten Tegal mencapai 890,20 km. Panjang jalan tersebut terbagi menjadi jalan provinsi 42,93 km, dan jalan kabupaten 847,27 km.

Kantor Pos

Jumlah kantor pos di Kabupaten Tegal yaitu sebanyak 18 kantor pos, dimana setiap kecamatan terdapat 1 kantor pos pembantu.

Long Way

Transportation is the lifeblood of economic, social, cultural, political, and defense and security Transport development aimed at the realization of transportation that is reliable, highly capable and orderly, smooth, safe, comfortable and efisien in supporting the development dynamics.

One of the main transport support in Tegal regency is ground transportation To achieve a reliable ground transportation development required adequate road infrastructure.

The length of roads in Tegal 2019 by Public Works Service of Tegal Regency reached 890.20 km. The path length is divided into provincial roads 42.93 km and 847.27 km of district roads.

Post Office

The number of post offices in Tegal Regency is 18 post offices, where each sub-district has 1 sub-post office.

8.1 TRANSPORTASI TRANSPORTATION

Tabel 8.1.1 Daftar Panjang Jalan Menurut Keadaan dan Status Jalan di Kabupaten Tegal (km) Tahun 2018-2019
Length of Roads by Circumstances and Level of Government Authority in Tegal Regency (km), 2018-2019

Rincian Details	Status Jalan/Level of Government Authority			
	Jalan Provinsi Province Road		Jalan Kabupaten Regency Road	
	2018	2019	2018	2019
(1)	(2)	(3)	(4)	(5)
010. Jenis Permukaan/Type of Surface				
a. Diaspal	16,01	16,01	859,55	847,27
b. Beton/Rigid	26,92	26,92	-	-
c. Kerikil/Makadam	-	-	-	-
d. Tanah	-	-	-	-
e. Tidak Dirinci	-	-	-	-
Jumlah/Total	42,93	42,93	859,55	847,27
020. Kondisi Jalan/Road Conditions				
a. Baik	37,6	40,43	541,07	416,25
b. Sedang	5,33	2,5	82,98	208,73
c. Rusak Ringan	-	-	118,7	137,37
d. Rusak Sedang	-	-	116,8	-
e. Rusak Berat	-	-	-	84,92
Jumlah/Total	42,93	42,93	859,55	847,27
030. Kelas Jalan/Class Road				
a. Kelas I	-	-	-	-
b. Kelas II	42,93	42,93	183,72	-
c. Kelas III	-	-	178,26	-
d. Kelas IIIA	-	-	119,68	-
e. Kelas IIIB	-	-	83,12	-
g. Kelas IIIC	-	-	140,6	-
h. Kelas tidak dirinci	-	-	154,17	-
Jumlah/Total	42,93	42,93	859,55	-

Catatan/Note:

Sumber/Source: Balai Pelaksana Teknis Jalan Wilayah Tegal dan Dinas Pekerjaan Umum Kabupaten Tegal

Tabel 8.1.2 **Potensi Obyek Kendaraan Bermotor Kabupaten Tegal, 2019**
Table **Potention of Motor Vehicle in Tegal Regency, 2019**

<i>Jenis Kendaraan Bermotor (KBM)</i> <i>Type of Vehicle</i>	<i>Jumlah Potensi KBM 2018</i>	<i>Jumlah KBM Mutasi Keluar</i>	<i>Jumlah KBM Baru/Mutasi Masuk</i>	<i>Jumlah Potensi KBM 2019</i>
(1)	(2)	(3)	(4)	(5)
01. A-1	15 164	449	2 856	17 571
02. A-2	818	3	19	834
03. A-3	294	5	34	323
04. B-1	71	4	20	87
05. B-2	222	7	24	239
06. B-3	3	-	3	6
07. C-1	8 030	109	740	8 661
08. C-2	1 103	30	227	1 300
09. C-3	97	1	10	106
10. D	1	-	-	1
11. D-3	-	-	-	-
12. E	336 737	575	36 792	372 954
13. E-3	1 837	2	172	2 007
2019		1 185	40 897	404 089
2018	364 377	825	42 944	

Catatan/Note:

Sumber/Source: SAMSAT Kabupaten Tegal

Tabel
Table 8.1.3

**Jumlah Produksi Surat Ijin Mengemudi (SIM) di Kepolisian
Resort Tegal, 2019**
**Number of License Road Production in District Police Office
Tegal, 2019**

Bulan Month	Surat Ijin Jalan/License Road						C
	A		BI		BII		
	Umum	Biasa	Umum	Biasa	Umum	Biasa	
(1)	(2)	(3)	(4)	(5)	(6)	(7)	(8)
01. Januari/January	10	1 134	96	94	181	7	4 748
02. Februari/February	5	938	91	81	129	3	3 943
03. Maret/March	4	840	124	83	173	6	3 810
04. April/April	8	922	108	72	145	9	4 045
05. Mei/May	9	921	101	70	126	9	3 865
06. Juni/June	9	917	122	106	107	4	4 387
07. Juli/July	11	1 214	127	139	203	5	4 873
08. Agustus/August	10	962	112	92	165	7	4 224
09. September/September	4	1 059	97	96	178	8	4 618
10. Oktober/October	5	954	98	76	197	7	4 420
11. November/November	9	910	89	82	152	6	4 072
12. Desember/December	8	1 015	117	81	211	8	4 069
Jumlah	92	11 786	1 282	1 072	1 967	79	51 074

Catatan/Note:

Sumber/Source: Polres Tegal

Tabel 8.1.4 Banyaknya Kecelakaan Lalu Lintas di Wilayah Hukum Kepolisian Resort Tegal, 2019
Number of Traffic Accidents in Resort District Police Jurisdiction Tegal, 2019

Bulan Month	Jumlah Total	Korban Meninggal Deaths (Person)	Luka Berat Seriously Injured (Person)	Luka Ringan Minor injuries (Person)	Kerugian Material Material Losses (000 rupiahs)
(1)	(2)	(3)	(4)	(5)	(6)
01. Januari/January	50	18	-	48	19 400 000
02. Februari/February	44	6	-	46	12 250 000
03. Maret/March	46	17	-	42	13 800 000
04. April/April	54	13	-	58	20 900 000
05. Mei/May	42	15	-	42	14 750 000
06. Juni/June	47	12	-	58	16 650 000
07. Juli/July	56	17	-	54	25 910 000
08. Agustus/August	55	15	-	52	17 650 000
09. September/September	53	14	-	56	26 270 000
10. Oktober/October	58	11	-	61	42 400 000
11. November/November	64	13	-	70	24 050 000
12. Desember/December	50	19	-	42	32 200 000
Jumlah	619	170	-	629	266 230 000

Catatan/Note:

Sumber/Source: Polres Tegal

8.2 KOMUNIKASI COMMUNICATION

Tabel 8.2.1 Jumlah Kantor Pos Pembantu Menurut Kecamatan di Kabupaten Tegal, 2016–2019
Number of Post Offices Subsidiaries by Subdistrict in Tegal Regency, 2016–2019

Kecamatan Subdistrict	2016	2017	2018	2019
(1)	(2)	(3)	(4)	(5)
010. Margasari	1	1	1	1
020. Bumijawa	1	1	1	1
030. Bojong	1	1	1	1
040. Balapulang	1	1	1	1
050. Pagerbarang	1	1	1	1
060. Lebaksiu	1	1	1	1
070. Jatinegara	1	1	1	1
080. Kedungbanteng	1	1	1	1
090. Pangkah	1	1	1	1
100. Slawi	1	1	1	1
110. dukuhwaru	1	1	1	1
120. Adiwerna	1	1	1	1
130. Dukuhturi	1	1	1	1
140. Talang	1	1	1	1
150. Tarub	1	1	1	1
160. Kramat	1	1	1	1
170. Suradadi	1	1	1	1
180. Warureja	1	1	1	1
Kabupaten Tegal	18	18	18	18

Catatan/Note:

Sumber/Source: www.kantorpos.posindonesia.co.id

<https://tegalkab.bps.go.id>

Jumlah Koperasi Tidak Mengalami Perubahan
dari Tahun 2016 sejumlah 24 buah

The number of cooperatives has not changed since 2016 with 24



JUMLAH KOOPERASI
Number of cooperatives

<https://tegalkab.bps.go.id>

PENJELASAN TEKNIS

1. Koperasi adalah badan usaha yang beranggotakan orang-seorang atau badan hukum Koperasi dengan melandaskan kegiatannya berdasarkan prinsip Koperasi sekaligus sebagai gerakan ekonomi rakyat yang berdasar atas asas kekeluargaan.
2. Inflasi adalah kecenderungan naiknya harga barang dan jasa pada umumnya yang berlangsung secara terus menerus. Jika harga barang dan jasa di dalam negeri meningkat, maka inflasi mengalami kenaikan. Naiknya harga barang dan jasa tersebut menyebabkan turunnya nilai uang. Dengan demikian, inflasi dapat juga diartikan sebagai penurunan nilai uang terhadap nilai barang dan jasa secara umum.
3. Indeks Harga Konsumen (IHK) adalah Indeks yang menghitung rata-rata perubahan harga dari suatu paket barang dan jasa yang dikonsumsi oleh rumah tangga dalam kurun waktu tertentu. IHK merupakan indikator yang digunakan untuk mengukur tingkat inflasi. Perubahan IHK dari waktu ke waktu menggambarkan tingkat kenaikan (inflasi) atau tingkat penurunan (deflasi) dari barang dan jasa.

TECHNICAL NOTES

1. *Cooperative is a business entity consisting of individuals or legal entities of cooperatives by basing their activities based on cooperative principles as well as a people's economic movement based on the principle of kinship.*
2. *Inflation is a tendency to increase prices of goods and services in general that continues on an ongoing basis. If the price of goods and services in the country increases, inflation increases. Rising prices of goods and services cause a decrease in the value of money. Thus, inflation can also be interpreted as a decrease in the value of money against the value of goods and services in general.*
3. *The Consumer Price Index (CPI) is an index that calculates the average price change of a package of goods and services consumed by a household within a certain period of time. The CPI is an indicator used to measure inflation. Changes in the CPI over time reflect the rate of increase (inflation) or the rate of decline (deflation) of goods and services.*

ULASAN**DESCRIPTION****Koperasi**

Koperasi sebagai badan usaha yang semakin mandiri dan andal dituntut untuk mampu memajukan kesejahteraan anggotanya. Pembangunan koperasi sebagai wadah kegiatan ekonomi rakyat diarahkan agar makin memiliki kemampuan menjadi badan usaha yang efisien dan menjadi gerakan ekonomi rakyat yang tangguh.

Tahun 2019, jumlah koperasi Unit Desa (KUD) sama dengan tahun sebelumnya yaitu 24 koperasi.

Inflasi

Informasi inflasi merupakan tolak ukur kestabilan perekonomian daerah. Bulan Desember 2019 di Kabupaten Tegal terjadi inflasi sebesar 0,38 persen dengan Indeks Harga Konsumen (IHK) sebesar 137,99 lebih tinggi dibandingkan pada bulan November 2019 yang mengalami inflasi sebesar 0,18 persen dengan Indeks Harga Konsumen (IHK) sebesar 137,47.

Cooperative

Cooperatives as an increasingly independent and reliable business entity are demanded to be able to advance the welfare of their members. The development of cooperatives as a forum for people's economic activities is directed so that they will have the ability to become efficient business entities and become a formidable people's economic movement.

In 2019, the number of Village Unit cooperatives (KUD) is the same as the previous year which is 24 cooperatives.

Inflation

Inflation information is a measure of regional economic stability. In December 2019 in Tegal Regency inflation occurred by 0.38 percent with the Consumer Price Index (CPI) of 137.99 higher than in November 2019 which experienced inflation of 0.18 percent with the Consumer Price Index (CPI) of 137.47.

9.1 KOPERASI COOPERATIVE

Tabel 9.1 Jumlah Koperasi Unit Desa (KUD) Menurut Kecamatan di Kabupaten Tegal, 2016–2019
Number of Village Unit Cooperatives by Subdistrict in Tegal Regency, 2016–2019

Kecamatan Subdistrict	2016	2017	2018	2019
(1)	(2)	(3)	(4)	(5)
010. Margasari	1	1	1	1
020. Bumujawa	1	1	1	1
030. Bojong	1	1	1	1
040. Balapulang	2	2	2	2
050. Pagerbarang	1	1	1	1
060. Lebaksiu	2	2	2	2
070. Jatinegara	1	1	1	1
080. Kedungbanteng	1	1	1	1
090. Pangkah	1	1	1	1
100. Slawi	1	1	1	1
110. Dukuhwaru	1	1	1	1
120. Adiwerna	1	1	1	1
130. Dukuhhuri	1	1	1	1
140. Talang	1	1	1	1
150. Tarub	1	1	1	1
160. Kramat	2	2	2	2
170. Suradadi	3	3	3	3
180. Warureja	2	2	2	2
Kabupaten Tegal	24	24	24	24

Catatan/Note:

Sumber/Source: Dinas Perdagangan, Koperasi dan UKM Kabupaten Tegal

9.2 HARGA-HARGA PRICE

Tabel 9.2.1 **Indeks Haga Konsumen Kota Slawi Menurut Kelompok Pengeluaran (2012=100), 2019**
Table 9.2.1 **Consumer Price Index of Slawi City by Expenditure Group (2012=100), 2019**

Bulan Month	Bahan Makanan Foodstuff	Makanan Jadi, Minuman, Rokok, dan Tembakau Prepared Food, Beverages, and Tobacco Product	Perumahan, Air, Listrik, Gas, dan Bahan Bakar Housing, Water, Electricity, Gas, and Fuel	Sandang Clothing
(1)	(2)	(3)	(4)	(5)
Januari/January	130.80	136.11	144.15	123.99
Februari/February	129.33	136.26	144.20	124.14
Maret/March	130.22	136.58	144.25	124.36
April/April	132.34	137.06	144.18	124.40
Mei/May	133.10	137.60	144.29	124.88
Juni/June	135.08	138.47	144.31	125.28
Juli/July	136.29	139.15	144.38	126.04
Agustus/August	136.67	139.17	144.61	126.66
September/September	134.36	139.47	144.77	127.09
Oktober/October	134.24	139.65	144.83	127.34
November/November	135.11	139.94	144.87	127.43
Desember/December	137.24	140.43	144.94	127.52

Lanjutan Tabel/*Continued Table* 9.2.1

Bulan Month	Kesehatan Health	Pendidikan, Rekreasi, dan Olah Raga Education, Recreation, and Sports	Transpor, Komunikasi, dan Jasa Keuangan Transport, Communication, and Financial Services	Umum General
(1)	(6)	(7)	(8)	(9)
Januari/ <i>January</i>	128.21	120.57	134.81	134.91
Februari/ <i>February</i>	128.44	120.60	134.50	134.69
Maret/ <i>March</i>	128.53	120.64	134.62	134.97
April/ <i>April</i>	128.80	120.62	134.70	135.45
Mei/ <i>May</i>	129.35	120.74	135.38	135.89
Juni/ <i>June</i>	129.60	120.76	136.81	136.66
Juli/ <i>July</i>	129.83	122.79	136.56	137.21
Agustus/ <i>August</i>	129.95	122.74	136.50	137.39
September/ <i>September</i>	130.17	122.75	136.53	137.15
Oktober/ <i>October</i>	130.48	122.78	136.58	137.23
November/ <i>November</i>	130.58	122.76	136.59	137.47
Desember/ <i>December</i>	130.70	122.90	136.63	137.99

Catatan/*Note*:Sumber/*Source*: Survei Harga Konsumen

Tabel 9.2.2 Indeks Harga Konsumen (IHK) dan Laju Inflasi Kota Slawi Menurut Kelompok Pengeluaran (2012=100), 2019
Table 9.2.2 Consumer Price Index of Slawi City by Expenditure Group (2012=100), 2019

Bulan Month	IHK	Inflasi
(1)	(2)	(3)
Januari/January	134.91	0.22
Februari/February	134.69	0.16
Maret/March	134.97	0.21
April/April	135.45	0.36
Mei/May	135.89	0.33
Juni/June	136.66	0.56
Juli/July	137.21	0.41
Agustus/August	137.39	0.13
September/September	137.15	0.18
Oktober/October	137.23	0.06
November/November	137.47	0.18
Desember/December	137.99	0.38

Catatan/Note:

Sumber/Source: Survei Harga Konsumen



1 Makanan dan minuman jadi
Prepared food and beverages
41,33 persen

2 Rokok
Cigarettes
11,80 persen

3 Padi-padian
Cereals
11,00 persen



PERSENTASE PENGELUARAN PENDUDUK UNTUK MAKANAN
Percentage Population expenditure for food

<https://tegalkab.bps.go.id>

PENJELASAN TEKNIS

1. Pengeluaran rata-rata per kapita adalah biaya yang dikeluarkan untuk konsumsi semua anggota rumah tangga selama sebulan baik yang berasal dari pembelian, pemberian maupun produksi sendiri dibagi dengan banyaknya anggota rumah tangga dalam rumah tangga tersebut.
2. Konsumsi meliputi konsumsi makanan dan bukan makanan.

TECHNICAL NOTES

1. *Per capita Average Expenditure is the cost spent for all household members consumption during the month, whether from purchasing, giving or own production, divided by the number of household members in the household.*
2. *Consumption includes the consumption of food and non-food.*

<https://tegalkab.bps.go.id>

ULASAN

Besarnya pendapatan yang diterima rumah tangga dapat menggambarkan kesejahteraan suatu masyarakat. Namun data pendapatan yang akurat sulit diperoleh, sehingga dalam kegiatan Susenas data ini didekati melalui data pengeluaran rumah tangga.

Pengeluaran rumah tangga yang terdiri dari pengeluaran makanan dan bukan makanan dapat menggambarkan bagaimana penduduk mengalokasikan kebutuhan rumah tangganya. Walaupun harga antar daerah berbeda, namun nilai pengeluaran rumah tangga masih dapat menunjukkan perbedaan tingkat kesejahteraan penduduk antar kabupaten/kota khususnya dilihat dari segi ekonomi.

Tahun 2019, rata-rata pengeluaran per kapita sebulan penduduk Kabupaten Tegal yaitu sebesar Rp 868.083,- yang terdiri dari rata-rata pengeluaran untuk komoditas makanan sebesar Rp 467.303,- dan pengeluaran untuk komoditas non makanan sebesar Rp 400.780,-.

DESCRIPTION

The amount of income received by households can describe the welfare of a community. However accurate income data are difficult to obtain, in the National Socio Economic Survey (Susenas) it was we approached through the household expenditure.

Household expenditure consisting of food and non-food expenditure can describe how people allocate their household needs. Although the prices between different regions, but the value of household expenditures can still show differences in the level of welfare of the population between districts / cities, especially in terms of economy.

In 2019, the average monthly expenditure per capita of the population of Tegal Regency is Rp. 868,083, which consists of an average expenditure on food commodities of Rp. 467,303, and expenditure on non-food commodities is Rp. 400,780.

Tabel
Table 10.1**Rata-rata Pengeluaran per Kapita Sebulan Menurut Kelompok Komoditas (rupiah) di Kabupaten Tegal, 2018 dan 2019**
Monthly Average Expenditure per Capita by Commodity Group (rupiahs) in Tegal Regency, 2018 and 2019

Kelompok Komoditas/Commodity Group	2018	2019
(1)	(2)	(3)
Makanan/Food		
Padi-padian/ <i>Cereals</i>	52 651	51 416
Umbi-umbian/ <i>Tubers</i>	3 000	3 309
Ikan/udang/cumi/kerang/ <i>Fish/shrimp/common squid/shells</i>	15 226	18 193
Daging/ <i>Meat</i>	17 048	15 975
Telur dan susu/ <i>Eggs and milk</i>	21 768	21 791
Sayur-sayuran/ <i>Vegetables</i>	28 419	26 773
Kacang-kacangan/ <i>Legumes</i>	13 784	13 223
Buah-buahan/ <i>Fruits</i>	24 112	23 162
Minyak dan kelapa/ <i>Oil and coconut</i>	9 977	10 010
Bahan minuman/ <i>Beverage stuffs</i>	15 802	15 546
Bumbu-bumbuan/ <i>Spices</i>	10 037	10 380
Konsumsi lainnya/ <i>Miscellaneous food items</i>	10 077	9 216
Makanan dan minuman jadi/ <i>Prepared food and beverages</i>	180 653	193 159
Rokok/ <i>Cigarettes</i>	46 818	55 151
Jumlah makanan/Total food	449 372	467 303
Bukan makanan/Non-food		
Perumahan dan fasilitas rumah tangga/ <i>Housing and household facilities</i>	184 636	180 596
Aneka komoditas dan jasa/ <i>Goods and services</i>	98 447	100 016
Pakaian, alas kaki, dan tutup kepala/ <i>Clothing, footwear, and headgear</i>	20 981	23 669
Komoditas tahan lama/ <i>Durable goods</i>	54 529	46 965
Pajak, pungutan, dan asuransi/ <i>Taxes and insurance</i>	19 444	24 145
Keperluan pesta dan upacara/kenduri/ <i>Parties and ceremonies</i>	23 988	25 389
Jumlah bukan makanan/Total non-food	402 025	400 780
Jumlah/Total	851 397	868 083

Catatan/Note:

Sumber/Source: BPS, Survei Sosial Ekonomi Nasional (Susenas)/BPS-Statistics Indonesia, National Socioeconomic Survey

Tabel
Table 10.2**Persentase Pengeluaran per Kapita Sebulan Menurut Kelompok Komoditas di Kabupaten Tegal, 2018 dan 2019**
Percentage of Monthly Expenditure per Capita by Commodity Group in Tegal Regency, 2018 and 2019

Kelompok Komoditas/Commodity Group	2018	2019
(1)	(2)	(3)
Makanan/Food		
Padi-padian/ <i>Cereals</i>	11,72	11,00
Umbi-umbian/ <i>Tubers</i>	0,67	0,71
Ikan/udang/cumi/kerang/ <i>Fish/shrimp/common squid/shells</i>	3,39	3,89
Daging/ <i>Meat</i>	3,79	3,42
Telur dan susu/ <i>Eggs and milk</i>	4,84	4,66
Sayur-sayuran/ <i>Vegetables</i>	6,32	5,73
Kacang-kacangan/ <i>Legumes</i>	3,07	2,83
Buah-buahan/ <i>Fruits</i>	5,37	4,96
Minyak dan kelapa/ <i>Oil and coconut</i>	2,22	2,14
Bahan minuman/ <i>Beverage stuffs</i>	3,52	3,33
Bumbu-bumbuan/ <i>Spices</i>	2,23	2,22
Konsumsi lainnya/ <i>Miscellaneous food items</i>	2,24	1,97
Makanan dan minuman jadi/ <i>Prepared food and beverages</i>	40,20	41,33
Rokok/ <i>Cigarettes</i>	10,42	11,80
Jumlah makanan/Total food	100	100
Bukan makanan/Non-food		
Perumahan dan fasilitas rumah tangga/ <i>Housing and household facilities</i>	45,93	45,06
Aneka komoditas dan jasa/ <i>Goods and services</i>	24,49	24,96
Pakaian, alas kaki, dan tutup kepala/ <i>Clothing, footwear, and headgear</i>	5,22	5,91
Komoditas tahan lama/ <i>Durable goods</i>	13,56	11,72
Pajak, pungutan, dan asuransi/ <i>Taxes and insurance</i>	4,84	6,02
Keperluan pesta dan upacara/kenduri/ <i>Parties and ceremonies</i>	5,97	6,33
Jumlah bukan makanan/Total non-food	100	100
Jumlah/Total	100	100

Catatan/Note:

Sumber/Source: BPS, Survei Sosial Ekonomi Nasional (Susenas)/BPS-Statistics Indonesia, National Socioeconomic Survey

Tabel
Table 10.3**Persentase Penduduk Menurut Golongan Pengeluaran Per Kapita Sebulan di Kabupaten Tegal, 2018 dan 2019**
Percentage of Population by Per Capita Spending Group a Month in Tegal Regency, 2018 and 2019

Golongan Pengeluaran <i>Spending Group</i> (Rp)	2018	2019
(1)	(2)	(3)
< 150 000	0	0
150 000–199 999	1,35	0
200 000–299 999	4,22	1,80
300 000–499 999	27,61	24,32
500 000–749 999	26,72	29,20
750 000–999 999	13,84	17,18
1 000 000–1 499 999	14,41	17,86
> 1 500 000	11,84	9,64
Jumlah/Total	100,00	100,00

Catatan/Note:

Sumber/Source: BPS, Survei Sosial Ekonomi Nasional (Susenas)/BPS-Statistics Indonesia, National Socioeconomic Survey

<https://tegalkab.bps.go.id>

- 
- 25** Pasar Umum (Tradisional)
Public Market (Traditional)
- 22** Pasar Swalayan
Supermarkets
- 6** Pasar Lainnya (Pasar Desa)
Other Markets (Village Market)
- 2** Pusat Perbelanjaan
Shopping center
- 1** Departemen Store
Departemen Store
- 1** Pasar Hewan
Animal Market

JUMLAH PASAR
Number of Market

<https://tegalkab.bps.go.id>

PENJELASAN TEKNIS

1. Sistem pencatatan Statistik Ekspor dan Impor adalah "General Trade" dengan wilayah pencatatan meliputi seluruh wilayah kepabeanaan Indonesia.
2. Pengesahan dokumen kepabeanaan ekspor dan impor dilakukan oleh Bea dan Cukai berdasarkan Persetujuan Muat/Bongkar Barang.
3. Data ekspor berasal dari dokumen kepabeanaan BC 3 0 atau yang disebut dokumen Pemberitahuan Ekspor Barang (PEB) yang diisi oleh eksportir.
4. Data impor berasal dari dokumen kepabeanaan BC 20 atau yang disebut dokumen Pemberitahuan Impor Barang (PIB), Pemberitahuan Impor Barang Khusus (PIBK), Pemberitahuan Pabean Free Trade Zone (PPFTZ) dan dokumen kepabeanaan BC 23 yang mencatat impor barang dari Luar Negeri ke Kawasan Berikat.
5. Barang-barang yang dikirim ke luar negeri untuk diolah dicatat sebagai ekspor, sedangkan hasil olahan yang dikembalikan ke Indonesia dicatat sebagai impor.
6. Barang-barang luar negeri yang diolah di dalam negeri dicatat sebagai barang impor meskipun barang olahan tersebut akan kembali ke luar negeri.
7. Barang-barang yang tidak dicakup dalam pencatatan:
 - a Pakaian dan barang-

TECHNICAL NOTES

1. *The recording of export and import statistics is based on General Trade System covering all Indonesian customs areas.*
2. *The legalization of customs export and import documents is conducted by the Customs and Excise Office.*
3. *The export data are compiled based on customs export documents BC 3 0 or known as Export Declarations (PEB), filled by exporters.*
4. *The import data are compiled based on customs import documents BC 20 or known as Import Declarations Form (PIB), Import Declarations Form for Special Commodity (PIBK), Customs Declaration Form for Free Trade Zone (PPFTZ), and customs import documents BC 23 which records import goods from foreign country to Bounded Zones Area .*
5. *Goods send abroad for processing purposes are recorded as export while its product sent to Indonesia are recorded as import.*
6. *Foreign goods processed in Indonesia are still recorded as imports although the products will be sent to abroad.*
7. *The following goods are not included in the statistics:*
 - a Clothingsandpassengers'jewelry.*
 - b Luggage of passengers for own use, except refrigerators, television sets, etc.*
 - c Goods imported/exported for the use of foreign*

- barang perhiasan penumpang.
 b Barang-barang bawaan penumpang dari/ke luar negeri untuk dipakai sendiri, kecuali lemari es, pesawat televisi, dan sebagainya.
 c Barang-barang untuk keperluan perwakilan kedutaan suatu Negara.
 d Barang-barang ekspedisi dan ekshibisi atau pameran.
 e Barang-barang untuk militer yang diimpor langsung oleh angkatan bersenjata.
 f P e m b u n g k u s / p e t i kemas untuk diisi kembali.
 g Uang dan surat-surat berharga
 h Barang-barang contoh.
8. Sistem pengolahan dokumen impor/ekspor Indonesia adalah sistem "Carry Over" yaitu dokumen ditunggu selama satu bulan, setelah bulan berjalan, sedangkan dokumen- masuk pada bulan berjalan, dokumen yang terlambat akan diolah pada bulan berikutnya. Dengan demikian dokumen bulan-bulan sebelumnya yang terlambat diterima dan diperlakukan sebagai dokumen bulan pengolahan.
 9. Pelabuhan Muat adalah pelabuhan darimana barang diangkut ke luar negeri atau diekspor.
 - a Representative countries/embassies.*
 - b Goods for expeditions, and shows or exhibitions*
 - c Military goods directly imported by the Armed Forces.*
 - d Packings/containerstoberefilled.*
 - e Bank notes and securities.*
 - f Sample goods.*
 8. *The carry-over system is used in processing Indonesian export and import documents Documents are processed one month after the current month, while those received later will be processed for the succeeding month. This means previous documents received in the current month will be treated as processed documents.*
 9. *Port of loading is port where the goods are transported out of the country or exported .*

Tabel
Table 11.1

**Jumlah Sarana Perdagangan Menurut Jenisnya di
Kabupaten Tegal, 2016–2019**
*Number of Trading Facilities by Type of Facility in Tegal
Regency, 2016–2019*

Jenis Sarana Perdagangan <i>Type of Trading Facilities</i>	2016	2017	2018	2019
(1)	(2)	(3)	(4)	(5)
01. Dept Store	1	1	1	1
02. Pasar Swalayan	14	19	22	22
03. Pusat Perbelanjaan	2	2	2	2
04. Pasar Umum/Tradisional	25	25	25	25
05. Pasar Hewan	1	1	1	1
06. Pasar Buah	-	-	-	-
07. Pasar Sepeda	-	-	-	-
08. Pasar Ikan	-	-	-	-
09. Pasar Lainnya (Pasar Desa)	6	6	6	6

Catatan/Note:

Sumber/Source: Dinas Perdagangan, Koperasi dan UKM Kabupaten Tegal

<https://tegalkab.bps.go.id>



1

Industri Pengolahan
Manufacturing
34,6 persen



2

Perdagangan Besar dan Eceran; Reparasi Mobil dan Sepeda Motor
Wholesale and Retail Trade; Repair of Motor Vehicles and Motorcycles
15,47 persen

3



Pertanian, Kehutanan, dan Perikanan
Agriculture, Forestry and Fishing
12,76 persen

DISTRIBUSI PDRB ADH BERLAKU

Distribution of PDRB ADH Market Prices

<https://tegalkab.bps.go.id>

PENJELASAN TEKNIS

1. Penghitungan statistik neraca nasional mengikuti buku petunjuk yang diterbitkan oleh Perserikatan Bangsa Bangsa (PBB) dikenal sebagai Sistem Neraca Nasional (SNN). SNN adalah rekomendasi internasional tentang bagaimana menyusun ukuran aktivitas ekonomi yang sesuai dengan standar neraca baku yang didasarkan pada prinsip-prinsip ekonomi.
2. Produk Domestik Bruto pada tingkat nasional serta Produk Domestik Regional Bruto (PDRB) pada tingkat regional (provinsi) menggambarkan kemampuan suatu wilayah untuk menciptakan nilai tambah pada suatu waktu tertentu. Untuk menyusun PDB maupun PDRB digunakan 2 pendekatan, yaitu lapangan usaha dan pengeluaran. Keduanya menyajikan komposisi data nilai tambah dirinci menurut sumber kegiatan ekonomi (lapangan usaha) dan menurut komponen penggunaannya. PDB maupun PDRB dari sisi lapangan usaha merupakan penjumlahan seluruh komponen nilai tambah bruto yang mampu diciptakan oleh sektor-sektor ekonomi atas berbagai aktivitas produksinya. Sedangkan dari sisi pengeluaran menjelaskan tentang penggunaan dari nilai tambah tersebut.

TECHNICAL NOTES

1. *The method used to estimate national accounts statistics is based on the standard guidelines formed by United Nation known as System of National Accounts (SNA). SNA is the internationally agreed standar set of recommendations on how to compile measures of economic activity in accordance with strict accounting conventions based on economic principles.*
2. *The basic measure of the value added arising from economic activity is known as Gross Domestic Product at the national level and Gross Regional Domestic Product (GRDP) at the regional level (provinces/regencies/municipalities). To compile these statistics, two approaches have been used, i e "production approach" and "expenditure approach" The first approach is to measure value added produced by various kinds of economic activities, while the second approach is to measure final uses of the country's output. In other words, GDP/GRDP is the sum of total value added produced by all economic industries (activities) and the way of using it.*

ULASAN

Pertumbuhan ekonomi Kabupaten Tegal tahun 2019 yang ditunjukkan oleh laju pertumbuhan Produk Domestik Regional Bruto (PDRB) atas dasar harga konstan 2010 yaitu sebesar 5,58 persen, lebih tinggi dibanding tahun sebelumnya (2018) sebesar 5,51 persen

Pertumbuhan tertinggi dicapai oleh sektor informasi dan komunikasi sebesar 10,70 persen, namun peranannya terhadap PDRB hanya sekitar 2,97 persen. Sektor pertanian, kehutanan dan perikanan mengalami penurunan pada tahun 2019, yaitu sebesar 0,69 persen

Sektor industri pengolahan masih memberikan sumbangan tertinggi terhadap ekonomi Kabupaten Tegal yaitu sebesar 34,60 persen, dengan laju pertumbuhan sebesar 6,44 persen. Sektor pertanian, kehutanan dan perikanan masih mempunyai peranan yang cukup besar terhadap pertumbuhan ekonomi Kabupaten Tegal yaitu sebesar 12,76 persen dengan laju pertumbuhan sebesar -0,69 persen. Adapun Angka Produk Domestik Regional Bruto Atas Dasar Harga Konstan 2010 sebesar 24.866,73 milyar rupiah dan Atas Harga Berlaku mencapai 35.231,69 milyar rupiah.

DESCRIPTION

The economic growth of Tegal Regency in 2019 as indicated by the growth rate of Gross Regional Domestic Product (GRDP) based on 2010 constant prices is 5.58 percent, higher than the previous year (2018) of 5.51 percent

The highest growth was achieved by the information and communication sector by 10.70 percent, but its role in the GRDP was only around 2.97 percent. The agriculture, forestry and fisheries sectors experienced a decline in 2019, amounting to 0.69 percent

The manufacturing industry sector still contributed the highest to the economy of Tegal Regency, amounting to 34.60 percent, with a growth rate of 6.44 percent. The agriculture, forestry and fisheries sectors still have a significant role in the economic growth of Tegal Regency, which is 12.76 percent with a growth rate of -0.69 percent. The Gross Regional Domestic Product Figures Based on the 2010 Constant Prices amounted to 24,866.73 billion rupiahs and the Applicable Prices reached 35,231.69 billion rupiahs.

Tabel
Table 12.1.

Produk Domestik Regional Bruto Atas Dasar Harga Berlaku Menurut Lapangan Usaha di Kabupaten Tegal (miliar rupiah), 2015–2019
Gross Regional Domestic Product at Current Market Prices by Industry in Tegal Regency (billion rupiahs), 2015–2019

	Lapangan Usaha/Industry	2015	2016	2017	2018*	2019**
	(1)	(2)	(3)	(4)	(5)	(6)
A	Pertanian, Kehutanan, dan Perikanan/ <i>Agriculture, Forestry, and Fishing</i>	3 879,32	4 097,19	4 191,18	4 435,64	4 495,44
B	Pertambangan dan Penggalian/ <i>Mining and Quarrying</i>	1 138,62	1 253,01	1 365,81	1 451,67	1 521,87
C	Industri Pengolahan/ <i>Manufacturing</i>	8 516,06	9 604,95	10 504,77	11 241,13	12 189,63
D	Pengadaan Listrik dan Gas/ <i>Electricity and Gas</i>	16,02	17,34	19,38	21,02	22,36
E	Pengadaan Air; Pengelolaan Sampah, Limbah, dan Daur Ulang/ <i>Water Supply; Sewerage, Waste Management, and Remediation Activities</i>	9,92	10,24	10,79	11,32	11,78
F	Konstruksi/ <i>Construction</i>	1 935,92	2 071,86	2 272,53	2 524,33	2 740,43
G	Perdagangan Besar dan Eceran; Reparasi Mobil dan Sepeda Motor/ <i>Wholesale and Retail Trade; Repair of Motor Vehicles and Motorcycles</i>	3 999,44	4 278,01	4 573,69	4 996,94	5 449,56
H	Transportasi dan Pergudangan/ <i>Transportation and Storage</i>	678,09	735,05	820,72	901,58	993,90
I	Penyediaan Akomodasi dan Makan Minum/ <i>Accommodation and Food Service Activities</i>	1 069,66	1 194,15	1 288,91	1 426,15	1 567,01
J	Informasi dan Komunikasi/ <i>Information and Communication</i>	645,06	708,87	811,45	935,79	1 046,92

Lanjutan Tabel/*Continued Table* 12.1

	Lapangan Usaha/Industry	2015	2016	2017	2018*	2019**
	(1)	(2)	(3)	(4)	(5)	(6)
K	Jasa Keuangan dan Asuransi/ <i>Financial and Insurance Activities</i>	590,90	643,37	700,35	752,38	793,39
L	Real Estat/ <i>Real Estate Activities</i>	409,79	452,38	485,88	530,85	562,97
M,N	Jasa Perusahaan/ <i>Business Activities</i>	103,45	114,79	126,29	137,50	153,32
O	Administrasi Pemerintahan, Pertahanan, dan Jaminan Sosial Wajib/ <i>Public Administration and Defence; Compulsory Social Security</i>	583,20	618,45	659,25	695,06	731,14
P	Jasa Pendidikan/ <i>Education</i>	1 288,28	1 424,10	1 565,27	1 736,45	1 888,35
Q	Jasa Kesehatan dan Kegiatan Sosial/ <i>Human Health and Social Work Activities</i>	198,74	215,36	236,31	259,42	282,37
R,S,T,U	Jasa Lainnya/ <i>Other Services Activities</i>	546,17	586,51	645,95	712,60	781,25
	Produk Domestik Regional Bruto/<i>Gross Regional Domestic Product</i>	25 608,64	28 025,64	30 278,51	32 769,83	35 231,69

Catatan/*Note:*Sumber/*Source:* BPS, berbagai sensus, survei dan sumber lain/*BPS-Statistics Indonesia, various census, survey, and other sources*

Tabel
Table 12.2

Produk Domestik Regional Bruto Atas Dasar Harga Konstan 2010 Menurut Lapangan Usaha di Kabupaten Tegal (miliar rupiah), 2015–2019
Gross Regional Domestic Product at 2010 Constant Market Prices by Industry in Tegal Regency (billion rupiahs), 2015–2019

	Lapangan Usaha/Industry	2015	2016	2017	2018 *	2019 **
	(1)	(2)	(3)	(4)	(5)	(6)
A	Pertanian, Kehutanan, dan Perikanan/ <i>Agriculture, Forestry, and Fishing</i>	2 832,66	2 919,35	2 958,75	3 032,39	3 011,43
B	Pertambangan dan Penggalian/ <i>Mining and Quarrying</i>	794,80	848,47	903,63	950,49	984,19
C	Industri Pengolahan/ <i>Manufacturing</i>	6 322,83	6 782,53	7 221,20	7 502,88	7 985,86
D	Pengadaan Listrik dan Gas/ <i>Electricity and Gas</i>	15,42	15,68	16,56	17,35	18,35
E	Pengadaan Air; Pengelolaan Sampah, Limbah, dan Daur Ulang/ <i>Water Supply; Sewerage, Waste Management, and Remediation Activities</i>	9,30	9,51	9,90	10,33	10,68
F	Konstruksi/ <i>Construction</i>	1 564,70	1 648,47	1 767,54	1 882,51	1 980,60
G	Perdagangan Besar dan Eceran; Reparasi Mobil dan Sepeda Motor/ <i>Wholesale and Retail Trade; Repair of Motor Vehicles and Motorcycles</i>	3 468,21	3 648,22	3 796,30	4 033,06	4 307,73
H	Transportasi dan Pergudangan/ <i>Transportation and Storage</i>	599,87	640,96	680,00	724,91	776,58
I	Penyediaan Akomodasi dan Makan Minum/ <i>Accommodation and Food Service Activities</i>	907,51	962,87	1 023,82	1 117,85	1 214,94
J	Informasi dan Komunikasi/ <i>Information and Communication</i>	692,67	745,34	821,24	947,42	1 048,77

Lanjutan Tabel/Continued Table 12.2

	Lapangan Usaha/Industry	2015	2016	2017	2018 *	2019 **
	(1)	(2)	(3)	(4)	(5)	(6)
K	Jasa Keuangan dan Asuransi/ <i>Financial and Insurance Activities</i>	441,10	471,38	491,85	509,33	529,18
L	Real Estat/ <i>Real Estate Activities</i>	365,38	393,99	411,72	438,50	460,39
M,N	Jasa Perusahaan/ <i>Business Activities</i>	83,97	91,05	96,97	102,92	111,61
O	Administrasi Pemerintahan, Pertahanan, dan Jaminan Sosial Wajib/ <i>Public Administration and Defence; Compulsory Social Security</i>	437,11	450,07	459,70	475,79	492,99
P	Jasa Pendidikan/ <i>Education</i>	851,01	911,28	964,63	1 044,73	1 107,66
Q	Jasa Kesehatan dan Kegiatan Sosial/ <i>Human Health and Social Work Activities</i>	155,94	166,75	180,42	195,46	208,64
R,S,T,U	Jasa Lainnya/ <i>Other Services Activities</i>	457,02	477,00	517,89	566,63	617,14
	Produk Domestik Regional Bruto/Gross Regional Domestic Product	19 999,48	21 182,92	22 322,10	23 552,55	24 866,73

Catatan/Note:

Sumber/Source: BPS, berbagai sensus, survei dan sumber lain/BPS-Statistics Indonesia, various census, survey, and other sources

Tabel
Table 12.3

Distribusi Persentase Produk Domestik Regional Bruto Atas Dasar Harga Berlaku Menurut Lapangan Usaha di Kabupaten Tegal, 2015–2019
Percentage Distribution of Gross Regional Domestic Product at Current Market Prices by Industry in Tegal Regency, 2015–2019

Lapangan Usaha/Industry	2015	2016	2017	2018 *	2019 **
(1)	(2)	(3)	(4)	(5)	(6)
A Pertanian, Kehutanan, dan Perikanan/ <i>Agriculture, Forestry, and Fishing</i>	15,15	14,62	13,84	13,54	12,76
B Pertambangan dan Penggalian/ <i>Mining and Quarrying</i>	4,45	4,47	4,51	4,43	4,32
C Industri Pengolahan/ <i>Manufacturing</i>	33,26	34,27	34,69	34,3	34,6
D Pengadaan Listrik dan Gas/ <i>Electricity and Gas</i>	0,06	0,06	0,06	0,06	0,06
E Pengadaan Air; Pengelolaan Sampah, Limbah, dan Daur Ulang/ <i>Water Supply; Sewerage, Waste Management, and Remediation Activities</i>	0,04	0,04	0,04	0,04	0,03
F Konstruksi/ <i>Construction</i>	7,56	7,39	7,51	7,7	7,78
G Perdagangan Besar dan Eceran; Reparasi Mobil dan Sepeda Motor/ <i>Wholesale and Retail Trade; Repair of Motor Vehicles and Motorcycles</i>	15,62	15,27	15,11	15,25	15,47
H Transportasi dan Pergudangan/ <i>Transportation and Storage</i>	2,65	2,62	2,71	2,75	2,82
I Penyediaan Akomodasi dan Makan Minum/ <i>Accommodation and Food Service Activities</i>	4,18	4,26	4,26	4,35	4,45
J Informasi dan Komunikasi/ <i>Information and Communication</i>	2,52	2,53	2,68	2,86	2,97
K Jasa Keuangan dan Asuransi/ <i>Financial and Insurance Activities</i>	2,31	2,3	2,31	2,3	2,25

Lanjutan Tabel/*Continued Table* 12.3

Lapangan Usaha/ <i>Industry</i>		2015	2016	2017	2018 *	2019 **
(1)		(2)	(3)	(4)	(5)	(6)
L	Real Estat/ <i>Real Estate Activities</i>	1,6	1,61	1,61	1,62	1,6
M,N	Jasa Perusahaan/ <i>Business Activities</i>	0,4	0,41	0,42	0,42	0,44
O	Administrasi Pemerintahan, Pertahanan, dan Jaminan Sosial Wajib/ <i>Public Administration and Defence; Compulsory Social Security</i>	2,28	2,21	2,18	2,12	2,08
P	Jasa Pendidikan/ <i>Education</i>	5,03	5,08	5,17	5,3	5,36
Q	Jasa Kesehatan dan Kegiatan Sosial/ <i>Human Health and Social Work Activities</i>	0,78	0,77	0,78	0,79	0,8
R,S,T,U	Jasa Lainnya/ <i>Other Services Activities</i>	2,13	2,09	2,13	2,18	2,22
Produk Domestik Regional Bruto/<i>Gross Regional Domestic Product</i>		100,00	100,00	100,00	100,00	100,00

Catatan/*Note*:Sumber/*Source*: BPS, berbagai sensus, survei dan sumber lain/*BPS-Statistics Indonesia, various census, survey, and other sources*

Tabel
Table 12.4

Laju Pertumbuhan Produk Domestik Regional Bruto Atas Dasar Harga Konstan 2010 Menurut Lapangan Usaha di Kabupaten Tegal (persen), 2016–2019
Growth Rate of Gross Regional Domestic Product at 2010 Constant Market Prices by Industry in Tegal Regency (percent), 2016–2019

	Lapangan Usaha/Industry	2016	2017	2018 *	2019 **
	(1)	(2)	(3)	(4)	(5)
A	Pertanian, Kehutanan, dan Perikanan/ <i>Agriculture, Forestry, and Fishing</i>	3,06	1,35	2,49	-0,69
B	Pertambangan dan Penggalian/ <i>Mining and Quarrying</i>	6,75	6,5	5,19	3,55
C	Industri Pengolahan/ <i>Manufacturing</i>	7,27	6,47	3,9	6,44
D	Pengadaan Listrik dan Gas/ <i>Electricity and Gas</i>	1,65	5,65	4,78	5,74
E	Pengadaan Air; Pengelolaan Sampah, Limbah, dan Daur Ulang/ <i>Water Supply; Sewerage, Waste Management, and Remediation Activities</i>	2,35	4,09	4,3	3,4
F	Konstruksi/ <i>Construction</i>	5,35	7,22	6,5	5,21
G	Perdagangan Besar dan Eceran; Reparasi Mobil dan Sepeda Motor/ <i>Wholesale and Retail Trade; Repair of Motor Vehicles and Motorcycles</i>	5,19	4,06	6,24	6,81
H	Transportasi dan Pergudangan/ <i>Transportation and Storage</i>	6,85	6,09	6,6	7,13
I	Penyediaan Akomodasi dan Makan Minum/ <i>Accommodation and Food Service Activities</i>	6,1	6,33	9,19	8,69
J	Informasi dan Komunikasi/ <i>Information and Communication</i>	7,6	10,18	15,37	10,7
K	Jasa Keuangan dan Asuransi/ <i>Financial and Insurance Activities</i>	6,87	4,34	3,55	3,9
L	Real Estat/ <i>Real Estate Activities</i>	7,83	4,5	6,5	4,99
M,N	Jasa Perusahaan/ <i>Business Activities</i>	8,43	6,5	6,14	8,44

Lanjutan Tabel/*Continued Table 12.4*

Lapangan Usaha/Industry		2016	2017	2018 *	2019 **
	(1)	(2)	(3)	(4)	(5)
0	Administrasi Pemerintahan, Pertahanan, dan Jaminan Sosial Wajib/ <i>Public Administration and Defence; Compulsory Social Security</i>	2,96	2,14	3,5	3,61
P	Jasa Pendidikan/ <i>Education</i>	7,08	5,85	8,3	6,02
Q	Jasa Kesehatan dan Kegiatan Sosial/ <i>Human Health and Social Work Activities</i>	6,93	8,2	8,33	6,75
R,S,T,U	Jasa Lainnya/ <i>Other Services Activities</i>	4,37	8,57	9,41	8,92
Produk Domestik Regional Bruto/<i>Gross Regional Domestic Product</i>		5,92	5,38	5,51	5,58

Catatan/*Note*:Sumber/*Source*: BPS, berbagai sensus, survei dan sumber lain/*BPS-Statistics Indonesia, various census, survey, and other sources*

Tabel
Table 12.5

Produk Domestik Regional Bruto Atas Dasar Harga Berlaku Menurut Jenis Pengeluaran di Kabupaten Tegal (miliar rupiah), 2015–2019
Gross Regional Domestic Product at Current Market Prices by Type of Expenditure in Tegal Regency (billion rupiahs), 2015–2019

Jenis Pengeluaran <i>Type of Expenditure</i>	2015	2016	2017	2018	2019
(1)	(2)	(3)	(4)	(5)	(6)
Pengeluaran Konsumsi Rumah Tangga <i>Household Consumption Expenditure</i>	22 002,02	23 612,26	25 528,07	27 272,74	29 340,55
Pengeluaran Konsumsi LNPRT <i>NPISH Consumption Expenditure</i>	364,34	397,61	425,74	464,88	527,47
Pengeluaran Konsumsi Pemerintah <i>Government Consumption Expenditure</i>	1 964,85	2 050,95	2 202,61	2 317,40	2 459,35
Pembentukan Modal Tetap Bruto <i>Gross Fixed Capital Formation</i>	6 470,04	7 076,28	7 619,09	8 286,81	9 014,59
Perubahan Inventori <i>Changes in Inventories</i>	317,75	156,15	237,38	340,80	286,38
Net Ekspor Barang dan Jasa/ <i>Exports of Goods and Services</i>	-5 510,36	-5 267,61	-5 734,38	-5 912,80	-6 396,65
Produk Domestik Regional Bruto/Gross Regional Domestic Product	25 608,64	28 025,64	30 278,51	32 769,83	35 231,69

Catatan/Note:

Sumber/Source: BPS, berbagai sensus, survei dan sumber lain/BPS-Statistics Indonesia, various census, survey, and other sources

Tabel
Table 12.6

Produk Domestik Regional Bruto Atas Dasar Harga Konstan 2010 Menurut Jenis Pengeluaran di Kabupaten Tegal (miliar rupiah), 2015–2019
Gross Regional Domestic Product at 2010 Constant Market Prices by Type of Expenditure in Tegal Regency (billion rupiahs), 2015–2019

Jenis Pengeluaran <i>Type of Expenditure</i>	2015	2016	2017	2018	2019
(1)	(2)	(3)	(4)	(5)	(6)
Pengeluaran Konsumsi Rumah Tangga <i>Household Consumption Expenditure</i>	16 748,14	17 523,95	18 490,19	19 347,17	20 242,13
Pengeluaran Konsumsi LNPR <i>NPISH Consumption Expenditure</i>	259,69	270,69	281,76	300,17	332,90
Pengeluaran Konsumsi Pemerintah <i>Government Consumption Expenditure</i>	1 341,08	1 348,66	1 397,85	1 451,26	1 508,98
Pembentukan Modal Tetap Bruto <i>Gross Fixed Capital Formation</i>	4 603,37	4 813,04	5 054,92	5 315,05	5 573,08
Perubahan Inventori <i>Changes in Inventories</i>	95,04	109,19	121,26	125,19	123,45
Net Ekspor Barang dan Jasa/ <i>Exports of Goods and Services</i>	-3 047,86	-2 882,61	7 713,54	7 751,12	-2 913,81
Produk Domestik Regional Bruto/ <i>Gross Regional Domestic Product</i>	19 999,48	21 182,92	22 322,10	23 552,55	24 866,73

Catatan/Note:

Sumber/Source: BPS, berbagai sensus, survei dan sumber lain/BPS-Statistics Indonesia, various census, survey, and other sources

Peringkat IPM Kabupaten Tegal adalah **32** dari **35**
Kab/kota se Jawa Tengah
*Tegal Regency HDI ranking is 32 out of 35 Regency/
Municipal in Central Java*

32



**PERINGKAT IPM SE JAWA TENGAH
HDI Ranking in Central Java**

<https://tegalkab.bps.go.id>

PENJELASAN TEKNIS

1. 1. Statistik antar kabupaten disajikan untuk memberikan gambaran keadaan masing-masing kabupaten terhadap data data penting seperti kependudukan, kemiskinan, produk domestik regional bruto (PDRB) dan Indeks pembangunan Manusia.
2. Indeks Pembangunan Manusia (IPM) menjelaskan bagaimana penduduk dapat mengakses hasil pembangunan dalam memperoleh pendapatan, kesehatan, pendidikan dan sebagainya IPM diperkenalkan oleh UNDP pada tahun 1990 dan dipublikasikan secara berkala dalam laporan tahunan Human Development Report (HDR) IPM dibentuk oleh 3 (tiga) dimensi dasar Umur panjang dan hidup sehat, pengetahuan, dan standar hidup layak.

TECHNICAL NOTES

1. 1. *Comparison among Regency is presented via statistical data such as demography, poverty, gross domestic regional product (GDRP) to describe the condition of each regency and Human Development Index (HDI).*
2. 2. *The Human Development Index (HDI) explains how people can access development results in obtaining income, health, education and so forth. HDI was introduced by United Nations Development Programme (UNDP) in 1990 and published periodically in the annual report of the Human Development Report. HDI was formed by three basic dimensions: a long and healthy life; knowledge; and a decent standard of living.*

ULASAN

DESCRIPTION

Perbandingan antar kabupaten/kota menyajikan gambaran informasi kabupaten/kota di Provinsi Jawa Tengah yang antara lain mencakup data kependudukan, Produk Domestik Regional Bruto (PDRB), Indeks Pembangunan Manusia dan Angka Harapan Hidup.

Berdasarkan hasil proyeksi data sensus Penduduk 2010, kabupaten yang memiliki jumlah penduduk terbanyak pada tahun 2019 adalah Kota Semarang yakni sebanyak 1.814.110 jiwa. Sementara kabupaten yang memiliki jumlah penduduk terendah adalah Kota Magelang yaitu sebesar 122.111 jiwa.

Kemajuan Indeks Pembangunan Manusia (IPM) pada tahun 2019 yang tertinggi terdapat di Kota Semarang yaitu 83,19, sedangkan IPM terendah terdapat di Kabupaten Brebes yaitu 66,12.

Comparison between districts / cities presents a description of district / city information in Central Java Province which includes population data, Gross Regional Domestic Product (GRDP), Human Development Index and Life Expectancy.

Based on the results of the 2010 Population census data projection, the regency with the highest population in 2019 is Semarang City with 1,814,110 inhabitants. While the regency that has the lowest population is Magelang, which is 122,111 inhabitants.

The highest Human Development Index (HDI) Progress in 2019 was found in Semarang City which was 83.19, while the lowest HDI was in Brebes Regency which was 66.12.

Tabel
Table 13.1

**Jumlah Penduduk Menurut Kabupaten/Kota di Provinsi
Jawa Tengah, 2015–2019**
*Population by Regency/Municipality in Jawa Tengah
Province, 2015–2019*

Kabupaten/Kota	2015	2016	2017	2018	2019
(1)	(2)	(3)	(4)	(5)	(6)
Kabupaten/Regency					
01. Cilacap	1 694 726	1 703 390	1 711 627	1 719 504	1 727 098
02. Banyumas	1 635 909	1 650 625	1 665 025	1 679 124	1 693 006
03. Purbalingga	898 376	907 507	916 427	925 193	933 989
04. Banjarnegara	901 826	907 410	912 917	918 219	923 192
05. Kebumen	1 184 882	1 188 603	1 192 007	1 195 092	1 197 982
06. Purworejo	710 386	712 686	714 574	716 477	718 316
07. Wonosobo	777 122	780 793	784 207	787 384	790 504
08. Magelang	1 245 496	1 257 123	1 268 396	1 279 625	1 290 591
09. Boyolali	963 690	969 325	974 579	979 799	984 807
10. Klaten	1 158 795	1 163 218	1 167 401	1 171 411	1 174 986
11. Sukoharjo	864 207	871 397	878 374	885 205	891 912
12. Wonogiri	949 017	951 975	954 706	957 106	959 492
13. Karanganyar	856 198	864 021	871 596	879 078	886 519
14. Sragen	879 027	882 090	885 122	887 889	890 518
15. Grobogan	1 351 429	1 358 404	1 365 207	1 371 610	1 377 788
16. Blora	852 108	855 573	858 865	862 110	865 013
17. Rembang	619 173	624 096	628 922	633 584	638 188
18. Pati	1 232 889	1 239 989	1 246 691	1 253 299	1 259 590
19. Kudus	831 303	841 499	851 478	861 430	871 311
20. Jepara	1 188 289	1 205 800	1 223 198	1 240 600	1 257 912
21. Demak	1 117 905	1 129 298	1 140 675	1 151 796	1 162 805
22. Semarang	1 000 887	1 014 198	1 027 489	1 040 629	1 053 786
23. Temanggung	745 825	752 486	759 128	765 594	772 018
24. Kendal	942 283	949 682	957 024	964 106	971 086
25. Batang	743 090	749 720	756 079	762 377	768 583
26. Pekalongan	873 986	880 092	886 197	891 892	897 711

Lanjutan Tabel/*Continued Table* 13.1

Kabupaten/Kota	2015	2016	2017	2018	2019
(1)	(2)	(3)	(4)	(5)	(6)
Kabupaten/Regency					
27. Pemalang	1 288 577	1 292 609	1 296 281	1 299 724	1 302 813
28. Tegal	1 424 891	1 429 386	1 433 515	1 437 225	1 440 698
29. Brebes	1 781 379	1 788 880	1 796 004	1 802 829	1 809 096
Kota/ Municipality					
71. Magelang	120 792	121 112	121 474	121 872	122 111
72. Surakarta	512 226	514 171	516 102	517 887	519 587
73. Salatiga	183 815	186 420	188 928	191 571	194 084
74. Semarang	1 701 114	1 729 083	1 757 686	1 786 114	1 814 110
75. Pekalongan	296 404	299 222	301 870	304 477	307 097
76. Tegal	246 119	247 212	248 094	249 003	249 905
Jawa Tengah	33 774 141	34 019 095	34 257 865	34 490 835	34 718 204

Catatan/Note:

Sumber/Source: BPS, Sensus Penduduk (SP) 2010 dan Proyeksi Penduduk Indonesia 2010–2035/BPS-Statistics Indonesia, 2010 Population Census and Indonesia Population Projection 2010–2035

Tabel
Table 13.2

Laju Pertumbuhan Produk Domestik Regional Bruto Atas Dasar Harga Konstan 2010 Menurut Kabupaten/Kota di Provinsi Jawa Tengah (persen), 2015–2019
Rate of Growth of Gross Regional Domestic Products at Constant 2010 Prices by Regency/Municipality in Jawa Tengah Province (percent), 2015–2019

Kabupaten/Kota	2015	2016	2017	2018	2019
(1)	(2)	(3)	(4)	(5)	(6)
Kabupaten/Regency					
01. Cilacap	5,96	5,09	2,58	3,05	2,33
02. Banyumas	6,12	6,05	6,34	6,45	6,32
03. Purbalingga	5,47	4,85	5,37	5,42	5,65
04. Banjarnegara	5,47	5,44	5,65	5,67	5,60
05. Kebumen	6,28	5,01	5,15	5,52	5,58
06. Purworejo	5,33	5,15	5,27	5,38	5,45
07. Wonosobo	4,67	5,36	4,14	5,06	5,61
08. Magelang	5,18	5,39	5,50	5,28	5,30
09. Boyolali	5,96	5,33	5,80	5,72	5,96
10. Klaten	5,30	5,17	5,34	5,47	5,57
11. Sukoharjo	5,69	5,72	5,76	5,79	5,92
12. Wonogiri	5,40	5,25	5,32	5,41	5,14
13. Karanganyar	5,05	5,40	5,77	5,98	5,93
14. Sragen	6,05	5,77	5,97	5,75	5,90
15. Grobogan	5,96	4,51	5,85	5,83	5,37
16. Blora	5,36	23,54	5,98	4,41	4,05
17. Rembang	5,50	5,28	6,98	5,89	5,20
18. Pati	6,01	5,49	5,67	5,72	5,86
19. Kudus	3,88	2,54	3,21	3,24	3,10
20. Jepara	5,10	5,06	5,39	5,85	6,02
21. Demak	5,93	5,09	5,82	5,40	5,36
22. Semarang	5,52	5,30	5,65	5,79	5,59
23. Temanggung	5,24	5,02	5,03	5,13	5,05
24. Kendal	5,21	5,56	5,78	5,77	5,69

Lanjutan Tabel/Continued Table 13.2

Kabupaten/Kota	2015	2016	2017	2018	2019
(1)	(2)	(3)	(4)	(5)	(6)
Kabupaten/Regency					
25. Batang	5,42	5,03	5,55	5,72	5,39
26. Pekalongan	4,78	5,19	5,44	5,76	5,35
27. Pemalang	5,58	5,43	5,61	5,70	5,80
28. Tegal	5,49	5,92	5,38	5,51	5,58
29. Brebes	5,98	5,11	5,65	5,22	5,86
Kota/ Municipality					
71. Magelang	5,11	5,23	5,42	5,46	5,44
72. Surakarta	5,44	5,35	5,70	5,75	5,78
73. Salatiga	5,17	5,27	5,58	5,84	5,88
74. Semarang	5,82	5,89	6,70	6,52	6,86
75. Pekalongan	5,00	5,36	5,32	5,69	5,50
76. Tegal	5,45	5,49	5,95	5,87	5,77

Catatan/Note:

Sumber/Source: BPS Provinsi Jawa Tengah/BPS-Statistics of Jawa Tengah Province

Tabel
Table 13.3**Jumlah Penduduk Miskin Menurut Kabupaten/Kota di
Provinsi Jawa Tengah (ribu), 2015–2019**
**Number of Poor Population by Regency/Municipality in
Jawa Tengah Province (thousand), 2015–2019**

Kabupaten/Kota	2015	2016	2017	2018	2019
(1)	(2)	(3)	(4)	(5)	(6)
Kabupaten/Regency					
01. Cilacap	243,5	240,2	238,3	193,2	185,2
02. Banyumas	285,9	283,9	283,2	226,2	211,7
03. Purbalingga	176,5	171,8	171,9	144,2	140,1
04. Banjarnegara	165,4	158,2	156,8	141,7	136,1
05. Kebumen	241,9	235,9	233,4	208,7	201,3
06. Purworejo	101,3	99,1	98,6	83,6	82,2
07. Wonosobo	166,4	160,1	159,2	138,3	131,4
08. Magelang	162,4	158,9	157,2	143,4	137,5
09. Boyolali	120,0	117,0	116,4	98,2	93,8
10. Klaten	172,3	168,0	165,0	151,7	144,1
11. Sukoharjo	79,9	78,9	76,7	65,4	63,6
12. Wonogiri	123,0	124,8	123,0	102,8	98,3
13. Karanganyar	106,4	107,7	106,8	87,8	84,5
14. Sragen	130,4	126,8	124,0	116,4	113,8
15. Grobogan	184,5	184,1	181,0	168,7	161,9
16. Blora	115,1	113,9	111,9	102,5	97,9
17. Rembang	119,1	115,5	115,2	97,4	95,3
18. Pati	147,1	144,2	141,7	123,9	119,0
19. Kudus	64,1	64,2	64,4	60,0	58,0
20. Jepara	100,6	100,3	99,0	86,5	83,5
21. Demak	160,9	158,8	152,6	144,1	137,6
22. Semarang	81,3	80,7	79,7	75,7	73,9
23. Temanggung	87,5	87,1	86,8	75,4	72,6
24. Kendal	109,3	107,8	106,1	94,7	91,2
25. Batang	83,5	82,6	81,5	66,1	64,1

Lanjutan Tabel/Continued Table 13.3

Kabupaten/Kota	2015	2016	2017	2018	2019
(1)	(2)	(3)	(4)	(5)	(6)
Kabupaten/Regency					
26. Pekalongan	112,1	113,3	111,6	89,5	87,0
27. Pemalang	235,5	227,1	225,0	208,3	200,7
28. Tegal	143,5	144,2	141,8	114,1	109,9
29. Brebes	352,0	348,0	343,5	309,2	293,2
Kota/ Municipality					
71. Magelang	10,9	10,6	10,6	9,6	9,1
72. Surakarta	55,7	55,9	54,9	47,0	45,2
73. Salatiga	10,6	9,7	9,6	9,2	9,2
74. Semarang	84,3	83,6	80,9	73,7	72,0
75. Pekalongan	24,1	23,7	22,5	20,5	20,2
76. Tegal	20,3	20,3	20,1	19,4	18,6
Jawa Tengah	4 577,0	4 506,9	4 450,7	3 897,2	3 743,2

Catatan/Note:

Sumber/Source: BPS-Survei Sosial Ekonomi Nasional/BPS-National Socio Economic Survey

Tabel
Table 13.4**Indeks Pembangunan Manusia Menurut Kabupaten/Kota
di Provinsi Jawa Tengah, 2015–2019**
*Human Development Index by Regency/Municipality in
Jawa Tengah Province, 2015–2019*

Kabupaten/Kota	2015	2016	2017	2018	2019
(1)	(2)	(3)	(4)	(5)	(6)
Kabupaten/Regency					
01. Cilacap	67,77	68,6	68,90	69,56	69,98
02. Banyumas	69,89	70,49	70,75	71,30	71,96
03. Purbalingga	67,03	67,48	67,72	68,41	68,99
04. Banjarnegara	64,73	65,52	65,86	66,54	67,34
05. Kebumen	66,87	67,41	68,29	68,80	69,60
06. Purworejo	70,37	70,66	71,31	71,87	72,50
07. Wonosobo	65,70	66,19	66,89	67,81	68,27
08. Magelang	67,13	67,85	68,39	69,11	69,87
09. Boyolali	71,74	72,18	72,64	73,22	73,80
10. Klaten	73,81	73,97	74,25	74,79	75,29
11. Sukoharjo	74,53	75,06	75,56	76,07	76,84
12. Wonogiri	67,76	68,23	68,66	69,37	69,98
13. Karanganyar	74,26	74,9	75,22	75,54	75,89
14. Sragen	71,10	71,43	72,40	72,96	73,43
15. Grobogan	68,05	68,52	68,87	69,32	69,86
16. Blora	66,22	66,61	67,52	67,95	68,65
17. Rembang	68,18	68,6	68,95	69,46	70,15
18. Pati	68,51	69,03	70,12	70,71	71,35
19. Kudus	72,72	72,94	73,84	74,58	74,94
20. Jepara	70,02	70,25	70,79	71,38	71,88
21. Demak	69,75	70,1	70,41	71,26	71,87
22. Semarang	71,89	72,4	73,20	73,61	74,14
23. Temanggung	67,07	67,6	68,34	68,83	69,56
24. Kendal	69,57	70,11	70,62	71,28	71,97
25. Batang	65,46	66,38	67,35	67,86	68,42

Lanjutan Tabel/*Continued Table* 13.4

Kabupaten/Kota	2015	2016	2017	2018	2019
(1)	(2)	(3)	(4)	(5)	(6)
Kabupaten/Regency					
26. Pekalongan	67,40	67,71	68,4	68,97	69,71
27. Pemalang	63,70	64,17	65,04	65,67	66,32
28. Tegal	65,04	65,84	66,44	67,33	68,24
29. Brebes	63,18	63,98	64,86	65,68	66,12
Kota/ Municipality					
71. Magelang	76,39	77,16	77,84	78,31	78,80
72. Surakarta	80,14	80,76	80,85	81,46	81,86
73. Salatiga	80,96	81,14	81,68	82,41	83,12
74. Semarang	80,23	81,19	82,01	82,72	83,19
75. Pekalongan	72,69	73,32	73,77	74,24	74,77
76. Tegal	72,96	73,55	73,95	74,44	74,93
Jawa Tengah	69,49	69,98	70,52	71,12	71,73

Catatan/Note:

Sumber/Source: BPS, Seri Publikasi Indeks Pembangunan Manusia/BPS Statistics Indonesia, Series of Publication of Human Development Index

Tabel
Table 13.5**Persentase Penduduk Miskin Menurut Kabupaten/Kota di
Provinsi Jawa Tengah, 2016-2019**
*Percentage of Poor People by Regency/Municipality in Jawa
Tengah Province, 2016-2019*

Kabupaten/Kota	2016	2017	2018	2019
(1)	(2)	(3)	(4)	(5)
Kabupaten/Regency				
01. Cilacap	14,12	13,94	11,25	10,73
02. Banyumas	17,23	17,05	13,50	12,53
03. Purbalingga	18,98	18,80	15,62	15,03
04. Banjarnegara	17,46	17,21	15,46	14,76
05. Kebumen	19,86	19,60	17,47	16,82
06. Purworejo	13,91	13,81	11,67	11,45
07. Wonosobo	20,53	20,32	17,58	16,63
08. Magelang	12,67	12,42	11,23	10,67
09. Boyolali	12,09	11,96	10,04	9,53
10. Klaten	14,46	14,15	12,96	12,28
11. Sukoharjo	9,07	8,75	7,41	7,14
12. Wonogiri	13,12	12,90	10,75	10,25
13. Karanganyar	12,49	12,28	10,01	9,55
14. Sragen	14,38	14,02	13,12	12,79
15. Grobogan	13,57	13,27	12,31	11,77
16. Blora	13,33	13,04	11,90	11,32
17. Rembang	18,54	18,35	15,41	14,95
18. Pati	11,65	11,38	9,90	9,46
19. Kudus	7,65	7,59	6,98	6,68
20. Jepara	8,35	8,12	7,00	6,66
21. Demak	14,10	13,41	12,54	11,86
22. Semarang	7,99	7,78	7,29	7,04
23. Temanggung	11,60	11,46	9,87	9,42
24. Kendal	11,37	11,10	9,84	9,41
25. Batang	11,04	10,80	8,69	8,35

Lanjutan Tabel/*Continued Table* 13.5

Kabupaten/Kota	2016	2017	2018	2019
(1)	(2)	(3)	(4)	(5)
Kabupaten/Regency				
26. Pekalongan	12,90	12,61	10,06	9,71
27. Pemalang	17,58	17,37	16,04	15,41
28. Tegal	10,10	9,90	7,94	7,64
29. Brebes	19,47	19,14	17,17	16,22
Kota/ Municipality				
71. Magelang	8,79	8,75	7,87	7,46
72. Surakarta	10,88	10,65	9,08	8,70
73. Salatiga	5,24	5,07	4,84	4,76
74. Semarang	4,85	4,62	4,14	3,98
75. Pekalongan	7,92	7,47	6,75	6,60
76. Tegal	8,20	8,11	7,81	7,47
Jawa Tengah	13,27	13,01	11,32	10,80

Catatan/*Note:*

Sumber/*Source:* Survei Sosial Ekonomi Nasional/*National Socio Economic Survey*

Tabel
Table 13.6

Tingkat Pengangguran Terbuka dan Tingkat Partisipasi Angkatan Kerja (TPAK) Menurut Kabupaten/Kota di Provinsi Jawa Tengah, 2017-2019
Unemployment Rate (UR) and Labour Force Participation Rate (LFPR) by Regency/Municipality in Jawa Tengah Province, 2017-2019

Kabupaten/Kota	TPT/ UR			TPAK/ LFPR		
	2017	2018	2019	2017	2018	2019
(1)	(2)	(3)	(4)	(5)	(6)	(7)
Kabupaten/Regency						
01. Cilacap	6,30	7,48	7,31	66,22	62,37	65,11
02. Banyumas	4,62	4,19	4,21	65,19	67,50	67,10
03. Purbalingga	5,33	6,06	4,78	71,68	70,33	67,88
04. Banjarnegara	4,72	4,00	4,47	70,95	71,78	69,85
05. Kebumen	5,58	5,52	4,76	66,84	65,53	68,48
06. Purworejo	3,64	4,51	2,96	64,48	66,63	66,62
07. Wonosobo	4,18	3,44	3,47	72,37	72,19	71,91
08. Magelang	2,44	2,91	3,12	74,49	71,28	74,55
09. Boyolali	3,67	2,16	3,12	69,96	72,14	72,39
10. Klaten	4,35	3,11	3,55	66,93	66,81	68,79
11. Sukoharjo	2,27	2,78	3,40	67,29	68,16	68,17
12. Wonogiri	2,38	2,28	2,54	71,22	74,99	69,67
13. Karanganyar	3,17	2,34	3,15	70,24	70,22	69,92
14. Sragen	4,55	4,82	3,34	71,12	66,96	67,43
15. Grobogan	3,02	2,24	3,59	72,15	70,63	69,10
16. Blora	2,85	3,26	3,89	70,21	72,81	68,35
17. Rembang	3,19	2,87	3,69	70,78	67,46	66,06
18. Pati	3,83	3,61	3,74	66,83	66,52	65,90
19. Kudus	3,56	3,33	3,86	71,75	71,98	71,83
20. Jepara	4,84	3,78	2,97	69,85	68,75	68,24
21. Demak	4,47	7,16	5,46	67,73	70,71	67,48
22. Semarang	1,78	2,28	2,58	76,37	72,22	74,38
23. Temanggung	2,97	3,24	2,99	74,37	73,96	76,09

Lanjutan Tabel/Continued Table 13.6

Kabupaten/Kota	TPT/ UR			TPAK/ LFPR		
	2017	2018	2019	2017	2018	2019
(1)	(2)	(3)	(4)	(5)	(6)	(7)
Kabupaten/Regency						
24. Kendal	4,93	6,06	6,31	66,49	66,10	67,71
25. Batang	5,82	4,23	4,16	67,70	70,05	68,53
26. Pekalongan	4,39	4,41	4,43	70,98	70,32	70,90
27. Pemasang	5,59	6,21	6,50	65,57	65,01	66,14
28. Tegal	7,33	8,45	8,21	66,41	65,26	66,24
29. Brebes	8,04	7,27	7,43	67,42	67,03	65,93
Kota/ Municipality						
71. Magelang	6,68	4,88	4,43	65,32	68,64	64,62
72. Surakarta	4,47	4,39	4,18	66,10	65,62	68,93
73. Salatiga	3,96	4,28	4,43	70,53	71,75	66,49
74. Semarang	6,61	5,29	4,54	69,87	65,56	66,42
75. Pekalongan	5,05	6,13	5,77	69,28	70,21	72,32
76. Tegal	8,19	7,94	8,07	66,33	65,24	69,38
Jawa Tengah	4,57	4,51	4,49	69,11	68,56	68,62

Catatan/Note:

Sumber/Source: Survei Sosial Ekonomi Nasional/National Socio Economic Survey

Tabel
Table 13.7

Jumlah Penduduk Berumur 15 Tahun Keatas Menurut Kabupaten/Kota dan Jenis Kegiatan Selama Seminggu yang Lalu di Provinsi Jawa Tengah, 2019
Number of Population Aged 15 Years and Over by Regency/ Municipality and Type of Activity During Previous Week in Jawa Tengah Province, 2019

Kabupaten/Kota	Angkatan Kerja/Economically Active			Bukan Angkatan Kerja Economically Inactive
	Bekerja Working	Pengangguran Terbuka Unemployment	Jumlah Total	
(1)	(2)	(3)	(4)	(5)
Kabupaten/Regency				
01. Cilacap	780 198	61 491	841 689	450 964
02. Banyumas	832 017	36 536	868 553	425 859
03. Purbalingga	454 098	22 798	476 896	225 637
04. Banjarnegara	467 345	21 876	489 221	211 172
05. Kebumen	587 170	29 324	616 494	283 746
06. Purworejo	360 965	11 029	371 994	186 366
07. Wonosobo	411 532	14 799	426 331	166 540
08. Magelang	717 957	23 144	741 101	252 938
09. Boyolali	534 762	17 244	552 006	210 553
10. Klaten	616 528	22 686	639 214	290 029
11. Sukoharjo	460 954	16 243	477 197	222 804
12. Wonogiri	525 718	13 715	539 433	234 847
13. Karanganyar	466 565	15 181	481 746	207 214
14. Sragen	454 179	15 716	469 895	226 968
15. Grobogan	701 466	26 122	727 588	325 365
16. Blora	444 769	18 004	462 773	214 272
17. Rembang	318 264	12 185	330 449	169 767
18. Pati	626 261	24 312	650 573	336 622
19. Kudus	465 810	18 720	484 530	190 055
20. Jepara	628 994	19 239	648 233	301 705
21. Demak	556 013	32 127	588 140	283 473
22. Semarang	594 981	15 752	610 733	210 416
23. Temanggung	441 632	13 610	455 242	143 079

Lanjutan Tabel/Continued Table 13.7

Kabupaten/Kota	Angkatan Kerja/Economically Active			Bukan Angkatan Kerja Economically Inactive
	Bekerja Working	Pengangguran Terbuka Unemployment	Jumlah Total	
(1)	(2)	(3)	(4)	(5)
Kabupaten/Regency				
24. Kendal	472 712	31 823	504 535	240 640
25. Batang	385 747	16 755	402 502	184 830
26. Pekalongan	449 772	20 871	470 643	193 160
27. Pemalang	595 019	41 354	636 373	325 727
28. Tegal	645 698	57 742	703 440	358 571
29. Brebes	823 181	66 056	889 237	459 610
Kota/ Municipality				
71. Magelang	60 048	2 781	62 829	34 400
72. Surakarta	274 808	12 003	286 811	129 299
73. Salatiga	97 782	4 528	102 310	51 558
74. Semarang	907 937	43 198	951 135	480 759
75. Pekalongan	158 635	9 709	168 344	64 425
76. Tegal	121 636	10 682	132 318	58 393
Jawa Tengah	17 441 153	819 355	18 260 508	8 351 763

Catatan/Note:

Sumber/Source: Survei Angkatan Kerja Nasional Agustus/August National Labor Force Survey



Sensus
Penduduk
2020

#MencatatIndonesia

DATA

MENCERDASKAN BANGSA

-----Enlighten The Nation-----



Badan Pusat Statistik Kabupaten Tegal
Statistics of Tegal Regency

 Jalan Ade Irma Suryani No 1 Slawi Tegal

 (0283) 4561190,  Kode Pos 52419

 <http://tegalkab.bps.go.id>,  bps3328@bps.go.id

 bps kabtegal  bps_kabtegal  @bpskabtegal  BPS KabTegal

ISSN 0215585-0



9 770235 585005