

KABUPATEN PATI DALAM ANGKA

**PATI REGENCY
IN FIGURES
2020**



ALUN-ALUN PATI



**BADAN PUSAT STATISTIK
KABUPATEN PATI
BPS-STATISTICS OF PATI REGENCY**

KABUPATEN PATI DALAM ANGKA *PATI REGENCY IN FIGURES* 2020

<https://patikab.bps.go.id>



**BADAN PUSAT STATISTIK
KABUPATEN PATI
BPS-STATISTICS OF PATI REGENCY**

KABUPATEN PATI DALAM ANGKA 2020
Pati Regency In Figures
2020

ISBN : 978-602-71119-2-9
Nomor Publikasi/ Publication Number : 33180.2001
Katalog / Catalogue : 1102002.3318
Ukuran Buku/Book Size : 15 cm x 21 cm
Jumlah Halaman/ Number of Pages : xxix + 191 halaman/*pages*
Naskah/ Manuscript:
Badan Pusat Statistik Kabupaten Pati
Statistics of Pati Regency

Penyunting/Editor:
Seksi Integrasi Pengolahan dan Diseminasi Statistik
Integration of Processing and Statistical Dissemination Subdivision

Gambar Kulit / Cover Design:
Seksi Integrasi Pengolahan dan Diseminasi Statistik
Integration of Processing and Statistical Dissemination Subdivision

Diterbitkan oleh/ Published by:
©Badan Pusat Statistik Kabupaten Pati
Statistics of Pati Regency

Dicetak oleh/Printed by:

Dilarang mengumumkan, mendistribusikan, mengomunikasikan, dan/atau menggandakan sebagian atau seluruh isi buku ini untuk tujuan komersial tanpa izin tertulis dari Badan Pusat Statistik.

Prohibited to announce, distribute, communicate, and/or copy part or all of this book for commercial purpose without permission from BPS-Statistics Indonesia.

PETA WILAYAH KABUPATEN PATI MAP OF PATI REGENCY

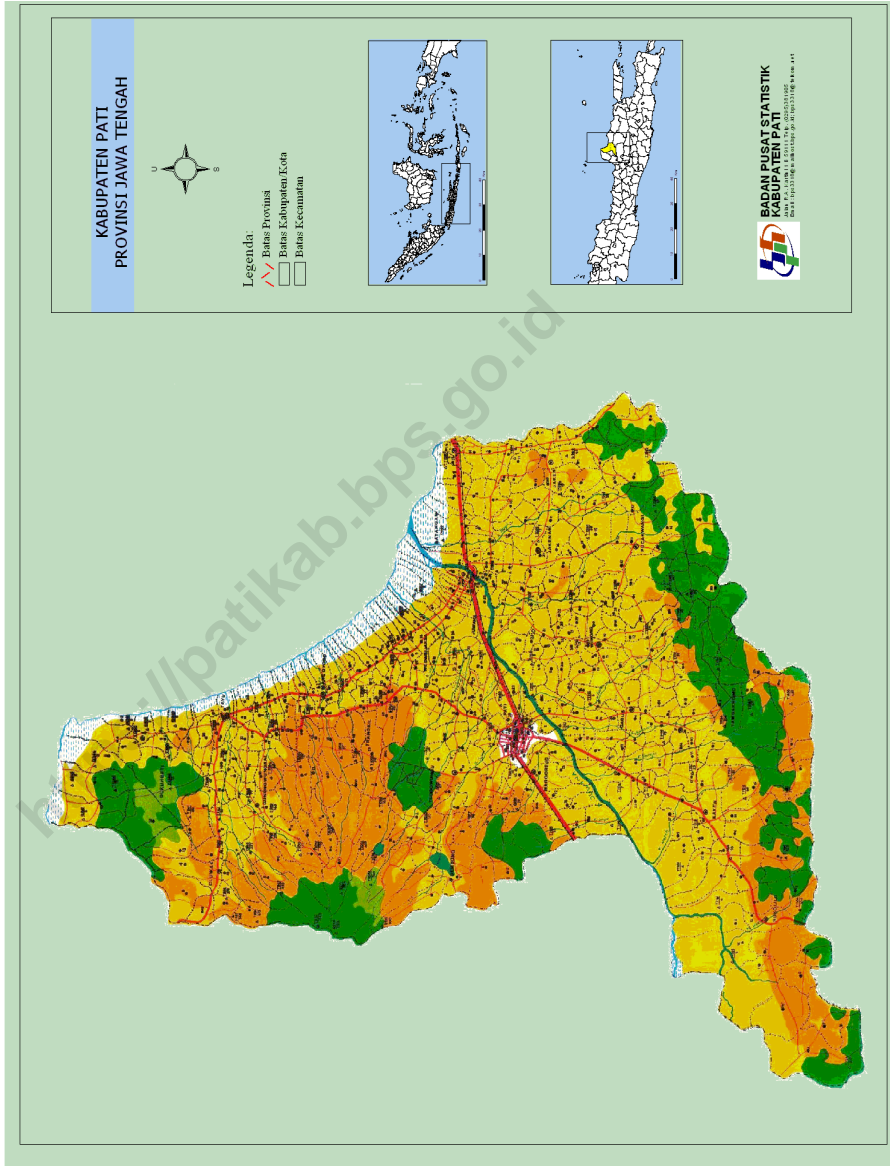

KEPALA BPS KABUPATEN PATI
CHIEF STATISTICIAN OF PATI REGENCY



ANANG SARWOTO, S.Si, M.M.



KATA PENGANTAR

Pati Dalam Angka merupakan seri publikasi tahunan BPS Kabupaten Pati yang menyajikan beragam jenis data yang dihimpun dari berbagai Dinas/Instansi dan internal BPS. Publikasi ini memuat gambaran umum tentang keadaan geografi, iklim, kependudukan, kondisi sosial ekonomi di Kabupaten Pati.

Data yang disajikan dalam buku "Pati Dalam Angka 2020" sebagian besar berupa data dan informasi tahun 2019 dengan format dan cakupan yang hampir sama dengan publikasi tahun sebelumnya. Namun demikian, ada beberapa tabel yang disempurnakan baik berupa penambahan, pengurangan, maupun perubahan format dengan tetap menjaga keterbandingan data antar tahun.

Publikasi ini dapat terwujud berkat kerjasama dan bantuan dari berbagai pihak. Kepada semua pihak yang telah memberikan kontribusi, kami sampaikan penghargaan dan ucapan terima kasih. Semoga buku ini bermanfaat bagi banyak pihak untuk berbagai keperluan.

Meskipun publikasi ini telah disiapkan sebaik-baiknya, dimungkinkan masih adanya kekurangan. Untuk itu kami mengharapkan saran dari para pengguna publikasi ini untuk perbaikan edisi yang akan datang.

Pati, April 2020
BPS KABUPATEN PATI

Kepala,

ANANG SARWOTO, S.Si, M.M.



PREFACE

Pati Regency in Figures 2020 is an annual publication presenting various data from Statistics of Pati Regency and other agencies. The publication provides general description of geographic, climate, socio-demographic and economic characteristics of Pati Regency.

Similar to the previous publication, the presented data in Pati Regency in Figures 2020 covered the data and information in 2019. However, there are several tables being changed due to addition or deletion of information but still considers the consistency of data for each year.

The release of the publication has been made due to the assistance and contribution of many parties. To all parties who have been involved in the completion of this publication, We would like to express our high appreciation and gratitude. Hopefully, this publication will be beneficial to all parties for any purposes. We welcome comments and suggestions to improve the next publication.

Pati, April 2020
Chief Statistician of Pati Regency

ANANG SARWOTO, S.Si, M.M.

DAFTAR ISI / CONTENTS

	Halaman <i>Page</i>
Kata Pengantar/ <i>Preface</i>	vii
Daftar Isi/ <i>Contents</i>	ix
Daftar Tabel/ <i>List of Tables</i>	xi
Daftar Gambar/ <i>List of Figures</i>	xxv
1. Geografi dan Iklim/ <i>Geography and Climate</i>	1
2. Pemerintahan/ <i>Government</i>	9
3. Penduduk dan Ketenagakerjaan/ <i>Population and Employment</i>	23
4. Sosial dan Kesejahteraan Rakyat/ <i>Social and Welfare</i>	37
5. Pertanian, Kehutanan, Peternakan, dan Perikanan/ <i>Agriculture, Forestry, Livestock, and Fishery</i>	91
6. Industri, Pertambangan, dan Energi/ <i>Industry, Mining, and Energy</i>	127
7. Pariwisata/ <i>Tourism</i>	133
8. Transportasi dan Komunikasi/ <i>Transportation and Communication</i>	135
9. Perbankan, Koperasi, dan Harga-harga/ <i>Banking, Cooperative, dan Prices</i>	143
10. Pengeluaran Penduduk/ <i>Population Expenditure</i>	149
11. Perdagangan/ <i>Trade</i>	155
12. Sistem Neraca Regional/ <i>System of Regional Accounts</i>	157
13. Perbandingan Antar Kabupaten/Kota/ <i>Regency/Municipal Comparison</i>	173

<https://patikab.bps.go.id>

DAFTAR TABEL/LIST OF TABLES

Halaman
Page

1.	GEOGRAFI DAN IKLIM/GEOGRAPHY AND CLIMATE	
1.1	KEADAAN GEOGRAFI	
	GEOGRAPHY CONDITION	
1.1.1	Luas Daerah dan Jumlah Pulau Menurut Kecamatan di Kabupaten Pati, 2019 <i>Total Area and Number of Islands by Subdistrict in Pati Regency, 2019</i>	6
1.1.2	Tinggi Wilayah dan Jarak ke Ibukota Kabupaten/ Kota Menurut Kecamatan di Kabupaten Pati, 2019 <i>Altitude and Distance to the Capital of Regency/Municipality by Subdistrict in Pati Regency, 2019</i>	7
1.2	KEADAAN IKLIM	
	CLIMATE CONDITION	
1.2.1	Jumlah Curah Hujan dan Hari Hujan di Kabupaten Pati, 2019 <i>Number of Precipitations and Rainy Days in Pati Regency, 2019</i>	8
2.	PEMERINTAHAN/GOVERNMENT	
2.1	WILAYAH ADMINISTRATIF	
	ADMINISTRATIVE AREA	
2.1.1	Jumlah Desa ¹ /Kelurahan Menurut Kecamatan di Kabupaten Pati, 2015–2019 <i>Number of Villages¹/Kelurahan by Subdistrict in Pati Regency, 2015–2019</i>	10
2.2	DEWAN PERWAKILAN RAKYAT DAERAH	
	REGIONAL HOUSE OF REPRESENTATIVE	
2.2.1	Jumlah Anggota Dewan Perwakilan Rakyat Daerah Menurut Partai Politik dan Jenis Kelamin di Kabupaten Pati, 2019 <i>Number of Regional House of Representatives's Members by Political Parties and Sex in Pati Regency, 2019</i>	11
2.3	SUMBER DAYA MANUSIA	

HUMAN RESOURCES

2.3.1	Jumlah Pegawai Negeri Sipil Menurut Jabatan dan Jenis Kelamin di Kabupaten Pati, Desember 2018 dan Desember 2019 <i>Number of Civil Servants by Occupation and Sex in Pati Regency, December 2018 and December 2019</i>	12
2.3.2	Jumlah Pegawai Negeri Sipil Menurut Tingkat Pendidikan dan Jenis Kelamin di Kabupaten Pati, Desember 2018 dan Desember 2019 <i>Number of Civil Servants by Educational Level and Sex in Pati Regency, December 2018 and December 2019</i>	14
2.3.3	Jumlah Pegawai Negeri Sipil Menurut Tingkat Kepangkatan dan Jenis Kelamin di Kabupaten Pati, Desember 2018 dan Desember 2019 <i>Number of Civil Servants by Hierarchy and Sex in Pati Regency, December 2018 and December 2019</i>	16
2.4	KEUANGAN PEMERINTAH GOVERNMENT FINANCE	
2.4.1	Realisasi Pendapatan Pemerintah Kabupaten Pati Menurut Jenis Pendapatan (ribu rupiah), 2016–2019 <i>Actual Pati Regency Government Revenues by Kind of Revenues (thousand rupiahs), 2016–2019</i>	18
2.4.2	Realisasi Belanja Pemerintah Kabupaten Pati Menurut Jenis Belanja (ribu rupiah), 2016–2019 <i>Actual Pati Regency Government Expenditures by Kind of Expenditures (thousand rupiahs), 2016–2019</i>	20
3.	PENDUDUK DAN KETENAGAKERJAAN/ POPULATION AND EMPLOYMENT	
3.1	PENDUDUK POPULATION	
3.1.1	Penduduk, Laju Pertumbuhan Penduduk per Tahun, Distribusi Persentase Penduduk, Kepadatan Penduduk, Rasio Jenis Kelamin Penduduk Menurut Kecamatan di Kabupaten Pati, 2019 <i>Population, Annual Population Growth Rate, Percentage Distribution of Population, Population Density, and Population Sex Ratio by Subdistrict in Pati Regency, 2019</i>	28

3.2 KETENAGAKERJAAN

EMPLOYMENT

- 3.2.1 Jumlah Penduduk Berumur 15 Tahun Keatas Menurut Jenis Kegiatan Selama Seminggu yang Lalu dan Jenis Kelamin di Kabupaten Pati, 2019
Population Aged 15 Years and Over by Type of Activity During The Previous Week and Sex in Pati Regency, 2019 33
- 3.2.2 Penduduk Berumur 15 Tahun ke Atas Menurut Pendidikan Tertinggi yang Ditamatkan dan Jenis Kegiatan Selama Seminggu yang Lalu di Kabupaten Pati, 2019
Population 15 Years of Age and Over by Educational Attainment and Type of Activity During the Previous Week in Pati Regency, 2019 34
- 3.2.3 Penduduk Berumur 15 Tahun Ke Atas yang Bekerja Selama Seminggu yang Lalu Menurut Status Pekerjaan Utama dan Jenis Kelamin di Kabupaten Pati, 2019
Population 15 Years of Age and Over who Worked During The Previous Week by Main Employment Status and Sex in Pati Regency, 2019 36

4. SOSIAL DAN KESEJAHTERAAN RAKYAT/SOCIAL AND WELFARE

4.1 PENDIDIKAN

EDUCATION

- 4.1.1 Jumlah Sekolah, Guru, dan Murid Taman Kanak-Kanak (TK) di Bawah Kementerian Pendidikan dan Kebudayaan Menurut Kecamatan di Kabupaten Pati, 2018/2019 dan 2019/2020
Number of Schools, Teachers, and Pupils in Kindergarten Under The Ministry of Education and Culture by Subdistrict in Pati Regency, 2018/2019 dan 2019/2020..... 40
- 4.1.2 Jumlah Sekolah, Guru, dan Murid Raudatul Athfal (RA) di Bawah Kementerian Agama Menurut Kecamatan di Kabupaten Pati, 2018/2019 dan 2019/2020
Number of Schools, Teachers, and Pupils in Raudatul Athfal (RA) Under The Ministry of Religious Affairs by Subdistrict in Pati Regency, 2018/2019 dan 2019/2020..... 43

4.1.3	Jumlah Sekolah, Guru, dan Murid Sekolah Dasar (SD) di Bawah Kementerian Pendidikan dan Kebudayaan Menurut Kecamatan di Kabupaten Pati, 2018/2019 dan 2019/2020 <i>Number of Schools, Teachers, and Pupils in Primary Schools Under The Ministry of Education and Culture by Subdistrict in Pati Regency, 2018/2019 dan 2019/2020.....</i>	44
4.1.4	Jumlah Sekolah, Guru, dan Murid Madrasah Ibtidaiyah (MI) di Bawah Kementerian Agama Menurut Kecamatan Menurut Kecamatan di Kabupaten Pati, 2018/2019 dan 2019/2020 <i>Number of Schools, Teachers, and Pupils in Madrasah Ibtidaiyah (MI) Under The Ministry of Religious Affairs by Subdistrict in Pati Regency, 2018/2019 dan 2019/2020.....</i>	47
4.1.5	Jumlah Sekolah, Guru, dan Murid Sekolah Menengah Pertama (SMP) di Bawah Kementerian Pendidikan dan Kebudayaan Menurut Kecamatan di Kabupaten Pati, 2018/2019 dan 2019/2020 <i>Number of Schools, Teachers, and Pupils in Junior High Schools Under The Ministry of Education and Culture by Subdistrict in Pati Regency, 2018/2019 dan 2019/2020.....</i>	50
4.1.6	Jumlah Sekolah, Guru, dan Murid Madrasah Tsanawiyah (MTs) di Bawah Kementerian Agama Menurut Kecamatan di Kabupaten Pati, 2018/2019 dan 2019/2020 <i>Number of Schools, Teachers, and Pupils in Madrasah Tsanawiyah (MTs) Under The Ministry of Religious Affairs by Subdistrict in Pati Regency, 2018/2019 dan 2019/2020.....</i>	53
4.1.7	Jumlah Sekolah, Guru, dan Murid Sekolah Menengah Atas (SMA) di Bawah Kementerian Pendidikan dan Kebudayaan Menurut Kecamatan di Kabupaten Pati, 2018/2019 dan 2019/2020 <i>Number of Schools, Teachers, and Pupils in Senior High Schools Under The Ministry of Education and Culture by Subdistrict in Pati Regency, 2018/2019 dan 2019/2020.....</i>	56
4.1.8	Jumlah Sekolah, Guru, dan Murid Sekolah Menengah Kejuruan (SMK) di Bawah Kementerian Pendidikan dan Kebudayaan Menurut Kecamatan di Kabupaten Pati, 2018/2019 dan 2019/2020 <i>Number of Schools, Teachers, and Pupils in Vocational High Schools</i>	

	<i>Under The Ministry of Education and Culture by Subdistrict in Pati Regency, 2018/2019 dan 2019/2020</i>	59
4.1.9	Jumlah Sekolah, Guru, dan Murid Madrasah Aliyah (MA) di Bawah Kementerian Agama Menurut Kecamatan di Kabupaten Pati, 2018/2019 dan 2019/2020 <i>Number of Schools, Teachers, and Pupils in Madrasah Aliyah (MA) Under the Ministry of Religious Affairs by Subdistrict in Pati Regency, 2018/2019 dan 2019/2020.....</i>	62
4.1.10	Jumlah Desa ¹ /Kelurahan yang Memiliki Fasilitas Sekolah Menurut Kecamatan dan Tingkat Pendidikan di Kabupaten Pati, 2014– 2019 <i>Number of Villages¹/Kelurahan Having Educational Facilities by Subdistrict and Educational Level in Pati Regency, 2014– 2019.....</i>	65
4.1.11	Angka Partisipasi Murni (APM) dan Angka Partisipasi Kasar (APK) Menurut Jenjang Pendidikan di Kabupaten Pati, 2018 dan 2019 <i>Net Participation Rates and Gross Participation Rates by Educational Level in Pati Regency, 2018 and 2019.....</i>	70
4.1.12	Persentase Penduduk Berumur 15 Tahun ke Atas yang Melek Huruf Menurut Kelompok Umur di Kabupaten Pati, 2018 dan 2019 <i>Percentage of Literate People Aged 15 Years and Over by Age Group in Pati Regency, 2018 and 2019</i>	71
4.2	KESEHATAN HEALTH.....	
4.2.1	Jumlah Desa ¹ /Kelurahan Yang Memiliki Sarana Kesehatan Menurut Kecamatan di Kabupaten Pati, 2014–2019 <i>Number of Villages¹/Kelurahan Having Health Facilities by Subdistrict in Pati Regency, 2014–2019</i>	82
4.3	AGAMA DAN SOSIAL LAINNYA RELIGION AND OTHER SOCIAL AFFAIRS	
4.3.1	Jumlah Penduduk Menurut Kecamatan dan Agama yang Dianut di Kabupaten Pati, 2019 <i>Population by Subdistrict and Religion in Pati Regency, 2019</i>	88
4.3.2	Jumlah Tempat Peribadatan Menurut Kecamatan di Kabupaten Pati, 2019 <i>Number of Places of Worship by Subdistrict in Pati Regency, 2019.....</i>	89

4.3.3	Jumlah Desa ¹ /Kelurahan yang Mengalami Bencana Alam ² Menurut Kecamatan di Kabupaten Pati, 2011–2018 <i>Number of Villages¹/Kelurahan that Had Natural Disaster² by Subdistrict in Pati Regency, 2011–2018</i>	90
4.4	KEMISKINAN	
	POVERTY	
4.4.1	Garis Kemiskinan, Jumlah, dan Persentase Penduduk Miskin di Kabupaten Pati, 2012–2019 <i>Poverty Line, Number, and Percentage of Poor People in Pati Regency, 2012–2019</i>	
4.4.2	Indeks Kedalaman Kemiskinan dan Indeks Keparahan Kemiskinan di Kabupaten Pati, 2012–2019 <i>Poverty Gap Index and Poverty Severity Index in Pati Regency, 2012–2019</i>	
5.	PERTANIAN, KEHUTANAN, PETERNAKAN, DAN PERIKANAN/ AGRICULTURE, FORESTRY, LIVESTOCK, AND FISHERY	
5.1	HORTIKULTURA	
	HORTICULTURE	
5.1.1	Luas Panen Tanaman Sayuran Menurut Kecamatan dan Jenis Tanaman di Kabupaten Pati (ha), 2018 dan 2019 <i>Harvested Area of Vegetables by Subdistrict and Kind of Plant in Pati Regency (ha), 2018 and 2019</i>	95
5.1.2	Produksi Tanaman Sayuran Menurut Kecamatan dan Jenis Tanaman di Kabupaten Pati (ton), 2018 dan 2019 <i>Production of Vegetables by Subdistrict and Kind of Plant in Pati Regency (ton), 2018 dan 2019</i>	98
5.1.3	Luas Panen Tanaman Sayuran dan Buah-buahan Semusim Menurut Jenis Tanaman di Kabupaten Pati (ha), 2016–2019 <i>Harvested Area of Seasonal Vegetables and Fruits by Kind of Plant in Pati Regency (ha), 2016–2019</i>	101
5.1.4	Produksi Tanaman Sayuran dan Buah-buahan Semusim Menurut Jenis Tanaman di Kabupaten Pati (ton), 2016–2019 <i>Production of Seasonal Vegetables and Fruits by Kind of Plant in Pati Regency (ha), 2016–2019</i>	102

5.1.5	Luas Panen Tanaman Biofarmaka Menurut Kecamatan dan Jenis Tanaman di Kabupaten Pati (m ²), 2018 dan 2019 <i>Harvested Area of Medicinal Plants by Subdistrict and Kind of Plant in Pati Regency (m²), 2018 and 2019.....</i>	110
		103
5.1.6	Produksi Tanaman Biofarmaka Menurut Kecamatan dan Jenis Tanaman di Kabupaten Pati (kg), 2018 and 2019 <i>Production of Medicinal Plants by Subdistrict and Kind of Plant in Pati Regency (kg), 2018 and 2019.....</i>	105
5.1.7	Luas Panen Tanaman Biofarmaka Menurut Jenis Tanaman di Kabupaten Pati (m ²), 2016–2019 <i>Harvested Area of Medicinal Plants by Kind of Plant in Pati Regency (m²), 2016–2019.....</i>	107
5.1.8	Produksi Tanaman Biofarmaka Menurut Jenis Tanaman di Kabupaten Pati (kg), 2016–2019 <i>Production of Medicinal Plants by Kind of Plant in Pati Regency (kg), 2016–2019.....</i>	108
5.1.9	Luas Panen Tanaman Hias Menurut Kecamatan dan Jenis Tanaman di Kabupaten Pati (m ²), 2018 and 2019 <i>Harvested Area of Ornamental Plants by Subdistrict and Kind of Plant in Pati Regency (m²), 2018 and 2019.....</i>	109
5.1.10	Produksi Tanaman Hias Menurut Kecamatan dan Jenis Tanaman di Kabupaten Pati (tangkai), 2018 and 2019 <i>Production of Ornamental Plants by Subdistrict and Kind of Plant in Pati Regency (stalks), 2018 and 2019.....</i>	111
5.1.11	Luas Panen Tanaman Hias Menurut Jenis Tanaman di Kabupaten Pati (m ²), 2016–2019 <i>Harvested Area of Ornamental Plants by Kind of Plant in Pati Regency (m²), 2016–2019.....</i>	113
5.1.12	Produksi Tanaman Hias Menurut Jenis Tanaman di Kabupaten Pati (tangkai), 2016–2019 <i>Production of Ornamental Plants by Kind of Plant n Pati Regency (stalks), 2016–2019.....</i>	114

5.1.13	Produksi Buah-buahan Menurut Kecamatan dan Jenis Tanaman di Kabupaten Pati (ton), 2018 and 2019 <i>Production of Fruits by Subdistrict and Kind of Plant in Pati Regency (ton), 2018 and 2019</i>	115
5.1.14	Produksi Buah–Buahan dan Sayuran Tahunan Menurut Jenis Tanaman (ton) di Kabupaten Pati, 2016–2019 <i>Production of Annual Fruits and Vegetables by Kind of Plant in Pati Regency (ton), 2016–2019</i>	118
5.2 PERKEBUNAN		
ESTATE CROPS		
5.2.1	Luas Areal Tanaman Perkebunan Menurut Kecamatan dan Jenis Tanaman di Kabupaten Pati (ha), 2018 dan 2019 <i>Planted Area of Estate Crops by Subdistrict and Type of Crops in Pati Regency (ha), 2018 dan 2019</i>	119
5.2.2	Produksi Perkebunan Menurut Kecamatan dan Jenis Tanaman di Kabupaten Pati (ton), 2018 dan 2019 <i>Production of Estate by Subdistrict and Type of Crops in Pati Regency (ton), 2018 and 2019</i>	123
6. INDUSTRI, PERTAMBANGAN, DAN ENERGI/ INDUSTRY, MINING, AND ENERGY		
6.1	Daya Terpasang, Produksi, dan Distribusi Listrik PT. PLN (Persero) pada Cabang/Ranting PLN Menurut Kecamatan di Kabupaten Pati, 2019 <i>Installed Electricity Power, Production, and Distribution of PT. PLN (Persero) at PLN Branch by Subdistrict in Pati Regency, 2019</i>	130
6.2	Jumlah Pelanggan Listrik Menurut Kecamatan di Kabupaten Pati, 2015–2019 <i>Number of Electricity Customers by Subdistrict in Pati Regency, 2015–2019</i>	131
6.3	Jumlah Pelanggan dan Air yang Disalurkan Menurut Kecamatan di Kabupaten Pati, 2019 <i>Number of Customers and Distributed Water by Subdistrict in Pati Regency, 2019</i>	132

7. PARIWISATA/TOURISM

7.1 Jumlah Rumah Makan/Restoran Menurut Kecamatan di Kabupaten Pati, 2016–2019
Number of Restaurants by Subdistrict in Pati Regency, 2016–2019..... 134

**8. TRANSPORTASI DAN KOMUNIKASI/
TRANSPORTATION AND COMMUNICATION**

8.1 TRANSPORTASI

TRANSPORTATION

8.1.1 Panjang Jalan Menurut Tingkat Kewenangan Pemerintahan di Kabupaten Pati (km), 2017–2019
Length of Roads by Level of Government Authority in Pati Regency (km), 2017–2019..... 138

8.1.2 Panjang Jalan Menurut Jenis Permukaan Jalan di Kabupaten Pati (km), 2017–2019
Length of Roads by Type of Road Surface in Pati Regency (km), 2017–2019..... 139

8.1.3 Panjang Jalan Menurut Kondisi Jalan di Kabupaten Pati (km), 2017–2019
Length of Roads by Condition of Roads in Pati Regency (km), 2017–2019..... 140

8.2 KOMUNIKASI

COMMUNICATION

8.2.1 Jumlah Kantor Pos Pembantu Menurut Kecamatan di Kabupaten Pati, 2016–2019
Number of Post Offices Subsidiaries by Subdistrict in Pati Regency, 2016–2019..... 141

9.	PERBANKAN, KOPERASI, DAN HARGA-HARGA/ BANKING, COOPERATIVE, AND PRICES	
9.1	Jumlah Koperasi Aktif Menurut Kecamatan di Kabupaten Pati, 2016–2019 <i>Number of Active Cooperative by Subdistrict in Pati Regency, 2016–2019</i>	146
9.2	Jumlah Koperasi Menurut Jenis Koperasi dan Kecamatan di Kabupaten Pati, 2019 <i>Number of Cooperative by Kind of Cooperative and Subdistrict in Pati Regency, 2019</i>	147
10.	PENGELUARAN PENDUDUK/POPULATION EXPENDITURE	
10.1	Rata-rata Pengeluaran per Kapita Sebulan Menurut Kelompok Komoditas (rupiah) di Kabupaten Pati, 2018 dan 2019 <i>Monthly Average Expenditure per Capita by Commodity Group (rupiahs) in Pati Regency, 2018 and 2019</i>	152
10.2	Persentase Pengeluaran per Kapita Sebulan Menurut Kelompok Komoditas di Kabupaten Pati, 2018 dan 2019 <i>Percentage of Monthly Expenditure per Capita by Commodity Group in Pati Regency, 2018 and 2019</i>	153
10.3	Persentase Penduduk Menurut Golongan Pengeluaran Per Kapita Sebulan di Kabupaten Pati, 2018 dan 2019 <i>Percentage of Population by Per Capita Spending Group a Month in Pati Regency, 2018 and 2019</i>	154
11.	PERDAGANGAN/TRADE	
11.1	Jumlah Sarana Perdagangan Menurut Jenisnya di Kabupaten Pati, 2016–2019 <i>Number of Trading Facilities by Type of Facility in Pati Regency, 2016–2019</i>	156
12.	SISTEM NERACA REGIONAL/SYSTEM OF REGIONAL ACCOUNTS	
12.1.	Produk Domestik Regional Bruto Atas Dasar Harga Berlaku Menurut Lapangan Usaha di Kabupaten Pati (miliar rupiah), 2015–2019 <i>Gross Regional Domestic Product at Current Market Prices by Industry</i>	

	Halaman Page
<i>in Pati Regency (billion rupiahs), 2015–2019</i>	160
12.2 Produk Domestik Regional Bruto Atas Dasar Harga Konstan 2010 Menurut Lapangan Usaha di Kabupaten Pati (miliar rupiah), 2015–2019 <i>Gross Regional Domestic Product at 2010 Constant Market Prices by Industry in Pati Regency (billion rupiahs), 2015–2019</i>	162
12.3 Distribusi Persentase Produk Domestik Regional Bruto Atas Dasar Harga Berlaku Menurut Lapangan Usaha di Kabupaten Pati, 2015–2019 <i>Percentage Distribution of Gross Regional Domestic Product at Current Market Prices by Industry in Pati Regency, 2015–2019</i>	164
12.4 Laju Pertumbuhan Produk Domestik Regional Bruto Atas Dasar Harga Konstan 2010 Menurut Lapangan Usaha di Kabupaten Pati (persen), 2016–2019 <i>Growth Rate of Gross Regional Domestic Product at 2010 Constant Market Prices by Industry in Pati Regency (percent), 2016–2019</i>	166
12.5 Produk Domestik Regional Bruto Atas Dasar Harga Berlaku Menurut Jenis Pengeluaran di Kabupaten Pati (miliar rupiah), 2015–2019 <i>Gross Regional Domestic Product at Current Market Prices by Type of Expenditure in Pati Regency (billion rupiahs), 2015–2019</i>	168
12.6 Produk Domestik Regional Bruto Atas Dasar Harga Konstan 2010 Menurut Jenis Pengeluaran di Kabupaten Pati (miliar rupiah), 2015–2019 <i>Gross Regional Domestic Product at 2010 Constant Market Prices by Type of Expenditure in Pati Regency (billion rupiahs), 2015–2019</i>	169
12.7 Distribusi PDRB Kabupaten Pati Atas Dasar Harga Berlaku Menurut Pengeluaran, 2010-2019 <i>Percentage Distribution of GRDP of Pati Regency at Current Prices by Expenditure, 2010-2019</i>	170
12.8 Laju Pertumbuhan PDRB Kabupaten Pati Atas Dasar Harga Konstan Menurut Pengeluaran, 2011-2019 <i>Growth Rate of GRDP of Pati Regency at Constant Prices by Expenditure 2011-2019</i>	171
12.9 Laju Indeks Harga Implisit PDRB Kabupaten Pati Menurut Pengeluaran, 2011-2019	

<i>Growth Rate of Implicit Price Index of GRDP of Pati Regency by Expenditure 2011-2019.....</i>	172
--	-----

**13. PERBANDINGAN ANTAR KABUPATEN/
KOTA/ REGENCY/MUNICIPAL COMPARISON**

13.1 Jumlah Penduduk Menurut Kabupaten/ Kota di Provinsi XXX (ribu), 2015–2019 <i>Population by Regency/Municipality in XXX Province (thousand), 2015–2019</i>	178
13.2 Laju Pertumbuhan Produk Domestik Regional Bruto Atas Dasar Harga Konstan 2010 Menurut Kabupaten/Kota di Provinsi XXX (persen), 2015–2019 <i>Rate of Growth of Gross Regional Domestic Products at Constant 2010 Prices by Regency/Municipality in XXX Province (percent), 2015–2019</i>	180
13.3 Jumlah Penduduk Miskin Menurut Kabupaten/ Kota di Provinsi XXX (ribu), 2015–2019 <i>Number of Poor Population by Regency/Municipality in XXX Province (thousand), 2015–2019.....</i>	182
13.4 Indeks Pembangunan Manusia Menurut Kabupaten/Kota di Provinsi XXX, 2015–2019 <i>Human Development Index by Regency/Municipality in XXX Province, 2015–2019</i>	184

DAFTAR GAMBAR/LIST OF FIGURES

	Halaman Page
1.1 Luas Daerah menurut Kecamatan (%), 2019 <i>Area of Subdistrict (%), 2019</i>	4
1.2 Tinggi Wilayah Kabupaten Pati Menurut Kecamatan, 2019 <i>Altitude of Pati Regency by Subdistrict, 2019</i>	7
3.1 Jumlah Penduduk Menurut Kecamatan, 2010 dan 2019 <i>Population by Subdistrict, 2010 and 2019</i>	26
3.2 Jumlah Penduduk Berumur 15 Tahun Keatas Menurut Jenis Kegiatan Selama Seminggu yang Lalu dan Jenis Kelamin di Kabupaten Pati, 2019 <i>Population Aged 15 Years and Over by Type of Activity During The Previous Week and Sex in Pati Regency, 2019</i>	27
8.1 Panjang Jalan Menurut Tingkat Kewenangan Pemerintahan di Kabupaten Pati (km), 2019 <i>Length of Roads by Level of Government Authority in Pati Regency (km), 2019</i>	136
8.2 Panjang Jalan Menurut Kondisi Jalan di Kabupaten Pati (km), 2019 <i>Length of Roads by Condition of Roads in Pati Regency (km), 2019</i>	137
9.1 Jumlah Koperasi Aktif Menurut Kecamatan di Kabupaten Pati, 2016–2019 <i>Number of Active Cooperative by Subdistrict in Pati Regency, 2016–2019</i>	144
10.1 Rata-rata Pengeluaran per Kapita Sebulan Menurut Kelompok Komoditas (rupiah) di Kabupaten Pati, 2018 dan 2019 <i>Monthly Average Expenditure per Capita by Commodity Group (rupiahs) in Pati Regency, 2018 and 2019</i>	150
13.1 Persentase Jumlah Penduduk Menurut Kabupaten/ Kota di Provinsi Jawa Tengah, 2019	

	<i>Percentage Population by Regency/Municipality in Jawa Tengah Province, 2019</i>	176
13.2	Jumlah Penduduk Miskin Menurut Kabupaten/Kota di Provinsi Jawa Tengah (ribu), 2015–2019 <i>Number of Poor Population by Regency/Municipality in Jawa Tengah Province (thousand), 2015–2019</i>	177

<https://patikab.bps.go.id>

PENJELASAN UMUM/EXPLANATORY NOTES

Tanda-tanda, satuan-satuan, dan lain-lainnya yang digunakan dalam publikasi ini adalah sebagai berikut:

Symbols, measurement units, and acronyms which are used in this publication, are as follows:

1. TANDA-TANDA/SYMBOLS

Data tidak tersedia/Data not available	: ...
Tidak ada atau nol /Null or zero	: -
Data dapat diabaikan/Data negligible	: 0
Tanda decimal/Decimal point	: ,
Data tidak dapat ditampilkan/Not applicable	: NA
Angka estimasi/Estimated figures	: e
Angka diperbaiki/Revised figures	: r
Angka sementara/Preliminary figures	: x
Angka sangat sementara/Very preliminary figures	: xx
Angka sangat sangat sementara/Very very preliminary figures	: xxx

2. SATUAN/UNITS

barel/barrel	: 158,99 liter/litres = 1/6,2898 m ³
hektar (ha)/hectare (ha)	: 10 000 m ²
kilometer (km)/kilometres (km)	: 1 000 meter/meters (m)
knot/knot	: 1,8523 km/jam (km/hour)
kuintal/quintal	: 100 kg
KWh	: 1 000 Watt hour
MWh	: 1 000 KWh
liter (untuk beras)/litre (for rice)	: 0,80 kg
MMSCF	: 1/35,3 m ³
metrik ton (m.ton)/metric ton (m. ton)	: 0,98421 long ton = 1 000 kg
ons/ounce	: 28,31 gram/grams
ton	: 1 000 kg

Satuan lain: buah, dus, butir, helai/lembar, kaleng, batang, pulsa, ton kilometer (ton-km), jam, menit, persen (%).

Other units: unit, pack, pieces, sheet, tin, pulse, ton-kilometres(ton-km), hour, minute, percent (%).

Perbedaan angka di belakang koma disebabkan oleh pembulatan angka.
The difference in decimal numbers is caused by rounding.

DAFTAR SINGKATAN/ LIST OF ABBREVIATIONS

SI	: Stasiun Iklim
SIMPK	: Stasiun Meteorologi Pertanian Khusus
t.t	: Tempat tidur
BCG	: Bacillus Calmette Guerin
DPT	: Difteri, Pertusis, Tetanus
TT	: Tetanus Toxoid
IOT	: Industri Obat Tradisional/ <i>Traditional Medicine Industry</i>
IKOT	: Industri Kecil Obat Tradisional/ <i>Traditional Medicine Small</i>
Alkes	: Alat kesehatan/ <i>Health Kits</i>
PKRT	: Perbekalan Kesehatan Rumah tangga/ <i>Household Health Logistics</i>
Kompl	: Komplemen/ <i>Complement</i>
IRTP	: Industri Pangan Produksi Rumah Tangga/ <i>Foods Home Industry</i>
PBF	: Pedagang Besar Farmasi/ <i>Pharmacy Whole-seller</i>
GFK	: Gudang Farmasi Kab/Kota/Regency/ <i>Municipality Pharmacy Warehouse</i>
RB	: Rumah Bersalin/ <i>Delivery House</i>
Pustu	: Puskesmas pembantu/ <i>Auxiliary Public Health Center</i>
BP	: Balai Pengobatan/ <i>Polyclinic</i>
TPS	: Tempat Pembuangan Sementara / <i>landfill</i>
Jamkesmas	: Jaminan kesehatan masyarakat miskin/ <i>Poor public health insurance</i>
PJKMU	: Program Jaminan Kesehatan Masyarakat Umum
SIUP	: Surat Ijin Usaha Perdagangan/ <i>Trading Permission Letter</i>
TDP	: Tanda Daftar Perusahaan/ <i>Company Registration Identity</i>
API	: Angka Pengenal Importir/ <i>Importer's Identity Number</i>

Statistik Kunci, 2017–2019 Key Statistics, 2017–2019

Rincian/Description	Satuan/Unit	2017	2018	2019
(1)	(2)	(3)	(4)	(5)
SOSIAL/SOCIAL				
Penduduk ¹ /Population ¹	juta/million	261,9	265,0	265,0
Laju Pertumbuhan Penduduk ¹ /Population Growth ¹	%	1,23	1,19	1,19
Angka Harapan Hidup ^{1-e} /Life Expectancy Rate ¹	tahun/years	71,1	71,2	71,2
Angka Melek Huruf Usia 15+ /Literacy Rate Aged 15+	%	95,5	95,7	95,7
Tingkat Partisipasi Angkatan Kerja -TPAK ^{2,3} Labour Force Participation Rate-LFPR ^{2,3}	%	66,7	67,3	67,3
Tingkat Pengangguran Terbuka-TPT ² Unemployment Rate-UR ²	%	5,5 ⁴	5,3 ⁴	5,3 ⁴
Penduduk Miskin ⁵ /Poor People ⁴	juta/million	27,8	25,9	25,9
Persentase Penduduk Miskin ⁴ Percentage of Poor People ⁴	%	10,6	9,8	9,8
Indeks Pembangunan Manusia-IPM ⁵ Human Development Index ⁵	–	70,8	71,4	71,4
EKONOMI/ECONOMIC				
Produk Domestik Regional Bruto (PDRB) Harga Berlaku ⁶ Gross Regional Domestic Bruto (GRDP) at Current Price ⁶	triliun rupiah trillion rupiahs	13 587,2 ^x	14 837,4 ^{xx}	14 837,4 ^{xx}
Laju Pertumbuhan Ekonomi ⁸ /Economic Growth ⁷	%	5,1 ^x	5,2 ^{xx}	5,2 ^{xx}
PDRB Per Kapita Harga Berlaku ^{6,8} Per Capita of GRDP at Current Price ^{6,8}	juta rupiah million rupiahs	51,9 ^x	56,0 ^{xx}	56,0 ^{xx}

- Catatan/Notes: ¹ Hasil proyeksi penduduk Indonesia 2010–2035 (pertengahan tahun/Juni)/The result of Indonesia population projection 2010–2035 (mid year/June)
- ² Kondisi Agustus/Condition at August
- ³ Menggunakan penimbang hasil proyeksi penduduk tahun 2010–2035/Weighted by the 2010–2035 population projection
- ⁴ Kondisi Maret/Condition at March
- ⁵ Sejak tahun 2010, IPM dihitung dengan metode baru. Komponen IPM metode baru adalah angka harapan hidup saat lahir, harapan lama sekolah, rata-rata lama sekolah, dan pengeluaran per kapita/Since 2010, HDI was calculated using new method. New HDI component are life expectancy at birth, expected years of schooling, means years of schooling, and expenditure per capita
- ⁶ Mulai tahun 2010 mengadopsi System of National Account 2008 (SNA 2008)/Since 2010 is in line with System of National Account 2008 (SNA 2008)
- ⁷ Menggunakan tahun dasar 2010 (2010=100)/Using 2010 base year (2010=100)
- ⁸ Menggunakan proyeksi penduduk berdasarkan hasil SP2010/Using population projection based on SP2010

GEOGRAFI DAN IKLIM
GEOGRAPHY AND CLIMATE



<https://patikab.bps.go.id>

PENJELASAN TEKNIS**TECHNICAL NOTES**

1. Secara astronomis Kabupaten Pati terletak antara 6025' – 7000' lintang selatan dan antara 100050' - 111015' bujur timur.
 2. Berdasarkan posisi geografisnya, Kabupaten Pati memiliki batas-batas: Utara – Kab. Jepara dan Laut Jawa, Selatan – Kab. Grobogan dan Blora, Barat – Kab. Kudus dan Jepara, Timur – Kab. Rembang dan Laut Jawa.
 3. Berdasarkan hasil Evaluasi Penggunaan Tanah (EPT) Tahun 2002, luas wilayah Kabupaten Pati adalah 150.368 hektar yang terdiri dari 59.299 hektar lahan sawah, 60.314 hektar lahan bukan sawah dan 30.755 hektar lahan bukan pertanian.
1. *Astronomically, Pati Regency is located between 6025'- 7000' south latitude and between 100050' - 111015' east longitude.*
 2. *Based on its geographic position, Pati Regency has the following boundaries: North – Jepara Regency and The Java Sea, South - Grobogan and Blora Regency, West - Kudus and Jepara Regency, East – Rembang Regency and Java Sea.*
 3. *Based on the Land Use Evaluation (EPT) in 2002, Pati Regency area is 150.368 hectares consisting of 59.299 hectares of wetland, 60.314 million hectares of dryland and 30.755 hectares of non-agricultural land.*

Gambar 1.1 Luas Daerah menurut Kecamatan (%), 2019
Figures 1.1 Area of Subdistrict (%), 2019

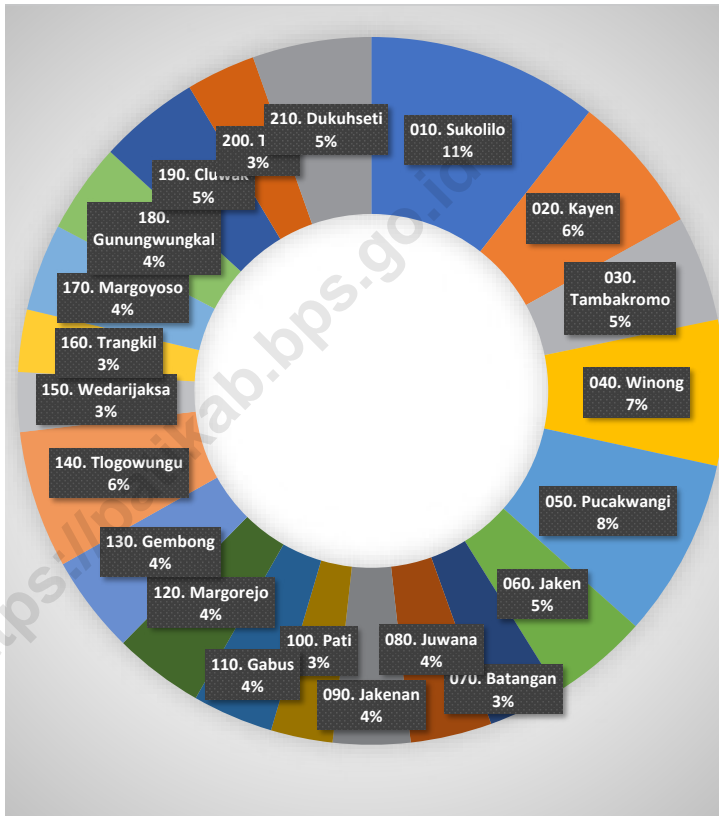

Sumber/Source : Berdasarkan Peraturan Menteri Dalam Negeri No. 66 Tahun 2011 tanggal 28 Desember 2011
 Based on Minister Of Home Affairs Regulation No 66/2011, December 28, 2011

Gambar 1.2
Figures

Tinggi Wilayah Kabupaten Pati Menurut Kecamatan, 2019
Altitude of Pati Regency by Subdistrict, 2019

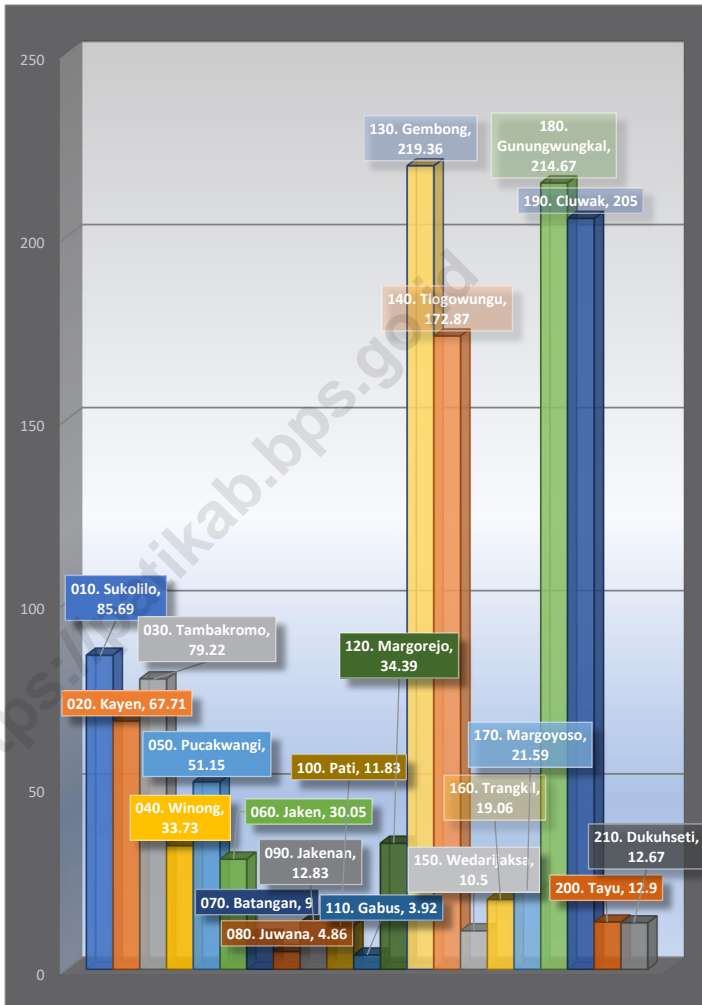

Sumber/Source :

1.1 KEADAAN GEOGRAFI GEOGRAPHY CONDITION

Tabel 1.1.1 **Luas Daerah dan Jumlah Pulau Menurut Kecamatan, 2019**
Table 1.1.1 **Total Area and Number of Islands by Subdistrict, 2019**

Kecamatan Subdistrict	Ibukota Kecamatan Capital of Subdistrict	Luas ¹ Total Area ¹ (km ² /sq.km)	Persentase Luas Wilayah Percentage to Area	Jumlah Pulau ² Number of Islands ²
(1)	(2)	(3)	(4)	(5)
010. Sukolilo	Sukolilo	158,74	10,56	0
020. Kayen	Kayen	96,03	6,39	0
030. Tambakromo	Tambakromo	72,47	4,82	0
040. Winong	Winong	99,94	6,65	0
050. Pucakwangi	Pucakwangi	122,83	8,17	0
060. Jaken	Sumberarum	68,52	4,56	0
070. Batangan	Batusari	50,66	3,37	0
080. Juwana	Doropayung	55,93	3,72	0
090. Jakenan	Jakenan	53,04	3,53	0
100. Pati	Pati Kidul	42,49	2,83	0
110. Gabus	Gabus	55,51	3,69	0
120. Margorejo	Margorejo	61,81	4,11	0
130. Gembong	Gembong	67,30	4,48	0
140. Tlogowungu	Tlogorejo	94,46	6,28	0
150. Wedarijaksa	Wedarijaksa	40,85	2,72	0
160. Trangkil	Trangkil	42,84	2,85	0
170. Margoyoso	Waturoyo	59,97	3,99	0
180. Gunungwungkal	Gunungwungkal	61,80	4,11	0
190. Cluwak	Plaosan	69,31	4,61	0
200. Tayu	Tayu Wetan	47,59	3,16	0
210. Dukuhseti	Alasdowo	81,59	5,43	0
Kabupaten Pati	Pati Lor	1 503,68	100,00	0

Tabel
Table 1.1.2

**Tinggi Wilayah dan Jarak ke Ibukota Kabupaten Menurut
Kecamatan di Kabupaten Pati, 2019**
*Altitude and Distance to the Capital of Regency by
Subdistrict in Pati Regency, 2019*

Kecamatan Subdistrict	Tinggi Wilayah (mdpl) Altitude (m a.s.l)	Jarak ke Ibukota Kabupaten Distance to the Capital of Regency
(1)	(2)	(3)
010. Sukolilo	85,69	27,00
020. Kayen	67,71	17,00
030. Tambakromo	79,22	14,00
040. Winong	33,73	14,00
050. Pucakwangi	51,15	30,00
060. Jaken	30,05	30,00
070. Batangan	9,00	22,00
080. Juwana	4,86	12,00
090. Jakenan	12,83	21,00
100. Pati	11,83	2,00
110. Gabus	3,92	10,00
120. Margorejo	34,39	4,00
130. Gembong	219,36	14,00
140. Tlogowungu	172,87	6,00
150. Wedarijaksa	10,50	9,00
160. Trangkil	19,06	11,00
170. Margoyoso	21,59	18,00
180. Gunungwungkal	214,67	33,00
190. Cluwak	205,00	39,00
200. Tayu	12,90	27,00
210. Dukuhseti	12,67	36,00
Kabupaten Pati	62,52	0,00

1.2 KEADAAN IKLIM CLIMATE CONDITION

Tabel 1.2.1 **Jumlah Curah Hujan dan Hari Hujan di Kabupaten Pati, 2019**
Table 1.2.1 **Number of Precipitations and Rainy Days in Pati Regency, 2019**

Bulan Month	Curah Hujan (Mm)/ Precipitations (Mm)	Hari Hujan (Hari)/ Rainy Days (Day)
	Rata-rata Average	Rata-rata Average
(1)	(2)	(3)
Januari/January	481.26	19
Februari/February	124.44	8
Maret/March	258.10	14
April/April	266.05	11
Mei/May	91.86	4
Juni/June	1.10	1
Juli/July	7.67	1
Agustus/August	6.62	1
September/September	1.10	1
Oktober/October	4.05	1
November/November	80.24	4
Desember/December	128.26	8

bab
Chapter

02

PEMERINTAHAN

GOVERNMENT

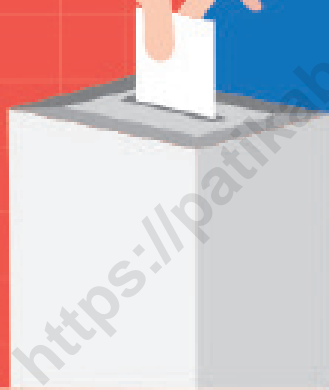

<https://patikab.bps.go.id>

PENJELASAN TEKNIS

1. Secara administrasi, sejak tahun 2006 Kabupaten Pati terdiri dari 21 kecamatan, 401 desa dan 5 kelurahan.
2. Desa atau yang disebut dengan nama lain (selanjutnya disebut sebagai desa) adalah kesatuan masyarakat hukum yang memiliki batas-batas wilayah dan berwenang untuk mengatur dan mengurus kepentingan masyarakat setempat berdasarkan asal-usul dan adat-istiadat setempat yang diakui dan dihormati dalam Sistem Pemerintahan Negara Kesatuan Republik Indonesia (UU No. 32 Tahun 2004). Kepala desa dipilih secara langsung oleh masyarakat di desa tersebut.
3. Kelurahan adalah suatu wilayah yang dipimpin oleh seorang Lurah sebagai perangkat daerah kabupaten dan atau daerah kota di bawah kecamatan (UU No. 32 Tahun 2004). Lurah diangkat oleh Bupati/Walikota.

TECHNICAL NOTES

1. *Administratively, since 2006 Pati Regency made up of 21 subdistricts, 401 villages and 5 urban villages.*
2. *Village or that is called by another terms (hereinafter referred to as village) is the unity of the legal community who have territorial boundaries and the authority to regulate and manage the interests of local communities based on the origin and local customs that are acknowledged and respected within the Unitary System of Government Republic of Indonesia (Law No. 32 Year 2004). The village head is directly elected by the people in the village.*
3. *Kelurahan is an area that is led by a village chief (Lurah) as an apparatus of regency and or city under the district (Law No. 32 Year 2004). Lurah appointed by the Regent/Mayor.*

2.1 WILAYAH ADMINISTRATIF ADMINISTRATIVE AREA

Tabel 2.1.1 **Jumlah Desa¹/Kelurahan Menurut Kecamatan, 2016 – 2020**
Table 2.1.1 **Number of Villages¹/Kelurahan by Subdistrict, 2016 – 2020**

Kecamatan Subdistrict	2016	2017	2018	2019	2020
(1)	(2)	(3)	(4)	(5)	(6)
010. Sukolilo	16	16	16	16	16
020. Kayen	17	17	17	17	17
030. Tambakromo	18	18	18	18	18
040. Winong	30	30	30	30	30
050. Pucakwangi	20	20	20	20	20
060. Jaken	21	21	21	21	21
070. Batangan	18	18	18	18	18
080. Juwana	29	29	29	29	29
090. Jakenan	23	23	23	23	23
100. Pati	29	29	29	29	29
110. Gabus	24	24	24	24	24
120. Margorejo	18	18	18	18	18
130. Gembong	11	11	11	11	11
140. Tlogowungu	15	15	15	15	15
150. Wedarijaksa	18	18	18	18	18
160. Trangkil	16	16	16	16	16
170. Margoyoso	22	22	22	22	22
180. Gunungwungkal	15	15	15	15	15
190. Cluwak	13	13	13	13	13
200. Tayu	21	21	21	21	21
210. Dukuhseti	12	12	12	12	12
Kabupaten Pati	406	406	406	406	406

Catatan/Note: ¹ Termasuk kelurahan

Sumber/Source: Bagian Pemerintahan Kabupaten Pati / *Governmental Division Of Pati Regency Office*

2.2 DEWAN PERWAKILAN RAKYAT DAERAH REGIONAL HOUSE OF REPRESENTATIVE

Tabel 2.2.1 Jumlah Anggota Dewan Perwakilan Rakyat Daerah Menurut Partai Politik dan Jenis Kelamin di Kabupaten Pati, 2019
Number of Regional House of Representatives's Members by Political Parties and Sex in Pati Regency, 2019

Partai Politik <i>Political Parties</i>	Laki-laki <i>Male</i>	Perempuan <i>Female</i>	Jumlah <i>Total</i>
(1)	(2)	(3)	(4)
1 PDIP	10	0	10
2 Partai Demokrat	4	2	6
3 Partai Golkar	4	1	5
4 PKS	3	0	3
5 PKB	4	2	6
6 Partai Hanura	2	1	3
7 PPP	5	0	5
8 Partai Gerindra	4	2	6
9 Partai Nasdem	5	0	5
10 Partai Nasdem	1	0	1
Nama Kabupaten/Kota	42	8	50

Catatan/Note: ...

Sumber/Source: Sekretariat DPRD Kabupaten Pati/ Secretariat of House of Representatives in Pati Regency

2.3 SUMBER DAYA MANUSIA HUMAN RESOURCES

Tabel 2.3.1 **Jumlah Pegawai Negeri Sipil Menurut Jabatan dan Jenis Kelamin, Desember 2018 dan Desember 2019**
Table 2.3.1 **Number of Civil Servants by Occupation and Sex, Desember 2018 dan Desember 2019**

Jabatan <i>Occupation</i>	2018		Jumlah <i>Total</i>
	Laki-laki <i>Male</i>	Perempuan <i>Female</i>	
(1)	(2)	(3)	(4)
Fungsional Tertentu <i>Specific Functional</i>	2 905	4 541	7 446
Fungsional Umum <i>Staf General Functional</i>	1 670	714	2 384
Struktural/ <i>Structural</i>	508	270	778
Eselon V/5th Echelon	0	0	0
Eselon IV/4th Echelon	333	227	560
Eselon III/3rd Echelon	143	43	186
Eselon II/2nd Echelon	32	0	32
Eselon I/1st Echelon	0	0	0
Jumlah/Total	5 083	5 525	10 608

Lanjutan Tabel/*Continued Table 2.3.1*

Jabatan <i>Occupation</i>	2019		Jumlah <i>Total</i>
	Laki-laki <i>Male</i>	Perempuan <i>Female</i>	
(1)	(5)	(6)	(7)
Fungsional Tertentu <i>Specific Functional</i>	3 039	4 831	7 870
Fungsional Umum <i>Staf General Functional</i>	1 358	571	1 929
Struktural/ <i>Structural</i>	492	260	752
Eselon V/5th Echelon	0	0	0
Eselon IV/4th Echelon	326	213	539
Eselon III/3rd Echelon	138	47	185
Eselon II/2nd Echelon	28	0	28
Eselon I/1st Echelon	0	0	0
Jumlah/<i>Total</i>	4 889	5 662	10 551

Catatan/*Note:*

Sumber/*Source:* Badan Kepegawaian, Pendidikan dan Pelatihan Kabupaten Pati/
Board of Employment, Education and Training of Pati Regency

Tabel
Table 2.3.2

Jumlah Pegawai Negeri Sipil Menurut Tingkat Pendidikan dan Jenis Kelamin Desember 2018 dan Desember 2019
Number of Civil Servants by Educational Level and Sex December 2018 and December 2019

Tingkat Pendidikan <i>Educational Level</i>	2018		
	Laki-laki <i>Male</i>	Perempuan <i>Female</i>	Jumlah <i>Total</i>
(1)	(2)	(3)	(4)
Sampai dengan SD <i>Up to Primary School</i>	83	2	85
SMP/Sederajat <i>General Vocational Junior High School</i>	243	24	267
SMA/Sederajat <i>General/Vocational Senior High School</i>	1 133	529	1 662
Diploma I, II/Akta I, II <i>Diploma I, II/Akta I, II</i>	174	261	435
Diploma III/Akta III/Sarjana Muda <i>Diploma III/Akta III/Bachelor</i>	245	847	1 092
Tingkat Sarjana/Doktor/Ph.D <i>University Graduates</i>	3 205	3 862	7 067
Jumlah/Total	5 083	5 525	10 608

Lanjutan Tabel/*Continued Table* 2.3.2

Tingkat Pendidikan <i>Educational Level</i>	2019		
	Laki-laki <i>Male</i>	Perempuan <i>Female</i>	Jumlah <i>Total</i>
(1)	(2)	(3)	(4)
Sampai dengan SD <i>Up to Primary School</i>	71	2	73
SMP/Sederajat <i>General Vocational Junior High School</i>	227	23	250
SMA/Sederajat <i>General/Vocational Senior High School</i>	1 088	439	1 527
Diploma I, II/Akta I, II <i>Diploma I, II/Akta I, II</i>	146	229	375
Diploma III/Akta III/Sarjana Muda <i>Diploma III/Akta III/Bachelor</i>	235	903	1 138
Tingkat Sarjana/Doktor/Ph.D <i>University Graduates</i>	3 122	4 066	7 188
Jumlah/Total	4 889	5 662	10 551

Catatan/*Note:*

Sumber/*Source:* Badan Kepegawaian, Pendidikan dan Pelatihan Kabupaten Pati/
Board of Employment, Education and Training of Pati Regency

Tabel
Table 2.3.3

**Jumlah Pegawai Negeri Sipil Menurut Tingkat
Kepangkatan dan Jenis Kelamin Desember 2018 dan
Desember 2019**
*Number of Civil Servants by Hierarchy and Sex, and
December 2018 and December 2019*

Pangkat/Golongan/Ruang <i>Hierarchy</i>	2018		
	Laki-laki <i>Male</i>	Perempuan <i>Female</i>	Jumlah <i>Total</i>
(1)	(2)	(3)	(4)
1. I/A (Juru Muda)	5	0	5
2. I/B (Juru Muda Tingkat I)	10	0	10
3. I/C (Juru)	51	1	52
4. I/D (Juru Tingkat I)	41	0	41
Golongan I/Range I	107	1	108
5. II/A (Pengatur Muda)	168	39	207
6. II/B (Pengatur Muda Tingkat I)	280	69	349
7. II/C (Pengatur)	587	460	1 047
8. II/D (Pengatur Tingkat I)	208	132	340
Golongan II/Range II	1 243	700	1 943
9. III/A (Penata Muda)	398	786	1 184
10. III/B (Penata Muda Tingkat I)	562	901	1 463
11. III/C (Penata)	347	522	869
12. III/D (Penata Tingkat I)	562	658	1 220
Golongan III/Range III	1 869	2 867	4 736
13. IV/A (Pembina)	1 473	1 638	3 111
14. IV/B (Pembina Tingkat I)	329	310	639
15. IV/C (Pembina Utama Muda)	57	8	65
16. IV/D (Pembina Utama Madya)	4	1	5
17. IV/E (Pembina Utama)	1	0	1
Golongan IV/Range IV	1 864	1 957	3 821
Jumlah/Total	5 083	5 525	10 608

Lanjutan Tabel/*Continued Table 2.3.3*

Pangkat/Golongan/Ruang <i>Hierarchy</i>	2019		
	Laki-laki <i>Male</i>	Perempuan <i>Female</i>	Jumlah <i>Total</i>
(1)	(5)	(6)	(7)
1. I/A (Juru Muda)	2	0	2
2. I/B (Juru Muda Tingkat I)	13	0	13
3. I/C (Juru)	33	1	34
4. I/D (Juru Tingkat I)	52	0	52
Golongan I/Range I	100	1	101
5. II/A (Pengatur Muda)	113	13	126
6. II/B (Pengatur Muda Tingkat I)	259	80	339
7. II/C (Pengatur)	444	451	895
8. II/D (Pengatur Tingkat I)	350	204	554
Golongan II/Range II	1 166	748	1914
9. III/A (Penata Muda)	437	949	1386
10. III/B (Penata Muda Tingkat I)	567	906	1473
11. III/C (Penata)	358	581	939
12. III/D (Penata Tingkat I)	561	705	1 266
Golongan III/Range III	1 923	3 141	5 064
13. IV/A (Pembina)	1 266	1 378	2 644
14. IV/B (Pembina Tingkat I)	357	381	738
15. IV/C (Pembina Utama Muda)	72	10	82
16. IV/D (Pembina Utama Madya)	2	2	4
17. IV/E (Pembina Utama)	3	1	4
Golongan IV/Range IV	1 700	1 772	3 472
Jumlah/Total	4 889	5 662	10 551

Catatan/*Note:*

Sumber/*Source:* Badan Kepegawaian, Pendidikan dan Pelatihan Kabupaten Pati/
Board of Employment, Education and Training of Pati Regency

2.4 KEUANGAN PEMERINTAH GOVERNMENT FINANCE

Tabel 2.4.1 Realisasi Pendapatan Pemerintah Kabupaten Pati Menurut Jenis Pendapatan (ribu rupiah), 2016–2019
Table 2.4.1 Actual Pati Regency Government Revenues by Kind of Revenues (thousand rupiahs), 2016–2019

Jenis Pendapatan/Kind of Revenues	2016	2017
(1)	(2)	(3)
1. Pendapatan Asli Daerah (PAD)/Regional Revenue	321 970 328,95	428 374 750,46
1.1 Pajak Daerah/Regional Tax	64 394 884,94	73 677 156,63
1.2 Retribusi Daerah/Regional Retribution	17 932 142,95	19 009 368,96
1.3 Hasil Perusahaan Milik Daerah dan Pengelolaan Kekayaan Daerah yang Dipisahkan/Regional-Owned Company Revenue and Separated Management of Regional Wealth	15 403 120,70	14 643 421,18
1.4 Lain-lain PAD yang Sah/Other Regional Revenue	224 240 180,37	321 044 803,69
2. Dana Perimbangan/Balance Funds	1 579 434 897,40	1 689 030 336,22
2.1 Bagi Hasil Pajak/Tax Sharing Revenue	43 037 187,45	38 419 936,39
2.2 Bagi Hasil Bukan Pajak/Sumber Daya Alam/Non-Tax Sharing Revenue/Natural Resources	1 312 563,74	1 372 706,35
2.3 Dana Alokasi Umum/General Allocation Fund	1 207 508 997,00	1 186 296 947,00
2.4 Dana Alokasi Khusus/Special Allocation Fund	327 576 149,21	462 940 746,48
3. Lain-lain Pendapatan yang Sah/Other Revenue	550 707 707,75	630 391 261,45
3.1 Pendapatan Hibah/Grant	19 632 814,07	7 734 814,06
3.2 Dana Darurat/Emergency Fund	0	0
3.3 Dana Bagi Hasil Pajak dari Provinsi dan Pemerintah Daerah Lainnya/Tax Sharing Revenue from Provincial and Other Regional Governments	145 205 882,67	172 499 977,26
3.4 Dana Penyesuaian dan Otonomi Daerah/Regional Adjustment and Autonomy Fund	286 421 111,00	371 401 422,00
3.5 Bantuan Keuangan dari Provinsi atau Pemerintah Daerah Lainnya/Financial Assistance from Provincial or Other Regional Governments	99 447 900,00	78 755 048,13
3.6 Lainnya/Others	0	0
Jumlah/Total	2 452 112 934,09	2 747 796 348,13

Lanjutan Tabel/*Continued Table 2.4.1*

Jenis Pendapatan/Kind of Revenues	2018	2019
(1)	(4)	(5)
1. Pendapatan Asli Daerah (PAD)/Regional Revenue	384 041 846,94	363 824 134,29
1.1 Pajak Daerah/ <i>Regional Tax</i>	82 553 070,56	93 020 249,05
1.2 Retribusi Daerah/ <i>Regional Retribution</i>	2 022 418,30	22 753 279,68
1.3 Hasil Perusahaan Milik Daerah dan Pengelolaan Kekayaan Daerah yang Dipisahkan/ <i>Regional-Owned Company Revenue and Separated Management of Regional Wealth</i>	16 232 546,39	19 067 729,17
1.4 Lain-lain PAD yang Sah/ <i>Other Regional Revenue</i>	265 575 864,69	228 982 876,38
2. Dana Perimbangan/Balance Funds	1 637 310 968,39	1 637 460 890,86
2.1 Bagi Hasil Pajak/ <i>Tax Sharing Revenue</i>	31 768 284,04	23 494 794,84
2.2 Bagi Hasil Bukan Pajak/Sumber Daya Alam/ <i>Non-Tax Sharing Revenue/Natural Resources</i>	1 683 829,39	1 339 936,75
2.3 Dana Alokasi Umum/ <i>General Allocation Fund</i>	1 189 796 870,00	1 239 537 293,00
2.4 Dana Alokasi Khusus/ <i>Special Allocation Fund</i>	414 061 984,96	372 139 524,27
3. Lain-lain Pendapatan yang Sah/Other Revenue	767 703 044,53	837 340 554,15
3.1 Pendapatan Hibah/ <i>Grant</i>	102 739 958,99	119 335 938,58
3.2 Dana Darurat/ <i>Emergency Fund</i>	0	0
3.3 Dana Bagi Hasil Pajak dari Provinsi dan Pemerintah Daerah Lainnya/ <i>Tax Sharing Revenue from Provincial and Other Regional Governments</i>	185 507 312,44	200 391 359,85
3.4 Dana Penyesuaian dan Otonomi Daerah/ <i>Regional Adjustment and Autonomy Fund</i>	0	0
3.5 Bantuan Keuangan dari Provinsi atau Pemerintah Daerah Lainnya/ <i>Financial Assistance from Provincial or Other Regional Governments</i>	72 610 450,00	63 776 040,74
3.6 Lainnya/ <i>Others</i>	407 954 541,00	453 837 215,00
Jumlah/Total	2 789 055 859,85	2 838 625 579,29

Catatan/Note: ...

Sumber/Source: ...

Tabel
Table 2.4.2**Realisasi Belanja Pemerintah Kabupaten Pati Menurut
Jenis Belanja (ribu rupiah), 2016–2019
Actual Pati Regency Government Expenditures by Kind of
Expenditures (thousand rupiahs), 2016–2019**

Jenis Belanja <i>Kind of Expenditures</i>	2016	2017
(1)	(2)	(3)
1. Belanja Tidak Langsung/<i>Indirect Expenditures</i>	1 697 889 730,64	1 633 350 389,45
1.1 Belanja Pegawai/ <i>Personnel Expenditures</i>	1 117 507 971,75	1 018 241 693,54
1.2 Belanja Bunga/ <i>Interest Expenditures</i>	0	0
1.3 Belanja Subsidi/ <i>Subsidies Expenditures</i>	0	0
1.4 Belanja Hibah/ <i>Grant Expenditures</i>	63 057 164,00	30 254 841,60
1.5 Belanja Bantuan Sosial/ <i>Social Aid Expenditures</i>	6 106 596,00	5 592 847,00
1.6 Belanja Bagi Hasil/ <i>Sharing Fund Expenditure</i>	9 598 095,39	8 282 702,81
1.7 Belanja Bantuan Keuangan/ <i>Financial Aids Expenditures</i>	501 619 903,49	567 096 011,26
1.8 Belanja Tidak Terduga/ <i>Unpredicted Expenditures</i>	0	3 882 293,24
2. Belanja Langsung/<i>Direct Expenditures</i>	892 266 662,74	993 086 059,16
2.1 Belanja Pegawai/ <i>Personnel Expenditures</i>	22 122 469,38	30 060 823,39
2.2 Belanja Barang dan Jasa/ <i>Goods and Services Expenditures</i>	450 424 314,68	514 082 896,72
2.3 Belanja Modal/ <i>Capital Expenditure</i>	419 719 878,69	448 942 339,05
3. Pembiayaan Daerah	346 806 460,83	0
4. Penyertaan Modal (investasi) Pemerintah Daerah	29 624 264,07	178 838 742,51
Jumlah/<i>Total</i>	2 590 156 393,38	2 626 436 448,61

Lanjutan Tabel/*Continued Table 2.4.2*

Jenis Belanja <i>Kind of Expenditures</i>	2018	2019
(1)	(4)	(5)
1. Belanja Tidak Langsung/<i>Indirect Expenditures</i>	1 729 057 545,22	1 790 830 338,78
1.1 Belanja Pegawai/ <i>Personnel Expenditures</i>	1 009 513 540,39	1 026 883 158,38
1.2 Belanja Bunga/ <i>Interest Expenditures</i>	0	0,00
1.3 Belanja Subsidi/ <i>Subsidies Expenditures</i>	0	0,00
1.4 Belanja Hibah/ <i>Grant Expenditures</i>	44 362 677,50	41 314 099,70
1.5 Belanja Bantuan Sosial/ <i>Social Aid Expenditures</i>	12 250 165,00	8 981 500,00
1.6 Belanja Bagi Hasil/ <i>Sharing Fund Expenditure</i>	9 316 056,68	10 262 144,39
1.7 Belanja Bantuan Keuangan/ <i>Financial Aids Expenditures</i>	653 614 105,65	703 389 436,32
1.8 Belanja Tidak Terduga/ <i>Unpredicted Expenditures</i>	0	0,00
2. Belanja Langsung/<i>Direct Expenditures</i>	1 052 177 142,42	1 078 575 973,90
2.1 Belanja Pegawai/ <i>Personnel Expenditures</i>	38 446 624,83	25 611 000,72
2.2 Belanja Barang dan Jasa/ <i>Goods and Services Expenditures</i>	574 237 875,37	671 932 492,88
2.3 Belanja Modal/ <i>Capital Expenditure</i>	439 492 642,23	381 032 480,31
3. Pembiayaan Daerah	283 680 769,29	252 597 171,18
Jumlah/<i>Total</i>	2 781 234 687,64	2 869 406 312,69

Catatan/*Note*: ...Sumber/*Source*: Badan Pengelolaan Keuangan dan Aset Daerah Kabupaten Pati/ *Department of Income, Management of Regional Finance and Asset of Pati Regency*

<https://patikab.bps.go.id>

PENDUDUK DAN KETENAGAKERJAAN
POPULATION AND EMPLOYMENT

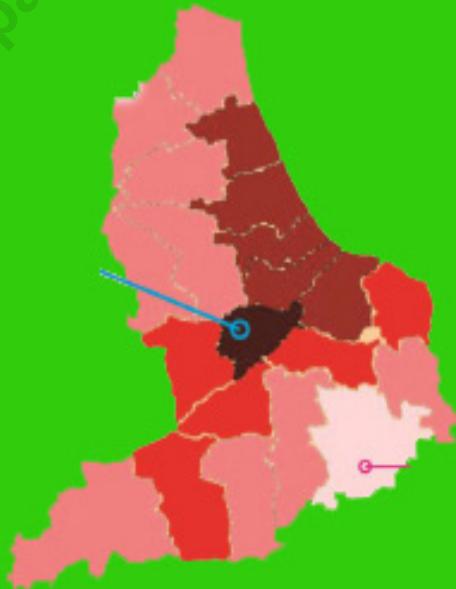
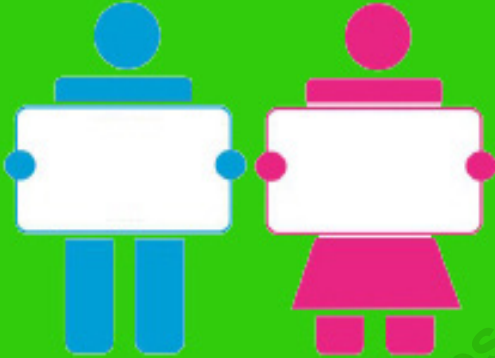

<https://patih.com.go.id>

PENJELASAN TEKNIS

TECHNICAL NOTES

1. Sumber utama data kependudukan adalah Sensus Penduduk yang dilaksanakan setiap sepuluh tahun sekali. Sensus Penduduk telah dilaksanakan sebanyak enam kali sejak Indonesia merdeka yaitu tahun 1961, 1971, 1980, 1990, 2000 dan 2010.
2. Penduduk Kabupaten Pati adalah semua orang yang berdomisili di wilayah Kabupaten Pati.
3. Rata-rata pertumbuhan penduduk adalah angka yang menunjukkan tingkat pertambahan penduduk per tahun dalam jangka waktu tertentu.
4. Kepadatan penduduk adalah banyaknya penduduk per kilometer persegi.
5. Sumber utama data ketenagakerjaan adalah Survei Angkatan Kerja Nasional (Sakernas).
6. Penduduk Usia Kerja adalah penduduk yang berumur 15 tahun ke atas.
7. Angkatan Kerja adalah Penduduk usia kerja (15 tahun dan lebih) yang bekerja, atau punya pekerjaan namun sementara tidak bekerja dan pengangguran.
8. Bekerja adalah melakukan pekerjaan dengan maksud memperoleh atau membantu memperoleh pendapatan atau keuntungan dan lamanya bekerja paling sedikit 1 jam secara terus-

1. *The main source of demographic data is Population Census, which is conducted every ten years. Population Census has been conducted six times since Indonesia's Independence: 1961, 1971, 1980, 1990, 2000 and 2010 (on May).*
2. *Population of Pati Regency are all residents of the entire territory of Pati Regency.*
3. *Average growth of population is the annual population growth rate over a certain period.*
4. *Population density is the number of people per square kilometers.*
5. *The main source of employment data is National Labour Force Survey (Sakernas).*
6. *Working Age Population is population aged 15 years and over.*
7. *Labor Force are people aged 15 years old and over who, in the previous week, were working, temporarily absent from work but having jobs, and those who did not have job and were looking for work.*
8. *The concept of working means activity intended to earn income by doing work or helping to do work at least one hour continuously during the reference week (including unpaid family worker/s for any economic activity).*
9. *Total working hours is the total hours spent by an employee to perform all jobs (excluding the time used for other activities which are*

- menerus dalam seminggu yang lalu (termasuk pekerja keluarga tanpa upah yang membantu dalam suatu usaha/kegiatan ekonomi).
9. Jumlah jam kerja seluruhnya adalah jumlah jam kerja yang digunakan untuk bekerja (tidak termasuk jam kerja istirahat resmi dan jam kerja yang digunakan untuk hal-hal di luar pekerjaan).
 10. Status pekerjaan adalah kedudukan seseorang dalam unit usaha/ kegiatan dalam melakukan pekerjaan.
 11. Lapangan usaha adalah bidang kegiatan dari pekerjaan/tempat bekerja dimana seseorang bekerja. Klasifikasi lapangan usaha mengikuti Klasifikasi Baku Lapangan Usaha Indonesia (KBLI).
not classified as work).
10. *Employment status is the status of a person a his place of work or establishment where he was employed.*
 11. *Industry is field of a person's activity or establihment. The classification of industries follows the Indonesia Standard Industrial Classification (ISIC).*

<https://patikab.bps.go.id>

Gambar 3.1 Jumlah Penduduk Menurut Kecamatan, 2010 dan 2019
Figures 3.1 Population by Subdistrict, 2010 and 2019

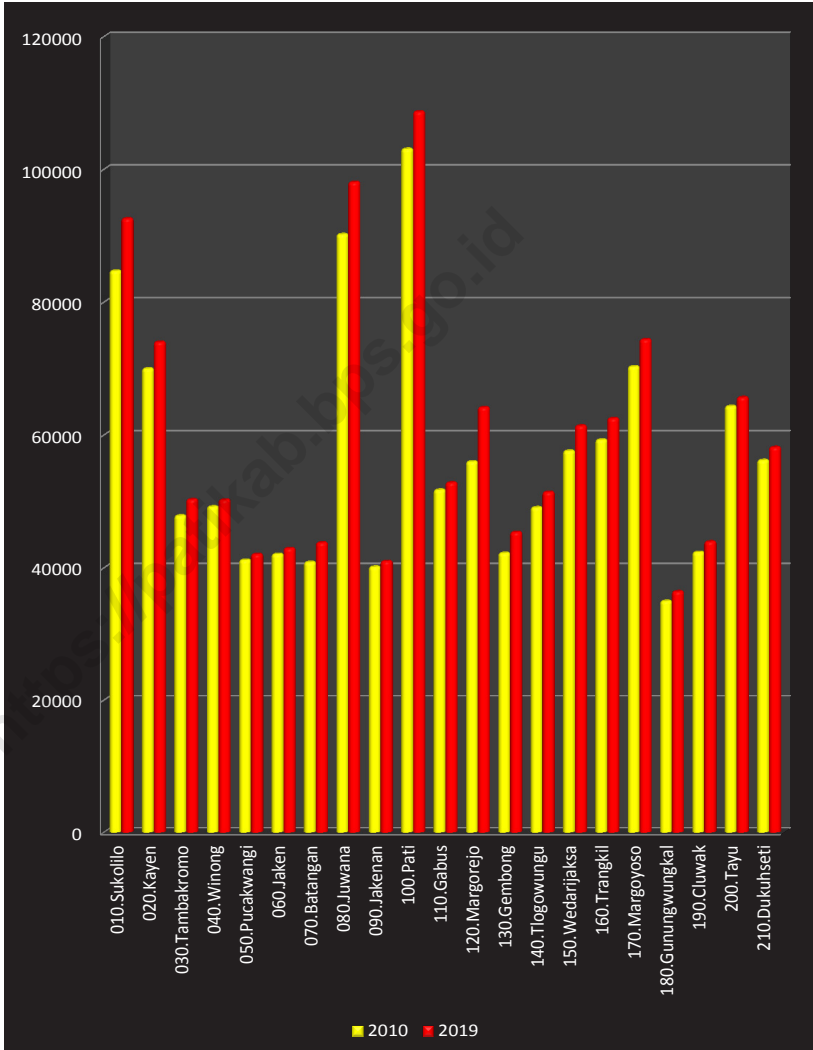

Gambar 3.2
Figures

Jumlah Penduduk Berumur 15 Tahun Keatas Menurut Jenis Kegiatan Selama Seminggu yang Lalu dan Jenis Kelamin di Kabupaten Pati, 2019
Population Aged 15 Years and Over by Type of Activity During The Previous Week and Sex in Pati Regency, 2019

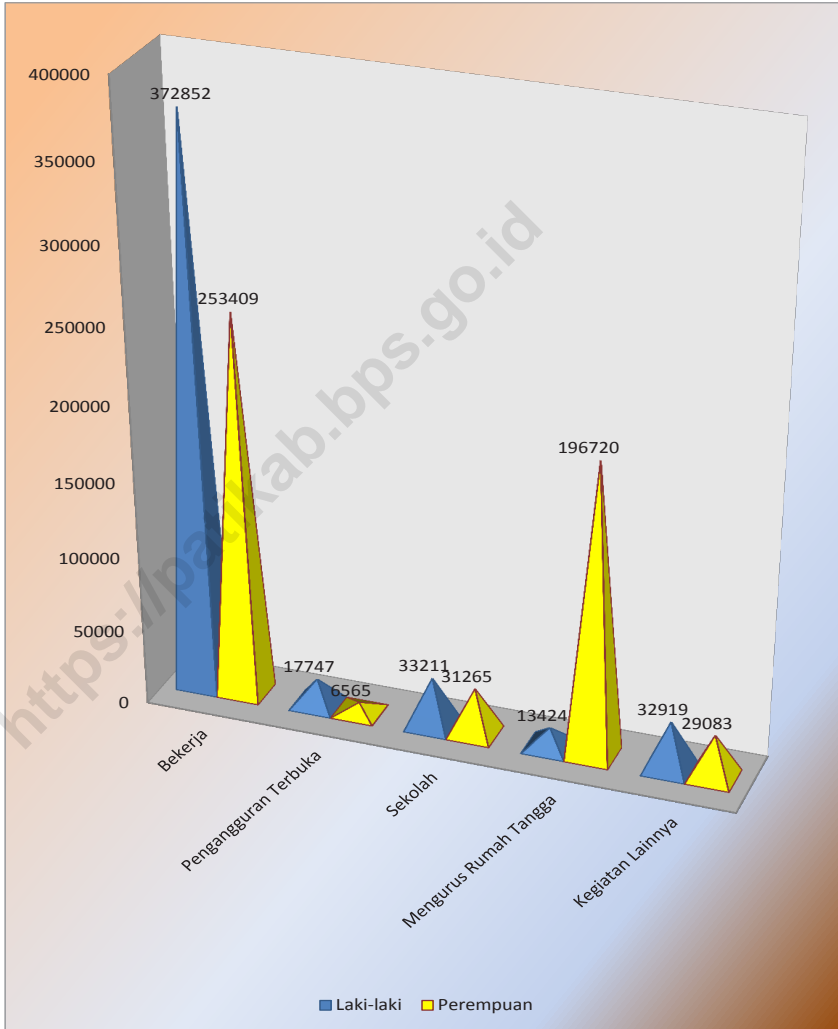

3.1 PENDUDUK POPULATION

Tabel 3.1.1 Penduduk, Laju Pertumbuhan Penduduk, Distribusi Persentase Penduduk, Kepadatan Penduduk, Rasio Jenis Kelamin Penduduk Menurut Kecamatan, 2000, 2010 dan 2019
Population, Population Growth Rate, Percentage Distribution of Population, Population Density, and Population Sex Ratio by Subdistrict, 2000, 2010 and 2019

Kecamatan Subdistrict	Penduduk (ribu) Population (thousand)		
	2000	2010	2019
(1)	(2)	(3)	(4)
010. Sukolilo	77 452	84 703	92 568
020. Kayen	66 505	69 982	73 989
030. Tambakromo	45 782	47 849	50 274
040. Winong	53 114	49 201	50 231
050. Pucakwangi	43 286	41 170	42 030
060. Jaken	42 449	42 052	42 929
070. Batangan	38 227	40 847	43 770
080. Juwana	82 947	90 203	98 051
090. Jakenan	42 075	40 144	40 983
100. Pati	98 204	103 060	108 669
110. Gabus	52 253	51 732	52 813
120. Margorejo	48 422	55 982	64 137
130. Gembong	39 360	42 210	45 351
140. Tlogowungu	47 187	49 088	51 388
150. Wedarijaksa	54 206	57 594	61 386
160. Trangkil	56,496	59 266	62 492
170. Margoyoso	66 739	70 288	74 378
180. Gunungwungkal	33 819	34 969	36 410
190. Cluwak	41 116	42 345	43 933
200. Tayu	64 168	64 318	65 659
210. Dukuhseti	54 736	56 199	58 149
Kabupaten Pati	1 148 543	1 193 202	1 259 590

Lanjutan Tabel/*Continued Table* 3.1.1

Kecamatan Subdistrict	Laju Pertumbuhan Penduduk per Tahun Annual Population Growth Rate (%)	
	2000-2010	2010-2019
(1)	(5)	(6)
010. Sukolilo	0,91	0,89
020. Kayen	0,55	0,51
030. Tambakromo	0,47	0,45
040. Winong	0,15	0,13
050. Pucakwangi	0,15	0,13
060. Jaken	0,16	0,12
070. Batangan	0,69	0,66
080. Juwana	0,85	0,82
090. Jakenan	0,16	0,12
100. Pati	0,51	0,49
110. Gabus	0,15	0,13
120. Margorejo	1,45	1,42
130. Gembong	0,72	0,69
140. Tlogowungu	0,43	0,40
150. Wedarijaksa	0,63	0,60
160. Trangkil	0,51	0,49
170. Margoyoso	0,55	0,52
180. Gunungwungkal	0,37	0,34
190. Cluwak	0,33	0,30
200. Tayu	0,15	0,12
210. Dukuhseti	0,30	0,27
Kabupaten Pati	0,53	0,50

Lanjutan Tabel/Continued Table 3.1.1

Kecamatan Subdistrict	Persentase Penduduk Percentage of Total Population	
	2010	2019
(1)	(7)	(8)
010. Sukolilo	7,10	7,35
020. Kayen	5,87	5,87
030. Tambakromo	4,01	3,99
040. Winong	4,12	3,99
050. Pucakwangi	3,45	3,34
060. Jaken	3,52	3,41
070. Batangan	3,42	3,47
080. Juwana	7,56	7,78
090. Jakenan	3,36	3,25
100. Pati	8,64	8,63
110. Gabus	4,34	4,19
120. Margorejo	4,69	5,09
130. Gembong	3,54	3,60
140. Tlogowungu	4,11	4,08
150. Wedarijaksa	4,83	4,87
160. Trangkil	4,97	4,96
170. Margoyoso	5,89	5,90
180. Gunungwungkal	2,93	2,89
190. Cluwak	3,55	3,49
200. Tayu	5,39	5,21
210. Dukuhseti	4,71	4,62
Kabupaten Pati	100,00	100,00

Lanjutan Tabel/Continued Table 3.1.1

Kecamatan Subdistrict	Kepadatan Penduduk per km ² Population Density per sq.km	
	2010	2019
(1)	(9)	(10)
010. Sukolilo	533,60	583,14
020. Kayen	728,75	770,48
030. Tambakromo	660,26	693,72
040. Winong	492,31	502,61
050. Pucakwangi	335,18	342,18
060. Jaken	613,72	626,52
070. Batangan	806,30	864,00
080. Juwana	1 612,78	1 753,10
090. Jakenan	756,86	772,68
100. Pati	2 425,51	2 557,52
110. Gabus	931,94	951,41
120. Margorejo	905,71	1 037,65
130. Gembong	627,19	673,86
140. Tlogowungu	519,67	544,02
150. Wedarijaksa	1 409,54	1 502,35
160. Trangkil	1 383,43	1 458,73
170. Margoyoso	1 172,25	1 240,46
180. Gunungwungkal	565,84	589,16
190. Cluwak	610,95	633,86
200. Tayu	1 351,22	1 379,39
210. Dukuhseti	688,80	712,70
Kabupaten Pati	793,52	837,67

Lanjutan Tabel/*Continued Table 3.1.1*

Kabupaten/Kota Regency/Municipality	Rasio Jenis Kelamin Population Sex Ratio	
	2010	2019
(1)	(11)	(12)
010. Sukolilo	97,33	96,5
020. Kayen	92,14	91,6
030. Tambakromo	92,73	92,6
040. Winong	79,22	78,6
050. Pucakwangi	88,54	88,6
060. Jaken	93,18	92,6
070. Batangan	97,18	96,5
080. Juwana	97,89	97,5
090. Jakenan	86,87	86,6
100. Pati	93,34	92,6
110. Gabus	87,28	86,6
120. Margorejo	93,40	92,6
130. Gembong	99,78	99,5
140. Tlogowungu	96,25	95,5
150. Wedarijaksa	96,42	95,5
160. Trangkil	95,54	95,6
170. Margoyoso	97,89	97,5
180. Gunungwungkal	101,00	100,5
190. Cluwak	95,99	95,5
200. Tayu	97,64	97,5
210. Dukuhseti	98,79	98,5
Kabupaten Pati	94,33	93,9

Catatan/*Note:*

Sumber/*Source:* BPS, Sensus Penduduk (SP) 2010 dan Proyeksi Penduduk Indonesia 2015–2045/*BPS-Statistics Indonesia, 2010 Population Census and Indonesia Population Projection 2015–2045*

3.2 KETENAGAKERJAAN EMPLOYMENT

Tabel 3.2.1 Jumlah Penduduk Berumur 15 Tahun Keatas Menurut Jenis Kegiatan Selama Seminggu yang Lalu dan Jenis Kelamin di Kabupaten Pati, 2019
Population Aged 15 Years and Over by Type of Activity During The Previous Week and Sex in Pati Regency, 2019

Kegiatan Utama <i>Main Activity</i>	Jenis Kelamin/Sex		
	Laki-Laki <i>Male</i>	Perempuan <i>Female</i>	Jumlah <i>Total</i>
(1)	(2)	(3)	(4)
Angkatan Kerja <i>Economically Active</i>	390 599	259 974	650 573
Bekerja/ <i>Working</i>	372 852	253 409	626 261
Pengangguran Terbuka <i>Unemployment</i>	17 747	6 565	24 312
Bukan Angkatan Kerja <i>Economically Inactive</i>	79 554	257 068	336 622
Sekolah/ <i>Attending School</i>	33 211	31 265	64 476
Mengurus Rumah Tangga <i>Housekeeping</i>	13 424	196 720	210 144
Lainnya/ <i>Others</i>	32 919	29 083	62 002
Jumlah/Total	470 153	517 042	987 195
<i>Tingkat Kesempatan Kerja (TKK)</i>	95.46	97.47	96.26
<i>Tingkat Partisipasi Angkatan Kerja (TPAK)</i>	83.08	50.28	65.90
<i>Tingkat Pengangguran Terbuka (TPT)</i>	4.54	2.53	3.74

Catatan/Note:

Sumber/Source: BPS, Survei Angkatan Kerja Nasional (Sakernas) Agustus/BPS-Statistics Indonesia, August National Labor Force Survey

Tabel
Table 3.2.2

Penduduk Berumur 15 Tahun ke Atas Menurut Pendidikan Tertinggi yang Ditamatkan dan Jenis Kegiatan Selama Seminggu yang Lalu di Kabupaten Pati, 2019
Population 15 Years of Age and Over by Educational Attainment and Type of Activity During the Previous Week in Pati Regency, 2019

Pendidikan Tertinggi yang Ditamatkan ¹ <i>Educational Attainment¹</i>	Angkatan Kerja/Economically Active			Persentase Bekerja terhadap Angkatan Kerja <i>Percentage of Working to Economically Active</i>
	Bekerja <i>Working</i>	Pengangguran ² <i>Unemployment²</i>	Jumlah Angkatan Kerja <i>Total of Economically Active</i>	
(1)	(2)	(3)	(4)	(5)
<= SD	297 673	4 323	301 996	98.57
SMP/Sederajat	111 039	3 449	114 488	96.99
SMA/Sederajat	173 332	12 787	186 119	93.13
Perguruan Tinggi	44 217	3 753	47 970	92.18
Universitas				
Jumlah/Total	626 261	24 312	650 573	96.26

Lanjutan Tabel/*Continued Table 3.2.2*

Pendidikan Tertinggi yang Ditamatkan¹ <i>Educational Attainment¹</i>	Bukan Angkatan Kerja <i>Not Economically Active</i>	Jumlah Total	Persentase Angkatan Kerja terhadap Penduduk Usia Kerja <i>Percentage of Economically Active to Working Age Population</i>
(1)	(6)	(7)	(8)
<= SD	166 195		64.50
SMP/Sederajat	97 296		54.06
SMA/Sederajat	64 684		74.21
Perguruan Tinggi	8 447		85.03
Jumlah/Total	336 622		65.90

Catatan/Note:

- ² 1. Mencari pekerjaan/*Looking for work*
2. Mempersiapkan usaha/*Establishing a new business/firm*
3. Merasa tidak mungkin mendapat pekerjaan/*Hopeless of job*
4. Sudah punya pekerjaan tetapi belum mulai bekerja/*Have a job in future start*

Sumber/Source: BPS, Survei Angkatan Kerja Nasional (Sakernas) Agustus/BPS-Statistics Indonesia, August National Labor Force Survey

Tabel
Table 3.2.3

Penduduk Berumur 15 Tahun Ke Atas yang Bekerja Selama Seminggu yang Lalu Menurut Status Pekerjaan Utama dan Jenis Kelamin di Kabupaten Pati, 2019
Population 15 Years of Age and Over who Worked During The Previous Week by Main Employment Status and Sex in Pati Regency, 2019

Status Pekerjaan Utama Main Employment Status	Laki-Laki Male	Perempuan Female	Jumlah Total
(1)	(2)	(3)	(4)
Berusaha sendiri <i>Own account worker</i>	50 135	49 703	99 838
Berusaha dibantu buruh tidak tetap/buruh tidak dibayar <i>Employer assisted by temporary worker/unpaid worker</i>	67 120	35 243	102 363
Berusaha dibantu buruh tetap/buruh dibayar <i>Employer assisted by permanent worker/paid worker</i>	13 521	6 264	19 785
Buruh/Karyawan/Pegawai/ <i>Employee</i>	136 681	95 469	232 150
Pekerja bebas <i>Casual worker</i>	34 437	15 459	49 896
Pekerja keluarga/tak dibayar <i>Family worker/unpaid worker</i>	54 647	15 157	69 804
Jumlah/Total	356 541	217 295	573 836

Catatan/Note: ...

Sumber/Source: BPS, Survei Angkatan Kerja Nasional (Sakernas) Agustus/BPS-Statistics Indonesia, August National Labor Force Survey

bab
Chapter

04

SOSIAL DAN KESEJAHTERAAN RAKYAT

SOCIAL AND WELFARE

<https://patikab.bps.go.id>

PENJELASAN TEKNIS

1. Sumber utama data kependudukan adalah Sensus Penduduk yang dilaksanakan setiap sepuluh tahun sekali. Sensus Penduduk telah dilaksanakan sebanyak enam kali sejak Indonesia merdeka yaitu tahun 1961, 1971, 1980, 1990, 2000 dan 2010.
2. Penduduk Kabupaten Pati adalah semua orang yang berdomisili di wilayah Kabupaten Pati.
3. Rata-rata pertumbuhan penduduk adalah angka yang menunjukkan tingkat pertambahan penduduk per tahun dalam jangka waktu tertentu.
4. Kepadatan penduduk adalah banyaknya penduduk per kilometer persegi.
5. Sumber utama data ketenagakerjaan adalah Survei Angkatan Kerja Nasional (Sakernas).
6. Penduduk Usia Kerja adalah penduduk yang berumur 15 tahun ke atas.
7. Angkatan Kerja adalah Penduduk usia kerja (15 tahun dan lebih) yang bekerja, atau punya pekerjaan namun sementara tidak bekerja dan pengangguran.
8. Bekerja adalah melakukan pekerjaan dengan maksud memperoleh atau membantu memperoleh pendapatan atau keuntungan dan lamanya bekerja paling sedikit 1 jam secara terus-

TECHNICAL NOTES

1. *The main source of demographic data is Population Census, which is conducted every ten years. Population Census has been conducted six times since Indonesia's Independence: 1961, 1971, 1980, 1990, 2000 and 2010 (on May).*
2. *Population of Pati Regency are all residents of the entire territory of Pati Regency.*
3. *Average growth of population is the annual population growth rate over a certain period.*
4. *Population density is the number of people per square kilometers.*
5. *The main source of employment data is National Labour Force Survey (Sakernas).*
6. *Working Age Population is population aged 15 years and over.*
7. *Labor Force are people aged 15 years old and over who, in the previous week, were working, temporarily absent from work but having jobs, and those who did not have job and were looking for work.*
8. *The concept of working means activity intended to earn income by doing work or helping to do work at least one hour continuously during the reference week (including*

- menerus dalam seminggu yang lalu (termasuk pekerja keluarga tanpa upah yang membantu dalam suatu usaha/kegiatan ekonomi).
9. Jumlah jam kerja seluruhnya adalah jumlah jam kerja yang digunakan untuk bekerja (tidak termasuk jam kerja istirahat resmi dan jam kerja yang digunakan untuk hal-hal di luar pekerjaan).
 10. Status pekerjaan adalah kedudukan seseorang dalam unit usaha/ kegiatan dalam melakukan pekerjaan.
 11. Lapangan usaha adalah bidang kegiatan dari pekerjaan/tempat bekerja dimana seseorang bekerja. Klasifikasi lapangan usaha mengikuti Klasifikasi Baku Lapangan Usaha Indonesia (KBLI).
9. *unpaid family worker/s for any economic activity).*
 9. *Total working hours is the total hours spent by an employee to perform all jobs (excluding the time used for other activities which are not classified as work).*
 10. *Employment status is the status of a person a his place of work or establishment where he was employed.*
 11. *Industry is field of a person's activity or establihment. The classification of industries follows the Indonesia Standard Industrial Classification (ISIC).*

<https://patikab.bps.go.id>

4.1 PENDIDIKAN EDUCATION

Tabel
Table 4.1.1

Jumlah Sekolah, Guru, dan Murid Taman Kanak-Kanak (TK) di Bawah Kementerian Pendidikan dan Kebudayaan Menurut Kecamatan, 2018/2019 dan 2019/2020
Number of Schools, Teachers, and Pupils in Kindergarten Under The Ministry of Education and Culture by Subdistrict, 2018/2019 and 2019/2020

Kecamatan Subdistrict	Sekolah/Schools					
	Negeri Public		Swasta Private		Jumlah Total	
	2018/2019	2019/2020	2018/2019	2019/2020	2018/2019	2019/2020
(1)	(2)	(3)	(4)	(5)	(6)	(7)
010. Sukolilo	0	0	24	24	24	24
020. Kayen	0	0	23	25	23	25
030. Tambakromo	0	0	25	25	25	25
040. Winong	0	0	34	33	34	33
050. Pucakwangi	0	0	22	22	22	22
060. Jaken	0	0	17	18	17	18
070. Batangan	0	0	19	19	19	19
080. Juwana	0	0	41	44	41	44
090. Jakenan	0	0	27	28	27	28
100. Pati	1	1	51	51	52	52
110. Gabus	1	1	27	26	28	27
120. Margorejo	0	0	25	28	25	28
130. Gembong	0	0	15	15	15	15
140. Tlogowungu	0	0	17	20	17	20
150. Wedarijaksa	0	0	18	20	18	20
160. Trangkil	0	0	16	16	16	16
170. Margoyoso	0	0	30	32	30	32
180. Gunungwungkal	0	0	18	18	18	18
190. Cluwak	0	0	22	22	22	22
200. Tayu	0	0	29	29	29	29
210. Dukuhseti	1	1	17	18	18	19
Kabupaten Pati	3	3	517	533	520	536

Lanjutan Tabel/*Continued Table 4.1.1*

Kecamatan Subdistrict	Guru ¹ /Teachers ¹					
	Negeri Public		Swasta Private		Jumlah Total	
	2018/2019	2019/2020	2018/2019	2019/2020	2018/ 2019	2019/2020
(1)	(8)	(9)	(10)	(11)	(12)	(13)
010. Sukolilo	0	0	104	97	104	97
020. Kayen	0	0	103	91	103	91
030. Tambakromo	0	0	92	92	92	92
040. Winong	0	0	89	80	89	80
050. Pucakwangi	0	0	67	65	67	65
060. Jaken	0	0	61	63	61	63
070. Batangan	0	0	65	65	65	65
080. Juwana	0	0	208	205	208	205
090. Jakenan	0	0	78	72	78	72
100. Pati	10	13	272	266	282	279
110. Gabus	7	9	92	90	99	99
120. Margorejo	0	0	117	117	117	117
130. Gembong	0	0	52	49	52	49
140. Tlogowungu	0	0	69	70	69	70
150. Wedarijaksa	0	0	81	78	81	78
160. Trangkil	0	0	73	70	73	70
170. Margoyoso	0	0	173	157	173	157
180. Gunungwungkal	0	0	61	54	61	54
190. Cluwak	0	0	71	71	71	71
200. Tayu	0	0	127	126	127	126
210. Dukuhseti	5	6	72	69	77	75
Kabupaten Pati	22	28	2 127	2 047	2 149	2 075

Lanjutan Tabel/Continued Table 4.1.1

Kecamatan Subdistrict	Murid/Students					
	Negeri Public		Swasta Private		Jumlah Total	
	2018/2019	2019/2020	2018/2019	2019/2020	2018/2019	2019/2020
(1)	(14)	(15)	(16)	(17)	(18)	(19)
010. Sukolilo	0	0	1252	1 269	1 252	1 269
020. Kayen	0	0	729	920	729	920
030. Tambakromo	0	0	330	1 040	330	1 040
040. Winong	0	0	922	973	922	973
050. Pucakwangi	0	0	596	607	596	607
060. Jaken	0	0	600	599	600	599
070. Batangan	0	0	708	712	708	712
080. Juwana	0	0	2 228	2 299	2 228	2 299
090. Jakenan	0	0	723	788	723	788
100. Pati	129	129	2 965	2 968	2 965	3 097
110. Gabus	100	101	1 148	1 148	1 248	1 249
120. Margorejo	0	0	970	1 249	970	1 249
130. Gembong	0	0	551	562	551	562
140. Tlogowungu	0	0	740	762	740	762
150. Wedarijaksa	0	0	801	1 018	801	1 018
160. Trangkil	0	0	954	956	954	956
170. Margoyoso	0	0	1 716	1 711	1 716	1 711
180. Gunungwungkal	0	0	272	509	272	509
190. Cluwak	0	0	715	739	715	739
200. Tayu	0	0	1 302	1 273	1 302	1 273
210. Dukuhseti	60	61	971	993	1 031	1 054
Kabupaten Pati	289	291	21 064	23 095	21 353	23 386

Catatan/Note: ¹ Jumlah guru termasuk kepala sekolah dan guru/The total of teachers including headmaster and teacher

Sumber/Source: Kementerian Pendidikan dan Kebudayaan, Data Semester Ganjil/Ministry of Educations and Culture, Odd Semester Data

Tabel
Table 4.1.2

**Jumlah Sekolah, Guru, dan Murid Raudatul Athfal (RA)
di Bawah Kementerian Agama Menurut Kecamatan,
2018/2019 dan 2019/2020**
*Number of Schools, Teachers, and Pupils in Raudatul Athfal
(RA) Under The Ministry of Religious Affairs by Subdistrict,
2018/2019 and 2019/2020*

Kecamatan Subdistrict	Sekolah/Schools		Guru/Teachers		Siswa/Pupils	
	2018/2019	2019/2020	2018/2019	2019/2020	2018/2019	2019/2020
(1)	(2)	(3)	(4)	(5)	(6)	(7)
010. Sukolilo	12	12	554	48	41	543
020. Kayen	18	18	885	70	61	851
030. Tambakromo	2	2	75	5	5	76
040. Winong	11	11	618	44	47	563
050. Pucukwangi	13	13	519	44	37	584
060. Jaken	9	9	414	29	29	342
070. Batangan	6	6	515	34	30	437
080. Juwana	3	3	565	28	27	286
090. Jakenan	8	8	344	31	27	378
100. Pati	2	2	63	5	7	67
110. Gabus	7	7	416	33	25	467
120. Margorejo	5	5	319	31	27	235
130. Gembong	11	11	379	43	35	383
140. Tlogowungu	12	12	521	51	49	505
150. Wedarijaksa	8	8	589	50	49	569
160. Trangkil	14	14	882	77	68	904
170. Margoyoso	15	15	630	72	59	651
180. Gunungwungkal	14	14	392	54	49	446
190. Cluwak	17	17	539	58	61	545
200. Tayu	18	18	1 255	108	108	1 183
210. Dukuhseti	17	17	771	72	79	877
Kabupaten Pati	222	222	11 245	987	920	10 892

Tabel
Table 4.1.3

**Jumlah Sekolah, Guru, dan Murid Sekolah Dasar (SD)
di Bawah Kementerian Pendidikan dan Kebudayaan
Menurut Kecamatan, 2018/2019 dan 2019/2020**
*Number of Schools, Teachers, and Pupils in Primary Schools
Under The Ministry of Education and Culture by Subdistrict,
2018/2019 and 2019/2020*

Kecamatan Subdistrict	Sekolah/Schools					
	Negeri Public		Swasta Private		Jumlah Total	
	2018/2019	2019/2020	2018/2019	2019/2020	2018/2019	2019/2020
(1)	(2)	(3)	(4)	(5)	(6)	(7)
010. Sukolilo	38	38	2	2	40	40
020. Kayen	38	38	0	0	38	38
030. Tambakromo	32	32	0	0	32	32
040. Winong	40	40	0	0	40	40
050. Pucakwangi	27	27	0	0	27	27
060. Jaken	26	26	0	0	26	26
070. Batangan	23	23	0	0	23	23
080. Juwana	40	40	5	5	45	45
090. Jakenan	27	27	0	0	27	27
100. Pati	51	51	10	10	61	61
110. Gabus	36	36	1	1	37	37
120. Margorejo	29	29	1	1	30	30
130. Gembong	23	23	0	0	23	23
140. Tlogowungu	30	30	1	1	31	31
150. Wedarijaksa	27	27	0	0	27	27
160. Trangkil	28	28	1	1	29	29
170. Margoyoso	30	30	3	3	33	33
180. Gunungwungkal	21	21	0	0	21	21
190. Cluwak	28	28	0	0	28	28
200. Tayu	28	28	8	8	36	36
210. Dukuhseti	25	25	1	1	26	26
Kabupaten Pati	647	647	33	33	680	680

Lanjutan Tabel/*Continued Table* 4.1.3

Kecamatan Subdistrict	Guru ¹ /Teachers ¹					
	Negeri Public		Swasta Private		Jumlah Total	
	2018/2019	2019/2020	2018/2019	2019/2020	2018/ 2019	2019/2020
(1)	(8)	(9)	(10)	(11)	(12)	(13)
010. Sukolilo	405	355	10	15	415	370
020. Kayen	359	327	0	0	359	327
030. Tambakromo	353	308	0	0	353	308
040. Winong	399	354	0	0	399	354
050. Pucakwangi	285	265	0	0	285	265
060. Jaken	259	222	0	0	259	222
070. Batangan	243	210	0	0	243	210
080. Juwana	460	397	91	72	551	469
090. Jakenan	217	236	0	0	217	236
100. Pati	545	481	137	117	682	598
110. Gabus	361	315	23	13	384	328
120. Margorejo	285	260	47	42	332	302
130. Gembong	238	210	0	0	238	210
140. Tlogowungu	268	232	10	11	278	243
150. Wedarijaksa	284	238	0	0	284	238
160. Trangkil	254	242	16	13	270	255
170. Margoyoso	315	269	40	22	355	291
180. Gunungwungkal	214	171	0	0	214	171
190. Cluwak	285	249	0	0	285	249
200. Tayu	296	243	88	69	384	312
210. Dukuhseti	247	216	10	9	257	225
Kabupaten Pati	6 572	5 800	472	383	7 004	6 183

Lanjutan Tabel/Continued Table 4.1.3

Kecamatan Subdistrict	Murid/Students					
	Negeri Public		Swasta Private		Jumlah Total	
	2018/2019	2019/2020	2018/2019	2019/2020	2018/2019	2019/2020
(1)	(14)	(15)	(16)	(17)	(18)	(19)
010. Sukolilo	5 651	5 665	192	190	5 843	5 855
020. Kayen	4 430	4 592	0	0	4 430	4 592
030. Tambakromo	4 133	4 173	0	0	4 133	4 173
040. Winong	4 068	4 125	0	0	4 068	4 125
050. Pucakwangi	2 536	2 568	0	0	2 536	2 568
060. Jaken	2 958	2 965	0	0	2 958	2 965
070. Batangan	2 945	2 964	0	0	2 945	2 964
080. Juwana	7 279	7 389	1 102	1 111	8 381	8 500
090. Jakenan	2 531	3 009	0	0	2 531	3 009
100. Pati	8 740	8 841	1 789	1 798	10 529	10 639
110. Gabus	4 724	4 742	266	267	4 990	5 009
120. Margorejo	4 201	4 237	578	582	4 779	4 819
130. Gembong	2 299	2 314	0	0	2 299	2 314
140. Tlogowungu	2 865	2 872	201	201	3 066	3 073
150. Wedarijaksa	4 449	4 508	0	0	4 449	4 508
160. Trangkil	4 546	4 537	222	228	4 768	4 765
170. Margoyoso	3 987	4 003	277	278	4 264	4 281
180. Gunungwungkal	1 761	1 774	0	0	1 761	1 774
190. Cluwak	2 266	2 293	0	0	2 266	2 293
200. Tayu	3 523	3 513	976	993	4 499	4 506
210. Dukuhseti	2 720	2 748	150	151	2 870	2 899
Kabupaten Pati	82 612	83 832	5 753	5 799	88 365	89 631

Catatan/Note: ¹ Jumlah guru termasuk kepala sekolah dan guru/The total of teachers including headmaster and teacher

Sumber/Source: Kementerian Pendidikan dan Kebudayaan, Data Semester Ganjil/Ministry of Educations and Culture, Odd Semester Data

Tabel
Table 4.1.4

Jumlah Sekolah, Guru, dan Murid Madrasah Ibtidaiyah (MI) di Bawah Kementerian Agama Menurut Kecamatan Menurut Kecamatan, 2018/2019 dan 2019/2020
Number of Schools, Teachers, and Pupils in Madrasah Ibtidaiyah (MI) Under The Ministry of Religious Affairs by Subdistrict, 2018/2019 and 2019/2020

Kecamatan Subdistrict	Sekolah/Schools					
	Negeri Public		Swasta Private		Jumlah Total	
	2018/2019	2019/2020	2018/2019	2019/2020	2018/2019	2019/2020
(1)	(2)	(3)	(4)	(5)	(6)	(7)
010. Sukolilo	0	0	16	16	16	16
020. Kayen	1	1	14	15	15	16
030. Tambakromo	0	0	2	2	2	2
040. Winong	0	0	11	11	11	11
050. Pucakwangi	0	0	11	11	11	11
060. Jaken	0	0	5	5	5	5
070. Batangan	0	0	5	5	5	5
080. Juwana	0	0	4	5	4	5
090. Jakenan	0	0	6	6	6	6
100. Pati	0	0	4	4	4	4
110. Gabus	0	0	3	3	3	3
120. Margorejo	0	0	3	4	3	4
130. Gembong	0	0	18	18	18	18
140. Tlogowungu	0	0	14	14	14	14
150. Wedarijaksa	0	0	7	6	7	6
160. Trangkil	0	0	9	9	9	9
170. Margoyoso	0	0	20	20	20	20
180. Gunungwungkal	0	0	11	10	11	10
190. Cluwak	0	0	12	12	12	12
200. Tayu	0	0	14	14	14	14
210. Dukuhseti	1	1	19	19	20	20
Kabupaten Pati	2	2	208	209	210	211

Lanjutan Tabel/Continued Table 4.1.4

Kecamatan Subdistrict	Guru ¹ /Teachers ¹					
	Negeri Public		Swasta Private		Jumlah Total	
	2018/2019	2019/2020	2018/2019	2019/2020	2018/ 2019	2019/2020
(1)	(8)	(9)	(10)	(11)	(12)	(13)
010. Sukolilo	0	0	167	162	167	162
020. Kayen	21	20	188	160	209	180
030. Tambakromo	0	0	18	20	18	20
040. Winong	0	0	132	117	132	117
050. Pucakwangi	0	0	104	108	104	108
060. Jaken	0	0	41	38	41	38
070. Batangan	0	0	57	51	57	51
080. Juwana	0	0	58	68	58	68
090. Jakenan	0	0	72	66	72	66
100. Pati	0	0	30	29	30	29
110. Gabus	0	0	33	32	33	32
120. Margorejo	0	0	25	40	25	40
130. Gembong	0	0	188	183	188	183
140. Tlogowungu	0	0	154	150	154	150
150. Wedarijaksa	0	0	80	63	80	63
160. Trangkil	0	0	106	108	106	108
170. Margoyoso	0	0	215	203	215	203
180. Gunungwungkal	0	0	114	96	114	96
190. Cluwak	0	0	119	121	119	121
200. Tayu	0	0	160	141	160	141
210. Dukuhseti	20	16	209	201	229	217
Kabupaten Pati	41	36	2 270	2 157	2 311	2 193

Lanjutan Tabel/*Continued Table 4.1.4*

Kecamatan Subdistrict	Murid/Students					
	Negeri Public		Swasta Private		Jumlah Total	
	2018/2019	2019/2020	2018/2019	2019/2020	2018/2019	2019/2020
(1)	(14)	(15)	(16)	(17)	(18)	(19)
010. Sukolilo	0	0	2 326	2 170	2 326	2 170
020. Kayen	518	515	2 347	2 296	2 865	2 811
030. Tambakromo	0	0	306	313	306	313
040. Winong	0	0	1 544	1 570	1 544	1 570
050. Pucakwangi	0	0	1 238	1 243	1 238	1 243
060. Jaken	0	0	436	450	436	450
070. Batangan	0	0	870	856	870	856
080. Juwana	0	0	1 124	1 226	1 124	1 226
090. Jakenan	0	0	850	878	850	878
100. Pati	0	0	517	479	517	479
110. Gabus	0	0	452	456	452	456
120. Margorejo	0	0	360	410	360	410
130. Gembong	0	0	2 246	2 085	2 246	2 085
140. Tlogowungu	0	0	1 557	1 565	1 557	1 565
150. Wedarijaksa	0	0	1 017	845	1 017	845
160. Trangkil	0	0	1 343	1 329	1 343	1 329
170. Margoyoso	0	0	2 554	2 506	2 554	2 506
180. Gunungwungkal	0	0	1 156	1 091	1 156	1 091
190. Cluwak	0	0	1 554	1 547	1 554	1 547
200. Tayu	0	0	2 363	2 329	2 363	2 329
210. Dukuhseti	304	303	2 562	2 471	2 866	2 774
Kabupaten Pati	822	818	28 722	28 115	29 544	28 933

Catatan/Note: ...

Sumber/Sources: Kementerian Agama, Data Semester Ganjil/Ministry of Religious Affairs, Odd Semester Data

Tabel
Table 4.1.5**Jumlah Sekolah, Guru, dan Murid Sekolah Menengah Pertama (SMP) di Bawah Kementerian Pendidikan dan Kebudayaan Menurut Kecamatan, 2018/2019 dan 2019/2020****Number of Schools, Teachers, and Pupils in Junior High Schools Under The Ministry of Education and Culture by Subdistrict, 2018/2019 and 2019/2020**

Kecamatan Subdistrict	Sekolah/Schools					
	Negeri Public		Swasta Private		Jumlah Total	
	2018/2019	2019/2020	2018/2019	2019/2020	2018/2019	2019/2020
(1)	(2)	(3)	(4)	(5)	(6)	(7)
010. Sukolilo	5	5	3	3	8	8
020. Kayen	3	3	5	5	8	8
030. Tambakromo	5	5	0	0	5	5
040. Winong	2	2	1	1	3	3
050. Pucakwangi	4	4	0	0	4	4
060. Jaken	3	3	0	0	3	3
070. Batangan	2	2	0	0	2	2
080. Juwana	4	4	3	3	7	7
090. Jakenan	2	2	1	1	3	3
100. Pati	8	8	5	5	13	13
110. Gabus	2	2	1	1	3	3
120. Margorejo	2	2	2	2	4	4
130. Gembong	1	1	1	1	2	2
140. Tlogowungu	2	2	0	1	2	3
150. Wedarijaksa	2	2	2	2	4	4
160. Trangkil	2	2	0	0	2	2
170. Margoyoso	3	3	2	2	5	5
180. Gunungwungkal	2	2	0	0	2	2
190. Cluwak	1	1	1	1	2	2
200. Tayu	2	2	3	3	5	5
210. Dukuhseti	2	2	2	2	4	4
Kabupaten Pati	59	59	32	33	91	92

Lanjutan Tabel/Continued Table 4.1.5

Kecamatan Subdistrict	Guru ¹ /Teachers ¹					
	Negeri Public		Swasta Private		Jumlah Total	
	2018/2019	2019/2020	2018/2019	2019/2020	2018/ 2019	2019/2020
(1)	(8)	(9)	(10)	(11)	(12)	(13)
010. Sukolilo	105	74	46	38	151	112
020. Kayen	59	96	47	49	106	145
030. Tambakromo	116	104	0	0	116	104
040. Winong	89	81	6	3	95	84
050. Pucakwangi	73	63	0	0	73	63
060. Jaken	64	58	0	0	64	58
070. Batangan	69	64	0	0	69	64
080. Juwana	210	186	43	36	253	222
090. Jakenan	99	87	1	9	100	96
100. Pati	353	350	45	44	398	394
110. Gabus	87	76	8	6	95	82
120. Margorejo	78	73	36	26	114	99
130. Gembong	33	30	19	13	52	43
140. Tlogowungu	55	48	0	6	55	54
150. Wedarijaksa	97	84	31	21	128	105
160. Trangkil	77	72	0	0	77	72
170. Margoyoso	87	74	31	27	118	101
180. Gunungwungkal	78	73	0	0	78	73
190. Cluwak	54	43	13	4	67	47
200. Tayu	88	84	9	12	97	96
210. Dukuhseti	35	36	31	25	66	61
Kabupaten Pati	2 006	1 856	366	319	2 372	2 175

Lanjutan Tabel/*Continued Table 4.1.5*

Kecamatan Subdistrict	Murid/Students					
	Negeri Public		Swasta Private		Jumlah Total	
	2018/2019	2019/2020	2018/2019	2019/2020	2018/2019	2019/2020
(1)	(14)	(15)	(16)	(17)	(18)	(19)
010. Sukolilo	1 319	1 117	629	681	1 948	1 798
020. Kayen	764	1 641	209	484	973	2 125
030. Tambakromo	1 319	1 341	0	0	1 319	1 341
040. Winong	1 263	1 277	8	11	1 271	1 288
050. Pucakwangi	746	752	0	0	746	752
060. Jaken	850	852	0	0	850	852
070. Batangan	914	931	0	0	914	931
080. Juwana	2 906	2 907	407	418	3 313	3 325
090. Jakenan	1 322	1 323	39	41	1 361	1 364
100. Pati	5 609	5 644	354	401	5 963	6 045
110. Gabus	1 130	1 135	49	85	1 179	1 220
120. Margorejo	957	962	310	312	1 267	1 274
130. Gembong	384	388	313	320	697	708
140. Tlogowungu	677	684	0	59	677	743
150. Wedarijaksa	1 470	1 473	337	338	1 807	1 811
160. Trangkil	1 176	1 188	0	0	1 176	1 188
170. Margoyoso	1 142	1 147	181	185	1 323	1 332
180. Gunungwungkal	991	1 001	0	0	991	1 001
190. Cluwak	760	763	46	49	806	812
200. Tayu	1 518	1 518	25	84	1 543	1 602
210. Dukuhseti	290	369	264	264	554	633
Kabupaten Pati	27 507	28 413	3 171	3 732	3 0678	32 145

Catatan/Note: ¹ Jumlah guru termasuk kepala sekolah dan guru/The total of teachers including headmaster and teacher

Sumber/Source: Kementerian Pendidikan dan Kebudayaan, Data Semester Ganjil/Ministry of Educations and Culture, Odd Semester Data

Tabel
Table 4.1.6

Jumlah Sekolah, Guru, dan Murid Madrasah Tsanawiyah (MTs) di Bawah Kementerian Agama Menurut Kecamatan, 2018/2019 dan 2019/2020
Number of Schools, Teachers, and Pupils in Madrasah Tsanawiyah (MTs) Under The Ministry of Religious Affairs by Subdistrict, 2018/2019 and 2019/2020

Kecamatan Subdistrict	Sekolah/Schools					
	Negeri Public		Swasta Private		Jumlah Total	
	2018/2019	2019/2020	2018/2019	2019/2020	2018/ 2019	2019/2020
(1)	(2)	(3)	(4)	(5)	(6)	(7)
010. Sukolilo	0	0	4	5	4	5
020. Kayen	0	0	9	9	9	9
030. Tambakromo	0	0	4	4	4	4
040. Winong	1	1	4	4	5	5
050. Pucakwangi	0	0	8	8	8	8
060. Jaken	0	0	2	2	2	2
070. Batangan	0	0	3	3	3	3
080. Juwana	0	0	3	3	3	3
090. Jakenan	0	0	3	3	3	3
100. Pati	0	0	5	5	5	5
110. Gabus	0	0	5	4	5	4
120. Margorejo	0	0	3	3	3	3
130. Gembong	1	1	10	10	11	11
140. Tlogowungu	0	0	10	10	10	10
150. Wedarijaksa	0	0	5	6	5	6
160. Trangkil	0	0	8	8	8	8
170. Margoyoso	1	1	15	15	16	16
180. Gunungwungkal	0	0	5	5	5	5
190. Cluwak	0	0	8	8	8	8
200. Tayu	0	0	10	10	10	10
210. Dukuhseti	0	0	9	9	9	9
Kabupaten Pati	3	3	133	134	136	137

Lanjutan Tabel/Continued Table 4.1.6

Kecamatan Subdistrict	Guru ¹ /Teachers ¹					
	Negeri Public		Swasta Private		Jumlah Total	
	2018/2019	2019/2020	2018/2019	2019/2020	2018/2019	2019/2020
(1)	(8)	(9)	(10)	(11)	(12)	(13)
010. Sukolilo	0	0	77	93	77	93
020. Kayen	0	0	152	160	152	160
030. Tambakromo	0	0	45	57	45	57
040. Winong	72	70	81	68	153	138
050. Pucakwangi	0	0	97	100	97	100
060. Jaken	0	0	12	26	12	26
070. Batangan	0	0	35	35	35	35
080. Juwana	0	0	25	27	25	27
090. Jakenan	0	0	23	48	23	48
100. Pati	0	0	62	66	62	66
110. Gabus	0	0	90	61	90	61
120. Margorejo	0	0	33	35	33	35
130. Gembong	29	28	126	101	155	129
140. Tlogowungu	0	0	111	119	111	119
150. Wedarijaksa	0	0	67	85	67	85
160. Trangkil	0	0	130	138	130	138
170. Margoyoso	33	38	225	236	258	274
180. Gunungwungkal	0	0	46	43	46	43
190. Cluwak	0	0	105	103	105	103
200. Tayu	0	0	139	138	139	138
210. Dukuhseti	0	0	141	134	141	134
Kabupaten Pati	134	136	1 822	1 873	1 956	2 009

Lanjutan Tabel/*Continued Table 4.1.6*

Kecamatan Subdistrict	Murid/Students					
	Negeri Public		Swasta Private		Jumlah Total	
	2018/2019	2019/2020	2018/2019	2019/2020	2018/ 2019	2019/2020
(1)	(14)	(15)	(16)	(17)	(18)	(19)
010. Sukolilo	0	0	1 039	1 791	1 039	1 791
020. Kayen	0	0	1 981	1 787	1 981	1 787
030. Tambakromo	0	0	429	431	429	431
040. Winong	1 064	1 021	831	811	1 895	1 832
050. Pucakwangi	0	0	1 174	1 159	1 174	1 159
060. Jaken	0	0	126	131	126	131
070. Batangan	0	0	403	408	403	408
080. Juwana	0	0	364	363	364	363
090. Jakenan	0	0	581	504	581	504
100. Pati	0	0	502	556	502	556
110. Gabus	0	0	1 575	754	1 575	754
120. Margorejo	0	0	231	275	231	275
130. Gembong	466	478	1 194	1 160	1 660	1 638
140. Tlogowungu	0	0	1 028	1 055	1 028	1 055
150. Wedarijaksa	0	0	821	841	821	841
160. Trangkil	0	0	2 990	2 592	2 990	2 592
170. Margoyoso	349	337	2 960	3 088	3 309	3 425
180. Gunungwungkal	0	0	418	433	418	433
190. Cluwak	0	0	1 320	1 296	1 320	1 296
200. Tayu	0	0	1 769	1 628	1 769	1 628
210. Dukuhseti	0	0	1 644	1 740	1 644	1 740
Kabupaten Pati	1,879	1 836	23 380	22 803	25 259	24 639

Catatan/Note: ...

Sumber/Source: Kementerian Agama, Data Semester Ganjil/Ministry of Religious Affairs, Odd Semester Data

Tabel
Table 4.1.7

Jumlah Sekolah, Guru, dan Murid Sekolah Menengah Atas (SMA) di Bawah Kementerian Pendidikan dan Kebudayaan Menurut Kecamatan, 2018/2019 dan 2019/2020
Number of Schools, Teachers, and Pupils in Senior High Schools Under The Ministry of Education and Culture by Subdistrict, 2018/2019 and 2019/2020

Kecamatan Subdistrict	Sekolah/Schools					
	Negeri Public		Swasta Private		Jumlah Total	
	2018/2019	2019/2020	2018/2019	2019/2020	2018/2019	2019/2020
(1)	(2)	(3)	(4)	(5)	(6)	(7)
010. Sukolilo	0	0	1	1	1	1
020. Kayen	1	1	4	4	5	5
030. Tambakromo	0	0	0	0	0	0
040. Winong	0	0	0	0	0	0
050. Pucakwangi	0	0	0	0	0	0
060. Jaken	0	0	0	0	0	0
070. Batangan	1	1	0	0	1	1
080. Juwana	1	1	1	1	2	2
090. Jakenan	1	1	0	0	1	1
100. Pati	4	3	6	6	10	9
110. Gabus	0	0	1	1	1	1
120. Margorejo	0	0	1	1	1	1
130. Gembong	0	0	1	1	1	1
140. Tlogowungu	0	0	0	0	0	0
150. Wedarijaksa	0	0	0	0	0	0
160. Trangkil	0	0	0	0	0	0
170. Margoyoso	0	0	0	0	0	0
180. Gunungwungkal	0	0	0	0	0	0
190. Cluwak	0	0	0	0	0	0
200. Tayu	2	1	1	1	3	2
210. Dukuhseti	0	0	1	1	1	1
Kabupaten Pati	10	8	17	17	27	25

Lanjutan Tabel/Continued Table 4.1.7

Kecamatan Subdistrict	Guru ¹ /Teachers ¹					
	Negeri Public		Swasta Private		Jumlah Total	
	2018/2019	2019/2020	2018/2019	2019/2020	2018/2019	2019/2020
(1)	(8)	(9)	(10)	(11)	(12)	(13)
010. Sukolilo	0	0	11	11	11	11
020. Kayen	54	55	80	83	134	138
030. Tambakromo	0	0	0	0	0	0
040. Winong	0	0	0	0	0	0
050. Pucakwangi	0	0	0	0	0	0
060. Jaken	0	0	0	0	0	0
070. Batangan	56	51	0	0	56	51
080. Juwana	67	65	8	9	75	74
090. Jakenan	68	68	0	0	68	68
100. Pati	219	198	142	139	361	337
110. Gabus	0	0	13	13	13	13
120. Margorejo	0	0	9	9	9	9
130. Gembong	0	0	17	20	17	20
140. Tlogowungu	0	0	0	0	0	0
150. Wedarijaksa	0	0	0	0	0	0
160. Trangkil	0	0	0	0	0	0
170. Margoyoso	0	0	0	0	0	0
180. Gunungwungkal	0	0	0	0	0	0
190. Cluwak	0	0	0	0	0	0
200. Tayu	57	49	15	15	72	64
210. Dukuhseti	0	0	15	13	15	13
Kabupaten Pati	521	486	310	312	831	798

Lanjutan Tabel/Continued Table 4.1.7

Kecamatan Subdistrict	Murid/Students					
	Negeri Public		Swasta Private		Jumlah Total	
	2018/2019	2019/2020	2018/2019	2019/2020	2018/ 2019	2019/2020
(1)	(14)	(15)	(16)	(17)	(18)	(19)
010. Sukolilo	0	0	105	141	105	141
020. Kayen	1 325	1 330	1 350	1 465	2 675	2 795
030. Tambakromo	0	0	0	0	0	0
040. Winong	0	0	0	0	0	0
050. Pucakwangi	0	0	0	0	0	0
060. Jaken	0	0	0	0	0	0
070. Batangan	792	747	0	0	792	747
080. Juwana	1 298	1 290	87	75	1 385	1 365
090. Jakenan	1 324	1 269	0	0	1 324	1 269
100. Pati	3 618	3 853	2 164	1 917	5 782	5 770
110. Gabus	0	0	266	247	266	247
120. Margorejo	0	0	87	94	87	94
130. Gembong	0	0	314	285	314	285
140. Tlogowungu	0	0	0	0	0	0
150. Wedarijaksa	0	0	0	0	0	0
160. Trangkil	0	0	0	0	0	0
170. Margoyoso	0	0	0	0	0	0
180. Gunungwungkal	0	0	0	0	0	0
190. Cluwak	0	0	0	0	0	0
200. Tayu	1 134	1 181	184	169	1 318	1 350
210. Dukuhsети	0	0	156	165	156	165
Kabupaten Pati	9 491	9 670	4 713	4 558	14 204	14 228

Catatan/Note: ¹ Jumlah guru termasuk kepala sekolah dan guru/The total of teachers including headmaster and teacher

Sumber/Source: Kementerian Pendidikan dan Kebudayaan, Data Semester Ganjil/Ministry of Educations and Culture, Odd Semester Data

Tabel
Table 4.1.8

Jumlah Sekolah, Guru, dan Murid Sekolah Menengah Kejuruan (SMK) di Bawah Kementerian Pendidikan dan Kebudayaan Menurut Kecamatan, 2018/2019 dan 2019/2020
Number of Schools, Teachers, and Pupils in Vocational High Schools Under The Ministry of Education and Culture by Subdistrict, 2018/2019 and 2019/2020

Kecamatan Subdistrict	Sekolah/Schools					
	Negeri Public		Swasta Private		Jumlah Total	
	2018/2019	2019/2020	2018/2019	2019/2020	2018/ 2019	2019/2020
(1)	(2)	(3)	(4)	(5)	(6)	(7)
010. Sukolilo	0	0	2	2	2	2
020. Kayen	0	0	2	2	2	2
030. Tambakromo	0	0	0	0	0	0
040. Winong	0	0	1	1	1	1
050. Pucakwangi	0	0	2	2	2	2
060. Jaken	0	0	0	0	0	0
070. Batangan	0	0	1	1	1	1
080. Juwana	0	0	3	3	3	3
090. Jakenan	0	0	1	1	1	1
100. Pati	2	2	8	8	10	10
110. Gabus	0	0	2	2	2	2
120. Margorejo	3	3	1	1	4	4
130. Gembong	0	0	2	2	2	2
140. Tlogowungu	0	0	1	1	1	1
150. Wedarijaksa	0	0	0	0	0	0
160. Trangkil	0	0	0	0	0	0
170. Margoyoso	0	0	5	5	5	5
180. Gunungwungkal	0	0	1	1	1	1
190. Cluwak	1	1	0	0	1	1
200. Tayu	0	0	4	4	4	4
210. Dukuhseti	0	0	5	5	5	5
Kabupaten Pati	6	6	41	41	47	47

Lanjutan Tabel/Continued Table 4.1.8

Kecamatan Subdistrict	Guru ¹ /Teachers ¹					
	Negeri Public		Swasta Private		Jumlah Total	
	2018/2019	2019/2020	2018/2019	2019/2020	2018/ 2019	2019/2020
(1)	(8)	(9)	(10)	(11)	(12)	(13)
010. Sukolilo	0	0	16	16	16	16
020. Kayen	0	0	40	40	40	40
030. Tambakromo	0	0	0	0	0	0
040. Winong	0	0	46	46	46	46
050. Pucakwangi	0	0	23	23	23	23
060. Jaken	0	0	0	0	0	0
070. Batangan	0	0	9	9	9	9
080. Juwana	0	0	111	111	111	111
090. Jakenan	0	0	18	18	18	18
100. Pati	147	147	296	296	443	443
110. Gabus	0	0	47	47	47	47
120. Margorejo	160	160	9	9	169	169
130. Gembong	0	0	33	33	33	33
140. Tlogowungu	0	0	12	12	12	12
150. Wedarijaksa	0	0	0	0	0	0
160. Trangkil	0	0	0	0	0	0
170. Margoyoso	0	0	166	166	166	166
180. Gunungwungkal	0	0	10	10	10	10
190. Cluwak	37	37	0	0	37	37
200. Tayu	0	0	52	52	52	52
210. Dukuhseti	0	0	81	81	81	81
Kabupaten Pati	344	344	969	969	1 313	1 313

Lanjutan Tabel/Continued Table 4.1.8

Kecamatan Subdistrict	Murid/Students					
	Negeri Public		Swasta Private		Jumlah Total	
	2018/2019	2019/2020	2018/2019	2019/2020	2018/2019	2019/2020
(1)	(14)	(15)	(16)	(17)	(18)	(19)
010. Sukolilo	0	0	314	314	314	314
020. Kayen	0	0	537	537	537	537
030. Tambakromo	0	0	0	0	0	0
040. Winong	0	0	1 855	1 855	1 855	1 855
050. Pucakwangi	0	0	157	157	157	157
060. Jaken	0	0	0	0	0	0
070. Batangan	0	0	60	60	60	60
080. Juwana	0	0	2 176	2 176	2 176	2 176
090. Jakenan	0	0	181	181	181	181
100. Pati	2 831	2 831	5 568	5 568	8 399	8 399
110. Gabus	0	0	847	847	847	847
120. Margorejo	2 426	2 426	32	32	2 458	2 458
130. Gembong	0	0	328	328	328	328
140. Tlogowungu	0	0	198	198	198	198
150. Wedarijaksa	0	0	0	0	0	0
160. Trangkil	0	0	0	0	0	0
170. Margoyoso	0	0	3 527	3 527	3 527	3 527
180. Gunungwungkal	0	0	178	178	178	178
190. Cluwak	1 040	1 040	0	0	1 040	1 040
200. Tayu	0	0	307	307	307	307
210. Dukuhseti	0	0	1 020	1 020	1 020	1 020
Kabupaten Pati	6 297	6 297	17 285	17 285	23 582	23 582

Catatan/Note: ¹ Guru yang mengajar di 2 sekolah atau lebih dihitung di masing-masing sekolah/The teacher who taught in two schools or more counted in every school

² Jumlah guru termasuk kepala sekolah dan guru/The total of teachers including headmaster and teacher

Sumber/Source: Kementerian Pendidikan dan Kebudayaan, Data Semester Ganjil/Ministry of Educations and Culture, Odd Semester Data

Tabel
Table 4.1.9

Jumlah Sekolah, Guru, dan Murid Madrasah Aliyah (MA) di Bawah Kementerian Agama Menurut Kecamatan, 2018/2019 dan 2019/2020
Number of Schools, Teachers, and Pupils in Madrasah Aliyah (MA) Under the Ministry of Religious Affairs by Subdistrict, 2018/2019 and 2019/2020

Kecamatan Subdistrict	Sekolah/Schools					
	Negeri Public		Swasta Private		Jumlah Total	
	2018/2019	2019/2020	2018/2019	2019/2020	2018/ 2019	2019/2020
(1)	(2)	(3)	(4)	(5)	(6)	(7)
010. Sukolilo	0	0	3	3	3	3
020. Kayen	0	0	5	5	5	5
030. Tambakromo	0	0	1	1	1	1
040. Winong	0	0	3	3	3	3
050. Pucakwangi	0	0	3	3	3	3
060. Jaken	0	0	1	1	1	1
070. Batangan	0	0	1	1	1	1
080. Juwana	0	0	1	1	1	1
090. Jakenan	0	0	1	1	1	1
100. Pati	0	0	3	3	3	3
110. Gabus	0	0	2	2	2	2
120. Margorejo	1	1	1	1	2	2
130. Gembong	0	0	6	6	6	6
140. Tlogowungu	0	0	4	4	4	4
150. Wedarijaksa	0	0	4	4	4	4
160. Trangkil	0	0	7	7	7	7
170. Margoyoso	0	0	8	8	8	8
180. Gunungwungkal	0	0	0	0	0	0
190. Cluwak	0	0	2	2	2	2
200. Tayu	1	1	3	3	4	4
210. Dukuhseti	0	0	3	3	3	3
Kabupaten Pati	2	2	62	62	64	64

Lanjutan Tabel/Continued Table 4.1.9

Kecamatan Subdistrict	Guru /Teachers ¹					
	Negeri Public		Swasta Private		Jumlah Total	
	2018/2019	2019/2020	2018/2019	2019/2020	2018/ 2019	2019/2020
(1)	(8)	(9)	(10)	(11)	(12)	(13)
010. Sukolilo	0	0	60	54	60	54
020. Kayen	0	0	55	62	55	62
030. Tambakromo	0	0	10	8	10	8
040. Winong	0	0	53	45	53	45
050. Pucakwangi	0	0	61	61	61	61
060. Jaken	0	0	13	10	13	10
070. Batangan	0	0	10	9	10	9
080. Juwana	0	0	13	12	13	12
090. Jakenan	0	0	9	9	9	9
100. Pati	0	0	47	38	47	38
110. Gabus	0	0	33	33	33	33
120. Margorejo	57	60	10	7	67	67
130. Gembong	0	0	76	60	76	60
140. Tlogowungu	0	0	46	46	46	46
150. Wedarijaksa	0	0	57	51	57	51
160. Trangkil	0	0	119	100	119	100
170. Margoyoso	0	0	178	197	178	197
180. Gunungwungkal	0	0	0	0	0	0
190. Cluwak	0	0	4	36	4	36
200. Tayu	50	44	94	46	144	90
210. Dukuhseti	0	0	32	56	32	56
Kabupaten Pati	107	104	980	940	1 087	1 044

Lanjutan Tabel/Continued Table 4.1.9

Kecamatan Subdistrict	Murid/Students					
	Negeri/Public		Swasta/Private		Jumlah/Total	
	2018/2019	2019/2020	2018/2019	2019/2020	2018/ 2019	2019/2020
(1)	(14)	(15)	(16)	(17)	(18)	(19)
010. Sukolilo	0	0	791	768	791	768
020. Kayen	0	0	648	641	648	641
030. Tambakromo	0	0	46	44	46	44
040. Winong	0	0	615	546	615	546
050. Pucakwangi	0	0	816	818	816	818
060. Jaken	0	0	43	44	43	44
070. Batangan	0	0	127	124	127	124
080. Juwana	0	0	135	130	135	130
090. Jakenan	0	0	41	44	41	44
100. Pati	0	0	278	270	278	270
110. Gabus	0	0	418	423	418	423
120. Margorejo	991	992	37	38	1 028	1 030
130. Gembong	0	0	566	554	566	554
140. Tlogowungu	0	0	621	649	621	649
150. Wedarijaksa	0	0	527	533	527	533
160. Trangkil	0	0	2 724	2 412	2 724	2 412
170. Margoyoso	0	0	2 828	2 718	2 828	2 718
180. Gunungwungkal	0	0	0	0	0	0
190. Cluwak	0	0	616	588	616	588
200. Tayu	980	972	665	629	1 645	1 601
210. Dukuhseti	0	0	697	696	697	696
Kabupaten Pati	1 971	1 964	13 239	12 669	15 210	14 633

Catatan/Note: ...

Sumber/Source: Kementerian Agama, Data Semester Ganjil/Ministry of Religious Affairs, Odd Semester Data

Tabel
Table 4.1.10**Jumlah Desa¹/Kelurahan yang Memiliki Fasilitas Sekolah Menurut Kecamatan dan Tingkat Pendidikan, 2011, 2014, dan 2018**
Number of Villages¹ Having Educational Facilities by Subdistrict and Educational Level, 2011, 2014 and 2018

Kecamatan Subdistrict	SD Primary School		
	2011	2014	2018
(1)	(2)	(3)	(4)
010. Sukolilo	16	16	16
020. Kayen	17	17	17
030. Tambakromo	18	18	18
040. Winong	30	30	30
050. Pucakwangi	19	19	19
060. Jaken	21	21	21
070. Batangan	18	18	18
080. Juwana	28	28	28
090. Jakenan	23	23	23
100. Pati	28	29	29
110. Gabus	24	24	24
120. Margorejo	18	18	18
130. Gembong	11	11	11
140. Tlogowungu	15	15	15
150. Wedarijaksa	18	18	18
160. Trangkil	16	16	16
170. Margoyoso	22	22	22
180. Gunungwungkal	15	15	15
190. Cluwak	13	13	13
200. Tayu	21	21	21
210. Dukuhseti	12	12	12
Kabupaten Pati	403	404	404

Lanjutan Tabel/*Continued Table* 4.1.10

Kecamatan Subdistrict	SMP Junior High School		
	2011	2014	2018
(1)	(5)	(6)	(7)
010. Sukolilo	7	9	8
020. Kayen	8	10	10
030. Tambakromo	5	7	7
040. Winong	5	6	6
050. Pucakwangi	9	9	11
060. Jaken	3	4	5
070. Batangan	5	5	5
080. Juwana	8	8	7
090. Jakenan	4	4	4
100. Pati	11	11	11
110. Gabus	6	7	8
120. Margorejo	7	7	6
130. Gembong	6	6	6
140. Tlogowungu	11	11	11
150. Wedarijaksa	8	8	8
160. Trangkil	8	8	7
170. Margoyoso	14	13	13
180. Gunungwungkal	5	5	5
190. Cluwak	7	7	7
200. Tayu	11	11	12
210. Dukuhseti	8	8	8
Kabupaten Pati	156	164	165

Lanjutan Tabel/*Continued Table* 4.1.10

Kecamatan Subdistrict	SMA Senior High School		
	2011	2014	2018
(1)	(8)	(9)	(10)
010. Sukolilo	4	4	4
020. Kayen	6	6	6
030. Tambakromo	1	1	1
040. Winong	2	2	2
050. Pucakwangi	2	2	2
060. Jaken	1	1	1
070. Batangan	2	2	2
080. Juwana	3	3	3
090. Jakenan	1	1	1
100. Pati	7	7	9
110. Gabus	2	3	3
120. Margorejo	3	3	4
130. Gembong	4	4	5
140. Tlogowungu	3	3	4
150. Wedarijaksa	3	3	4
160. Trangkil	4	4	5
170. Margoyoso	6	5	5
180. Gunungwungkal	0	0	0
190. Cluwak	2	2	2
200. Tayu	4	4	4
210. Dukuhseti	4	4	4
Kabupaten Pati	64	64	71

Lanjutan Tabel/Continued Table 4.1.10

Kecamatan Subdistrict	SMK Vocational School		
	2011	2014	2018
(1)	(11)	(12)	(13)
010. Sukolilo	1	0	2
020. Kayen	2	2	2
030. Tambakromo	0	0	0
040. Winong	1	1	1
050. Pucakwangi	0	1	2
060. Jaken	0	0	0
070. Batangan	0	1	1
080. Juwana	2	3	2
090. Jakenan	0	0	2
100. Pati	7	7	10
110. Gabus	2	2	2
120. Margorejo	1	1	2
130. Gembong	2	2	1
140. Tlogowungu	1	1	2
150. Wedarijaksa	0	0	0
160. Trangkil	0	0	0
170. Margoyoso	2	4	5
180. Gunungwungkal	0	1	1
190. Cluwak	1	1	1
200. Tayu	2	3	4
210. Dukuhseti	3	3	3
Kabupaten Pati	27	33	43

Lanjutan Tabel/*Continued Table* 4.1.10

Kecamatan Subdistrict	Perguruan Tinggi University		
	2011	2014	2018
(1)	(14)	(15)	(16)
010. Sukolilo	0	0	0
020. Kayen	1	0	1
030. Tambakromo	0	0	0
040. Winong	0	0	0
050. Pucakwangi	0	0	0
060. Jaken	0	0	0
070. Batangan	0	0	0
080. Juwana	0	0	0
090. Jakenan	0	0	0
100. Pati	3	2	2
110. Gabus	0	0	0
120. Margorejo	2	2	3
130. Gembong	0	0	0
140. Tlogowungu	0	0	0
150. Wedarijaksa	0	0	0
160. Trangkil	0	0	0
170. Margoyoso	1	1	1
180. Gunungwungkal	0	0	0
190. Cluwak	0	0	0
200. Tayu	0	0	0
210. Dukuhseti	0	0	0
Kabupaten Pati	7	5	7

Catatan/*Note*:Sumber/*Source*: BPS, Pendataan Potensi Desa (Podes)/ *BPS–Statistics Indonesia, Village Potential Data Collection*

Tabel
Table 4.1.11

Angka Partisipasi Murni (APM) dan Angka Partisipasi Kasar (APK) Menurut Jenjang Pendidikan di Kabupaten Pati, 2018 dan 2019
Net Participation Rates and Gross Participation Rates by Educational Level in Pati Regency, 2018 and 2019

Jenjang Pendidikan Educational Level	Angka Partisipasi Murni (APM) Net Participation Rates		Angka Partisipasi Kasar (APK) Gross Participation Rates	
	2018	2019	2018	2019
(1)	(2)	(3)	(4)	(5)
SD/MI Elementary School	98,52	98,30	109,00	108,65
SMP/MTs Junior High School	78,92	79,11	93,13	89,18
SMA/SMK/MA Senior High School	62,34	62,64	89,84	101,67

Catatan/Note: ...

Sumber/Source: BPS, Survei Sosial Ekonomi Nasional (Susenas)/BPS-Statistics Indonesia, National Socioeconomic Survey

Tabel 4.1.12 **Persentase Penduduk Berumur 15 Tahun ke Atas yang Melek Huruf Menurut Kelompok Umur di Kabupaten Pati, 2018 dan 2019**
Percentage of Literate People Aged 15 Years and Over by Age Group in Pati Regency, 2018 and 2019

Kelompok Umur Age Group	2018	2019
(1)	(2)	(3)
15–19	...	100.00
20–24	...	100.00
25–29	...	100.00
30–34	...	100.00
35–39	...	98.20
40–44	...	98.89
45–49	...	98.33
50+	...	76.05

Catatan/Note: ...

Sumber/Source: BPS, Survei Sosial Ekonomi Nasional (Susenas)/BPS-Statistics Indonesia, National Socioeconomic Survey

4.2 KESEHATAN HEALTH

Tabel 4.2.1 **Jumlah Desa¹/Kelurahan Yang Memiliki Sarana Kesehatan Menurut Kecamatan 2011, 2014, dan 2018**
Number of Villages¹ Having Health Facilities by Subdistrict, 2011, 2014 and 2018

Kecamatan Subdistrict	Rumah Sakit Hospital			
	2011	2014	2018	2019
(1)	(2)	(3)	(4)	(5)
010. Sukolilo	0	0	0	0
020. Kayen	1	1	1	1
030. Tambakromo	0	0	0	0
040. Winong	0	0	0	0
050. Pucakwangi	0	0	0	0
060. Jaken	0	0	0	0
070. Batangan	0	0	0	0
080. Juwana	0	0	1	1
090. Jakenan	0	0	0	0
100. Pati	5	4	4	4
110. Gabus	0	0	0	0
120. Margorejo	1	1	1	1
130. Gembong	0	0	0	0
140. Tlogowungu	0	0	0	0
150. Wedarijaksa	0	0	0	0
160. Trangkil	0	0	1	1
170. Margoyoso	1	1	1	1
180. Gunungwungkal	0	0	0	0
190. Cluwak	0	0	0	0
200. Tayu	1	2	1	1
210. Dukuhseti	0	0	0	0
Kabupaten Pati	9	9	10	10

Lanjutan Tabel/*Continued Table* 4.2.1

Kecamatan Subdistrict	Rumah Sakit Bersalin Maternity Hospital			
	2011	2014	2018	2019
(1)	(6)	(7)	(8)	(9)
010. Sukolilo	1	1	0	0
020. Kayen	2	1	0	0
030. Tambakromo	1	0	0	0
040. Winong	1	0	0	0
050. Pucakwangi	0	0	0	0
060. Jaken	0	0	0	0
070. Batangan	0	0	0	0
080. Juwana	3	0	0	0
090. Jakenan	0	0	0	0
100. Pati	7	8	0	0
110. Gabus	0	0	0	0
120. Margorejo	2	0	0	0
130. Gembong	0	0	0	0
140. Tlogowungu	2	1	0	0
150. Wedarijaksa	2	0	0	0
160. Trangkil	1	1	0	0
170. Margoyoso	2	1	0	0
180. Gunungwungkal	0	0	0	0
190. Cluwak	1	0	0	0
200. Tayu	10	2	0	0
210. Dukuhseti	0	0	0	0
Kabupaten Pati	35	15	0	0

Lanjutan Tabel/*Continued Table 4.2.1*

Kecamatan Subdistrict	Poliklinik Polyclinic			
	2011	2014	2018	2019
(1)	(10)	(11)	(12)	(13)
010. Sukolilo	1	0	0	0
020. Kayen	0	2	5	2
030. Tambakromo	0	0	1	1
040. Winong	0	0	3	1
050. Pucakwangi	0	1	1	1
060. Jaken	1	1	4	1
070. Batangan	0	0	1	1
080. Juwana	1	1	4	1
090. Jakenan	1	0	1	0
100. Pati	5	6	8	10
110. Gabus	2	3	5	3
120. Margorejo	2	1	2	2
130. Gembong	0	0	1	2
140. Tlogowungu	0	0	1	0
150. Wedarijaksa	0	0	1	1
160. Trangkil	1	1	2	1
170. Margoyoso	1	2	1	0
180. Gunungwungkal	2	1	3	0
190. Cluwak	0	0	0	0
200. Tayu	0	1	1	1
210. Dukuhseti	0	4	2	1
Kabupaten Pati	17	24	47	29

Lanjutan Tabel/*Continued Table* 4.2.1

Kecamatan Subdistrict	Puskesmas Public Health Center			
	2011	2014	2018	2019
(1)	(14)	(15)	(16)	(17)
010. Sukolilo	2	2	2	2
020. Kayen	1	1	1	1
030. Tambakromo	1	1	1	1
040. Winong	2	2	2	2
050. Pucakwangi	2	2	2	2
060. Jaken	1	1	1	1
070. Batangan	1	1	1	1
080. Juwana	1	1	1	1
090. Jakenan	1	1	1	1
100. Pati	2	2	2	2
110. Gabus	2	2	2	2
120. Margorejo	1	1	1	1
130. Gembong	1	1	1	1
140. Tlogowungu	1	1	1	1
150. Wedarijaksa	2	2	2	2
160. Trangkil	1	1	1	1
170. Margoyoso	2	2	2	2
180. Gunungwungkal	1	1	1	1
190. Cluwak	1	1	1	1
200. Tayu	2	2	2	2
210. Dukuhseti	1	1	1	1
Kabupaten Pati	29	29	29	29

Lanjutan Tabel/*Continued Table 4.2.1*

Kecamatan Subdistrict	Puskesmas Pembantu Subsidiary of Public Health Center			
	2011	2014	2018	2019
(1)	(18)	(19)	(20)	(21)
010. Sukolilo	3	4	4	4
020. Kayen	3	3	3	3
030. Tambakromo	3	3	3	3
040. Winong	2	4	2	2
050. Pucakwangi	3	3	3	3
060. Jaken	2	2	2	2
070. Batangan	2	2	3	3
080. Juwana	2	2	2	2
090. Jakenan	2	2	2	2
100. Pati	3	5	3	3
110. Gabus	3	2	3	3
120. Margorejo	3	2	3	3
130. Gembong	2	2	2	2
140. Tlogowungu	3	3	2	3
150. Wedarijaksa	1	1	2	4
160. Trangkil	3	3	3	3
170. Margoyoso	1	3	2	4
180. Gunungwungkal	2	2	2	2
190. Cluwak	1	1	2	1
200. Tayu	2	2	2	1
210. Dukuhseti	2	2	2	2
Kabupaten Pati	48	53	52	55

Lanjutan Tabel/*Continued Table* 4.2.1

Kecamatan Subdistrict	Apotek Pharmacy			
	2011	2014	2018	2019
(1)	(22)	(23)	(24)	(25)
010. Sukolilo	1	1	4	5
020. Kayen	1	2	3	3
030. Tambakromo	1	1	1	1
040. Winong	1	4	2	3
050. Pucakwangi	2	3	4	4
060. Jaken	0	0	1	1
070. Batangan	1	3	4	4
080. Juwana	6	7	10	11
090. Jakenan	1	1	3	3
100. Pati	9	10	10	11
110. Gabus	2	3	3	5
120. Margorejo	1	3	3	5
130. Gembong	1	1	1	1
140. Tlogowungu	1	2	3	3
150. Wedarijaksa	1	2	6	6
160. Trangkil	1	2	3	3
170. Margoyoso	2	2	7	9
180. Gunungwungkal	0	1	2	2
190. Cluwak	1	2	2	3
200. Tayu	5	6	7	9
210. Dukuhseti	2	2	5	5
Kabupaten Pati	40	58	84	97

Catatan/Note:

Sumber/Source: BPS, Pendataan Potensi Desa (Podes)/BPS-Statistics Indonesia, Village Potential Data Collecting

Tabel
Table 4.2.2**Jumlah Tenaga Kesehatan Menurut Kecamatan, 2019**
Number of Medical Personnel by Subdistrict, 2019

Kecamatan Subdistrict	Dokter Doctor	Perawat Nurse	Bidan Midwife	Farmasi Pharma- ceutical	Ahli Gizi Nutritionist
(1)	(2)	(3)	(4)	(5)	(6)
010. Sukolilo	5	28	51
020. Kayen	2	19	35
030. Tambakromo	2	12	26
040. Winong	4	29	47
050. Pucakwangi	7	15	40
060. Jaken	4	15	29
070. Batangan	2	3	21
080. Juwana	4	19	48
090. Jakenan	2	20	32
100. Pati	4	27	52
110. Gabus	5	25	34
120. Margorejo	4	11	34
130. Gembong	3	13	22
140. Tlogowungu	2	8	29
150. Wedarijaksa	6	22	37
160. Trangkil	2	16	30
170. Margoyoso	6	16	49
180. Gunungwungkal	2	10	15
190. Cluwak	3	17	30
200. Tayu	4	21	45
210. Dukuhseti	3	13	25
Kabupaten Pati	76	359	731		

Catatan/Note: ...

Sumber/Source: Kementerian Kesehatan, <http://sisdmk.bppsdmk.kemkes.go.id> Ministry of Health, <http://sisdmk.bppsdmk.kemkes.go.id>

Tabel
Table 4.2.3

Persentase Penduduk yang Mempunyai Keluhan Kesehatan Selama Sebulan Terakhir Menurut Kecamatan, 2014–2019
Percentage of People Who Had Health Complaint During a Month Prior to The Survey by Subdistrict, 2014–2019

Kecamatan Subdistrict	2014	2015	2016	2017	2018	2019
(1)	(2)	(3)	(4)	(5)	(6)	(7)
010. Sukolilo
020. Kayen
030. Tambakromo
040. Winong
050. Pucakwangi
060. Jaken
070. Batangan
080. Juwana
090. Jakenan
100. Pati
110. Gabus
120. Margorejo
130. Gembong
140. Tlogowungu
150. Wedarijaksa
160. Trangkil
170. Margoyoso
180. Gunungwungkal
190. Cluwak
200. Tayu
210. Dukuhseti
Kabupaten Pati	30,05	32,74	29,84	28,71	37,20	

Catatan/Note: ...

Sumber/Source: BPS, Survei Sosial Ekonomi Nasional (Susenas)/BPS-Statistics Indonesia, National Socioeconomic Survey

Tabel
Table 4.2.4

Jumlah Rumah Sakit Umum, Rumah Sakit Khusus, Rumah Sakit/Rumah Bersalin, Puskesmas, Klinik/Balai Kesehatan, Posyandu, dan Polindes Menurut Kecamatan, 2017 dan 2018
Number of General Hospital, Special Hospital, Maternity Hospital and Public Health Center, Medical Clinic, Integrated Service Post, Village maternity Cottage by Subdistrict, 2017 and 2018

Kecamatan Subdistrict	Rumah Sakit Umum General Hospital		Rumah Sakit Khusus Special Hospital	
	2017	2018	2017	2018
(1)	(2)	(3)	(4)	(5)
010. Sukolilo	0	0	0	0
020. Kayen	1	1	0	0
030. Tambakromo	0	0	0	0
040. Winong	0	0	0	0
050. Pucakwangi	0	0	0	0
060. Jaken	0	0	0	0
070. Batangan	0	0	0	0
080. Juwana	1	1	0	0
090. Jakenan	0	0	0	0
100. Pati	4	4	0	0
110. Gabus	0	0	0	0
120. Margorejo	1	1	0	0
130. Gembong	0	0	0	0
140. Tlogowungu	0	0	0	0
150. Wedarijaksa	0	0	0	0
160. Trangkil	1	1	0	0
170. Margoyoso	1	1	0	0
180. Gunungwungkal	0	0	0	0
190. Cluwak	0	0	0	0
200. Tayu	1	1	0	0
210. Dukuhseti	0	0	0	0
Kabupaten Pati	10	10	0	0

Lanjutan Tabel/*Continued Table 4.2.4*

Kecamatan Subdistrict	Rumah Sakit Bersalin/ Rumah Bersalin Maternity Hospital		Puskesmas Public Health Center	
	2015	2016	2017	2018
(1)	(6)	(7)	(8)	(9)
010. Sukolilo	1	1	2	2
020. Kayen	1	1	1	1
030. Tambakromo	0	0	1	1
040. Winong	0	0	2	2
050. Pucakwangi	0	0	2	2
060. Jaken	0	0	1	1
070. Batangan	0	0	1	1
080. Juwana	2	2	1	1
090. Jakenan	0	0	1	1
100. Pati	3	3	2	2
110. Gabus	0	0	2	2
120. Margorejo	1	1	1	1
130. Gembong	0	0	1	1
140. Tlogowungu	0	0	1	1
150. Wedarijaksa	0	0	2	2
160. Trangkil	0	0	1	1
170. Margoyoso	0	0	2	2
180. Gunungwungkal	0	0	1	1
190. Cluwak	1	1	1	1
200. Tayu	0	0	2	2
210. Dukuhseti	0	0	1	1
Kabupaten Pati	9	9	29	29

Lanjutan Tabel/Continued Table 4.2.4

Kecamatan Subdistrict	Klinik/Balai Kesehatan Medical Clinic		Posyandu Integrated Service Post		Poskesdes Village Maternity Cottage	
	2017	2018	2017	2018	2017	2018
(1)	(10)	(11)	(12)	(13)	(14)	(15)
010. Sukolilo	1	1	62	62	11	11
020. Kayen	1	1	72	72	13	13
030. Tambakromo	0	0	55	55	14	14
040. Winong	2	2	71	71	28	28
050. Pucukwangi	1	1	66	66	19	19
060. Jaken	0	0	108	108	11	11
070. Batangan	1	1	51	51	12	12
080. Juwana	1	1	83	83	29	29
090. Jakenan	0	0	65	65	17	17
100. Pati	11	11	165	165	29	29
110. Gabus	1	1	58	58	19	19
120. Margorejo	1	1	55	55	16	16
130. Gembong	0	0	57	57	8	8
140. Tlogowungu	1	1	44	44	13	13
150. Wedarijaksa	2	2	92	92	17	17
160. Trangkil	3	3	83	83	16	16
170. Margoyoso	1	1	82	82	22	22
180. Gunungwungkal	0	0	58	58	15	15
190. Cluwak	0	0	74	74	13	13
200. Tayu	2	2	106	106	20	20
210. Dukuhseti	0	0	85	85	10	10
Kabupaten Pati	29	29	1 592	1 592	352	352

Catatan/Note: ...

Sumber/Source: BPS, Pendataan Potensi Desa (Podes)/BPS-Statistics Indonesia, Village Potential Data Collecting

4.3 AGAMA DAN SOSIAL LAINNYA RELIGION AND OTHER SOCIAL AFFAIRS

Tabel 4.3.1 **Jumlah Penduduk Menurut Kecamatan dan Agama yang**
Table **Dianut, 2018**
Population by Subdistrict and Religion, 2018

Kecamatan Subdistrict	Islam	Protestan Protestant	Katolik Catholic	Hindu	Budha Buddha	Lainnya Others
(1)	(2)	(3)	(4)	(5)	(6)	(7)
010. Sukolilo	81 511	375	0	0	0	29
020. Kayen	88 755	280	15	0	0	0
030. Tambakromo	52 735	170	6	0	0	0
040. Winong	67 635	320	0	0	0	0
050. Pucakwangi	36 047	225	4	0	0	0
060. Jaken	40 522	95	0	11	0	0
070. Batangan	35 633	262	0	0	0	0
080. Juwana	84 835	3 064	1 070	31	933	14
090. Jakenan	40 769	375	0	0	0	0
100. Pati	90 095	6 213	2 693	81	421	39
110. Gabus	56 906	225	58	0	0	3
120. Margorejo	50 474	355	46	0	0	2
130. Gembong	40 120	960	0	0	0	0
140. Tlogowungu	44 280	345	11	0	0	61
150. Wedarijaksa	54 570	765	0	0	0	33
160. Trangkil	56 517	747	0	0	0	0
170. Margoyoso	67 702	130	0	0	0	19
180. Gunungwungkal	27 900	940	0	0	1 703	0
190. Cluwak	37 388	1 780	0	0	2 621	0
200. Tayu	72 300	1 725	69	0	8	0
210. Dukuhseti	46 533	13 245	0	0	11	0
Kabupaten Pati	1 173 227	32 596	3 972	123	5 697	200

Catatan/Note: ...

Sumber/Source: Kementerian Agama Kabupaten Pati/ Department of Religious Affairs of Pati Regency

Tabel 4.3.2 Jumlah Tempat Peribadatan Menurut Kecamatan, 2019
Table 4.3.2 Number of Places of Worship by Subdistrict and Religion, 2019

Kecamatan Subdistrict	Masjid Mosque	Mushola Pray Room	Gereja Protestan Protestant Church	Gereja Katholik Catholic Church	Pura Temple	Vihara
(1)	(2)	(3)	(4)	(5)	(6)	(7)
010. Sukolilo	87	280	7	0	0	0
020. Kayen	72	356	6	0	0	0
030. Tambakromo	61	192	7	0	0	0
040. Winong	87	286	11	0	0	0
050. Pucakwangi	72	213	3	0	0	0
060. Jaken	51	187	6	0	0	0
070. Batangan	39	122	6	0	0	0
080. Juwana	51	240	11	2	0	9
090. Jakenan	47	209	10	0	0	0
100. Pati	114	227	7	1	0	2
110. Gabus	58	253	7	1	0	0
120. Margorejo	65	132	7	1	0	0
130. Gembong	70	255	7	0	0	0
140. Tlogowungu	61	236	11	0	0	0
150. Wedarijaksa	74	224	8	0	0	0
160. Trangkil	33	195	11	0	0	0
170. Margoyoso	41	259	12	0	0	0
180. Gunungwungkal	33	111	6	0	0	8
190. Cluwak	54	188	16	0	0	28
200. Tayu	36	131	13	1	0	0
210. Dukuhseti	38	176	4	0	0	1
Kabupaten Pati	1 244	4 472	176	6	0	48

Catatan/Note: ...

Sumber/Source: Kementerian Agama Kabupaten Pati/ Department of Religious Affairs of Pati Regency

Tabel
Table 4.3.3**Jumlah Desa¹/Kelurahan yang Mengalami Bencana Alam²
Menurut Kecamatan, 2011, 2014, dan 2018**
**Number of Villages¹ that Had Natural Disaster² by
Subdistrict, 2011, 2014, and 2018**

Kecamatan Subdistrict	Banjir/Flood		
	2011	2014	2018
(1)	(2)	(3)	(4)
010. Sukolilo	1	3	3
020. Kayen	6	9	9
030. Tambakromo	4	2	2
040. Winong	1	8	3
050. Pucakwangi	0	0	3
060. Jaken	2	1	12
070. Batangan	2	0	9
080. Juwana	24	8	15
090. Jakenan	8	9	10
100. Pati	5	5	18
110. Gabus	14	9	6
120. Margorejo	6	6	1
130. Gembong	1	0	1
140. Tlogowungu	1	0	0
150. Wedarijaksa	2	6	2
160. Trangkil	0	1	1
170. Margoyoso	7	13	6
180. Gunungwungkal	0	0	0
190. Cluwak	0	1	0
200. Tayu	2	4	2
210. Dukuhseti	3	5	8
Kabupaten Pati	89	90	111

Lanjutan Tabel/Continued Table 4.3.3

Kecamatan Subdistrict	Gempa Bumi/Earthquake		
	2011	2014	2018
(1)	(5)	(6)	(7)
010. Sukolilo	0	0	0
020. Kayen	0	0	0
030. Tambakromo	0	0	0
040. Winong	0	0	0
050. Pucakwangi	0	0	0
060. Jaken	0	0	0
070. Batangan	0	0	0
080. Juwana	0	0	0
090. Jakenan	0	0	0
100. Pati	0	0	0
110. Gabus	0	0	0
120. Margorejo	0	0	0
130. Gembong	0	0	0
140. Tlogowungu	0	0	0
150. Wedarijaksa	0	0	0
160. Trangkil	0	0	0
170. Margoyoso	0	0	0
180. Gunungwungkal	0	0	0
190. Cluwak	0	0	0
200. Tayu	0	0	0
210. Dukuhseti	0	0	0
Kabupaten Pati	0	0	0

Lanjutan Tabel/*Continued Table 4.3.3*

Kecamatan Subdistrict	Tanah Longsor/ <i>Landslide</i>		
	2011	2014	2018
(1)	(8)	(9)	(10)
010. Sukolilo	2	0	0
020. Kayen	0	2	1
030. Tambakromo	2	2	1
040. Winong	0	1	1
050. Pucakwangi	1	0	2
060. Jaken	0	0	1
070. Batangan	0	0	0
080. Juwana	0	0	0
090. Jakenan	0	1	0
100. Pati	0	0	0
110. Gabus	0	0	0
120. Margorejo	0	2	0
130. Gembong	1	0	3
140. Tlogowungu	1	0	1
150. Wedarijaksa	0	0	0
160. Trangkil	0	0	0
170. Margoyoso	2	2	0
180. Gunungwungkal	1	0	5
190. Cluwak	2	1	1
200. Tayu	0	0	0
210. Dukuhseti	0	0	0
Kabupaten Pati	12	11	16

Catatan/*Note:*Sumber/*Source:* BPS, Pendataan Potensi Desa (Podes)/BPS-Statistics Indonesia, Village Potential Data Collecting

4.4 KEMISKINAN POVERTY

Tabel 4.4.1 **Garis Kemiskinan, Jumlah, dan Persentase Penduduk Miskin di Kabupaten/Kota Pati, 2012–2019**
Table 4.4.1 **Poverty Line, Number, and Percentage of Poor People in Pati Regency, 2012–2019**

Tahun Year	Garis Kemiskinan (rupiah/kapita/bulan) Poverty Line (rupiah/capita/month)	Jumlah Penduduk Miskin (ribu) Number of Poor People (thousand)	Persentase Penduduk Miskin Percentage of Poor People
(1)	(2)	(3)	(4)
2012	288 271	288 271	13.61
2013	314 609	314 609	12.94
2014	332 228	332 228	12.06
2015	347 575	347 575	11.95
2016	377 442	377 442	11.65
2017	393 817	393 817	11.38
2018	414 316	414 316	9.90
2019	423 922	423 922	9.46

Catatan/Note: ...

Sumber/Source: .BPS, Survei Sosial Ekonomi Nasional Maret/BPS-Statistics Indonesia, March National Socioeconomic Survey

Tabel
Table 4.4.2

Indeks Kedalaman Kemiskinan dan Indeks Keparahan Kemiskinan di Kabupaten/Kota Pati, 2012–2019
Poverty Gap Index and Poverty Severity Index in Pati Regency, 2012–2019

Tahun Year	Indeks Kedalaman Kemiskinan Poverty Gap Index	Indeks Keparahan Kemiskinan Poverty Severity Index
(1)	(2)	(3)
2012	1.72	0.35
2013	1.83	0.41
2014	1.54	0.32
2015	2.02	0.55
2016	1.99	0.49
2017	1.44	0.35
2018	1.37	0.29
2019	1.47	0.31

Catatan/Note: ...

Sumber/Source: .BPS, Survei Sosial Ekonomi Nasional Maret/BPS-Statistics Indonesia, March National Socioeconomic Survey

**PERTANIAN, KEHUTANAN, PETERNAKAN,
DAN PERIKANAN
AGRICULTURE, FORESTRY, LIVESTOCK,
AND FISHERY**

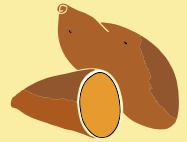
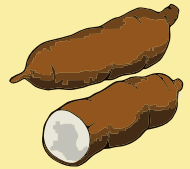
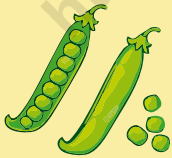

PENJELASAN TEKNIS

1. Data pokok tanaman pangan yang dikumpulkan adalah luas panen dan produktivitas (hasil per hektar). Jenis data tanaman pangan yang dikumpulkan mencakup padi dan palawija (jagung, kedelai, kacang tanah, ubi kayu, dan ubi jalar). Pengumpulan data produktivitas tanaman pangan dilakukan melalui Survei Ubinan. Pengumpulan data produktivitas dilakukan pada waktu panen petani.
2. Luas panen untuk tanaman sayuran : luas tanaman yang dipanen sekaligus/ habis/ dibongkar dan luas tanaman yang dipanen berkali-kali (lebih dari satu kali)/belum habis.
 - a. Tanaman yang dipanen sekaligus/habis/dibongkar adalah tanaman yang sehabis panen langsung dibongkar/ dicabut, terdiri dari bawang merah, bawang putih, bawang daun, kentang, kol/kubis, kembang kol, petsai/sawi, wortel, lobak, dan kacang merah.
 - b. Tanaman yang dipanen berkali-kali (lebih dari satu kali)/ belum habis adalah tanaman yang pemanenannya lebih dari satu kali dan biasanya dibongkar apabila panen terakhir sudah tidak memadai lagi, terdiri dari: kacang panjang, cabe besar, cabe rawit, jamur, tomat, terung, buncis, ketimun, labu siam, kangkung,

TECHNICAL NOTES

1. *The main food crops data collected consists of area harvested and productivity (yield per hectare). Type of food crops data covers paddy and secondary food crops (maize, soybeans, peanuts, cassava, and sweet potatoes). Food crops productivity (yield per hectare) data are collected through the Crop Cutting Survey. The productivity measurement is conducted at the time when farmers are harvesting their crops.*
2. *Harvested area of vegetables: area of entirely plant harvested/ demolished and plant harvested several times/undemolished.*
 - a. *Entirely plants harvested/ demolished are plants usually harvested once and demolished to be substituted by other plants, consisting of: shallots, garlic, leeks, potato, cabbage, cauli flower, mustard green, carrots, chinese radish and red kidney beans.*
 - b. *Plants harvested several times/ undemolished are plants usually harvested more than once and demolished in the case that the last harvest was economically not profitable. They consist of: yard long beans, chili, small chili, mushroom, tomatoes, egg plant, french beans, cucumber, pumpkin/ chajota, swamp cabbage, spinach, melon, watermelon and blewah.*

- bayam, melon, semangka, dan blewah.
3. Produksi adalah hasil menurut bentuk produk dari setiap tanaman sayuran, buah-buahan, biofarmaka dan tanaman hias yang diambil berdasarkan luas yang dipanen pada bulan/triwulan laporan.
 4. Penetapan lahan kritis mengacu pada lahan yang telah sangat rusak karena kehilangan penutupan vegetasinya, sehingga kehilangan atau berkurang fungsinya sebagai penahan air, pengendali erosi, siklus hara, pengatur iklim mikro dan retensi karbon.
3. *Production is the standard production quantity form of vegetable, fruit, medicinal and ornamental plant based on harvested area reported monthly/quarterly.*
 4. *Critical land refers to a piece of land severely damaged due to lost of its vegetation cover so that its functions as water retention, erosion control, nutrient cycling, micro climate regulator and carbon retention are completely depleted.*

<https://patikab.bps.go.id>

<https://patikab.bps.go.id>

5.1 HORTIKULTURA

HORTICULTURE

Tabel 5.1.1 Luas Panen Tanaman Sayuran Menurut Kecamatan dan Jenis Tanaman (ha), 2018 dan 2019
Table 5.1.1 Harvested Area of Vegetables by Subdistrict and Kind of Plant (ha), 2018 and 2019

Kecamatan Subdistrict	Bawang Merah/Shallot		Cabai/Chili	
	2018	2019	2018	2019
(1)	(2)	(3)	(4)	(5)
010. Sukolilo	21,00	44,00	27,00	17,00
020. Kayen	22,00	1,00	87,00	32,00
030. Tambakromo	3,00	5,00	9,00	7,00
040. Winong	–	–	6,00	2,00
050. Pucakwangi	5,00	35,00	71,00	30,00
060. Jaken	829,00	1 466,00	131,00	54,00
070. Batangan	341,00	325,00	17,00	12,00
080. Juwana	163,00	85,00	3,00	6,00
090. Jakenan	43,00	38,00	81,00	25,00
100. Pati	–	–	–	–
110. Gabus	3,00	–	–	–
120. Margorejo	–	21,00	–	–
130. Gembong	–	–	–	–
140. Tlogowungu	–	–	–	–
150. Wedarijaksa	1 041,00	1 627,00	30,00	17,00
160. Trangkil	65,00	60,00	–	–
170. Margoyoso	5,00	–	–	–
180. Gunungwungkal	–	–	–	–
190. Cluwak	–	–	–	–
200. Tayu	–	–	9,00	12,00
210. Dukuhseti	–	–	1,00	1,00
Kabupaten Pati	2 541,00	3 707,00	472,00	215,00

Lanjutan Tabel/*Continued Table* 5.1.1

Kecamatan Subdistrict	Kentang/Potato		Kubis/Cabbage	
	2018	2019	2018	2019
(1)	(6)	(7)	(8)	(9)
010. Sukolilo	-	-	-	-
020. Kayen	-	-	-	-
030. Tambakromo	-	-	-	-
040. Winong	-	-	-	-
050. Pucakwangi	-	-	-	-
060. Jaken	-	-	-	-
070. Batangan	-	-	-	-
080. Juwana	-	-	-	-
090. Jakenan	-	-	-	-
100. Pati	-	-	-	-
110. Gabus	-	-	-	-
120. Margorejo	-	-	-	-
130. Gembong	-	-	-	-
140. Tlogowungu	-	-	-	-
150. Wedarijaksa	-	-	-	-
160. Trangkil	-	-	-	-
170. Margoyoso	-	-	-	-
180. Gunungwungkal	-	-	-	-
190. Cluwak	-	-	-	-
200. Tayu	-	-	-	-
210. Dukuhseti	-	-	-	-
Kabupaten Pati	-	-	-	-

Lanjutan Tabel/*Continued Table 5.1.1*

Kecamatan Subdistrict	Petsai Chinese Cabbage		Tomat/Tomato		Bawang Putih Garlic	
	2018	2019	2018	2019	2018	2019
(1)	(10)	(11)	(12)	(13)	(14)	(15)
010. Sukolilo	-	-	-	2,00	-	-
020. Kayen	-	-	-	-	-	-
030. Tambakromo	-	-	-	-	-	-
040. Winong	-	-	-	-	-	-
050. Pucakwangi	-	-	-	-	-	-
060. Jaken	-	-	-	-	-	-
070. Batangan	-	-	-	-	-	-
080. Juwana	-	-	-	4,00	-	-
090. Jakenan	-	-	-	-	-	-
100. Pati	-	-	-	-	-	-
110. Gabus	-	-	-	-	-	-
120. Margorejo	-	-	-	-	-	-
130. Gembong	-	-	-	-	-	-
140. Tlogowungu	60,00	60,00	-	-	-	-
150. Wedarijaksa	33,00	26,00	-	17,00	-	-
160. Trangkil	-	-	-	-	-	-
170. Margoyoso	-	-	-	-	-	-
180. Gunungwungkal	-	-	-	-	-	-
190. Cluwak	-	-	-	-	-	-
200. Tayu	-	-	-	-	-	-
210. Dukuhseti	-	-	-	-	-	-
Kabupaten Pati	93,00	86,00	-	23,00	-	-

Catatan/Note: ...

Sumber/Source: BPS, Statistik Pertanian Hortikultura SPH-SBS/BPS-Statistics Indonesia, Agricultural Statistic for Horticulture SPH-SBS

Tabel 5.1.2 **Produksi Tanaman Sayuran Menurut Kecamatan dan Jenis Tanaman (ton), 2018 dan 2019**
Table 5.1.2 **Production of Vegetables by Subdistrict and Kind of Plant (ton), 2018 dan 2019**

Kecamatan Subdistrict	Bawang Merah/Shallot		Cabai/Chili	
	2018	2019	2018	2019
(1)	(2)	(3)	(4)	(5)
010. Sukolilo	1 608,00	4 021,00	1 644,00	688,00
020. Kayen	1 785,00	81,00	3 328,00	1 438,00
030. Tambakromo	231,00	557,00	792,00	300,00
040. Winong	–	–	84,00	85,00
050. Pucakwangi	700,00	4 915,00	3 198,00	1 442,00
060. Jaken	97 518,00	141 774,00	6 105,00	3 048,00
070. Batangan	42 625,00	37 717,00	2 310,00	765,00
080. Juwana	13 424,00	8 700,00	228,00	155,00
090. Jakenan	3 628,00	4 583,00	5 394,00	1 276,00
100. Pati	–	–	–	–
110. Gabus	166,00	–	–	–
120. Margorejo	–	1 195,00	–	–
130. Gembong	–	–	–	–
140. Tlogowungu	–	–	–	–
150. Wedarijaksa	103 570,00	187 955,00	3 556,00	4 466,00
160. Trangkil	5 057,00	5 262,00	–	–
170. Margoyoso	410,00	–	–	–
180. Gunungwungkal	–	–	–	–
190. Cluwak	–	–	–	–
200. Tayu	–	–	172,00	460,00
210. Dukuhseti	–	–	45,00	25,00
Kabupaten Pati	270 722,00	396 760,00	26 856,00	14 148,00

Lanjutan Tabel/*Continued Table* 5.1.2

Kecamatan Subdistrict	Kentang/Potato		Kubis/Cabbage	
	2018	2019	2018	2019
(1)	(6)	(7)	(8)	(9)
010. Sukolilo	-	-	-	-
020. Kayen	-	-	-	-
030. Tambakromo	-	-	-	-
040. Winong	-	-	-	-
050. Pucakwangi	-	-	-	-
060. Jaken	-	-	-	-
070. Batangan	-	-	-	-
080. Juwana	-	-	-	-
090. Jakenan	-	-	-	-
100. Pati	-	-	-	-
110. Gabus	-	-	-	-
120. Margorejo	-	-	-	-
130. Gembong	-	-	-	-
140. Tlogowungu	-	-	-	-
150. Wedarijaksa	-	-	-	-
160. Trangkil	-	-	-	-
170. Margoyoso	-	-	-	-
180. Gunungwungkal	-	-	-	-
190. Cluwak	-	-	-	-
200. Tayu	-	-	-	-
210. Dukuhseti	-	-	-	-
Kabupaten Pati	-	-	-	-

Lanjutan Tabel/Continued Table 5.1.2

Kecamatan Subdistrict	Petsai Chinese Cabbage		Tomat/Tomato		Bawang Putih Garlic	
	2018	2019	2018	2019	2018	2019
(1)	(10)	(11)	(12)	(13)	(14)	(15)
010. Sukolilo	-	-	-	188,00	-	-
020. Kayen	-	-	-	-	-	-
030. Tambakromo	-	-	518,00	-	-	-
040. Winong	-	-	-	-	-	-
050. Pucakwangi	-	-	-	-	-	-
060. Jaken	-	-	924,00	-	-	-
070. Batangan	-	-	-	-	-	-
080. Juwana	-	-	60,00	85,00	-	-
090. Jakenan	-	-	-	-	-	-
100. Pati	-	-	-	-	-	-
110. Gabus	-	-	-	-	-	-
120. Margorejo	-	-	-	-	-	-
130. Gembong	-	-	-	-	-	-
140. Tlogowungu	7 979,00	8 015,00	-	-	-	-
150. Wedarijaksa	3 146,00	2 098,00	1 769,00	1 812,00	-	-
160. Trangkil	-	-	-	-	-	-
170. Margoyoso	-	-	-	-	-	-
180. Gunungwungkal	-	-	-	-	-	-
190. Cluwak	-	-	-	-	-	-
200. Tayu	-	-	-	-	-	-
210. Dukuhseti	-	-	225,00	-	-	-
Kabupaten Pati	11 125,00	10 113,00	3 496,00	2 085,00	-	-

Catatan/Note: ...

Sumber/Source: BPS, Statistik Pertanian Hortikultura SPH-SBS/BPS-Statistics Indonesia, Agricultural Statistic for Horticulture SPH-SBS

Tabel
Table 5.1.3**Luas Panen Tanaman Sayuran dan Buah–Buahan Semusim
Menurut Jenis Tanaman (ha), 2016–2019**
**Harvested Area of Seasonal Vegetables and Fruits by Kind
of Plant (ha), 2016–2019**

Jenis Tanaman Kind of Plants	2016	2017	2018	2019
(1)	(2)	(3)	(4)	(5)
Bawang Merah/Shallots	3 092	3 615	2 541	3 707
Sawi/Mustars Greens	66	85	93	86
Kacang Merah/ Kidney Bean	0	0	0	
Kacang Panjang/Long Green Bean	77	77	53	53
Cabe Besar/Red Pepper	376	449	426	194
Cabe Rawit/Chili	28	48	46	21
Jamur/ Fungus	0	0	0	
Tomat/Tomato	21	24	20	23
Terung/Eggplant	9	19	20	28
Buncis/Cabbage	0	0	0	1
Ketimun/Cucumber	28	28	17	36
Kangkung/Leafy Vegetable	36	25	43	69
Bayam/Spinach	148	164	162	125
Belewah/Blewah	0	0	64	3
Melon/Melon	47	37	111	170
Semangka/Water Melon	142	335	45	495

Catatan/Note: ...

Sumber/Source: BPS, Statistik Pertanian Hortikultura SPH-SBS/BPS-Statistics Indonesia, Agricultural Statistic for Horticulture SPH-SBS

Tabel 5.1.4 **Produksi Tanaman Sayuran dan Buah–Buahan Semusim Menurut Jenis Tanaman (ku), 2016–2019**
Table 5.1.4 **Production of Seasonal Vegetables and Fruits by Kind of Plant (ku), 2016–2019**

Jenis Tanaman Kind of Plants	2016	2017	2018	2019
(1)	(2)	(3)	(4)	(5)
Bawang Merah/Shallots	350 692	394 725	270 722	396 760
Sawi/Mustars Greens	3 329	12 290	11 125	10 113
Kacang Merah/ Kidney Bean	0	0	0	
Kacang Panjang/Long Green Bean	9 038	11 289	5 938	6 363
Cabe Besar/Red Pepper	23 507	33 310	24 677	13 545
Cabe Rawit/Chili	2 506	3 130	2 179	603
Jamur/ Fungus	0	0	0	
Tomat/Tomato	4 476	5 372	3 496	2 085
Terung/Eggplant	1 433	3 912	3 892	4 587
Buncis/Cabbage	0	0	0	10
Ketimun/Cucumber	3 521	4 353	3 019	2 654
Kangkung/Leafy Vegetable	10 582	8 283	8 453	10 129
Bayam/Spinach	9 482	11 141	11 744	9 392
Belewah/Blewah	0	0	1 364	183
Melon/Melon	12 592	4 818	9 505	11 202
Semangka/Water Melon	11 565	49 651	14 152	14 592

Catatan/Note: ...

Sumber/Source: BPS, Statistik Pertanian Hortikultura SPH-SBS/BPS-Statistics Indonesia, Agricultural Statistic for Horticulture SPH-SBS

Tabel
Table 5.1.5**Luas Panen Tanaman Biofarmaka Menurut Kecamatan dan Jenis Tanaman (m²), 2018 dan 2019**
Harvested Area of Medicinal Plants by Subdistrict and Kind of Plant (m²), 2018 and 2019

Kecamatan Subdistrict	Jahe/Ginger		Laos/Lengkuas/Galanga	
	2018	2019	2018	2019
(1)	(2)	(3)	(4)	(5)
010. Sukolilo	–	40,00	625,00	12 300,00
020. Kayen	1 932,00	1 265,00	166,00	109,00
030. Tambakromo	–	–	–	–
040. Winong	–	–	–	–
050. Pucakwangi	–	–	–	–
060. Jaken	65,00	62,00	50,00	50,00
070. Batangan	–	–	–	–
080. Juwana	–	–	–	–
090. Jakenan	–	–	–	–
100. Pati	–	–	–	–
110. Gabus	–	–	–	–
120. Margorejo	700,00	550,00	550,00	300,00
130. Gembong	42 500,00	25 000,00	–	–
140. Tlogowungu	2 770,00	2 795,00	–	–
150. Wedarijaksa	–	–	–	–
160. Trangkil	–	–	–	–
170. Margoyoso	–	–	–	–
180. Gunungwungkal	–	7 000,00	–	3 000,00
190. Cluwak	3 175,00	1 980,00	3 550,00	1 870,00
200. Tayu	–	–	–	–
210. Dukuhseti	–	–	–	–
Kabupaten Pati	51 142,00	38 692,00	4 941,00	17 629,00

Lanjutan Tabel/Continued Table 5.1.5

Kecamatan Subdistrict	Kencur/East Indian Galangal		Kunyit/Turmeric	
	2018	2019	2018	2019
(1)	(6)	(7)	(8)	(9)
010. Sukolilo	225,00	–	417,00	18,00
020. Kayen	1 564,00	1 127,00	950,00	675,00
030. Tambakromo	–	–	–	–
040. Winong	–	–	–	–
050. Pucakwangi	–	–	–	–
060. Jaken	64,00	63,00	1 976,00	1 942,00
070. Batangan	–	–	–	–
080. Juwana	–	–	–	–
090. Jakenan	–	–	–	–
100. Pati	–	–	–	–
110. Gabus	–	–	–	–
120. Margorejo	950,00	750,00	320,00	370,00
130. Gembong	47 650,00	39 950,00	46 955,00	24 065,00
140. Tlogowungu	–	–	–	–
150. Wedarijaksa	–	–	–	–
160. Trangkil	–	–	–	–
170. Margoyoso	–	–	–	–
180. Gunungwungkal	–	1 000,00	–	1 000,00
190. Cluwak	640,00	250,00	725,00	325,00
200. Tayu	–	–	–	–
210. Dukuhseti	–	–	–	–
Kabupaten Pati	51 093,00	43 140,00	51 343,00	28 395,00

Catatan/Note: ...

Sumber/Source: BPS, Statistik Pertanian Hortikultura SPH-TBF/BPS-Statistics Indonesia, Agricultural Statistic for Horticulture SPH-TBF

Tabel
Table 5.1.6**Produksi Tanaman Biofarmaka Menurut Kecamatan dan Jenis Tanaman (kg), 2018 and 2019**
Production of Medicinal Plants by Subdistrict and Kind of Plant (kg) 2018 and 2019

Kecamatan Subdistrict	Jahe/Ginger		Laos/Lengkuas/Galanga	
	2018	2019	2018	2019
(1)	(2)	(3)	(4)	(5)
010. Sukolilo	–	130,00	4 469,00	49 200,00
020. Kayen	12 589,00	5 784,00	1 158,00	512,00
030. Tambakromo	–	–	–	–
040. Winong	–	–	–	–
050. Pucakwangi	–	–	–	–
060. Jaken	56,00	55,00	30,00	32,00
070. Batangan	–	–	–	–
080. Juwana	–	–	–	–
090. Jakenan	–	–	–	–
100. Pati	–	–	–	–
110. Gabus	–	–	–	–
120. Margorejo	1 050,00	1 225,00	1 100,00	600,00
130. Gembong	159 375,00	81 250,00	–	–
140. Tlogowungu	1 099,00	1 135,00	–	–
150. Wedarijaksa	–	–	–	–
160. Trangkil	–	–	–	–
170. Margoyoso	–	–	–	–
180. Gunungwungkal	–	35 000,00	–	21 000,00
190. Cluwak	2 540,00	1 683,00	7 952,00	4 207,00
200. Tayu	–	–	–	–
210. Dukuhseti	–	–	–	–
Kabupaten Pati	176 709,00	126 262,00	14 709,00	75 551,00

Lanjutan Tabel/Continued Table 5.1.6

Kecamatan Subdistrict	Kencur/East Indian Galangal		Kunyit/Turmeric	
	2018	2019	2018	2019
(1)	(6)	(7)	(8)	(9)
010. Sukolilo	675,00	–	2 718,00	29,00
020. Kayen	5 912,00	3 498,00	3 592,00	1 966,00
030. Tambakromo	–	–	–	–
040. Winong	–	–	–	–
050. Pucakwangi	–	–	–	–
060. Jaken	38,00	38,00	1 185,00	1 180,00
070. Batangan	–	–	–	–
080. Juwana	–	–	–	–
090. Jakenan	–	–	–	–
100. Pati	–	–	–	–
110. Gabus	–	–	–	–
120. Margorejo	1 260,00	1 050,00	645,00	740,00
130. Gembong	231 400,00	152 402,00	121 005,00	86 744,00
140. Tlogowungu	–	–	–	–
150. Wedarijaksa	–	–	–	–
160. Trangkil	–	–	–	–
170. Margoyoso	–	–	–	–
180. Gunungwungkal	–	3 000,00	–	3 000,00
190. Cluwak	499,00	195,00	544,00	243,00
200. Tayu	–	–	–	–
210. Dukuhseti	–	–	–	–
Kabupaten Pati	239 784,00	160 183,00	129 689,00	93 902,00

Catatan/Note: ...

Sumber/Source: BPS, Statistik Pertanian Hortikultura SPH-TBF/BPS-Statistics Indonesia, Agricultural Statistic for Horticulture SPH-TBF

Tabel
Table 5.1.7**Luas Panen Tanaman Biofarmaka Menurut Jenis Tanaman (m²), 2016–2019**
Harvested Area of Medicinal Plants by Kind of Plant (m²), 2016–2019

Jenis Tanaman Kind of Plants	2016	2017	2018	2019
(1)	(2)	(3)	(4)	(5)
Dlingo/Dringo/ Sweet Root/ Calamus	–	–	–	8,00
Jahe/ Ginger	53 912,00	52 419,00	51 142,00	38 692,00
Kapulaga/ Java Cardamon	47 184,00	41 184,00	37 122,00	37 984,00
Keji Beling/Kecibeling/ Strobilanthes crista	–	–	–	14,00
Kencur/ East Indian Galangal	79 769,00	58 170,00	51 093,00	43 140,00
Kunyit/ Turmeric	45 482,00	45 809,00	51 343,00	28 395,00
Laos/Lengkuas/ Galanga	5 142,00	4 777,00	4 941,00	17 629,00
Lempuyang/ Zingiber Aromaticum	–	175,00	250,00	–
Lidah Buaya/ Oliviera	–	–	–	18,00
Mahkota Dewa/ God's Crown	–	25,00	127,00	–
Mengkudu/Pace/ Indian Mulberry	–	60,00	428,00	515,00
Sambiloto/ King of Bitter	–	–	–	600,00
Temuireng/ Black Turmeric	–	480,00	535,00	–
Temukunci/ Chinese Keys	900,00	1 190,00	1 320,00	1 280,00
Temulawak/ Java Turmeric	36,00	692,00	1 774,00	15 637,00

Catatan/Note: ...

Sumber/Source: BPS, Statistik Pertanian Hortikultura SPH-TBF/BPS-Statistics Indonesia, Agricultural Statistic for Horticulture SPH-TBF

Tabel 5.1.8 **Produksi Tanaman Biofarmaka Menurut Jenis Tanaman (kg), 2016–2019**
Table 5.1.8 **Production of Medicinal Plants by Kind of Plant (kg), 2016–2019**

Jenis Tanaman Kind of Plants	2016	2017	2018	2019
(1)	(2)	(3)	(4)	(5)
Dlingo/Dringo/ Sweet Root/ Calamus	–	–	-	38
Jahe/ Ginger	230 737,00	118 798,00	176 709	126 262
Kapulaga/ Java Cardamon	57 520,00	80 260,00	71 649	72 280
Keji Beling/Kecibeling/ Strobilanthes crispa	–	–	-	33
Kencur/ East Indian Galangal	283 664,00	116 441,00	239 784	160 183
Kunyit/ Turmeric	253 251,00	124 920,00	129 689	93 902
Laos/Lengkuas/ Galanga	28 155,00	10 848,00	14 709	75 551
Lempuyang/ Zingiber Aromaticum	–	525,00	1 275	-
Lidah Buaya/ Oliviera	–	–	-	153
Mahkota Dewa/ God's Crown	–	522,00	5 778	-
Mengkudu/Pace/ Indian Mulberry	–	1 150,00	15 788	2 310
Sambiloto/ King of Bitter	–	–	-	180
Temuireng/ Black Turmeric	–	1 680,00	4 550	-
Temukunci/ Chinese Keys	1 900,00	1 737,00	4 190	2 260
Temulawak/ Java Turmeric	80,00	2 384,00	10 834	39 539

Catatan/Note: ...

Sumber/Source: BPS, Statistik Pertanian Hortikultura SPH-TBF/BPS-Statistics Indonesia, Agricultural Statistic for Horticulture SPH-TBF

Tabel
Table 5.1.9

Luas Panen Tanaman Hias Menurut Kecamatan dan Jenis Tanaman (m²), 2018 and 2019
Harvested Area of Ornamental Plants by Subdistrict and Kind of Plant (m²), 2018 and 2019

Kecamatan Subdistrict	Anggrek/ <i>Orchid</i>		Krisan/ <i>Chrysantemum</i>	
	2018	2019	2018	2019
(1)	(2)	(3)	(4)	(5)
010. Sukolilo	-	-	-	-
020. Kayen	-	-	-	-
030. Tambakromo	-	-	-	-
040. Winong	-	-	-	-
050. Pucakwangi	-	-	-	-
060. Jaken	-	-	-	-
070. Batangan	-	-	-	-
080. Juwana	-	-	-	-
090. Jakenan	-	-	-	-
100. Pati	-	-	-	-
110. Gabus	-	-	-	-
120. Margorejo	-	-	-	-
130. Gembong	-	-	-	-
140. Tlogowungu	-	-	-	-
150. Wedarijaksa	-	-	-	-
160. Trangkil	-	-	-	-
170. Margoyoso	-	-	-	-
180. Gunungwungkal	-	-	-	-
190. Cluwak	-	-	-	-
200. Tayu	-	-	-	-
210. Dukuhseti	-	-	-	-
Kabupaten Pati	-	-	-	-

Lanjutan Tabel/Continued Table 5.1.9

Kecamatan Subdistrict	Mawar/Rose		Sedap Malam/Tuberose	
	2018	2019	2018	2019
(1)	(6)	(7)	(8)	(9)
010. Sukolilo	-	-	-	-
020. Kayen	-	-	-	-
030. Tambakromo	-	-	-	-
040. Winong	-	-	-	-
050. Pucakwangi	-	-	-	-
060. Jaken	-	-	-	-
070. Batangan	-	-	-	-
080. Juwana	-	-	-	-
090. Jakenan	-	-	-	-
100. Pati	-	-	-	-
110. Gabus	-	-	-	-
120. Margorejo	-	-	-	-
130. Gembong	3 200,00	2 950,00	-	-
140. Tlogowungu	-	-	-	-
150. Wedarijaksa	-	-	-	-
160. Trangkil	-	-	-	-
170. Margoyoso	-	-	-	-
180. Gunungwungkal	-	-	-	-
190. Cluwak	-	-	-	-
200. Tayu	-	-	-	-
210. Dukuhseti	-	-	-	-
Kabupaten Pati	3 200,00	2 950,00	-	-

Catatan/Note: ...

Sumber/Source: BPS, Statistik Pertanian Hortikultura SPH-TH/BPS-Statistics Indonesia, Agricultural Statistik for Horticulture SPH-TH

Tabel
Table 5.1.10

Produksi Tanaman Hias Menurut Kecamatan dan Jenis Tanaman (tangkai), 2018 and 2019
Production of Ornamental Plants by Subdistrict and Kind of Plant (stalks), 2018 and 2019

Kecamatan Subdistrict	Anggrek/ <i>Orchid</i>		Krisan/ <i>Chrysantemum</i>	
	2018	2019	2018	2019
(1)	(2)	(3)	(4)	(5)
010. Sukolilo	-	-	-	-
020. Kayen	-	-	-	-
030. Tambakromo	-	-	-	-
040. Winong	-	-	-	-
050. Pucakwangi	-	-	-	-
060. Jaken	-	-	-	-
070. Batangan	-	-	-	-
080. Juwana	-	-	-	-
090. Jakenan	-	-	-	-
100. Pati	-	-	-	-
110. Gabus	-	-	-	-
120. Margorejo	-	-	-	-
130. Gembong	-	-	-	-
140. Tlogowungu	-	-	-	-
150. Wedarijaksa	-	-	-	-
160. Trangkil	-	-	-	-
170. Margoyoso	-	-	-	-
180. Gunungwungkal	-	-	-	-
190. Cluwak	-	-	-	-
200. Tayu	-	-	-	-
210. Dukuhseti	-	-	-	-
Kabupaten Pati	-	-	-	-

Lanjutan Tabel/*Continued Table* 5.1.10

Kecamatan Subdistrict	Mawar/Rose		Sedap Malam/Tuberose	
	2018	2019	2018	2019
(1)	(6)	(7)	(8)	(9)
010. Sukolilo	-	-	-	-
020. Kayen	-	-	-	-
030. Tambakromo	-	-	-	-
040. Winong	-	-	-	-
050. Pucakwangi	-	-	-	-
060. Jaken	-	-	-	-
070. Batangan	-	-	-	-
080. Juwana	-	-	-	-
090. Jakenan	-	-	-	-
100. Pati	-	-	-	-
110. Gabus	-	-	-	-
120. Margorejo	-	-	-	-
130. Gembong	12 050,00	9 980,00	-	-
140. Tlogowungu	-	-	-	-
150. Wedarijaksa	-	-	-	-
160. Trangkil	-	-	-	-
170. Margoyoso	-	-	-	-
180. Gunungwungkal	-	-	-	-
190. Cluwak	-	-	-	-
200. Tayu	-	-	-	-
210. Dukuhseti	-	-	-	-
Kabupaten Pati	12 050,00	9 980,00	-	-

Catatan/Note: ...

Sumber/Source: BPS, Statistik Pertanian Hortikultura SPH-TH/BPS-Statistics Indonesia, Agricultural Statistik for Horticulture SPH-TH

Tabel
Table 5.1.11

**Luas Panen Tanaman Hias Menurut Jenis Tanaman (m²),
2016–2019**
**Harvested Area of Ornamental Plants by Kind of Plant (m²),
2016–2019**

Jenis Tanaman Kind of Plants	2016	2017	2018	2019
(1)	(2)	(3)	(4)	(5)
Adenium (Kamboja Jepang)/ Adenium obesum			0	0
Aglaonema/ Chinese evergreens			0	0
Anggrek/ Orchid			0	0
Anthurium Bunga/ Flamingo Lily Flower			0	0
Anthurium Daun/ Laceleaf			0	0
Anyelir/ Carnation			0	0
Caladium/ Heart of Jesus			0	0
Cordyline/ Cordyline			0	0
Diffenbachia/ Dumb canes			0	0
Dracaena/ Dracaena			0	0
Euphorbia/ Spurges			0	0
Gladiol/ Gladiol			0	0
Herbras/ Gerbera			0	0
Krisan/ Chrysantemum			0	0
Mawar/ Rose			3 200,00	2 950
Melati/ Jasmine			0	0
Monstera/ Swiss cheese plant			0	0
Pakis/ Fern			0	0
Palem/ Palm			0	0
Pedang-pedangan/ Sansevieria			0	0
Pisang–pisangan/ Heliconia			0	0

Catatan/Note: ...

Sumber/Source: BPS, Statistik Pertanian Hortikultura SPH-TH/BPS-Statistics Indonesia, Agricultural Statistik for Horticulture SPH-TH

Tabel 5.1.12 **Produksi Tanaman Hias Menurut Jenis Tanaman (tangkai), 2016–2019**
Table **Production of Ornamental Plants by Kind of Plant (stalks), 2016–2019**

Jenis Tanaman <i>Kind of Plants</i>	2016	2017	2018	2019
(1)	(2)	(3)	(4)	(5)
Adenium (Kamboja Jepang)/ Adenium obesum	0	0	0	0
Aglaonema/ Chinese evergreens	0	0	0	0
Anggrek/ Orchid	0	0	0	0
Anthurium Bunga/ Flamingo Lily Flower	0	0	0	0
Anthurium Daun/ Laceleaf	0	0	0	0
Anyelir/ Carnation	0	0	0	0
Caladium/ Heart of Jesus	0	0	0	0
Cordyline/ Cordyline	0	0	0	0
Diffenbachia/ Dumb canes	0	0	0	0
Dracaena/ Dracaena	0	0	0	0
Euphorbia/ Spurges	0	0	0	0
Gladiol/ Gladiol	0	0	0	0
Herbras/ Gerbera	0	0	0	0
Krisan/ Chrysantemum	0	0	0	0
Mawar/ Rose	12 800,00	12 800,00	12 050,00	9 980,00
Melati/ Jasmine	0	0	0	0
Monstera/ Swiss cheese plant	0	0	0	0
Pakis/ Fern	0	0	0	0
Palem/ Palm	0	0	0	0
Pedang-pedangan/ Sansevieria	0	0	0	0
Pisang-pisangan/ Heliconia	0	0	0	0

Catatan/Note: ...

Sumber/Source: BPS, Statistik Pertanian Hortikultura SPH-TH/BPS-Statistics Indonesia, Agricultural Statistik for Horticulture SPH-TH

Tabel
Table 5.1.13

Produksi Buah-buahan Menurut Kecamatan dan Jenis Tanaman (ton), 2018 and 2019
Production of Fruits by Subdistrict and Kind of Plant (ton), 2018 and 2019

Kecamatan Subdistrict	Mangga/Mango		Durian/Durian	
	2018	2019	2018	2019
(1)	(2)	(3)	(4)	(5)
010. Sukolilo	12 255,00	8 619,00	1 317,00	663,00
020. Kayen	568,00	16 439,00	0	3,00
030. Tambakromo	281,00	24 725,00	0	0
040. Winong	15 051,00	7 590,00	0	1,00
050. Pucakwangi	0	0	0	0
060. Jaken	23 143,00	10 233,00	0	0
070. Batangan	335,00	12 131,00	0	0
080. Juwana	348,00	590,00	0	0
090. Jakenan	1 964,00	5 126,00	0	0
100. Pati	53 499,00	1 041,00	2,00	0
110. Gabus	5 875,00	10 020,00	0	0
120. Margorejo	9 314,00	14 490,00	27,00	206,00
130. Gembong	0	20 035,00	15 371,00	14 000,00
140. Tlogowungu	85 016,00	85 056,00	3 233,00	14 676,00
150. Wedarijaksa	8,00	114,00	0	0
160. Trangkil	1 827,00	2 482,00	1 407,00	2 158,00
170. Margoyoso	600,00	2 156,00	2 575,00	7 253,00
180. Gunungwungkal	348,00	37 590,00	8 988,00	19 971,00
190. Cluwak	207,00	1 426,00	13 470,00	14 057,00
200. Tayu	0	13 354,00	1 248,00	2 625,00
210. Dukuhseti	715,00	2 000,00	29,00	35,00
Kabupaten Pati	211 354,00	275 217,00	47 667,00	75 648,00

Lanjutan Tabel/*Continued Table* 5.1.13

Kecamatan Subdistrict	Jeruk/Orange		Pisang/Banana	
	2018	2019	2018	2019
(1)	(6)	(7)	(8)	(9)
010. Sukolilo	0	0	20 776,00	19 025,00
020. Kayen	0	0	13 390,00	21 986,00
030. Tambakromo	0	0	1 640,00	45 332,00
040. Winong	0	0	1 845,00	18 935,00
050. Pucakwangi	0	0	–	–
060. Jaken	0	0	10 357,00	2 101,00
070. Batangan	0	0	102,00	637,00
080. Juwana	0	0	522,00	336,00
090. Jakenan	0	0	4 527,00	6 977,00
100. Pati	0	0	31 849,00	1 550,00
110. Gabus	0	0	913,00	333,00
120. Margorejo	0	0	2 918,00	4 071,00
130. Gembong	0	0	34 437,00	11 837,00
140. Tlogowungu	30 746,00	24 751,00	36 116,00	36 887,00
150. Wedarijaksa	0	0	3 367,00	4 228,00
160. Trangkil	11,00	22,00	21 195,00	31 766,00
170. Margoyoso	893,00	940,00	11 135,00	9 772,00
180. Gunungwungkal	46,00	1 250,00	1 595,00	89 416,00
190. Cluwak	0	115,00	27 620,00	44 696,00
200. Tayu	0	0	4 028,00	5 455,00
210. Dukuhseti	0	0	729,00	666,00
Kabupaten Pati	31 696,00	27 078,00	229 061,00	356 006,00

Lanjutan Tabel/*Continued Table* 5.1.13

Kecamatan Subdistrict	Pepaya/Papaya		Salak/Salacca	
	2018	2019	2018	2019
(1)	(10)	(11)	(12)	(13)
010. Sukolilo	1 036,00	1 213,00	0	0
020. Kayen	2 470,00	2 094,00	0	0
030. Tambakromo	132,00	344,00	0	0
040. Winong	20,00	24,00	0	0
050. Pucakwangi	0	0	0	0
060. Jaken	723,00	145,00	0	0
070. Batangan	0	0	0	0
080. Juwana	10,00	8,00	0	0
090. Jakenan	0	0	0	0
100. Pati	4 002,00	3 037,00	0	0
110. Gabus	0	107,00	0	0
120. Margorejo	629,00	551,00	0	0
130. Gembong	9 268,00	4 226,00	0	0
140. Tlogowungu	10 519,00	10 723,00	820,00	710,00
150. Wedarijaksa	44,00	52,00	0	0
160. Trangkil	636,00	686,00	0	0
170. Margoyoso	499,00	681,00	0	0
180. Gunungwungkal	682,00	1 147,00	0	0
190. Cluwak	113,00	334,00	0	0
200. Tayu	6 000,00	7 187,00	0	0
210. Dukuhseti	18,00	30,00	0	0
Kabupaten Pati	36 801,00	356 006,00	820,00	710,00

Catatan/Note: ...

Sumber/Source: BPS, Statistik Pertanian Hortikultura SPH-BST/BPS-Statistics Indonesia, Agricultural Statistic for Horticulture SPH-BST

Tabel
Table 5.1.14

Produksi Buah–Buahan dan Sayuran Tahunan Menurut Jenis Tanaman (ton), 2016–2019
Production of Annual Fruits and Vegetables by Kind of Plant (ton), 2016–2019

Jenis Tanaman Kind of Plants	2016	2017	2018	2019
(1)	(2)	(3)	(4)	(5)
Alpukat/ Avocado		11 379,00	8 907,00	10 368
Belimbing/ Star Fruit		1 108,00	1 220,00	2 435
Duku/Langsar/Kokosan/ Duku		3 153,00	3 876,00	435
Durian/ Durian		37 019,00	47 667,00	75 648
Jambu Air/ Rose Apple		8 619,00	13 236,00	21 414
Jambu Biji/ Guava		3 413,00	5 242,00	3 735
Jeruk Besar/ Pomelo		78 991,00	99 578,00	6 562
Jeruk Siam/Kepron/ Tangerine/ Orange		15 317,00	31 696,00	121 455
Jeruk/ Orange (Tangerine + Pomelo)		94 308,00	131 274,00	27 078
Mangga/ Mango		185 988,00	211 354,00	275 217
Manggis/ Mangosteen		11 235,00	2 433,00	3 775
Nangka/Cempedak/ Jack Fruit		41 799,00	52 185,00	59 263
Nenas/ Pineapple		9,00	65,00	606
Pepaya/ Papaya		38 537,00	36 801,00	32 589
Pisang/ Banana		328 689,00	229 061,00	356 006
Rambutan/ Rambutan		44 255,00	89 162,00	89 661
Salak/ Salacca		252,00	820,00	710
Sawo/Sapodilla/ Star Apple		8 182,00	10 192,00	10 646
Sirsak/ Soursop		573,00	1 123,00	1 336
Sukun/ Bread Fruit		38 990,00	60 887,00	60 245
Jengkol/ Jengkol		2 544,00	3 187,00	
Melinjo/ Melinjo		735,00	4 449,00	
Petai/ Twisted Cluster Bean		52 718,00	71 983,00	

Catatan/Note: ...

Sumber/Source: BPS, Statistik Pertanian Hortikultura SPH-BST/BPS-Statistics Indonesia, Agricultural Statistic for Horticulture SPH-BST

5.2 PERKEBUNAN ESTATE CROPS

Tabel 5.2.1 Luas Areal Tanaman Perkebunan Menurut Kecamatan dan Jenis Tanaman (ha), 2018 dan 2019
Planted Area of Estate Crops by Subdistrict and Type of Crops (ha), 2018 dan 2019

Kecamatan Subdistrict	Kelapa Sawit/Oil Palm		Kelapa/Coconut	
	2018	2019	2018	2019
(1)	(2)	(3)	(4)	(5)
010. Sukolilo	0	0	23,99	
020. Kayen	0	0	200,70	
030. Tambakromo	0	0	181,50	
040. Winong	0	0	1,13	
050. Pucakwangi	0	0	114,60	
060. Jaken	0	0	227,50	
070. Batangan	0	0	4,31	
080. Juwana	0	0	25,00	
090. Jakenan	0	0	190,74	
100. Pati	0	0	81,03	
110. Gabus	0	0	206,75	
120. Margorejo	0	0	163,50	
130. Gembong	0	0	405,50	
140. Tlogowungu	0	0	356,50	
150. Wedarijaksa	0	0	126,50	
160. Trangkil	0	0	134,50	
170. Margoyoso	0	0	376,00	
180. Gunungwungkal	0	0	244,00	
190. Cluwak	0	0	348,50	
200. Tayu	0	0	250,44	
210. Dukuhseti	0	0	591,00	
Kabupaten Pati	0	0	4 253,69	

Lanjutan Tabel/Continued Table 5.2.1

Kecamatan Subdistrict	Karet/Rubber		Kopi/Coffee	
	2018	2019	2018	2019
	(1)	(6)	(8)	(9)
010. Sukolilo	...		0,00	
020. Kayen	...		0,00	
030. Tambakromo	...		0,00	
040. Winong	...		0,00	
050. Pucakwangi	...		0,00	
060. Jaken	...		0,00	
070. Batangan	...		0,00	
080. Juwana	...		0,00	
090. Jakenan	...		0,00	
100. Pati	...		0,00	
110. Gabus	...		0,00	
120. Margorejo	...		0,00	
130. Gembong	...		1 044,00	
140. Tlogowungu	...		281,00	
150. Wedarijaksa	...		0,00	
160. Trangkil	...		0,00	
170. Margoyoso	...		2,60	
180. Gunungwungkal	...		150,20	
190. Cluwak	...		94,03	
200. Tayu	...		0,00	
210. Dukuhseti	...		0,00	
Kabupaten Pati	...		1 571,83	

Lanjutan Tabel/*Continued Table 5.2.1*

Kecamatan Subdistrict	Kakao/Cocoa		Tebu/Sugar cane	
	2018	2019	2018	2019
(1)	(10)	(11)	(12)	(13)
010. Sukolilo
020. Kayen
030. Tambakromo
040. Winong
050. Pucakwangi
060. Jaken
070. Batangan
080. Juwana
090. Jakenan
100. Pati
110. Gabus
120. Margorejo
130. Gembong
140. Tlogowungu
150. Wedarijaksa
160. Trangkil
170. Margoyoso
180. Gunungwungkal
190. Cluwak
200. Tayu
210. Dukuhseti
Kabupaten Pati

Lanjutan Tabel/Continued Table 5.2.1

Kecamatan Subdistrict	Teh/Tea		Tembakau/Tobacco	
	2018	2019	2018	2019
(1)	(14)	(15)	(16)	(17)
010. Sukolilo	
020. Kayen	
030. Tambakromo	
040. Winong	
050. Pucakwangi	
060. Jaken	
070. Batangan	
080. Juwana	
090. Jakenan	
100. Pati	
110. Gabus	
120. Margorejo	
130. Gembong	
140. Tlogowungu	
150. Wedarijaksa	
160. Trangkil	
170. Margoyoso	
180. Gunungwungkal	
190. Cluwak	
200. Tayu	
210. Dukuhseti	
Kabupaten Pati	

Catatan/Note: ...

Sumber/Source: Direktorat Jenderal Perkebunan/Directorate General of Estates

Tabel
Table 5.2.2

**Produksi Perkebunan Menurut Kecamatan dan Jenis
Tanaman (ton), 2018 dan 2019**
*Production of Estate by Subdistrict and Type of Crops (ton),
2018 and 2019*

Kecamatan Subdistrict	Kelapa Sawit/Oil Palm		Kelapa/Coconut	
	2018	2019	2018	2019
(1)	(2)	(3)	(4)	(5)
010. Sukolilo	0,00	0,00	21,80	
020. Kayen	0,00	0,00	207,62	
030. Tambakromo	0,00	0,00	177,51	
040. Winong	0,00	0,00	1,20	
050. Pucakwangi	0,00	0,00	118,27	
060. Jaken	0,00	0,00	247,29	
070. Batangan	0,00	0,00	4,47	
080. Juwana	0,00	0,00	27,43	
090. Jakenan	0,00	0,00	206,00	
100. Pati	0,00	0,00	73,58	
110. Gabus	0,00	0,00	188,99	
120. Margorejo	0,00	0,00	170,27	
130. Gembong	0,00	0,00	416,85	
140. Tlogowungu	0,00	0,00	385,02	
150. Wedarijaksa	0,00	0,00	136,24	
160. Trangkil	0,00	0,00	135,24	
170. Margoyoso	0,00	0,00	406,46	
180. Gunungwungkal	0,00	0,00	249,40	
190. Cluwak	0,00	0,00	425,69	
200. Tayu	0,00	0,00	300,42	
210. Dukuhseti	0,00	0,00	706,25	
Kabupaten Pati	0,00	0,00	4 605 993,00	

Lanjutan Tabel/*Continued Table* 5.2.2

Kecamatan Subdistrict	Karet/Rubber		Kopi/Coffee	
	2018	2019	2018	2019
(1)	(6)	(7)	(8)	(9)
010. Sukolilo	...		0,00	
020. Kayen	...		0,00	
030. Tambakromo	...		0,00	
040. Winong	...		0,00	
050. Pucakwangi	...		0,00	
060. Jaken	...		0,00	
070. Batangan	...		0,00	
080. Juwana	...		0,00	
090. Jakenan	...		0,00	
100. Pati	...		0,00	
110. Gabus	...		0,00	
120. Margorejo	...		0,00	
130. Gembong	...		833 112,00	
140. Tlogowungu	...		218 117,00	
150. Wedarijaksa	...		0,00	
160. Trangkil	...		0,00	
170. Margoyoso	...		3 320,00	
180. Gunungwungkal	...		114 903,00	
190. Cluwak	...		57 976,00	
200. Tayu	...		0,00	
210. Dukuhseti	...		0,00	
Kabupaten Pati	...		1 227 428,00	

Lanjutan Tabel/*Continued Table* 5.2.2

Kecamatan Subdistrict	Kakao/Cocoa		Tebu/Sugar cane	
	2018	2019	2018	2019
(1)	(10)	(11)	(12)	(13)
010. Sukolilo	
020. Kayen	
030. Tambakromo	
040. Winong	
050. Pucakwangi	
060. Jaken	
070. Batangan	
080. Juwana	
090. Jakenan	
100. Pati	
110. Gabus	
120. Margorejo	
130. Gembong	
140. Tlogowungu	
150. Wedarijaksa	
160. Trangkil	
170. Margoyoso	
180. Gunungwungkal	
190. Cluwak	
200. Tayu	
210. Dukuhseti	
Kabupaten Pati	

Lanjutan Tabel/*Continued Table 5.2.2*

Kecamatan Subdistrict	Teh/Tea		Tembakau/Tobacco	
	2018	2019	2018	2019
(1)	(14)	(15)	(16)	(17)
010. Sukolilo	
020. Kayen	
030. Tambakromo	
040. Winong	
050. Pucakwangi	
060. Jaken	
070. Batangan	
080. Juwana	
090. Jakenan	
100. Pati	
110. Gabus	
120. Margorejo	
130. Gembong	
140. Tlogowungu	
150. Wedarijaksa	
160. Trangkil	
170. Margoyoso	
180. Gunungwungkal	
190. Cluwak	
200. Tayu	
210. Dukuhseti	
Kabupaten Pati	

Catatan/Note: ...

Sumber/Source: Direktorat Jenderal Perkebunan/*Directorate General of Estates*

bab
Chapter

06

pertambangan dan energi

MINING AND ENERGY

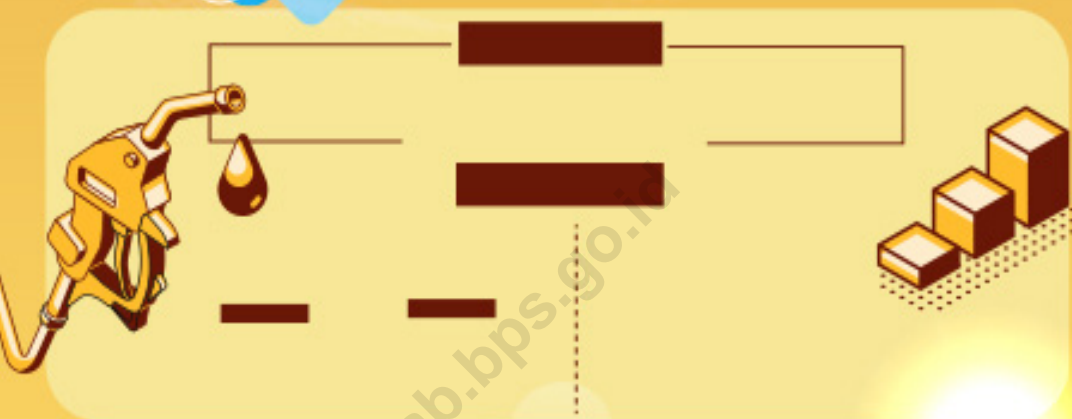

PENJELASAN TEKNIS

1. Pengumpulan data industri besar dan sedang dilakukan melalui Survei Industri Besar dan Sedang yang dilaksanakan setiap tahun. Klasifikasi industri yang digunakan berdasar pada Klasifikasi Baku Lapangan Usaha Indonesia (KBLI).
2. Industri pengolahan adalah suatu kegiatan ekonomi yang melakukan kegiatan mengubah suatu barang dasar secara mekanis, kimia, atau dengan tangan sehingga menjadi barang jadi/setengah jadi, dan atau barang yang kurang nilainya menjadi barang yang lebih tinggi nilainya, dan sifatnya lebih dekat kepada pemakai akhir. Termasuk dalam kegiatan ini adalah jasa industri dan pekerjaan perakitan (assembling).
3. Jasa industri adalah kegiatan industri yang melayani keperluan pihak lain. Pada kegiatan ini bahan baku disediakan oleh pihak lain sedangkan pihak pengolah hanya melakukan pengolahannya dengan mendapat imbalan sebagai balas jasa (upah maklon).
4. Perusahaan atau usaha industri adalah suatu unit (kesatuan) usaha yang melakukan kegiatan ekonomi, bertujuan menghasilkan barang atau jasa, terletak pada suatu bangunan atau lokasi tertentu, dan mempunyai catatan administrasi

TECHNICAL NOTES

1. *Data collection of large and medium scale manufacturing is conducted through The Large and Medium Manufacturing Establishment Survey annually. The industrial classification adopted in this survey refers to the Klasifikasi Baku Lapangan Usaha Indonesia (KBLI).*
2. *Manufacturing industry is defined as an economic activity processing basic goods mechanically, chemicals or manually into final or intermediate goods. It is also defined as processing of lower value goods into higher value goods as final or intermediate products. The activities also include services for manufacturing and assembling.*
3. *Services for manufacturing is defined as a manufacturing activity which serving other manufacturing establishments. In this case, raw materials are supplied by others while the workers are paid as a compensation for processing raw materials.*
4. *A manufacturing establishment is defined as a production unit engaged in economic activity, producing goods or services, located in a building or in a certain location, keeping a business record concerning the production and cost structure, and having a person or*

tersendiri mengenai produksi dan struktur biaya serta ada seorang atau lebih yang bertanggung jawab atas usaha tersebut.

5. Industri pengolahan dikelompokkan ke dalam 4 golongan berdasarkan banyaknya pekerja: Industri Besar (100 orang pekerja atau lebih), Industri Sedang/Menengah (20-99 orang pekerja), Industri Kecil (5-19 orang pekerja), dan Industri Mikro (1-4 orang pekerja).
6. Jumlah listrik/gas/air bersih yang terjual adalah banyaknya listrik/gas/air bersih yang disalurkan kepada pelanggan.

more that are responsible to those activities.

5. *Manufacturing industries are categorized into four groups, based on the number of employees: Large Scale Manufacturing (100 employees or more), Medium Scale Manufacturing (20-99 employees), Small Scale Manufacturing (5-19 employees), and Micro Industry (1-4 employees).*
6. *Sold electricity/gas/cleaned water is total electricity/gas/cleaned water distributed to customers.*

<https://patikab.bps.go.id>

Tabel
Table 6.1

**Daya Terpasang, Produksi, dan Distribusi Listrik PT. PLN
(Persero) pada Cabang/Ranting PLN Menurut Kecamatan,
2019**
*Installed Electricity Power, Production, and Distribution of
PT. PLN (Persero) at PLN Branch by Subdistrict, 2019*

Kecamatan Subdistrict	Daya Yang Terpasang/ Electrical Capacity				Listrik Terjual Electricity Sold (KWh)
	<= 450 watt	900 watt	1300 watt	> 1300 watt	
(1)	(2)	(3)	(4)	(5)	(6)
010. Sukolilo	20 635	3 082	353	146	59 128 211
020. Kayen	18 469	3 605	452	145	58 450 424
030. Tambakromo	14 420	2 928	598	132	41 968 957
040. Winong	15 965	3 016	913	154	42 822 270
050. Pucakwangi	11 486	1 912	455	261	14 144
060. Jaken	9 652	1 569	406	229	11 856
070. Batangan	9 801	1 166	1 551	1 594	14 112
080. Juwana	13 492	6 112	1 447	1 929	22 980
090. Jakenan	11 241	2 019	652	609	14 521
100. Pati	18 922	14 977	4 772	3 945	104 377 485
110. Gabus	14 525	4 253	395	195	53 077 930
120. Margorejo	13 207	4 985	764	498	55 171 304
130. Gembong	13 289	2 767	587	116	37 574 419
140. Tlogowungu	11 209	2 918	416	114	37 300 612
150. Wedarijaksa	12 077	2 937	644	143	37 711 383
160. Trangkil	13 737	3 035	462	173	41 775 600
170. Margoyoso	16 144	3 435	709	1 051	21 339
180. Gunungwungkal	9 459	1 814	406	409	12 088
190. Cluwak	12 106	5 513	845	478	18 942
200. Tayu	13 815	2 551	726	704	17 796
210. Dukuhseti	12 593	2 684	488	1 028	16 793
Kabupaten Pati	286 244	77 278	18 041	14 053	569 523 136

Catatan/Note: ...

Sumber/Source: ...

Tabel
Table 6.2**Jumlah Pelanggan Listrik Menurut Kecamatan, 2015–2019**
Number of Electricity Customers by Subdistrict, 2015–2019

Kecamatan Subdistrict	2015	2016	2017	2018	2019
(1)	(2)	(3)	(4)	(5)	(6)
010. Sukolilo	32 883	20 005	17 027	22 651	24 216
020. Kayen	22 881	20 758	17 001	22 504	22 671
030. Tambakromo	12 881	15 881	12 156	15 579	18 078
040. Winong	16 306	15 816	18 223	20 426	20 048
050. Pucakwangi	13 302	13 914	13 442	13 742	14 114
060. Jaken	10 982	11 717	11 874	11 648	11 856
070. Batangan	11 991	12 415	13 164	13 655	14 112
080. Juwana	24 823	23 515	19 931	22 153	22 980
090. Jakenan	12 866	13 904	14 083	14 272	14 521
100. Pati	5 082	31 587	26 996	41 212	42 616
110. Gabus	3 206	20 181	14 647	20 585	19 368
120. Margorejo	10 793	17 963	14 364	21 406	19 454
130. Gembong	12 793	14 622	9 686	13 887	16 759
140. Tlogowungu	15 258	4 525	5 146	19 858	14 657
150. Wedarijaksa	10 412	6 564	6 233	20 057	15 801
160. Trangkil	15 246	7 051	8 939	24 669	17 407
170. Margoyoso	23 909	15 696	20 001	20 956	21 339
180. Gunungwungkal	27 531	13 164	11 926	11 896	12 088
190. Cluwak	13 474	12 407	13 453	13 453	18 942
200. Tayu	12 730	13 873	16 760	17 470	17 796
210. Dukuhseti	15 361	16 169	23 096	16 661	16 793
Kabupaten Pati	324 710	156 925	308 148	398 740	395 616

Catatan/Note: ...

Sumber/Source: ...

Tabel
Table 6.3

Jumlah Pelanggan dan Air yang Disalurkan Menurut Kecamatan, 2019
Number of Customers and Distributed Water by Subdistrict, 2019

Kategori Pelanggan Category of Consumer	Jumlah Pelanggan Number of Consumers	Air Disalurkan Distributed Water (m ³)	Nilai Value (Rp)
(1)	(2)	(3)	(4)
Hidra Umum/kran umum	106	46 587	107 731 600
Tempat Ibadah& Panti Asuhan	427	138 784	319 398 950
Rumah Tangga 1 A	3 082	546 275	1 655 617 630
Rumah Tangga 1 B	10 470	2 133 463	8 914 689 650
Instansi Pemerintah	362	91 827	524 569 400
Rumah Tngga II	19 063	2 784 376	16 148 024 400
Rumah Tangga III	869	229 808	1 590 199 900
Niaga Kecil	21	15 723	111 730 350
Niaga Besar	14	17 581	201 294 950
Industri Kecil	24	17 827	122 137 350
Industri Besar	15	127 845	1 661 353 000
Sekolah	167	67 174	318 703 050
Khusus	1	167	3 138 600

Catatan/Note: ...

Sumber/Source: ...

**PARIWISATA
TOURISM**

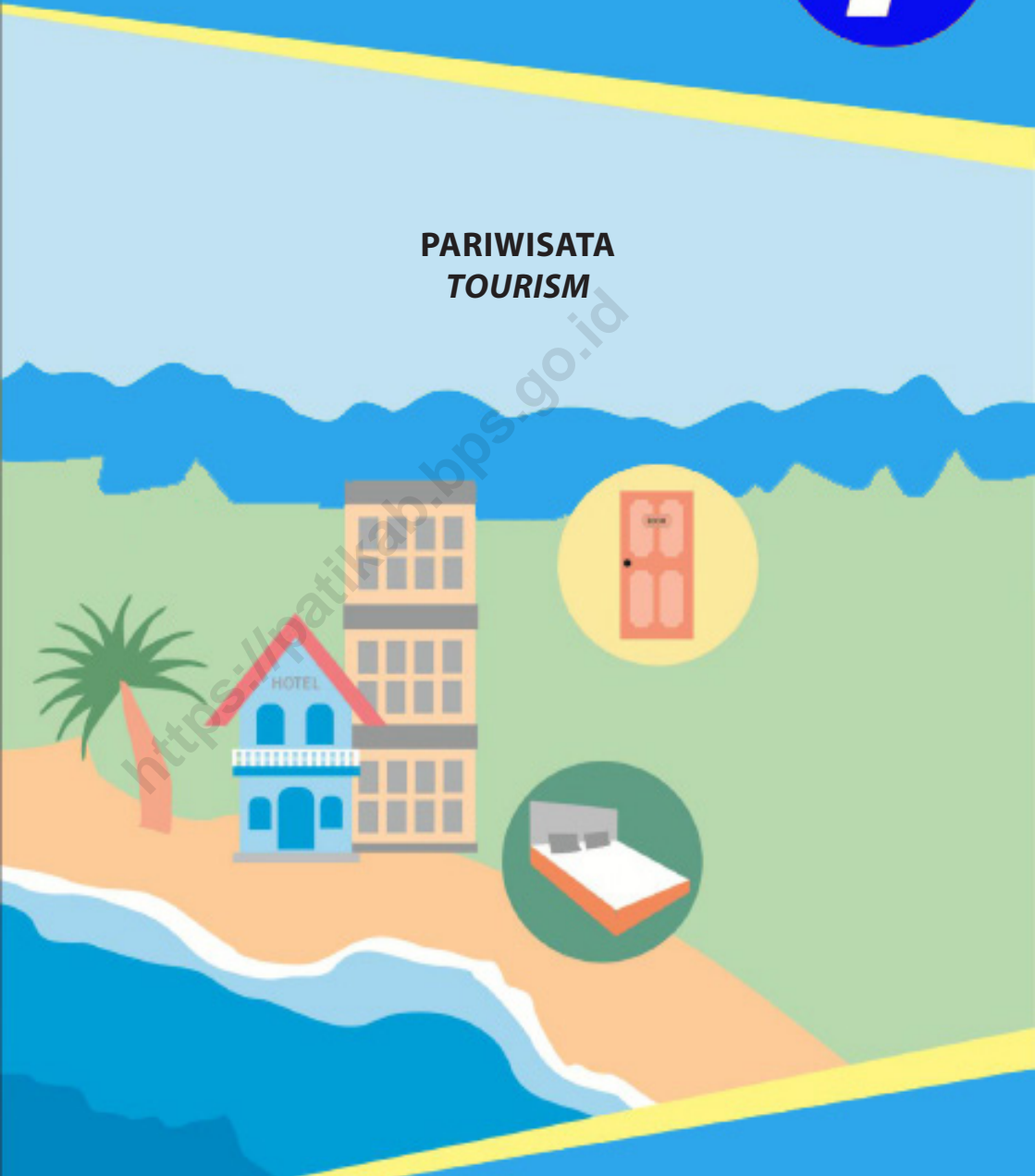

<https://matihab.bps.go.id>

PENJELASAN TEKNIS

1. Pariwisata adalah kegiatan orang melakukan perjalanan dan tinggal di suatu tempat di luar lingkungan yang biasa mereka tempati, tidak lebih dari satu tahun berturut-turut untuk kegiatan bersantai, bisnis, dan tujuan lainnya yang tidak terkait dengan kegiatan mencari uang di tempat yang dikunjungi.
2. Hotel adalah suatu usaha yang menggunakan bangunan atau sebagian daripadanya yang khusus disediakan, dimana setiap orang dapat menginap dan makan serta memperoleh pelayanan dan fasilitas lainnya dengan pembayaran (mempunyai restoran yang berada di bawah manajemen hotel tersebut)
3. Hotel berbintang yaitu hotel yang telah memenuhi persyaratan yang telah ditentukan seperti persyaratan fisik, bentuk pelayanan yang diberikan, kualifikasi tenaga kerja, jumlah kamar dan lainnya. Hotel tidak berbintang yaitu hotel yang tidak memenuhi persyaratan yang telah ditentukan.
4. Kantor pos adalah pemberi pelayanan pengiriman barang, uang, dsb, dari suatu tempat ke tempat yang lain. Pengguna pelayanan biasanya diharuskan menempel perangko yang cukup pada sampul surat, kartu pos, pos wesel, warkat pos, paket, dsb.

TECHNICAL NOTES

1. *Tourism comprises the activities of persons travelling to and staying in places outside their usual environment for not more than one consecutive year for leisure, business, and other purposes not related to the exercise of an activity remunerated from within the place visited.*
2. *Hotel is a kind of establishment using a building or a part of a building, prepared commercially for any person to stay, eat and obtain service as well as other facilities with payment (having a restaurant under the hotel management).*
3. *A classified hotel is an accomodation which meets specified standards regarding physical requirements, service provided, manpower qualifications, number of rooms available, etc. A non-classified hotel is an accomodation which has not met the requirements previously mentioned.*
4. *Post office is an establishment dealing with the delivery of goods, letters money, etc. from one place to another place. Service users usually put postage stamps on the envelope and postcards or are charged with amount of money in obtaining services such as money order, aerogramme, package post, etc.*

Tabel
Table 7.1**Jumlah Rumah Makan/Restoran Menurut Kecamatan,
2011, 2014 dan 2018**
**Number of Restaurants by Subdistrict, 2011, 2014, 2018 and
2019**

Kecamatan Subdistrict	2011	2014	2018	2019
(1)	(2)	(3)	(4)	(5)
010. Sukolilo	0	0	0	0
020. Kayen	1	0	0	0
030. Tambakromo	0	0	0	0
040. Winong	0	0	0	0
050. Pucakwangi	1	0	0	0
060. Jaken	0	0	0	1
070. Batangan	0	0	2	1
080. Juwana	3	3	11	18
090. Jakenan	0	0	0	0
100. Pati	35	40	49	42
110. Gabus	0	0	1	1
120. Margorejo	9	8	12	10
130. Gembong	0	4	9	6
140. Tlogowungu	0	0	0	0
150. Wedarijaksa	0	0	0	0
160. Trangkil	0	0	0	1
170. Margoyoso	0	0	1	1
180. Gunungwungkal	0	0	0	0
190. Cluwak	0	1	1	1
200. Tayu	2	5	1	2
210. Dukuhseti	0	0	0	0
Kabupaten Pati	51	61	87	84

Catatan/Note: ...

Sumber/Source: ...

TRANSPORTASI DAN KOMUNIKASI
TRANSPORTATION AND COMMUNICATION

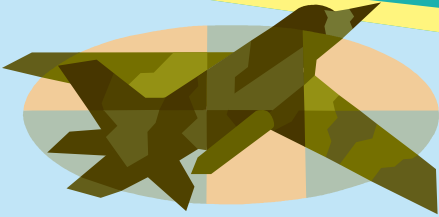

<https://www.gutenberg.org/files/19114/19114-h/19114-h.htm>

PENJELASAN TEKNIS

1. Data transportasi dan pariwisata meliputi:
 - a. Panjang jalan
 - b. Angkutan Darat
 - c. Angkutan Laut
2. Data panjang jalan negara dan jalan provinsi bersumber dari Balai Pelaksana Teknis (BPT) Bina Marga Provinsi Jawa Tengah. Sedangkan data panjang jalan kabupaten bersumber dari Dinas Pekerjaan Umum Kabupaten Pati.
3. Kunjungan kapal adalah kapal yang datang di pelabuhan baik untuk berlabuh di perairan maupun bersandar di dermaga.
4. Gross Ton (GT) adalah volume ruangan kapal dalam m³, kecuali terowongan, lubang poros baling-baling, tempat jangkar, dan alas ganda.
5. Kendaraan bermotor adalah setiap kendaraan yang digerakkan oleh peralatan teknik yang ada pada kendaraan tersebut, biasanya digunakan untuk angkutan orang atau barang di atas jalan raya selain kendaraan yang berjalan di atas rel. Kendaraan bermotor yang dicatat adalah semua jenis kendaraan kecuali kendaraan bermotor TNI/ Polri dan Korps Diplomatik. fasilitas.

TECHNICAL NOTES

1. *Lorem ipsum dolor sit amet, Data on transportation and tourism cover:*
 - a. *Length of Road*
 - b. *Land Transportation*
 - c. *Sea Transportation*
2. *Data on length of state and provincial roads were taken from Technical Executor Unit of Highways of Jawa Tengah Province, while the regency roads data were taken from Public Works Offices of Pati Regency.*
3. *Ships call is a ship arriving at a port either for docking or berthing.*
4. *Gross Ton (GT) is a total volume of all room in a ship, excluding the volume of tunnel, the axle of propellers, the anchor, and the chain locker.*
5. *Motor vehicles are any kind of vehicles motorized by machine set up in those vehicles. They are usually used for transporting peoples and goods on roads except vehicles moving along a railway line. The data cover all kinds of motor vehicles except those belong to Indonesia Army Force Indonesian State Police and Diplomatic Corps. diam nonummy nibh euismod*

Gambar 8.1
Figures

Panjang Jalan Menurut Tingkat Kewenangan Pemerintahan di Kabupaten Pati (km), 2019
Length of Roads by Level of Government Authority in Pati Regency (km), 2019

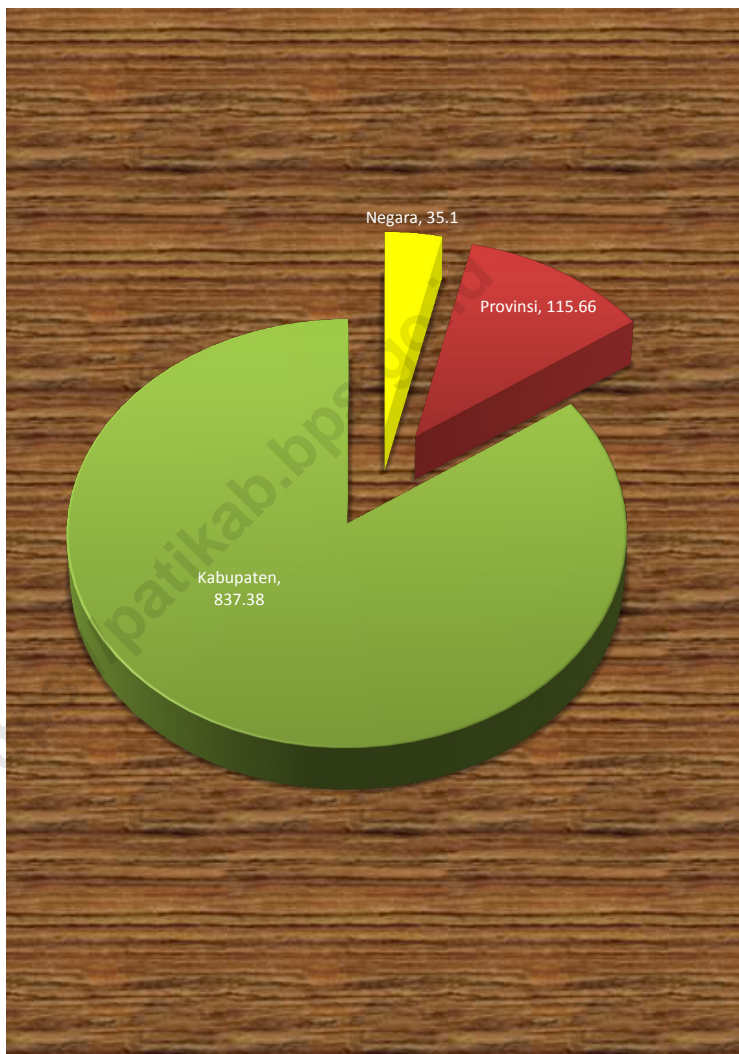

Catatan/Note: ...

Sumber/Source: Balai Pelaksana Teknis Bina Marga & Dinas Pekerjaan Umum Kabupaten Pati/ Technical Executor Unit of Highways of Jawa Tengah Province and Public Works Offices of Pati Regency

Gambar 8.2
Figures

Panjang Jalan Menurut Kondisi Jalan di Kabupaten Pati (km), 2019
Length of Roads by Condition of Roads in Pati Regency (km), 2019

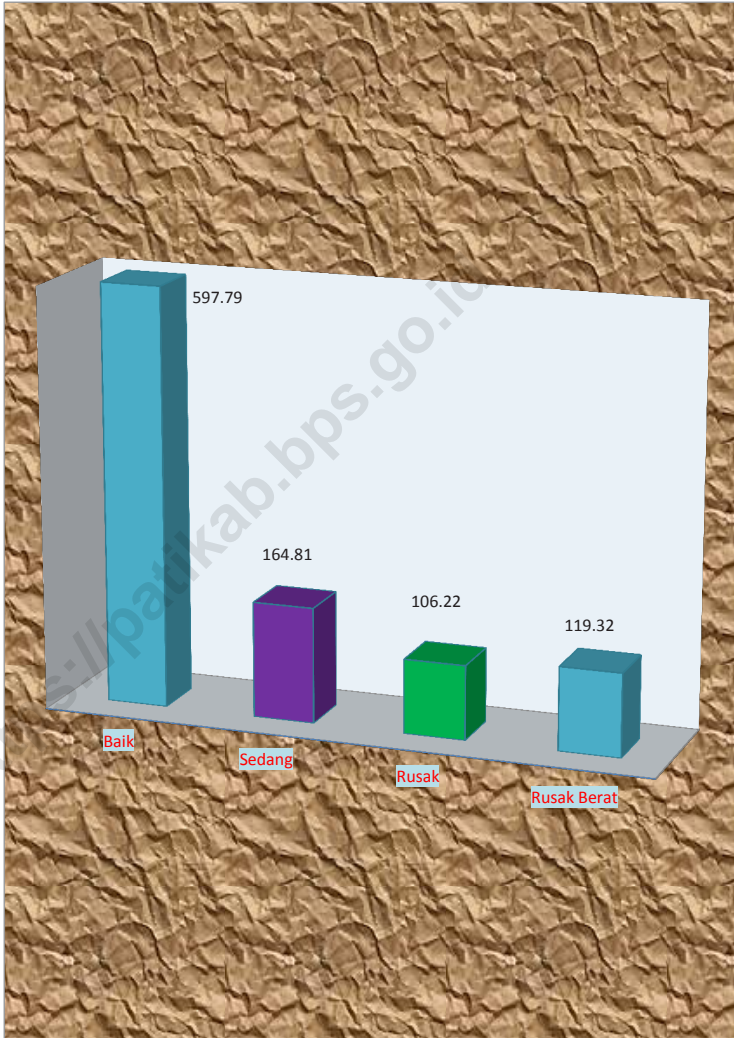

8.1 TRANSPORTASI TRANSPORTATION

Tabel 8.1.1 **Panjang Jalan Menurut Tingkat Kewenangan Pemerintahan di Kabupaten Pati (km), 2017–2019**
Table **Length of Roads by Level of Government Authority in Pati Regency (km), 2017–2019**

Tingkat Kewenangan Pemerintahan <i>Level of Government Authority</i>	2017	2018	2019
(1)	(2)	(3)	(4)
Negara/ <i>State</i>	32,69	35,10	35,10
Provinsi/ <i>Province</i>	115,66	115,66	115,66
Kabupaten/Kota <i>Regency/Municipality</i>	837,38	837,38	837,38
Jumlah/Total	985,72	988,14	988,14

Catatan/*Note*: ...

Sumber/*Source*: Balai Pelaksana Teknis Bina Marga & Dinas Pekerjaan Umum Kabupaten Pati/ *Technical Executor Unit of Highways of Jawa Tengah Province and Public Works Offices of Pati Regency*

Tabel 8.1.2 Panjang Jalan Menurut Jenis Permukaan Jalan di Kabupaten Pati (km), 2017–2019
Table *Length of Roads by Type of Road Surface in Pati Regency/ Municipality (km), 2017–2019*

Jenis Permukaan Jalan Type of Road Surface	2017	2018	2019
(1)	(2)	(3)	(4)
Aspal/Paved	949,03	947,11	945,91
Kerikil/Gravel	36,70	41,03	42,23
Tanah/Soil	0	0	0
Lainnya/Others	0	0	0
Jumlah/Total	985,72	988,14	988,14

Catatan/Note: ...

Sumber/Source: Balai Pelaksana Teknis Bina Marga & Dinas Pekerjaan Umum Kabupaten Pati/ Technical Executor Unit of Highways of Jawa Tengah Province and Public Works Offices of Pati Regency

Tabel 8.1.3 Panjang Jalan Menurut Kondisi Jalan di Kabupaten Pati (km), 2017–2019
Length of Roads by Condition of Roads in Pati Regency (km), 2017–2019

Kondisi Jalan Condition of Roads	2017	2018	2019
(1)	(2)	(3)	(4)
Baik/ <i>Good</i>	607,39	930,03	597,79
Sedang/ <i>Moderate</i>	156,49	48,81	164,81
Rusak/ <i>Damage</i>	102,52	9,30	106,22
Rusak Berat/ <i>Severely Damage</i>	119,32	0	119,32
Jumlah/Total	985,72	988,14	988,14

Catatan/Note: ...

Sumber/Source: Balai Pelaksana Teknis Bina Marga & Dinas Pekerjaan Umum Kabupaten Pati/ *Technical Executor Unit of Highways of Jawa Tengah Province and Public Works Offices of Pati Regency*

8.2 KOMUNIKASI COMMUNICATION

Tabel 8.2.1 Jumlah Kantor Pos Pembantu Menurut Kecamatan di Kabupaten Pati, 2016–2019
Number of Post Offices Subsidiaries by Subdistrict in Pati Regency, 2016–2019

Kecamatan Subdistrict	2016	2017	2018	2019
(1)	(2)	(3)	(4)	(5)
010. Sukolilo	1	1	1	1
020. Kayen	1	1	1	1
030. Tambakromo	1	1	1	1
040. Winong	1	1	1	1
050. Pucakwangi	1	1	1	1
060. Jaken	1	1	1	1
070. Batangan	1	1	1	1
080. Juwana	1	1	1	1
090. Jakenan	1	1	1	1
100. Pati	1	1	1	1
110. Gabus	1	1	1	1
120. Margorejo	1	1	1	1
130. Gembong	1	1	1	1
140. Tlogowungu	1	1	1	1
150. Wedarijaksa	1	1	1	1
160. Trangkil	1	1	1	1
170. Margoyoso	1	1	1	1
180. Gunungwungkal	1	1	1	1
190. Cluwak	1	1	1	1
200. Tayu	1	1	1	1
210. Dukuhseti	1	1	1	1
Kabupaten Pati	21	21	21	21

Catatan/Note: ...

Sumber/Source: Kantor Pos/Post Office



PERBANKAN, KOPERASI, DAN HARGA-HARGA
BANKING, COOPERATIVE, AND PRICES



PENJELASAN TEKNIS

1. Data perkoperasian bersumber dari Dinas Koperasi dan Usaha Mikro Kecil dan Menengah Kabupaten Pati Data koperasi yang disajikan meliputi:
 - a. Jumlah usaha koperasi
 - b. Volume usaha koperasi
 - c. Sisa hasil usaha
2. Koperasi adalah badan usaha yang beranggotakan orang seorang atau badan hukum koperasi dengan melandaskan kegiatannya berdasarkan prinsip koperasi sekaligus sebagai gerakan ekonomi rakyat yang berdasar atas asas kekeluargaan.
3. Sisa hasil usaha koperasi merupakan pendapatan koperasi yang diperoleh dalam satu tahun buku dikurangi dengan biaya, penyusutan, dan kewajiban lainnya termasuk pajak dalam tahun buku yang bersangkutan.

TECHNICAL NOTES

1. *Data for cooperatives are generated from Offices for Cooperatives and Small and Medium Enterprises of Pati Regency Types of cooperatives data include:*
 - a. *Number of cooperatives*
 - b. *Cooperative scale*
 - c. *Net income*
2. *Cooperative is an establishment that its members are people or establishments with legal status of cooperative and its activities based or people economic movement*
3. *Cooperative net income is gross income in one year minus expenses, depreciation, and other liabilities including taxes in current year.*

Gambar 9.1
Figures

Jumlah Koperasi Aktif Menurut Kecamatan di Kabupaten Pati, 2016–2019
Number of Active Cooperative by Subdistrict in Pati Regency, 2016–2019

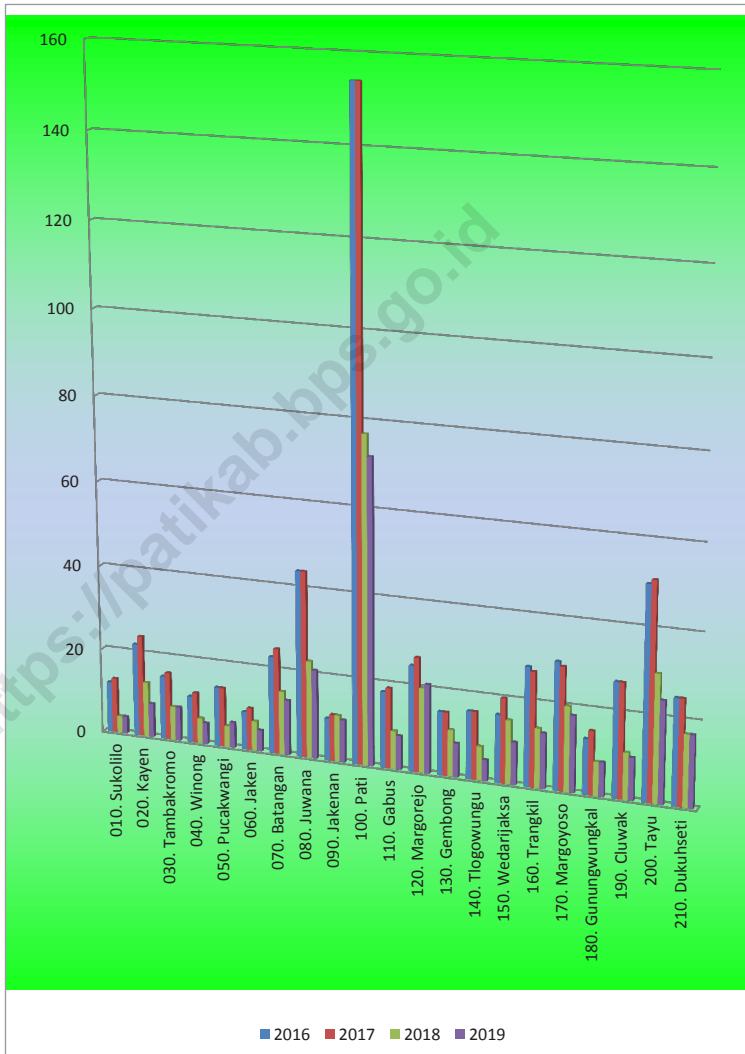

<https://patikab.bps.go.id>

Tabel
Table 9.1**Jumlah Koperasi Aktif Menurut Kecamatan di Kabupaten Pati, 2016–2019**
Number of Active Cooperative by Subdistrict in Pati Regency, 2016–2019

Kecamatan Subdistrict	2016	2017	2018	2019
(1)	(2)	(3)	(4)	(5)
010. Sukolilo	12	13	4	4
020. Kayen	22	24	13	8
030. Tambakromo	15	16	8	8
040. Winong	11	12	6	5
050. Pucakwangi	14	14	5	6
060. Jaken	9	10	7	5
070. Batangan	23	25	15	13
080. Juwana	44	44	23	21
090. Jakenan	10	11	11	10
100. Pati	154	154	77	72
110. Gabus	18	19	9	8
120. Margorejo	25	27	20	21
130. Gembong	15	15	11	8
140. Tlogowungu	16	16	8	5
150. Wedarijaksa	16	20	15	10
160. Trangkil	28	27	14	13
170. Margoyoso	30	29	20	18
180. Gunungwungkal	13	15	8	8
190. Cluwak	27	27	11	10
200. Tayu	50	51	30	24
210. Dukuhseti	25	25	17	17
Kabupaten Pati	577	594	332	294

Catatan/Note: ...

Sumber/Source: ...

Tabel
Table 9.2

Jumlah Koperasi Menurut Jenis Koperasi dan Kecamatan di Kabupaten Pati, 2019
Number of Cooperative by Kind of Cooperative and Subdistrict in Pati Regency, 2019

Kecamatan Subdistrict	Jenis Koperasi/ Kind of Cooperative					Jumlah Total
	KUD	KPRI	KOPKAR	KOPPAS	Lainnya Other	
(1)	(2)	(3)	(4)	(5)	(6)	(7)
010. Sukolilo	0	2	0	0	2	4
020. Kayen	1	3	0	0	3	7
030. Tambakromo	1	1	0	0	6	8
040. Winong	1	1	0	0	3	5
050. Pucakwangi	0	1	0	0	5	6
060. Jaken	0	2	0	0	3	5
070. Batangan	1	1	0	0	11	13
080. Juwana	2	4	2	0	13	21
090. Jakenan	1	2	1	0	6	10
100. Pati	1	16	6	0	49	72
110. Gabus	1	2	0	0	5	8
120. Margorejo	1	7	1	0	12	21
130. Gembong	1	1	1	0	5	8
140. Tlogowungu	1	1	0	0	3	5
150. Wedarijaksa	1	2	0	0	7	10
160. Trangkil	1	0	1	0	11	13
170. Margoyoso	1	1	1	0	15	18
180. Gunungwungkal	1	2	0	0	5	8
190. Cluwak	0	2	0	0	8	10
200. Tayu	2	2	0	0	20	24
210. Dukuhseti	1	1	1	0	14	17
Kabupaten Pati	20	54	14	0	206	294

Catatan/Note: ...

Sumber/Source: ...

PENGELUARAN PENDUDUK
POPULATION EXPENDITURE

Pengeluaran untuk Makanan dan minuman jadi

Rp 169 367

Pengeluaran untuk Perumahan dan fasilitas rumah tangga

Rp 212 523

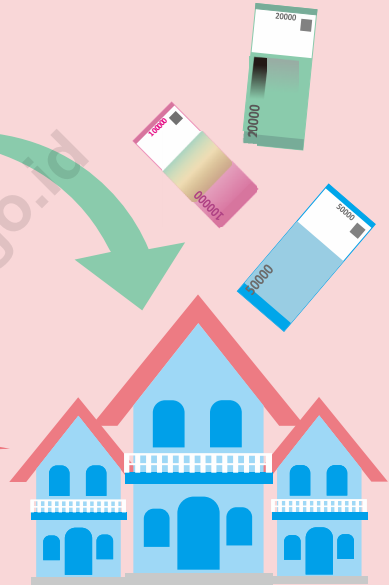

<https://patikab.bps.go.id>

PENJELASAN TEKNIS

TECHNICAL NOTES

1. Pengeluaran rata-rata per kapita adalah biaya yang dikeluarkan untuk konsumsi semua anggota rumah tangga selama sebulan baik yang berasal dari pembelian, pemberian maupun produksi sendiri dibagi dengan banyaknya anggota rumah tangga dalam rumah tangga tersebut.
 2. Konsumsi rumah tangga dibedakan atas konsumsi makanan dan bukan makanan tanpa memperhatikan asal barang dan terbatas pada pengeluaran untuk kebutuhan rumah tangga saja, tidak termasuk konsumsi/pengeluaran untuk keperluan usaha atau yang diberikan kepada pihak lain.
 3. Pengeluaran untuk konsumsi makanan dihitung selama seminggu terakhir, sedangkan konsumsi bukan makanan dihitung sebulan dan setahun terakhir. Baik konsumsi makanan maupun bukan makanan selanjutnya dikonversikan ke dalam pengeluaran rata-rata sebulan. Angka-angka konsumsi/pengeluaran rata-rata per kapita yang disajikan ini diperoleh dari hasil bagi jumlah konsumsi seluruh rumah tangga (baik mengkonsumsi makanan maupun tidak) terhadap jumlah penduduk.
1. *Per capita Average Expenditure is the cost spent for all household members consumption during the month, whether from purchasing, giving or own production, divided by the number of household members in the household.*
 2. *Household consumption is distinguished on the consumption of food and non food regardless of the origin of goods and limited to expenditures for household needs alone, excluding the consumption/ expenditure for business purposes or given to other parties.*
 3. *Spending on food consumption is calculated over the past week, while the non-food consumption is calculated month and last year. Neither the consumption of food and non-food subsequently converted into the average monthly expenditure. Figures consumption/ average spending per capita is presented is obtained from the quotient of the sum of consumption across households (both consume food or not) of the total population.*

Gambar 10.1
Figures

Rata-rata Pengeluaran per Kapita Sebulan Menurut Kelompok Komoditas (rupiah) di Kabupaten Pati, 2018 dan 2019
Monthly Average Expenditure per Capita by Commodity Group (rupiahs) in Pati Regency, 2018 and 2019

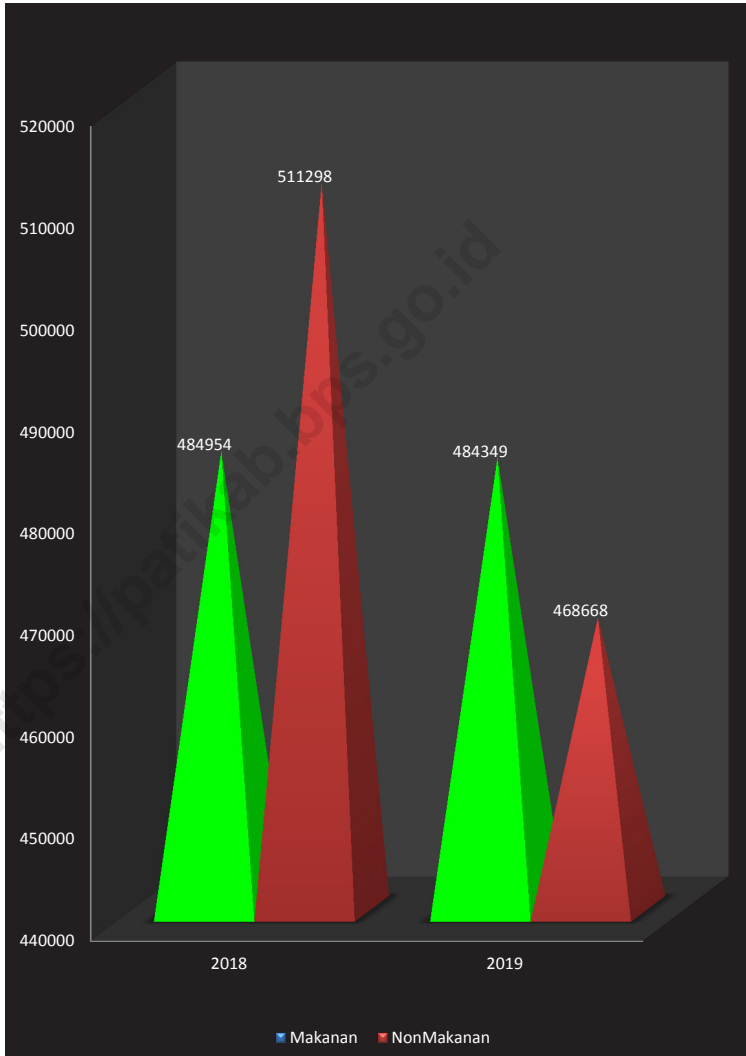

<https://patikab.bps.go.id>

Tabel
Table 10.1**Rata-rata Pengeluaran per Kapita Sebulan Menurut Kelompok Komoditas (rupiah) di Kabupaten Pati, 2018 dan 2019**
Monthly Average Expenditure per Capita by Commodity Group (rupiahs) in Pati Regency, 2018 and 2019

Kelompok Komoditas/Commodity Group	2018	2019
(1)	(2)	(3)
Makanan/Food		
Padi-padian/ <i>Cereals</i>	53 774	53 022
Umbi-umbian/ <i>Tubers</i>	3 409	3 282
Ikan/udang/cumi/kerang/ <i>Fish/shrimp/common squid/shells</i>	45 059	45 877
Daging/ <i>Meat</i>	17 853	19 690
Telur dan susu/ <i>Eggs and milk</i>	24 617	24 200
Sayur-sayuran/ <i>Vegetables</i>	32 804	29 619
Kacang-kacangan/ <i>Legumes</i>	9 186	8 979
Buah-buahan/ <i>Fruits</i>	27 908	23 759
Minyak dan kelapa/ <i>Oil and coconut</i>	12 259	11 951
Bahan minuman/ <i>Beverage stuffs</i>	15 204	14 008
Bumbu-bumbuan/ <i>Spices</i>	10 899	12 116
Konsumsi lainnya/ <i>Miscellaneous food items</i>	9 774	9 973
Makanan dan minuman jadi/ <i>Prepared food and beverages</i>	169 511	169 367
Rokok/ <i>Cigarettes</i>	52 696	58 505
Jumlah makanan/Total food	484 954	484 349
Bukan makanan/Non-food		
Perumahan dan fasilitas rumah tangga/ <i>Housing and household facilities</i>	219 505	212 523
Aneka komoditas dan jasa/ <i>Goods and services</i>	141 855	125 907
Pakaian, alas kaki, dan tutup kepala/ <i>Clothing, footwear, and headgear</i>	24 691	25 490
Komoditas tahan lama/ <i>Durable goods</i>	58 124	41 907
Pajak, pungutan, dan asuransi/ <i>Taxes and insurance</i>	35 606	30 551
Keperluan pesta dan upacara/kenduri/ <i>Parties and ceremonies</i>	31 516	32 291
Jumlah bukan makanan/Total non-food	511 298	468 668
Jumlah/Total	996 251	953 017

Catatan/Note: ...

Sumber/Source: BPS, Survei Sosial Ekonomi Nasional (Susenas) Maret/BPS-Statistics Indonesia, National Socioeconomic Survey March

Tabel
Table 10.2

Persentase Pengeluaran per Kapita Sebulan Menurut Kelompok Komoditas di Kabupaten Pati, 2018 dan 2019
Percentage of Monthly Expenditure per Capita by Commodity Group in Pati Regency, 2018 and 2019

Kelompok Komoditas/Commodity Group	2018	2019
(1)	(2)	(3)
Makanan/Food		
Padi-padian/ <i>Cereals</i>	5,40	5,56
Umbi-umbian/ <i>Tubers</i>	0,34	0,34
Ikan/udang/cumi/kerang/ <i>Fish/shrimp/common squid/shells</i>	4,52	4,81
Daging/ <i>Meat</i>	1,79	2,07
Telur dan susu/ <i>Eggs and milk</i>	2,47	2,54
Sayur-sayuran/ <i>Vegetables</i>	3,29	3,11
Kacang-kacangan/ <i>Legumes</i>	0,92	0,94
Buah-buahan/ <i>Fruits</i>	2,80	2,49
Minyak dan kelapa/ <i>Oil and coconut</i>	1,23	1,25
Bahan minuman/ <i>Beverage stuffs</i>	1,53	1,47
Bumbu-bumbuan/ <i>Spices</i>	1,09	1,27
Konsumsi lainnya/ <i>Miscellaneous food items</i>	0,98	1,05
Makanan dan minuman jadi/ <i>Prepared food and beverages</i>	17,01	17,77
Rokok/ <i>Cigarettes</i>	5,29	6,14
Jumlah makanan/Total food	48,68	50,82
Bukan makanan/Non-food		
Perumahan dan fasilitas rumah tangga/ <i>Housing and household facilities</i>	22,03	22,30
Aneka komoditas dan jasa/ <i>Goods and services</i>	14,24	13,21
Pakaian, alas kaki, dan tutup kepala/ <i>Clothing, footwear, and headgear</i>	2,48	2,67
Komoditas tahan lama/ <i>Durable goods</i>	5,83	4,40
Pajak, pungutan, dan asuransi/ <i>Taxes and insurance</i>	3,57	3,21
Keperluan pesta dan upacara/kenduri/ <i>Parties and ceremonies</i>	3,16	3,39
Jumlah bukan makanan/Total non-food	51,32	49,18
Jumlah/Total	100,00	100,00

Catatan/Note: ...

Sumber/Source: BPS, Survei Sosial Ekonomi Nasional (Susenas) Maret/BPS-Statistics Indonesia, National Socioeconomic Survey March

Tabel
Table 10.3**Persentase Penduduk Menurut Golongan Pengeluaran Per Kapita Sebulan di Kabupaten Pati, 2018 dan 2019**
Percentage of Population by Per Capita Spending Group a Month in Pati Regency, 2018 and 2019

Golongan Pengeluaran Spending Group (Rp)	2018	2019
(1)	(2)	(3)
< 150 000	0	0
150 000–199 999	0,07	0
200 000–299 999	3,07	0,45
300 000–499 999	18,73	18,66
500 000–749 999	25,76	26,62
750 000–999 999	18,22	17,32
1 000 000–1 499 999	19,27	25,22
> 1 500 000	14,87	11,71
Jumlah/Total	100,00	100,00

Catatan/Note: ...

Sumber/Source: BPS, Survei Sosial Ekonomi Nasional (Susenas) Maret/BPS-Statistics Indonesia, National Socioeconomic Survey March

11

PERDAGANGAN TRADE



PENJELASAN TEKNIS**TECHNICAL NOTES**

1. Perdagangan atau perniagaan adalah kegiatan tukar menukar barang atau jasa atau keduanya yang berdasarkan kesepakatan bersama bukan pemaksaan. Pada masa awal sebelum uang ditemukan, tukar menukar barang dinamakan barter yaitu menukar barang dengan barang. Pada masa modern perdagangan dilakukan dengan penukaran uang. Setiap barang dinilai dengan sejumlah uang. Pembeli akan menukar barang atau jasa dengan sejumlah uang yang diinginkan penjual. Dalam perdagangan ada orang yang membuat yang disebut produsen. Kejadiannya bernama produksi. Jadi, produksi adalah kegiatan membuat suatu barang. Ada juga yang disebut distribusi. Distribusi adalah kegiatan mengantar barang dari produsen ke konsumen. Konsumen adalah orang yang membeli barang. Konsumsi adalah kegiatan menggunakan barang dari hasil produksi.

1. *Trade or commerce is the activity of exchanging goods or services or both based on mutual agreement rather than coercion. In the early days before money was discovered, exchanging goods is called barter, that is, exchanging goods for goods. In modern times trading is carried out by exchanging money. Each item is valued with a certain amount of money. The buyer will exchange goods or services for the amount of money the seller wants. In trade there are people who make so-called producers. The activity is called production. So, production is the activity of making an item. There is also what is called distribution. Distribution is the activity of delivering goods from producers to consumers. Consumers are people who buy goods. Consumption is the activity of using goods from production.*

Tabel
Table 11.1**Jumlah Sarana Perdagangan Menurut Jenisnya di
Kabupaten Pati, 2016–2019**
**Number of Trading Facilities by Type of Facility in Pati
Regency, 2016–2019**

Jenis Sarana Perdagangan Type of Trading Facilities	2016	2017	2018	2019
(1)	(2)	(3)	(4)	(5)
Pasar Grosir	8	7	6	2
Pasar Daerah	14	14	14	14
Pasar Hewan & Pasar Burung	7	4	4	4
Pasar Jajanan Khas Pati	1	1	1	1
Pasar Desa	65	65	65	65
Jumlah/Total	95	91	91	87

Catatan/Note: ...

Sumber/Source: ...

PDRB 2015-2019

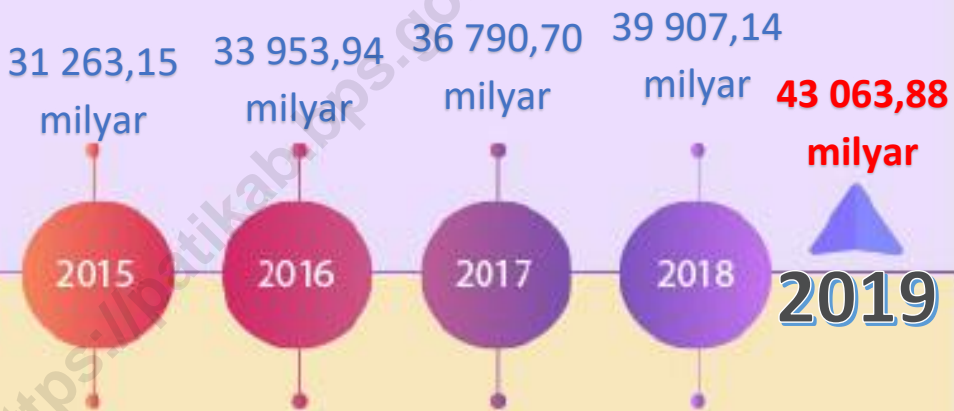

<https://bitikabooks.com>

PENJELASAN TEKNIS

1. Produk Domestik Bruto pada tingkat nasional serta Produk Domestik Regional Bruto (PDRB) pada tingkat regional (provinsi) menggambarkan kemampuan suatu wilayah untuk menciptakan nilai tambah pada suatu waktu tertentu. Untuk menyusun PDB maupun PDRB digunakan 2 pendekatan, yaitu lapangan usaha dan pengeluaran. Keduanya menyajikan komposisi data nilai tambah dirinci menurut sumber kegiatan ekonomi (lapangan usaha) dan menurut komponen penggunaannya. PDB maupun PDRB dari sisi lapangan usaha merupakan penjumlahan seluruh komponen nilai tambah bruto yang mampu diciptakan oleh sektor-sektor ekonomi atas berbagai aktivitas produksinya. Sedangkan dari sisi pengeluaran menjelaskan tentang penggunaan dari nilai tambah tersebut.
2. PDRB menurut lapangan usaha mengalami perubahan klasifikasi dari 9 lapangan usaha menjadi 17 lapangan usaha. PDRB menurut lapangan usaha dirinci menurut total nilai tambah dari seluruh sektor ekonomi yang mencakup lapangan usaha Pertanian, Kehutanan, dan Perikanan; Pertambangan dan Penggalian; Industri Pengolahan; Pengadaan Listrik dan Gas; Pengadaan Air,

TECHNICAL NOTES

1. *The basic measure of the value added arising from economic activity is known as Gross Domestic Product at the national level and Gross Regional Domestic Product (GRDP) at the regional level (provinces/regencies/municipalities). To compile these statistics, two approaches have been used, i.e. "production approach" and "expenditure approach". The first approach is to measure value added produced by various kinds of economic activities, while the second approach is to measure final uses of the country's output. In other words, GDP/GRDP is the sum of total value added produced by all economic industries (activities) and the way of using it.*
2. *GRDP by industry classification changes from 9 sectors to 17 industries. GDP by industry is classified by types of economic activities such as Agriculture, Forestry and Fishing; Mining and Quarrying; Manufacturing; Electricity and Gas; Water supply, Sewerage, Waste Management and Remediation Activities; Construction; Wholesale and Retail Trade; Repair of Motor Vehicles*

Pengelolaan Sampah, Limbah dan Daur Ulang; Konstruksi; Perdagangan Besar dan Eceran, Reparasi Mobil dan Sepeda Motor; Transportasi dan Pergudangan; Penyediaan Akomodasi dan Makan Minum; Informasi dan Komunikasi; Jasa Keuangan dan Asuransi; Real Estat; Jasa Perusahaan; Administrasi Pemerintahan, Pertahanan dan Jaminan Sosial Wajib; Jasa Pendidikan; Jasa Kesehatan dan Kegiatan Sosial; dan Jasa lainnya.

3. PDRB menurut pengeluaran mengalami perubahan klasifikasi dimana pengeluaran konsumsi Lembaga Non Profit yang Melayani Rumah Tangga (LNPRT) yang sebelumnya termasuk bagian dari pengeluaran konsumsi rumah tangga menjadi komponen terpisah. Sehingga klasifikasi PDRB menurut pengeluaran dirinci menjadi 7 komponen yaitu komponen pengeluaran konsumsi rumah tangga, pengeluaran konsumsi LNPRT, pengeluaran konsumsi pemerintah, pembentukan modal tetap bruto, perubahan inventori, ekspor barang dan jasa, dan impor barang dan jasa.

and Motorcycles; Transportation and Storage; Accommodation and Food Service Activities; Information and Communication; Financial and Insurance Activities; Real Estate Activities; Business Activities; Public Administration; Defence and Compulsory Social Security; Education; Human Health and Social Work Activities; and Other Services Activities.

3. *GRDP by expenditure classification changes where consumption expenditure Non-profit Institutions Serving Households (NPISH) previously included as part of household consumption expenditure is taken out into separate component. So that, GRDP by type of expenditures is classified into: household consumption expenditure, NPISH consumption expenditure, government consumption expenditure, gross fixed capital formation, changes in inventories, exports of goods and services, and imports of goods and services.*

<https://patikab.bps.go.id>

Tabel
Table 12.1

**Produk Domestik Regional Bruto Atas Dasar Harga
Berlaku Menurut Lapangan Usaha (miliar rupiah), 2015–
2019**
**Gross Regional Domestic Product at Current Market Prices
by Industry (billion rupiahs), 2015–2019**

	Lapangan Usaha/Industry	2015	2016	2017	2018	2019
	(1)	(2)	(3)	(4)	(5)	(6)
A	Pertanian, Kehutanan, dan Perikanan/ <i>Agriculture, Forestry, and Fishing</i>	8 454,57	9 011,29	9 426,49	10 028,37	10 665,84
B	Pertambangan dan Penggalian/ <i>Mining and Quarrying</i>	602,45	660,41	766,66	860,22	929,60
C	Industri Pengolahan/ <i>Manufacturing</i>	8 431,40	9 160,30	9 910,98	10 657,20	11 366,13
D	Pengadaan Listrik dan Gas/ <i>Electricity and Gas</i>	29,13	31,91	35,70	38,66	40,79
E	Pengadaan Air; Pengelolaan Sampah, Limbah, dan Daur Ulang/ <i>Water Supply; Sewerage, Waste Management, and Remediation Activities</i>	17,02	17,94	19,30	20,40	21,62
F	Konstruksi/ <i>Construction</i>	2 384,22	2 589,63	2 860,39	3 155,07	3 476,62
G	Perdagangan Besar dan Eceran; Reparasi Mobil dan Sepeda Motor/ <i>Wholesale and Retail Trade; Repair of Motor Vehicles and Motorcycles</i>	4 333,54	4 732,26	5 197,34	5 756,64	6 296,70
H	Transportasi dan Pergudangan/ <i>Transportation and Storage</i>	863,27	930,75	1 011,99	1 104,20	1 215,42
I	Penyediaan Akomodasi dan Makan Minum/ <i>Accommodation and Food Service Activities</i>	1 056,41	1 196,57	1 302,73	1 437,95	1 605,61
J	Informasi dan Komunikasi/ <i>Information and Communication</i>	612,92	674,56	808,11	912,40	1 037,26

Lanjutan Tabel/*Continued Table* 12.1

	Lapangan Usaha/Industry	2015	2016	2017	2018	2019
	(1)	(2)	(3)	(4)	(5)	(6)
K	Jasa Keuangan dan Asuransi/ <i>Financial and Insurance Activities</i>	757,26	834,51	925,45	1 014,06	1 067,43
L	Real Estat/ <i>Real Estate Activities</i>	316,78	349,35	381,06	411,36	440,55
M,N	Jasa Perusahaan/ <i>Business Activities</i>	66,52	75,86	86,75	97,96	111,36
O	Administrasi Pemerintahan, Pertahanan, dan Jaminan Sosial Wajib/ <i>Public Administration and Defence; Compulsory Social Security</i>	1 110,13	1 219,85	1 292,29	1 329,28	1 378,52
P	Jasa Pendidikan/ <i>Education</i>	1 366,89	1 512,03	1 701,27	1 893,39	2 091,67
Q	Jasa Kesehatan dan Kegiatan Sosial/ <i>Human Health and Social Work Activities</i>	301,78	332,71	369,89	411,43	461,17
R,S,T,U	Jasa Lainnya/ <i>Other Services Activities</i>	558,85	624,02	694,32	778,56	857,59
	Produk Domestik Bruto/ Gross Domestic Product	31 263,15	33 953,94	36 790,70	39 907,14	43 063,88

Tabel
Table 12.2

Produk Domestik Regional Bruto Atas Dasar Harga Konstan 2010 Menurut Lapangan Usaha (miliar rupiah), 2015–2019
Gross Regional Domestic Product at 2010 Constant Market Prices by Industry (billion rupiahs), 2015–2019

	Lapangan Usaha/Industry	2015	2016	2017	2018	2019
	(1)	(2)	(3)	(4)	(5)	(6)
A	Pertanian, Kehutanan, dan Perikanan/ <i>Agriculture, Forestry, and Fishing</i>	6 281,19	6 531,66	6 700,60	6 888,45	7 169,75
B	Pertambangan dan Penggalian/ <i>Mining and Quarrying</i>	441,03	461,32	506,50	545,44	581,11
C	Industri Pengolahan/ <i>Manufacturing</i>	6 680,75	6 995,70	7 346,15	7 692,62	8 059,90
D	Pengadaan Listrik dan Gas/ <i>Electricity and Gas</i>	27,33	28,67	30,37	31,97	33,62
E	Pengadaan Air; Pengelolaan Sampah, Limbah, dan Daur Ulang/ <i>Water Supply; Sewerage, Waste Management, and Remediation Activities</i>	15,63	16,23	17,37	18,31	19,14
F	Konstruksi/ <i>Construction</i>	1 926,07	2 057,25	2 209,16	2 354,71	2 513,92
G	Perdagangan Besar dan Eceran; Reparasi Mobil dan Sepeda Motor/ <i>Wholesale and Retail Trade; Repair of Motor Vehicles and Motorcycles</i>	3 658,74	3 882,35	4 163,37	4 492,27	4 809,53
H	Transportasi dan Pergudangan/ <i>Transportation and Storage</i>	761,83	816,95	874,48	950,64	1 022,82
I	Penyediaan Akomodasi dan Makan Minum/ <i>Accommodation and Food Service Activities</i>	879,85	952,55	1 025,53	1 114,14	1 222,30
J	Informasi dan Komunikasi/ <i>Information and Communication</i>	640,89	702,94	807,62	912,11	1 026,29

Lanjutan Tabel/*Continued Table 12.2*

Lapangan Usaha/Industry		2015	2016	2017	2018	2019
(1)		(2)	(3)	(4)	(5)	(6)
K	Jasa Keuangan dan Asuransi/ <i>Financial and Insurance Activities</i>	601,84	643,15	684,68	724,32	750,46
L	Real Estat/ <i>Real Estate Activities</i>	276,72	295,32	314,47	330,91	347,70
M,N	Jasa Perusahaan/ <i>Business Activities</i>	53,25	58,31	64,38	70,97	78,57
O	Administrasi Pemerintahan, Pertahanan, dan Jaminan Sosial Wajib/ <i>Public Administration and Defence; Compulsory Social Security</i>	858,77	895,35	918,37	931,39	951,58
P	Jasa Pendidikan/ <i>Education</i>	983,64	1 055,35	1 140,69	1 243,20	1 341,65
Q	Jasa Kesehatan dan Kegiatan Sosial/ <i>Human Health and Social Work Activities</i>	226,28	246,67	270,06	296,02	325,21
R,S,T,U	Jasa Lainnya/ <i>Other Services Activities</i>	456,54	490,44	538,65	595,00	649,35
Produk Domestik Bruto/ Gross Domestic Product		24 770,33	26 130,21	27 612,45	29 192,48	30 902,90

Catatan/Note: ...

Sumber/Source: ...

Tabel
Table 12.3

Distribusi Persentase Produk Domestik Regional Bruto Atas Dasar Harga Berlaku Menurut Lapangan Usaha, 2015–2019
Percentage Distribution of Gross Regional Domestic Product at Current Market Prices by Industry, 2015–2019

	Lapangan Usaha/Industry	2015	2016	2017	2018	2019
	(1)	(2)	(3)	(4)	(5)	(6)
A	Pertanian, Kehutanan, dan Perikanan/ <i>Agriculture, Forestry, and Fishing</i>	27,04	26,54	25,62	25,13	24,77
B	Pertambangan dan Penggalian/ <i>Mining and Quarrying</i>	1,93	1,95	2,08	2,16	2,16
C	Industri Pengolahan/ <i>Manufacturing</i>	26,97	26,98	26,94	26,70	26,39
D	Pengadaan Listrik dan Gas/ <i>Electricity and Gas</i>	0,09	0,09	0,10	0,10	0,09
E	Pengadaan Air; Pengelolaan Sampah, Limbah, dan Daur Ulang/ <i>Water Supply; Sewerage, Waste Management, and Remediation Activities</i>	0,05	0,05	0,05	0,05	0,05
F	Konstruksi/ <i>Construction</i>	7,63	7,63	7,77	7,91	8,07
G	Perdagangan Besar dan Eceran; Reparasi Mobil dan Sepeda Motor/ <i>Wholesale and Retail Trade; Repair of Motor Vehicles and Motorcycles</i>	13,86	13,94	14,13	14,43	14,62
H	Transportasi dan Pergudangan/ <i>Transportation and Storage</i>	2,76	2,74	2,75	2,77	2,82
I	Penyediaan Akomodasi dan Makan Minum/ <i>Accommodation and Food Service Activities</i>	3,38	3,52	3,54	3,60	3,73
J	Informasi dan Komunikasi/ <i>Information and Communication</i>	1,96	1,99	2,20	2,29	2,41
K	Jasa Keuangan dan Asuransi/ <i>Financial and Insurance Activities</i>	2,42	2,46	2,52	2,54	2,48

Lanjutan Tabel/*Continued Table* 12.3

Lapangan Usaha/ <i>Industry</i>		2015	2016	2017	2018	2019
(1)		(2)	(3)	(4)	(5)	(6)
L	Real Estat/ <i>Real Estate Activities</i>	1,01	1,03	1,04	1,03	1,02
M,N	Jasa Perusahaan/ <i>Business Activities</i>	0,21	0,22	0,24	0,25	0,26
O	Administrasi Pemerintahan, Pertahanan, dan Jaminan Sosial Wajib/ <i>Public Administration and Defence; Compulsory Social Security</i>	3,55	3,59	3,51	3,33	3,20
P	Jasa Pendidikan/ <i>Education</i>	4,37	4,45	4,62	4,74	4,86
Q	Jasa Kesehatan dan Kegiatan Sosial/ <i>Human Health and Social Work Activities</i>	0,97	0,98	1,01	1,03	1,07
R,S,T,U	Jasa Lainnya/ <i>Other Services Activities</i>	1,79	1,84	1,89	1,95	1,99
Produk Domestik Bruto/ Gross Domestic Product		100,00	100,00	100,00	100,00	100,00

Catatan/*Note*: ...Sumber/*Source*: ...

Tabel
Table 12.4

Laju Pertumbuhan Produk Domestik Regional Bruto Atas Dasar Harga Konstan 2010 Menurut Lapangan Usaha (persen), 2016–2019
Growth Rate of Gross Regional Domestic Product at 2010 Constant Market Prices by Industry (percent), 2016–2019

Lapangan Usaha/Industry	2015	2016	2017	2018	2019
(1)	(2)	(3)	(4)	(5)	(6)
A Pertanian, Kehutanan, dan Perikanan/ <i>Agriculture, Forestry, and Fishing</i>	7,67	3,99	2,59	2,80	4,08
B Pertambangan dan Penggalian/ <i>Mining and Quarrying</i>	2,38	4,60	9,79	7,69	6,54
C Industri Pengolahan/ <i>Manufacturing</i>	4,71	4,71	5,01	4,72	4,77
D Pengadaan Listrik dan Gas/ <i>Electricity and Gas</i>	3,29	4,91	5,94	5,26	5,18
E Pengadaan Air; Pengelolaan Sampah, Limbah, dan Daur Ulang/ <i>Water Supply; Sewerage, Waste Management, and Remediation Activities</i>	1,76	3,84	7,07	5,39	4,55
F Konstruksi/ <i>Construction</i>	6,19	6,81	7,38	6,59	6,76
G Perdagangan Besar dan Eceran; Reparasi Mobil dan Sepeda Motor/ <i>Wholesale and Retail Trade; Repair of Motor Vehicles and Motorcycles</i>	4,51	6,11	7,24	7,90	7,06
H Transportasi dan Pergudangan/ <i>Transportation and Storage</i>	7,83	7,24	7,04	8,71	7,59
I Penyediaan Akomodasi dan Makan Minum/ <i>Accommodation and Food Service Activities</i>	7,62	8,26	7,66	8,64	9,71
J Informasi dan Komunikasi/ <i>Information and Communication</i>	9,84	9,68	14,89	12,94	12,52

Lanjutan Tabel/*Continued Table* 12.4

Lapangan Usaha/ <i>Industry</i>		2015	2016	2017	2018	2019
(1)		(2)	(3)	(4)	(5)	(6)
K	Jasa Keuangan dan Asuransi/ <i>Financial and Insurance Activities</i>	6,18	6,86	6,46	5,79	3,61
L	Real Estat/ <i>Real Estate Activities</i>	6,87	6,72	6,49	5,23	5,07
M,N	Jasa Perusahaan/ <i>Business Activities</i>	8,32	9,51	10,40	10,24	10,71
O	Administrasi Pemerintahan, Pertahanan, dan Jaminan Sosial Wajib/ <i>Public Administration and Defence; Compulsory Social Security</i>	5,09	4,26	2,57	1,42	2,17
P	Jasa Pendidikan/ <i>Education</i>	7,67	7,29	8,09	8,99	7,92
Q	Jasa Kesehatan dan Kegiatan Sosial/ <i>Human Health and Social Work Activities</i>	7,54	9,01	9,48	9,61	9,86
R,S,T,U	Jasa Lainnya/ <i>Other Services Activities</i>	3,68	7,43	9,83	10,46	9,13
Produk Domestik Bruto/ Gross Domestic Product		6,01	5,49	5,67	5,72	5,86

Catatan/*Note*: ...Sumber/*Source*: ...

Tabel
Table 12.5**Produk Domestik Regional Bruto Atas Dasar Harga
Berlaku Menurut Jenis Pengeluaran (miliar rupiah),
2015–2019**
**Gross Regional Domestic Product at Current Market Prices
by Type of Expenditure (billion rupiahs), 2015–2019**

Jenis Pengeluaran Type of Expenditure	2015	2016	2017	2018*	2019**
(1)	(2)	(3)	(4)	(5)	(6)
"Pengeluaran Konsumsi Rumah Tangga / Households Consumption Expenditure"	22 967,75	24 605,80	26 671,52	28 832,40	30 927,53
"Pengeluaran Konsumsi LNPRT / NPISHs Consumption Expenditure"	368,67	394,21	427,86	486,54	551,89
"Pengeluaran Konsumsi Pemerintah / Government Consumption Expenditure"	2 437,65	2 538,98	2 731,55	2 824,21	2 929,57
"Pembentukan Modal Tetap Bruto / Gross Fixed Capital Formation"	7 609,20	8 096,78	8 750,17	9 641,93	10 445,58
"Perubahan Inventori / Changes in Inventories"	231,08	190,09	260,08	413,21	366,16
"Net Ekspor Barang dan Jasa/ Net Export of Goods and Services"	-2 351,20	-1 871,94	-2 050,47	-2 291,15	-2 156,86
Produk Domestik Bruto/Gross Domestic Product	31 263,15	33 953,94	36 790,70	39 907,14	43 063,88

Catatan/Note: ...

Sumber/Source: ...

Tabel
Table 12.6

Produk Domestik Regional Bruto Atas Dasar Harga Konstan 2010 Menurut Jenis Pengeluaran (miliar rupiah), 2015–2019
Gross Regional Domestic Product at 2010 Constant Market Prices by Type of Expenditure (billion rupiahs), 2015–2019

Jenis Pengeluaran Type of Expenditure	2015	2016	2017	2018	2019
(1)	(2)	(3)	(4)	(5)	(6)
"Pengeluaran Konsumsi Rumah Tangga / Households Consumption Expenditure"	18 569,06	19 317,36	20 297,30	21 339,66	22 432,64
"Pengeluaran Konsumsi LNPRT / NPISHs Consumption Expenditure"	269,39	277,65	289,92	318,60	352,79
"Pengeluaran Konsumsi Pemerintah / Government Consumption Expenditure"	1 769,16	1 787,76	1 842,24	1 875,31	1 932,69
"Pembentukan Modal Tetap Bruto / Gross Fixed Capital Formation"	5 706,38	5 943,80	6 274,67	6 622,58	6 998,43
"Perubahan Inventori / Changes in Inventories"	124,76	182,91	173,40	167,30	178,52
"Net Ekspor Barang dan Jasa / Net Export of Goods and Services"	-1 668,43	-1 379,28	-1 265,09	-1 130,97	-992,17
Produk Domestik Bruto/Gross Domestic Product	24 770,33	26 130,21	27 612,45	29 192,48	30 902,90

Catatan/Note: ...

Sumber/Source: ...

Tabel
Table 12.7**Distribusi PDRB Kabupaten Pati Atas Dasar Harga Berlaku Menurut Pengeluaran, 2010-2019**
Percentage Distribution of GRDP of Pati Regency at Current Prices by Expenditure, 2010-2019

Jenis Pengeluaran Type of Expenditure	2015	2016	2017	2018	2019
(1)	(2)	(3)	(4)	(5)	(6)
"Pengeluaran Konsumsi Rumah Tangga / Households Consumption Expenditure"	73,47	72,47	72,50	72,25	71,82
"Pengeluaran Konsumsi LNPRT / NPISHs Consumption Expenditure"	1,18	1,16	1,16	1,22	1,28
"Pengeluaran Konsumsi Pemerintah / Government Consumption Expenditure"	7,80	7,48	7,42	7,08	6,80
"Pembentukan Modal Tetap Bruto / Gross Fixed Capital Formation"	24,34	23,85	23,78	24,16	24,26
"Perubahan Inventori / Changes in Inventories"	0,74	0,56	0,71	1,04	0,85
"Net Ekspor Barang dan Jasa / Net Export of Goods and Services"	-7,52	-5,51	-5,57	-5,74	-5,01
Produk Domestik Bruto/Gross Domestic Product	100	100	100	100	100

Catatan/Note: ...

Sumber/Source: ...

Tabel
Table 12.8**Laju Pertumbuhan PDRB Kabupaten Pati Atas Dasar
Harga Konstan Menurut Pengeluaran, 2011-2019**
**Growth Rate of GRDP of Pati Regency at Constant Prices by
Expenditure 2011-2019**

Jenis Pengeluaran Type of Expenditure	2015	2016	2017	2018	2019
(1)	(2)	(3)	(4)	(5)	(6)
"Pengeluaran Konsumsi Rumah Tangga / Households Consumption Expenditure"	4,69	4,03	5,07	5,14	5,12
"Pengeluaran Konsumsi LNPRT / NPISHs Consumption Expenditure"	-4,90	3,06	4,42	9,89	10,73
"Pengeluaran Konsumsi Pemerintah / Government Consumption Expenditure"	2,31	1,05	3,05	1,79	3,06
"Pembentukan Modal Tetap Bruto / Gross Fixed Capital Formation"	2,78	4,16	5,57	5,54	5,68
"Perubahan Inventori / Changes in Inventories"	-	-	-	-	-
"Net Ekspor Barang dan Jasa/ Net Export of Goods and Services"	-	-	-	-	-
Produk Domestik Bruto/Gross Domestic Product	6,01	5,49	5,67	5,72	5,86

Catatan/Note: ...

Sumber/Source: ...

Tabel
Table 12.9**Laju Indeks Harga Implisit PDRB Kabupaten Pati Menurut
Pengeluaran, 2011-2019**
**Growth Rate of Implicit Price Index of GRDP of Pati Regency
by Expenditure 2011-2019**

Jenis Pengeluaran Type of Expenditure	2015	2016	2017	2018	2019
(1)	(2)	(3)	(4)	(5)	(6)
"Pengeluaran Konsumsi Rumah Tangga / Households Consumption Expenditure"	3,11	2,98	3,16	2,82	2,04
"Pengeluaran Konsumsi LNPRT / NPISHs Consumption Expenditure"	6,92	3,75	3,94	3,48	2,44
"Pengeluaran Konsumsi Pemerintah / Government Consumption Expenditure"	5,59	3,07	4,40	1,57	0,65
"Pembentukan Modal Tetap Bruto / Gross Fixed Capital Formation"	4,67	2,16	2,37	4,40	2,52
"Perubahan Inventori / Changes in Inventories"	-	-	-	-	-
"Net Ekspor Barang dan Jasa/ Net Export of Goods and Services"	-	-	-	-	-
Produk Domestik Bruto/Gross Domestic Product	3,46	2,95	2,54	2,60	1,94

Catatan/Note: ...

Sumber/Source: ...

Indeks Pembangunan Manusia Menurut Kabupaten/Kota di Provinsi Jawa Tengah,

*Human Development Index by Regency/Municipality
in Jawa Tengah Province,*

83,19

Tertinggi
Kota Semarang

71,73

Provinsi
Jawa Tengah

66,12

Terendah
Kabupaten
Brebes

PENJELASAN TEKNIS

1. Untuk mengukur kemiskinan, BPS menggunakan konsep kemampuan memenuhi kebutuhan dasar (basic needs approach). Dengan pendekatan ini, kemiskinan dipandang sebagai ketidakmampuan dari sisi ekonomi untuk memenuhi kebutuhan dasar makanan dan bukan makanan yang diukur dari sisi pengeluaran. Metode yang digunakan adalah menghitung Garis Kemiskinan (GK), yang terdiri dari dua komponen yaitu Garis Kemiskinan Makanan (GKM) dan Garis Kemiskinan Non-Makanan (GKNM). Penghitungan Garis Kemiskinan dilakukan secara terpisah untuk daerah perkotaan dan perdesaan.
2. Penduduk miskin adalah penduduk yang memiliki rata-rata pengeluaran per kapita perbulan di bawah Garis Kemiskinan.
3. Garis Kemiskinan Makanan (GKM) merupakan nilai pengeluaran kebutuhan minimum makanan yang disetarakan dengan 2.100 kilokalori per kapita per hari. Garis Kemiskinan Non-Makanan (GKNM) adalah kebutuhan minimum untuk perumahan, sandang, pendidikan, kesehatan, dan kebutuhan dasar lainnya.
4. Indeks Pembangunan Manusia (IPM) menjelaskan bagaimana penduduk dapat mengakses hasil pembangunan dalam

TECHNICAL NOTES

1. *To measure poverty, BPS-Statistics Indonesia has used the concept of basic needs approach. Therefore, poverty is viewed as economic inability to fulfill food and non-food basic needs which are measured by consumption/expenditure. The method used is calculating poverty line, which consists of two components that are Food Poverty Line (FPL) and Non-Food Poverty Line (NFPL). The poverty line was calculated separately for urban and rural areas.*
2. *A person whose expenditure per capita per month is below the poverty line is considered to be poor.*
3. *The Food Poverty Line refers to the daily minimum requirement of 2,100 kilocalori per capita per day. The Non-Food Poverty Line refers to the minimum requirement for household necessities for clothing, education, health, and other basic individual needs.*
4. *The Human Development Index (HDI) explains how people can access development results in obtaining income, health, education and so forth. HDI was*

memperoleh pendapatan, kesehatan, pendidikan dan sebagainya. IPM diperkenalkan oleh UNDP pada tahun 1990 dan dipublikasikan secara berkala dalam laporan tahunan Human Development Report (HDR). IPM dibentuk oleh 3 (tiga) dimensi dasar: Umur panjang dan hidup sehat; pengetahuan; dan standar hidup layak

introduced by United Nations Development Programme (UNDP) in 1990 and published periodically in the annual report of the Human Development Report. HDI was formed by three basic dimensions: a long and healthy life; knowledge; and a decent standard of living.

<https://patikab.bps.go.id>

<https://patikab.bps.go.id>

Gambar 13.1
Figures

Persentase Jumlah Penduduk Menurut Kabupaten/ Kota di Provinsi Jawa Tengah, 2019
Percentage Population by Regency/Municipality in Jawa Tengah Province, 2019

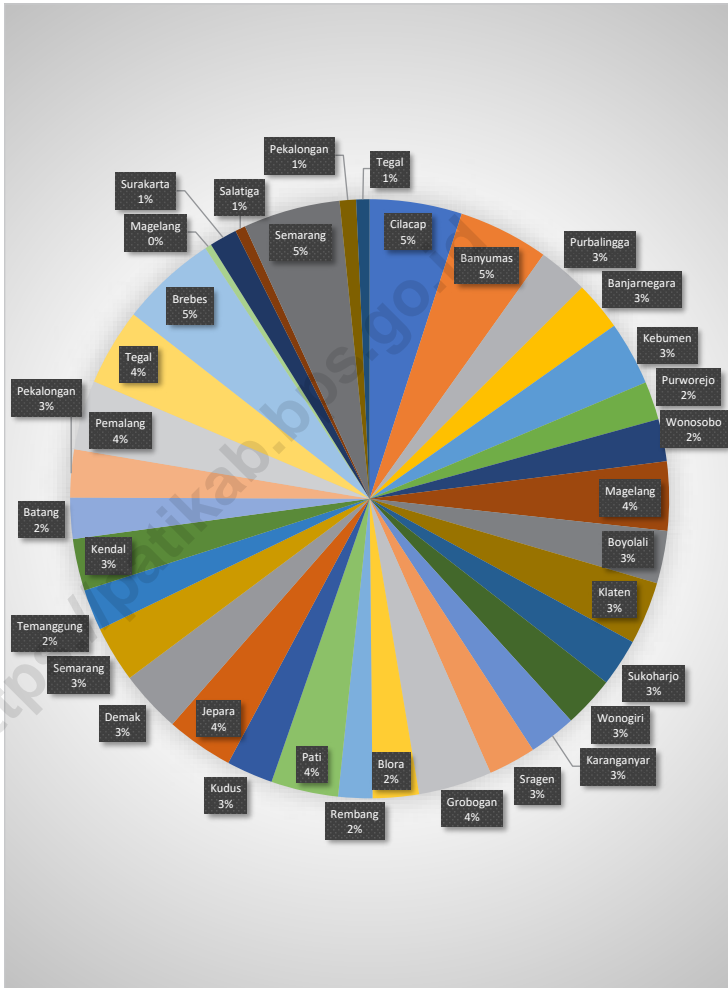

Gambar 13.2
Figures

**Jumlah Penduduk Miskin Menurut Kabupaten/Kota di
Provinsi Jawa Tengah (ribu), 2015–2019**
*Number of Poor Population by Regency/Municipality in
Jawa Tengah Province (thousand), 2015–2019*

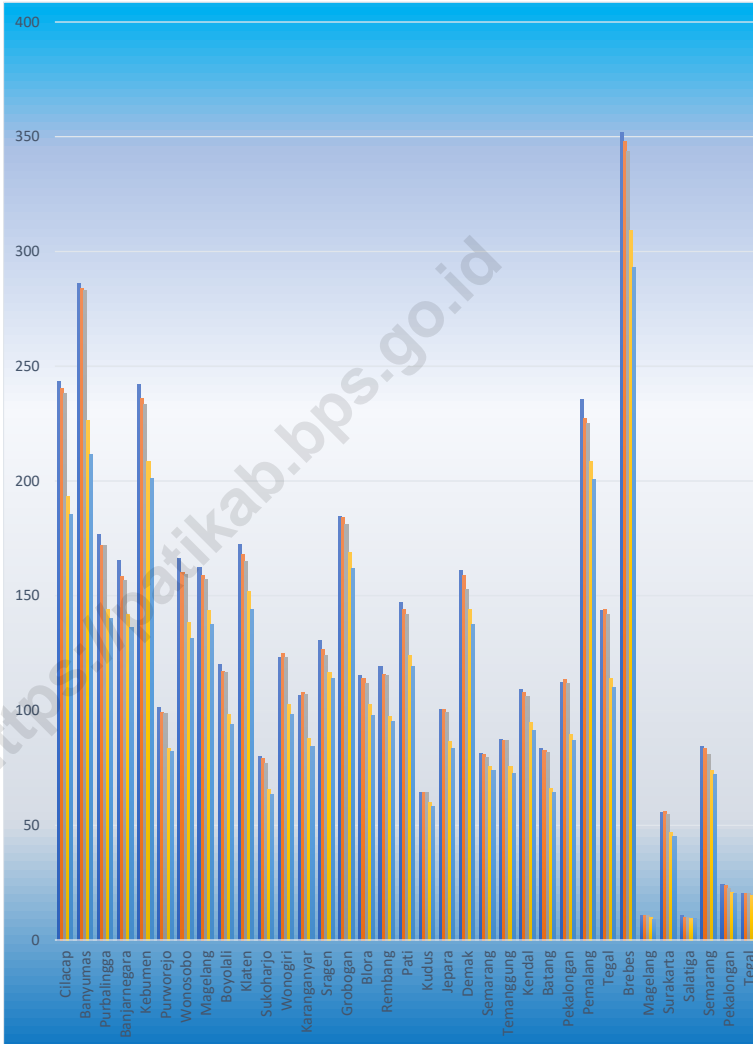

Tabel 13.1 **Jumlah Penduduk Menurut Kabupaten/Kota di Provinsi Jawa Tengah (ribu), 2015–2019**
Table 13.1 **Population by Regency/Municipality in Jawa Tengah Province (thousand), 2015–2019**

Kabupaten/Kota Regency/Municipality	2015	2016	2017	2018	2019
(1)	(2)	(3)	(4)	(5)	(6)
Kabupaten/Regency					
Cilacap	1 694 726	1 703 390	1 711 627	1 719 504	1 727 098
Banyumas	1 635 909	1 650 625	1 665 025	1 679 124	1 693 006
Purbalingga	898 376	907 507	916 427	925 193	933 989
Banjarnegara	901 826	907 410	912 917	918 219	923 192
Kebumen	1 184 882	1 188 603	1 192 007	1 195 092	1 197 982
Purworejo	710 386	712 686	714 574	716 477	718 316
Wonosobo	777 122	780 793	784 207	787 384	790 504
Magelang	1 245 496	1 257 123	1 268 396	1 279 625	1 290 591
Boyolali	963 690	969 325	974 579	979 799	984 807
Klaten	1 158 795	1 163 218	1 167 401	1 171 411	1 174 986
Sukoharjo	864 207	871 397	878 374	885 205	891 912
Wonogiri	949 017	951 975	954 706	957 106	959 492
Karanganyar	856 198	864 021	871 596	879 078	886 519
Sragen	879 027	882 090	885 122	887 889	890 518
Grobogan	1 351 429	1 358 404	1 365 207	1 371 610	1 377 788
Blora	852 108	855 573	858 865	862 110	865 013
Rembang	619 173	624 096	628 922	633 584	638 188
Pati	1 232 889	1 239 989	1 246 691	1 253 299	1 259 590
Kudus	831 303	841 499	851 478	861 430	871 311

Kabupaten/Kota <i>Regency/Municipality</i>	2015	2016	2017	2018	2019
(1)	(2)	(3)	(4)	(5)	(6)
Jepara	1 188 289	1 205 800	1 223 198	1 240 600	1 257 912
Demak	1 117 905	1 129 298	1 140 675	1 151 796	1 162 805
Semarang	1 000 887	1 014 198	1 027 489	1 040 629	1 053 786
Temanggung	745 825	752 486	759 128	765 594	772 018
Kendal	942 283	949 682	957 024	964 106	971 086
Batang	743 090	749 720	756 079	762 377	768 583
Pekalongan	873 986	880 092	886 197	891 892	897 711
Pemalang	1 288 577	1 292 609	1 296 281	1 299 724	1 302 813
Tegal	1 424 891	1 429 386	1 433 515	1 437 225	1 440 698
Brebes	1 781 379	1 788 880	1 796 004	1 802 829	1 809 096
Kota/Municipality					
Magelang	120 792	121 112	121 474	121 872	122 111
Surakarta	512 226	514 171	516 102	517 887	519 587
Salatiga	183 815	186 420	188 928	191 571	194 084
Semarang	1 701 114	1 729 083	1 757 686	1 786 114	1 814 110
Pekalongan	296 404	299 222	301 870	304 477	307 097
Tegal	246 119	247 212	248 094	249 003	249 905

Catatan/Note: ...

Sumber/Source: ...

Tabel
Table 13.2

Laju Pertumbuhan Produk Domestik Regional Bruto Atas Dasar Harga Konstan 2010 Menurut Kabupaten/Kota di Provinsi Jawa Tengah (persen), 2015–2019
Rate of Growth of Gross Regional Domestic Products at Constant 2010 Prices by Regency/Municipality in Jawa Tengah Province (percent), 2015–2019

Kabupaten/Kota Regency/Municipality	2015	2016	2017	2018	2019
(1)	(2)	(3)	(4)	(5)	(6)
Kabupaten/Regency					
Cilacap	5,96	5,09	2,58	3,05	2,33
Banyumas	6,12	6,05	6,34	6,45	6,32
Purbalingga	5,47	4,85	5,37	5,42	5,65
Banjarnegara	5,47	5,44	5,65	5,67	5,60
Kebumen	6,28	5,01	5,15	5,52	5,58
Purworejo	5,33	5,15	5,27	5,38	5,45
Wonosobo	4,67	5,36	4,14	5,06	5,61
Magelang	5,18	5,39	5,50	5,28	5,30
Boyolali	5,96	5,33	5,80	5,72	5,96
Klaten	5,30	5,17	5,34	5,47	5,57
Sukoharjo	5,69	5,72	5,76	5,79	5,92
Wonogiri	5,40	5,25	5,32	5,41	5,14
Karanganyar	5,05	5,40	5,77	5,98	5,93
Sragen	6,05	5,77	5,97	5,75	5,90
Grobogan	5,96	4,51	5,85	5,83	5,37
Blora	5,36	23,54	5,98	4,41	4,05
Rembang	5,50	5,28	6,98	5,89	5,20
Pati	6,01	5,49	5,67	5,72	5,86
Kudus	3,88	2,54	3,21	3,24	3,10

Kabupaten/Kota Regency/Municipality	2015	2016	2017	2018	2019
(1)	(2)	(3)	(4)	(5)	(6)
Jepara	5,10	5,06	5,39	5,85	6,02
Demak	5,93	5,09	5,82	5,40	5,36
Semarang	5,52	5,30	5,65	5,79	5,59
Temanggung	5,24	5,02	5,03	5,13	5,05
Kendal	5,21	5,56	5,78	5,77	5,69
Batang	5,42	5,03	5,55	5,72	5,39
Pekalongan	4,78	5,19	5,44	5,76	5,35
Pemalang	5,58	5,43	5,61	5,70	5,80
Tegal	5,49	5,92	5,38	5,51	5,58
Brebes	5,98	5,11	5,65	5,22	5,86
Kota/Municipality					
Magelang	5,11	5,23	5,42	5,46	5,44
Surakarta	5,44	5,35	5,70	5,75	5,78
Salatiga	5,17	5,27	5,58	5,84	5,88
Semarang	5,82	5,89	6,70	6,52	6,86
Pekalongan	5,00	5,36	5,32	5,69	5,50
Tegal	5,45	5,49	5,95	5,87	5,77

Catatan/Note: * Angka sementara
 ** Angka sangat sementara

Sumber/Source: ...

Tabel
Table 13.3

**Jumlah Penduduk Miskin Menurut Kabupaten/Kota di
Provinsi Jawa Tengah (ribu), 2015–2019**
**Number of Poor Population by Regency/Municipality in
Jawa Tengah Province (thousand), 2015–2019**

Kabupaten/Kota Regency/Municipality	2015	2016	2017	2018	2019
(1)	(2)	(3)	(4)	(5)	(6)
Kabupaten/Regency					
Cilacap	243,5	240,2	238,3	193,2	185,2
Banyumas	285,9	283,9	283,2	226,2	211,7
Purbalingga	176,5	171,8	171,9	144,2	140,1
Banjarnegara	165,4	158,2	156,8	141,7	136,1
Kebumen	241,9	235,9	233,4	208,7	201,3
Purworejo	101,3	99,1	98,6	83,6	82,2
Wonosobo	166,4	160,1	159,2	138,3	131,4
Magelang	162,4	158,9	157,2	143,4	137,5
Boyolali	120,0	117,0	116,4	98,2	93,8
Klaten	172,3	168,0	165,0	151,7	144,1
Sukoharjo	79,9	78,9	76,7	65,4	63,6
Wonogiri	123,0	124,8	123,0	102,8	98,3
Karanganyar	106,4	107,7	106,8	87,8	84,5
Sragen	130,4	126,8	124,0	116,4	113,8
Grobogan	184,5	184,1	181,0	168,7	161,9
Blora	115,1	113,9	111,9	102,5	97,9
Rembang	119,1	115,5	115,2	97,4	95,3
Pati	147,1	144,2	141,7	123,9	119,0
Kudus	64,1	64,2	64,4	60,0	58,0

Kabupaten/Kota Regency/Municipality	2015	2016	2017	2018	2019
(1)	(2)	(3)	(4)	(5)	(6)
Jepara	100,6	100,3	99,0	86,5	83,5
Demak	160,9	158,8	152,6	144,1	137,6
Semarang	81,3	80,7	79,7	75,7	73,9
Temanggung	87,5	87,1	86,8	75,4	72,6
Kendal	109,3	107,8	106,1	94,7	91,2
Batang	83,5	82,6	81,5	66,1	64,1
Pekalongan	112,1	113,3	111,6	89,5	87,0
Pemalang	235,5	227,1	225,0	208,3	200,7
Tegal	143,5	144,2	141,8	114,1	109,9
Brebes	352,0	348,0	343,5	309,2	293,2
Kota/Municipality					
Magelang	10,9	10,6	10,6	9,6	9,1
Surakarta	55,7	55,9	54,9	47,0	45,2
Salatiga	10,6	9,7	9,6	9,2	9,2
Semarang	84,3	83,6	80,9	73,7	72,0
Pekalongan	24,1	23,7	22,5	20,5	20,2
Tegal	20,3	20,3	20,1	19,4	18,6
Jawa Tengah	4 577,0	4 506,9	4 450,7	3 897,2	3 743,2

Catatan/Note: ...

Sumber/Source: ...

Tabel
Table 13.4

**Indeks Pembangunan Manusia Menurut Kabupaten/Kota
di Provinsi Jawa Tengah, 2015–2019**
*Human Development Index by Regency/Municipality in
Jawa Tengah Province, 2015–2019*

Kabupaten/Kota Regency/Municipality	2015	2016	2017	2018	2019
(1)	(2)	(3)	(4)	(5)	(6)
Kabupaten/Regency					
Cilacap	67,77	68,6	68,90	69,56	69,98
Banyumas	69,89	70,49	70,75	71,30	71,96
Purbalingga	67,03	67,48	67,72	68,41	68,99
Banjarnegara	64,73	65,52	65,86	66,54	67,34
Kebumen	66,87	67,41	68,29	68,80	69,60
Purworejo	70,37	70,66	71,31	71,87	72,50
Wonosobo	65,70	66,19	66,89	67,81	68,27
Magelang	67,13	67,85	68,39	69,11	69,87
Boyolali	71,74	72,18	72,64	73,22	73,80
Klaten	73,81	73,97	74,25	74,79	75,29
Sukoharjo	74,53	75,06	75,56	76,07	76,84
Wonogiri	67,76	68,23	68,66	69,37	69,98
Karanganyar	74,26	74,9	75,22	75,54	75,89
Sragen	71,10	71,43	72,40	72,96	73,43
Grobogan	68,05	68,52	68,87	69,32	69,86
Blora	66,22	66,61	67,52	67,95	68,65
Rembang	68,18	68,6	68,95	69,46	70,15
Pati	68,51	69,03	70,12	70,71	71,35
Kudus	72,72	72,94	73,84	74,58	74,94

Kabupaten/Kota Regency/Municipality	2015	2016	2017	2018	2019
(1)	(2)	(3)	(4)	(5)	(6)
Kabupaten Jepara	70,02	70,25	70,79	71,38	71,88
Kabupaten Demak	69,75	70,1	70,41	71,26	71,87
Kabupaten Semarang	71,89	72,4	73,20	73,61	74,14
Kabupaten Temanggung	67,07	67,6	68,34	68,83	69,56
Kabupaten Kendal	69,57	70,11	70,62	71,28	71,97
Kabupaten Batang	65,46	66,38	67,35	67,86	68,42
Kabupaten Pekalongan	67,40	67,71	68,4	68,97	69,71
Kabupaten Pemalang	63,70	64,17	65,04	65,67	66,32
Kabupaten Tegal	65,04	65,84	66,44	67,33	68,24
Kabupaten Brebes	63,18	63,98	64,86	65,68	66,12
Kota/Municipality					
Kota Magelang	76,39	77,16	77,84	78,31	78,80
Kota Surakarta	80,14	80,76	80,85	81,46	81,86
Kota Salatiga	80,96	81,14	81,68	82,41	83,12
Kota Semarang	80,23	81,19	82,01	82,72	83,19
Kota Pekalongan	72,69	73,32	73,77	74,24	74,77
Kota Tegal	72,96	73,55	73,95	74,44	74,93
Jawa Tengah	69,49	69,98	70,52	71,12	71,73

Tabel
Table 13.5

**Persentase Penduduk Miskin Menurut Kabupaten/Kota di
Provinsi Jawa Tengah, 2016-2019**
*Percentage of Poor People by Regency/Municipality in Jawa
Tengah Province, 2016-2019*

Kabupaten/Kota Regency/Municipality	2016	2017	2018	2019
(1)	(2)	(3)	(4)	(5)
Kabupaten/Regency				
Cilacap	14,12	13,94	11,25	10,73
Banyumas	17,23	17,05	13,50	12,53
Purbalingga	18,98	18,80	15,62	15,03
Banjarnegara	17,46	17,21	15,46	14,76
Kebumen	19,86	19,60	17,47	16,82
Purworejo	13,91	13,81	11,67	11,45
Wonosobo	20,53	20,32	17,58	16,63
Magelang	12,67	12,42	11,23	10,67
Boyolali	12,09	11,96	10,04	9,53
Klaten	14,46	14,15	12,96	12,28
Sukoharjo	9,07	8,75	7,41	7,14
Wonogiri	13,12	12,90	10,75	10,25
Karanganyar	12,49	12,28	10,01	9,55
Sragen	14,38	14,02	13,12	12,79
Grobogan	13,57	13,27	12,31	11,77
Blora	13,33	13,04	11,90	11,32
Rembang	18,54	18,35	15,41	14,95
Pati	11,65	11,38	9,90	9,46
Kudus	7,65	7,59	6,98	6,68

Catatan/Note: ...

Sumber/Source: ...

Kabupaten/Kota Regency/Municipality	2016	2017	2018	2019
(1)	(2)	(3)	(4)	(5)
Kabupaten Jepara	8,35	8,12	7,00	6,66
Kabupaten Demak	14,10	13,41	12,54	11,86
Kabupaten Semarang	7,99	7,78	7,29	7,04
Kabupaten Temanggung	11,60	11,46	9,87	9,42
Kabupaten Kendal	11,37	11,10	9,84	9,41
Kabupaten Batang	11,04	10,80	8,69	8,35
Kabupaten Pekalongan	12,90	12,61	10,06	9,71
Kabupaten Pemasang	17,58	17,37	16,04	15,41
Kabupaten Tegal	10,10	9,90	7,94	7,64
Kabupaten Brebes	19,47	19,14	17,17	16,22
Kota/Municipality				
Kota Magelang	8,79	8,75	7,87	7,46
Kota Surakarta	10,88	10,65	9,08	8,70
Kota Salatiga	5,24	5,07	4,84	4,76
Kota Semarang	4,85	4,62	4,14	3,98
Kota Pekalongan	7,92	7,47	6,75	6,60
Kota Tegal	8,20	8,11	7,81	7,47
Jawa Tengah	13,27	13,01	11,32	10,80

Tabel
Table 13.6

Tingkat Pengangguran Terbuka dan Tingkat Partisipasi Angkatan Kerja (TPAK) Menurut Kabupaten/Kota di Provinsi Jawa Tengah, 2017-2019
Unemployment Rate (UR) and Labour Force Participation Rate (LFPR) by Regency/Municipality in Jawa Tengah Province, 2017-2019

Kabupaten/Kota Regency/Municipality	TPT/ UR			TPAK/ LFPR		
	2017	2018	2019	2017	2018	2019
(1)	(2)	(3)	(4)	(5)	(6)	(7)
Kabupaten/Regency						
Cilacap	6,30	7,48	7,31	66,22	62,37	65,11
Banyumas	4,62	4,19	4,21	65,19	67,50	67,10
Purbalingga	5,33	6,06	4,78	71,68	70,33	67,88
Banjarnegara	4,72	4,00	4,47	70,95	71,78	69,85
Kebumen	5,58	5,52	4,76	66,84	65,53	68,48
Purworejo	3,64	4,51	2,96	64,48	66,63	66,62
Wonosobo	4,18	3,44	3,47	72,37	72,19	71,91
Magelang	2,44	2,91	3,12	74,49	71,28	74,55
Boyolali	3,67	2,16	3,12	69,96	72,14	72,39
Klaten	4,35	3,11	3,55	66,93	66,81	68,79
Sukoharjo	2,27	2,78	3,40	67,29	68,16	68,17
Wonogiri	2,38	2,28	2,54	71,22	74,99	69,67
Karanganyar	3,17	2,34	3,15	70,24	70,22	69,92
Sragen	4,55	4,82	3,34	71,12	66,96	67,43
Grobogan	3,02	2,24	3,59	72,15	70,63	69,10
Blora	2,85	3,26	3,89	70,21	72,81	68,35
Rembang	3,19	2,87	3,69	70,78	67,46	66,06

Kabupaten/Kota Regency/Municipality	TPT/ UR			TPAK/ LFPR		
	2017	2018	2019	2017	2018	2019
(1)	(2)	(3)	(4)	(5)	(6)	(7)
Pati	3,83	3,61	3,74	66,83	66,52	65,90
Kudus	3,56	3,33	3,86	71,75	71,98	71,83
Kabupaten Jepara	4,84	3,78	2,97	69,85	68,75	68,24
Kabupaten Demak	4,47	7,16	5,46	67,73	70,71	67,48
Kabupaten Semarang	1,78	2,28	2,58	76,37	72,22	74,38
Kabupaten Temanggung	2,97	3,24	2,99	74,37	73,96	76,09
Kabupaten Kendal	4,93	6,06	6,31	66,49	66,10	67,71
Kabupaten Batang	5,82	4,23	4,16	67,70	70,05	68,53
Kabupaten Pekalongan	4,39	4,41	4,43	70,98	70,32	70,90
Kabupaten Pemaslang	5,59	6,21	6,50	65,57	65,01	66,14
Kabupaten Tegal	7,33	8,45	8,21	66,41	65,26	66,24
Kabupaten Brebes	8,04	7,27	7,43	67,42	67,03	65,93
Kota/Municipality						
Kota Magelang	6,68	4,88	4,43	65,32	68,64	64,62
Kota Surakarta	4,47	4,39	4,18	66,10	65,62	68,93
Kota Salatiga	3,96	4,28	4,43	70,53	71,75	66,49
Kota Semarang	6,61	5,29	4,54	69,87	65,56	66,42
Kota Pekalongan	5,05	6,13	5,77	69,28	70,21	72,32
Kota Tegal	8,19	7,94	8,07	66,33	65,24	69,38
Jawa Tengah	4,57	4,51	4,49	69,11	68,56	68,62

Tabel
Table 13.7

Jumlah Penduduk Berumur 15 Tahun Keatas Menurut Kabupaten/Kota dan Jenis Kegiatan Selama Seminggu yang Lalu di Provinsi Jawa Tengah, 2019
Number of Population Aged 15 Years and Over by Regency/ Municipality and Type of Activity During Previous Week in Jawa Tengah Province, 2019

Kabupaten/Kota Regency/Municipality	Angkatan Kerja/Economically Active			Bukan Angkatan Kerja Economically Inactive
	Bekerja Working	Pengang- guran Terbuka Unemployment	"Jumlah Total"	
(1)	(2)	(3)	(4)	(5)
Kabupaten/Regency				
Cilacap	780 198	61 491	841 689	450 964
Banyumas	832 017	36 536	868 553	425 859
Purbalingga	454 098	22 798	476 896	225 637
Banjarnegara	467 345	21 876	489 221	211 172
Kebumen	587 170	29 324	616 494	283 746
Purworejo	360 965	11 029	371 994	186 366
Wonosobo	411 532	14 799	426 331	166 540
Magelang	717 957	23 144	741 101	252 938
Boyolali	534 762	17 244	552 006	210 553
Klaten	616 528	22 686	639 214	290 029
Sukoharjo	460 954	16 243	477 197	222 804
Wonogiri	525 718	13 715	539 433	234 847
Karanganyar	466 565	15 181	481 746	207 214
Sragen	454 179	15 716	469 895	226 968
Grobogan	701 466	26 122	727 588	325 365
Blora	444 769	18 004	462 773	214 272
Rembang	318 264	12 185	330 449	169 767

Kabupaten/Kota <i>Regency/Municipality</i>	Angkatan Kerja/Economically Active			Bukan Angkatan Kerja Economically Inactive
	<i>Bekerja Working</i>	Pengang- guran Terbuka Unemployment	"Jumlah Total"	
(1)	(2)	(3)	(4)	(5)
Pati	626 261	24 312	650 573	336 622
Kudus	465 810	18 720	484 530	190 055
Kabupaten Jepara	628 994	19 239	648 233	301 705
Kabupaten Demak	556 013	32 127	588 140	283 473
Kabupaten Semarang	594 981	15 752	610 733	210 416
Kabupaten Temanggung	441 632	13 610	455 242	143 079
Kabupaten Kendal	472 712	31 823	504 535	240 640
Kabupaten Batang	385 747	16 755	402 502	184 830
Kabupaten Pekalongan	449 772	20 871	470 643	193 160
Kabupaten Pemalang	595 019	41 354	636 373	325 727
Kabupaten Tegal	645 698	57 742	703 440	358 571
Kabupaten Brebes	823 181	66 056	889 237	459 610
Kota/Municipality				
Kota Magelang	60 048	2 781	62 829	34 400
Kota Surakarta	274 808	12 003	286 811	129 299
Kota Salatiga	97 782	4 528	102 310	51 558
Kota Semarang	907 937	43 198	951 135	480 759
Kota Pekalongan	158 635	9 709	168 344	64 425
Kota Tegal	121 636	10 682	132 318	58 393
Jawa Tengah	17 441 153	819 355	18 260 508	8 351 763

Catatan/Note: ...

Sumber/Source: ...

DATA

MENCERDASKAN BANGSA

— *Enlighten The Nation* —

ISSN 0215573-7



**BADAN PUSAT STATISTIK
KABUPATEN PATI
BPS-STATISTICS OF PATI REGENCY**

Jl. Pati - Kudus Km. 3 Telp.: (0295) 381905 Fax.: (0295) 386056
Homepage: <http://patikab.bps.go.id>, E-mail: bps3318@bps.go.id