

KABUPATEN PURBALINGGA

DALAM ANGKA

Purbalingga Regency in Figures

2020



**BADAN PUSAT STATISTIK
KABUPATEN PURBALINGGA
STATISTICS OF PURBALINGGA REGENCY**



KABUPATEN PURBALINGGA

DALAM ANGKA

Purbalingga Regency in Figures

2020

<https://purbalingga.kab.go.id>

KABUPATEN PURBALINGGA DALAM ANGKA

Purbalingga Regency in Figures

2019

ISSN : 0215-6075
No. Publikasi/Publication Number : 33030.1901
Katalog/ Catalog : 1102001.3303

Ukuran Buku/Book Size : 14,8 cm x 21 cm
Jumlah Halaman/Number of Pages : xl + 389 halaman/pages

Naskah/Manuscript :
Badan Pusat Statistik Kabupaten Purbalingga
BPS-Statistics of Purbalingga Regency

Penyunting/Editor:
Badan Pusat Statistik Kabupaten Purbalingga
BPS-Statistics of Purbalingga Regency

Gambar Kover Oleh/Cover Designed by:
Badan Pusat Statistik Kabupaten Purbalingga
BPS-Statistics of Purbalingga Regency

Ilustrasi Kover/Cover Illustration:
Tugu Knalpot/Exhaust Monument

Diterbitkan oleh/Published by:
© **Badan Pusat Statistik Kabupaten Purbalingga**
BPS-Statistics of Purbalingga Regency

Dicetak oleh/Printed by:
Badan Pusat Statistik Kabupaten Purbalingga
BPS-Statistics of Purbalingga Regency

Dilarang mengumumkan, mendistribusikan, mengomunikasikan dan/atau menggandakan sebagian atau seluruh isi buku ini untuk tujuan komersial tanpa izin tertulis dari Badan Pusat Statistik Kabupaten Purbalingga.

Prohibited to announce, distribute, communicate and/or copy part or all of this book for commercial purpose without permission from BPS-Statistics of Purbalingga Regency.

KEPALA BPS KABUPATEN PURBALINGGA
CHIEF STATISTICIAN OF PURBALINGGA REGENCY



Ir. SUPRIH HANDAYANI



KATA PENGANTAR

Kabupaten Purbalingga Dalam Angka 2020 merupakan publikasi tahunan yang diterbitkan oleh BPS Kabupaten Purbalingga. Disadari bahwa publikasi ini belum sepenuhnya memenuhi harapan pihak pemakai data khususnya para perencana, namun diharapkan dapat membantu melengkapi penyusunan rencana pembangunan di Kabupaten Purbalingga.

Publikasi ini dapat terwujud berkat kerja sama dan bantuan dari berbagai pihak baik instansi pemerintah maupun swasta. Kepada semua pihak yang telah memberikan bantuan disampaikan penghargaan dan terima kasih yang sebesar-besarnya.

Walaupun publikasi ini telah disiapkan sebaik-baiknya, namun disadari masih ada kekurangan dan kesalahan yang terjadi. Untuk perbaikan publikasi ini, tanggapan dan saran yang bersifat konstruktif dari para pemakai sangat diharapkan.

Purbalingga , April 2020
Kepala BPS
Kabupaten Purbalingga

Ir. Suprih Handayani



PREFACE

Purbalingga Regency in Figures 2020 is an annual publication written by BPS-Statistics of Purbalingga Regency. Honestly, this publication has not perfect yet and has not filled the user's hope, especially for the planners yet, but hopely it can help to equip compilation of development planning in this new regency.

This comprehensive publication has been made possible with the assistance and contribution from several governmental institutions and private organizations. To all parties who have been involved in the preparation of this publication, I would like to express my sincerest appreciation and gratitude.

Comments and constructive suggestions for the improvement of this publication are always welcome.

*Purbalingga, April 2020
Chief Statistician of
Purbalingga Regency*

Ir. Suprih Handayani

DAFTAR ISI / CONTENTS

	Halaman <i>Page</i>
Kata Pengantar/ <i>Preface</i>	vii
Daftar Isi/ <i>Contents</i>	ix
Daftar Tabel/ <i>List of Tables</i>	xi
Daftar Gambar/ <i>List of Figures</i>	xxv
Daftar Singkatan/ <i>List of Abbreviations</i>	xxix
Statistik Kunci/ <i>Key Statistics</i>	xxxii
1. Geografi dan Iklim/ <i>Geography and Climate</i>	1
2. Pemerintahan/ <i>Government</i>	15
3. Penduduk dan Ketenagakerjaan/ <i>Population and Employment</i>	35
4. Sosial dan Kesejahteraan Rakyat/ <i>Social and Welfare</i>	49
5. Pertanian, Kehutanan, Peternakan, dan Perikanan/ <i>Agriculture, Forestry, Livestock, and Fishery</i>	95
6. Industri, Pertambangan, dan Energi/ <i>Industry, Mining, and Energy</i>	135
7. Pariwisata/ <i>Tourism</i>	145
8. Transportasi dan Komunikasi/ <i>Transportation and Communication</i>	153
9. Perbankan, Koperasi, dan Harga-harga/ <i>Banking, Cooperative, dan Prices</i>	165
10. Pengeluaran Penduduk/ <i>Population Expenditure</i>	175
11. Perdagangan/ <i>Trade</i>	185
12. Sistem Neraca Regional/ <i>System of Regional Accounts</i>	193
13. Perbandingan Antar Kabupaten/Kota/ <i>Regency/Municipal Comparison</i>	211

DAFTAR TABEL/LIST OF TABLES

		Halaman Page
1.1	KEADAAN GEOGRAFI.....	9
	GEOGRAPHY CONDITION.....	9
1.1.1	Luas Daerah dan Jumlah Pulau Menurut Kecamatan di Kabupaten Purbalingga, 2019	9
	<i>Total Area and Number of Islands by Subdistrict in Purbalingga Regency, 2019</i>	<i>9</i>
1.1.2	Tinggi Wilayah dan Jarak ke Ibukota Menurut Kecamatan di Kabupaten Purbalingga, 2019	11
	<i>Altitude and Distance to the Capital by Sub District in Purbalingga Regency, 2019</i>	<i>11</i>
1.1.3	Luas Wilayah Menurut Kecamatan dan Penggunaan Lahan di Kabupaten Purbalingga (ha), 2019	12
	<i>Total Area by Subdistrict and Land Utilization in Purbalingga Regency (hectare), 2019</i>	<i>12</i>
1.1.4	Luas Wilayah Menurut Status Tanah di Kabupaten Purbalingga, 2018 dan 2019	14
	<i>Total Area by Land Status in Purbalingga Regency, 2018 and 2019.....</i>	<i>14</i>
1.1.5	Luas Penggunaan Lahan Menurut Kecamatan di Kabupaten Purbalingga (Ha), 2019	15
	<i>Area by Subdistrict and Land Utilization in Purbalingga Regency (hectare), 2019</i>	<i>15</i>
1.1.6	Luas Penggunaan Lahan Sawah Menurut Kecamatan di Kabupaten Purbalingga (Ha), 2019	16
	<i>Wet Land Area by Subdistrict in Purbalingga Regency (hectare), 2019.</i>	<i>16</i>
1.1.7	Luas Penggunaan Lahan Bukan Sawah Menurut Kecamatan di Kabupaten Purbalingga (Ha), 2019	18
	<i>Non Wet Land Area in Purbalingga Regency (hectare), 2019.....</i>	<i>18</i>
1.2	KEADAAN IKLIM	20
	CLIMATE CONDITION	20

1.2.1	Jumlah Hari Hujan Menurut Stasiun di Kabupaten Purbalingga (Hari), 2015-2019	20	
	<i>Number of Raindays by Station in Purbalingga Regency (Days), 2015-2019</i> 20		
1.2.2	Jumlah Hari Hujan Menurut Stasiun dan Bulan di Kabupaten Purbalingga (Hari), 2019	21	
	<i>Numbers of Raindays by Station and Month in Purbalingga Regency (Days), 2019</i> 21		
A.	PEMBAGIAN WILAYAH ADMINISTRASI	26	
B.	KEPEGAWAIAN	26	
A.	DISTRIBUTION OF ADMINISTRATIVE REGION	26	
B.	HUMAN RESOURCES	26	
2.1	WILAYAH ADMINISTRATIF	29	
	ADMINISTRATIVE AREA	29	
2.1.1	Jumlah Desa¹/Kelurahan Menurut Kecamatan di Kabupaten Purbalingga, 2015–2019	29	
	<i>Number of Villages¹/Kelurahan by Subdistrict in Purbalingga Regency, 2015–2019</i> 29		
2.1.2	Jumlah Kelurahan Menurut Kecamatan di Kabupaten Purbalingga, 2015-2019	30	
	<i>Number of Villages by Subdistrict in Purbalingga Regency, 2015-2019</i> 30		
2.1.3	Jumlah Desa Menurut Kecamatan di Kabupaten Purbalingga, 2015-2019	31	
	<i>Number of Villages by Subdistrict in Purbalingga Regency, 2015-2019</i> 31		
2.1.4	Jumlah Sarana dan Prasarana Desa/Kelurahan Menurut Kecamatan di Kabupaten Purbalingga, 2019	32	
	<i>Number of Village Facilities and Infrastructure by Subdistrict in Purbalingga Regency, 2019</i> 32		
2.1.5	Jumlah Sarana dan Prasarana Desa/Kelurahan Menurut Kecamatan di Kabupaten Purbalingga, 2019	33	
	<i>Number of Village Facilities and Infrastructure by Subdistrict in Purbalingga Regency, 2019</i> 33		

2.2	DEWAN PERWAKILAN RAKYAT DAERAH	34
	REGIONAL HOUSE OF REPRESENTATIVE	34
2.2.1	Jumlah Anggota Dewan Perwakilan Rakyat Daerah Menurut Partai Politik dan Jenis Kelamin di Kabupaten Purbalingga, 2019	34
	<i>Number of Regional House of Representatives's Members by Political Parties and Sex in Purbalingga Regency, 2019</i>	<i>34</i>
2.2.2	Jumlah Anggota Dewan Perwakilan Rakyat Daerah Menurut Partai Politik dan Pendidikan Terakhir yang Ditamatkan, 2019	35
	<i>Number of Regional House of Representatives's Members by Political Parties and Educational Attainment in Purbalingga Regency, 2019</i>	<i>35</i>
2.2.3	Komposisi Keanggotaan DPRD Hasil Pemilu 2019 Menurut Asal Fraksi dan Komisi di Kabupaten Purbalingga	37
	<i>Membership Composition in The Regional House of Representatives from Election Results by Fraction and Commission in Purbalingga Regency, 2019</i>	<i>37</i>
2.2.4	Susunan Badan Musyawarah dan Badan Anggaran DPRD Menurut Jabatan dan Asal Fraksi, 2019	39
	<i>Composition of the Consultative Council and The Budget Committee of Purbalingga Regional of The House Representatives by Position and Originally Faction, 2019</i>	<i>39</i>
2.2.5	Produk Dewan Perwakilan Rakyat Daerah Kabupaten Purbalingga, 2015-2019	41
	<i>Products of Regional House of Representatives's Members in Purbalingga Regency, 2015-2019</i>	<i>41</i>
2.3	SUMBER DAYA MANUSIA	42
	HUMAN RESOURCES	42
2.3.1	Jumlah Pegawai Negeri Sipil Menurut Jabatan dan Jenis Kelamin di Kabupaten Purbalingga, 2018 dan 2019	42
	<i>Number of Civil Servants by Occupation and Sex in Purbalingga Regency, 2018 and 2019</i>	<i>42</i>
2.3.2	Jumlah Pegawai Negeri Sipil Menurut Tingkat Pendidikan dan Jenis Kelamin di Kabupaten Purbalingga, 2018 dan 2019	

	44	
		<i>Number of Civil Servants by Educational Level and Sex in Purbalingga Regency, 2018 and 2019.....</i> 44
2.3.3		Jumlah Pegawai Negeri Sipil Menurut Tingkat Kepangkatan dan Jenis Kelamin di Kabupaten Purbalingga, 2018 dan 2019 46 <i>Number of Civil Servants by Hierarchy and Sex in Purbalingga Regency, 2018 and 2019</i> 46
2.3.4		Jumlah Pegawai Negeri Sipil Menurut Tingkat Kepangkatan dan Jenis Kelamin di Kabupaten Purbalingga, 2018 dan 2019 48 <i>Number of Civil Servants by Hierarchy and Sex in Purbalingga Regency, 2018 and 2019</i> 48
2.3.5		Jumlah PNS dan CPNS di Luar Lingkungan Pemerintah Kabupaten Purbalingga Menurut Unit Kerja dan Tingkat Kepangkatan, 2019 49 <i>Number of Civil Servants at External Government Environment by Institution and Hierarchy, 2019</i> 49
2.3.6		Jumlah PNS dan CPNS di Luar Lingkungan Pemerintah Kabupaten Purbalingga Menurut Unit Kerja dan Tingkat Pendidikan, 2019 50 <i>Number of Civil Servants at External Government Environment by Institution and Educational Level, 2019</i> 50
2.3.7		Jumlah PNS dan CPNS di Luar Lingkungan Pemerintah Kabupaten Purbalingga Menurut Jenis Kelamin, 2019 53 <i>Number of Civil Servants at External Government Environment by Institution and Gender, 2019</i> 53
2.4	KEUANGAN PEMERINTAH	54
	GOVERNMENT FINANCE	54
2.4.1		Realisasi dan Perkembangan Realisasi Anggaran Pendapatan Pemerintah Daerah Kabupaten Purbalingga Tahun Anggaran 2019 (ribu rupiah) 54 <i>Actual and Progress Revenues of Government of Purbalingga Regency (thousand rupiahs), 2019</i> 54
2.4.2		Realisasi dan Perkembangan Anggaran Belanja Pemerintah Daerah Kabupaten Purbalingga Tahun Anggaran 2019 (ribu rupiah) 55

	Actual and Progress Expenditures of Government of Purbalingga Regency (thousand rupiahs), 2019	55
2.4.3	Realisasi dan Perkembangan Anggaran Pembiayaan Pemerintah Daerah Kabupaten Purbalingga Tahun Anggaran 2019 (ribu rupiah)	56
	Actual and Progress Financing of Government of Purbalingga Regency (thousand rupiahs), 2019	56
2.4.4	Target dan Realisasi Hasil Pungutan PBB Sektor Pedesaan dan Perkotaan Menurut Kecamatan (Ribu Rp), 2018 dan 2019	57
	Target and Actual Property Tax Result Urban and Rural Sector by Subdistrict (thousand rupiahs), 2018 and 2019	57
2.4.5	Target dan Realisasi Hasil Pungutan PBB Sektor Pedesaan dan Perkotaan Menurut Kecamatan (Ribu Rp), 2018 dan 2019	58
	Target and Actual Property Tax Result Urban and Rural Sector by Subdistrict (thousand rupiahs), 2018 and 2019	58
2.4.6	Target dan Realisasi Pungutan PBB Menurut Sektor (Ribu Rp) di Kabupaten Purbalingga, 2018 dan 2019	60
	Target and Actual Property Tax Result by Sector (Thousand rupiahs) in Purbalingga Regency, 2018 and 2019	60
2.4.7	Aset Perusahaan Daerah dan BUMD Menurut Nama Badan Usaha di Kabupaten Purbalingga (ribu rupiah), 2016-2019	62
	Regional Company Assets and Regional Owned Enterprises by Name of Business Entity in Purbalingga Regency (thousand rupiahs), 2016-2019	62
2.5	PEMILIHAN UMUM	63
	GENERAL ELECTION	63
2.5.1	Jumlah Tempat Pemungutan Suara (TPS) dan Pemilih dalam Pelaksanaan Pemilihan Bupati dan Wakil Bupati Menurut Kecamatan di Kabupaten Purbalingga, 2015	63
	<i>Number of Voting Place and Voters in Election Regent and Vice Regent by Subdistrict in Purbalingga Regency, 2015</i>	63
2.5.2	Jumlah Perolehan Suara Sah dalam Pemilihan Bupati dan Wakil Bupati Berdasarkan Nama Pasangan Calon Bupati dan Wakil	

	Bupati di Kabupaten Purbalingga, 2015	64	
	<i>Number of Valid Votes in Election Regent and Vice Regent by Candidate of Regent and Vice Regent in Purbalingga Regency, 2015....</i>		64
2.5.3	Jumlah Perolehan Suara Sah dalam Pemilu Legislatif Menurut Kecamatan di Kabupaten Purbalingga, 2019	65	
	<i>Number of Valid Votes in the Legislative Election by Subdistrict in Purbalingga Regency, 2019.....</i>		65
2.5.4	Jumlah Tempat Pemungutan Suara (TPS) dan Pemilih dalam Pemilihan Legislatif Menurut Kecamatan di Kabupaten Purbalingga, 2019	66	
	<i>Number of Voting Place and Voters in the Legislative Election by Subdistrict in Purbalingga Regency, 2019.....</i>		66
2.5.5	Jumlah Tempat Pemungutan Suara (TPS) dan Pemilih pada Pemilihan Presiden dan Wakil Presiden Menurut Kecamatan di Kabupaten Purbalingga, 2019	67	
	<i>Number of Voting Place and Voters in the Election of President and Vice President by Subdistrict in Purbalingga Regency, 2019.....</i>		67
3.1	PENDUDUK	73	
	POPULATION	73	
3.1.1	Penduduk, Laju Pertumbuhan Penduduk per Tahun, Distribusi Persentase Penduduk, Kepadatan Penduduk, Rasio Jenis Kelamin Penduduk Menurut Kecamatan di Kabupaten Purbalingga, 2019	73	
	<i>Population, Annual Population Growth Rate, Percentage Distribution of Population, Population Density, and Population Sex Ratio by Subdistrict in Purbalingga Regency, 2019.....</i>		73
3.1.2	Jumlah Penduduk Menurut Kecamatan dan Jenis Kelamin di Kabupaten Purbalingga, 2019	76	
	<i>Population by Subdistrict and Sex in Purbalingga Regency, 2019</i>	76	
3.1.3	Jumlah Penduduk Menurut Kelompok Umur dan Jenis Kelamin di Kabupaten Purbalingga, 2019	77	
	<i>Population by Age Group and Sex in Purbalingga Regency, 2019</i>		

	77	
3.1.4	Rumah Tangga dan Rata-rata Banyaknya Anggota Rumah Tangga Menurut Kecamatan di Kabupaten Purbalingga, 2019	78
	<i>Number of Households and Average Households Size by Subdistrict in Purbalingga Regency, 2019</i>	78
3.1.5	Jumlah Pelayanan Dokumen Kependudukan di Kabupaten Purbalingga, 2016-2019	79
	<i>Number Service of Residence Document in Purbalingga Regency, 2016-2019</i>	79
3.1.6	Jumlah Pelayanan Kependudukan di Kabupaten Purbalingga, 2019	80
	<i>Number of Residence Service in Purbalingga Regency, 2019</i>	80
3.1.7	Jumlah Pelayanan Pindah Datang di Kabupaten Purbalingga, 2019	81
	<i>Number of Migration Service in Purbalingga Regency, 2019</i>	81
3.1.8	Realisasi Pelaksanaan Transmigrasi Menurut Daerah Penempatan/Pemukiman di Kabupaten Purbalingga, 2018 dan 2019	82
	<i>Realization Implementation of Transmigration by Regional Placement/Settlements in Purbalingga Regency, 2018 and 2019</i>	82
3.1.9	Realisasi Pelaksanaan Transmigrasi Menurut Kecamatan di Kabupaten Purbalingga, 2018 dan 2019	83
	<i>Realization Implementation of Transmigration by Subdistrict in Purbalingga Regency, 2018 and 2019</i>	83
3.2	KETENAGAKERJAAN	84
	EMPLOYMENT	84
3.2.1	Jumlah Penduduk Berumur 15 Tahun Keatas Menurut Jenis Kegiatan Selama Seminggu yang Lalu dan Jenis Kelamin di Kabupaten Purbalingga, 2019	84
	<i>Population Aged 15 Years and Over by Type of Activity During The Previous Week and Sex in Purbalingga Regency, 2019</i>	84
3.2.2	Penduduk Berumur 15 Tahun ke Atas Menurut Pendidikan Tertinggi yang Ditamatkan dan Jenis Kegiatan Selama Seminggu	

DAFTAR GAMBAR/LIST OF FIGURES

		Halaman <i>Page</i>
1.1	Luas Daerah menurut Kecamatan (%), 2019 <i>Area of Subdistrict (%), 2019</i>	6
1.2	7
2.1	Luas Daerah menurut Kecamatan (%), 2019 <i>Area of Subdistrict (%), 2019</i>	20
2.2	21
3.1	Luas Daerah menurut Kecamatan (%), 2019 <i>Area of Subdistrict (%), 2019</i>	40
3.2	41
4.1	Luas Daerah menurut Kecamatan (%), 2019 <i>Area of Subdistrict (%), 2019</i>	54
4.2	55
5.1	Luas Daerah menurut Kecamatan (%), 2019 <i>Area of Subdistrict (%), 2019</i>	100
5.2	101
6.1	Luas Daerah menurut Kecamatan (%), 2019 <i>Area of Subdistrict (%), 2019</i>	140
6.2	141
7.1	Luas Daerah menurut Kecamatan (%), 2019 <i>Area of Subdistrict (%), 2019</i>	150
7.2	151

	Halaman Page
8.1 Luas Daerah menurut Kabupaten/Kota (%), 2019 <i>Area of Regency/Municipality (%)</i> , 2019	158
8.2	159
9.1 Luas Daerah menurut Kecamatan (%), 2019 <i>Area of Subdistrict (%)</i> , 2019	170
9.2	171
10.1 Luas Daerah menurut Kabupaten/Kota (%), 2019 <i>Area of Regency/Municipality (%)</i> , 2019	180
10.2	181
11.1 Luas Daerah menurut Kecamatan (%), 2019 <i>Area of Subdistrict (%)</i> , 2019	190
11.2	191
12.1 Luas Daerah menurut Kecamatan (%), 2019 <i>Area of Subdistrict (%)</i> , 2019	198
12.2	199
13.1 Luas Daerah Menurut Kabupaten/Kota (%), 2019 <i>Area of Regency/Municipality (%)</i> , 2019	216
13.2	217

PENJELASAN UMUM/EXPLANATORY NOTES

Tanda-tanda, satuan-satuan, dan lain-lainnya yang digunakan dalam publikasi ini adalah sebagai berikut:

Symbols, measurement units, and acronyms which are used in this publication, are as follows:

1. TANDA-TANDA/SYMBOLS

Data tidak tersedia/Data not available	: ...
Tidak ada atau nol /Null or zero	: -
Data dapat diabaikan/Data negligible	: 0
Tanda decimal/Decimal point	: ,
Data tidak dapat ditampilkan/Not applicable	: NA
Angka estimasi/Estimated figures	: e
Angka diperbaiki/Revised figures	: r
Angka sementara/Preliminary figures	: x
Angka sangat sementara/Very preliminary figures	: xx
Angka sangat sangat sementara/Very very preliminary figures	: xxx

2. SATUAN/UNITS

barel/barrel	: 158,99 liter/litres = 1/6,2898 m ³
hektar (ha)/hectare (ha)	: 10 000 m ²
kilometer (km)/kilometres (km)	: 1 000 meter/meters (m)
knot/knot	: 1,8523 km/jam (km/hour)
kuintal/quintal	: 100 kg
KWh	: 1 000 Watt hour
MWh	: 1 000 KWh
liter (untuk beras)/litre (for rice)	: 0,80 kg
MMSCF	: 1/35,3 m ³
metrik ton (m.ton)/metric ton (m. ton)	: 0,98421 long ton = 1 000 kg
ons/ounce	: 28,31 gram/grams
ton	: 1 000 kg

Satuan lain: buah, dus, butir, helai/lembar, kaleng, batang, pulsa, ton kilometer (ton-km), jam, menit, persen (%).

Other units: unit, pack, pieces, sheet, tin, pulse, ton-kilometres(ton-km), hour, minute, percent (%).

Perbedaan angka di belakang koma disebabkan oleh pembulatan angka.

The difference in decimal numbers is caused by rounding.

DAFTAR SINGKATAN/ LIST OF ABBREVIATIONS

SI	: Stasiun Iklim
SIMPK	: Stasiun Meteorologi Pertanian Khusus
t.t	: Tempat tidur
BCG	: Bacillus Calmette Guerin
DPT	: Difteri, Pertusis, Tetanus
TT	: Tetanus Toxoid
IOT	: Industri Obat Tradisional/ <i>Traditional Medicine Industry</i>
IKOT	: Industri Kecil Obat Tradisional/ <i>Traditional Medicine Small</i>
Alkes	: Alat kesehatan/ <i>Health Kits</i>
PKRT	: Perbekalan Kesehatan Rumah tangga/ <i>Household Health Logistics</i>
Kompl	: Komplemen/ <i>Complement</i>
IRTP	: Industri Pangan Produksi Rumah Tangga/ <i>Foods Home Industry</i>
PBF	: Pedagang Besar Farmasi/ <i>Pharmacy Whole-seller</i>
GFK	: Gudang Farmasi Kab/Kota/Regency/ <i>Municipality Pharmacy Warehouse</i>
RB	: Rumah Bersalin/ <i>Delivery House</i>
Pustu	: Puskesmas pembantu/ <i>Auxiliary Public Health Center</i>
BP	: Balai Pengobatan/ <i>Polyclinic</i>
TPS	: Tempat Pembuangan Sementara / <i>landfill</i>
Jamkesmas	: Jaminan kesehatan masyarakat miskin/ <i>Poor public health insurance</i>
PJKMU	: Program Jaminan Kesehatan Masyarakat Umum
SIUP	: Surat Ijin Usaha Perdagangan/ <i>Trading Permission Letter</i>
TDP	: Tanda Daftar Perusahaan/ <i>Company Registration Identity</i>
API	: Angka Pengenal Importir/ <i>Importer's Identity Number</i>

Statistik Kunci, 2017–2019 Key Statistics, 2017–2019

Rincian/Description	Satuan/Unit	2017	2018	2019
(1)	(2)	(5)	(6)	(7)
SOSIAL/SOCIAL				
Penduduk ¹ /Population ¹	ribu/thousand	907,51	925,19	933,99
Laju Pertumbuhan Penduduk ¹ /Population Growth ¹	%	0,98	1,05	0,95
Indeks Pembangunan Manusia-IPM ² <i>Human Development Index²</i>	–	67,72	68,41	68,99
Usia Harapan Hidup-e ₀ /Life Expectancy	tahun/years	72,91	72,98	73,02
Harapan Lama Sekolah	tahun/years	11,94	11,95	11,98
Rata-rata Lama Sekolah	tahun/years	6,87	7,00	7,14
Paritas Daya Beli-K <i>Purchasing Power Parity-PPP</i>	ribu rupiah/orang/tahun <i>thousand/person/year</i>	9 340	9 786	10 131
Tingkat Partisipasi Angkatan Kerja -TPAK ³ <i>Labour Force Participation Rate-LFPR³</i>	%	71,68	70,33	NA
Tingkat Pengangguran Terbuka-TPT ³ <i>Unemployment Rate-UR³</i>	%	5,33	6,06	NA
Penduduk Miskin ⁴ /Poor People ⁴	ribu/thousand	171,90	144,16	140,10
Persentase Penduduk Miskin ⁴ <i>Percentage of Poor People⁴</i>	%	18,80	15,62	15,03
EKONOMI/ECONOMIC				
Produk Domestik Bruto (PDB) Harga Berlaku ⁵ <i>Gross Domestic Bruto (GDP) at Current Price⁵</i>	milyar rupiah <i>billion rupiahs</i>	21 439,65	23 190,33 [*]	24 918,08 ^{xx}
Laju Pertumbuhan Ekonomi ⁶ /Economic Growth ⁷	%	5,37	5,42 [*]	5,65 ^{xx}
PDB Per Kapita Harga Berlaku ^{6,8} <i>Per Capita of GDP at Current Price^{6,8}</i>	juta rupiah <i>million rupiahs</i>	23,62	25,07 [*]	26,68 ^{xx}

- Catatan/Notes: ¹ Hasil proyeksi penduduk Indonesia 2010–2035 (pertengahan tahun/Juni)*The result of Indonesia population prjection 2010–2035 (mid year/June)*
- ² Sejak tahun 2010, IPM dihitung dengan metode baru. Komponen IPM metode baru adalah angka harapan hidup saat lahir, harapan lama sekolah, rata-rata lama sekolah, dan pengeluaran per kapita/*Since 2010, HDI was calculated using new method. New HDI component are life expectancy at birth, expected years of schooling, means years of schooling, and expenditure per capita*
- ³ Kondisi Agustus/*Condition at August*
- ³ Menggunakan penimbang hasil proyeksi penduduk tahun 2010–2035/*Weighted by the 2010–2035 population prjection*
- ⁴ Kondisi Maret/*Condition at March*
- ⁶ Mulai tahun 2010 mengadopsi System of National Account 2008 (SNA 2008)/*Since 2010 is in line with System of National Account 2008 (SNA 2008)*
- ⁷ Sebelum 2011 menggunakan tahun dasar 2000 (2000=100), mulai 2011 menggunakan tahun dasar 2010 (2010=100)/*Before 2011 using 2000 base year (2000=100), since 2011 using 2010 base year (2010=100)*
- ⁸ Mulai 2010 proyeksi penduduk berdasarkan hasil SP2010/*Since 2010 population prjection based on SP2010*

KEADAAN GEOGRAFI KABUPATEN PURBALINGGA *Geography condition in Purbalingga Regency* 2019

Kecamatan dengan kejadian tanah longsor terbanyak
Subdistrict with the most landslide incident

7 Kejadian
Incident

KECAMATAN KARANGJAMBU

Kecamatan dengan luas terbesar
Subdistrict with the largest area

91,59 Km²
square.km

KECAMATAN REMBANG

LUAS WILAYAH
KABUPATEN PURBALINGGA

Purbalingga Regency Area

777,64 Km²
square.km

KECAMATAN PURBALINGGA

Kecamatan dengan luas terkecil
Subdistrict with the smallest area

14,72 Km²
square.km

KECAMATAN KEMANGKON

Kecamatan dengan desa terbanyak
Subdistrict with the most villages

19 Desa
Villages

PENJELASAN TEKNIS

1. Badan Pusat Statistik (BPS) telah melakukan pendataan Potensi Desa (Podes) sejak tahun 1980. Sejak saat itu, Podes dilaksanakan rutin sebanyak 3 kali dalam kurun waktu sepuluh tahun. Fakta penting terkait ketersediaan infrastruktur dan potensi yang dimiliki oleh setiap wilayah dapat dipantau perkembangannya secara berkala dan terus menerus.
2. Sejak tahun 2008, pendataan Podes mengalami perubahan dengan adanya penambahan kuesioner suplemen kecamatan dan kabupaten/kota. Penambahan kuesioner tersebut bertujuan untuk meningkatkan manfaat data Podes bagi para konsumen data dan pemerintah daerah dalam perencanaan pembangunan wilayah.
3. Metode Pengumpulan Data Pengumpulan data Podes 2018 dilakukan melalui wawancara langsung oleh petugas terlatih dengan narasumber yang relevan. Petugas adalah aparatur ataupun mitra kerja BPS Kabupaten/Kota, sementara narasumber adalah kepala desa/lurah atau narasumber lain yang memiliki pengetahuan terhadap wilayah target pencacahan.

TECHNICAL NOTES

1. *BPS-Statistics Indonesia has been collecting village potential data since 1980. Podes has been regularly implemented 3 (three) times within ten years. Thus, important facts related to the availability of infrastructure and the potential possessed by each region can be monitored regularly and continually.*
2. *Since 2008, Podes data collecting has been changed especially in providing additional information from subdistrict and regency/municipality, using separate questionnaires. The goal of these changes is to provide more benefits for data users and local government in regional development planning.*
3. *Method of Data Collection Data collection of Podes 2018 carried out through direct interviews by trained personnel with relevant respondents. The interviewers are BPS Regency/City personnel or partners, meanwhile, the selected respondents are the village head/lurah head or other respondents who have the knowledge towards the target area of enumeration.*

ULASAN**A. LETAK GEOGRAFI**

Kabupaten Purbalingga termasuk wilayah Provinsi Jawa Tengah bagian barat daya, tepatnya pada posisi: 101011'-109035' Bujur Timur dan 7010'-7029' Lintang Selatan. Batas-batas administratif Kabupaten Purbalingga adalah sebagai berikut:

Sebelah Utara : Kabupaten
Pemalang dan Pekalongan
Sebelah Timur : Kabupaten
Banjarnegara
Sebelah Selatan : Kabupaten
Banjarnegara dan Banyumas
Sebelah Barat : Kabupaten
Banyumas
Jarak dari Purbalingga ke beberapa

kota sekitarnya:

Semarang : 191 km
Purwokerto : 20 km
Cilacap : 60 km
Banjarnegara : 45 km
Wonosobo : 75 km

B. LUAS WILAYAH

Wilayah Kabupaten Purbalingga 77.764,122 ha atau sekitar 2,39 persen dari luas wilayah provinsi Jawa Tengah (3.254 ribu ha).

Adapun rincian luas per Kecamatan sebagai berikut:

Kemangkon	=	4.513 ha
Bukateja	=	4.240 ha
Kejobong	=	3.999 ha
Pengadegan	=	4.175 ha
Kaligondang	=	5.054 ha
Purbalingga	=	1.472 ha
Kalimanah	=	2.251 ha

DESCRIPTION**A. GEOGRAPHY POSITION**

Purbalingga Regency including part of Central Java Province southwest, precisely at the position: 101011'-109035' east longitude and 7010'-7029' South Latitude. Administrative boundaries of Purbalingga Regency as follows:

North : Pemalang and Pekalongan Regency

East : Banjarnegara Regency

South : Banjarnegara and Banyumas Regency

West : Banyumas Regency

Distance from Purbalingga to several surrounding municipalities:

Semarang : 191 km

Purwokerto : 20 km

Cilacap : 60 km

Banjarnegara : 45 km

Wonosobo : 75 km

B. AREA

Purbalingga Regency area 77.764,122 ha, or about 2,39 percent from Central Java Province area (3.254 thousand ha).

Subdistrict's comprehensive details as follows:

Kemangkon = 4.513 ha

Bukateja = 4.240 ha

Kejobong = 3.999 ha

Pengadegan = 4.175 ha

Kaligondang = 5.054 ha

Purbalingga = 1.472 ha

Kalimanah = 2.251 ha

Mrebet	=	4.789 ha
Bobotsari	=	3.228 ha
Karangreja	=	7.449 ha
Karangjambu	=	4.609 ha
Karanganyar	=	3.055 ha
Kertanegara	=	3.802 ha
Karangmoncol	=	6.027 ha
Rembang	=	9.159 ha

Dari 18 Kecamatan yang terluas adalah Kecamatan Rembang yaitu 9.159 ha. Urutan kedua Kecamatan Karangreja dengan luas 7.449 ha, sedangkan urutan ketiga Kecamatan Karangmoncol yaitu 6.027 ha.

Tiga Kecamatan dengan luas terkecil adalah Kecamatan Purbalingga, Padamara dan Kalimanah dengan luas masing-masing 1.472 ha, 1.727 ha dan 2.251 ha.

C. TOPOGRAFI

Wilayah Kabupaten Purbalingga mempunyai topografi yang beranekaragam, meliputi dataran tinggi/ perbukitan dan dataran rendah.

Adapun pembagian bentang alamnya adalah sebagai berikut:

>> Bagian Utara, merupakan daerah dataran tinggi yang berbukit-bukit dengan kelerengan lebih dari 40 persen, meliputi Kecamatan Karangreja, Karangjambu, Bobotsari, Karanganyar, Kertanegara, Rembang, sebagian wilayah Kecamatan Kutasari, Bojongsari dan Mrebet.

>> Bagian Selatan, merupakan daerah yang relatif rendah dengan nilai faktor kemiringan berada

Padamara	=	1.727 ha
Kutasari	=	5.290 ha
Bojongsari	=	2.925 ha
Mrebet	=	4.789 ha
Bobotsari	=	3.228 ha
Karangreja	=	7.449 ha
Karangjambu	=	4.609 ha
Karanganyar	=	3.055 ha
Kertanegara	=	3.802 ha
Karangmoncol	=	6.027 ha
Rembang	=	9.159 ha

The widest area is Rembang Subdistrict approximately 9.159 ha. Runner is Karangreja Subdistrict approximately 7.449 ha, while third is Karangmoncol Subdistrict approximately 6.027 ha.

The three smallest Subdistricts are Purbalingga Subdistrict, Padamara and Kalimanah with each measuring 1.472 ha, 1.727 ha and 2.251 ha.

C. TOPOGRAPHY

Purbalingga regency has diverse topography, including the highlands/hills and lowlands.

The landscapes division as follows:

>> *Nort area, a plateau region is hilly with more than 40 percent of slopes, covering Karangreja Subdistrict, Karangjambu, Bobotsari, Karanganyar, Kertanegara, Rembang, most of Kutasari Subdistrict, Bojongsari and Mrebet.*

>> *South area, an area that relatively low with the slope factor value is between 0 to 25 percent include*

antara 0 persen sampai dengan 25 persen meliputi wilayah Kecamatan Kalimanah, Padamara, Purbalingga, Kemangkon, Bukateja, Kejobong, Pengadegan. Sebagian Wilayah Kecamatan Kutasari, Bojongsari dan Mrebet.

D. KETINGGIAN DAN JENIS TANAH

Menurut Klasifikasi ketinggian, Kabupaten Purbalingga hanya menempati lima kelas dengan klasifikasi sebagai berikut: 15–25 m (0,56 %), 25–100 m (27,02 %), 100–500 (44,13 %), 500–1000 m (23,05 %), diatas 1000 m (5,24 %).

Jenis tanah di Kabupaten Purbalingga sebagian besar di dominasi oleh tanah latosol coklat dan regosol, tanah aluvial dan grumusol kelabu berdasarkan data dari Pusat Penelitian Tanah Bogo Tahun 1969. Persentase jenis tanah dan luasannya adalah latosol coklat dan regosol 19,22 %, aluvial coklat tua 17,79 %, latosol coklat dari bahan induk vulkanik 10,92 %, latosol merah kuning 5,78 %, latosol coklat tua 8,02 %, andosol coklat 7,28 %, litosol 0,74 %, padmolik merah-kuning 12,92 %, grumusol kelabu 17,33 %.

E. HIDROLOGI

Kondisi Hidrologi suatu daerah sangat dipengaruhi oleh kondisi iklim terutama curah hujan, jenis tanah dan batuan yang ada serta topografi. Jenis tanah ini akan berpengaruh kepada kemampuan tanah untuk menyimpan (storage) dan meloloskan air (porositas

Kalimanah Subdistrict, Padamara, Purbalingga, Kemangkon, Bukateja, Kejobong, Pengadegan. Most of Kutasari Subdistrict, Bojongsari and Mrebet

D. ALTITUDE AND TYPE OF SOIL

According to the classification of altitude, Purbalingga only occupies five classes with the following classifications: 15-25 m (0.56%), of 25-100 m (27.02%), 100-500 (44.13%), 500-1000 m (23.05%), above 1000 m (5.24%).

Type of soil in Purbalingga Regency largely dominated by brown latosol and regosol soil, alluvial soil and gray grumusol based on data from Bogo Land Research Center 1969. Percentage of soil type and its range is brown and regosol latosol 19.22%, 17.79% alluvial dark brown, brown latosol from volcanic parent material of 10.92%, 5.78% latosol yellow red, dark brown latosol 8.02%, brown andosol 7.28%, 0.74% litosol, red-yellow padmolik 12.92%, 17.33% grumusol gray.

F. HYDROLOGY

Hydrology conditions of a region is strongly influenced by climatic conditions, especially rainfall, type of soil and rock that exist and topography. Type of soil will affect soil's ability to store (storage) and pass water (soil porosity).

River in Purbalingga Regency

tanah).

Sungai di Kabupaten Purbalingga terdiri dari dua aliran. Sungai yang mengalir melewati Kabupaten Purbalingga dan sekitarnya yaitu Sungai Pekacangan, Serayu dan Klawing serta sungai yang mengalir di Kabupaten Purbalingga saja yaitu Ponggawa, Gemuruh, Kajar, Lembereng, Tlahab, Soso, Lebak, Tuntung Gunung, Laban, Kuning, Wotan, Ginyung, Tamba dan Sungai Muli.

consists of two streams, rivers that flowed through Purbalingga Regency and surrounding are Pekacangan River, Serayu and Klawing rivers and rivers just flowing in Purbalingga Regency are Ponggawa River, Thunderous River, Kajar River, Lembereng River, Tlahab River, Soso River, Lebak River, Tuntung Mountains River, Laban River, Yellow River, Wotan River, Ginyung River, Tamba River and Muli River.

<https://purbalinggakab.bps.go.id>

Gambar 1.1
Figures

Presentase Luas Penggunaan Lahan di Kabupaten Purbalingga, 2019
Percentage of Land Use Area in Purbalingga Regency, 2019

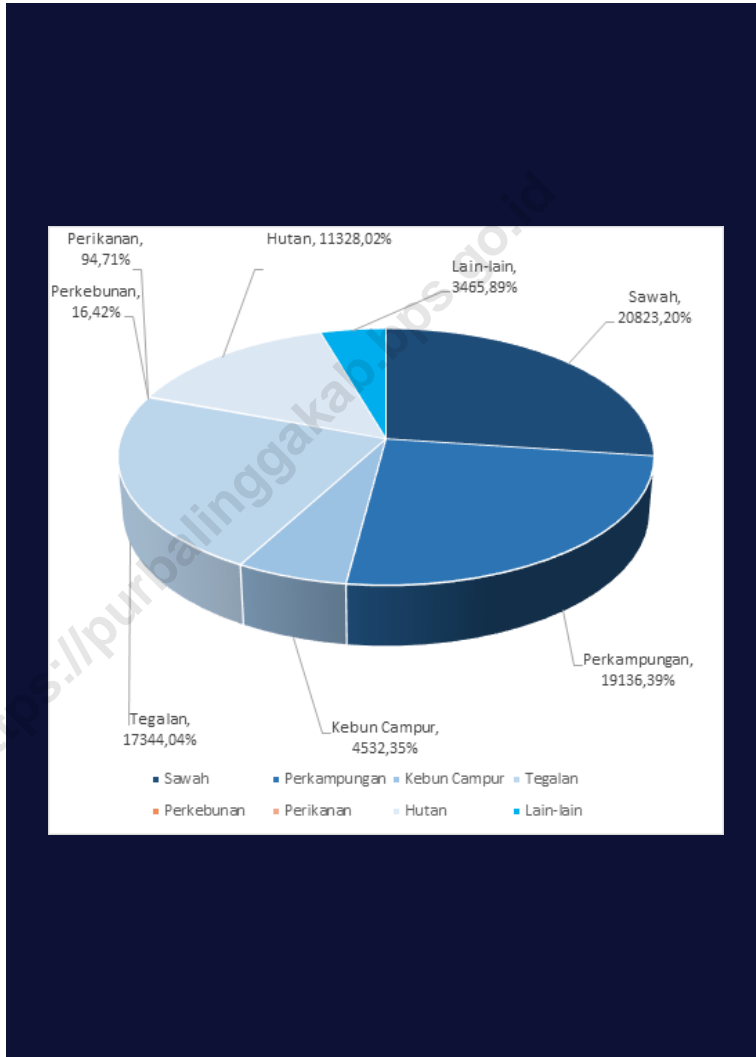

Sumber/Source : Kantor Pertanahan Kabupaten Purbalingga/ Land Office of Purbalingga Regency

1.1 KEADAAN GEOGRAFI GEOGRAPHY CONDITION

Tabel
Table 1.1.1 **Luas Daerah dan Jumlah Pulau Menurut Kecamatan di Kabupaten Purbalingga, 2019**
Total Area and Number of Islands by Subdistrict in Purbalingga Regency, 2019

Kecamatan Subdistrict	Ibukota Kecamatan Capital of Subdistrict	Luas (km ²) Total Area (square/sq,km)
(1)	(2)	(3)
Kemangkon	Panican	45,13
Bukateja	Bukateja	42,40
Kejobong	Kejobong	39,99
Pengadegan	Pengadegan	41,75
Kaligondang	Kaligondang	50,54
Purbalingga	Kelurahan Penambongan	14,72
Kalimanah	Selabaya	22,51
Padamara	Padamara	17,27
Kutasari	Kutasari	52,90
Bojongsari	Bojongsari	29,25
Mrebet	Mangunegara	47,89
Bobotsari	Bobotsari	32,28
Karangreja	Karangreja	74,49
Karangjambu	Karangjambu	46,09
Karanganyar	Karanganyar	30,55
Kertanegara	Kertanegara	38,02
Karangmoncol	Pekiringan	60,27
Rembang	Bantarbarang	91,59
Purbalingga	Purbalingga	777,64

Lanjutan Tabel/*Continued Table 1.1.1*

Kecamatan <i>Subdistrict</i>	Persentase terhadap Luas Kabupaten <i>Percentage to Regency's Area</i>	Jumlah Pulau <i>Number of Islands</i>
(1)	(4)	(5)
Kemangkong	5,80	-
Bukateja	5,45	-
Kejobong	5,14	-
Pengadegan	5,37	-
Kaligondang	6,50	-
Purbalingga	1,89	-
Kalimanah	2,89	-
Padamara	2,22	-
Kutasari	6,80	-
Bojongsari	3,76	-
Mrebet	6,16	-
Bobotsari	4,15	-
Karangreja	9,58	-
Karangjambu	5,93	-
Karanganyar	3,93	-
Kertanegara	4,89	-
Karangmoncol	7,75	-
Rembang	11,78	-
Purbalingga	100,00	-

- Catatan/*Note*: 1. Berdasarkan Peraturan Menteri Dalam Negeri Nomor 137 Tahun 2017 tanggal 29 Desember 2017/
Based on Minister of Home Affairs Regulation Number 137/2017, December 29, 2017
2. Berdasarkan informasi Kementerian Dalam Negeri Tahun 2018/
Based on information from Ministry of Home Affairs, 2018

Sumber/*Source*: Kementerian Dalam Negeri/*Ministry of Home Affairs*

Tabel
Table 1.1.2

Tinggi Wilayah dan Jarak ke Ibukota Menurut Kecamatan di Kabupaten Purbalingga, 2019
Altitude and Distance to the Capital by Sub District in Purbalingga Regency, 2019

Kecamatan <i>Subdistrict</i>	Tinggi Wilayah (mdpl) <i>Altitude (m a.s.l)</i>	Jarak ke Ibukota <i>Distance to the Capital</i>
(1)	(2)	(3)
Kemangkon	35,00	8,40
Bukateja	42,00	10,70
Kejobong	38,00	18,70
Pengadegan	113,00	13,30
Kaligondang	42,00	5,90
Purbalingga	50,00	2,10
Kalimanah	37,00	3,60
Padamara	40,00	5,10
Kutasari	40,00	6,40
Bojongsari	90,00	4,50
Mrebet	122,00	6,70
Bobotsari	220,00	10,40
Karangreja	790,00	21,70
Karangjambu	35,00	30,60
Karanganyar	262,00	15,40
Kertanegara	107,00	18,70
Karangmoncol	117,00	23,70
Rembang	40,00	24,90
Purbalingga	50,00	2,10

Sumber/Source: BPS Kabupaten Purbalingga/ BPS-Statistics of Purbalingga Regency

Tabel
Table 1.1.3**Luas Wilayah Menurut Kecamatan dan Penggunaan Lahan di Kabupaten Purbalingga (ha), 2019**
Total Area by Subdistrict and Land Utilization in Purbalingga Regency (hectare), 2019

Kecamatan Subdistrict	Penggunaan Lahan Land Utilization			
	Sawah Wet Land	Perkampungan Residential Area	Kebun Campur Garden Mix	Tegalan Dry Field
(1)	(2)	(3)	(4)	(5)
Kemangkon	2 295,90	1 277,70	-	658,88
Bukateja	1 938,41	1 511,21	-	477,64
Kejobong	426,17	2 763,75	-	628,94
Pengadegan	9,05	907,25	324,50	2 870,31
Kaligondang	1 008,71	849,94	400,00	2 535,63
Purbalingga	664,59	658,91	-	-
Kalimanah	1 716,85	373,74	-	-
Padamara	1 014,85	653,54	-	-
Kutasari	1 522,94	1 921,99	600,00	451,81
Bojongsari	1 231,57	280,17	274,50	324,50
Mrebet	1 591,22	1 660,61	372,00	685,08
Bobotsari	1 260,33	792,43	-	412,06
Karangreja	647,31	646,80	406,68	2 777,24
Karangjambu	635,53	827,49	-	2 140,88
Karanganyar	1 234,26	1 008,69	-	624,45
Kertanegara	115,27	789,73	-	531,74
Karangmoncol	1 597,65	1 366,12	339,50	882,82
Rembang	1 912,60	846,33	1 815,17	1 342,07
Purbalingga	20 823,20	19 136,39	4 532,35	17 344,04

Lanjutan Tabel/*Continued Table* 1.1.3

Kecamatan <i>Subdistrict</i>	Penggunaan Lahan (ha) <i>Land Utilization (hectare)</i>			
	Perkebunan <i>Plantation</i>	Perikanan <i>Fishery</i>	Hutan <i>Forest</i>	Lain-lain <i>Others</i>
(1)	(6)	(7)	(8)	(9)
Kemangkon	-	8,66	-	274,12
Bukateja	-	16,83	-	298,04
Kejobong	-	-	-	208,68
Pengadegan	-	-	-	64,56
Kaligondang	-	-	-	260,28
Purbalingga	-	7,80	-	143,99
Kalimanah	-	9,41	-	154,05
Padamara	-	-	-	59,80
Kutasari	-	4,06	543,20	247,65
Bojongsari	-	4,70	740,00	71,39
Mrebet	-	9,73	238,50	233,54
Bobotsari	-	12,39	623,00	129,97
Karangreja	16,42	3,99	1 750,20	212,48
Karangjambu	-	-	1 833,96	184,33
Karanganyar	-	4,65	435,30	153,53
Kertanegara	-	4,00	731,70	171,45
Karangmoncol	-	6,98	1 465,00	321,56
Rembang	-	1,50	2 967,16	276,47
Purbalingga	16,42	94,71	11 328,02	3 465,89

Sumber/*Source*: Kantor Pertanahan Kabupaten Purbalingga/ *Land Office of Purbalingga Regency*

Tabel
Table 1.1.4

Luas Wilayah Menurut Status Tanah di Kabupaten Purbalingga, 2018 dan 2019
Total Area by Land Status in Purbalingga Regency, 2018 and 2019

Status Tanah <i>Land Status</i>	2018		2019	
	Luas (ha) <i>Total Area (hectare)</i>	Persentase <i>Percentage</i>	Luas (ha) <i>Total Area (hectare)</i>	Persentase <i>Percentage</i>
(1)	(2)	(3)	(4)	(5)
Luas Tanah Belum Bersertifikat <i>Total Area Unuse Rights Certificate</i>	28 255	36,33	26 143	33,62
Luas Tanah Sudah Bersertifikat <i>Total Area Use Rights Certificate</i>	49 509	63,67	51 621	66,38
terdiri dari/ <i>Consists of:</i>				
Hak Milik/ <i>Freehold Title</i>	47 993	61,72	49 781	64,02
Hak Guna Bangunan/ <i>Building Rights Title</i>	241	0,31	251	0,32
Hak Pakai <i>Rights to Use Title</i>	1 256	1,62	1 566	2,01
Hak Guna Usaha <i>Cultivation Right on Land</i>	-	-	-	-
Hak Wakaf <i>Wakaf Right on Land</i>	12	0,02	18	0,02
Hak Pengelolaan <i>Right of Ownership</i>	6	0,01	5	0,01
Purbalingga	77 764	100,00	77 764	100,00

Sumber/*Source:* Kantor Pertanahan Kabupaten Purbalingga/ *Land Office of Purbalingga Regency*

Tabel
Table 1.1.5

Luas Penggunaan Lahan Menurut Kecamatan di Kabupaten Purbalingga (Ha), 2019
Area by Subdistrict and Land Utilization in Purbalingga Regency (hectare), 2019

Kecamatan Subdistrict	Penggunaan Lahan Land Utilization			Jumlah Total
	Lahan Sawah Wet Land	Pertanian Bukan Sawah Non Wet Land	Bukan Lahan Pertanian Non Agricultural Land	
(1)	(2)	(3)	(4)	(5)
Kemangkong	2 296,60	595,90	1 620,50	4 513,00
Bukateja	2 380,10	226,00	1 633,90	4 240,00
Kejobong	220,00	1 875,00	1 904,00	3 999,00
Pengadegan	88,20	2 565,30	1 521,50	4 175,00
Kaligondang	1 065,50	3 813,50	175,00	5 054,00
Purbalingga	569,40	66,50	836,10	1 472,00
Kalimanah	1 280,70	3,00	967,30	2 251,00
Padamara	1 120,20	68,00	538,80	1 727,00
Kutasari	908,40	3 238,00	1 143,60	5 290,00
Bojongsari	979,00	1 595,00	351,00	2 925,00
Mrebet	1 277,70	1 895,70	1 615,60	4 789,00
Bobotsari	1 042,90	1 588,30	596,80	3 228,00
Karangreja	470,50	5 515,50	1 463,00	7 449,00
Karangjambu	669,50	3 256,50	683,00	4 609,00
Karanganyar	1 151,50	1 189,50	714,00	3 055,00
Kertanegara	872,50	1 633,30	1 296,20	3 802,00
Karangmoncol	1 430,70	3 254,30	1 342,00	6 027,00
Rembang	914,90	7 275,10	969,00	9 159,00
Purbalingga	18 738,30	39 654,40	19 371,30	77 764,00

Sumber/Source: Dinas Pertanian Kabupaten Purbalingga/ Agriculture Department of Purbalingga Regency

Tabel 1.1.6 Luas Penggunaan Lahan Sawah Menurut Kecamatan di Kabupaten Purbalingga (Ha), 2019
Wet Land Area by Subdistrict in Purbalingga Regency (hectare), 2019

Kecamatan Subdistrict	Realisasi Dalam Satu Tahun Realization at One Year		
	Ditanami Padi Planted with Rice		
	Satu kali Once	Dua kali Twice	≥ Tiga kali ≥ Three
(1)	(2)	(3)	(4)
Kemangkon	86,60	2 210,00	-
Bukateja	-	1 900,00	-
Kejobong	-	213,00	7,00
Pengadegan	11,00	16,20	-
Kaligondang	25,00	1 040,50	-
Purbalingga	-	554,40	15,00
Kalimanah	11,00	1 169,20	49,00
Padamara	58,40	464,60	597,20
Kutasari	107,00	582,80	218,60
Bojongsari	84,80	743,70	150,50
Mrebet	329,00	495,00	98,00
Bobotsari	39,30	832,20	37,60
Karangreja	176,50	89,00	47,00
Karangjambu	188,30	481,20	-
Karanganyar	5,20	819,90	319,50
Kertanegara	-	854,50	18,00
Karangmoncol	23,00	1 362,00	4,70
Rembang	-	914,90	-
Purbalingga	1 145,10	14 743,10	1 562,10

Lanjutan Tabel/Continued Table 1.1.6

Kecamatan Subdistrict	Realisasi Dalam Satu Tahun Realization at One Year		Jumlah Total
	Tidak Ditanami Padi Not Planted with Rice		
	Ditanami Tanaman Lainnya Planted Others	Tidak Ditanami Apapun Not Planted	
(1)	(5)	(6)	(7)
Kemangkon	-	-	2 296,60
Bukateja	480,10	-	2 380,10
Kejobong	-	-	220,00
Pengadegan	61,00	-	88,20
Kaligondang	-	-	1 065,50
Purbalingga	-	-	569,40
Kalimanah	51,50	-	1 280,70
Padamara	-	-	1 120,20
Kutasari	-	-	908,40
Bojongsari	-	-	979,00
Mrebet	355,70	-	1 277,70
Bobotsari	133,80	-	1 042,90
Karangreja	156,00	2,00	470,50
Karangjambu	-	-	669,50
Karanganyar	6,70	0,20	1 151,50
Kertanegara	-	-	872,50
Karangmoncol	41,00	-	1 430,70
Rembang	-	-	914,90
Purbalingga	1 285,80	2,20	18 738,30

Sumber/Source: Dinas Pertanian Kabupaten Purbalingga/ Agriculture Department of Purbalingga Regency

Tabel
Table 1.1.7**Luas Penggunaan Lahan Bukan Sawah Menurut
Kecamatan di Kabupaten Purbalingga (Ha), 2019**
**Non Wet Land Area in Purbalingga Regency (hectare),
2019**

Kecamatan Subdistrict	Tegal/Kebun Dryland/ Garden	Ladang/ Huma Dryland for Crop Cultivation	Lahan Kering Dry Land		Padang Rumput Meadows
			Perkebunan Estate	Hutan Rakyat Public Forest	
(1)	(2)	(3)	(4)	(5)	(6)
Kemangkon	583,50	-	-	5,00	-
Bukateja	210,00	-	-	-	-
Kejobong	789,00	-	533,00	550,00	-
Pengadegan	1 162,00	-	508,00	892,00	-
Kaligondang	2 650,00	-	1 159,50	-	-
Purbalingga	59,80	-	-	-	-
Kalimanah	-	-	-	-	-
Padamara	43,00	-	-	-	-
Kutasari	844,20	-	142,60	1 352,50	-
Bojongsari	117,00	-	26,00	12,50	-
Mrebet	1 582,90	-	-	24,00	-
Bobotsari	726,00	-	-	-	-
Karangreja	1 905,00	-	160,00	865,00	-
Karangjambu	109,00	-	204,00	100,50	-
Karanganyar	199,00	-	115,00	625,00	-
Kertanegara	1 092,80	-	-	-	-
Karangmoncol	165,00	-	-	662,80	-
Rembang	103,70	-	2 082,40	1 569,10	-
Purbalingga	12 341,90	-	4 930,50	6 658,40	-

Lanjutan Tabel/*Continued Table 1.1.7*

Kecamatan <i>Subdistrict</i>	Hutan Negara <i>State Forest</i>	Sementara Tidak Diusahakan <i>Temporary Fallow Land</i>	Lahan Kering <i>Dry Land</i>		Jumlah <i>Total</i>
			Lainnya (Tambak, Kolam, Empang) <i>Brackish Waterpond, Pool, Ponds</i>	Jalan, pemukiman, perkantoran, sungai dll <i>Road, Settlement, Offices, River etc</i>	
(1)	(7)	(8)	(9)	(10)	(11)
Kemangkon	-	-	7,40	1 620,50	1 627,90
Bukateja	-	-	16,00	1 633,90	1 649,90
Kejobong	-	-	3,00	1 904,00	1 907,00
Pengadegan	-	-	3,30	1 521,50	1 524,80
Kaligondang	-	-	4,00	175,00	179,00
Purbalingga	-	-	6,70	836,10	842,80
Kalimanah	-	-	3,00	967,30	970,30
Padamara	-	-	25,00	538,80	563,80
Kutasari	650,70	-	248,00	1 143,60	2 042,30
Bojongsari	1 430,30	-	9,20	351,00	1 790,50
Mrebet	261,40	-	27,40	1 615,60	1 904,40
Bobotsari	839,30	-	23,00	596,80	1 459,10
Karangreja	2 166,50	-	419,00	1 463,00	4 048,50
Karangjambu	2 841,00	-	2,00	683,00	3 526,00
Karanganyar	77,50	-	173,00	714,00	964,50
Kertanegara	140,80	-	399,70	1 296,20	1 836,70
Karangmoncol	2 386,20	-	40,30	1 342,00	3 768,50
Rembang	3 518,20	-	1,70	969,00	4 488,90
Purbalingga	14 311,90	-	1 411,70	19 371,30	35 094,90

Sumber/*Source*: Dinas Pertanian Kabupaten Purbalingga/ *Agriculture Department of Purbalingga Regency*

1.2 KEADAAN IKLIM CLIMATE CONDITION

Tabel 1.2.1 **Jumlah Hari Hujan Menurut Stasiun di Kabupaten Purbalingga (Hari), 2015-2019**
Table 1.2.1 **Number of Raindays by Station in Purbalingga Regency (Days), 2015-2019**

Stasiun Station	2015	2016	2017	2018	2019
(1)	(2)	(3)	(4)	(5)	(6)
Purbalingga	96	-	-	-	-
Bukateja	89	-	-	-	-
Talagening	R	-	-	-	-
Bobotsari	R	-	-	-	-
Serang	R	-	-	-	-
Karangkemiri	147	-	-	-	-
Kejobong	R	-	-	-	-
Karangreja	R	-	-	-	-
Bojongsari	R	-	-	-	-
Karanganyar	128	-	-	-	-
Karangmoncol	112	136	152	60	90
Purbalingga	114	NA	NA	NA	NA

Catatan/Note: R = Stasiun Penakar Rusak/Damaged Measuring Station

Sumber/Source: Kantor Perum Perhutani (KPH) Banyumas Timur/ Forestry Affairs Office of East Banyumas

Tabel
Table 1.2.2

**Jumlah Hari Hujan Menurut Stasiun dan Bulan di
Kabupaten Purbalingga (Hari), 2019**
**Numbers of Raindays by Station and Month in Purbalingga
Regency (Days), 2019**

Stasiun Station	Jan Jan	Peb Feb	Mar Mar	Apr Apr	Mei May	Juni June	Juli July
(1)	(2)	(3)	(4)	(5)	(6)	(7)	(8)
Purbalingga	-	-	-	-	-	-	-
Bukateja	-	-	-	-	-	-	-
Talagening	-	-	-	-	-	-	-
Bobotsari	-	-	-	-	-	-	-
Serang	-	-	-	-	-	-	-
Karangkemiri	-	-	-	-	-	-	-
Kejobong	-	-	-	-	-	-	-
Karangreja	-	-	-	-	-	-	-
Bojongsari	-	-	-	-	-	-	-
Karanganyar	-	-	-	-	-	-	-
Karangmoncol	18	15	12	14	3	14	14
Purbalingga	NA	NA	NA	NA	NA	NA	NA

Lanjutan Tabel/Continued Table 1.2.2

Stasiun Station	Agustus/ August	September/ September	Oktober/ October	November/ November	Desember/ December	Jumlah/ Total
(1)	(9)	(10)	(11)	(12)	(13)	(14)
Purbalingga	-	-	-	-	-	-
Bukateja	-	-	-	-	-	-
Talagening	-	-	-	-	-	-
Bobotsari	-	-	-	-	-	-
Serang	-	-	-	-	-	-
Karangkemiri	-	-	-	-	-	-
Kejobong	-	-	-	-	-	-
Karangreja	-	-	-	-	-	-
Bojongsari	-	-	-	-	-	-
Karanganyar	-	-	-	-	-	-
Karangmoncol	-	-	-	-	-	-
Purbalingga	NA	NA	NA	NA	NA	NA

Catatan/Note: R = Stasiun Penakar Rusak/Damaged Measuring Station
Data yang tersedia baru sampai Juli 2019/ Available data just untill July 2019

Sumber/Source: Kantor Perum Perhutani (KPH) Banyumas Timur/ Forestry Affairs Office of East Banyumas

**JUMLAH PEGAWAI NEGERI SIPIL (PNS)
MENURUT TINGKAT PENDIDIKAN KABUPATEN PURBALINGGA, 2019**

Number of Civil Servants by Educational Level in Purbalingga Regency, 2019



Sebagian besar PNS telah berpendidikan **Sarjana**

The most of Civil Servant have bachelor degree



“ Pegawai **perempuan** lebih banyak ”
More female employees

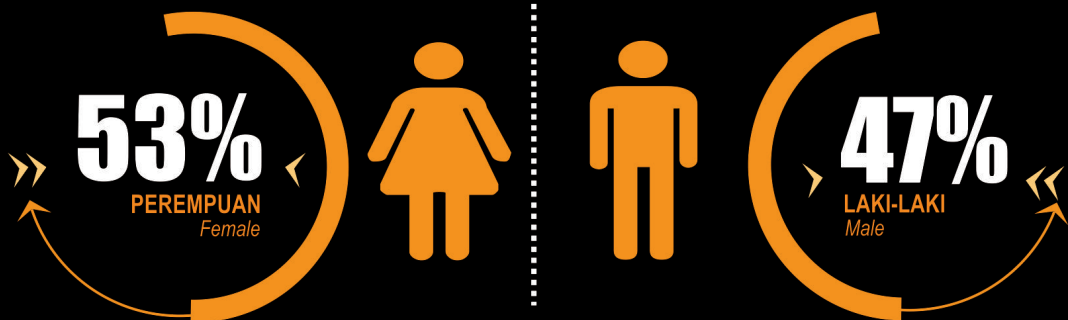

PENJELASAN TEKNIS**TECHNICAL NOTES**

1. Untuk mendukung penyelenggaraan kegiatan statistik, BPS menetapkan kode dan nama wilayah kerja statistik. Penetapan dituangkan dalam Peraturan Kepala Badan Pusat Statistik Nomor 3 Tahun 2019 Tanggal 6 Mei 2019 tentang Perubahan Atas Peraturan Kepala Badan Pusat Statistik Nomor 90 Tahun 2018 tentang Kode dan Nama Wilayah Kerja Statistik Tahun 2018. Sampai dengan Desember 2018, wilayah kerja statistik meliputi 34 provinsi, 416 kabupaten, 98 kota, 7.240 kecamatan, dan 83.706 desa (termasuk kelurahan dan Unit Permukiman Transmigrasi/UPT).
 2. Pemerintahan Indonesia menganut sistem presidensial yang berdasarkan Pancasila. Pancasila terdiri atas lima dasar, yaitu:
 1. Ketuhanan Yang Maha Esa;
 2. Kemanusiaan yang adil dan beradab;
 3. Persatuan Indonesia;
 4. Kerakyatan yang dipimpin oleh hikmat kebijaksanaan dalam permusyawaratan perwakilan;
 5. Keadilan sosial bagi seluruh rakyat Indonesia.
1. *In collecting statistical data, BPS-Statistics Indonesia has set codes and names of all regional level where the data collection is undertaken. It was stipulated in Chief Statistician Regulation Number 3 of 2019, May 6 2019, as a revision of Chief Statistician Regulation Number 90 of 2018 on Code and Name of Regional Level of Data Collection. Up to December 2018, the regions of statistical data collection has comprised 34 provinces, 416 regencies, 98 cities, 7,240 sub districts, and 83,706 villages (include Transmigration Settlement Unit).*
 2. *The Indonesian Government follows the presidential system based on the Five Principles (Pancasila). Pancasila consists of five principles, namely:*
 1. *The Belief in One God;*
 2. *A just and civilized humanism;*
 3. *Unity of Indonesia;*
 4. *Democratic citizenship led by wise guidance born of representative consultation;*
 5. *Social just for all the people of Indonesia.*

ULASAN**A. PEMBAGIAN WILAYAH ADMINISTRASI**

Kabupaten Purbalingga terbagi menjadi 239 desa/kelurahan yang tersebar di 18 kecamatan. Dari 239 desa/kelurahan, 224 merupakan desa sedang 15 merupakan kelurahan. Pada tahun 2019 semua desa/kelurahan sudah mempunyai sarana pemerintahan berupa Kantor Desa maupun Kantor Kelurahan. Jumlah rukun tetangga (RT) sebanyak 5.092 RT dan rukun warga (RW) sebanyak 1.558 RW.

B. KEPEGAWAIAN

Pegawai Negeri Sipil pada Pemerintah Daerah Kabupaten Purbalingga tahun 2019 tercatat sebanyak 7.447 orang terdiri dari 3.501 orang laki-laki dan 3.946 orang perempuan. Dengan rincian menurut golongan adalah sebagai berikut: golongan I (satu) sebanyak 113 orang, golongan II (dua) sebanyak 1.089 orang, golongan III (tiga) sebanyak 4.125 orang dan golongan IV (empat) sebanyak 2.120 orang.

DESCRIPTION**A. DISTRIBUTION OF ADMINISTRATIVE REGION**

Purbalingga Regency consists of 239 villages spread over 18 Subdistricts. In 2018 all villages already have government facilities such as the village office and district office. Number of neighbourhood associations (RT) as many as 5,092 and residents associations (RW) RW as many as 1,558.

B. HUMAN RESOURCES

Civil Servants in Regional Government Purbalingga Regency in 2019, there were 7.447 peoples, consist of 3.501 men and 3.946 women. By hierarchy of civil servant as follows: class I (one) as many as 113 people, class II (two) as many as 1.089 people, class III (three) as many as 4.125 people and class IV (four) as many as 2.120 people.

Gambar 2.1
Figures

Jumlah Rukun Tetangga Menurut Kecamatan di Kabupaten Purbalingga, 2019
Number of Neighbourhood Associations by Subdistrict in Purbalingga Regency, 2019

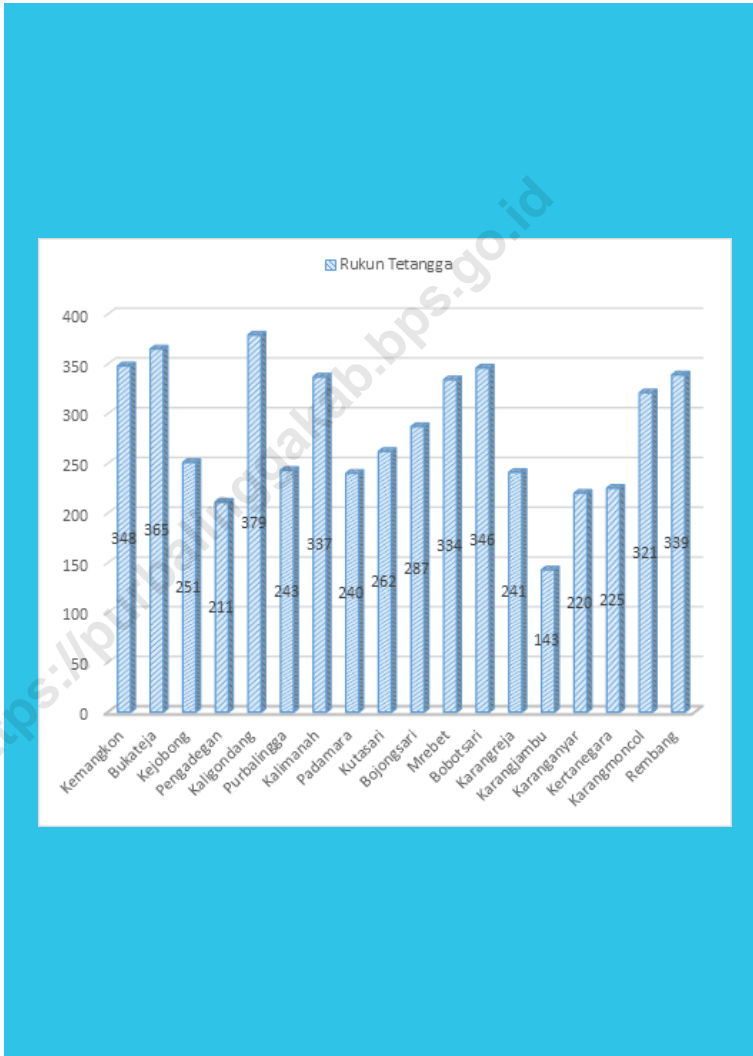

Sumber/Source : Dinas Pemberdayaan Masyarakat dan Desa Kabupaten Purbalingga/
Purbalingga Regency Community and Village Empowerment Office

Gambar 2.2
Figures

Aset Perusahaan Daerah dan BUMD di Kabupaten Purbalingga, 2016-2019
Regional Company Assets and Regional Owned Enterprises in Purbalingga Regency, 2016-2019

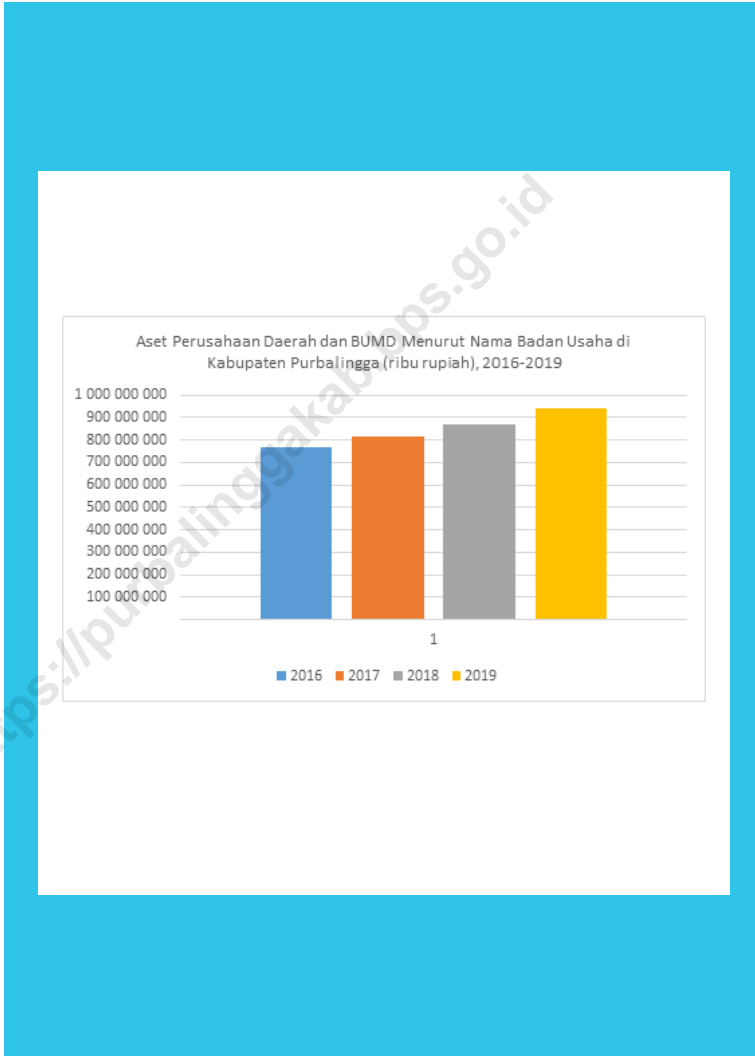

Sumber/Source : Bagian Perekonomian Kabupaten Purbalingga/
Section of Economic Development of Purbalingga Regency

2.1 WILAYAH ADMINISTRATIF ADMINISTRATIVE AREA

Tabel 2.1.1 Jumlah Desa¹/Kelurahan Menurut Kecamatan di Kabupaten Purbalingga, 2015–2019
Number of Villages¹/Kelurahan by Subdistrict in Purbalingga Regency, 2015–2019

Kecamatan Subdistrict	2015	2016	2017	2018	2019
(1)	(2)	(3)	(4)	(5)	(6)
Kemangkön	19	19	19	19	19
Bukateja	14	14	14	14	14
Kejobong	13	13	13	13	13
Pengadegan	9	9	9	9	9
Kaligondang	18	18	18	18	18
Purbalingga	13	13	13	13	13
Kalimanah	17	17	17	17	17
Padamara	14	14	14	14	14
Kutasari	14	14	14	14	14
Bojongsari	13	13	13	13	13
Mrebet	19	19	19	19	19
Bobotsari	16	16	16	16	16
Karangreja	7	7	7	7	7
Karangjambu	6	6	6	6	6
Karanganyar	13	13	13	13	13
Kertanegara	11	11	11	11	11
Karangmoncol	11	11	11	11	11
Rembang	12	12	12	12	12
Purbalingga	239	239	239	239	239

Catatan/Note: ¹Termasuk Unit Permukiman Transmigrasi (UPT)/Include Transmigration Settlement Unit
Sumber/Source: Peraturan Kepala Badan Pusat Statistik Nomor 29 Tahun 2018 Tanggal 15 Januari 2018 tentang Perubahan Atas Peraturan Kepala Badan Pusat Statistik Nomor 55 Tahun 2017 tentang Kode dan Nama Wilayah Kerja Statistik Tahun 2017
Chief Statistician Regulation Number 29/2018, January 15 2018, as a revision of Chief Statistician Regulation Number 55 of 2017 on Code and Name of Regional Level of Data Collection

Tabel
Table 2.1.2**Jumlah Kelurahan Menurut Kecamatan di Kabupaten Purbalingga, 2015-2019**
Number of Villages by Subdistrict in Purbalingga Regency, 2015-2019

Kecamatan Subdistrict	2015	2016	2017	2018	2019
(1)	(2)	(3)	(4)	(5)	(6)
Kemangkon	-	-	-	-	-
Bukateja	-	-	-	-	-
Kejobong	-	-	-	-	-
Pengadegan	-	-	-	-	-
Kaligondang	-	-	-	-	-
Purbalingga	11	11	11	11	11
Kalimanah	3	3	3	3	3
Padamara	1	1	1	1	1
Kutasari	-	-	-	-	-
Bojongsari	-	-	-	-	-
Mrebet	-	-	-	-	-
Bobotsari	-	-	-	-	-
Karangreja	-	-	-	-	-
Karangjambu	-	-	-	-	-
Karanganyar	-	-	-	-	-
Kertanegara	-	-	-	-	-
Karangmoncol	-	-	-	-	-
Rembang	-	-	-	-	-
Purbalingga	15	15	15	15	15

Sumber/Source: Peraturan Kepala Badan Pusat Statistik Nomor 29 Tahun 2018 Tanggal 15 Januari 2018 tentang Perubahan Atas Peraturan Kepala Badan Pusat Statistik Nomor 55 Tahun 2017 tentang Kode dan Nama Wilayah Kerja Statistik Tahun 2017/
Chief Statistician Regulation Number 29/2018, January 15 2018, as a revision of Chief Statistician Regulation Number 55 of 2017 on Code and Name of Regional Level of Data Collection

Tabel
Table 2.1.3

Jumlah Desa Menurut Kecamatan di Kabupaten Purbalingga, 2015-2019
Number of Villages by Subdistrict in Purbalingga Regency, 2015-2019

Kecamatan Subdistrict	2015	2016	2017	2018	2019
(1)	(2)	(3)	(4)	(5)	(6)
Kemangkon	19	19	19	19	19
Bukateja	14	14	14	14	14
Kejobong	13	13	13	13	13
Pengadegan	9	9	9	9	9
Kaligondang	18	18	18	18	18
Purbalingga	2	2	2	2	2
Kalimanah	14	14	14	14	14
Padamara	13	13	13	13	13
Kutasari	14	14	14	14	14
Bojongsari	13	13	13	13	13
Mrebet	19	19	19	19	19
Bobotsari	16	16	16	16	16
Karangreja	7	7	7	7	7
Karangjambu	6	6	6	6	6
Karanganyar	13	13	13	13	13
Kertanegara	11	11	11	11	11
Karangmoncol	11	11	11	11	11
Rembang	12	12	12	12	12
Purbalingga	224	224	224	224	224

Sumber/Source: Peraturan Kepala Badan Pusat Statistik Nomor 29 Tahun 2018 Tanggal 15 Januari 2018 tentang Perubahan Atas Peraturan Kepala Badan Pusat Statistik Nomor 55 Tahun 2017 tentang Kode dan Nama Wilayah Kerja Statistik Tahun 2017/
Chief Statistician Regulation Number 29/2018, January 15 2018, as a revision of Chief Statistician Regulation Number 55 of 2017 on Code and Name of Regional Level of Data Collection

Tabel 2.1.4 Jumlah Sarana dan Prasarana Desa/Kelurahan Menurut Kecamatan di Kabupaten Purbalingga, 2019
Number of Village Facilities and Infrastructure by Subdistrict in Purbalingga Regency, 2019

Kecamatan Subdistrict	Sarana/Prasarana Facilities and Infrastructure			
	Balai Desa Village Meeting Hall	Balai Kelurahan Village Hall	Kantor Desa Village Office	Kantor Kelurahan District Office
(1)	(2)	(3)	(4)	(5)
Kemangkon	19	-	19	-
Bukateja	14	-	14	-
Kejobong	13	-	13	-
Pengadegan	9	-	9	-
Kaligondang	18	-	18	-
Purbalingga	2	11	2	11
Kalimanah	14	3	14	3
Padamara	13	1	13	1
Kutasari	14	-	14	-
Bojongsari	13	-	13	-
Mrebet	19	-	19	-
Bobotsari	16	-	16	-
Karangreja	7	-	7	-
Karangjambu	6	-	6	-
Karanganyar	13	-	13	-
Kertanegara	11	-	11	-
Karangmoncol	11	-	11	-
Rembang	12	-	12	-
Purbalingga	224	15	224	15

Sumber/Source: Bagian Pemerintahan Kabupaten Purbalingga/ Government Section in Purbalingga Regency

Tabel
Table 2.1.5**Jumlah Sarana dan Prasarana Desa/Kelurahan Menurut Kecamatan di Kabupaten Purbalingga, 2019**
Number of Village Facilities and Infrastructure by Subdistrict in Purbalingga Regency, 2019

Kecamatan Subdistrict	Rukun Tetangga/RT Neighborhood Association	Rukun Warga/RW Citizens Association
(1)	(2)	(3)
Kemangkon	348	129
Bukateja	365	104
Kejobong	251	109
Pengadegan	211	72
Kaligondang	379	117
Purbalingga	243	67
Kalimanah	337	97
Padamara	240	59
Kutasari	262	115
Bojongsari	287	125
Mrebet	334	100
Bobotsari	346	109
Karangreja	241	54
Karangjambu	143	27
Karanganyar	220	47
Kertanegara	225	47
Karangmoncol	321	112
Rembang	339	68
Purbalingga	5 092	1 558

Sumber/Source: Dinas Pemberdayaan Masyarakat dan Desa Kabupaten Purbalingga/
Purbalingga Regency Community and Village Empowerment Office

2.2 DEWAN PERWAKILAN RAKYAT DAERAH REGIONAL HOUSE OF REPRESENTATIVE

Tabel 2.2.1 Jumlah Anggota Dewan Perwakilan Rakyat Daerah Menurut Partai Politik dan Jenis Kelamin di Kabupaten Purbalingga, 2019
Number of Regional House of Representatives's Members by Political Parties and Sex in Purbalingga Regency, 2019

Partai Politik <i>Political Parties</i>	Laki-laki <i>Male</i>	Perempuan <i>Female</i>	Jumlah <i>Total</i>
(1)	(2)	(3)	(4)
Partai Persatuan Pembangunan	1	1	2
Partai Persatuan Demokrat	2	-	2
Partai Amanat Nasional	3	1	4
Partai Kebangkitan Bangsa	9	-	9
Partai Keadilan Sejahtera	2	2	4
Partai Demokrasi Indonesia Perjuangan	7	3	10
Partai Gerindra	5	1	6
Partai Hanura	-	-	-
Partai Golongan Karya	6	1	7
Partai Nasdem	-	1	1
Purbalingga	35	10	45

Sumber/Source: Sekretariat DPRD Kabupaten Purbalingga/ *Purbalingga Regency Parliament Secretariat*

Tabel
Table 2.2.2

**Jumlah Anggota Dewan Perwakilan Rakyat Daerah
Menurut Partai Politik dan Pendidikan Terakhir yang
Ditamatkan, 2019**
*Number of Regional House of Representatives's Members by
Political Parties and Educational Attainment in Purbalingga
Regency, 2019*

Partai Politik <i>Political Parties</i>	Pendidikan Terakhir <i>Education Attainment</i>		
	SD Sederajat <i>Elementary School and Equal</i>	SLTP Sederajat <i>Junior High School and Equal</i>	SLTA/DI/DII <i>Senior High School and Equal</i>
(1)	(2)	(3)	(4)
Partai Persatuan Pembangunan	-	-	1
Partai Persatuan Demokrat	-	-	1
Partai Amanat Nasional	-	-	-
Partai Kebangkitan Bangsa	-	-	2
Partai Keadilan Sejahtera	-	-	1
Partai Demokrasi Indonesia Perjuangan	-	-	3
Partai Gerindra	-	-	1
Partai Hanura	-	-	-
Partai Golongan Karya	-	-	1
Partai Nasdem	-	-	-
Purbalingga	-	-	10

Lanjutan Tabel/*Continued Table 2.2.2*

Partai Politik <i>Political Parties</i>	Pendidikan Terakhir <i>Education Attainment</i>		Jumlah <i>Total</i>
	Akademi/DIII <i>Diploma</i>	DIV/S1/S2 <i>Bachelor</i>	
(1)	(2)	(3)	(4)
Partai Persatuan Pembangunan	-	1	2
Partai Persatuan Demokrat	-	1	2
Partai Amanat Nasional	-	4	4
Partai Kebangkitan Bangsa	-	7	9
Partai Keadilan Sejahtera	1	2	4
Partai Demokrasi Indonesia Perjuangan	1	6	10
Partai Gerindra	-	6	7
Partai Hanura	-	-	-
Partai Golongan Karya	-	6	7
Partai Nasdem	-	1	1
Purbalingga	2	34	46

Sumber/*Source*: Sekretariat DPRD Kabupaten Purbalingga/ *Purbalingga Regency Parliament Secretariat*

Tabel
Table 2.2.3

Komposisi Keanggotaan DPRD Hasil Pemilu 2019 Menurut Asal Fraksi dan Komisi di Kabupaten Purbalingga
Membership Composition in The Regional House of Representatives from Election Results by Fraction and Commission in Purbalingga Regency, 2019

Komisi <i>Commission</i>	Asal Fraksi <i>Originally Faction</i>			
	PDI - P	Partai Golkar	Partai Gerindra	Partai Kebangkitan Bangsa
(1)	(2)	(3)	(4)	(5)
Komisi I	2	1	2	2
Komisi II	3	2	1	2
Komisi III	2	1	2	2
Komisi IV	2	2	1	2
Purbalingga	9	6	6	8

Lanjutan Tabel/*Continued Table 2.2.3*

Komisi <i>Commission</i>	Asal Fraksi <i>Originally Faction</i>			Jumlah <i>Total</i>
	Partai Keadilan Sejahtera	Partai Amanat Nasional	Partai Persatuan Demokrat	
(1)	(6)	(7)	(8)	(9)
Komisi I	1	1	1	10
Komisi II	1	1	1	11
Komisi III	1	1	1	10
Komisi IV	1	1	1	10
Purbalingga	4	4	4	41

Sumber/*Source*: Sekretariat DPRD Kabupaten Purbalingga/ *Purbalingga Regency Parliament Secretariat*

Tabel
Table 2.2.4

**Susunan Badan Musyawarah dan Badan Anggaran DPRD
Menurut Jabatan dan Asal Fraksi, 2019**
*Composition of the Consultative Council and The Budget
Committee of Purbalingga Regional of The House
Representatives by Position and Originally Faction,
2019*

Jabatan Position	Asal Fraksi Originally Faction			
	PDI - P	Partai Golkar	Partai Gerindra	Partai Kebangkitan Bangsa
(1)	(2)	(3)	(4)	(5)
Badan Musyawarah/ Deliberation Council:				
Ketua/Chairman	1	-	-	-
Wakil Ketua/Vice Chairman	-	1	1	1
Sekretaris/Secretary	-	-	-	-
Anggota/Member	4	2	2	3
Sub Jumlah/Sub Total	5	3	3	4
Badan Anggaran/ Budget Committee:				
Ketua/Chairman	1	-	-	-
Wakil Ketua/Vice Chairman	-	1	1	1
Sekretaris/Secretary	-	-	-	-
Anggota/Member	4	2	2	3
Sub Jumlah/Sub Total	5	3	3	4

Lanjutan Tabel/Continued Table 2.2.4

Jabatan Position	Asal Fraksi Originally Faction			Jumlah Total
	PDI - P	Partai Golkar	Partai Gerindra	
(1)	(6)	(7)	(8)	(9)
Badan Musyawarah/ Deliberation Council:				
Ketua/Chairman	-	-	-	1
Wakil Ketua/Vice Chairman	-	-	-	3
Sekretaris/Secretary	-	-	-	-
Anggota/Member	2	2	2	17
Sub Jumlah/Sub Total	2	2	2	21
Badan Anggaran/ Budget Committee:				
Ketua/Chairman	-	-	-	1
Wakil Ketua/Vice Chairman	-	-	-	3
Sekretaris/Secretary	-	-	-	-
Anggota/Member	2	2	2	17
Sub Jumlah/Sub Total	2	2	2	21

Catatan/Note: Sekretaris Dijabat oleh Sekretaris DPRD/Secretary Chaired by the Secretary of Regional House of Representatives
 Sumber/Source: Sekretariat DPRD Kabupaten Purbalingga/ Purbalingga Regency Parliament Secretariat

Tabel
Table 2.2.5

Produk Dewan Perwakilan Rakyat Daerah Kabupaten Purbalingga, 2015-2019
Products of Regional House of Representatives's Members in Purbalingga Regency, 2015-2019

Produksi Production	2015	2016	2017	2018	2019
(1)	(2)	(3)	(4)	(5)	(6)
Peraturan Daerah/ <i>Local Regulation</i>	17	14	18	33	33
Keputusan DPRD/ <i>Decision of Regional House of Representatives</i>	17	27	17	24	24
Keputusan Pimpinan/ <i>Leadership Decisions</i>	14	13	5	3	3
Keputusan Panitia Musyawarah/ <i>Decision of Deliberation Committee</i>	-	-	-	-	-
Memorandum/ <i>Memorandum</i>	-	-	-	-	-

Sumber/Source: Sekretariat DPRD Kabupaten Purbalingga/ *Purbalingga Regency Parliament Secretariat*

2.3 SUMBER DAYA MANUSIA HUMAN RESOURCES

Tabel 2.3.1 Jumlah Pegawai Negeri Sipil Menurut Jabatan dan Jenis Kelamin di Kabupaten Purbalingga, 2018 dan 2019
Number of Civil Servants by Occupation and Sex in Purbalingga Regency, 2018 and 2019

Jabatan <i>Occupation</i>	2018		Jumlah <i>Total</i>
	Laki-laki <i>Male</i>	Perempuan <i>Female</i>	
(1)	(2)	(3)	(4)
Fungsional Tertentu <i>Specific Functional</i>	1 934	2 970	4 904
Fungsional Umum <i>Staf General Functional</i>	1 277	648	1 925
Struktural/ <i>Structural</i>	437	213	650
Eselon V/ <i>5th Echelon</i>	-	-	-
Eselon IV/ <i>4th Echelon</i>	298	183	481
Eselon III/ <i>3rd Echelon</i>	113	29	142
Eselon II/ <i>2nd Echelon</i>	26	1	27
Eselon I/ <i>1st Echelon</i>	-	-	-
Jumlah/<i>Total</i>	3 648	3 831	7 479

Lanjutan Tabel/*Continued Table* 2.3.1

Jabatan <i>Occupation</i>	2019		Jumlah <i>Total</i>
	Laki-laki <i>Male</i>	Perempuan <i>Female</i>	
(1)	(5)	(6)	(7)
Fungsional Tertentu <i>Specific Functional</i>	1 796	2 749	4 545
Fungsional Umum <i>Staf General Functional</i>	1 255	983	2 238
Struktural/ <i>Structural</i>	450	214	664
Eselon V/ <i>5th Echelon</i>	-	-	-
Eselon IV/ <i>4th Echelon</i>	310	179	489
Eselon III/ <i>3rd Echelon</i>	112	34	146
Eselon II/ <i>2nd Echelon</i>	28	1	29
Eselon I/ <i>1st Echelon</i>	-	-	-
Jumlah/<i>Total</i>	3 501	3 946	7 447

Sumber/*Source*: Badan Kepegawaian, Pendidikan dan Pelatihan Daerah Kabupaten Purbalingga/
Regional Personnel, Education and Training Agency of Purbalingga Regency

Tabel
Table 2.3.2**Jumlah Pegawai Negeri Sipil Menurut Tingkat Pendidikan dan Jenis Kelamin di Kabupaten Purbalingga, 2018 dan 2019**
Number of Civil Servants by Educational Level and Sex in Purbalingga Regency, 2018 and 2019

Tingkat Pendidikan <i>Educational Level</i>	2018		Jumlah <i>Total</i>
	Laki-laki <i>Male</i>	Perempuan <i>Female</i>	
(1)	(2)	(3)	(4)
Sampai dengan SD <i>Up to Primary School</i>	46	4	50
SMP/Sederajat <i>General Vocational Junior High School</i>	112	13	125
SMA/Sederajat <i>General/Vocational Senior High School</i>	719	308	1 027
Diploma I, II/Akta I, II <i>Diploma I, II/Akta I, II</i>	27	12	39
Diploma III/Akta III/Sarjana Muda <i>Diploma III/Akta III/Bachelor</i>	202	468	670
Tingkat Sarjana/Doktor/Ph.D <i>University Graduates</i>	2 542	3 026	5 568
Jumlah/Total	3 648	3 831	7 479

Lanjutan Tabel/*Continued Table 2.3.2*

Tingkat Pendidikan <i>Educational Level</i>	2019		
	Laki-laki <i>Male</i>	Perempuan <i>Female</i>	Jumlah <i>Total</i>
(1)	(2)	(3)	(4)
Sampai dengan SD <i>Up to Primary School</i>	55	5	60
SMP/Sederajat <i>General Vocational Junior High School</i>	156	15	171
SMA/Sederajat <i>General/Vocational Senior High School</i>	664	249	913
Diploma I, II/Akta I, II <i>Diploma I, II/Akta I, II</i>	133	178	311
Diploma III/Akta III/Sarjana Muda <i>Diploma III/Akta III/Bachelor</i>	222	644	866
Tingkat Sarjana/Doktor/Ph.D <i>University Graduates</i>	2 272	2 854	5 126
Jumlah/Total	3 502	3 945	7 447

Sumber/ *Source*: Badan Kepegawaian, Pendidikan dan Pelatihan Daerah Kabupaten Purbalingga/
Regional Personnel, Education and Training Agency of Purbalingga Regency

Tabel
Table 2.3.3

**Jumlah Pegawai Negeri Sipil Menurut Tingkat
Kepangkatan dan Jenis Kelamin di Kabupaten
Purbalingga, 2018 dan 2019**
*Number of Civil Servants by Hierarchy and Sex in
Purbalingga Regency, 2018 and 2019*

Pangkat/Golongan/Ruang Hierarchy	2018		Jumlah Total
	Laki-laki Male	Perempuan Female	
(1)	(2)	(3)	(4)
1. I/A (Juru Muda)	4	2	6
2. I/B (Juru Muda Tingkat I)	2	-	2
3. I/C (Juru)	83	12	95
4. I/D (Juru Tingkat I)	15	-	17
Golongan I/Range I	104	14	120
5. II/A (Pengatur Muda)	154	38	192
6. II/B (Pengatur Muda Tingkat I)	156	13	169
7. II/C (Pengatur)	345	284	629
8. II/D (Pengatur Tingkat I)	73	119	192
Golongan II/Range II	728	454	1 182
9. III/A (Penata Muda)	424	729	1 153
10. III/B (Penata Muda Tingkat I)	394	530	924
11. III/C (Penata)	372	479	851
12. III/D (Penata Tingkat I)	431	440	871
Golongan III/Range III	1 621	2 178	3 799
13. IV/A (Pembina)	1 101	1 156	2 257
14. IV/B (Pembina Tingkat I)	64	23	87
15. IV/C (Pembina Utama Muda)	27	4	31
16. IV/D (Pembina Utama Madya)	3	-	3
17. IV/E (Pembina Utama)	-	-	-
Golongan IV/Range IV	1 195	1 183	2 378
Jumlah/Total	3 648	3 831	7 479

Lanjutan Tabel/*Continued Table 2.3.3*

Pangkat/Golongan/Ruang <i>Hierarchy</i>	2019		Jumlah <i>Total</i>
	Laki-laki <i>Male</i>	Perempuan <i>Female</i>	
(1)	(5)	(6)	(7)
1. I/A (Juru Muda)	1	1	2
2. I/B (Juru Muda Tingkat I)	5	1	6
3. I/C (Juru)	47	3	50
4. I/D (Juru Tingkat I)	46	9	55
Golongan I/Range I	99	14	113
5. II/A (Pengatur Muda)	88	13	101
6. II/B (Pengatur Muda Tingkat I)	159	28	187
7. II/C (Pengatur)	288	261	549
8. II/D (Pengatur Tingkat I)	140	112	252
Golongan II/Range II	675	414	1 089
9. III/A (Penata Muda)	454	845	1 299
10. III/B (Penata Muda Tingkat I)	426	636	1 062
11. III/C (Penata)	356	527	883
12. III/D (Penata Tingkat I)	435	446	881
Golongan III/Range III	1 671	2 454	4 125
13. IV/A (Pembina)	963	1 028	1 991
14. IV/B (Pembina Tingkat I)	64	32	96
15. IV/C (Pembina Utama Muda)	27	3	30
16. IV/D (Pembina Utama Madya)	3	-	3
17. IV/E (Pembina Utama)	-	-	-
Golongan IV/Range IV	1 057	1 063	2 120
Jumlah/Total	3 502	3 945	7 447

Sumber/ *Source*: Badan Kepegawaian, Pendidikan dan Pelatihan Daerah Kabupaten Purbalingga/
Regional Personnel, Education and Training Agency of Purbalingga Regency

Tabel
Table 2.3.4**Jumlah Pegawai Negeri Sipil Menurut Tingkat
Kepangkatan dan Jenis Kelamin di Kabupaten
Purbalingga, 2018 dan 2019**
*Number of Civil Servants by Hierarchy and Sex in
Purbalingga Regency, 2018 and 2019*

Kecamatan Subdistrict	Jenis Kelamin Sex		Jumlah Total
	Laki-laki Male	Perempuan Female	
(1)	(2)	(3)	(4)
Kemangkon	143	182	325
Bukateja	158	258	416
Kejobong	128	169	297
Pengadegan	124	132	256
Kaligondang	167	210	377
Purbalingga	1 241	994	2 235
Kalimanah	185	299	484
Padamara	105	171	276
Kutasari	152	165	317
Bojongsari	108	185	293
Mrebet	194	266	460
Bobotsari	125	163	288
Karangreja	107	138	245
Karangjambu	87	56	143
Karanganyar	99	123	222
Kertanegara	99	115	214
Karangmoncol	124	144	268
Rembang	156	175	331
Jumlah/Total	3 502	3 945	7 447

Sumber/ Source: Badan Kepegawaian, Pendidikan dan Pelatihan Daerah Kabupaten Purbalingga/
Regional Personnel, Education and Training Agency of Purbalingga Regency

Tabel
Table 2.3.5

Jumlah PNS dan CPNS di Luar Lingkungan Pemerintah Kabupaten Purbalingga Menurut Unit Kerja dan Tingkat Kepangkatan, 2019
Number of Civil Servants at External Government Environment by Institution and Hierarchy, 2019

Kecamatan Subdistrict	Tingkat Kepangkatan Hierarchy				Jumlah Total
	I	II	III	IV	
(1)	(2)	(3)	(4)	(5)	(6)
Pengadilan Negeri Purbalingga/ <i>Purbalingga District Court</i>	-	3	25	2	30
Pengadilan Agama Purbalingga/ <i>Purbalingga Religious Court</i>	-	1	14	6	21
Rumah Tahanan Negara Purbalingga/ <i>Purbalingga Detention Center</i>	-	16	40	-	56
Kantor Pertanahan Purbalingga/ <i>Land Office of Purbalingga Regency</i>	-	4	34	3	41
Polres Purbalingga/ <i>Purbalingga Police Resort</i>	1	22	20	-	43
Kodim 0702 Purbalingga/ <i>Purbalingga Military District Command</i>	-	16	6	-	22
Kejaksaan Negeri Purbalingga/ <i>Purbalingga State Attorney</i>	1	3	33	1	38
Kantor Kementerian Agama Purbalingga/ <i>Purbalingga Ministry of Religious Affairs</i>	12	68	874	118	1072
Badan Pusat Statistik Purbalingga/ <i>BPS-Statistics of Purbalingga Regency</i>	-	6	24	4	34
RUPBASAN Purbalingga/ <i>Home of Foreclosure State</i>	-	2	15	-	17
Pangkalan TNI AU Jenderal Besar Soedirman/ <i>Jenderal Besar Soedirman Air Force of Indonesian National Army</i>	-	15	8	-	23
KPP Pratama Purbalingga/ <i>Purbalingga Pratama Tax Office</i>	-	33	69	6	108
Badan Narkotika Nasional Purbalingga/ <i>Purbalingga National Narcotics Agency</i>	-	3	11	1	15
Komisi Pemilihan Umum Purbalingga/ <i>General Election Commission of Purbalingga Regency</i>	-	1	12	1	14
Jumlah/Total	99	123	222	142	1 534

Catatan/ Note: Jumlah PNS BNN Purbalingga terbagi 17 PNS dan 3 POLRI/
Number of Civil Servants in Purbalingga National Narcotics Agency consists of 17 Civil Servants and 3 Police

Sumber/ Source: Kantor/Instansi/Dinas Terkait/ Office/Agency/Department Related

Tabel
Table 2.3.6

Jumlah PNS dan CPNS di Luar Lingkungan Pemerintah Kabupaten Purbalingga Menurut Unit Kerja dan Tingkat Pendidikan, 2019
Number of Civil Servants at External Government Environment by Institution and Educational Level, 2019

Unit Kerja <i>Institution</i>	Tingkat Pendidikan <i>Educational Level</i>		
	Sampai dengan SD/ <i>Up to Primary School</i>	SLTP/ Sederajat General <i>Vocational Junior High School</i>	SMA/ Sederajat/ General <i>Vocational Senior High School</i>
(1)	(2)	(3)	(4)
Pengadilan Negeri Purbalingga/ <i>Purbalingga District Court</i>	-	-	8
Pengadilan Agama Purbalingga/ <i>Purbalingga Religious Court</i>	-	-	2
Rumah Tahanan Negara Purbalingga/ <i>Purbalingga Detention Center</i>	-	-	38
Kantor Pertanahan Purbalingga/ <i>Land Office of Purbalingga Regency</i>	1	-	7
Polres Purbalingga/ <i>Purbalingga Police Resort</i>	-	-	28
Kodim 0702 Purbalingga/ <i>Purbalingga Military District Command</i>	-	-	22
Kejaksaan Negeri Purbalingga/ <i>Purbalingga State Attorney</i>	-	-	13
Kantor Kementerian Agama Purbalingga/ <i>Purbalingga Ministry of Religious Affairs</i>	7	10	82
Badan Pusat Statistik Purbalingga/ <i>BPS-Statistics of Purbalingga Regency</i>	-	-	10
RUPBASAN Purbalingga/ <i>Home of Foreclosure State</i>	-	-	9
Pangkalan TNI AU Jenderal Besar Soedirman/ <i>Jenderal Besar Soedirman Air Force of Indonesian National Army</i>	-	-	15
KPP Pratama Purbalingga/ <i>Purbalingga Pratama Tax Office</i>	-	2	8
Badan Narkotika Nasional Purbalingga/ <i>Purbalingga National Narcotics Agency</i>	-	-	1
Komisi Pemilihan Umum Purbalingga/ <i>General Election Commission of Purbalingga Regency</i>	-	-	1
Jumlah/Total	8	12	244

Lanjutan Tabel/*Continued Table 2.3.6*

Unit Kerja <i>Institution</i>	Tingkat Pendidikan <i>Educational Level</i>		
	Diploma I	Diploma II	Diploma III/Akta III/ Sarjana Muda/ <i>Diploma III/Akta III/ Bachelor</i>
(1)	(5)	(6)	(7)
Pengadilan Negeri Purbalingga/ <i>Purbalingga District Court</i>	-	-	1
Pengadilan Agama Purbalingga/ <i>Purbalingga Religious Court</i>	-	-	2
Rumah Tahanan Negara Purbalingga/ <i>Purbalingga Detention Center</i>	1	-	-
Kantor Pertanahan Purbalingga/ <i>Land Office of Purbalingga Regency</i>	2	-	2
Polres Purbalingga/ <i>Purbalingga Police Resort</i>	1	-	4
Kodim 0702 Purbalingga/ <i>Purbalingga Military District Command</i>	-	-	-
Kejaksaan Negeri Purbalingga/ <i>Purbalingga State Attorney</i>	-	-	-
Kantor Kementerian Agama Purbalingga/ <i>Purbalingga Ministry of Religious Affairs</i>	-	38	11
Badan Pusat Statistik Purbalingga/ <i>BPS-Statistics of Purbalingga Regency</i>	-	-	9
RUPBASAN Purbalingga/ <i>Home of Foreclosure State</i>	-	-	-
Pangkalan TNI AU Jenderal Besar Soedirman/ <i>Jenderal Besar Soedirman Air Force of Indonesian National Army</i>	-	-	7
KPP Pratama Purbalingga/ <i>Purbalingga Pratama Tax Office</i>	21	-	21
Badan Narkotika Nasional Purbalingga/ <i>Purbalingga National Narcotics Agency</i>	-	-	5
Komisi Pemilihan Umum Purbalingga/ <i>General Election Commission of Purbalingga Regency</i>	-	-	1
Jumlah/Total	25	38	63

Lanjutan Tabel/Continued Table 2.3.6

Unit Kerja <i>Institution</i>	Tingkat Pendidikan <i>Educational Level</i>			Jumlah <i>Total</i>
	Diploma IV	S1	S2/S3	
(1)	(5)	(9)	(10)	(11)
Pengadilan Negeri Purbalingga/ <i>Purbalingga District Court</i>	-	16	5	30
Pengadilan Agama Purbalingga/ <i>Purbalingga Religious Court</i>	-	13	4	21
Rumah Tahanan Negara Purbalingga/ <i>Purbalingga Detention Center</i>	-	16	1	56
Kantor Pertanahan Purbalingga/ <i>Land Office of Purbalingga Regency</i>	6	19	4	41
Polres Purbalingga/ <i>Purbalingga Police Resort</i>	-	9	1	43
Kodim 0702 Purbalingga/ <i>Purbalingga Military District Command</i>	-	-	-	22
Kejaksaan Negeri Purbalingga/ <i>Purbalingga State Attorney</i>	-	21	4	38
Kantor Kementerian Agama Purbalingga/ <i>Purbalingga Ministry of Religious Affairs</i>	-	891	33	1072
Badan Pusat Statistik Purbalingga/ <i>BPS-Statistics of Purbalingga Regency</i>	6	4	5	34
RUPBASAN Purbalingga/ <i>Home of Foreclosure State</i>	1	6	1	17
Pangkalan TNI AU Jenderal Besar Soedirman/ <i>Jenderal Besar Soedirman Air Force of Indonesian National Army</i>	-	1	-	23
KPP Pratama Purbalingga/ <i>Purbalingga Pratama Tax Office</i>	-	46	10	108
Badan Narkotika Nasional Purbalingga/ <i>Purbalingga National Narcotics Agency</i>	-	8	1	15
Komisi Pemilihan Umum Purbalingga/ <i>General Election Commission of Purbalingga Regency</i>	-	11	1	14
Jumlah/Total	13	1 061	70	1 534

Sumber/ Source: Kantor/Instansi/Dinas Terkait/ Office/Agency/Department Related

Tabel
Table 2.3.7

Jumlah PNS dan CPNS di Luar Lingkungan Pemerintah Kabupaten Purbalingga Menurut Jenis Kelamin, 2019
Number of Civil Servants at External Government Environment by Institution and Gender, 2019

Unit Kerja <i>Institution</i>	Jenis Kelamin <i>Gender</i>		
	Laki-laki <i>Male</i>	Perempuan <i>Female</i>	Jumlah <i>Total</i>
(1)	(2)	(3)	(4)
Pengadilan Negeri Purbalingga/ <i>Purbalingga District Court</i>	17	13	30
Pengadilan Agama Purbalingga/ <i>Purbalingga Religious Court</i>	18	3	21
Rumah Tahanan Negara Purbalingga/ <i>Purbalingga Detention Center</i>	45	11	56
Kantor Pertanahan Purbalingga/ <i>Land Office of Purbalingga Regency</i>	27	14	41
Polres Purbalingga/ <i>Purbalingga Police Resort</i>	20	23	43
Kodim 0702 Purbalingga/ <i>Purbalingga Military District Command</i>	12	10	22
Kejaksaan Negeri Purbalingga/ <i>Purbalingga State Attorney</i>	25	13	38
Kantor Kementerian Agama Purbalingga/ <i>Purbalingga Ministry of Religious Affairs</i>	459	613	1 072
Badan Pusat Statistik Purbalingga/ <i>BPS-Statistics of Purbalingga Regency</i>	22	12	34
RUPBASAN Purbalingga/ <i>Home of Foreclosure State</i>	12	5	17
Pangkalan TNI AU Jenderal Besar Soedirman/ <i>Jenderal Besar Soedirman Air Force of Indonesian National Army</i>	10	13	23
KPP Pratama Purbalingga/ <i>Purbalingga Pratama Tax Office</i>	72	36	108
Badan Narkotika Nasional Purbalingga/ <i>Purbalingga National Narcotics Agency</i>	5	10	15
Komisi Pemilihan Umum Purbalingga/ <i>General Election Commission of Purbalingga Regency</i>	7	7	14
Jumlah/Total	751	783	1 534

Sumber/ Source: Kantor/Instansi/Dinas Terkait/ Office/Agency/Department Related

2.4 KEUANGAN PEMERINTAH GOVERNMENT FINANCE

Tabel 2.4.1 **Realisasi dan Perkembangan Realisasi Anggaran Pendapatan Pemerintah Daerah Kabupaten Purbalingga Tahun Anggaran 2019 (ribu rupiah)**
Actual and Progress Revenues of Government of Purbalingga Regency (thousand rupiahs), 2019

Jenis Pendapatan/Kind of Revenues	Anggaran Revenues	Realisasi Actual	Persentase Percentage
(1)	(2)	(3)	(4)
1. PENDAPATAN/REVENUE	2 096 535 161	2 076 658 065	99,05
1.1 Pendapatan Asli Daerah/Original Local Government Revenue	282 795 073	305 996 756	108,20
1. Pajak Daerah/Local Taxes	54 640 525	62 233 744	113,90
2. Retribusi Daerah/Retributions	14 815 438	14 721 766	99,37
3. Hasil Kekayaan Daerah yang Dipisahkan/ Income of Regional Gov. Corporate and Management of Separated Reg. Gov.Wealth	20 642 142	20 642 144	100,00
4. Lain-lain yang sah/Other Original Local Government Revenue	192 696 968	208 399 102	108,15
1.2 Dana Perimbangan/Balanced Budget	1 303 386 780	1 271 720 207	97,57
1. Bagi Hasil Pajak/Tax Sharing	26 342 179	20 781 608	78,89
2. Dana Alokasi Umum/General Allocation Funds	918 228 685	918 228 685	100,00
3. Dana Alokasi Khusus/Special Allocation Funds	358 815 916	332 709 914	92,72
4. Bagi Hasil Bukan Pajak/Non Tax	-	-	-
1.3 Lain-lain Pendapatan Daerah yang Sah/Other Legal Revenue	510 353 308	498 941 102	97,76
1. Pendapatan Hibah/Grants	89 836 440	96 395 840	107,30
2. Dana Bagi Hasil Pajak dari Provinsi/Tax Sharing from Province	112 992 776	112 012 678	99,13
3. Dana Penyesuaian dan Otonomi Khusus/Special Outonomous and Balancing Funds	43 832 487	43 832 487	100,00
4. Bantuan Keuangan dari Provinsi atau Pemerintah Daerah Lainnya/Financial Assistance from Province and Other Local Government	26 470 000	9 478 492	35,81
5. Dana Penyesuaian Tunjangan Pendidikan/Education Allowance and Balancing Funds	-	-	-
6. Pendapatan Bagi Hasil Lainnya/Revenue for Other Outcomes	-	-	-
7. Pendapatan Lainnya/ Other Revenue	237 221 605	237 221 605	100,00

Catatan/Note : Laporan keuangan unaudited/Financial statements unaudited

Sumber/Source: Badan Keuangan Daerah Kabupaten Purbalingga/ Purbalingga Regency Regional Finance Agency

Tabel
Table 2.4.2

**Realisasi dan Perkembangan Anggaran Belanja
Pemerintah Daerah Kabupaten Purbalingga Tahun
Anggaran 2019 (ribu rupiah)
Actual and Progress Expenditures of Government of
Purbalingga Regency (thousand rupiahs), 2019**

Jenis Belanja/Kind of Expenditures	Anggaran Revenues	Realisasi Actual	Persentase Percentage
(1)	(2)	(3)	(4)
1. BELANJA/EXPENDITURE	2 212 590 736	2 060 929 665	93,15
1.1 Belanja Tidak Langsung/Indirect Expenditure	1 246 467 060	1 181 395 992	94,78
1. Belanja Pegawai/Personnel Expenditure	826 748 974	765 871 030	92,64
2. Belanja Bunga/Retributions	-	-	-
3. Belanja Subsidi/Subsidies Expenditure	1 000 000	986 500	98,65
4. Belanja Hibah/Grant	27 789 900	26 241 821	94,43
5. Belanja Bantuan Sosial/Social Expenditure	27 303 500	26 675 150	97,70
6. Belanja Bagi Hasil Kepada Provinsi/Kabupaten/Kota dan Pemerintahan Desa/Sharing Fund Expenditure to Provincial District/City and Village Government	6 645 949	6 645 949	100,00
7. Belanja Bantuan Keuangan/Financial Assistance Expenditure	354 978 737	354 768 732	99,94
8. Belanja Tidak Terduga/Unpredicted Expenditure	2 000 000	206 810	10,34
1.2 Belanja Langsung/Direct Expenditure	966 123 676	879 533 673	91,04
1. Belanja Pegawai/Personnel Expenditure	56 165 824	51 914 471	92,43
2. Belanja Barang dan Jasa/Goods and Services Expenditure	597 897 041	566 626 946	94,77
3. Belanja Modal/Capital Expenditure	312 060 811	260 992 256	83,64

Catatan/Note : Laporan keuangan unaudited/Financial statements unaudited

Sumber/Source: Badan Keuangan Daerah Kabupaten Purbalingga/ Purbalingga Regency Regional Finance Agency

Tabel
Table 2.4.3

**Realisasi dan Perkembangan Anggaran Pembiayaan
Pemerintah Daerah Kabupaten Purbalingga Tahun
Anggaran 2019 (ribu rupiah)
Actual and Progress Financing of Government of
Purbalingga Regency (thousand rupiahs), 2019**

Jenis Pembiayaan/Kind of Financing	Anggaran Revenues	Realisasi Actual	Persentase Percentage
(1)	(2)	(3)	(4)
1. PEMBIAYAAN DAERAH/REGIONAL FINANCING			
1.1 Penerimaan Pembiayaan Daerah/ Acceptance Regional Financing	125 141 575	125 154 397	100,01
1. Sisa Lebih Perhitungan Anggaran Tahun Anggaran Sebelumnya <i>Remaining Budget Previous Fiscal Year</i>	125 141 575	125 141 575	100,00
2. Penerimaan Pinjaman Daerah/Acceptance Regional Loans	-	-	-
3. Pencairan Dana Cadangan/Liquidation of Reserve Funds	-	-	-
4. Penerimaan Kembali Pemberian Pinjaman Daerah/ Acceptance Back Lending Regions	-	12 822	-
1.2 Pengeluaran Pembiayaan Daerah/ Expenditure Regional Financing	9 086 000	9 086 000	100,00
1. Investasi Pemerintah Daerah/Regional Government Investment	9 086 000	9 086 000	100,00
2. Pembayaran Pokok Hutang/Debt Principal Payments	-	-	-
3. Pemberian Pinjaman Daerah/Lending Regions	-	-	-
4. Pembentukan Dana Cadangan/ Establishment Reserve Fund	-	-	-
Selisih Netto/Bruto Pembiayaan Daerah/ Difference Net/Gross Regional Financing	116 055 575	116 068 397	100,01
Sisa Lebih Perhitungan Anggaran/Remaining Budget	-	116 068 397	-

Catatan/Note : Laporan keuangan unaudited/Financial statements unaudited

Sumber/Source : Badan Keuangan Daerah Kabupaten Purbalingga/ Purbalingga Regency Regional Finance Agency

Tabel
Table 2.4.4

Target dan Realisasi Hasil Pungutan PBB Sektor Pedesaan dan Perkotaan Menurut Kecamatan (Ribu Rp), 2018 dan 2019

Target and Actual Property Tax Result Urban and Rural Sector by Subdistrict (thousand rupiahs), 2018 and 2019

Kecamatan Subdistrict	2018		2019	
	Target	Realisasi Actual	Target	Realisasi Actual
(1)	(2)	(3)	(4)	(5)
Kemangkon	1 348 608	1 348 608	1 582 917	1 661 517
Bukateja	1 741 703	1 741 703	1 651 949	1 735 216
Kejobong	674 722	674 722	684 462	680 367
Pengadegan	957 004	948 309	577 499	607 288
Kaligondang	2 854 860	2 842 289	921 777	966 919
Purbalingga	1 963 666	1 963 666	2 729 555	2 854 191
Kalimanah	998 722	998 722	1 930 014	2 025 951
Padamara	1 056 459	1 055 153	1 173 295	1 201 046
Kutasari	1 035 735	1 034 909	956 569	1 003 974
Bojongsari	514 625	514 625	1 108 249	1 165 235
Mrebet	513 968	513 968	1 168 815	1 226 134
Bobotsari	676 383	676 383	975 937	1 024 749
Karangreja	964 354	964 354	485 830	510 202
Karangjambu	1 051 394	1 051 394	235 409	247 213
Karanganyar	1 239 587	1 193 077	493 022	516 955
Kertanegara	604 473	604 473	444 723	466 830
Karangmoncol	406 095	406 095	745 805	772 632
Rembang	247 406	247 406	920 172	966 928
Purbalingga	18 849 764	18 779 856	18 785 999	19 633 347

Catatan/Note : Laporan keuangan unaudited/ *Financial statements unaudited*

Sumber/Source: Badan Keuangan Daerah Kabupaten Purbalingga/Purbalingga Regency Regional Finance Agency

Tabel
Table 2.4.5

Target dan Realisasi Hasil Pungutan PBB Sektor Pedesaan dan Perkotaan Menurut Kecamatan (Ribu Rp), 2018 dan 2019

Target and Actual Property Tax Result Urban and Rural Sector by Subdistrict (thousand rupiahs), 2018 and 2019

Sektor Sector	2018		Persentase Percentage
	Target	Realisasi Actual	
(1)	(2)	(3)	(4)
Pedesaan/ Urban	7 099 388	7 594 970	106,98
Perkotaan/ Rural	10 650 612	11 211 970	105,27
Purbalingga	17 750 000	18 806 940	105,95

Lanjutan Tabel/*Continued Table 2.4.5*

Sektor Sector	2019		Persentase Percentage
	Target	Realisasi Actual	
(1)	(2)	(3)	(4)
Pedesaan/ <i>Urban</i>	7 467 779	7 805 209	104,52
Perkotaan/ <i>Rural</i>	11 032 221	11 837 702	107,30
Purbalingga	18 500 000	19 642 911	106,18

Sumber/*Source*: Badan Keuangan Daerah Kabupaten Purbalingga/*Purbalingga Regency Regional Finance Agency*

Tabel
Table 2.4.6

Target dan Realisasi Pungutan PBB Menurut Sektor (Ribu Rp) di Kabupaten Purbalingga, 2018 dan 2019
Target and Actual Property Tax Result by Sector (Thousand rupiahs) in Purbalingga Regency, 2018 and 2019

Sektor Sector	2018		Persentase Percentage
	Target	Realisasi Actual	
(1)	(2)	(3)	(4)
Perkebunan/ <i>Plantation</i>	-	-	-
Perhutanan/ <i>Forestry</i>	1 742 153	4 226 792	242,62
Pertambangan/ <i>Mining</i>	2 483 896	5 331 386	214,64
Purbalingga	4 226 049	9 558 178	226,17

Lanjutan Tabel/*Continued Table 2.4.6*

Sektor Sector	2019		Persentase Percentage
	Target	Realisasi Actual	
(1)	(2)	(3)	(4)
Perkebunan/ <i>Plantation</i>	-	-	-
Perhutanan/ <i>Forestry</i>	3 878 132	2 529 081	65,21
Pertambangan/ <i>Mining</i>	4 891 954	6 491 252	132,69
Purbalingga	8 770 086	9 020 333	102,85

Sumber/*Source*: Kantor Pelayanan Pajak Pratama Kabupaten Purbalingga/ *Purbalingga Regency Pratama Tax Office*

Tabel
Table 2.4.7**Aset Perusahaan Daerah dan BUMD Menurut Nama Badan Usaha di Kabupaten Purbalingga (ribu rupiah), 2016-2019**
Regional Company Assets and Regional Owned Enterprises by Name of Business Entity in Purbalingga Regency (thousand rupiahs), 2016-2019

Nama BUMD Name of Business Entity	2016	2017	2018	2019
(1)	(2)	(3)	(4)	(5)
PD BPR BKK Purbalingga **)	432 410 885	439 383 833	456 851 487	451 607 753
PD BPR Artha Perwira **)	97 489 368	105 934 223	115 398 435	115 918 498
PDAM **)	91 038 576	103 905 562	109 294 904	115 295 259
PT BPR Syariah Buana Mitra Perwira **)	95 973 568	107 483 415	130 740 028	168 426 652
PD Purbalingga Ventura **)	1 826 850	1 738 755	832 795	814 834
PD Puspahastama **)	1 979 175	2 472 436	2 636 185	4 737 138
PD Owabong *)	48 148 338	52 436 925	54 622 237	86 676 855
Purbalingga	768 866 760	813 355 149	870 376 071	943 476 989

Catatan/Note : *) Audited **) Unaudited

Sumber/Source : Badan Keuangan Daerah Kabupaten Purbalingga/Purbalingga Regency Regional Finance Agency

2.5 PEMILIHAN UMUM GENERAL ELECTION

Tabel 2.5.1 Jumlah Tempat Pemungutan Suara (TPS) dan Pemilih dalam Pelaksanaan Pemilihan Bupati dan Wakil Bupati Menurut Kecamatan di Kabupaten Purbalingga, 2015
Number of Voting Place and Voters in Election Regent and Vice Regent by Subdistrict in Purbalingga Regency, 2015

Kecamatan Subdistrict	Jumlah TPS Number of Voting Places	Jumlah Pemilih Number of Voters
(1)	(2)	(3)
Kemangkon	107	47 992
Bukateja	118	58 120
Kejobong	76	37 760
Pengadegan	85	30 526
Kaligondang	102	49 002
Purbalingga	88	42 662
Kalimanah	81	41 023
Padamara	70	32 393
Kutasari	101	45 865
Bojongsari	99	45 867
Mrebet	129	57 304
Bobotsari	82	40 298
Karangreja	78	32 912
Karangjambu	57	20 195
Karanganyar	68	31 158
Kertanegara	64	27 560
Karangmoncol	106	44 314
Rembang	118	52 644
Purbalingga	1 629	737 595

Sumber/Source: Komisi Pemilihan Umum Kabupaten Purbalingga/ National General Election Commission of Purbalingga Regency

Tabel
Table 2.5.2

Jumlah Perolehan Suara Sah dalam Pemilihan Bupati dan Wakil Bupati Berdasarkan Nama Pasangan Calon Bupati dan Wakil Bupati di Kabupaten Purbalingga, 2015
Number of Valid Votes in Election Regent and Vice Regent by Candidate of Regent and Vice Regent in Purbalingga Regency, 2015

Pasangan Calon Bupati Dan Wakil Bupati <i>Candidate Regent and Vice Regent</i>	Perolehan Suara Sah <i>Number of Valid Votes</i>		
	Jumlah <i>Total</i>	Persentase <i>Percentage</i>	Peringkat <i>Ranked</i>
(1)	(2)	(3)	(4)
H. Tasdi, S.H., M.M	228 037	54,51	1
Dyah Hayuning Pratiwi			
H. Sugeng, S.H., M.Si	190 276	45,49	2
H. Sutjipto, S.H			
Purbalingga	418 313	100,00	

Sumber/Source: Komisi Pemilihan Umum Kabupaten Purbalingga/ National General Election Commission of Purbalingga Regency

Tabel
Table 2.5.3

Jumlah Perolehan Suara Sah dalam Pemilu Legislatif Menurut Kecamatan di Kabupaten Purbalingga, 2019
Number of Valid Votes in the Legislative Election by Subdistrict in Purbalingga Regency, 2019

Kecamatan Subdistrict	DPR	DPD	DPRD I	DPRD II
(1)	(2)	(3)	(4)	(5)
Kemangkon	33 513	27 195	30 555	36 194
Bukateja	39 609	32 925	35 823	42 825
Kejobong	25 102	20 227	22 416	27 462
Pengadegan	20 687	17 164	18 644	22 314
Kaligondang	34 009	27 934	30 072	36 856
Purbalingga	32 148	26 976	29 860	33 471
Kalimanah	31 063	25 382	28 782	32 904
Padamara	23 349	19 129	20 772	25 373
Kutasari	30 456	23 408	26 526	35 457
Bojongsari	31 030	23 465	27 210	35 266
Mrebet	34 609	24 695	29 144	40 446
Bobotsari	25 186	18 698	21 232	28 434
Karangreja	20 369	14 635	17 228	23 646
Karangjambu	11 834	9 185	10 133	13 501
Karanganyar	18 361	13 802	15 587	20 444
Kertanegara	16 300	12 874	14 483	18 343
Karangmoncol	28 456	22 930	25 069	30 944
Rembang	31 084	25 266	27 028	33 473
Purbalingga	487 165	385 890	430 564	537 353

Sumber/Source: Komisi Pemilihan Umum Kabupaten Purbalingga/ National General Election Commission of Purbalingga Regency

Tabel
Table 2.5.4**Jumlah Tempat Pemungutan Suara (TPS) dan Pemilih dalam Pemilihan Legislatif Menurut Kecamatan di Kabupaten Purbalingga, 2019**
Number of Voting Place and Voters in the Legislative Election by Subdistrict in Purbalingga Regency, 2019

Kecamatan Subdistrict	Jumlah TPS Number of Voting Places	Jumlah Pemilih Number of Voters
(1)	(2)	(3)
Kemangkön	191	49 108
Bukateja	224	58 896
Kejobong	143	39 038
Pengadegan	134	31 349
Kaligondang	187	49 894
Purbalingga	169	43 311
Kalimanah	151	42 091
Padamara	121	33 287
Kutasari	184	47 456
Bojongsari	180	46 454
Mrebet	220	57 899
Bobotsari	150	40 570
Karangreja	130	34 618
Karangjambu	85	20 908
Karanganyar	121	31 694
Kertanegara	109	28 352
Karangmoncol	177	44 758
Rembang	222	52 528
Purbalingga	2 898	752 211

Sumber/Source: Komisi Pemilihan Umum Kabupaten Purbalingga/ National General Election Commission of Purbalingga Regency

Tabel
Table 2.5.5

Jumlah Tempat Pemungutan Suara (TPS) dan Pemilih pada Pemilihan Presiden dan Wakil Presiden Menurut Kecamatan di Kabupaten Purbalingga, 2019
Number of Voting Place and Voters in the Election of President and Vice President by Subdistrict in Purbalingga Regency, 2019

Kecamatan Subdistrict	Jumlah TPS Number of Voting Places	Jumlah Pemilih Number of Voters
(1)	(2)	(3)
Kemangkon	191	49 108
Bukateja	224	58 896
Kejobong	143	39 038
Pengadegan	134	31 349
Kaligondang	187	49 894
Purbalingga	169	43 311
Kalimanah	151	42 091
Padamara	121	33 287
Kutasari	184	47 456
Bojongsari	180	46 454
Mrebet	220	57 899
Bobotsari	150	40 570
Karangreja	130	34 618
Karangjambu	85	20 908
Karanganyar	121	31 694
Kertanegara	109	28 352
Karangmoncol	177	44 758
Rembang	222	52 528
Purbalingga	2 898	752 211

Sumber/Source: Komisi Pemilihan Umum Kabupaten Purbalingga/ National General Election Commission of Purbalingga Regency

Tingkat Partisipasi Angkatan Kerja

Economically Active Participation Rate

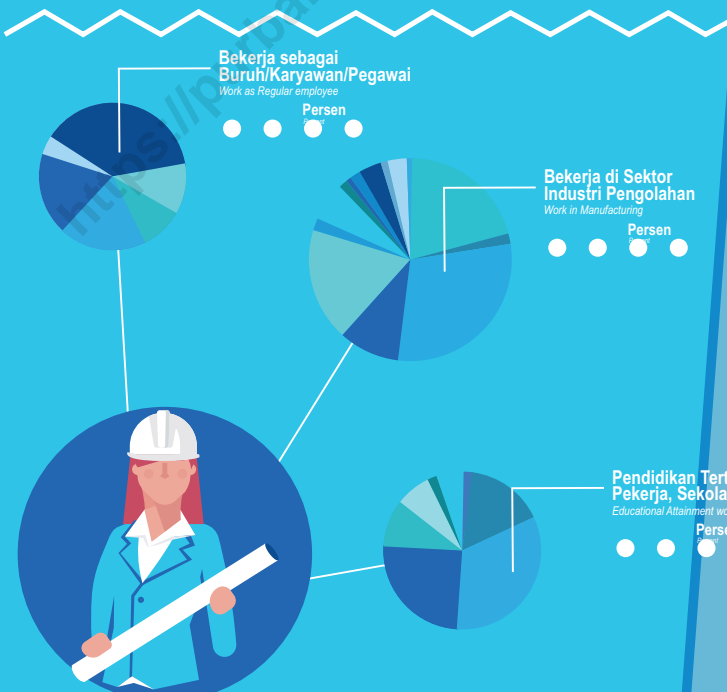
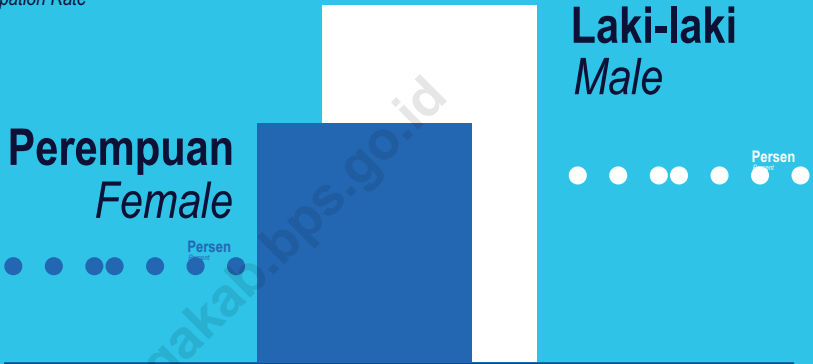

KONDISI TENAGA KERJA TAHUN 2019

“Sebagian besar penduduk yang bekerja adalah lulusan Sekolah Dasar”

Most of population graduation is primary school

<https://purbalinggakab.bps.go.id>

PENJELASAN TEKNIS

1. Sumber utama data kependudukan adalah data registrasi penduduk yang dilakukan oleh Dinas Kependudukan dan Catatan Sipil (Dindikcapil). Adapun sebagai data pembanding digunakan data hasil proyeksi yang dilakukan oleh Badan Pusat Statistik.
2. Penduduk adalah setiap orang baik Warga Negara Indonesia maupun Warga Negara Asing yang bertempat tinggal di wilayah Negara Republik Indonesia dan telah memenuhi ketentuan perundang-undangan yang berlaku.
3. Proyeksi penduduk merupakan suatu perhitungan ilmiah yang didasarkan pada asumsi dari komponen-komponen perubahan penduduk, yaitu kelahiran, kematian, dan migrasi. Proyeksi penduduk Indonesia 2010–2035 menggunakan data dasar penduduk hasil SP2010.
4. Laju pertumbuhan penduduk adalah angka yang menunjukkan persentase pertambahan penduduk dalam jangka waktu tertentu.
5. Kepadatan penduduk adalah rasio banyaknya penduduk per kilometer persegi.

TECHNICAL NOTES

1. *The main source of population data is population registration data conducted by the Department of Population and Civil Registry (Dindikcapil). Whereas for comparative data projection results are used by the Central Statistics Agency.*
2. *Residents are every person, both Indonesian Citizens and Foreign Citizens residing in the territory of the Republic of Indonesia and fulfilling the applicable laws and regulations.*
3. *The population projection is an estimate based on the demographic components, such as birth, death, and migration. Indonesia's 2010–2035 population projection used the 2010 Population Census as the base population.*
4. *The growth rate of population is the number that show percentage of population growth within a specified period.*
5. *Population density is ratio of population per square kilometer.*

6. Rasio jenis kelamin adalah perbandingan antara penduduk laki-laki dan penduduk perempuan pada suatu wilayah dan waktu tertentu. Biasanya dinyatakan dengan banyaknya penduduk laki-laki untuk 100 penduduk perempuan.
 7. Distribusi penduduk adalah pola persebaran penduduk di suatu wilayah, baik berdasarkan batas-batas geografis maupun berdasarkan batas-batas administrasi pemerintahan.
6. *Sex ratio is the ratio of male population to female population in a given area and time, usually expressed as the number of males for every 100 females.*
 7. *Population distribution is the pattern of population distribution in an area, either by geographic boundaries or by government administrative boundaries.*

<https://purbalinggakab.bps.go.id>

Gambar 3.1
Figures

Piramida Penduduk Menurut Kelompok Umur dan Jenis Kelamin di Kabupaten Purbalingga, 2018
Pyramid of Population by Aged Group and Gender in Purbalingga Regency, 2019

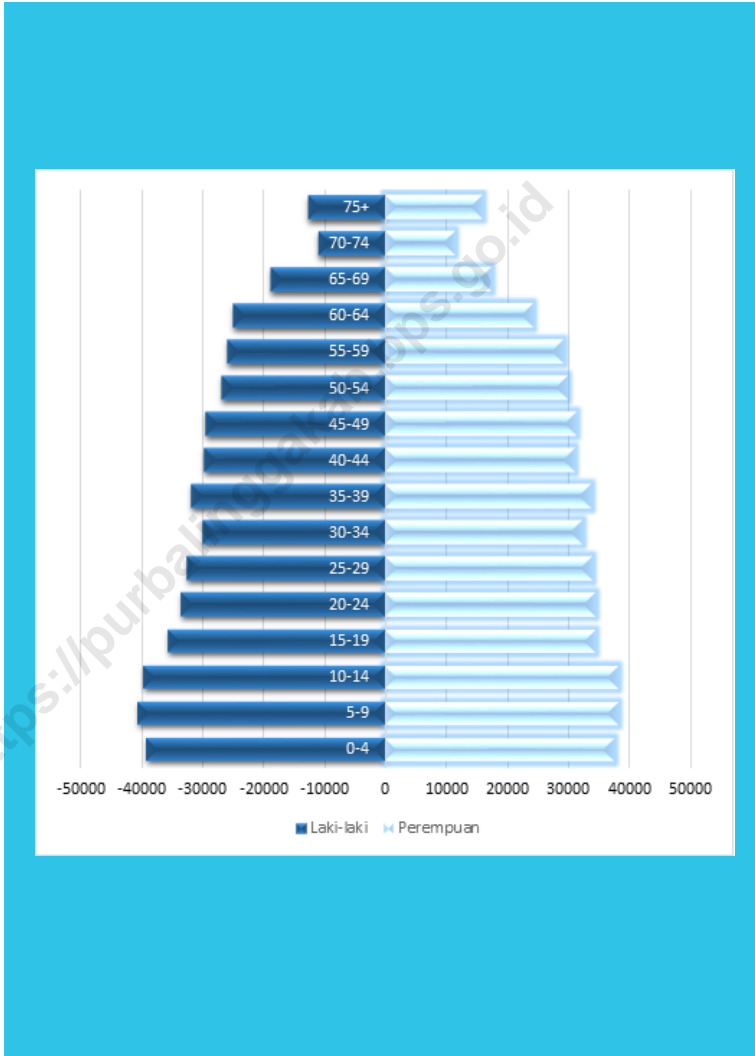

Sumber/Source : Proyeksi Penduduk Indonesia, 2010-2019
Indonesian Population Projection, 2010-2019

3.1 PENDUDUK POPULATION

Tabel 3.1.1 Penduduk, Laju Pertumbuhan Penduduk per Tahun, Distribusi Persentase Penduduk, Kepadatan Penduduk, Rasio Jenis Kelamin Penduduk Menurut Kecamatan di Kabupaten Purbalingga, 2019
Population, Annual Population Growth Rate, Percentage Distribution of Population, Population Density, and Population Sex Ratio by Subdistrict in Purbalingga Regency, 2019

Kecamatan Subdistrict	Penduduk (ribu) Population (thousand)	Laju Pertumbuhan Penduduk per Tahun 2018–2019 Annual Population Growth Rate (%) 2018–2019
(1)	(2)	(3)
Kemangkon	64,68	1,73
Bukateja	78,92	1,45
Kejobong	51,52	1,65
Pengadegan	41,23	1,63
Kaligondang	66,34	1,83
Purbalingga	59,19	1,21
Kalimanah	57,18	2,27
Padamara	45,51	1,41
Kutasari	64,49	1,98
Bojongsari	62,57	2,63
Mrebet	78,06	2,87
Bobotsari	55,07	1,47
Karangreja	45,06	0,98
Karangjambu	27,29	1,97
Karanganyar	41,12	1,95
Kertanegara	37,65	1,94
Karangmoncol	58,57	1,57
Rembang	68,82	1,45
Purbalingga		
Hasil Registrasi/Registration Result	1 003,25	1,80
Hasil Proyeksi ¹ /Projection Result	933,99	0,95

Lanjutan Tabel/Continued Table 3.1.1

Kecamatan Subdistrict	Persentase Penduduk Percentage of Total Population	Kepadatan Penduduk per km ² Population Density per sq.km
(1)	(4)	(5)
Kemangkong	6,45	1 433
Bukateja	7,87	1 861
Kejobong	5,14	1 288
Pengadegan	4,11	1 084
Kaligondang	6,61	1 589
Purbalingga	5,90	1 171
Kalimanah	5,70	3 884
Padamara	4,54	1 490
Kutasari	6,43	2 865
Bojongsari	6,24	1 357
Mrebet	7,78	4 520
Bobotsari	5,49	1 041
Karangreja	4,49	1 541
Karangjambu	2,72	453
Karanganyar	4,10	859
Kertanegara	3,75	411
Karangmoncol	5,84	1 814
Rembang	6,86	924
Purbalingga		
Hasil Registrasi/Registration Result	100,00	1 290
Hasil Proyeksi ¹ /Projection Result	100,00	1 201

Lanjutan Tabel/*Continued Table* 3.1.1

Kecamatan <i>Subdistrict</i>	Rasio Jenis Kelamin <i>Population Sex Ratio</i>
(1)	(6)
Kemangkong	101,04
Bukateja	101,11
Kejobong	101,87
Pengadegan	101,06
Kaligondang	101,35
Purbalingga	97,89
Kalimanah	101,84
Padamara	101,29
Kutasari	103,41
Bojongsari	104,44
Mrebet	102,82
Bobotsari	101,91
Karangreja	104,20
Karangjambu	107,21
Karanganyar	104,93
Kertanegara	104,08
Karangmoncol	104,97
Rembang	104,92
Purbalingga	
Hasil Registrasi/ <i>Registration Result</i>	102,59
Hasil Proyeksi ¹ / <i>Projection Result</i>	97,58

Sumber/*Source*: Dinas Kependudukan dan Pencatatan Sipil Kabupaten Purbalingga/
Population and Civil Registration Agency Purbalingga

Tabel 3.1.2 **Jumlah Penduduk Menurut Kecamatan dan Jenis Kelamin di Kabupaten Purbalingga, 2019**
Table 3.1.2 **Population by Subdistrict and Sex in Purbalingga Regency, 2019**

Kecamatan Subdistrict	Jenis Kelamin Sex		Jumlah Total
	Laki-laki Male	Perempuan Female	
(1)	(2)	(3)	(4)
Kemangkon	32 509	32 174	64 683
Bukateja	39 675	39 241	78 916
Kejobong	25 997	25 521	51 518
Pengadegan	20 721	20 504	41 225
Kaligondang	33 394	32 948	66 342
Purbalingga	29 278	29 908	59 186
Kalimanah	28 848	28 328	57 176
Padamara	22 902	22 611	45 513
Kutasari	32 784	31 704	64 488
Bojongsari	31 962	30 603	62 565
Mrebet	39 572	38 485	78 057
Bobotsari	27 794	27 272	55 066
Karangreja	22 993	22 067	45 060
Karangjambu	14 122	13 172	27 294
Karanganyar	21 055	20 066	41 121
Kertanegara	19 199	18 447	37 646
Karangmoncol	29 995	28 574	58 569
Rembang	35 236	33 585	68 821
Purbalingga	508 036	495 210	1 003 246

Sumber/Source: Dinas Kependudukan dan Pencatatan Sipil Kabupaten Purbalingga/
 Population and Civil Registration Agency Purbalingga

Tabel
Table 3.1.3

Jumlah Penduduk Menurut Kelompok Umur dan Jenis Kelamin di Kabupaten Purbalingga, 2019
Population by Age Group and Sex in Purbalingga Regency, 2019

Kecamatan Subdistrict	Jenis Kelamin Sex		Jumlah Total
	Laki-laki Male	Perempuan Female	
(1)	(2)	(3)	(4)
0-4	36 884	34 466	71 350
5-9	41 661	39 002	80 663
10-14	41 083	38 535	79 618
15-19	32 188	31 611	63 799
20-24	40 440	39 049	79 489
25-29	40 516	38 424	78 940
30-34	38 538	36 560	75 098
35-39	41 358	40 466	81 824
40-44	38 114	37 362	75 476
45-49	34 212	33 960	68 172
50-54	29 427	30 836	60 263
55-59	26 273	27 967	54 240
60-64	20 444	21 241	41 685
65-69	17 418	16 778	34 196
70-74	11 714	12 023	23 737
>=75	17 766	16 930	34 696
Purbalingga	508 036	495 210	1 003 246

Sumber/Source: Dinas Kependudukan dan Pencatatan Sipil Kabupaten Purbalingga/
Population and Civil Registration Agency Purbalingga

Tabel 3.1.4 Rumah Tangga dan Rata-rata Banyaknya Anggota Rumah Tangga Menurut Kecamatan di Kabupaten Purbalingga, 2019
Number of Households and Average Households Size by Subdistrict in Purbalingga Regency, 2019

Kecamatan Subdistrict	Rumah Tangga Household	Rata-rata Banyaknya Anggota Rumah Tangga Average Household Size
(1)	(2)	(3)
Kemangkon	22 528	2,87
Bukateja	26 396	2,99
Kejobong	17 897	2,88
Pengadegan	14 025	2,94
Kaligondang	22 896	2,90
Purbalingga	20 704	2,86
Kalimanah	19 627	2,91
Padamara	15 316	2,97
Kutasari	21 249	3,03
Bojongsari	20 764	3,01
Mrebet	26 575	2,94
Bobotsari	18 616	2,96
Karangreja	14 517	3,10
Karangjambu	8 729	3,13
Karanganyar	13 673	3,01
Kertanegara	12 335	3,05
Karangmoncol	18 679	3,14
Rembang	22 072	3,12
Purbalingga	336 598	2,98

Sumber/Source: Dinas Kependudukan dan Pencatatan Sipil Kabupaten Purbalingga/
 Population and Civil Registration Agency Purbalingga

Tabel
Table 3.1.5

**Jumlah Pelayanan Dokumen Kependudukan di
Kabupaten Purbalingga, 2016-2019**
*Number Service of Residence Document in Purbalingga
Regency, 2016-2019*

Uraian Description	2016	2017	2018	2019
(1)	(3)	(4)	(5)	(6)
Kelahiran/ <i>Birth</i>	28 489	17 263	27 866	33 102
Kematian/ <i>Dead</i>	914	4 919	3 608	402
Perkawinan/ <i>Marriage</i>	36	39	45	42
Perceraian/ <i>Divorce</i>	10	11	8	9
Pengakuan Anak/ <i>Recognition of Children</i>	-	-	-	-
Pengesahan Anak/ <i>Endorsement Child</i>	3	34	-	39
Pengangkatan Anak/ <i>Adoptions</i>	10	11	-	-

Sumber/*Source*: Dinas Kependudukan dan Pencatatan Sipil Kabupaten Purbalingga/
Population and Civil Registration Agency Purbalingga

Tabel 3.1.6 **Jumlah Pelayanan Kependudukan di Kabupaten Purbalingga, 2019**
Table 3.1.6 **Number of Residence Service in Purbalingga Regency, 2019**

Uraian Description	2019
(1)	(6)
Perekaman/Recording	118 281
Belum Rekam/Unrecording	19 699
Pencetakan/Printing	336 907
Pencetakan KIA/KIA Printing	56 200
PRR	9 723

Sumber/Source: Dinas Kependudukan dan Pencatatan Sipil Kabupaten Purbalingga/
 Population and Civil Registration Agency Purbalingga

Tabel
Table 3.1.7

Jumlah Pelayanan Pindah Datang di Kabupaten Purbalingga, 2019
Number of Migration Service in Purbalingga Regency, 2019

Uraian Description	2019
(1)	(6)
Pindah/Keluar/ <i>Migration Out</i>	20 704
Datang/Masuk/ <i>Migration In</i>	7 944

Sumber/Source: Dinas Kependudukan dan Pencatatan Sipil Kabupaten Purbalingga/
Population and Civil Registration Agency Purbalingga

Tabel
Table 3.1.8

Realisasi Pelaksanaan Transmigrasi Menurut Daerah Penempatan/Pemukiman di Kabupaten Purbalingga, 2018 dan 2019
Realization Implementation of Transmigration by Regional Placement/Settlements in Purbalingga Regency, 2018 and 2019

Provinsi Province	2018		2019	
	KK/ Family	Jiwa/ People	KK/ Family	Jiwa/ People
(1)	(2)	(3)	(4)	(5)
Sumatera Barat	3	11	-	-
Sumatera Selatan	-	-	-	-
Jambi	-	-	-	-
Riau	-	-	-	-
Kalimantan Barat	-	-	-	-
Kalimantan Timur	-	-	-	-
Kalimantan Tengah	-	-	-	-
Kalimantan Selatan	-	-	-	-
Sulawesi Tengah	-	-	-	-
Sulawesi Selatan	-	-	-	-
Sulawesi Tenggara	-	-	-	-
Gorontalo	-	-	-	-
Maluku	-	-	-	-
Irian Jaya	-	-	-	-
DAI Pembangunan	-	-	-	-
Sumatera Barat	-	-	-	-
Bengkulu	-	-	-	-
Daerah Istimewa Aceh	-	-	-	-
Sulawesi Utara	-	-	-	-
Kalimantan Utara	-	-	4	14
Purbalingga	3	11	4	14

Sumber/Source: Dinas Tenaga Kerja Kabupaten Purbalingga/ Purbalingga Regency of Manpower Office

Tabel
Table 3.1.9

Realisasi Pelaksanaan Transmigrasi Menurut Kecamatan di Kabupaten Purbalingga, 2018 dan 2019
Realization Implementation of Transmigration by Subdistrict in Purbalingga Regency, 2018 and 2019

Kecamatan Subdistrict	2018		2019	
	KK/ Family	Jiwa/ People	KK/ Family	Jiwa/ People
(1)	(2)	(3)	(4)	(5)
Kemangkon	1	6	-	-
Bukateja	-	-	-	-
Kejobong	-	-	-	-
Pengadegan	-	-	-	-
Kaligondang	-	-	-	-
Purbalingga	-	-	-	-
Kalimanah	-	-	-	-
Padamara	-	-	-	-
Kutasari	-	-	-	-
Bojongsari	-	-	-	-
Mrebet	-	-	-	-
Bobotsari	-	-	-	-
Karangreja	-	-	-	-
Karangjambu	-	-	-	-
Karanganyar	-	-	-	-
Kertanegara	-	-	-	-
Karangmoncol	-	-	-	-
Rembang	2	5	4	14
Purbalingga	3	11	4	14

Sumber/Source: Dinas Tenaga Kerja Kabupaten Purbalingga/ Purbalingga Regency of Manpower Office

3.2 KETENAGAKERJAAN EMPLOYMENT

Tabel 3.2.1 Jumlah Penduduk Berumur 15 Tahun Keatas Menurut Jenis Kegiatan Selama Seminggu yang Lalu dan Jenis Kelamin di Kabupaten Purbalingga, 2019
Population Aged 15 Years and Over by Type of Activity During The Previous Week and Sex in Purbalingga Regency, 2019

Kegiatan Utama <i>Main Activity</i>	Jenis Kelamin/Sex		Jumlah <i>Total</i>
	Laki-Laki <i>Male</i>	Perempuan <i>Female</i>	
(1)	(2)	(3)	(4)
Angkatan Kerja <i>Economically Active</i>	280 027	196 869	476 896
Bekerja/ <i>Working</i>	265 829	188 269	454 098
Pengangguran Terbuka <i>Unemployment</i>	14 198	8 600	22 798
Bukan Angkatan Kerja <i>Economically Inactive</i>	62 832	162 805	225 637
Sekolah/ <i>Attending School</i>	20 418	17 873	38 291
Mengurus Rumah Tangga <i>Housekeeping</i>	16 063	131 293	147 356
Lainnya/ <i>Others</i>	26 351	13 639	39 990
Jumlah/Total	342 859	359 674	702 533
Tingkat Partisipasi Angkatan Kerja/ <i>Economically Active Participation Rate</i>	81,67	54,74	67,88
Tingkat Pengangguran/ <i>Unemployment Rate</i>	5,07	4,37	4,78

Catatan/Note:

Sumber/Source: BPS, Survei Angkatan Kerja Nasional (Sakernas) Agustus/BPS-Statistics Indonesia, August National Labor Force Survey

Tabel
Table 3.2.2

Penduduk Berumur 15 Tahun ke Atas Menurut Pendidikan Tertinggi yang Ditamatkan dan Jenis Kegiatan Selama Seminggu yang Lalu di Kabupaten Purbalingga, 2019
Population 15 Years of Age and Over by Educational Attainment and Type of Activity During the Previous Week in Purbalingga Regency, 2019

Pendidikan Tertinggi yang Ditamatkan ¹ <i>Educational Attainment¹</i>	Angkatan Kerja/ <i>Economically Active</i>			Persentase Bekerja terhadap Angkatan Kerja <i>Percentage of Working to Economically Active</i>
	Bekerja <i>Working</i>	Pengangguran ² <i>Unemployment²</i>	Jumlah Angkatan Kerja <i>Total of Economically Active</i>	
(1)	(2)	(3)	(4)	(5)
0	233 911	5 163	239 074	97, 84
1	108 782	5 410	114 192	95, 26
2	81 298	9 774	91 072	89, 27
3	30 107	2 451	32 558	92, 47
Jumlah/Total	454 098	22 798	476 896	95, 22

Lanjutan Tabel/Continued Table 3.2.2

Pendidikan Tertinggi yang Ditamatkan ¹ <i>Educational Attainment ¹</i>	Bukan Angkatan Kerja <i>Not Economically Active</i>	Jumlah Total	Persentase Angkatan Kerja terhadap Penduduk Usia Kerja <i>Percentage of Economically Active to Working Age Population</i>
(1)	(6)	(7)	(8)
0	118 546	357 620	66, 85
1	73 285	187 477	60, 91
2	30 660	121 732	74, 81
3	3 146	35 704	91, 19
Jumlah/Total	225 637	702 533	67, 88

Catatan/Note: ¹ 0. ≤ Sekolah Dasar (SD)/≤ Primary School
 1. Sekolah Menengah Pertama/Junior High School
 2. Sekolah Menengah Atas/Senior High School
 3. Perguruan Tinggi/Collage

² 1. Mencari pekerjaan/Looking for work
 2. Mempersiapkan usaha/Establishing a new business/firm
 3. Merasa tidak mungkin mendapat pekerjaan/Hopeless of job
 4. Sudah punya pekerjaan tetapi belum mulai bekerja/Have a job in future start

Sumber/Source: BPS, Survei Angkatan Kerja Nasional (Sakernas) Agustus/BPS-Statistics Indonesia, August National Labor Force Survey

Tabel 3.2.3
Table

Penduduk Berumur 15 Tahun Ke Atas yang Bekerja Selama Seminggu yang Lalu Menurut Status Pekerjaan Utama dan Jenis Kelamin di Kabupaten Purbalingga, 2019
Population 15 Years of Age and Over who Worked During The Previous Week by Main Employment Status and Sex in Purbalingga Regency, 2019

Status Pekerjaan Utama <i>Main Employment Status</i>	Laki-Laki <i>Male</i>	Perempuan <i>Female</i>	Jumlah <i>Total</i>
(1)	(2)	(3)	(4)
Berusaha sendiri <i>Own account worker</i>	62 876	33 815	96 691
Berusaha dibantu buruh tidak tetap/buruh tidak dibayar <i>Employer assisted by temporary worker/unpaid worker</i>	48 626	27 545	76 171
Berusaha dibantu buruh tetap/buruh dibayar <i>Employer assisted by permanent worker/paid worker</i>	11 954	4 219	16 173
Buruh/Karyawan/Pegawai/ <i>Employee</i>	93 899	85 196	179 095
Pekerja bebas <i>Casual worker</i>	38 549	12 738	51 287
Pekerja keluarga/tak dibayar <i>Family worker/unpaid worker</i>	9 925	24 756	34 681
Jumlah/Total	265 829	188 269	454 098

Sumber/Source: BPS, Survei Angkatan Kerja Nasional (Sakernas) Agustus/BPS-Statistics Indonesia, August National Labor Force Survey

Tabel
Table 3.2.4**Jumlah Penduduk Berumur 15 Tahun Keatas yang Bekerja Selama Seminggu yang Lalu Menurut Kelompok Umur dan Jenis Kelamin di Kabupaten Purbalingga, 2019**
Population Aged 15 Years and Over Who Worked During the Previous Week by Age Group and Gender in Purbalingga Regency, 2019

Kelompok Umur Age Group	Laki-Laki Male	Perempuan Female	Jumlah Total
(1)	(2)	(3)	(4)
15-24	31 045	29 950	60 995
25-29	29 346	19 320	48 666
30-34	26 973	18 825	45 798
35-44	58 376	42 204	100 580
45-54	53 486	36 632	90 118
55-59	22 692	15 745	38 437
60+	43 911	25 593	69 504
Jumlah/Total	265 829	188 269	454 098

Sumber/Source: BPS, Survei Angkatan Kerja Nasional (Sakernas) Agustus/BPS-Statistics Indonesia, August National Labor Force Survey

Tabel
Table 3.2.5

Jumlah Penduduk Berumur 15 Tahun Ke Atas yang Bekerja Selama Seminggu yang Lalu Menurut Lapangan Pekerjaan Utama dan Jenis Kelamin di Kabupaten Purbalingga, 2019
Population Aged 15 Years and Over Who Worked During the Previous Week by Main Industry and Gender in Purbalingga Regency, 2019

Lapangan Pekerjaan Utama <i>Main Industry</i>	Laki-Laki <i>Male</i>	Perempuan <i>Female</i>	Jumlah <i>Total</i>
(1)	(2)	(3)	(4)
Pertanian, Kehutanan, dan Perikanan/ <i>Agriculture, Forestry, and Fishery</i>	71 726	24 715	96 441
Pertambangan dan Penggalian/ <i>Mining and Quarrying</i>	5 009	1 004	6 013
Industri Pengolahan/ <i>Manufacturing</i>	49 575	79 675	129 250
Konstruksi/ <i>Construction</i>	34 215	-	34 215
Perdagangan Besar dan Eceran; Reparasi Mobil dan Sepeda Motor/ <i>Wholesale and Retail Trade; Repair of Motor Vehicles and Motorcycles</i>	47 456	38 093	85 549
Transportasi dan Pergudangan/ <i>Transportation and Storage</i>	14 086	-	14 086
Penyediaan Akomodasi dan Makan Minum/ <i>Accommodation and Food Service Activities</i>	9 929	10 737	20 666
Jasa Keuangan dan Asuransi/ <i>Financial and Insurance Activities</i>	2 694	2 310	5 004
Jasa Perusahaan/ <i>Business Activities</i>	3 345	2 641	5 986
Administrasi Pemerintahan, Pertahanan dan Jaminan Sosial Wajib/ <i>Public Administration and Defence; Compulsory Social Security</i>	3 977	1 903	5 880
Jasa Pendidikan/ <i>Education</i>	6 718	11 784	18 502
Jasa Kesehatan dan Kegiatan Sosial/ <i>Human Health and Social Work Activities</i>	4 128	3 933	8 061
Jasa lainnya/ <i>Other Services Activities</i>	10 135	10 675	20 810
Pertambangan, energi, informasi, real estate	2 836	799	3 635
Jumlah/Total	265 829	188 269	454 098

Sumber/Source: BPS, Survei Angkatan Kerja Nasional (Sakernas) Agustus/BPS-Statistics Indonesia, August National Labor Force Survey

Tabel
Table 3.2.6

Jumlah Penduduk Berumur 15 Tahun Ke Atas yang Bekerja Selama Seminggu yang Lalu Menurut Jumlah Jam Kerja Seluruhnya dan Jenis Kelamin di Kabupaten Purbalingga, 2019
Population Aged 15 Years and Over Who Worked During the Previous Week by Total Working Hours and Gender in Purbalingga Regency, 2019

Jumlah Jam Kerja Seluruhnya (jam) <i>Total Working Hours (hours)</i>	Laki-Laki <i>Male</i>	Perempuan <i>Female</i>	Jumlah <i>Total</i>
(1)	(2)	(3)	(4)
0 ¹	6 414	6 967	13 381
1-14	16 567	22 294	38 861
15-24	24 306	21 468	45 774
25-34	21 392	19 853	41 245
35-40	30 000	32 123	62 123
41+	167 150	85 564	252 714
Jumlah/Total	265 829	188 269	454 098

Catatan/Note: ¹ Sementara tidak bekerja/*Temporarily out of work*

Sumber/Source: BPS, Survei Angkatan Kerja Nasional (Sakernas) Agustus/BPS-Statistics Indonesia, August National Labor Force Survey

Tabel
Table 3.2.7

Jumlah Penduduk Berumur 15 Tahun Ke Atas yang Bekerja Selama Seminggu yang Lalu Menurut Jumlah Jam Kerja Pada Pekerjaan Utama dan Jenis Kelamin di Kabupaten Purbalingga, 2019
Population Aged 15 Years and Over Who Worked During the Previous Week by Number of Working Hours on Main Industry and Gender in Purbalingga Regency, 2019

Jumlah Jam Kerja Pada Pekerjaan Utama (jam) <i>Number of Working Hours on Main Industry (hours)</i>	Laki-Laki <i>Male</i>	Perempuan <i>Female</i>	Jumlah Total
(1)	(2)	(3)	(4)
0 ¹	6 719	6 967	13 686
1-14	17 910	24 185	42 095
15-24	27 954	23 924	51 878
25-34	25 159	20 093	45 252
35-40	33 668	32 977	66 645
41+	154 419	80 123	234 542
Jumlah/Total	265 829	188 269	454 098

Catatan/Note: ¹ Sementara tidak bekerja/Temporarily out of work

Sumber/Source: BPS, Survei Angkatan Kerja Nasional (Sakernas) Agustus/BPS-Statistics Indonesia, August National Labor Force Survey

Tabel 3.2.8 Jumlah Kumulatif Pendaftaran Pencari Kerja Serta Permintaan dan Pemenuhan Tenaga Kerja di Kabupaten Purbalingga, 2019
Cumulative Number of Job Seeker Registration And Labor Demand and Fulfillment in Purbalingga, 2019

Uraian Description	Laki-Laki Male	Perempuan Female	Jumlah Total
(1)	(2)	(3)	(4)
Sisa pencari kerja yang terdaftar Tahun 2018/ <i>Registered job seekers remainder of 2018</i>	10 276	7 499	17 775
Pendaftar pencari kerja dalam Tahun 2019/ <i>Registrant job seekers in 2019</i>	5 807	9 771	15 578
Sisa permintaan tenaga kerja akhir Tahun 2018/ <i>Remaining labor demand end of 2018</i>	317	355	672
Permintaan tenaga kerja Tahun 2019/ <i>Labor demand 2019</i>	1 025	7 600	8 625
Penempatan/Pemenuhan tenaga kerja Tahun 2019/ <i>Placement/Labor compliance 2019</i>	407	7 417	7 824
Jumlah pencari kerja yang belum ditempatkan Tahun 2019/ <i>Number of job seekers who have not been placed in 2019</i>	10 056	2 178	12 234

Sumber/Source: Dinas Tenaga Kerja Kabupaten Purbalingga/ Purbalingga Regency of Manpower Office

Tabel
Table 3.2.9

Jumlah Pencari Kerja yang Telah Ditempatkan Menurut Tingkat Pendidikan dan Jenis Kelamin di Kabupaten Purbalingga, 2019
Number of Job Seekers Issued by Level of Education and Gender in Purbalingga Regency, 2019

Uraian Description	Laki-Laki Male	Perempuan Female	Jumlah Total
(1)	(2)	(3)	(4)
Buta Huruf dan Tidak Tamat SD <i>Illiterate and Did Not Finish Primary</i>	-	-	-
Tamat SD <i>Graduated Elementary School</i>	36	504	15 578
Tamat SLTP <i>Graduated Junior High School</i>	132	2 600	672
Tamat SLTA <i>Graduated Senior High School</i>	234	4 286	8 625
D1/D2/Diploma	1	6	7 824
Tamat Sarjana Muda <i>Graduated Baccalaureate</i>	1	5	12 234
Tamat Sarjana <i>Graduated Bachelor</i>	3	14	17
Purbalingga	407	7 415	62 725

Sumber/Source: Dinas Tenaga Kerja Kabupaten Purbalingga/ Purbalingga Regency of Manpower Office

Tabel 3.2.10 **Jumlah Penempatan Pencari Kerja yang Terdaftar Antar Kerja Lokal dan Jenis Kelamin di Kabupaten Purbalingga, 2019**
Table 3.2.10 **Number of Registered Job Seekers Who Placement at Local Place and Gender in Purbalingga Regency, 2019**

Bulan Month	Jumlah Pencari Kerja Antar Kerja Lokal Number of Job Seekers at Local Placement		
	Laki-Laki Male	Perempuan Female	Jumlah Total
(1)	(2)	(3)	(4)
Januari/ January	5	358	363
Pebruari/ February	-	269	269
Maret/March	-	247	247
April/April	-	329	329
Mei/May	-	119	119
Juni/June	28	753	781
Juli/July	5	793	798
Agustus/ August	23	589	612
September/ September	18	594	612
Oktober/ October	6	603	609
Nopember/ November	9	588	597
Desember/ December	285	1 981	2 266
Purbalingga	379	7 223	7 602

Sumber/Source: Dinas Tenaga Kerja Kabupaten Purbalingga/ Purbalingga Regency of Manpower Office

Tabel
Table 3.2.11

**Jumlah Pencari Kerja Menurut Jenis Kelamin di
Kabupaten Purbalingga, 2019**
*Number of Job Seekers by Gender in Purbalingga Regency,
2019*

Bulan Month	Jumlah Pencari Kerja Number of Job Seekers		
	Laki-Laki Male	Perempuan Female	Jumlah Total
(1)	(2)	(3)	(4)
Januari/ January	144	238	382
Pebruari/ February	352	673	1 025
Maret/March	244	408	652
April/April	166	307	473
Mei/May	357	358	715
Juni/June	1 238	1 906	3 144
Juli/July	1 063	1 422	2 485
Agustus/ August	464	855	1 319
September/September	444	956	1 400
Oktober/October	566	1 050	1 616
Nopember/November	390	785	1 175
Desember/December	379	804	1 183
Purbalingga	5 807	9 762	15 569

Sumber/Source: Dinas Tenaga Kerja Kabupaten Purbalingga/ Purbalingga Regency of Manpower Office

Tabel
Table 3.2.12**Upah Minimum Regional (UMR) per Bulan di Kabupaten Purbalingga (rupiah), 2017-2020**
Regional Minimum Wages per Month in Purbalingga Regency (rupiah), 2017-2020

Bulan Month	Upah Minimum Regional (UMR) Regional Minimum Wages			
	2017	2018	2019	2020
(1)	(2)	(3)	(4)	(5)
Januari/ January	1 522 500	1 622 500	1 788 500	1 940 800
Pebruari/ February	1 522 500	1 622 500	1 788 500	1 940 800
Maret/March	1 522 500	1 622 500	1 788 500	1 940 800
April/April	1 522 500	1 622 500	1 788 500	1 940 800
Mei/May	1 522 500	1 622 500	1 788 500	1 940 800
Juni/June	1 522 500	1 622 500	1 788 500	1 940 800
Juli/July	1 522 500	1 622 500	1 788 500	1 940 800
Agustus/ August	1 522 500	1 622 500	1 788 500	1 940 800
September/ September	1 522 500	1 622 500	1 788 500	1 940 800
Oktober/ October	1 522 500	1 622 500	1 788 500	1 940 800
Nopember/ November	1 522 500	1 622 500	1 788 500	1 940 800
Desember/ December	1 522 500	1 622 500	1 788 500	1 940 800
Purbalingga	1 522 500	1 622 500	1 788 500	1 940 800

Sumber/Source: Dinas Tenaga Kerja Kabupaten Purbalingga/ Purbalingga Regency of Manpower Office

04

SOSIAL DAN KESEJAHTERAAN RAKYAT

SOCIAL AND WELFARE

“ Penduduk miskin **turun secara signifikan** ”

Poor people *decreased significantly*

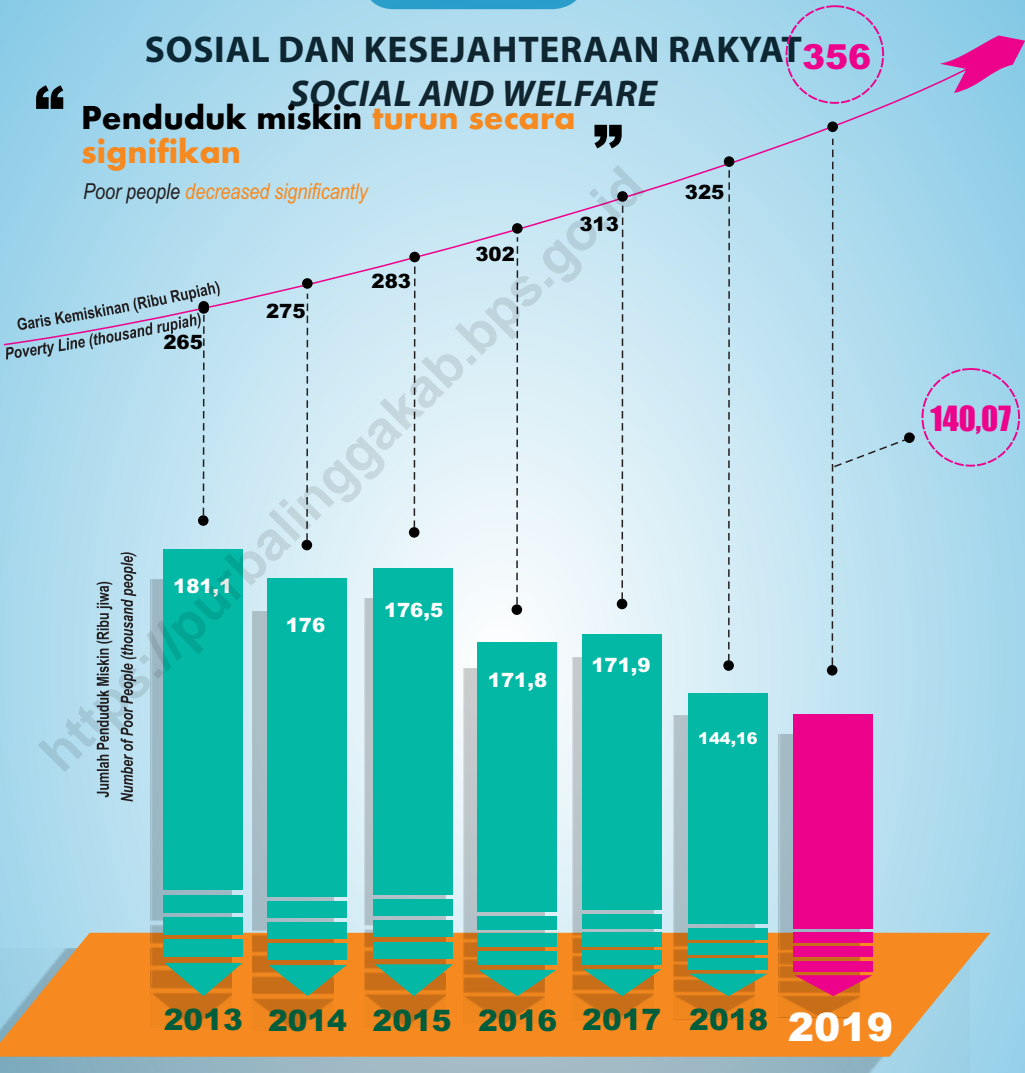

Sumber/Source : Badan Pusat Statistik
BPS-Statistics Indonesia

<https://purbalinggakab.bps.go.id>

PENJELASAN TEKNIS

1. Tidak/belum pernah sekolah adalah mereka yang tidak pernah/belum pernah terdaftar dan tidak pernah/belum pernah aktif mengikuti pendidikan di suatu jenjang pendidikan formal. Termasuk juga yang tamat/belum tamat taman kanak-kanak tetapi tidak melanjutkan ke sekolah dasar.
2. Masih bersekolah adalah mereka yang terdaftar dan aktif mengikuti pendidikan formal dan nonformal (Paket A, B atau C), baik pendidikan dasar, menengah/pendidikan tinggi. Bagi mahasiswa yang sedang cuti dianggap masih bersekolah.
3. Tidak bersekolah lagi adalah mereka yang pernah terdaftar dan aktif mengikuti pendidikan di suatu jenjang pendidikan formal dan non formal (Paket A, B atau C), tetapi pada saat pencacahan tidak lagi terdaftar dan tidak aktif mengikuti pendidikan.
4. Tamat sekolah adalah menyelesaikan pelajaran yang ditandai dengan lulus ujian akhir pada kelas/tingkat terakhir suatu jenjang pendidikan di sekolah negeri maupun swasta dengan mendapatkan tanda tamat belajar/ijazah.

TECHNICAL NOTES

1. Not/never attending school is someone who has never attended or never been registered in a formal education, such as primary, secondary, and tertiary education. Those who just completed kindergarten are considered as never attended school.
2. Attending school is someone who is currently attending primary, secondary, or tertiary education, including package A, package B, or package C. College student who postpones his/her study is considered as attending school.
3. Not attending school anymore is someone who had enrolled and participated in formal and non-formal education in the past including package A, package B, or package C, but currently does not attend school.
4. Completed particular level of education is someone who has completed particular level of education in private or public school and accepting graduation certificate.

Seseorang yang belum mengikuti pelajaran pada kelas tertinggi tetapi telah mengikuti ujian akhir dan lulus dianggap tamat sekolah.

Someone who has never attended the highest grade but passed the final exam is considered as completed particular level of education.

5. *Rumah Sakit adalah tempat pemeriksaan dan perawatan kesehatan, biasanya berada di bawah pengawasan dokter/tenaga medis, yang melayani penderita yang sakit untuk berobat rawat jalan atau rawat inap.*
6. *Rumah Sakit Bersalin adalah rumah sakit khusus untuk persalinan, dilengkapi pelayanan spesialis pemeriksaan kehamilan, persalinan, rawat inap dan rawat jalan ibu dan bayi*
7. *Puskesmas (Pusat Kesehatan Masyarakat) adalah unit pelaksana teknis dinas kesehatan kabupaten/kotayang mempunyaifungsiutama sebagai penyelenggara pelayanan kesehatan tingkat pertama*
8. *Penduduk miskin adalah penduduk yang memiliki rata-rata pengeluaran per kapita per bulan di bawah Garis Kemiskinan.*
9. *Garis Kemiskinan Makanan (GKM) merupakan nilai pengeluaran kebutuhan minimum makanan yang disetarakan dengan 2.100 kkalori per kapita per hari. Garis Kemiskinan Non-Makanan*
5. *Hospital is a place for health check, usually controlled/supervised by doctors/medical personnel to serve the ill patients to get outpatient or inpatient treatment services.*
6. *Maternity Hospital is a specialized hospital for childbirth, has specialist inspection service to pregnancy, childbirth.*
7. *Public Health Center is technical implementation unit of regency health department that have the primary function as a first-level health care providers*
8. *A person whose expenditure per capita per month is below the poverty line is considered to be poor.*
9. *The Food Poverty Line refers to the daily minimum requirement of 2,100 kcal per capita per day. The Non-Food Poverty Line refers to the minimum requirement for household necessities for*

(GKNM) adalah kebutuhan minimum untuk perumahan, sandang, pendidikan, kesehatan, dan kebutuhan dasar lainnya.

10. *Ukuran Kemiskinan : Head Count Index (HCI-P0) adalah persentase penduduk miskin yang berada di bawah Garis Kemiskinan (GK).*

Indeks Kedalaman Kemiskinan (Poverty Gap Index-P1) merupakan ukuran rata-rata kesenjangan pengeluaran masing-masing penduduk miskin terhadap garis kemiskinan. Semakin tinggi nilai indeks, semakin jauh rata-rata pengeluaran penduduk dari garis kemiskinan.

Indeks Keparahan Kemiskinan (Poverty Severity Index-P2) memberikan gambaran mengenai penyebaran pengeluaran di antara penduduk miskin. Semakin tinggi nilai indeks, semakin tinggi ketimpangan pengeluaran di antara penduduk miskin.

clothing, education, health, and other basic individual needs.

10. *P o v e r t y M e a s u r e s Head Count Index (HCI-P0) simply measures the percentage of the population that is counted as poor, often denoted by P0.*

Poverty Gap Index-P1 measures the extent to which individuals fall below the poverty line (the poverty gaps) as a proportion of the poverty line. Higher value of the index shows that the gap between average expenditure of the poor and the poverty line is wider.

Poverty Severity Index-P2 describes inequality among the poor. This is simply a weighted sum of poverty gaps (as a proportion of the poverty line), where the weights are the proportionate poverty gaps themselves. Hence, by squaring the poverty gap index, the measure implicitly puts more weight on observations that fall well below the poverty line. Higher value of the index shows that inequality among the poor is higher

ULASAN**DESCRIPTION****A. PENDIDIKAN**

Dari catatan Dinas Pendidikan Kabupaten Purbalingga terdapat sekolah TK/RA/BA sebanyak 515 sekolah dengan guru 1.364 orang, murid 18.554 siswa; SD/MI sebanyak 649 sekolah dengan guru 6.486 orang, murid 99.852 siswa; SMP/MTs sebanyak 117 sekolah dengan guru 2.554 orang, murid 44.138 siswa; SMA/MA/SMK sebanyak 60 sekolah dengan guru 1.722 orang, murid 33.305 siswa.

A. EDUCATION

From Purbalingga Regency Education Service Office Report there are Kindergarten as much as 515 schools with 1.364 teachers, 18.554 pupils. Primary School as much as 649 schools with 6.486 teachers, 99.852 pupils. Junior High School as much as 117 schools with 2.554 teachers, 44.138 pupils. Senior High School as much as 60 school with 1.722 teachers, 33.305 pupils.

B. SOSIAL LAINNYA

Berdasarkan data dari Dinas Kesehatan Kabupaten Purbalingga, di tahun 2019 ini jumlah sarana kesehatan di Kabupaten Purbalingga terdapat Rumah Sakit Umum 4 buah, Rumah Sakit Bersalin 2 buah, puskesmas 22 buah, pukesmas pembantu 48 buah, puskesmas keliling 22 buah dan apotik 77 buah. Sedangkan jumlah tenaga kesehatan dokter 350 orang, bidan 562 orang dan paramedis lainnya 1.275 orang.

B. OTHER SOCIAL

2019, according to Public Health Purbalingga Regency Service Office, number of health facilities in Purbalingga Regency there are 4 General Hospitals, 2 Maternity Hospital, 22 health centers, 48 sub health centers, 22 mobile health center and 77 pharmacies. While, number of medicals 319 doctors, 562 midwives and 1.275 other paramedics.

Gambar 4.1
Figures

Jumlah Sekolah, Siswa dan Guru Tingkat SD, SLTP, SLTA dan SMK, 2019/2020
Number of School, Pupils and Teacher at Level Elementary School, Junior High School, Senior High School and Vocational Senior High School, 2019/2020

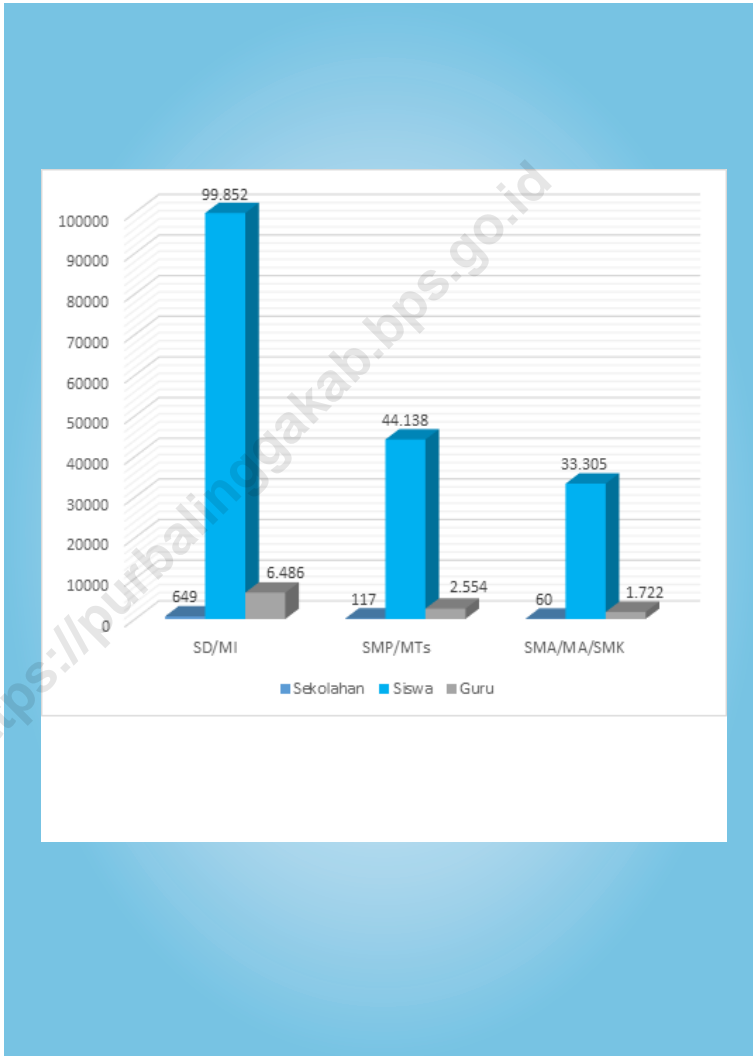

Sumber/Source : Kementerian Pendidikan dan Kebudayaan, Sistem Data Pokok Pendidikan, data semester ganjil/
Ministry of Educations and Culture, Basic Education Data System, odd Semester Data

4.1 PENDIDIKAN EDUCATION

Tabel
Table 4.1.1

Jumlah Sekolah, Guru, dan Murid Taman Kanak-Kanak (TK) di Bawah Kementerian Pendidikan dan Kebudayaan Menurut Kecamatan di Kabupaten Purbalingga, 2018/2019 dan 2019/2020
Number of Schools, Teachers, and Pupils in Kindergarten Under The Ministry of Education and Culture by Subdistrict in Purbalingga Regency, 2018/2019 dan 2019/2020

Kecamatan Subdistrict	Sekolah/Schools					
	Negeri/Public		Swasta/Private		Jumlah/Total	
	2018/2019	2019/2020	2018/2019	2019/2020	2018/2019	2019/2020
(1)	(2)	(3)	(4)	(5)	(6)	(7)
Kemangkon	-	-	16	17	16	17
Bukateja	1	1	15	16	16	17
Kejobong	-	-	17	17	17	17
Pengadegan	-	-	12	12	12	12
Kaligondang	-	-	14	15	14	15
Purbalingga	1	1	19	18	20	19
Kalimanah	-	-	10	10	10	10
Padamara	1	1	12	12	13	13
Kutasari	-	-	10	10	10	10
Bojongsari	1	1	7	7	8	8
Mrebet	-	-	9	10	9	10
Bobotsari	1	1	9	10	10	11
Karangreja	-	-	16	17	16	17
Karangjambu	-	-	18	18	18	18
Karanganyar	-	-	16	16	16	16
Kertanegara	-	-	15	15	15	15
Karangmoncol	-	-	16	17	16	17
Rembang	-	1	25	23	25	24
Purbalingga	5	6	256	260	261	266

Lanjutan Tabel/Continued Table 4.1.1

Kecamatan Subdistrict	Guru ¹ /Teachers ¹					
	Negeri/Public		Swasta/Private		Jumlah/Total	
	2018/2019	2019/2020	2018/2019	2019/2020	2018/2019	2019/2020
(1)	(8)	(9)	(10)	(11)	(12)	(13)
Kemangkon	-	-	20	32	20	32
Bukateja	6	8	15	30	21	38
Kejobong	-	-	29	42	29	42
Pengadegan	-	-	14	27	14	27
Kaligondang	-	-	16	30	16	30
Purbalingga	10	12	78	94	88	106
Kalimanah	-	-	20	27	20	27
Padamara	9	10	19	29	28	39
Kutasari	-	-	21	26	21	26
Bojongsari	10	11	17	21	27	32
Mrebet	-	-	14	24	14	24
Bobotsari	9	10	10	20	19	30
Karangreja	-	-	29	45	29	45
Karangjambu	-	-	24	40	24	40
Karanganyar	-	-	17	29	17	29
Kertanegara	-	-	15	28	15	28
Karangmoncol	-	-	35	49	35	49
Rembang	-	3	42	55	42	58
Purbalingga	44	54	435	648	479	702

Lanjutan Tabel/*Continued Table* 4.1.1

Kecamatan Subdistrict	Murid/Students					
	Negeri/Public		Swasta/Private		Jumlah/Total	
	2018/2019	2019/2020	2018/2019	2019/2020	2018/2019	2019/2020
(1)	(14)	(15)	(16)	(17)	(18)	(19)
Kemangkon	-	-	469	471	469	471
Bukateja	74	77	478	510	552	587
Kejobong	-	-	422	481	422	481
Pengadegan	-	-	267	303	267	303
Kaligondang	-	-	369	390	369	390
Purbalingga	129	142	1 141	1 353	1 270	1 495
Kalimanah	-	-	284	391	284	391
Padamara	48	45	394	433	442	478
Kutasari	-	-	409	338	409	338
Bojongsari	120	137	244	226	364	363
Mrebet	-	-	267	277	267	277
Bobotsari	84	78	217	242	301	320
Karangreja	-	-	507	577	507	577
Karangjambu	-	-	445	492	445	492
Karanganyar	-	-	376	375	376	375
Kertanegara	-	-	335	332	335	332
Karangmoncol	-	-	529	558	529	558
Rembang	-	33	738	726	738	759
Purbalingga	455	512	7 891	8 475	8 346	8 987

Catatan/Note: ¹ Jumlah guru termasuk kepala sekolah dan guru/The total of teachers including headmaster and teacher
 Sumber/Source: Kementerian Pendidikan dan Kebudayaan, Sistem Data Pokok Pendidikan, data semester ganjil/
 Ministry of Educations and Culture, Basic Education Data System, odd Semester Data

Tabel
Table 4.1.2

Jumlah Sekolah, Guru, dan Murid Raudatul Athfal (RA) di Bawah Kementerian Agama Menurut Kecamatan di Kabupaten Purbalingga, 2018/2019 dan 2019/2020
Number of Schools, Teachers, and Pupils in Raudatul Athfal (RA) Under The Ministry of Religious Affairs by Subdistrict in Purbalingga Regency, 2018/2019 dan 2019/2020

Kecamatan Subdistrict	Sekolah/Schools		Guru/Teachers		Murid/Pupils	
	2018/2019	2019/2020	2018/2019	2019/2020	2018/2019	2019/2020
(1)	(2)	(3)	(4)	(5)	(6)	(7)
Kemangkon	23	23	28	50	684	753
Bukateja	39	40	65	101	1 505	1 582
Kejobong	10	10	16	27	357	423
Pengadegan	13	13	24	32	336	387
Kaligondang	20	20	26	53	646	671
Purbalingga	15	16	42	61	723	890
Kalimanah	15	15	23	40	665	660
Padamara	3	3	3	6	96	96
Kutasari	15	15	22	34	492	514
Bojongsari	15	15	29	39	536	572
Mrebet	11	12	28	36	548	701
Bobotsari	12	12	22	35	542	529
Karangreja	3	4	4	11	123	184
Karangjambu	3	2	5	5	91	39
Karanganyar	12	12	14	28	230	298
Kertanegara	7	7	13	20	326	304
Karangmoncol	19	19	33	51	531	547
Rembang	11	11	22	33	357	417
Purbalingga	246	249	419	662	8 788	9 567

Catatan/ Note : Seluruh Raudatul Athfal (RA) berstatus swasta/ All Raudatul Athfal (RA) are private

Sumber/Source : 2018/2019 -Dinas Pendidikan dan Kebudayaan Kabupaten Purbalingga/ Purbalingga Regency Service Office of Educations and Culture

2019/2020 - Kementerian Agama, EMIS, data semester ganjil laporan sampai dengan 15 Maret 2020/ Ministry of Religious Affairs, EMIS, odd semester report data up to March 15th, 2020

Tabel
Table 4.1.3

**Jumlah Sekolah, Guru, dan Murid Sekolah Dasar (SD)
di Bawah Kementerian Pendidikan dan Kebudayaan
Menurut Kecamatan, 2018/2019 dan 2019/2020**
*Number of Schools, Teachers, and Pupils in Primary Schools
Under The Ministry of Education and Culture by Subdistrict,
2018/2019 dan 2019/2020*

Kecamatan Subdistrict	Sekolah/Schools					
	Negeri/Public		Swasta/Private		Jumlah/Total	
	2018/2019	2019/2020	2018/2019	2019/2020	2018/2019	2019/2020
(1)	(2)	(3)	(4)	(5)	(6)	(7)
Kemangkon	30	30	-	-	30	30
Bukateja	36	36	-	-	36	36
Kejobong	26	26	-	-	26	26
Pengadegan	22	22	-	-	22	22
Kaligondang	34	34	1	1	35	35
Purbalingga	26	26	4	4	30	30
Kalimanah	23	23	-	-	23	23
Padamara	20	20	-	-	20	20
Kutasari	26	26	1	1	27	27
Bojongsari	24	24	-	-	24	24
Mrebet	40	40	-	-	40	40
Bobotsari	20	20	1	1	21	21
Karangreja	23	23	-	-	23	23
Karangjambu	13	13	-	-	13	13
Karanganyar	19	19	-	-	19	19
Kertanegara	19	19	-	-	19	19
Karangmoncol	23	23	-	-	23	23
Rembang	35	35	-	-	35	35
Purbalingga	459	459	7	7	466	466

Lanjutan Tabel/Continued Table 4.1.3

Kecamatan Subdistrict	Guru ¹ /Teachers ¹					
	Negeri/Public		Swasta/Private		Jumlah/Total	
	2018/2019	2019/2020	2018/2019	2019/2020	2018/2019	2019/2020
(1)	(8)	(9)	(10)	(11)	(12)	(13)
Kemangkon	254	278	-	-	254	278
Bukateja	290	325	-	-	290	325
Kejobong	225	240	-	-	225	240
Pengadegan	189	208	-	-	189	208
Kaligondang	274	302	8	11	282	313
Purbalingga	272	287	123	132	395	419
Kalimanah	217	245	-	-	217	245
Padamara	193	207	-	-	193	207
Kutasari	240	255	26	27	266	282
Bojongsari	232	253	-	-	232	253
Mrebet	376	403	-	-	376	403
Bobotsari	215	235	12	13	227	248
Karangreja	203	209	-	-	203	209
Karangjambu	104	114	-	-	104	114
Karanganyar	172	195	-	-	172	195
Kertanegara	158	177	-	-	158	177
Karangmoncol	206	230	-	-	206	230
Rembang	290	311	-	-	290	311
Purbalingga	4 110	4 474	169	183	4 279	4 657

Lanjutan Tabel/*Continued Table* 4.1.3

Kecamatan Subdistrict	Murid/Students					
	Negeri/Public		Swasta/Private		Jumlah/Total	
	2018/2019	2019/2020	2018/2019	2019/2020	2018/2019	2019/2020
(1)	(14)	(15)	(16)	(17)	(18)	(19)
Kemangkon	3 516	3 527	-	-	3 516	3 527
Bukateja	4 829	4 871	-	-	4 829	4 871
Kejobong	3 566	3 458	-	-	3 566	3 458
Pengadegan	2 784	2 722	-	-	2 784	2 722
Kaligondang	4 208	4 161	102	141	4 310	4 302
Purbalingga	5 076	5 068	1 589	1 754	6 665	6 822
Kalimanah	3 168	3 144	-	-	3 168	3 144
Padamara	3 429	3 301	-	-	3 429	3 301
Kutasari	4 619	4 520	364	421	4 983	4 941
Bojongsari	4 410	4 332	-	-	4 410	4 332
Mrebet	6 772	6 582	-	-	6 772	6 582
Bobotsari	4 156	4 160	272	277	4 428	4 437
Karangreja	4 330	4 289	-	-	4 330	4 289
Karangjambu	1 903	1 948	-	-	1 903	1 948
Karanganyar	2 715	2 635	-	-	2 715	2 635
Kertanegara	2 582	2 566	-	-	2 582	2 566
Karangmoncol	3 634	3 520	-	-	3 634	3 520
Rembang	4 864	4 756	-	-	4 864	4 756
Purbalingga	70 561	69 560	2 327	2 593	72 888	72 153

Catatan/Note: ¹ Jumlah guru termasuk kepala sekolah dan guru/*The total of teachers including headmaster and teacher*

Sumber/Source: Kementerian Pendidikan dan Kebudayaan, Data Semester Ganjil/Ministry of Educations and Culture, Odd Semester Data

Tabel
Table 4.1.4

Jumlah Sekolah, Guru, dan Murid Madrasah Ibtidaiyah (MI) di Bawah Kementerian Agama Menurut Kecamatan Menurut Kecamatan di Kabupaten Purbalingga, 2018/2019 dan 2019/2020
Number of Schools, Teachers, and Pupils in Madrasah Ibtidaiyah (MI) Under The Ministry of Religious Affairs by Subdistrict in Purbalingga Regency, 2018/2019 dan 2019/2020

Kecamatan Subdistrict	Sekolah/Schools		Guru/Teachers		Murid/Pupils	
	2018/2019	2019/2020	2018/2019	2019/2020	2018/2019	2019/2020
(1)	(2)	(3)	(4)	(5)	(6)	(7)
Kemangkon	19	19	157	152	2 131	2 119
Bukateja	16	16	149	142	2 945	2 949
Kejobong	12	12	85	88	1 319	1 375
Pengadegan	9	9	81	73	1 284	1 313
Kaligondang	13	13	107	111	1 805	1 845
Purbalingga	5	5	129	122	2 085	2 213
Kalimanah	10	10	92	95	1 531	1 676
Padamara	4	4	32	33	503	553
Kutasari	12	12	97	100	2 109	2 152
Bojongsari	9	9	86	89	1 646	1 662
Mrebet	5	5	42	42	761	812
Bobotsari	7	7	64	54	847	858
Karangreja	5	4	33	35	508	400
Karangjambu	7	8	60	63	941	1 075
Karanganyar	13	13	96	95	1 363	1 332
Kertanegara	5	5	63	59	1 176	1 251
Karangmoncol	15	15	155	150	2 264	2 204
Rembang	16	16	124	131	1 837	1 907
Purbalingga	182	182	1 652	1 634	27 055	27 696

Sumber/Source : 2018/2019 -Dinas Pendidikan dan Kebudayaan Kabupaten Purbalingga/ Purbalingga Regency Service Office of Educations and Culture
 2019/2020 - Kementerian Agama, EMIS, data semester ganjil laporan sampai dengan 15 Maret 2020/ Ministry of Religious Affairs, EMIS, odd semester report data up to March 15th, 2020

Tabel
Table 4.1.5

Jumlah Sekolah, Guru, dan Murid Sekolah Menengah Pertama (SMP) di Bawah Kementerian Pendidikan dan Kebudayaan Menurut Kecamatan di Kabupaten Purbalingga, 2018/2019 dan 2019/2020
Number of Schools, Teachers, and Pupils in Junior High Schools Under The Ministry of Education and Culture by Subdistrict in Purbalingga Regency, 2018/2019 dan 2019/2020

Kecamatan Subdistrict	Sekolah/Schools					
	Negeri/Public		Swasta/Private		Jumlah/Total	
	2018/2019	2019/2020	2018/2019	2019/2020	2018/2019	2019/2020
(1)	(2)	(3)	(4)	(5)	(6)	(7)
Kemangkon	4	4	1	1	5	5
Bukateja	3	3	1	1	4	4
Kejobong	2	2	-	-	2	2
Pengadegan	3	3	-	-	3	3
Kaligondang	2	2	2	2	4	4
Purbalingga	5	5	4	4	9	9
Kalimanah	3	3	-	-	3	3
Padamara	2	2	1	1	3	3
Kutasari	4	4	-	-	4	4
Bojongsari	2	2	-	-	2	2
Mrebet	5	5	-	-	5	5
Bobotsari	4	4	1	1	5	5
Karangreja	3	3	-	-	3	3
Karangjambu	4	4	-	-	4	4
Karanganyar	1	1	1	1	2	2
Kertanegara	2	2	1	1	3	3
Karangmoncol	5	5	2	3	7	8
Rembang	6	6	2	2	8	8
Purbalingga	60	60	16	17	76	77

Lanjutan Tabel/Continued Table 4.1.5

Kecamatan Subdistrict	Guru ¹ /Teachers ¹					
	Negeri/Public		Swasta/Private		Jumlah/Total	
	2018/2019	2019/2020	2018/2019	2019/2020	2018/2019	2019/2020
(1)	(8)	(9)	(10)	(11)	(12)	(13)
Kemangkön	86	91	8	8	94	99
Bukateja	114	116	5	6	119	122
Kejobong	53	54	-	-	53	54
Pengadegan	63	68	-	-	63	68
Kaligondang	68	70	20	19	88	89
Purbalingga	215	216	83	98	298	314
Kalimanah	118	120	-	-	118	120
Padamara	69	74	7	8	76	82
Kutasari	121	124	-	-	121	124
Bojongsari	73	71	-	-	73	71
Mrebet	130	132	-	-	130	132
Bobotsari	119	123	13	11	132	134
Karangreja	73	75	-	-	73	75
Karangjambu	41	38	-	-	41	38
Karanganyar	41	43	13	13	54	56
Kertanegara	44	47	13	9	57	56
Karangmoncol	88	86	16	25	104	111
Rembang	106	113	23	26	129	139
Purbalingga	1 622	1 661	201	223	1 823	1 884

Lanjutan Tabel/*Continued Table* 4.1.5

Kecamatan Subdistrict	Murid/Students					
	Negeri/Public		Swasta/Private		Jumlah/Total	
	2018/2019	2019/2020	2018/2019	2019/2020	2018/2019	2019/2020
(1)	(14)	(15)	(16)	(17)	(18)	(19)
Kemangkon	1 582	1 569	97	114	1 679	1 683
Bukateja	2 124	2 156	42	59	2 166	2 215
Kejobong	990	1 011	-	-	990	1 011
Pengadegan	1 301	1 297	-	-	1 301	1 297
Kaligondang	1 300	1 320	234	228	1 534	1 548
Purbalingga	3 849	3 766	1 165	1 271	5 014	5 037
Kalimanah	2 053	1 989	-	-	2 053	1 989
Padamara	1 346	1 302	52	79	1 398	1 381
Kutasari	2 216	2 212	-	-	2 216	2 212
Bojongsari	1 491	1 485	-	-	1 491	1 485
Mrebet	2 352	2 374	-	-	2 352	2 374
Bobotsari	2 256	2 220	160	163	2 416	2 383
Karangreja	1 464	1 496	-	-	1 464	1 496
Karangjambu	695	676	-	-	695	676
Karanganyar	821	791	200	193	1 021	984
Kertanegara	931	939	75	97	1 006	1 036
Karangmoncol	1 449	1 454	90	152	1 539	1 606
Rembang	2 060	2 034	273	315	2 333	2 349
Purbalingga	30 280	30 091	2 388	2 671	32 668	32 762

Catatan/Note: ¹ Jumlah guru termasuk kepala sekolah dan guru/*The total of teachers including headmaster and teacher*

Sumber/Source: Kementerian Pendidikan dan Kebudayaan, Data Semester Ganjil/*Ministry of Educations and Culture, Odd Semester Data*

Tabel
Table 4.1.6

Jumlah Sekolah, Guru, dan Murid Madrasah Tsanawiyah (MTs) di Bawah Kementerian Agama Menurut Kecamatan di Kabupaten Purbalingga, 2018/2019 dan 2019/2020
Number of Schools, Teachers, and Pupils in Madrasah Tsanawiyah (MTs) Under The Ministry of Religious Affairs by Subdistrict in Purbalingga Regency, 2018/2019 dan 2019/2020

Kecamatan Subdistrict	Sekolah/Schools		Guru/Teachers		Murid/Pupils	
	2018/2019	2019/2020	2018/2019	2019/2020	2018/2019	2019/2020
(1)	(2)	(3)	(4)	(5)	(6)	(7)
Kemangkong	2	3	21	42	361	686
Bukateja	6	6	92	102	1 917	2 066
Kejobong	3	3	67	66	1 198	1 229
Pengadegan	1	1	10	11	149	183
Kaligondang	3	3	36	35	737	744
Purbalingga	2	2	47	33	985	794
Kalimanah	1	1	7	6	112	154
Padamara	-	-	-	-	-	-
Kutasari	2	2	29	34	594	637
Bojongsari	3	3	41	30	772	600
Mrebet	1	1	9	9	134	116
Bobotsari	2	2	52	68	1 146	1 150
Karangreja	3	3	22	31	301	274
Karangjambu	2	2	30	32	556	541
Karanganyar	1	1	33	69	802	868
Kertanegara	2	1	24	11	444	130
Karangmoncol	5	5	74	72	1 145	1 082
Rembang	1	1	11	19	132	122
Purbalingga	40	40	605	670	11 485	11 376

Sumber/Source : 2018/2019 -Dinas Pendidikan dan Kebudayaan Kabupaten Purbalingga/ Purbalingga Regency Service Office of Educations and Culture
 2019/2020 - Kementerian Agama, EMIS, data semester ganjil laporan sampai dengan 15 Maret 2020/ Ministry of Religious Affairs, EMIS, odd semester report data up to March 15th, 2020

Tabel
Table 4.1.7**Jumlah Sekolah, Guru, dan Murid Sekolah Menengah Atas (SMA) di Bawah Kementerian Pendidikan dan Kebudayaan Menurut Kecamatan, 2018/2019 dan 2019/2020**
Number of Schools, Teachers, and Pupils in Senior High Schools Under The Ministry of Education and Culture by Subdistrict, 2018/2019 dan 2019/2020

Kecamatan Subdistrict	Sekolah/Schools					
	Negeri/Public		Swasta/Private		Jumlah/Total	
	2018/2019	2019/2020	2018/2019	2019/2020	2018/2019	2019/2020
(1)	(2)	(3)	(4)	(5)	(6)	(7)
Kemangkon	1	1	-	-	1	1
Bukateja	1	1	-	-	1	1
Kejobong	1	1	-	-	1	1
Pengadegan	-	-	-	-	-	-
Kaligondang	-	-	-	-	-	-
Purbalingga	2	2	1	1	3	3
Kalimanah	-	-	1	1	1	1
Padamara	1	1	-	-	1	1
Kutasari	1	1	-	-	1	1
Bojongsari	-	-	-	-	-	-
Mrebet	-	-	-	-	-	-
Bobotsari	1	1	1	1	2	2
Karangreja	1	1	-	-	1	1
Karangjambu	-	-	-	-	-	-
Karanganyar	-	-	1	1	1	1
Kertanegara	-	-	1	1	1	1
Karangmoncol	-	-	1	1	1	1
Rembang	1	1	-	-	1	1
Purbalingga	10	10	6	6	16	16

Lanjutan Tabel/Continued Table 4.1.7

Kecamatan Subdistrict	Guru ¹ /Teachers ¹					
	Negeri/Public		Swasta/Private		Jumlah/Total	
	2018/2019	2019/2020	2018/2019	2019/2020	2018/2019	2019/2020
(1)	(8)	(9)	(10)	(11)	(12)	(13)
Kemangkön	21	20	-	-	21	20
Bukateja	51	49	-	-	51	49
Kejobong	31	31	-	-	31	31
Pengadegan	-	-	-	-	-	-
Kaligondang	-	-	-	-	-	-
Purbalingga	108	105	35	36	143	141
Kalimanah	-	-	11	10	11	10
Padamara	32	33	-	-	32	33
Kutasari	29	28	-	-	29	28
Bojongsari	-	-	-	-	-	-
Mrebet	-	-	-	-	-	-
Bobotsari	46	44	16	21	62	65
Karangreja	38	38	-	-	38	38
Karangjambu	-	-	-	-	-	-
Karanganyar	-	-	21	21	21	21
Kertanegara	-	-	9	9	9	9
Karangmoncol	-	-	19	20	19	20
Rembang	40	39	-	-	40	39
Purbalingga	396	387	111	117	507	504

Lanjutan Tabel/*Continued Table* 4.1.7

Kecamatan Subdistrict	Murid/Students					
	Negeri/Public		Swasta/Private		Jumlah/Total	
	2018/2019	2019/2020	2018/2019	2019/2020	2018/2019	2019/2020
(1)	(14)	(15)	(16)	(17)	(18)	(19)
Kemangkon	207	230	-	-	207	230
Bukateja	898	915	-	-	898	915
Kejobong	568	632	-	-	568	632
Pengadegan	-	-	-	-	-	-
Kaligondang	-	-	-	-	-	-
Purbalingga	2 211	2 234	560	602	2 771	2 836
Kalimanah	-	-	20	24	20	24
Padamara	608	676	-	-	608	676
Kutasari	512	577	-	-	512	577
Bojongsari	-	-	-	-	-	-
Mrebet	-	-	-	-	-	-
Bobotsari	1 021	1 062	334	329	1 355	1 391
Karangreja	741	772	-	-	741	772
Karangjambu	-	-	-	-	-	-
Karanganyar	-	-	371	392	371	392
Kertanegara	-	-	83	121	83	121
Karangmoncol	-	-	391	366	391	366
Rembang	833	848	-	-	833	848
Purbalingga	7 599	7 946	1 759	1 834	9 358	9 780

Catatan/Note: ¹ Jumlah guru termasuk kepala sekolah dan guru/*The total of teachers including headmaster and teacher*

Sumber/Source: Kementerian Pendidikan dan Kebudayaan, Data Semester Ganjil/*Ministry of Educations and Culture, Odd Semester Data*

Tabel
Table 4.1.8

Jumlah Sekolah, Guru, dan Murid Sekolah Menengah Kejuruan (SMK) di Bawah Kementerian Pendidikan dan Kebudayaan Menurut Kecamatan di Kabupaten Purbalingga, 2018/2019 dan 2019/2020
Number of Schools, Teachers, and Pupils in Vocational High Schools Under The Ministry of Education and Culture by Subdistrict, 2018/2019 dan 2019/2020

Kecamatan Subdistrict	Sekolah/Schools		Guru/Teachers		Murid/Pupils	
	2018/2019	2019/2020	2018/2019	2019/2020	2018/2019	2019/2020
(1)	(2)	(3)	(4)	(5)	(6)	(7)
Kemangkon	2	2	18	17	300	289
Bukateja	4	4	101	104	2 253	2 446
Kejobong	1	1	21	22	523	615
Pengadegan	1	1	11	14	244	232
Kaligondang	1	1	73	65	1 719	1 860
Purbalingga	5	5	126	142	2 202	2 224
Kalimanah	4	4	189	193	3 958	3 959
Padamara	-	-	-	-	-	-
Kutasari	1	1	44	44	1 222	1 246
Bojongsari	2	2	47	52	1 141	1 307
Mrebet	2	2	79	75	1 701	1 639
Bobotsari	3	3	151	161	3 072	3 308
Karangreja	1	1	11	16	221	245
Karangjambu	1	1	1	3	70	83
Karanganyar	1	1	40	41	1 049	1 083
Kertanegara	2	2	12	8	141	140
Karangmoncol	2	2	18	25	125	135
Rembang	1	1	32	32	851	841
Purbalingga	34	34	974	1 014	20 792	21 652

Catatan/Note: ¹ Jumlah guru termasuk kepala sekolah dan guru/The total of teachers including headmaster and teacher

Sumber/Source: Kementerian Pendidikan dan Kebudayaan, Data Semester Ganjil/Ministry of Educations and Culture, Odd Semester Data

Tabel
Table 4.1.9

**Jumlah Sekolah, Guru, dan Murid Madrasah Aliyah (MA)
di Bawah Kementerian Agama Menurut Kecamatan,
2018/2019 dan 2019/2020**
*Number of Schools, Teachers, and Pupils in Madrasah Aliyah
(MA) Under the Ministry of Religious Affairs by Subdistrict,
2018/2019 dan 2019/2020*

Kecamatan Subdistrict	Sekolah/Schools					
	Negeri/Public		Swasta/Private		Jumlah/Total	
	2018/2019	2019/2020	2018/2019	2019/2020	2018/2019	2019/2020
(1)	(2)	(3)	(4)	(5)	(6)	(7)
Kemangkon	-	-	-	-	-	-
Bukateja	-	-	1	1	1	1
Kejobong	-	-	-	-	-	-
Pengadegan	-	-	-	-	-	-
Kaligondang	-	-	-	-	-	-
Purbalingga	1	1	1	1	2	2
Kalimanah	-	-	-	-	-	-
Padamara	-	-	-	-	-	-
Kutasari	-	-	1	1	1	1
Bojongsari	-	-	1	1	1	1
Mrebet	-	-	1	1	1	1
Bobotsari	-	-	1	1	1	1
Karangreja	-	-	-	-	-	-
Karanggambu	-	-	-	-	-	-
Karanganyar	-	-	1	1	1	1
Kertanegara	-	-	-	-	-	-
Karangmoncol	-	-	2	2	2	2
Rembang	-	-	-	-	-	-
Purbalingga	1	1	9	9	10	10

Lanjutan Tabel/Continued Table 4.1.9

Kecamatan Subdistrict	Guru ¹ /Teachers ¹					
	Negeri/Public		Swasta/Private		Jumlah/Total	
	2018/2019	2019/2020	2018/2019	2019/2020	2018/2019	2019/2020
(1)	(8)	(9)	(10)	(11)	(12)	(13)
Kemangkon	-	-	-	-	-	-
Bukateja	-	-	31	26	31	26
Kejobong	-	-	-	-	-	-
Pengadegan	-	-	-	-	-	-
Kaligondang	-	-	-	-	-	-
Purbalingga	70	61	15	11	85	72
Kalimanah	-	-	-	-	-	-
Padamara	-	-	-	-	-	-
Kutasari	-	-	17	14	17	14
Bojongsari	-	-	13	13	13	13
Mrebet	-	-	12	8	12	8
Bobotsari	-	-	18	21	18	21
Karangreja	-	-	-	-	-	-
Karangjambu	-	-	-	-	-	-
Karanganyar	-	-	12	14	12	14
Kertanegara	-	-	-	-	-	-
Karangmoncol	-	-	40	36	40	36
Rembang	-	-	-	-	-	-
Purbalingga	70	61	158	143	228	204

Lanjutan Tabel/*Continued Table* 4.1.9

Kecamatan Subdistrict	Murid/Students					
	Negeri/Public		Swasta/Private		Jumlah/Total	
	2018/2019	2019/2020	2018/2019	2019/2020	2018/2019	2019/2020
(1)	(14)	(15)	(16)	(17)	(18)	(19)
Kemangkon	-	-	-	-	-	-
Bukateja	-	-	342	314	342	314
Kejobong	-	-	-	-	-	-
Pengadegan	-	-	-	-	-	-
Kaligondang	-	-	-	-	-	-
Purbalingga	1 089	618	85	118	1 174	736
Kalimanah	-	-	-	-	-	-
Padamara	-	-	-	-	-	-
Kutasari	-	-	134	134	134	134
Bojongsari	-	-	75	72	75	72
Mrebet	-	-	73	57	73	57
Bobotsari	-	-	78	109	78	109
Karangreja	-	-	-	-	-	-
Karangjambu	-	-	-	-	-	-
Karanganyar	-	-	52	74	52	74
Kertanegara	-	-	-	-	-	-
Karangmoncol	-	-	393	377	393	377
Rembang	-	-	-	-	-	-
Purbalingga	1 089	618	1 232	1 255	2 321	1 873

Sumber/*Source* : 2018/2019 -Dinas Pendidikan dan Kebudayaan Kabupaten Purbalingga/ *Purbalingga Regency Service Office of Educations and Culture*
 2019/2020 - Kementerian Agama, EMIS, data semester ganjil laporan sampai dengan 15 Maret 2020/ *Ministry of Religious Affairs, EMIS, odd semester report data up to March 15th, 2020*

Tabel 4.1.10 Jumlah Desa¹/Kelurahan yang Memiliki Fasilitas Sekolah Menurut Kecamatan dan Tingkat Pendidikan, 2014–2019
Number of Villages¹ Having Educational Facilities by Subdistrict and Educational Level, 2014–2019

Kecamatan Subdistrict	SD Primary School		
	2014	2018	2019
(1)	(2)	(3)	(4)
Kemangkon	19	19	19
Bukateja	14	14	14
Kejobong	13	13	13
Pengadegan	9	9	9
Kaligondang	18	18	18
Purbalingga	13	13	13
Kalimanah	17	17	17
Padamara	14	14	14
Kutasari	14	14	14
Bojongsari	13	13	13
Mrebet	19	19	19
Bobotsari	16	16	16
Karangreja	7	7	7
Karangjambu	6	6	6
Karanganyar	13	13	13
Kertanegara	11	11	11
Karangmoncol	11	11	11
Rembang	12	12	12
Purbalingga	239	239	239

Lanjutan Tabel/*Continued Table* 4.1.10

Kecamatan Subdistrict	SMP Junior High School		
	2014	2018	2019
(1)	(5)	(6)	(7)
Kemangkon	7	7	7
Bukateja	7	6	7
Kejobong	4	4	4
Pengadegan	4	4	4
Kaligondang	7	6	7
Purbalingga	6	6	6
Kalimanah	4	4	4
Padamara	3	3	4
Kutasari	6	6	6
Bojongsari	4	4	4
Mrebet	6	6	6
Bobotsari	4	4	5
Karangreja	6	5	6
Karangjambu	6	6	6
Karanganyar	3	2	2
Kertanegara	4	3	4
Karangmoncol	8	7	8
Rembang	7	7	7
Purbalingga	96	90	97

Lanjutan Tabel/*Continued Table* 4.1.10

Kecamatan <i>Subdistrict</i>	SMA <i>Senior High School</i>		
	2014	2018	2019
(1)	(8)	(9)	(10)
Kemangkon	1	1	1
Bukateja	2	2	2
Kejobong	1	1	1
Pengadegan	-	-	-
Kaligondang	-	-	-
Purbalingga	4	4	4
Kalimanah	-	1	1
Padamara	1	1	2
Kutasari	1	1	2
Bojongsari	2	1	1
Mrebet	1	1	1
Bobotsari	2	2	2
Karangreja	1	1	1
Karangjambu	-	-	-
Karanganyar	1	1	2
Kertanegara	1	1	1
Karangmoncol	3	3	3
Rembang	1	1	1
Purbalingga	22	22	25

Lanjutan Tabel/*Continued Table* 4.1.10

Kecamatan <i>Subdistrict</i>	SMK <i>Vocational School</i>		
	2014	2018	2019
(1)	(11)	(12)	(13)
Kemangkon	2	2	2
Bukateja	3	3	5
Kejobong	1	1	1
Pengadegan	-	-	1
Kaligondang	1	1	1
Purbalingga	2	4	4
Kalimanah	1	1	1
Padamara	1	1	-
Kutasari	1	1	1
Bojongsari	2	1	2
Mrebet	1	1	2
Bobotsari	2	2	2
Karangreja	1	1	1
Karangjambu	1	1	1
Karanganyar	1	1	1
Kertanegara	2	1	2
Karangmoncol	1	1	2
Rembang	1	1	1
Purbalingga	24	24	30

Lanjutan Tabel/Continued Table 4.1.10

Kecamatan Subdistrict	Perguruan Tinggi University		
	2014	2018	2019
(1)	(14)	(15)	(16)
Kemangkon	-	-	-
Bukateja	-	-	-
Kejobong	-	-	-
Pengadegan	-	-	-
Kaligondang	-	-	-
Purbalingga	-	-	-
Kalimanah	1	1	1
Padamara	-	-	-
Kutasari	-	-	-
Bojongsari	-	-	-
Mrebet	-	-	-
Bobotsari	-	-	-
Karangreja	-	-	-
Karangjambu	-	-	-
Karanganyar	-	-	-
Kertanegara	-	-	-
Karangmoncol	-	-	-
Rembang	-	-	-
Purbalingga	1	1	1

Catatan/Note: ¹ Desa pada tabel ini termasuk Unit Permukiman Transmigrasi (UPT) yang masih dibina oleh kementerian terkait dan nagari di Provinsi Sumatera Barat/Villages in this table include Transmigration Settlement Unit which is still fostered by the relevant ministries and the nagari in the Province of Sumatera Barat

Sumber/Source: BPS, Pendataan Potensi Desa (Podes)/ BPS—Statistics Indonesia, Village Potential Data Collection

Tabel
Table 4.1.11**Angka Partisipasi Murni (APM) dan Angka Partisipasi Kasar (APK) Menurut Jenjang Pendidikan di Kabupaten Purbalingga, 2018 dan 2019**
Net Participation Rates and Gross Participation Rates by Educational Level in Purbalingga Regency, 2018 and 2019

Jenjang Pendidikan <i>Educational Level</i>	Angka Partisipasi Murni (APM) <i>Net Participation Rates</i>		Angka Partisipasi Kasar (APK) <i>Gross Participation Rates</i>	
	2018	2019	2018	2019
(1)	(2)	(3)	(4)	(5)
SD/MI <i>Elementary School</i>	95,15	97,77	110,88	105,64
SMP/MTs <i>Junior High School</i>	78,23	79,84	92,87	98,73
SMA/SMK/MA <i>Senior High School</i>	54,54	59,35	68,08	67,63

Sumber/Source: BPS, Survei Sosial Ekonomi Nasional (Susenas)/BPS-Statistics Indonesia, National Socioeconomic Survey

Tabel
Table 4.1.12

Persentase Penduduk Berumur 15 Tahun ke Atas yang Melek Huruf Menurut Kelompok Umur di Kabupaten Purbalingga, 2018 dan 2019
Percentage of Literate People Aged 15 Years and Over by Age Group in Purbalingga Regency, 2018 and 2019

Kelompok Umur <i>Age Group</i>	2018	2019
(1)	(2)	(3)
15–19	100,00	100,00
20–24	100,00	100,00
25–29	100,00	100,00
30–34	100,00	100,00
35–39	100,00	100,00
40–44	99,09	100,00
45–49	99,55	98,82
50+	86,79	87,94
Jumlah/Total		
15–24	100,00	100,00
15–44	99,84	100,00
15+	95,53	95,65
45+	89,78	90,12

Sumber/Source: BPS, Survei Sosial Ekonomi Nasional (Susenas)/BPS-Statistics Indonesia, National Socioeconomic Survey

Tabel
Table 4.1.13

Jumlah Siswa Baru pada Tingkat Pendidikan TK/RA/BA, SD/MI, SMP/MTs, SMA/MA/SMK Menurut Kecamatan di Kabupaten Purbalingga, 2019/2020
Number of New Student at Kindergarten/RA/BA, Primary Schools/MI, Junior High Schools/MTs, Senior High Schools/MA/Vocational High Schools by Sub District in Purbalingga Regency, 2019/2020

Kecamatan Subdistrict	Taman Kanak-kanak (TK) Kindergarten		Rodhotul/ Bustanul Athfal (RA/BA)	Jumlah Total
	Negeri Public	Swasta Private		
(1)	(2)	(3)	(4)	(5)
Kemangkon				
Bukateja				
Kejobong				
Pengadegan				
Kaligondang				
Purbalingga				
Kalimanah				
Padamara				
Kutasari				
Bojongsari				
Mrebet				
Bobotsari				
Karangreja				
Karangjambu				
Karanganyar				
Kertanegara				
Karangmoncol				
Rembang				
Purbalingga				

Lanjutan Tabel/Continued Table 4.1.13

Kecamatan Subdistrict	Sekolah Dasar (SD) Primary Schools		Madrasah Ibtidaiyah (MI)		Jumlah Total
	Negeri Public	Swasta Private	Negeri Public	Swasta Private	
(1)	(6)	(7)	(8)	(9)	(10)
Kemangkong	551	-	-	369	920
Bukateja	749	-	107	408	1 264
Kejobong	461	-	-	249	710
Pengadegan	415	-	-	215	630
Kaligondang	679	34	-	319	1 032
Purbalingga	791	377	-	403	1 571
Kalimanah	464	-	-	317	781
Padamara	458	-	-	107	565
Kutasari	707	65	-	368	1 140
Bojongsari	667	-	-	322	989
Mrebet	1 015	-	-	161	1 176
Bobotsari	644	55	-	145	844
Karangreja	672	-	-	101	773
Karangjambu	339	-	21	128	488
Karanganyar	363	-	-	224	587
Kertanegara	393	-	112	125	630
Karangmoncol	535	-	-	366	901
Rembang	722	-	-	312	1 034
Purbalingga	10 625	531	240	4 639	16 035

Lanjutan Tabel/*Continued Table* 4.1.13

Kecamatan <i>Subdistrict</i>	Sekolah Menengah Pertama (SMP) <i>Junior High Schools</i>		Madrasah Tsanawiyah (MTs)		Jumlah <i>Total</i>
	Negeri <i>Public</i>	Swasta <i>Private</i>	Negeri <i>Public</i>	Swasta <i>Private</i>	
(1)	(11)	(12)	(13)	(14)	(15)
Kemangkong	513	31	-	140	684
Bukateja	735	18	108	816	1 677
Kejobong	340	-	-	419	759
Pengadegan	432	-	-	90	522
Kaligondang	454	43	-	256	753
Purbalingga	1 318	523	-	280	2 121
Kalimanah	657	-	-	59	716
Padamara	449	19	-	219	687
Kutasari	785	-	-	246	1 031
Bojongsari	529	-	-	38	567
Mrebet	842	-	301	134	1 277
Bobotsari	740	70	-	92	902
Karangreja	522	-	-	162	684
Karangjambu	235	-	303	-	538
Karanganyar	261	118	-	150	529
Kertanegara	325	29	-	368	722
Karangmoncol	527	91	-	37	655
Rembang	660	150	-	312	1 122
Purbalingga	10 324	1 092	712	3 818	15 946

Lanjutan Tabel/Continued Table 4.1.13

Kecamatan Subdistrict	Sekolah Menengah Atas (SMA) ¹ Senior High Schools ¹		Madrasah Aliyah (MA) ¹		Sekolah Menengah Kejuruan (SMK) ¹ Vocational High Schools ¹		Jumlah Total
	Negeri Public	Swasta Private	Negeri Public	Swasta Private	Negeri Public	Swasta Private	
(1)	(16)	(17)	(18)	(19)	(20)	(21)	(22)
Kemangkon	91	-	-	-	75	12	178
Bukateja	348	-	-	131	667	240	1 386
Kejobong	216	-	-	-	237	-	453
Pengadegan	-	-	-	-	-	93	93
Kaligondang	-	-	-	-	612	-	612
Purbalingga	778	200	411	-	95	603	2 087
Kalimanah	-	15	-	-	490	814	1 319
Padamara	288	-	-	45	-	-	333
Kutasari	208	-	-	-	451	-	659
Bojongsari	-	-	-	24	485	12	521
Mrebet	-	-	-	23	1 628	1	1 652
Bobotsari	-	-	-	-	-	-	-
Karangreja	259	-	-	-	-	-	259
Karangjambu	-	-	-	-	27	-	27
Karanganyar	-	138	-	35	356	-	529
Kertanegara	-	61	-	-	-	33	94
Karangmoncol	-	97	-	110	-	52	259
Rembang	288	-	-	-	288	-	576
Purbalingga	2 476	511	411	368	5 411	1 860	11 037

Sumber/Source: Dinas Pendidikan dan Kebudayaan Kabupaten Purbalingga/
Purbalingga Regency Service Office of Educations and Culture

¹ Seluruh Sekolah SMA Sederajat Se-Kabupaten Purbalingga/

¹ All General/Vocational Senior High School at Purbalingga Regency

Tabel
Table 4.1.14

**Jumlah Tamatan Siswa pada Tingkat Pendidikan TK/RA/
BA, SD/MI, SMP/MTs, SMA/MA/SMK Menurut Kecamatan
di Kabupaten Purbalingga, 2018/2019**
*Number of Graduation Student at Kindergarten/RA/BA,
Primary Schools/MI, Junior High Schools/MTs, Senior High
Schools/MA/Vocational High Schools by Subdistrict in
Purbalingga Regency, 2018/2019*

Kecamatan Subdistrict	Taman Kanak-kanak (TK) Kindergarten		Rodhotul/ Bustanul Athfal (RA/BA)	Jumlah Total
	Negeri Public	Swasta Private		
(1)	(2)	(3)	(4)	(5)
Kemangkon	-	471	684	1 155
Bukateja	77	510	1 505	2 092
Kejobong	-	481	357	838
Pengadegan	-	303	336	639
Kaligondang	-	390	646	1 036
Purbalingga	142	1 353	723	2 218
Kalimanah	-	394	665	1 059
Padamara	45	433	96	574
Kutasari	-	338	492	830
Bojongsari	137	226	536	899
Mrebet	-	277	548	825
Bobotsari	78	242	542	862
Karangreja	-	577	123	700
Karangjambu	-	492	91	583
Karanganyar	-	375	230	605
Kertanegara	-	332	326	658
Karangmoncol	-	558	531	1 089
Rembang	33	726	357	1 116
Purbalingga	512	8 478	8 788	17 778

Lanjutan Tabel/Continued Table 4.1.14

Kecamatan Subdistrict	Sekolah Dasar (SD) Primary Schools		Madrasah Ibtidaiyah (MI)		Jumlah Total
	Negeri Public	Swasta Private	Negeri Public	Swasta Private	
(1)	(6)	(7)	(8)	(9)	(10)
Kemangkong	611	-	-	333	944
Bukateja	802	-	43	359	1 204
Kejobong	614	-	-	186	800
Pengadegan	513	-	-	168	681
Kaligondang	729	-	-	250	979
Purbalingga	789	225	-	232	1 246
Kalimanah	507	-	-	189	696
Padamara	590	-	-	52	642
Kutasari	783	18	-	336	1 137
Bojongsari	716	-	-	196	912
Mrebet	1 147	-	-	108	1 255
Bobotsari	700	49	-	128	877
Karangreja	665	-	-	87	752
Karangjambu	323	-	-	101	424
Karanganyar	432	-	-	228	660
Kertanegara	458	-	49	100	607
Karangmoncol	645	-	-	397	1 042
Rembang	832	-	-	466	1 298
Purbalingga	10 709	292	92	3 916	8 974

Lanjutan Tabel/*Continued Table* 4.1.14

Kecamatan <i>Subdistrict</i>	Sekolah Menengah Pertama (SMP) <i>Junior High Schools</i>		Madrasah Tsanawiyah (MTs)		Jumlah <i>Total</i>
	Negeri <i>Public</i>	Swasta <i>Private</i>	Negeri <i>Public</i>	Swasta <i>Private</i>	
(1)	(11)	(12)	(13)	(14)	(15)
Kemangkong	507	25	-	-	532
Bukateja	703	11	-	-	714
Kejobong	309	-	-	-	309
Pengadegan	442	-	-	-	442
Kaligondang	431	84	-	-	515
Purbalingga	1 362	317	-	-	1 679
Kalimanah	707	-	-	-	707
Padamara	468	23	-	-	491
Kutasari	756	-	-	-	756
Bojongsari	513	-	-	-	513
Mrebet	784	-	-	-	784
Bobotsari	767	61	-	-	828
Karangreja	485	-	-	-	485
Karangjambu	238	-	-	-	238
Karanganyar	271	82	-	-	353
Kertanegara	323	16	-	-	339
Karangmoncol	526	39	-	-	565
Rembang	661	93	-	-	754
Purbalingga	10 253	751	-	-	11 004

Lanjutan Tabel/Continued Table 4.1.14

Kecamatan Subdistrict	Sekolah Menengah Atas (SMA) ¹ Senior High Schools ¹		Madrasah Aliyah (MA) ¹		Sekolah Menengah Kejuruan (SMK) ¹ Vocational High Schools ¹		Jumlah Total
	Negeri Public	Swasta Private	Negeri Public	Swasta Private	Negeri Public	Swasta Private	
(1)	(16)	(17)	(18)	(19)	(20)	(21)	(22)
Kemangkong	78	-	-	-	88	6	172
Bukateja	316	-	-	140	586	129	1 171
Kejobong	157	-	-	-	157	-	314
Pengadegan	-	-	-	-	-	98	98
Kaligondang	-	-	-	-	544	-	544
Purbalingga	739	164	358	-	94	576	1 931
Kalimanah	-	11	-	-	491	823	1 325
Padamara	207	-	-	14	-	-	221
Kutasari	146	-	-	-	401	-	547
Bojongsari	-	-	-	20	314	7	341
Mrebet	-	-	-	25	566	22	613
Bobotsari	-	-	-	-	-	-	-
Karangreja	256	-	-	-	-	-	256
Karangjambu	-	-	-	-	23	-	23
Karanganyar	-	141	-	19	343	-	503
Kertanegara	-	25	-	-	-	47	72
Karangmoncol	-	120	-	112	-	30	262
Rembang	267	-	-	-	285	-	552
Purbalingga	2 166	461	358	330	3 892	1 738	8 945

Sumber/Source: Dinas Pendidikan dan Kebudayaan Kabupaten Purbalingga/
Purbalingga Regency Service Office of Educations and Culture

¹ Seluruh Sekolah SMA Sederajat Se-Kabupaten Purbalingga/

¹ All General/Vocational Senior High School at Purbalingga Regency

Tabel
Table 4.1.15

Jumlah Murid yang Sedang Bersekolah di SD/MI, SMP/MTs, SMA/MA/SMK Menurut Kelompok Umur dan Kecamatan di Kabupaten Purbalingga, 2019/2020
Number of Student Who Were Schooling at Primary Schools/MI, Junior High Schools/MTs, Senior High Schools/MA/Vocational High Schools by Age Group and Subdistrict in Purbalingga Regency, 2019/2020

Kecamatan Subdistrict	Sekolah Dasar (SD) Primary Schools						Jumlah Total
	Negeri Public			Swasta Private			
	< 7	7-12	> 12	< 7	7-12	> 12	
(1)	(2)	(3)	(4)	(5)	(6)	(7)	(8)
Kemangkon	391	2 963	39	-	-	-	3 393
Bukateja	409	4 168	94	-	-	-	4 671
Kejobong	321	2 762	53	-	-	-	3 136
Pengadegan	299	2 259	100	-	-	-	2 658
Kaligondang	462	3 572	478	15	121	2	4 650
Purbalingga	401	4 488	94	189	1 535	19	6 726
Kalimanah	264	2 766	70	-	-	-	3 100
Padamara	229	2 948	97	-	-	-	3 274
Kutasari	422	3 948	105	30	379	10	4 894
Bojongsari	356	3 831	83	-	-	-	4 270
Mrebet	600	5 748	179	-	-	-	6 527
Bobotsari	249	3 780	90	25	248	2	4 394
Karangreja	360	3 825	77	-	-	-	4 262
Karangjambu	170	1 724	31	-	-	-	1 925
Karanganyar	250	2 328	40	-	-	-	2 618
Kertanegara	289	2 213	27	-	-	-	2 529
Karangmoncol	316	3 109	71	-	-	-	3 496
Rembang	414	4 222	72	-	-	-	4 708
Purbalingga	6 202	60 654	1 800	259	2 283	33	71 231

Lanjutan Tabel/Continued Table 4.1.15

Kecamatan Subdistrict	Madrasah Ibtidaiyah (MI)						Jumlah Total
	Negeri Public			Swasta Private			
	≤ 5	6-12	≥ 13	≤ 5	6-12	≥ 13	
(1)	(9)	(10)	(11)	(12)	(13)	(14)	(15)
Kemangkon	-	-	-	248	1 841	26	2 115
Bukateja	59	436	-	259	2 259	40	3 053
Kejobong	-	-	-	200	1 141	24	1 365
Pengadegan	-	-	-	151	1 124	28	1 303
Kaligondang	-	-	-	243	1 571	24	1 838
Purbalingga	-	-	-	183	2 025	17	2 225
Kalimanah	-	-	-	192	1 416	24	1 632
Padamara	-	-	-	64	465	17	546
Kutasari	-	-	-	245	1 873	38	2 156
Bojongsari	-	-	-	258	1 444	18	1 720
Mrebet	-	-	-	114	667	16	797
Bobotsari	-	-	-	100	718	22	840
Karangreja	-	-	-	66	431	19	516
Karangjambu	6	148	7	83	706	12	962
Karanganyar	-	-	-	195	1 123	12	1 330
Kertanegara	73	436	2	70	621	24	1 226
Karangmoncol	-	-	-	268	1 884	42	2 194
Rembang	-	-	-	201	1 661	19	1 881
Purbalingga	138	1 020	9	3 140	22 970	422	27 699

Lanjutan Tabel/*Continued Table* 4.1.15

Kecamatan <i>Subdistrict</i>	Sekolah Menengah Pertama <i>Junior High Schools</i>						Jumlah <i>Total</i>
	Negeri <i>Public</i>			Swasta <i>Private</i>			
	< 13	13-15	> 15	< 13	13-15	> 15	
(1)	(16)	(17)	(18)	(19)	(20)	(21)	(22)
Kemangkon	404	1 112	40	16	79	11	1 662
Bukateja	477	1 593	59	22	27	1	2 179
Kejobong	248	711	45	-	-	-	1 004
Pengadegan	243	942	88	-	-	-	1 273
Kaligondang	338	941	38	22	144	49	1 532
Purbalingga	890	2 910	77	289	825	9	5 000
Kalimanah	418	1 475	77	-	-	-	1 970
Padamara	255	987	52	3	35	35	1 367
Kutasari	497	1 602	98	-	-	-	2 197
Bojongsari	318	1 093	64	-	-	-	1 475
Mrebet	548	1 731	85	-	-	-	2 364
Bobotsari	373	1 746	78	30	103	15	2 345
Karangreja	316	1 124	50	-	-	-	1 490
Karangjambu	158	498	19	-	-	-	675
Karanganyar	207	557	26	40	142	9	981
Kertanegara	265	629	20	17	76	3	1 010
Karangmoncol	334	1 034	61	37	90	22	1 578
Rembang	377	1 588	68	73	222	11	2 339
Purbalingga	6 666	22 273	1 045	549	1 743	165	32 441

Lanjutan Tabel/Continued Table 4.1.15

Kecamatan Subdistrict	Madrasah Tsanawiyah (MTs)						Jumlah Total
	Negeri Public			Swasta Private			
	≤ 12	13-15	≥ 16	≤ 12	13-15	≥ 16	
(1)	(23)	(24)	(25)	(26)	(27)	(28)	(29)
Kemangkön	-	-	-	103	284	8	395
Bukateja	92	115	3	546	1 420	79	2 255
Kejobong	-	-	-	310	882	51	1 243
Pengadegan	-	-	-	51	117	14	182
Kaligondang	-	-	-	142	576	51	769
Purbalingga	-	-	-	147	724	61	932
Kalimanah	-	-	-	35	87	13	135
Padamara	-	-	-	-	-	-	-
Kutasari	-	-	-	126	482	33	641
Bojongsari	-	-	-	162	561	55	778
Mrebet	-	-	-	16	81	17	114
Bobotsari	187	682	29	20	262	6	1 186
Karangreja	-	-	-	40	212	30	282
Karangjambu	-	-	-	124	406	14	544
Karanganyar	250	608	10	-	-	-	868
Kertanegara	-	-	-	92	321	29	442
Karangmoncol	-	-	-	242	796	66	1 104
Rembang	-	-	-	25	84	10	119
Purbalingga	529	1 405	42	2 181	7 295	537	11 989

Lanjutan Tabel/Continued Table 4.1.15

Kecamatan Subdistrict	Sekolah Menengah Atas ¹ Senior High Schools ¹						Jumlah Total
	Negeri Public			Swasta Private			
	≤ 15	16-18	≥ 19	≤ 15	16-18	≥ 19	
(1)	(30)	(31)	(32)	(33)	(34)	(35)	(36)
Kemangkon	22	168	25	-	-	-	215
Bukateja	237	666	1	-	-	-	904
Kejobong	27	593	-	-	-	-	620
Pengadegan	-	-	-	-	-	-	-
Kaligondang	-	-	-	-	-	-	-
Purbalingga	591	1 568	123	333	250	1	2 866
Kalimanah	-	-	-	1	21	1	23
Padamara	200	475	3	-	-	-	678
Kutasari	130	418	16	-	-	-	564
Bojongsari	-	-	-	-	-	-	-
Mrebet	-	-	-	-	-	-	-
Bobotsari	-	-	-	-	-	-	-
Karangreja	142	571	1	-	-	-	714
Karangjambu	-	-	-	-	-	-	-
Karanganyar	-	-	-	-	307	50	357
Kertanegara	-	-	-	11	103	-	114
Karangmoncol	-	-	-	9	340	16	365
Rembang	174	649	11	-	-	-	834
Purbalingga	1 523	5 108	180	354	1 021	68	8 254

Lanjutan Tabel/Continued Table 4.1.15

Kecamatan Subdistrict	Madrasah Aliyah (MA) ¹						Jumlah Total
	Negeri Public			Swasta Private			
	≤ 15	16-18	≥ 19	≤ 15	16-18	≥ 19	
(1)	(37)	(37)	(38)	(40)	(41)	(42)	(43)
Kemangkon	-	-	-	-	-	-	-
Bukateja	-	-	-	131	190	-	321
Kejobong	-	-	-	-	-	-	-
Pengadegan	-	-	-	-	-	-	-
Kaligondang	-	-	-	-	-	-	-
Purbalingga	245	840	32	-	-	-	1 117
Kalimanah	-	-	-	-	-	-	-
Padamara	-	-	-	1	98	43	142
Kutasari	-	-	-	-	-	-	-
Bojongsari	-	-	-	1	59	10	70
Mrebet	-	-	-	23	49	-	72
Bobotsari	-	-	-	-	-	-	-
Karangreja	-	-	-	-	-	-	-
Karangjambu	-	-	-	-	-	-	-
Karanganyar	-	-	-	2	65	-	67
Kertanegara	-	-	-	-	-	-	-
Karangmoncol	-	-	-	7	338	21	366
Rembang	-	-	-	-	-	-	-
Purbalingga	245	840	32	165	799	74	2 155

Lanjutan Tabel/Continued Table 4.1.15

Kecamatan Subdistrict	Sekolah Menengah Kejuruan ¹ Vocational High Schools ¹						Jumlah Total
	Negeri Public			Swasta Private			
	≤ 15	16-18	≥ 19	≤ 15	16-18	≥ 19	
(1)	(44)	(45)	(46)	(47)	(48)	(49)	(50)
Kemangkon	12	239	9	-	20	-	280
Bukateja	35	1 588	276	86	402	28	2 415
Kejobong	5	493	75	-	-	-	573
Pengadegan	-	-	-	52	150	21	223
Kaligondang	470	1 224	55	-	-	-	1 749
Purbalingga	64	213	9	262	1 417	218	2 183
Kalimanah	21	1 292	164	396	1 817	164	3 854
Padamara	-	-	-	-	-	-	-
Kutasari	72	709	465	-	-	-	1 246
Bojongsari	372	843	23	-	28	20	1 286
Mrebet	83	1 392	109	-	13	4	1 601
Bobotsari	-	-	-	-	-	-	-
Karangreja	-	-	-	-	-	-	-
Karangjambu	4	62	15	-	-	-	81
Karanganyar	37	986	25	-	-	-	1 048
Kertanegara	-	-	-	-	121	6	127
Karangmoncol	-	-	-	9	99	26	134
Rembang	131	652	44	-	-	-	827
Purbalingga	1 306	9 693	1 269	805	4 067	487	17 627

Sumber/Source: Dinas Pendidikan dan Kebudayaan Kabupaten Purbalingga/
Purbalingga Regency Service Office of Educations and Culture

¹ Seluruh Sekolah SMA Sederajat Se-Kabupaten Purbalingga/

¹ All General/Vocational Senior High School at Purbalingga Regency

Tabel
Table 4.1.16

Jumlah Perguruan Tinggi, Mahasiswa dan Tenaga Pendidik (Negeri dan Swasta) di Bawah Kementerian Riset, Teknologi dan Pendidikan Tinggi Menurut Kecamatan di Kabupaten Purbalingga, 2019
Number of Universities, Students and Lecturers (State and Private) Under The Ministry of Research, Technology and High Education by Subdistrict in Purbalingga Regency, 2019

Kecamatan Subdistrict	Jumlah Perguruan Tinggi Number of Universities		Jumlah Mahasiswa Number of Students		Jumlah Tenaga Pendidik Number of Lecturers	
	Negeri Public	Swasta Private	Negeri Public	Swasta Private	Negeri Public	Swasta Private
(1)	(2)	(3)	(4)	(5)	(6)	(7)
Kemangkon	-	-	-	-	-	-
Bukateja	-	-	-	-	-	-
Kejobong	-	-	-	-	-	-
Pengadegan	-	-	-	-	-	-
Kaligondang	-	-	-	-	-	-
Purbalingga	-	1	-	202	-	23
Kalimanah	1	-	1 495	-	83	-
Padamara	-	-	-	-	-	-
Kutasari	-	-	-	-	-	-
Bojongsari	-	-	-	-	-	-
Mrebet	-	-	-	-	-	-
Bobotsari	-	-	-	-	-	-
Karangreja	-	-	-	-	-	-
Karangjambu	-	-	-	-	-	-
Karanganyar	-	-	-	-	-	-
Kertanegara	-	-	-	-	-	-
Karangmoncol	-	-	-	-	-	-
Rembang	-	-	-	-	-	-
Purbalingga	1	1	1 495	202	83	23

Sumber/Source: Perguruan tinggi terkait/ Related Colleges

Tabel
Table 4.1.17**Persentase Penduduk Usia 10 Tahun Keatas Menurut Tingkat Pendidikan yang Ditamatkan di Kabupaten Purbalingga, 2019**
Percentage of Population 10 Years of Age and Over by Educational Attainment in Purbalingga Regency, 2019

Pendidikan Tertinggi yang Ditamatkan <i>Educational Level</i>	Laki-laki <i>Male</i>	Perempuan <i>Female</i>	Jumlah <i>Total</i>
(1)	(2)	(3)	(4)
Tidak/Belum pernah sekolah <i>Not/Never Attending School</i>	1,41	2,17	1,81
Tidak/Belum tamat SD/MI <i>Not/Never Graduating from Primary School</i>	19,78	21,04	20,43
SD/SDLB/MI <i>Elementary School</i>	35,99	35,95	35,97
SMP/SMPLB/MTs <i>Junior High School</i>	21,70	23,06	22,40
SMU/SMK/SMLB/MA <i>Senior High School</i>	17,12	12,81	14,89
DI, DII, DIII/Sarjana Muda <i>Diploma</i>	0,75	1,32	1,04
DIV/S1 dan S2/S3 <i>Bachelor Degree</i>	3,24	3,65	3,45
Jumlah/Total	100,00	100,00	100,00

Sumber/Source: BPS, Survei Sosial Ekonomi Nasional Kor, Maret/ BPS-Statistics Indonesia, National Socio Economic Survey Kor, March

Tabel 4.1.18 **Persentase Penduduk Usia 5 Tahun Keatas Menurut Kelompok Umur Sekolah di Kabupaten Purbalingga, 2019**
Percentage of Population 5 Years and Over by Age Group in Purbalingga Regency, 2019

Kelompok Umur <i>Age Group</i>	Laki-laki <i>Male</i>	Perempuan <i>Female</i>	Jumlah <i>Total</i>
(1)	(2)	(3)	(4)
5 - 6	4,26	3,74	4,00
7 - 12	12,42	10,81	11,59
13 - 15	6,13	5,30	5,70
16 - 18	4,56	5,51	5,05
19 - 21	4,26	3,32	3,78
22 - 24	3,52	4,03	3,78
25+	64,85	67,30	66,11
Jumlah/Total	100,00	100,00	100,00

Sumber/Source: BPS, Survei Sosial Ekonomi Nasional Kor, Maret/ BPS-Statistics Indonesia, National Socio Economic Survey Kor, March

Tabel
Table 4.1.19**Persentase Penduduk Usia 5 Tahun Keatas yang Masih Sekolah di Kabupaten Purbalingga, 2019**
Percentage of Population 5 Years and Over Who Attending School in Purbalingga Regency, 2019

Kelompok Umur <i>Age Group</i>	Laki-laki <i>Male</i>	Perempuan <i>Female</i>	Jumlah <i>Total</i>
(1)	(2)	(3)	(4)
5 - 6	3,26	6,29	4,76
7 - 12	53,75	50,66	52,22
13 - 15	25,73	23,18	24,47
16 - 18	11,07	16,56	13,79
19 - 21	2,93	1,32	2,13
22 - 24	1,30	0,66	0,99
25+	1,95	1,32	1,64
Jumlah/Total	100,00	100,00	100,00

Sumber/Source: BPS, Survei Sosial Ekonomi Nasional Kor, Maret/ BPS-Statistics Indonesia, National Socio Economic Survey Kor, March

Tabel
Table 4.1.20

Persentase Penduduk Usia 7–24 Tahun Menurut Jenis Kelamin, Kelompok Umur Sekolah, dan Partisipasi Sekolah di Kabupaten Purbalingga, 2019
Percentage of Population Aged 7-24 Years by Sex, Age Group, and School Participation in Purbalingga Regency, 2019

Jenis Kelamin dan Kelompok Umur Sekolah <i>Gender and School Age Group</i>	Tidak/Belum Pernah Sekolah <i>Not/Never Attending School</i>	Masih Sekolah <i>Attending School</i>	Tidak Sekolah Lagi <i>Not Attending School Anymore</i>
(1)	(2)	(3)	(4)
Laki-Laki/Male			
7-12	-	99,68	0,32
13-15	-	94,29	5,71
16-18	-	55,09	44,91
19-24	-	15,53	84,47
Perempuan/ Female			
7-12	-	100,00	-
13-15	-	93,18	6,82
16-18	-	64,03	35,97
19-24	0,91	6,65	92,44
Laki-laki+Perempuan/Male+Female			
7-12	-	99,84	0,16
13-15	-	93,77	6,23
16-18	-	59,96	40,04
19-24	0,45	11,09	88,46

Sumber/Source: BPS, Survei Sosial Ekonomi Nasional Kor, Maret/ BPS-Statistics Indonesia, National Socio Economic Survey Kor, March

4.2 KESEHATAN HEALTH

Tabel 4.2.1 **Jumlah Desa¹/Kelurahan Yang Memiliki Sarana Kesehatan Menurut Kecamatan, 2014–2019**
Number of Villages¹ Having Health Facilities by Subdistrict, 2014–2019

Kecamatan Subdistrict	Rumah Sakit Hospital		
	2014	2018	2019
(1)	(2)	(3)	(4)
Kemangkon	-	-	-
Bukateja	-	-	-
Kejobong	-	-	-
Pengadegan	-	-	-
Kaligondang	1	-	-
Purbalingga	1	2	2
Kalimanah	2	2	2
Padamara	-	1	1
Kutasari	-	-	-
Bojongsari	-	-	-
Mrebet	-	-	-
Bobotsari	-	-	-
Karangreja	-	-	-
Karangjambu	-	-	-
Karanganyar	1	-	-
Kertanegara	-	-	-
Karangmoncol	-	-	-
Rembang	-	-	-
Purbalingga	5	5	5

Lanjutan Tabel/*Continued Table* 4.2.1

Kecamatan <i>Subdistrict</i>	Rumah Sakit Bersalin <i>Maternity Hospital</i>		
	2014	2018	2019
(1)	(5)	(6)	(7)
Kemangkon	-	-	-
Bukateja	-	-	-
Kejobong	-	-	-
Pengadegan	-	-	-
Kaligondang	-	-	-
Purbalingga	3	-	-
Kalimanah	-	1	1
Padamara	-	-	-
Kutasari	-	-	-
Bojongsari	-	-	-
Mrebet	-	-	-
Bobotsari	1	-	-
Karangreja	-	-	-
Karangjambu	-	-	-
Karanganyar	-	-	-
Kertanegara	-	-	-
Karangmoncol	-	-	-
Rembang	-	-	-
Purbalingga	4	1	1

Lanjutan Tabel/*Continued Table* 4.2.1

Kecamatan <i>Subdistrict</i>	Poliklinik <i>Polyclinic</i>		
	2014	2018	2019
(1)	(8)	(9)	(10)
Kemangkon	1	1	2
Bukateja	2	3	2
Kejobong	-	-	-
Pengadegan	-	-	-
Kaligondang	-	1	1
Purbalingga	3	3	6
Kalimanah	1	2	3
Padamara	1	1	1
Kutasari	-	1	1
Bojongsari	1	1	-
Mrebet	-	-	-
Bobotsari	1	2	1
Karangreja	-	-	-
Karangjambu	1	-	-
Karanganyar	-	1	1
Kertanegara	1	1	1
Karangmoncol	-	2	2
Rembang	3	2	1
Purbalingga	15	21	22

Lanjutan Tabel/*Continued Table* 4.2.1

Kecamatan <i>Subdistrict</i>	Puskesmas <i>Public Health Center</i>		
	2014	2018	2019
(1)	(11)	(12)	(13)
Kemangkon	1	1	1
Bukateja	2	2	2
Kejobong	1	1	1
Pengadegan	1	1	1
Kaligondang	2	2	2
Purbalingga	2	2	2
Kalimanah	1	1	1
Padamara	1	1	1
Kutasari	1	1	1
Bojongsari	1	1	1
Mrebet	2	2	2
Bobotsari	1	1	1
Karangreja	1	1	1
Karangjambu	1	1	1
Karanganyar	1	1	1
Kertanegara	1	1	1
Karangmoncol	1	1	1
Rembang	1	1	1
Purbalingga	22	22	22

Lanjutan Tabel/*Continued Table* 4.2.1

Kecamatan <i>Subdistrict</i>	Puskesmas Pembantu <i>Subsidiary of Public Health Center</i>		
	2014	2018	2019
(1)	(14)	(15)	(16)
Kemangkon	3	3	3
Bukateja	4	4	4
Kejobong	2	2	2
Pengadegan	3	3	3
Kaligondang	4	4	3
Purbalingga	1	1	-
Kalimanah	3	3	3
Padamara	3	3	3
Kutasari	1	1	1
Bojongsari	3	3	3
Mrebet	4	4	4
Bobotsari	3	3	3
Karangreja	2	2	2
Karangjambu	2	2	1
Karanganyar	2	2	2
Kertanegara	2	2	3
Karangmoncol	3	3	3
Rembang	3	3	3
Purbalingga	48	48	46

Lanjutan Tabel/Continued Table 4.2.1

Kecamatan Subdistrict	Apotek Pharmacy		
	2014	2018	2019
(1)	(17)	(18)	(19)
Kemangkon	1	1	1
Bukateja	2	3	2
Kejobong	1	2	2
Pengadegan	-	1	1
Kaligondang	3	4	4
Purbalingga	10	9	10
Kalimanah	5	5	5
Padamara	3	5	4
Kutasari	1	1	1
Bojongsari	1	3	2
Mrebet	2	3	4
Bobotsari	3	3	2
Karangreja	1	2	2
Karangjambu	-	1	1
Karanganyar	2	1	1
Kertanegara	1	2	1
Karangmoncol	2	2	2
Rembang	2	3	3
Purbalingga	40	51	48

Catatan/Note: ¹ Desa pada tabel ini termasuk Unit Permukiman Transmigrasi (UPT) yang masih dibina oleh kementerian terkait dan nagari di Provinsi Sumatera Barat/Villages in this table include Transmigration Settlement Unit which is still fostered by the relevant ministries and the nagari in the Province of Sumatera Barat

Sumber/Source: BPS, Pendataan Potensi Desa (Podes)/BPS-Statistics Indonesia, Village Potential Data Collecting

Tabel
Table 4.2.2**Jumlah Tenaga Kesehatan Menurut Kecamatan di
Kabupaten Purbalingga, 2019**
*Number of Medicals Personnel by Sub District in
Purbalingga Regency, 2019*

Kecamatan Subdistrict	Dokter/ Doctor	Perawat/ Nurse	Bidan/ Midwife	Farmasi/ Pharmaceutical	Ahli Gizi/ Nutritionist
(1)	(2)	(3)	(4)	(5)	(6)
Kemangkon	7	19	22	3	2
Bukateja	12	28	21	4	3
Kejobong	2	23	16	1	2
Pengadegan	3	11	14	2	1
Kaligondang	9	20	29	5	2
Purbalingga	97	379	126	45	15
Kalimanah	99	307	85	62	8
Padamara	51	77	39	15	3
Kutasari	8	7	16	3	2
Bojongsari	2	11	22	1	1
Mrebet	5	22	42	3	4
Bobotsari	23	37	19	5	2
Karangreja	4	17	17	2	1
Karangjambu	2	10	10	1	1
Karanganyar	7	22	17	4	2
Kertanegara	4	12	21	2	3
Karangmoncol	8	24	23	2	1
Rembang	7	29	23	3	4
Purbalingga	350	1 055	562	163	57

Catatan/Note: - Dokter = dokter spesialis, dokter umum, dokter gigi/
- Doctor = specialist, general, dentist

Sumber/Source: Dinas Kesehatan Kabupaten Purbalingga/ Public Health Office of Purbalingga Regency

Tabel 4.2.3 **Persentase Penduduk yang Mempunyai Keluhan Kesehatan Selama Sebulan Terakhir Menurut Kecamatan, 2018 dan 2019**
Percentage of People Who Had Health Complaint During a Month Prior to The Survey by Subdistrict, 2018-2019

Kecamatan <i>Subdistrict</i>	2018		
	Laki-laki/ <i>Male</i>	Perempuan/ <i>Female</i>	Jumlah <i>Total</i>
(1)	(2)	(3)	(4)
Perkotaan <i>Urban</i>	33,66	39,87	36,82
Perdesaan <i>Rural</i>	35,39	36,57	35,99
Purbalingga	34,76	37,77	36,29

Lanjutan Tabel/*Continued Table* 4.2.3

Kecamatan <i>Subdistrict</i>	2019		
	Laki-laki/ <i>Male</i>	Perempuan/ <i>Female</i>	Jumlah <i>Total</i>
(1)	(2)	(3)	(4)
Perkotaan <i>Urban</i>	39,76	45,78	42,93
Perdesaan <i>Rural</i>	42,02	45,58	43,79
Purbalingga	41,12	45,66	43,43

Sumber/*Source*: BPS, Survei Sosial Ekonomi Nasional (Susenas)/*BPS-Statistics Indonesia, National Socioeconomic Survey*

Tabel 4.2.4 Jumlah Rumah Sakit Umum, Rumah Sakit Khusus, Puskesmas, dan Apotik Menurut Kecamatan di Kabupaten Purbalingga, 2018 dan 2019
Number of General Hospital, Special Hospital, Public Health Centre and Apotic by Sub District in Purbalingga Regency, 2018 dan 2019

Kecamatan Subdistrict	Rumah Sakit Umum/ General Hospital		Rumah Sakit Khusus/ Special Hospital	
	2018	2019	2018	2019
(1)	(2)	(3)	(4)	(5)
Kemangkon	-	-	-	-
Bukateja	-	-	-	-
Kejobong	-	-	-	-
Pengadegan	-	-	-	-
Kaligondang	-	-	-	-
Purbalingga	1	1	-	-
Kalimamah	2	2	-	-
Padamara	1	1	-	-
Kutasari	-	-	-	-
Bojongsari	-	-	-	-
Mrebet	-	-	-	-
Bobotsari	-	-	-	-
Karangreja	-	-	-	-
Karangjambu	-	-	-	-
Karanganyar	-	-	-	-
Kertanegara	-	-	-	-
Karangmoncol	-	-	-	-
Rembang	-	-	-	-
Purbalingga	4	4	-	-

Lanjutan Tabel/*Continued Table* 4.2.4

Kecamatan <i>Subdistrict</i>	Rumah Sakit Bersalin/ <i>Maternity Hospital</i>		Puskesmas/ <i>Public Health Center</i>	
	2018	2019	2018	2019
(1)	(6)	(7)	(8)	(9)
Kemangkon	-	-	2	2
Bukateja	-	-	1	1
Kejobong	-	-	1	1
Pengadegan	-	-	1	1
Kaligondang	-	-	2	2
Purbalingga	1	1	2	2
Kalimanah	1	1	1	1
Padamara	-	-	1	1
Kutasari	-	-	1	1
Bojongsari	-	-	1	1
Mrebet	-	-	2	2
Bobotsari	-	-	1	1
Karangreja	-	-	1	1
Karangjambu	-	-	1	1
Karanganyar	-	-	1	1
Kertanegara	-	-	1	1
Karangmoncol	-	-	1	1
Rembang	-	-	1	1
Purbalingga	2	2	22	22

Lanjutan Tabel/*Continued Table* 4.2.4

Kecamatan Subdistrict	Klinik/Balai Kesehatan/ Medical Clinic		Posyandu/ Integrated Service Post	
	2018	2019	2018	2019
(1)	(10)	(11)	(12)	(13)
Kemangkon	1	1	90	91
Bukateja	2	2	75	75
Kejobong	-	-	76	76
Pengadegan	-	-	63	64
Kaligondang	1	1	92	92
Purbalingga	8	7	93	94
Kalimanah	4	2	78	78
Padamara	2	2	53	54
Kutasari	1	1	83	83
Bojongsari	-	-	65	65
Mrebet	-	-	101	100
Bobotsari	2	2	57	57
Karangreja	-	-	39	39
Karangjambu	-	-	36	36
Karanganyar	1	1	43	43
Kertanegara	1	1	40	40
Karangmoncol	1	1	58	61
Rembang	1	1	72	75
Purbalingga	25	22	1 214	1 223

Lanjutan Tabel/*Continued Table 4.2.4*

Kecamatan Subdistrict	Pondok Bersalin Desa (Polindes)/ Village Maternity Cottage		Apotik/ Pharmacy	
	2018	2019	2018	2019
(1)	(14)	(15)	(16)	(17)
Kemangkon	-	-	1	1
Bukateja	-	-	5	5
Kejobong	-	-	3	2
Pengadegan	-	-	1	1
Kaligondang	-	-	4	5
Purbalingga	-	-	18	26
Kalimanah	-	-	9	5
Padamara	-	-	3	4
Kutasari	-	-	3	3
Bojongsari	-	-	3	3
Mrebet	-	-	5	6
Bobotsari	-	-	5	5
Karangreja	-	-	2	2
Karangjambu	-	-	1	1
Karanganyar	-	-	1	1
Kertanegara	-	-	1	1
Karangmoncol	-	-	3	3
Rembang	-	-	4	3
Purbalingga	-	-	72	77

Sumber/*Source*: Dinas Kesehatan Kabupaten Purbalingga/ *Public Health Office of Purbalingga Regency*

Tabel 4.2.5 Jumlah Puskesmas Menurut Kecamatan dan Jenisnya di Kabupaten Purbalingga, 2019
Table Number of Public Health Centre (PHC) by Subdistrict and Kind of PHC in Purbalingga Regency, 2019

Kecamatan Subdistrict	Puskesmas Non Rawap Inap Non Care PHC	Puskesmas Rawat Inap Care PHC	
		Jumlah Total	Tempat Tidur Beds
(1)	(2)	(3)	(4)
Kemangkon	1	-	-
Bukateja	1	1	-
Kejobong	-	1	-
Pengadegan	1	-	-
Kaligondang	2	-	-
Purbalingga	2	-	-
Kalimanah	-	1	-
Padamara	-	1	-
Kutasari	1	-	-
Bojongsari	1	-	-
Mrebet	1	1	-
Bobotsari	-	1	-
Karangreja	-	1	-
Karangjambu	-	1	-
Karanganyar	-	1	-
Kertanegara	1	-	-
Karangmoncol	-	1	-
Rembang	-	1	-
Purbalingga	11	11	-

Lanjutan Tabel/*Continued Table* 4.2.5

Kecamatan <i>Subdistrict</i>	Puskesmas Pembantu <i>Sub PHC</i>	Puskesmas Keliling <i>Mobile Public Health Centre</i>
(1)	(5)	(6)
Kemangkon	3	1
Bukateja	4	2
Kejobong	2	1
Pengadegan	3	1
Kaligondang	4	2
Purbalingga	1	5
Kalimanah	3	1
Padamara	3	1
Kutasari	1	1
Bojongsari	3	1
Mrebet	4	2
Bobotsari	3	1
Karangreja	2	1
Karangjambu	2	1
Karanganyar	2	1
Kertanegara	2	1
Karangmoncol	3	1
Rembang	3	1
Purbalingga	48	25

Sumber/*Source*: Dinas Kesehatan Kabupaten Purbalingga/ *Public Health Office of Purbalingga Regency*

Tabel 4.2.6 **Persentase Perempuan Pernah Kawin Umur 15 – 49 Tahun yang 2 Tahun Lalu atau Kurang Melahirkan Anak Lahir hidup yang Terakhir di Kabupaten Purbalingga, 2018 dan 2019**
Percentage of Married Women Aged 15-49 Years Who 2 Years or Less Give Birth Children Born Alive by Last Birth Attendant in Purbalingga Regency, 2018 and 2019

Penolong Kelahiran Terakhir <i>Last Birth Attendants</i>	2018	2019
(1)	(2)	(3)
Dokter Kandungan/ <i>Obstetricians</i>	27,62	39,52
Dokter Umum/ <i>Doctor</i>	0,72	3,20
Bidan/ <i>Midwife</i>	70,86	56,25
Perawat/ <i>Nurse</i>	0,80	1,03
Dukun/ <i>Traditional Birth Attendant</i>	-	-
Lainnya/ <i>Others</i>	-	-
Tidak Ada/ <i>Nothing</i>	-	-
Purbalingga	100,00	100,00

Sumber/Source: BPS, Survei Sosial Ekonomi Nasional (Susenas)/BPS-Statistics Indonesia, National Socioeconomic Survey

Tabel
Table 4.2.7**Jumlah Tenaga Kesehatan Menurut Instansi di Kabupaten Purbalingga, 2019**
Number of Paramedic by Subdistrict in Purbalingga Regency, 2019

Dinas/Instansi/Lembaga <i>Institution</i>	Dokter <i>Doctor</i>	Bidan <i>Midwife</i>	Paramedis Lain <i>Other Paramedic</i>
(1)	(2)	(3)	(4)
RSUD Goeteng Taroenadibrata	43	54	97
RSKBD Panti Nugroho	12	20	32
RSU Harapan Ibu	46	18	64
RSU Nirmala	40	12	52
RSIA Ummu Hani	19	37	56
RSU Siaga Medika	31	19	50
Klinik Utama Flamboyan	4	2	6
Klinik Klinikita	1	-	1
Klinik Abmi medika	1	-	1
Klinik Kasih medika	1	1	2
Klinik PKU Muhammadiyah	8	4	12
Klinik PMI Purbalingga	10	-	10
Klinik Griya Medica	2	-	2
Klinik dr. Shalam	7	-	7
Klinik Islam Siti Chotijah	5	-	5
Klinik Siloam	3	1	4
Klinik Kasih Ibu	4	3	7
Klinik Pratama Kartika Kodim	2	1	3
Klinik Bhakti Medika Sejahtera Bobotsari	2	1	3
Klinik Utama H. Mustajab	3	-	3
Klinik Yonif Candra Kusuma 406	3	1	4
Klinik Pratama NU Kutasari	4	-	4
Klinik Polres	1	1	2
Klinik Fadhilah	2	2	4
Klinik Lanud Jenderal Besar Soedirman	1	2	3
Klinik Bhakti Medika Sejahtera Bojanegara	1	-	1
Purbalingga	255	179	435

Catatan/Note: - Dokter adalah dokter spesialis, dokter umum, dokter gigi/ *Doctor are specialist, general, dentist*
 - Paramedis lain adalah perawat, perawat gigi, tenaga farmasi, tenaga sanitasi, kesehatan masyarakat, ahli gizi, rekam medis/ *Other Paramedic are nurse, dentist, pharmacy, sanitation, public health, nutritional, medical technical*

Sumber/Source: Dinas Kesehatan Kabupaten Purbalingga/ *Public Health Office of Purbalingga Regency*

Tabel 4.2.8 Jumlah Tenaga Kesehatan pada Rumah Sakit di Purbalingga Menurut Profesinya dan Jenis Kelamin, 2019
Number of Paramedic by Job and Gender in Purbalingga Regency Hospital, 2019

Jenis Profesi Profession	Laki-laki Male	Perempuan Female	Jumlah Total
(1)	(2)	(3)	(4)
Dokter Umum/ <i>General Practitioners</i>	76	109	185
Dokter Gigi/ <i>Dentist</i>	7	33	40
Dokter Spesialis/ <i>Medical Specialist</i> :	-	-	-
a. Dokter Spesialis Anak/ <i>Pediatrician</i>	6	4	10
b. Dokter Spesialis Penyakit Dalam/ <i>Internist</i>	11	4	15
c. Dokter Spesialis Bedah/ <i>Surgeon</i>	6	2	8
d. Dokter Spesialis Kebidanan dan Kandungan/ <i>Obstetrics & Gynecology</i>	11	5	16
e. Dokter Spesialis Mata/ <i>Ophthalmologist</i>	3	1	4
f. Dokter spesialis THT/ <i>ENT Specialist</i>	3	5	8
g. Dokter spesialis Penyakit Kulit dan Kelamin/ <i>Dermatologist</i>	-	2	2
h. Dokter spesialis Syaraf/ <i>Neurologist</i>	4	4	8
i. Dokter spesialis Orthopedi/ <i>Orthopaedist</i>	-	-	-
j. Dokter Spesialis Patologi Klinik/ <i>Clinical Pathology</i>	-	4	4
k. Dokter Spesialis Urologi/ <i>Urolog</i>	4	-	4
l. Dokter Spesialis Radiologi/ <i>Radiologist</i>	6	-	6
m. Dokter Spesialis Anestesiologi/ <i>Anesthesiologist</i>	13	-	13
n. Dokter Spesialis Penyakit Jantung dan Pembuluh Darah/ <i>Specialist of Cardiovascular</i>	2	-	2
o. Dokter Spesialis Orthopedi dan Traumatologi/ <i>Orthopedics</i>	8	-	8
p. Dokter Spesialis Penyakit Paru/ <i>Pulmonologi</i>	2	1	3
q. Dokter Spesialis Kedokteran jiwa/ <i>Psychiatry</i>	3	-	3
Dokter Gigi Spesialis/ <i>Medical Specialist</i> :	-	2	2
a. Dokter Gigi Spesialis Kawat Gigi/ <i>Orthodontist</i>	-	2	2
b. Dokter Gigi Spesialis Konservasi Gigi/ <i>Dental Conservation</i>	1	-	1
Apoteker/ <i>Pharmacist</i>	-	1	1
Asisten Apoteker/ <i>Pharmacist Assistant</i>	8	22	30
Bidan/ <i>Midwife</i>	14	48	62
Perawat Umum/ <i>Nurse</i>	-	174	174
Perawat Gigi/ <i>Dentist Assistant</i>	174	435	609
Paramedis lain (Teknis)/ <i>Other Paramedic (Technical)</i>	-	2	2
Non Medis/ <i>Non Medical</i>	25	48	73
Purbalingga	387	908	1 295

Sumber/Source: Dinas Kesehatan Kabupaten Purbalingga/ *Public Health Office of Purbalingga Regency*

Tabel
Table 4.2.9**Arus Keluar Masuk Pasien yang Dirawat di Rumah Sakit di Purbalingga Menurut Bulan dan Kondisi Pasien, 2019**
Patient Flow Treated in Purbalingga Regency Hospital by Month and Patient Condition, 2019

Bulan Month	Masuk In	Keluar Hidup Living Out	Keluar Meninggal Died Out
(1)	(2)	(3)	(4)
Januari/ January	6 433	3 535	128
Pebruari/ February	5 364	3 778	97
Maret/March	6 218	3 401	70
April/April	5 873	3 731	65
Mei/May	4 873	2 763	46
Juni/June	4 115	3 272	78
Juli/July	3 775	1 753	20
Agustus/ August	4 528	2 643	45
September/September	3 120	1 347	29
Oktober/ October	1 439	1 430	22
Nopember/ November	1 413	1 413	-
Desember/ December	1 405	1 411	28
Purbalingga	48 556	53 291	1 626

Sumber/Source: Dinas Tenaga Kerja Kabupaten Purbalingga/ Purbalingga Regency of Manpower Office

Tabel 4.2.10 **Jumlah Peserta KB Aktif Menurut Kecamatan dan Metode Kontrasepsi di Kabupaten Purbalingga, 2019**
Table 4.2.10 **Active Family Planning Acceptor by Subdistrict and Contraception Method in Purbalingga Regency, 2019**

Kecamatan Subdistrict	Metode Kontrasepsi Jangka Panjang (MKJP) Long Time Contraception Method (LTCM)			
	Alat Kontrasepsi Dalam Rahim (AKDR) IUD	MOP Male Operation	MOW Female Operation	Susuk Implant
(1)	(2)	(3)	(4)	(5)
Kemangkon	1 123	69	797	2 401
Bukateja	995	99	806	973
Kejobong	596	41	501	1 661
Pengadegan	897	138	592	1 795
Kaligondang	1 090	44	878	322
Purbalingga	1 204	124	590	264
Kalimanah	630	71	687	910
Padamara	685	166	539	1 238
Kutasari	1 108	85	485	775
Bojongsari	661	229	731	592
Mrebet	371	92	379	1 143
Bobotsari	513	69	400	653
Karangreja	1 046	105	676	1 356
Karangjambu	1 004	46	620	868
Karanganyar	647	51	619	476
Kertanegara	596	20	485	1 780
Karangmoncol	493	162	343	1 016
Rembang	514	60	304	708
Purbalingga	14 173	1 671	10 432	18 931

Lanjutan Tabel/*Continued Table* 4.2.10

Kecamatan <i>Subdistrict</i>	Non Metode Kontrasepsi Jangka Panjang (MKJP) <i>Short Time Contraception Method (STCM)</i>			
	Suntik <i>Injection</i>	Pil <i>Pill</i>	Kondom <i>Condom</i>	Obat Vaginal <i>Vaginal Tablet</i>
(1)	(6)	(7)	(8)	(9)
Kemangkon	4 006	652	181	-
Bukateja	5 876	1 073	292	-
Kejobong	3 878	1 728	275	-
Pengadegan	4 315	1 213	176	-
Kaligondang	4 126	1 325	540	-
Purbalingga	4 166	915	459	-
Kalimanah	6 244	771	149	-
Padamara	7 771	1 035	183	-
Kutasari	4 312	681	156	-
Bojongsari	4 776	733	374	-
Mrebet	2 759	1 312	61	-
Bobotsari	4 854	1 155	69	-
Karangreja	5 610	1 239	149	-
Karangjambu	5 564	726	102	-
Karanganyar	3 794	700	272	-
Kertanegara	2 507	1 093	109	-
Karangmoncol	2 438	976	33	-
Rembang	3 211	435	38	-
Purbalingga	80 207	17 762	3 618	-

Sumber/*Source*: Dinsos Dalduk KB P3A Kabupaten Purbalingga/
Social, Population Control and Family Planning, Women's Empowerment and Child Protection Services Office

Tabel
Table 4.2.11

Jumlah Peserta KB Aktif Berdasarkan Jalur Kemandirian Menurut Kecamatan dan Metode Kontrasepsi di Kabupaten Purbalingga, 2019
Family Planning Acceptors by Non Government Program by Subdistrict and Contraception Method in Purbalingga Regency, 2019

Kecamatan Subdistrict	Metode Kontrasepsi Jangka Panjang (MKJP) Long Time Contraception Method (LTCM)			
	Alat Kontrasepsi Dalam Rahim (AKDR) IUD	MOP Male Operation	MOW Female Operation	Susuk Implant
(1)	(2)	(3)	(4)	(5)
Kemangkon	1 123	69	797	2 401
Bukateja	995	99	806	973
Kejobong	596	41	501	1 661
Pengadegan	897	138	592	1 795
Kaligondang	1 090	44	878	322
Purbalingga	1 204	124	590	264
Kalimanah	630	71	687	910
Padamara	685	166	539	1 238
Kutasari	1 108	85	485	775
Bojongsari	661	229	731	592
Mrebet	371	92	379	1 143
Bobotsari	513	69	400	653
Karangreja	1 046	105	676	1 356
Karangjambu	1 004	46	620	868
Karanganyar	647	51	619	476
Kertanegara	596	20	485	1 780
Karangmoncol	493	162	343	1 016
Rembang	514	60	304	708
Purbalingga	14 173	1 671	10 432	18 931

Lanjutan Tabel/*Continued Table* 4.2.11

Kecamatan <i>Subdistrict</i>	Non Metode Kontrasepsi Jangka Panjang (MKJP) <i>Short Time Contraception Method (STCM)</i>			
	Suntik <i>Injection</i>	Pil <i>Pill</i>	Kondom <i>Condom</i>	Obat Vaginal <i>Vaginal Tablet</i>
(1)	(6)	(7)	(8)	(9)
Kemangkon	4 006	652	181	-
Bukateja	5 876	1 073	292	-
Kejobong	3 878	1 728	275	-
Pengadegan	4 315	1 213	176	-
Kaligondang	4 126	1 325	540	-
Purbalingga	4 166	915	459	-
Kalimananah	6 244	771	149	-
Padamara	7 771	1 035	183	-
Kutasari	4 312	681	156	-
Bojongsari	4 776	733	374	-
Mrebet	2 759	1 312	61	-
Bobotsari	4 854	1 155	69	-
Karangreja	5 610	1 239	149	-
Karangjambu	5 564	726	102	-
Karanganyar	3 794	700	272	-
Kertanegara	2 507	1 093	109	-
Karangmoncol	2 438	976	33	-
Rembang	3 211	435	38	-
Purbalingga	80 207	17 762	3 618	-

Sumber/*Source*: Dinsos Dalduk KB P3A Kabupaten Purbalingga/
Social, Population Control and Family Planning, Women's Empowerment and Child Protection Services Office

Tabel 4.2.12 Jumlah Kasus Penyakit dan Jenis Penyakit Menurut Kecamatan di Kabupaten Purbalingga, 2019
Number of Disease Cases and Type of Disease by Subdistrict in Purbalingga Regency, 2019

Kecamatan Subdistrict	Malaria Malaria	TB Paru Tuberculosis	Pneumonia Pneumonia	Kusta Leprosy
(1)	(2)	(3)	(4)	(5)
Kemangkon	1	38	105	1
Bukateja	-	58	57	1
Kejobong	-	35	22	1
Pengadegan	3	20	75	-
Kaligondang	3	49	107	2
Purbalingga	-	353	20	1
Kalimanah	-	242	13	3
Padamara	-	73	59	1
Kutasari	-	42	26	-
Bojongsari	-	56	213	1
Mrebet	-	86	111	1
Bobotsari	2	54	8	2
Karangreja	-	19	47	1
Karangjambu	-	20	10	3
Karanganyar	-	39	53	6
Kertanegara	-	44	54	-
Karangmoncol	-	49	34	2
Rembang	-	79	157	2
RS/Sumber lain/ Hospital/Other Source	-	-	1 112	-
Purbalingga	9	1 356	2 283	28

Lanjutan Tabel/*Continued Table* 4.2.12

Kecamatan <i>Subdistrict</i>	Tetanus <i>Neonatorum</i>	Campak <i>Measles</i>	Diare <i>Diarhoea</i>	DBD <i>Dengue Hemorhagic Fever</i>
(1)	(6)	(7)	(8)	(9)
Kemangkon	-	-	100	19
Bukateja	-	-	104	13
Kejobong	-	-	78	22
Pengadegan	-	-	56	6
Kaligondang	-	-	94	28
Purbalingga	-	-	100	73
Kalimanah	-	-	54	74
Padamara	-	-	106	51
Kutasari	-	-	59	59
Bojongsari	-	-	64	69
Mrebet	-	-	129	42
Bobotsari	-	-	75	25
Karangreja	-	-	101	14
Karangjambu	-	-	26	-
Karanganyar	-	-	61	12
Kertanegara	-	-	68	3
Karangmoncol	-	-	80	14
Rembang	-	-	82	8
RS/Sumber lain/ <i>Hospital/Other Source</i>	-	-	220	-
Purbalingga	-	-	1 657	532

Sumber/*Source*: Dinas Kesehatan Kabupaten Purbalingga/ *Public Health Office of Purbalingga Regency*

Tabel 4.2.13 Jumlah Kasus Baru AIDS dan Kasus Kumulatif AIDS Menurut Kecamatan di Kabupaten Purbalingga, 2019
Number of New Cases and Cummulative Cases of AIDS by Subdistrict in Purbalingga Regency, 2019

Kecamatan Subdistrict	Kasus Baru New Cases	Kasus Kumulatif Cummulative Cases
(1)	(2)	(3)
Kemangkon	2	12
Bukateja	-	5
Kejobong	3	5
Pengadegan	1	5
Kaligondang	3	5
Purbalingga	3	16
Kalimanah	-	9
Padamara	1	7
Kutasari	-	9
Bojongsari	2	13
Mrebet	2	13
Bobotsari	2	7
Karangreja	4	5
Karangjambu	1	5
Karanganyar	-	9
Kertanegara	-	2
Karangmoncol	-	17
Rembang	1	11
Luar Wilayah/ Outside Area	3	-
Purbalingga	28	155

Tabel 4.2.14 **Persentase Baduta (0-23 bulan) Menurut Lamanya Disusui Kabupaten Purbalingga, 2018 dan 2019**
Table **Percentage of Children (0-23 months) by Duration of Breastfeeding in Purbalingga Regency, 2018 and 2019**

Lamanya Disusui (Bulan) Duration of Breastfeeding (Month)	2019
(1)	(3)
Tidak disusui/ <i>Unbreastfeeding</i>	1,10
0 - 5	41,76
6 - 11	26,37
12 - 17	14,29
18 - 23	16,48
Purbalingga	100,00

Catatan/Note:

Sumber/Source: BPS, Survei Sosial Ekonomi Nasional Kor, Maret/ BPS-Statistics Indonesia, March-National Socio Economic Survey Kor

4.3 AGAMA DAN SOSIAL LAINNYA RELIGION AND OTHER SOCIAL AFFAIRS

Tabel 4.3.1 Jumlah Penduduk Menurut Kecamatan dan Agama yang Dianut di Kabupaten Purbalingga, 2019
Population by Subdistrict and Religion, 2019

Kecamatan Subdistrict	Islam	Protestan Protestant	Katolik Catholic	Hindu
(1)	(2)	(3)	(4)	(5)
Kemangkon	60 086	401	407	8
Bukateja	79 525	331	14	8
Kejombang	50 643	35	3	-
Pengadegan	43 410	-	38	-
Kaligondang	67 017	393	104	-
Purbalingga	58 144	2 101	1 091	4
Kalimanah	56 212	426	97	3
Padamara	48 166	153	74	-
Kutasari	63 703	113	20	-
Bojongsari	58 257	48	14	-
Mrebet	77 333	219	17	-
Bobotsari	52 704	195	-	1
Karangreja	48 079	127	18	-
Karangjambu	30 971	-	-	-
Karanganyar	40 320	12	3	-
Kertanegara	38 807	1	-	-
Karangmoncol	39 480	-	-	-
Rembang	68 822	32	13	-
Purbalingga	981 679	4 587	1 913	24

Lanjutan Tabel/*Continued Table* 4.3.1

Kecamatan <i>Subdistrict</i>	Budha <i>Buddha</i>	Kong Hucu	Lainnya <i>Others</i>
(1)	(6)	(7)	(8)
Kemangkon	3	-	-
Bukateja	4	-	1
Kejobong	2	-	-
Pengadegan	-	-	-
Kaligondang	-	-	-
Purbalingga	32	31	8
Kalimanah	7	-	3
Padamara	-	-	-
Kutasari	-	-	-
Bojongsari	-	-	-
Mrebet	-	-	-
Bobotsari	-	-	-
Karangreja	-	-	-
Karangjambu	-	-	-
Karanganyar	-	-	-
Kertanegara	-	-	-
Karangmoncol	-	-	-
Rembang	-	-	18
Purbalingga	48	31	30

Sumber/*Source*: Kementerian Agama/ *Ministry of Religious Affairs*

Tabel
Table 4.3.2**Jumlah Tempat Peribadatan Menurut Kecamatan,
2019**
**Number of Places of Worship by Subdistrict and Religion,
2019**

Kecamatan Subdistrict	Masjid Mosque	Mushola & Langgar Pray Room	Gereja Protestan Protestant Church	Gereja Katholik Catholic Church	Pura Temple	Vihara
(1)	(2)	(3)	(4)	(5)	(6)	(7)
Kemangkong	76	219	3	-	-	2
Bukateja	84	269	2	-	-	1
Kejobong	74	236	-	-	-	-
Pengadegan	72	170	-	-	-	-
Kaligondang	92	270	1	-	-	-
Purbalingga	68	188	8	-	-	2
Kalimanah	55	151	-	-	-	1
Padamara	32	113	-	-	-	-
Kutasari	81	123	-	-	-	-
Bojongsari	65	214	-	-	-	-
Mrebet	97	275	-	-	-	1
Bobotsari	58	154	-	-	-	3
Karangreja	42	213	-	-	-	1
Karangjambu	32	120	-	-	-	-
Karanganyar	57	108	-	-	-	-
Kertanegara	34	173	-	-	-	-
Karangmoncol	48	184	-	-	-	-
Rembang	59	199	-	-	-	-
Purbalingga	1126	3379	14	-	-	11

Sumber/Source: Kementerian Agama/Ministry of Religious Affairs

Tabel
Table 4.3.3**Jumlah Desa¹/Kelurahan yang Mengalami Bencana Alam²
Menurut Kecamatan, 2011, 2014 dan 2018**
**Number of Villages¹ that Had Natural Disaster² by
Subdistrict, 2011, 2014 and 2018**

Kecamatan Subdistrict	Banjir/Flood		
	2011	2014	2018
(1)	(2)	(3)	(4)
Kemangkon	-	-	1
Bukateja	-	-	-
Kejobong	-	1	-
Pengadegan	-	-	-
Kaligondang	5	2	5
Purbalingga	-	-	1
Kalimanah	-	1	1
Padamara	-	-	-
Kutasari	1	-	-
Bojongsari	-	1	-
Mrebet	-	-	-
Bobotsari	2	2	-
Karangreja	-	-	-
Karangjambu	-	1	1
Karanganyar	2	2	3
Kertanegara	3	-	4
Karangmoncol	2	1	-
Rembang	2	3	-
Purbalingga	17	14	16

Lanjutan Tabel/*Continued Table 4.3.3*

Kecamatan Subdistrict	Gempa Bumi/ <i>Earthquake</i>		
	2011	2014	2018
(1)	(5)	(6)	(7)
Kemangkon	-	-	-
Bukateja	-	-	-
Kejobong	-	-	-
Pengadegan	-	-	-
Kaligondang	-	-	-
Purbalingga	-	-	-
Kalimanah	-	-	-
Padamara	-	-	-
Kutasari	-	-	-
Bojongsari	-	-	-
Mrebet	-	-	-
Bobotsari	-	-	-
Karangreja	-	-	-
Karangjambu	-	-	-
Karanganyar	-	-	1
Kertanegara	-	-	2
Karangmoncol	-	-	-
Rembang	-	-	-
Purbalingga	-	-	3

Lanjutan Tabel/*Continued Table* 4.3.3

Kecamatan <i>Subdistrict</i>	Tanah Longsor/ <i>Landslide</i>		
	2011	2014	2018
(1)	(8)	(9)	(10)
Kemangkong	-	-	-
Bukateja	1	-	-
Kejobong	-	-	2
Pengadegan	2	1	1
Kaligondang	3	2	2
Purbalingga	3	-	3
Kalimanah	-	1	-
Padamara	-	-	0
Kutasari	-	-	0
Bojongsari	1	2	1
Mrebet	1	-	0
Bobotsari	3	2	3
Karangreja	2	2	2
Karangjambu	6	5	5
Karanganyar	2	7	11
Kertanegara	4	-	4
Karangmoncol	7	2	3
Rembang	8	9	5
Purbalingga	43	33	42

Catatan/*Note*: ¹ Desa pada tabel ini termasuk Unit Permukiman Transmigrasi (UPT) yang masih dibina oleh kementerian terkait dan nagari di Provinsi Sumatera Barat/*Villages in this table are included in Transmigration Settlement Unit which is still fostered by the relevant ministries and the nagari in the Province of Sumatera Barat*

² Terjadi dalam tiga tahun terakhir sampai dengan saat pencacahan/*Occured during the last three years by the time of enumeration*

Sumber/*Source*: BPS, Pendataan Potensi Desa (Podes)/*BPS-Statistics Indonesia, Village Potential Data Collecting*

Tabel 4.3.4 Jumlah Kejadian Bencana Menurut Kecamatan di Kabupaten Purbalingga, 2019
Table 4.3.4 Number of Disaster by Sub district in Purbalingga Regency, 2019

Kecamatan Subdistrict	Laporan Kejadian/ Incident Report			
	Angin Ribut/ Windstorm	Banjir/Flood	Tanah Longsor/ Landslide	Pohon Tumbang/ Fallen Tree
(1)	(2)	(3)	(4)	(5)
Kemangkon	1	1	-	-
Bukateja	1	-	-	-
Kejobong	-	-	1	-
Pengadegan	-	-	3	2
Kaligondang	1	-	2	-
Purbalingga	-	1	1	2
Kalimamah	-	-	1	3
Padamara	-	-	-	2
Kutasari	1	-	1	2
Bojongsari	1	-	-	2
Mrebet	1	-	4	-
Bobotsari	1	-	-	2
Karangreja	1	-	1	-
Karangjambu	1	-	7	-
Karanganyar	4	-	5	-
Kertanegara	1	1	-	-
Karangmoncol	1	1	2	-
Rembang	4	1	5	-
Purbalingga	19	5	33	15

Lanjutan Tabel/Continued Table 4.3.4

Kecamatan Subdistrict	Laporan Kejadian/ Incident Report			
	Gerakan Tanah/ Land Moovement	Orang Hilang/ Missing People	Kebakaran/ Fire	Jumlah/ Total
(1)	(6)	(7)	(8)	(9)
Kemangkon	-	-	3	5
Bukateja	-	-	1	2
Kejobong	-	-	2	3
Pengadegan	-	-	3	8
Kaligondang	-	-	2	5
Purbalingga	-	-	2	6
Kalimanah	-	-	5	9
Padamara	-	-	2	4
Kutasari	-	-	3	7
Bojongsari	-	-	2	5
Mrebet	1	-	4	10
Bobotsari	1	-	1	5
Karangreja	-	-	4	6
Karangjambu	3	-	2	13
Karanganyar	2	-	1	12
Kertanegara	-	-	2	4
Karangmoncol	1	1	3	9
Rembang	-	-	4	14
Purbalingga	8	1	46	127

Sumber/Source: Badan Penanggulangan Bencana Daerah Kabupaten Purbalingga/
Purbalingga Regency National Board for Disaster Management

Tabel 4.3.5 Jumlah korban yang diakibatkan Bencana Alam Menurut Kecamatan di Kabupaten Purbalingga, 2019
Number of Victims Due to Natural Disaster by Subdistrict in Purbalingga Regency, 2019

Kecamatan Subdistrict	Angin Ribut/Windstorm		
	Meninggal dan Hilang/ Fatality and Missing	Luka-luka/ Casualty	Terdampak dan Mengungsi/ Affected and Evacuated
(1)	(2)	(3)	(4)
Kemangkon	-	-	-
Bukateja	-	-	-
Kejobong	-	-	-
Pengadegan	-	-	-
Kaligondang	-	-	-
Purbalingga	-	-	-
Kalimanah	-	-	-
Padamara	-	-	-
Kutasari	-	-	-
Bojongsari	-	-	-
Mrebet	-	-	-
Bobotsari	-	-	-
Karangreja	-	-	-
Karangjambu	-	-	-
Karanganyar	-	-	-
Kertanegara	-	-	-
Karangmoncol	-	-	-
Rembang	-	-	-
Purbalingga	-	-	-

Lanjutan Tabel/*Continued Table* 4.3.5

Kecamatan <i>Subdistrict</i>	Banjir/ <i>Flood</i>		
	Meninggal dan Hilang/ <i>Fatality and Missing</i>	Luka-luka/ <i>Casualty</i>	Terdampak dan Mengungsi/ <i>Affected and Evacuated</i>
(1)	(5)	(6)	(7)
Kemangkon	-	-	-
Bukateja	-	-	-
Kejobong	-	-	-
Pengadegan	-	-	-
Kaligondang	-	-	-
Purbalingga	-	-	-
Kalimanah	-	-	-
Padamara	-	-	-
Kutasari	-	-	-
Bojongsari	-	-	-
Mrebet	-	-	-
Bobotsari	-	-	-
Karangreja	-	-	-
Karangjambu	-	-	-
Karanganyar	-	-	-
Kertanegara	-	-	-
Karangmoncol	-	-	-
Rembang	-	-	-
Purbalingga	-	-	-

Lanjutan Tabel/Continued Table 4.3.5

Kecamatan <i>Subdistrict</i>	Tanah Longsor/ <i>Landslide</i>		
	Meninggal dan Hilang/ <i>Fatality and Missing</i>	Luka-luka/ <i>Casualty</i>	Terdampak dan Mengungsi/ <i>Affected and Evacuated</i>
(1)	(8)	(9)	(10)
Kemangkon	-	-	-
Bukateja	-	-	-
Kejobong	-	-	-
Pengadegan	-	-	-
Kaligondang	-	-	-
Purbalingga	-	-	-
Kalimanah	-	-	-
Padamara	-	-	-
Kutasari	-	-	-
Bojongsari	-	-	-
Mrebet	-	-	-
Bobotsari	-	-	-
Karangreja	-	-	-
Karangjambu	-	-	-
Karanganyar	-	-	-
Kertanegara	-	-	-
Karangmoncol	-	-	-
Rembang	-	-	-
Purbalingga	-	-	-

Lanjutan Tabel/*Continued Table* 4.3.5

Kecamatan <i>Subdistrict</i>	Pohon Tumbang/ <i>Fallen Tree</i>		
	Meninggal dan Hilang/ <i>Fatality and Missing</i>	Luka-luka/ <i>Casualty</i>	Terdampak dan Mengungsi/ <i>Affected and Evacuated</i>
(1)	(11)	(12)	(13)
Kemangkon	-	-	-
Bukateja	-	-	-
Kejobong	-	-	-
Pengadegan	-	-	-
Kaligondang	-	-	-
Purbalingga	-	-	-
Kalimanah	-	-	-
Padamara	-	-	-
Kutasari	-	-	-
Bojongsari	-	-	-
Mrebet	-	-	-
Bobotsari	-	-	-
Karangreja	-	-	-
Karangjambu	-	-	-
Karanganyar	-	-	-
Kertanegara	-	-	-
Karangmoncol	-	-	-
Rembang	1	-	-
Purbalingga	1	-	-

Lanjutan Tabel/Continued Table 4.3.5

Kecamatan <i>Subdistrict</i>	Gerakan Tanah/Land Movement		
	Meninggal dan Hilang/ <i>Fatality and Missing</i>	Luka-luka/ <i>Casualty</i>	Terdampak dan Mengungsi/ <i>Affected and Evacuated</i>
	(1)	(14)	(15)
Kemangkon	-	-	-
Bukateja	-	-	-
Kejobong	-	-	-
Pengadegan	-	-	-
Kaligondang	-	-	-
Purbalingga	-	-	-
Kalimanah	-	-	-
Padamara	-	-	-
Kutasari	-	-	-
Bojongsari	-	-	-
Mrebet	-	-	-
Bobotsari	-	-	-
Karangreja	-	-	-
Karangjambu	-	-	10
Karanganyar	-	-	-
Kertanegara	-	-	-
Karangmoncol	-	-	-
Rembang	-	-	-
Purbalingga	-	-	10

Lanjutan Tabel/*Continued Table* 4.3.5

Kecamatan <i>Subdistrict</i>	Orang Hilang/ <i>Missing People</i>		
	Meninggal dan Hilang/ <i>Fatality and Missing</i>	Luka-luka/ <i>Casualty</i>	Terdampak dan Mengungsi/ <i>Affected and Evacuated</i>
	(17)	(18)	(19)
Kemangkon	-	-	-
Bukateja	-	-	-
Kejobong	-	-	-
Pengadegan	-	-	-
Kaligondang	-	-	-
Purbalingga	-	-	-
Kalimanah	-	-	-
Padamara	-	-	-
Kutasari	-	-	-
Bojongsari	-	-	-
Mrebet	-	-	-
Bobotsari	-	-	-
Karangreja	-	-	-
Karangjambu	-	-	-
Karanganyar	-	-	-
Kertanegara	-	-	-
Karangmoncol	-	1	-
Rembang	-	-	-
Purbalingga	-	1	-

Lanjutan Tabel/*Continued Table 4.3.5*

Kecamatan <i>Subdistrict</i>	Kebakaran/ <i>Fire</i>		
	Meninggal dan Hilang/ <i>Fatality and Missing</i>	Luka-luka/ <i>Casualty</i>	Terdampak dan Mengungsi/ <i>Affected and Evacuated</i>
(1)	(20)	(21)	(22)
Kemangkon	-	-	-
Bukateja	-	-	-
Kejobong	-	-	-
Pengadegan	-	-	-
Kaligondang	-	-	-
Purbalingga	-	-	-
Kalimanah	-	-	-
Padamara	-	-	-
Kutasari	-	-	-
Bojongsari	-	-	-
Mrebet	-	-	-
Bobotsari	-	-	-
Karangreja	-	-	-
Karangjambu	-	-	-
Karanganyar	-	-	-
Kertanegara	-	-	-
Karangmoncol	-	-	-
Rembang	-	-	-
Purbalingga	-	-	-

Lanjutan Tabel/*Continued Table* 4.3.5

Kecamatan <i>Subdistrict</i>	Jumlah/ <i>Total</i>		
	Meninggal dan Hilang/ <i>Fatality and Missing</i>	Luka-luka/ <i>Casualty</i>	Terdampak dan Mengungsi/ <i>Affected and Evacuated</i>
(1)	(23)	(24)	(25)
Kemangkon	-	-	-
Bukateja	-	-	-
Kejobong	-	-	-
Pengadegan	-	-	-
Kaligondang	-	-	-
Purbalingga	-	-	-
Kalimanah	-	-	-
Padamara	-	-	-
Kutasari	-	-	-
Bojongsari	-	-	-
Mrebet	-	-	-
Bobotsari	-	-	-
Karangreja	-	-	-
Karangjambu	-	-	10
Karanganyar	-	-	-
Kertanegara	-	-	-
Karangmoncol	-	1	-
Rembang	1	-	-
Purbalingga	1	1	10

Sumber/*Source*: Badan Penanggulangan Bencana Daerah Kabupaten Purbalingga/
Purbalingga Regency National Board for Disaster Management

Tabel
Table 4.3.6**Jumlah Kerusakan Rumah yang Diakibatkan Bencana Alam Menurut Kecamatan di Kabupaten Purbalingga, 2018 dan 2019**
Number of Damaged Houses Due to Natural Disaster by Subdistrict in Purbalingga Regency, 2018 and 2019

Kecamatan Subdistrict	Rusak Berat/ Severely Damaged		Rusak Sedang/ Damaged	
	2018	2019	2018	2019
(1)	(2)	(3)	(4)	(5)
Kemangkon	3	1	1	1
Bukateja	-	1	1	1
Kejobong	3	2	-	-
Pengadegan	1	3	1	7
Kaligondang	3	3	1	-
Purbalingga	7	2	3	-
Kalimanah	2	4	2	1
Padamara	1	-	1	1
Kutasari	2	8	2	13
Bojongsari	2	-	1	6
Mrebet	4	2	2	6
Bobotsari	1	2	1	-
Karangreja	1	2	4	4
Karangjambu	2	3	5	3
Karanganyar	-	2	5	5
Kertanegara	1	1	3	-
Karangmoncol	6	2	12	8
Rembang	1	7	1	5
Purbalingga	40	45	46	61

Lanjutan Tabel/*Continued Table* 4.3.6

Kecamatan <i>Subdistrict</i>	Rusak Ringan/ <i>Lightly Damaged</i>		Terendam/ <i>Submerged</i>	
	2018	2019	2018	2019
(1)	(6)	(7)	(8)	(9)
Kemangkon	5	-	-	-
Bukateja	2	2	-	-
Kejobong	1	3	-	-
Pengadegan	2	-	-	-
Kaligondang	3	1	-	-
Purbalingga	3	2	-	18
Kalimanah	1	4	-	-
Padamara	1	-	-	-
Kutasari	13	181	-	-
Bojongsari	1	2	-	-
Mrebet	-	1	-	-
Bobotsari	-	2	-	-
Karangreja	4	3	-	-
Karangjambu	2	4	-	-
Karangnyaar	1	-	-	-
Kertanegara	-	-	70	-
Karangmoncol	-	1	-	131
Rembang	2	3	-	-
Purbaling	41	209	70	149

Lanjutan Tabel/*Continued Table* 4.3.6

Kecamatan Subdistrict	Terancam/ Treat	
	2018	2019
(1)	(10)	(11)
Kemangkon	-	-
Bukateja	-	-
Kejobong	1	-
Pengadegan	1	2
Kaligondang	-	-
Purbalingga	2	2
Kalimanah	-	1
Padamara	-	-
Kutasari	-	-
Bojongsari	-	2
Mrebet	-	1
Bobotsari	-	-
Karangreja	1	-
Karangjambu	4	21
Karanganyar	8	-
Kertanegara	3	-
Karangmoncol	20	-
Rembang	-	3
Purbaling	40	32

Sumber/*Source*: Badan Penanggulangan Bencana Daerah Kabupaten Purbalingga/
Purbalingga Regency National Board for Disaster Management

Tabel
Table 4.3.7

Jumlah Peristiwa Kebakaran, yang Terbakar dan yang Kehilangan Tempat Tinggal di Kabupaten Purbalingga, 2018 dan 2019
Number of Fire Events, Burned and Homeless in Purbalingga Regency, 2018 and 2019

Uraian Description	2018	2019
(1)	(2)	(3)
Jumlah Bencana Kebakaran/ <i>Number of Fire Events</i>	37	46
Jumlah yang Terbakar/ <i>Number of Burned</i>	55	110
1. Rumah/ <i>House</i>	47	103
2. Lainnya/ <i>Others</i>	8	7
Kehilangan Tempat Tinggal/ <i>Homeless</i>	52	18
1. Keluarga/ <i>Family</i>	11	6
2. Jiwa/ <i>People</i>	41	12
Jumlah Korban/ <i>Number of Victim</i>	-	1
1. Mati/ <i>Die</i>	-	-
2. Luka/ <i>Wound</i>	-	1
Taksiran Kerugian (Juta Rp)/ <i>Estimated Loss (Million Rp)</i>	2 581	3 124

Sumber/Source: Badan Penanggulangan Bencana Daerah Kabupaten Purbalingga/
Purbalingga Regency National Board for Disaster Management

Tabel 4.3.8 **Jumlah Peristiwa Kebakaran Dirinci Menurut Bulan di Kabupaten Purbalingga, 2018 dan 2019**
Number of Fire Events by Month in Purbalingga Regency, 2018 and 2019

Bulan Month	2018	2019
(1)	(2)	(3)
Januari/ <i>January</i>	3	1
Pebruari/ <i>February</i>	3	3
Maret/ <i>March</i>	-	3
April/ <i>April</i>	2	4
Mei/ <i>May</i>	3	5
Juni/ <i>June</i>	4	6
Juli/ <i>July</i>	4	7
Agustus/ <i>August</i>	6	3
September/ <i>September</i>	4	2
Oktober/ <i>October</i>	4	7
Nopember/ <i>November</i>	2	2
Desember/ <i>December</i>	2	3
Purbalingga	37	46

Sumber/Source: Badan Penanggulangan Bencana Daerah Kabupaten Purbalingga/
Purbalingga Regency National Board for Disaster Management

Tabel 4.3.9 **Jumlah Sarana Pengangkutan Sampah/Tinja di Kabupaten Purbalingga, 2018 dan 2019**
Table 4.3.9 **Number of Means of Transporting Waste/Feces in Purbalingga Regency, 2018 dan 2019**

Jenis Sarana <i>Type of Means</i>	2018	2019
(1)	(2)	(3)
Truk Sampah/ <i>Garbage Truck</i>	9	9
Truk Container/ <i>Container Trucks</i>	4	4
Container/ <i>Container</i>	19	19
Gerobag Sampah/ <i>Garbage Cart</i>	15	15
Tempat Pembuangan Sementara/ <i>Temporary Waste Disposal Site</i>	43	43
Tempat Pembuangan Akhir/ <i>Landfill</i>	1	1
Truk Tinja/ <i>Sludge Trucks</i>	-	-
Transfer Depo/ <i>Transfer Depot</i>	5	5
Instalasi Pengolah Limbah Tinja/ <i>Sludge Processing Installation</i>	-	-

Sumber/Source: Dinas Lingkungan Hidup Kabupaten Purbalingga/ *Environmental Office of Purbalingga Regency*

Tabel 4.3.10 **Produksi Sampah Rata-rata per Hari di Kabupaten Purbalingga (m³), 2018 dan 2019**
Table **Average Production of Waste per Day in Purbalingga Regency (m³), 2018 dan 2019**

Uraian Description	2018	2019
(1)	(2)	(3)
Produksi/ Production	2 221,15	2 365,30
Terangkut/ Transported	221,40	342,02

Sumber/Source: Dinas Lingkungan Hidup Kabupaten Purbalingga/ Environmental Office of Purbalingga Regency

Tabel 4.3.11 **Persentase Komposisi Sampah di Kabupaten Purbalingga (m³), 2018 dan 2019**
Percentage of Waste Composition in Purbalingga Regency (m³), 2018 dan 2019

Jenis Sampah Type of Waste	2018	2019
(1)	(2)	(3)
Kertas/ Paper	1,04	8,79
Kayu/ Wood	2,08	2,28
Kain/ Fabric	1,21	2,17
Karet/Kulit/ Rubber/Leather	1,04	5,47
Plastik/ Plastic	26,45	16,42
Logam/ Metal	0,71	0,71
Kaca/ Glass	0,97	0,98
Organik/ Organic	63,48	60,51
Lain-lain/ Others	3,02	2,67

Sumber/Source: Badan Penanggulangan Bencana Daerah Kabupaten Purbalingga/
Purbalingga Regency National Board for Disaster Management

Tabel 4.3.12 **Jumlah Jama'ah Haji yang Diberangkatkan ke Tanah Suci Mekah Menurut Kecamatan di Kabupaten Purbalingga, 2019**
Number of Hajj Pilgrims Departured to the Holyland of Mecca by Subdistrict and Gender in Purbalingga Regency, 2019

Kecamatan Subdistrict	Laki-laki/ Male	Perempuan/ Female	Jumlah/ Total	Rasio Laki-laki terhadap Perempuan/ Man to Woman Ratio
(1)	(2)	(3)	(4)	(5)
Kemangkong	22	28	50	0,79
Bukateja	20	34	54	0,59
Kejobong	7	7	14	1,00
Pengadegan	8	9	17	0,89
Kaligondang	26	27	53	0,96
Purbalingga	21	35	56	0,60
Kalimanah	29	35	64	0,83
Padamara	10	16	26	0,63
Kutasari	10	10	20	1,00
Bojongsari	7	11	18	0,64
Mrebet	19	22	41	0,86
Bobotsari	21	28	49	0,75
Karangreja	2	2	4	1,00
Karangjambu	1	1	2	1,00
Karanganyar	12	17	29	0,71
Kertanegara	10	12	22	0,83
Karangmoncol	19	18	37	1,10
Rembang	8	10	18	0,80
Purbalingga	252	322	574	0,78

Sumber/Source: Kementerian Agama Kabupaten Purbalingga/ Ministry of Religious Affairs of Purbalingga Regency

Tabel
Table 4.3.13

Jumlah Nikah, Talak, Cerai dan Rujuk Menurut Kecamatan di Kabupaten Purbalingga, 2019
Number of Marriage, Divorce and Reconciliation by Subdistrict in Purbalingga Regency, 2019

Kecamatan Subdistrict	Nikah/ Marriage	Talak/ Divorce
(1)	(2)	(3)
Kemangkon	510	...
Bukateja	723	...
Kejobong	501	...
Pengadegan	378	...
Kaligondang	533	...
Purbalingga	480	...
Kalimanah	457	...
Padamara	373	...
Kutasari	537	...
Bojongsari	577	...
Mrebet	750	...
Bobotsari	484	...
Karangreja	469	...
Karangjambu	340	...
Karanganyar	359	...
Kertanegara	346	...
Karangmoncol	561	...
Rembang	642	...
Purbalingga	9 020	...

Lanjutan Tabel/Continued Table 4.3.13

Kecamatan Subdistrict	Cerai Divorce		Rujuk/ Reconciliation
	Cerai Talak Divorce by Talak	Cerai Gugat Divorce by Petition	
(1)	(4)	(5)	(6)
Kemangkon
Bukateja
Kejobong
Pengadegan
Kaligondang
Purbalingga
Kalimanah
Padamara
Kutasari
Bojongsari
Mrebet
Bobotsari
Karangreja
Karangjambu
Karanganyar
Kertanegara
Karangmoncol
Rembang
Purbalingga	563	1 939	...

Sumber/Source: - Data Nikah dan Rujuk sumber dari Kementerian Agama Kabupaten Purbalingga
 - Data Talak dan Cerai sumber dari Pengadilan Agama Kabupaten Purbalingga
 - Data of Marriage and Reconciliation source from Ministry of Religious Affairs of Purbalingga Regency
 - Data of Divorce source from Religious Court of Purbalingga Regency

Tabel 4.3.14 Jumlah Perceraian Menurut Kecamatan dan Faktor di Kabupaten Purbalingga, 2019
Number of Divorces by Subdistrict and Factors in Purbalingga Regency, 2019

Kecamatan Subdistrict	Zina Adultery	Mabuk Alcohol Abuse	Madat Drug Abuse	Judi Gambling	Meninggalkan Salah Satu Pihak Spousal Abandonment
(1)	(2)	(3)	(4)	(5)	(6)
Kemangkon
Bukateja
Kejobong
Pengadegan
Kaligondang
Purbalingga
Kalimanah
Padamara
Kutasari
Bojongsari
Mrebet
Bobotsari
Karangreja
Karangjambu
Karanganyar
Kertanegara
Karangmoncol
Rembang
Purbalingga	...	1	781

Lanjutan Tabel/Continued Table 4.3.14

Kecamatan Subdistrict	Dihukum Penjara Incarceration	Poligami Polygamy	Kekerasan Dalam Rumah Tangga Domestic Violence	Cacat Badan Disability	Perselisihan dan Pertengkaran Terus Menerus Constant Arguing
(1)	(7)	(8)	(9)	(10)	(11)
Kemangkon
Bukateja
Kejobong
Pengadegan
Kaligondang
Purbalingga
Kalimanah
Padamara
Kutasari
Bojongsari
Mrebet
Bobotsari
Karangreja
Karangjambu
Karanganyar
Kertanegara
Karangmoncol
Rembang
Purbalingga	...	1	...	1	1 005

Lanjutan Tabel/*Continued Table* 4.3.14

Kecamatan <i>Subdistrict</i>	Kawin Paksa <i>Forced Marriage</i>	Murtad <i>Apostate</i>	Ekonomi <i>Financial Problems</i>	Lain-lain <i>Others</i>	Jumlah <i>Total</i>
(1)	(12)	(13)	(14)	(15)	(16)
Kemangkon
Bukateja
Kejobong
Pengadegan
Kaligondang
Purbalingga
Kalimanah
Padamara
Kutasari
Bojongsari
Mrebet
Bobotsari
Karangreja
Karangjambu
Karanganyar
Kertanegara
Karangmoncol
Rembang
Purbalingga	1	2	687	...	2 479

Sumber/*Source*: Pengadilan Agama Kabupaten Purbalingga/ *Religious Court of Purbalingga Regency*

Tabel 4.3.15 **Jumlah Tahanan Menurut Bulan di Kabupaten Purbalingga, 2019**
Table 4.3.15 **Number of Custody by Month in Purbalingga Regency, 2019**

Bulan Month	Dewasa Adult		Pemuda Youth	
	Laki-laki Male	Perempuan Female	Laki-laki Male	Perempuan Female
(1)	(2)	(3)	(4)	(5)
Januari/ January	53	3	-	-
Pebruari/ February	50	3	-	-
Maret/March	49	2	-	-
April/April	55	2	-	-
Mei/May	63	-	-	-
Juni/June	56	-	-	-
Juli/July	49	-	-	-
Agustus/ August	63	-	-	-
September/ September	54	-	-	-
Oktober/October	58	2	-	-
Nopember/ November	43	2	-	-
Desember/ December	53	3	-	-
Purbalingga	646	17	-	-

Lanjutan Tabel/*Continued Table* 4.3.15

Bulan Month	Anak-anak Children		Jumlah Total	
	Laki-laki Male	Perempuan Female	Laki-laki Male	Perempuan Female
(1)	(6)	(7)	(8)	(9)
Januari/ <i>January</i>	-	-	53	3
Pebruari/ <i>February</i>	-	-	50	3
Maret/ <i>March</i>	1	-	50	2
April/ <i>April</i>	4	1	59	3
Mei/ <i>May</i>	-	-	63	-
Juni/ <i>June</i>	-	-	56	-
Juli/ <i>July</i>	-	-	49	-
Agustus/ <i>August</i>	-	-	63	-
September/ <i>September</i>	1	-	55	-
Oktober/ <i>October</i>	-	-	58	2
Nopember/ <i>November</i>	-	-	43	2
Desember/ <i>December</i>	-	-	53	3
Purbalingga	6	1	652	18

Sumber/*Source*: Rumah Tahanan Negara Klas IIB Purbalingga/ *Detention Center Class IIB of Purbalingga Regency*

Tabel 4.3.16 **Jumlah Narapidana Menurut Bulan di Kabupaten Purbalingga, 2019**
Table 4.3.16 **Number of Convict by Month in Purbalingga Regency, 2019**

Bulan Month	Dewasa Adult		Pemuda Youth	
	Laki-laki Male	Perempuan Female	Laki-laki Male	Perempuan Female
(1)	(2)	(3)	(4)	(5)
Januari/ January	116	6	-	-
Pebruari/ February	130	5	-	-
Maret/March	119	4	-	-
April/April	120	4	-	-
Mei/May	114	5	-	-
Juni/June	118	3	-	-
Juli/July	122	2	-	-
Agustus/ August	101	2	-	-
September/ September	97	2	-	-
Oktober/ October	102	2	-	-
Nopember/ November	116	2	-	-
Desember/ December	122	2	-	-
Purbalingga	1 377	39	-	-

Lanjutan Tabel/*Continued Table* 4.3.16

Bulan Month	Anak-anak Children		Jumlah Total	
	Laki-laki Male	Perempuan Female	Laki-laki Male	Perempuan Female
(1)	(6)	(7)	(8)	(9)
Januari/ <i>January</i>	-	-	116	6
Pebruari/ <i>February</i>	-	-	130	5
Maret/ <i>March</i>	-	-	119	4
April/ <i>April</i>	-	-	120	4
Mei/ <i>May</i>	-	-	114	5
Juni/ <i>June</i>	-	-	118	3
Juli/ <i>July</i>	-	-	122	2
Agustus/ <i>August</i>	-	-	101	2
September/ <i>September</i>	-	-	97	2
Oktober/ <i>October</i>	-	-	102	2
Nopember/ <i>November</i>	-	-	116	2
Desember/ <i>December</i>	-	-	122	2
Purbalingga	-	-	1 377	39

Sumber/*Source*: Rumah Tahanan Negara Klas IIB Purbalingga/ *Detention Center Class IIB of Purbalingga Regency*

Tabel 4.3.17 **Jumlah Perkara Pidana dan Terdakwa yang Masuk Pengadilan Negeri Purbalingga Menurut Bulan dan Jenis Putusan, 2019**
Number of Criminal and Defendant Case in Purbalingga Regency District Court by Month and Verdict Type, 2019

Bulan Month	Biasa Ordinary		Pidana Ringan Misdemeanor	
	Perkara Criminal	Terdakwa Defendant	Perkara Criminal	Terdakwa Defendant
(1)	(2)	(3)	(4)	(5)
Januari/ January	10	-	4	-
Pebruari/ February	9	-	-	-
Maret/March	12	-	-	-
April/April	17	-	4	-
Mei/May	19	-	-	-
Juni/June	1	-	5	-
Juli/July	17	-	4	-
Agustus/ August	14	-	4	-
September/September	15	-	3	-
Oktober/October	9	-	2	-
Nopember/ November	10	-	-	-
Desember/ December	12	-	-	-
Purbalingga	145	-	26	-

Lanjutan Tabel/*Continued Table* 4.3.17

Bulan Month	Pelanggaran Lalin Traffic Violation		Jumlah Total	
	Perkara Criminal	Terdakwa Defendant	Perkara Criminal	Terdakwa Defendant
(1)	(6)	(7)	(8)	(9)
Januari/ <i>January</i>	2 221	-	2 235	-
Pebruari/ <i>February</i>	1 477	-	1 486	-
Maret/ <i>March</i>	528	-	540	-
April/ <i>April</i>	585	-	606	-
Mei/ <i>May</i>	703	-	722	-
Juni/ <i>June</i>	2 067	-	2 073	-
Juli/ <i>July</i>	4 518	-	4 539	-
Agustus/ <i>August</i>	5 278	-	5 296	-
September/ <i>September</i>	5 394	-	5 412	-
Oktober/ <i>October</i>	4 499	-	4 510	-
Nopember/ <i>November</i>	2 632	-	2 642	-
Desember/ <i>December</i>	423	-	435	-
Purbalingga	30 325	-	30 496	-

Catatan/*Note*: *) Termasuk yang dikembalikan ke Kejaksaan/dikirim ke Pengadilan lain/ *Including returned to attorney/Sent to other court*

Sumber/*Source*: Pengadilan Negeri Kabupaten Purbalingga/ *Purbalingga Regency District Court*

Tabel 4.3.18 Jumlah Perkara Pidana dan Terdakwa yang Diselesaikan Pengadilan Negeri Purbalingga Menurut Bulan dan Jenis Putusan, 2019
Number of Criminal and Defendant Case Solved in Purbalingga Regency District Court by Month and Verdict Type, 2019

Bulan Month	Dijatuh Hukuman Sentenced		Dibebaskan dari Tuntutan Acquitted	
	Perkara Criminal	Terdakwa Defendant	Perkara Criminal	Terdakwa Defendant
(1)	(2)	(3)	(4)	(5)
Januari/ January	2 235	-	-	-
Pebruari/ February	1 486	-	-	-
Maret/March	540	-	-	-
April/April	606	-	-	-
Mei/May	722	-	-	-
Juni/June	2 073	-	-	-
Juli/July	4 539	-	-	-
Agustus/ August	5 296	-	-	-
September/September	5 412	-	-	-
Oktober/ October	4 510	-	-	-
Nopember/ November	2 642	-	-	-
Desember/ December	435	-	-	-
Purbalingga	30 496	-	-	-

Lanjutan Tabel/*Continued Table* 4.3.18

Bulan Month	Mohon Banding *) Appeal		Jumlah Total	
	Perkara Criminal	Terdakwa Defendant	Perkara Criminal	Terdakwa Defendant
(1)	(6)	(7)	(8)	(9)
Januari/ <i>January</i>	-	-	2 235	-
Pebruari/ <i>February</i>	1	-	1 487	-
Maret/ <i>March</i>	-	-	540	-
April/ <i>April</i>	-	-	606	-
Mei/ <i>May</i>	-	-	722	-
Juni/ <i>June</i>	-	-	2 073	-
Juli/ <i>July</i>	-	-	4 539	-
Agustus/ <i>August</i>	-	-	5 296	-
September/ <i>September</i>	-	-	5 412	-
Oktober/ <i>October</i>	-	-	4 510	-
Nopember/ <i>November</i>	-	-	2 642	-
Desember/ <i>December</i>	-	-	435	-
Purbalingga	1	-	30 497	-

Catatan/*Note*: *) Termasuk yang dikembalikan ke Kejaksaan/dikirim ke Pengadilan lain/ *Including returned to attorney/Sent to other court*

Sumber/*Source*: Pengadilan Negeri Kabupaten Purbalingga/ *Purbalingga Regency District Court*

Tabel 4.3.19 **Jumlah Kejahatan yang Terjadi Menurut Jenisnya di Kabupaten Purbalingga, 2017-2019**
Table 4.3.19 **Number of Crime Happened by Type in Purbalingga Regency, 2017-2019**

Jenis Kejahatan Type of Crime	2017	2018	2019
(1)	(2)	(3)	(4)
Perampokan/ <i>Robbery</i>	60	-	2
Pencurian/ <i>Theft</i>	28	-	65
Penggelapan/ <i>Embezzlement</i>	13	16	24
Penipuan/ <i>Fraud</i>	23	9	7
Pemerasan/ <i>Extortion</i>	1	-	-
Pengrusakan/ <i>Destruction</i>	-	-	1
Pembunuhan/ <i>Murder</i>	-	-	1
Pemeriksaan/ <i>Rape</i>	6	-	-
Penganiayaan/ <i>Persecution</i>	6	11	5
Perzinahan/ <i>Adultery</i>	3	1	-
Kebakaran/ <i>Fire</i>	17	-	-
Curanmor/ <i>Theft of Motor</i>	30	29	5
Uang Palsu/ <i>Counterfeit Money</i>	-	-	-
Pengroyokan/ <i>Brawl</i>	8	7	5
Narkoba/ <i>Drugs</i>	13	19	21
Perjudian/ <i>Gambling</i>	21	9	11
Lain-Lain/ <i>Others</i>	4	28	16
Purbalingga	233	129	163

Sumber/Source: POLRES Kabupaten Purbalingga/ District Police Office of Purbalingga Regency

Tabel 4.3.20
Table

Jumlah Kejahatan yang Dilaporkan, Resiko Penduduk Terkena Kejahatan per 100.000 Penduduk, Persentase Penyelesaian Kejahatan dan Selang Waktu Terjadinya Kejahatan Menurut Kepolisian Daerah di Kabupaten Purbalingga, 2017-2019
Crime Total, Crime Rate per 100.000 Population, Clearance Rate and Crime Clock by Regional Police Office in Purbalingga Regency, 2017-2019

Kepolisian Daerah Regional Police Office	Jumlah Kejahatan yang Dilaporkan/ <i>Crime Total</i>		
	2017	2018	2019
(1)	(2)	(3)	(4)
Kemangkön	10	5	9
Bukateja	5	4	7
Kejobong	6	6	2
Pengadegan	7	5	4
Kaligondang	12	5	8
Purbalingga	15	13	4
Kalimanah	10	8	1
Padamara	10	4	3
Kutasari	11	8	10
Bojongsari	9	4	6
Mrebet	9	14	6
Bobotsari	7	4	4
Karangreja	9	9	2
Karangjambu	-	-	-
Karanganyar	3	6	4
Kertanegara	-	-	-
Karangmoncol	7	4	4
Rembang	3	2	5
Polres Purbalingga	88	70	84
Purbalingga	221	171	163

Lanjutan Tabel/Continued Table 4.3.20

Kepolisian Daerah Regional Police Office	Jumlah Kejahatan yang Dilaporkan/ <i>Crime Total</i>		
	2017	2018	2019
(1)	(5)	(6)	(7)
Kemangkon	15,08	7,98	13,92
Bukateja	6,22	5,22	8,9
Kejobong	10,74	12,03	3,92
Pengadegan	14,74	12,49	9,52
Kaligondang	17,18	7,79	12,09
Purbalingga	21,11	22,44	6,68
Kalimanah	15,54	14,55	1,82
Padamara	18,69	9,04	6,49
Kutasari	15,82	12,88	15,85
Bojongsari	12,83	6,65	9,68
Mrebet	11,18	18,87	7,98
Bobotsari	11,57	7,47	7,2
Karangreja	10,16	12,86	2,47
Karangjambu	-	-	-
Karanganyar	9,47	7,9	4,6
Kertanegara	-	-	-
Karangmoncol	11,11	7,06	6,71
Rembang	4,23	3,01	7,06
Purbalingga	21,81	17,63	14,87

Lanjutan Tabel/*Continued Table* 4.3.20

Kepolisian Daerah <i>Regional Police Office</i>	Persentase Penyelesaian Kejahatan (Persen)/ <i>Clearance Rate (Percent)</i>		
	2017	2018	2019
(1)	(8)	(9)	(10)
Kemangkong	90,00	120,00	88,89
Bukateja	100,00	75,00	85,71
Kejobong	33,33	83,33	100,00
Pengadegan	71,43	60,00	50,00
Kaligondang	91,67	100,00	87,50
Purbalingga	75,33	92,31	125,00
Kalimanah	80,00	100,00	100,00
Padamara	30,00	75,00	66,67
Kutasari	45,45	75,00	70,00
Bojongsari	66,67	75,00	66,67
Mrebet	100,00	50,00	100,00
Bobotsari	114,29	50,00	100,00
Karangreja	66,67	77,78	100,00
Karangjambu	-	-	-
Karanganyar	33,33	33,33	100,00
Kertanegara	-	-	-
Karangmoncol	100,00	75,00	100,00
Rembang	66,67	100,00	80,00
Polres Purbalingga	75,00	81,43	84,52
Purbalingga	74,21	78,36	85,28

Lanjutan Tabel/Continued Table 4.3.20

Kepolisian Daerah Regional Police Office	Selang Waktu Terjadinya Kejahatan (jam)/ Crime Clock (hour)		
	2017	2018	2019
(1)	(11)	(12)	(13)
Kemangkon	876,00	1 752,00	973,33
Bukateja	1 752,00	2 190,00	1 251,43
Kejobong	1 462,00	1 460,00	4 380,00
Pengadegan	1 251,43	1 752,00	2 190,00
Kaligondang	730,00	1 752,00	1 095,00
Purbalingga	584,00	673,85	2 190,00
Kalimanah	876,00	1 095,00	8 760,00
Padamara	876,00	2 190,00	2 920,00
Kutasari	796,36	1 095,00	876,00
Bojongsari	973,33	2 190,00	1 460,00
Mrebet	973,33	625,00	1 460,00
Bobotsari	1 251,43	2 190,00	2 190,00
Karangreja	973,33	973,33	4 380,00
Karangjambu	-	-	-
Karanganyar	2 920,00	1 460,00	2 190,00
Kertanegara	-	-	-
Karangmoncol	1 251,43	2 190,00	2 190,00
Rembang	2 920,00	4 380,00	1 752,00
Purbalingga	39,64	51,23	53,74

Sumber/Source: POLRES Kabupaten Purbalingga/ District Police Office of Purbalingga Regency

4.4 KEMISKINAN DAN PEMBANGUNAN MANUSIA POVERTY AND HUMAN DEVELOPMENT

Tabel 4.4.1 **Garis Kemiskinan, Jumlah, dan Persentase Penduduk Miskin di Kabupaten Purbalingga, 2011–2019**
Poverty Line, Number, and Percentage of Poor People in Purbalingga Regency, 2011–2019

Tahun Year	Garis Kemiskinan (rupiah/kapita/bulan) Poverty Line (rupiah/capita/month)	Jumlah Penduduk Miskin (ribu) Number of Poor People (thousand)	Persentase Penduduk Miskin Percentage of Poor People
(1)	(2)	(3)	(4)
2011	230 461	196,00	23,06
2012	247 508	181,30	21,19
2013	265 262	181,10	20,53
2014	275 022	176,04	19,75
2015	283 366	176,49	19,70
2016	301 862	171,78	18,98
2017	313 343	171,90	18,80
2018	324 735	144,16	15,62
2019	355 702	140,07	15,03

Sumber/Source: BPS, Survei Sosial Ekonomi Nasional Maret/BPS-Statistics Indonesia, March National Socio Economic Survey

Tabel 4.4.2 **Indeks Kedalaman Kemiskinan dan Indeks Keparahan Kemiskinan di Kabupaten Purbalingga, 2011–2019**
Poverty Gap Index and Poverty Severity Index in Purbalingga Regency, 2011–2019

Tahun Year	Indeks Kedalaman Kemiskinan Poverty Gap Index	Indeks Keparahan Kemiskinan Poverty Severity Index
(1)	(2)	(3)
2011	3,11	0,67
2012	3,72	0,96
2013	3,20	0,73
2014	3,26	0,80
2015	3,37	0,85
2016	3,85	1,20
2017	2,79	0,68
2018	2,79	0,74
2019	2,24	0,47

Sumber/Source: BPS, Survei Sosial Ekonomi Nasional Maret/BPS-Statistics Indonesia, March National Socio Economic Survey

Tabel
Table 4.4.3**Perkembangan Tahapan Keluarga Sejahtera Menurut
Kecamatan di Kabupaten Purbalingga, 2019**
*Development Phase of Family Prosperous by Subdistrict in
Purbalingga Regency, 2019*

Kecamatan Subdistrict	Jumlah Keluarga/ Total Family	Keluarga Pra Sejahtera Family Pra Prosperous	
		Jumlah Total	Persentase Percentage
(1)	(2)	(3)	(4)
Kemangkon	60 883	3 474	5,71
Bukateja	75 036	4 904	6,54
Kejobong	51 952	4 299	8,27
Pengadegan	64 304	4 181	6,50
Kaligondang	55 102	2 057	3,73
Purbalingga	55 496	1 681	3,03
Kalimanah	63 836	3 512	5,50
Padamara	77 007	4 618	6,00
Kutasari	52 333	2 942	5,62
Bojongsari	45 662	3 532	7,74
Mrebet	40 622	2 654	6,53
Bobotsari	58 357	3 577	6,13
Karangreja	68 758	5 972	8,69
Karangjambu	62 688	2 503	3,99
Karanganyar	43 120	1 074	2,49
Kertanegara	43 163	4 639	10,75
Karangmoncol	31 563	3 116	9,87
Rembang	37 446	829	2,21
Purbalingga	987 328	59 564	6,03

Lanjutan Tabel/*Continued Table* 4.4.3

Kecamatan Subdistrict	Keluarga Sejahtera Family Prosperous	
	Jumlah Total	Persentase Percentage
(1)	(5)	(6)
Kemangkon	17 974	29,52
Bukateja	18 640	24,84
Kejobong	12 230	23,54
Pengadegan	16 578	25,78
Kaligondang	15 396	27,94
Purbalingga	16 223	29,23
Kalimanah	16 000	25,06
Padamara	19 664	25,54
Kutasari	13 400	25,61
Bojongsari	10 303	22,56
Mrebet	9 962	24,52
Bobotsari	13 011	22,30
Karangreja	14 155	20,59
Karangjambu	16 546	26,39
Karanganyar	12 437	28,84
Kertanegara	8 473	19,63
Karangmoncol	5 623	17,82
Rembang	10 413	27,81
Purbalingga	247 028	25,02

Sumber/*Source*: Dinsos Dalduk KB P3A Kabupaten Purbalingga/
Social, Population Control and Family Planning, Women's Empowerment and Child Protection Services Office

Tabel
Table 4.4.4**Indeks Pembangunan Manusia dan Indikator
Penyusunnya di Kabupaten Purbalingga, 2011-2019**
*Human Development Index and Compiler Indicator in
Purbalingga Regency, 2011-2019*

Tahun Year	Indeks Pembangunan Manusia/ Human Development Index	Usia Harapan Hidup Saat Lahir (tahun)/ Expected Years of Schooling (years)	Harapan Lama Sekolah (tahun)/ Live Expectancy (years)
(1)	(2)	(3)	(4)
2011	64,33	72,63	10,84
2012	64,94	72,69	10,98
2013	65,53	72,76	11,1
2014	66,23	72,8	11,51
2015	67,03	72,81	11,78
2016	67,48	72,86	11,93
2017	67,72	72,91	11,94
2018	68,41	72,98	11,95

Sumber/Source: Badan Pusat Statistik/BPS-Statistics Indonesia

Lanjutan Tabel/Continued Table 4.4.4

Tahun Year	Rata-rata Lama Sekolah (tahun)/ Mean Years of Schooling (years)	Pengeluaran Per Kapita Disesuaikan (ribu rupiah/ orang/tahun)/ Average Expenditure per Capita (thousand rupiahs/ people/year)
(1)	(5)	(6)
2011	6,33	8 228,05
2012	6,44	8 449,59
2013	6,68	8 535,28
2014	6,84	8 538,62
2015	6,85	8 938,00
2016	6,86	9 159,00
2017	6,87	9 340,00
2018	7,00	9 786,00
2019	7,14	10 131,00

Sumber/Source: Badan Pusat Statistik/BPS-Statistics Indonesia

PRODUKSI HORTIKULTURA

Horticulture Production

2019

SAYUR-SAYURAN

Vegetables

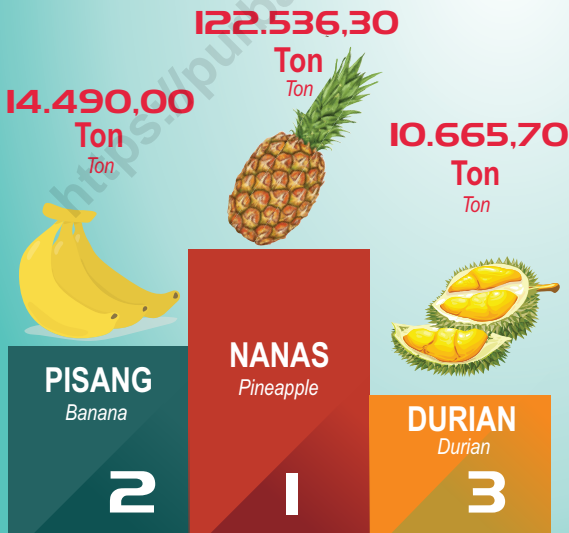

“**Nanas** masih menjadi primadona di Kabupaten Purbalingga
Pineapple still become excellent in Purbalingga Regency

BUAH-BUAHAN

Fruits

<https://purbalinggakab.bps.go.id>

PENJELASAN TEKNIS

1. Lahan sawah adalah lahan pertanian yang berpetak-petak dan dibatasi oleh pematang (galengan), saluran untuk menahan/ menyalurkan air, yang biasanya ditanami padi sawah tanpa memandang dari mana diperoleh atau status lahan tersebut. Lahan yang dimaksud termasuk lahan yang terdaftar di Pajak Bumi Bangunan, luran Pembangunan Daerah, lahan bengkok, lahan serobotan, lahan rawa yang ditanami padi dan lahan bekas tanaman tahunan yang telah dijadikan sawah, baik yang ditanami padi, palawija atau tanaman semusim lainnya.
2. Tegak/Kebun adalah lahan pertanian bukan sawah (lahan kering) yang ditanami tanaman semusim atau tahunan dan terpisah dengan halaman sekitar rumah serta penggunaannya tidak berpindah pindah.
3. Ladang/Huma adalah lahan pertanian bukan sawah (lahan kering) yang biasanya ditanami tanaman semusim dan penggunaannya hanya semusim atau dua musim, kemudian akan ditinggalkan bila sudah tidak subur lagi (berpindah-pindah). Kemungkinan lahan ini beberapa tahun kemudian akan dikerjakan kembali jika sudah subur.

TECHNICAL NOTES

1. *Wetland is agricultural land that separated by small dykes to resist water, where the main crop is usually wetland paddy without considering where it is got from or the status of the land. It includes the land that is registered at land income tax office, regional development contribution, 'bengkok' land, illegal ownership, swamps for rice cultivation, and annual crop land mark that has been used as rice field, which are both planted with paddy, secondary crops or the other seasonal crops.*
2. *Dry field/Garden is a dryland (unirrigated land) which is planted with seasonal or annual crops and separately from the yard around the house without shifting.*
3. *Unirrigated agricultural field / Shifting cultivation land is dryland (unirrigated land) that usually is cultivated for seasonal crops and utilized only for one or two seasons, then it will be left when it is not fertile (shifting). Maybe, this land will be used again in a few years if it has been fertile.*

4. Lahan yang sementara tidak diusahakan adalah lahan yang biasanya diusahakan tetapi untuk sementara (lebih dari 1 (satu) tahun tetapi kurang dari atau sama dengan 2 (dua) tahun) tidak diusahakan, termasuk lahan sawah yang tidak diusahakan selama lebih dari 2 (dua) tahun.
 5. Data pokok tanaman pangan yang dikumpulkan adalah luas panen dan produktivitas (hasil per hektar). Produksi tanaman pangan merupakan hasil perkalian antara luas panen dengan produktivitas. Pengumpulan data luas panen dilakukan setiap bulan dengan pendekatan area kecamatan di seluruh wilayah Indonesia. Pengumpulan data produktivitas dilakukan melalui pengukuran langsung pada plot ubinan berukuran 2½m x 2½m. Pengumpulan data produktivitas dilakukan setiap subround (empat bulanan) pada waktu panen petani.
 6. Data produksi padi dan palawija yang disajikan adalah dalam kualitas: gabah kering giling (padi), pipilan kering (jagung), biji kering (kedelai dan kacang tanah), dan umbi basah (ubi kayu dan ubi jalar).
4. *Temporarily unused land is land that is regularly used but temporarily (more than a year but less or equal than two years) is unused, it includes wetland that is not cultivated more than two years.*
 5. *The main food crops data collected consists of harvested area and productivity (yield per hectare). Food crops production is generated by harvested area multiplied by productivity. The harvested area data is collected every month using sub district area approach in all subdistrict in Indonesia. The productivity data collection is conducted by a direct measurement in 2½m x 2½m crop cutting plot. The productivity measurement conducted in every subround (four monthly) at the time when farmers harvesting their crops.*
 6. *Production of paddy and secondary crops data are presented in the form of dry unhusked rice (paddy), dry loose maize (maize), dry shells crops (soybeans and peanuts), and fresh roots (cassava and sweet potatoes).*

7. Luas panen tanaman hortikultura adalah luas tanaman sayuran, buah-buahan, biofarmaka, dan tanaman hias yang diambil hasilnya/dipanen pada periode pelaporan.
7. *Harvested area of horticulture is area which vegetable, fruit, medicinal and ornamental plant of crop harvested during the period of report.*
8. Produksi hortikultura adalah hasil menurut bentuk produk dari setiap tanaman sayuran, buah-buahan, biofarmaka dan tanaman hias yang diambil berdasarkan luas yang dipanen/ tanaman yang menghasilkan pada bulan/ triwulan laporan.
8. *Horticulture production is standard production quantity form of vegetable, fruit, medicinal and ornamental plant based on harvested area/the number of production plants reported monthly/quarterly.*

ULASAN**DESCRIPTION**

Sub sektor Tanaman Pangan merupakan salah satu sub sektor pertanian. Sub sektor ini mencakup tanaman padi (padi sawah dan padi ladang), jagung, ubi kayu, ubi jalar, kacang tanah dan kacang kedelai.

Luas panen tanaman padi sawah pada tahun 2019 tercatat 37.324,90 hektar. Hasil produksi mencapai 203.537 ton (GKG) menurun bila dibandingkan dengan tahun 2018 yang hanya mencapai 281.083 ton (GKG) dengan produktivitas 54,53 ton/ha.

Namun sebaliknya pada luas panen padi ladang tahun 2019 mengalami peningkatan yang cukup signifikan sebesar 568,85 persen (dari 61 ha pada tahun 2018 menjadi 347 ha pada tahun 2019). Peningkatan luas panen tersebut menyebabkan jumlah produksi tahun 2019 meningkat menjadi 1.634 ton (GKG) dari yang sebelumnya mencapai 285 ton (GKG) pada tahun 2018.

Luas panen jagung tahun 2019 mengalami peningkatan yang signifikan sebesar 116 persen dibandingkan tahun 2017 (dari 6.858,4 ha tahun 2018 menjadi 7.956,3 ha pada tahun 2019). Produksinya juga meningkat dari 36.834,9 ton pada tahun 2018 menjadi 48.266,89 ton pada tahun 2019. Produktivitasnya juga mengalami peningkatan dari 54,05 ton/ha pada tahun 2018 menjadi 60,66 ton/ha tahun 2019.

Tiga jenis sayur-sayuran yang paling diminati para petani untuk ditanam di

Food Crops sub-sector is one of the agricultural sub-sectors. This sub-sector includes wetland paddy and dryland paddy, maize, cassava, sweet potatoes, peanuts and soybeans.

Harvested Area wetland paddy in 2019 are 37.324,90 hectares. Production reached 203.537 ton decreased compared to 2018, reached 281.083 ton with productivity 54,53 ton/ha.

In other side, dryland paddy harvested area in 2019 increased significantly by 568,85 percent (from 61 hectares in 2018 to 347 hectares at 2019). Increasing harvested area affect the amount of production, 2019 increase 1.634 ton from previous year by 285 ton in 2018.

Harvested area of maize in 2019 increased significantly by 116 percent compared to 2018 (from 6.858,4 ha in 2018 to 7.956,3 ha in 2019). Production increased from 36.834,9 ton in 2018 to 48.266,89 ton in 2019. Productivity has incerased from 54,05 ton/ha in 2018 to 60,66 ton/ha in 2019.

Three types of vegetables are most interested farmers for planting in

Kabupaten Purbalingga pada tahun 2019 adalah bawang daun, jamur dan peterseli.

Dari berbagai jenis sayuran tersebut yang memiliki luas panen terluas adalah bawang daun yaitu seluas 834 ha dan menghasilkan 8.516 ton tahun 2019.

Kedua adalah jamur dengan luas 352 ha dan menghasilkan 1.818,8 ton pada tahun 2019. Sedangkan yang lain berkisar antara 1-310 ha.

Jenis tanaman buah-buahan diantaranya yang merupakan tiga peringkat paling banyak berproduksi pada tahun 2019 adalah nanas, pisang dan durian.

Dari beberapa jenis tersebut yang paling banyak berproduksi adalah nanas sebanyak 59.593.914 pohon dengan angka produksi yang mencapai 122.536,3 ton. Yang kedua adalah buah pisang mencapai 761.341 pohon dengan produksi 14.490 ton.

Tanaman perkebunan yang dominan ditanam oleh para petani adalah kelapa, kopi dan karet. Dari luas areal tanaman kelapa seluas 17.280,11 ha dapat menghasilkan 11.574,51 ton kopra dan 55.928,07 ton gula. Luas areal tanam kopi 1.740,70 ha dapat menghasilkan 288,53 ton ose.

Populasi dan produksi ternak dan unggas di Kabupaten Purbalingga tahun 2019 mengalami fluktuasi. Populasi ternak sapi potong mengalami peningkatan dari 12.029 ekor menjadi 12.335 ekor. Populasi ayam buras di tahun 2019 mengalami penurunan yaitu 1.115.359 menjadi 765.724 ekor.

Purbalingga Regency in 2019 are welch onion, mushroom and chinese cabbage.

Of the various types of vegetables that have the largest harvested area, welch onion that an area of 834 ha and produce 8.516 tons in 2019.

Second is mushroom with area 352 ha and produce 1.818,8 ton in 2019. While others range between 1-310 ha.

Type of fruits which are three highest ranked most produced at 2019 are pineapple, banana and durian.

Some of the most widely produced as many as 59.593.914 pineapple with a production reached 122.536,3 ton. Second, banana 761.341 trees and production reached 14.490 ton.

Dominant estate crops planted by farmers are coconut, coffee and rubber. From 17.280,11 ha harvested area of coconut can produce 11.574,51 tons of copra and 55.928,07 tons of crystal sugar. 1.740,70 ha harvested area of coffee can produce 288,53 ton ose.

Population and production of livestock and poultry in Purbalingga Regency 2019 has fluctuated. Number of beef cattle has increasing from 12.029 become 12.335 tail. Native chicken in 2019 increased from 1.115.359 into 765.724 tail.

Gambar 5.1
Figures

**Produktifitas Menurut Jenis Tanaman Bahan Makanan
(Ton/Ha), 2019**
**Average Production by Kind of Foodstuff Crops (Ton/Ha),
2019**

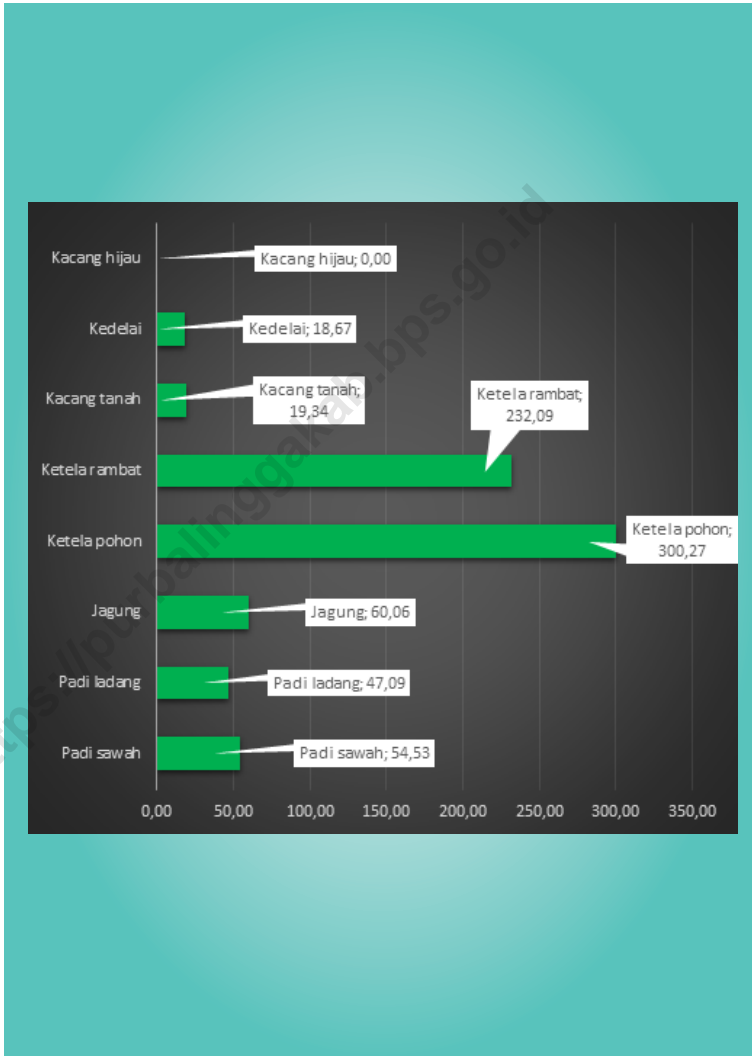

Sumber/Source : Dinas Pertanian Kabupaten Purbalingga Melalui Laporan Statistik Pertanian Tanaman Pangan, Palawija/Agriculture Department of Purbalingga Regency Through Statistic Report of Food Crops, Secondary Crops

**5.1 TANAMAN PANGAN
FOOD CROPS**

Tabel 5.1.1 Luas Panen, Produksi dan Produktivitas Padi Menurut Kecamatan di Kabupaten Purbalingga, 2019
Harvested Area, Production and Productivity of Paddy by Subdistrict in Purbalingga Regency, 2019

Kecamatan Subdistrict	Luas Panen Harvested Area (ha)	Produksi Production (ton)	Produktivitas Productivity (ton/ha)
(1)	(2)	(3)	(4)
Kemangkong	4 918,60	26 884,18	-
Bukateja	4 766,00	26 039,81	-
Kejobong	502,10	2 838,32	-
Pengadegan	76,50	395,44	-
Kaligondang	1 633,90	9 120,07	-
Purbalingga	1 236,10	6 898,21	-
Kalimanah	2 659,20	14 616,96	-
Padamara	2 463,60	13 327,98	-
Kutasari	1 984,20	10 776,65	-
Bojongsari	2 367,20	12 784,74	-
Mrebet	2 163,70	11 897,27	-
Bobotsari	2 316,10	12 741,52	-
Karangreja	704,00	3 754,20	-
Karangjambu	1 026,50	5 340,74	-
Karanganyar	2 373,60	12 971,47	-
Kertanegara	1 652,80	8 830,57	-
Karangmoncol	2 447,70	13 275,76	-
Rembang	2 380,10	12 678,18	-
Purbalingga	37 671,90	205 172,07	-

Catatan/Note: Produksi padi dalam bentuk Gabah Kering Giling (GKG) / Production of paddy form of Dry Unhusked
 Sumber/Source: Dinas Pertanian Kabupaten Purbalingga / Agriculture Department of Purbalingga Regency

Tabel
Table 5.1.2

**Produksi Padi Setara Beras Menurut Kecamatan di
Kabupaten Purbalingga, 2019**
*Rice Equivalent Production by Subdistrict in Purbalingga
Regency, 2019*

Kecamatan Subdistrict	Produksi Padi Paddy Production (ton GKG)	Produksi Production (ton)
(1)	(2)	(3)
Kemangkong	26 884,18	17 211,25
Bukateja	26 039,81	16 670,69
Kejobong	2 838,32	1 817,09
Pengadegan	395,44	253,16
Kaligondang	9 120,07	5 838,67
Purbalingga	6 898,21	4 416,23
Kalimanah	14 616,96	9 357,77
Padamara	13 327,98	8 532,57
Kutasari	10 776,65	6 899,21
Bojongsari	12 784,74	8 184,79
Mrebet	11 897,27	7 616,63
Bobotsari	12 741,52	8 157,12
Karangreja	3 754,20	2 403,44
Karangjambu	5 340,74	3 419,14
Karanganyar	12 971,47	8 304,33
Kertanegara	8 830,57	5 653,33
Karangmoncol	13 275,76	8 499,14
Rembang	12 678,18	8 116,57
Purbalingga	205 172,07	131 351,13

Sumber/Source: Dinas Pertanian Kabupaten Purbalingga/Agriculture Department of Purbalingga Regency

Tabel
Table 5.1.3

Produksi Jagung dan Kedelai Menurut Kecamatan di Kabupaten Purbalingga, 2019
Production of Maize and Soybeans by Subdistrict in Purbalingga Regency, 2019

Kecamatan Subdistrict	Produksi Jagung Maize Production (ton GKG)	Produksi Kedelai Soybeans Production (ton GKG)
(1)	(2)	(3)
Kemangkon	4 742,63	185,61
Bukateja	2 317,83	-
Kejobong	538,07	1 408,22
Pengadegan	2 301,86	-
Kaligondang	2 033,57	667,88
Purbalingga	529,40	3,81
Kalimanah	478,96	29,43
Padamara	1 618,84	98,19
Kutasari	6 433,55	312,85
Bojongsari	3 825,30	27,21
Mrebet	8 746,38	34,19
Bobotsari	1 735,62	20,93
Karangreja	4 804,92	-
Karangjambu	1 334,19	18,46
Karanganyar	1 415,17	90,70
Kertanegara	2 743,41	182,88
Karangmoncol	2 214,68	-
Rembang	452,51	11,78
Purbalingga	48 266,89	3 092,14

Catatan/Note: Produksi Jagung dalam bentuk Pipilan Kering/ Production of maize form of dry loose maize

Produksi Kedelai dalam bentuk Biji Kering/ Production of soybean form of dry shells crops

Sumber/Source: Dinas Pertanian Kabupaten Purbalingga/Agriculture Department of Purbalingga Regency

Tabel
Table 5.1.4

Luas Lahan Sawah Menurut Kecamatan dan Jenis Pengairan di Kabupaten Purbalingga (hektar) 2019
Area of Wetland by Subdistrict and Type of Irrigation in Purbalingga Regency (hectare) 2019

Kecamatan Subdistrict	Irigasi Irrigation	Non Irigasi Non Irrigation	Jumlah Total
(1)	(2)	(3)	(4)
Kemangkong	2 210,00	866,00	22 966,00
Bukateja	23 801,00	-	23 801,00
Kejobong	215,00	5,00	220,00
Pengadegan	5,00	832,00	882,00
Kaligondang	5 705,00	495,00	10 655,00
Purbalingga	5 694,00	-	5 694,00
Kalimanah	12 807,00	-	12 807,00
Padamara	11 202,00	-	11 202,00
Kutasari	9 084,00	-	9 084,00
Bojongsari	8 942,00	848,00	979,00
Mrebet	1 064,00	2 137,00	12 777,00
Bobotsari	10 429,00	-	10 429,00
Karangreja	3 015,00	169,00	4 705,00
Karangjambu	4 812,00	1 883,00	6 695,00
Karanganyar	8 445,00	307,00	11 515,00
Kertanegara	8 565,00	16,00	8 725,00
Karangmoncol	8 587,00	572,00	14 307,00
Rembang	3 203,00	5 946,00	9 149,00
Purbalingga	127 785,00	14 076,00	176 592,00

Sumber/Source: Dinas Pertanian Kabupaten Purbalingga/Agriculture Department of Purbalingga Regency

Tabel
Table 5.1.5

Luas Panen Padi Sawah dan Padi Ladang Menurut Kecamatan di Kabupaten Purbalingga (hektar), 2019
Harvested Area of Wetland and Dryland Paddy by Subdistrict in Purbalingga Regency (hectare), 2019

Kecamatan Subdistrict	Padi Sawah Wetland Paddy	Padi Ladang Dryland Paddy
(1)	(2)	(3)
Kemangkon	4 858,60	60,00
Bukateja	4 766,00	-
Kejobong	502,10	-
Pengadegan	76,50	-
Kaligondang	1 598,90	35,00
Purbalingga	1 236,10	-
Kalimamah	2 659,20	-
Padamara	2 463,60	-
Kutasari	1 981,20	3,00
Bojongsari	2 367,20	-
Mrebet	2 163,70	-
Bobotsari	2 316,10	-
Karangreja	704,00	-
Karangjambu	1 026,50	-
Karanganyar	2 373,60	-
Kertanegara	1 652,80	-
Karangmoncol	2 447,70	-
Rembang	2 131,10	249,00
Purbalingga	37 324,90	347,00

Sumber/Source: Dinas Pertanian Kabupaten Purbalingga Melalui Laporan Statistik Pertanian Tanaman Pangan, Palawija
Agriculture Department of Purbalingga Regency Through Statistic Report of Food Crops, Secondary Crops

Tabel
Table 5.1.6

Luas Panen Jagung, Kedelai, Kacang Tanah, Kacang Hijau, Ubi Kayu, Ubi Jalar Menurut Kecamatan di Kabupaten Purbalingga (hektar), 2019
HHarvested Area of Maize, Soybean, Peanut, Mungbean, Cassava, and Sweet Potato by Subdistrict in Purbalingga Regency (hectare), 2019

Kecamatan Subdistrict	Jagung Maize	Kedelai Soybean	Kacang Tanah Peanut	Kacang Hijau Mungbean	Ubi Kayu Cassava	Ubi Jalar Sweet Potato
(1)	(2)	(3)	(4)	(5)	(6)	(7)
Kemangkong	775,00	112,60	-	-	-	-
Bukateja	373,60	-	18,60	-	5,00	8,80
Kejobong	92,00	740,00	-	-	350,30	-
Pengadegan	394,00	-	-	-	593,00	-
Kaligondang	347,00	366,00	-	-	266,00	2,00
Purbalingga	86,00	2,00	-	-	-	-
Kalimanah	80,40	15,70	-	-	-	-
Padamara	263,90	51,60	3,90	-	-	-
Kutasari	1 051,80	164,40	4,90	-	173,00	-
Bojongsari	635,40	14,30	64,10	-	19,20	5,60
Mrebet	1 445,50	18,20	47,00	-	26,00	113,10
Bobotsari	285,10	11,00	3,90	-	-	10,60
Karangreja	792,40	-	18,30	-	10,00	3,00
Karangjambu	211,30	9,70	-	-	7,50	-
Karanganyar	232,70	47,90	2,50	-	13,70	11,70
Kertanegara	455,50	96,10	9,90	-	8,00	3,00
Karangmoncol	363,60	-	-	-	42,00	-
Rembang	71,10	6,90	-	-	240,00	-
Purbalingga	7 956,30	1 656,40	179,10	-	1 753,70	157,80

Sumber/Source: Dinas Pertanian Kabupaten Purbalingga Melalui Laporan Statistik Pertanian Tanaman Pangan, Palawija
Agriculture Department of Purbalingga Regency Through Statistic Report of Food Crops, Secondary Crops

Tabel
Table 5.1.7

Luas Panen, Produksi dan Produktivitas Menurut Jenis Tanaman Bahan Makanan di Kabupaten Purbalingga, 2019
Harvested Area, Production and Average Production by Kind of Foodstuff Crops in Purbalingga Regency, 2019
Subdistrict in Purbalingga Regency, 2019

Jenis Tanaman Bahan Makanan <i>Kind of Foodstuff Crops</i>	Luas Panen (ha) <i>Harvested Area (hectare)</i>	Produksi (ton) <i>Production (ton)</i>	Produktivitas (ton/ha) <i>Average Production (ton/hectare)</i>
(1)	(2)	(3)	(4)
Padi Sawah <i>Wetland Paddy</i>	37 324,90	203 537,89	54,53
Padi Ladang <i>Dryland Paddy</i>	347,00	1 634,17	47,09
Jagung <i>Maize</i>	7 956,30	48 266,89	60,66
Ketela Pohon <i>Cassava</i>	1 753,70	52 658,30	300,27
Ketela Rambat <i>Sweet Potato</i>	157,80	3 662,40	232,09
Kacang Tanah <i>Peanut</i>	179,10	346,40	19,34
Kedelai <i>Soybean</i>	1 656,40	3 092,14	18,67
Kacang hijau <i>Mungbean</i>	-	-	-

Catatan/Note: Produksi padi dalam bentuk Gabah Kering Giling (GKG)/ *Production of paddy form of Dry Unhusked*
 Produksi Jagung dalam bentuk Pipilan Kering/ *Production of maize form of dry loose maize*
 Produksi Ubi Kayu, Ubi Jalar dalam bentuk Umbi Basah/ *Production of cassava & sweet potato form of fresh roots*
 Produksi Kedelai, Kacang Tanah, Kacang Hijau dalam bentuk Biji Kering/ *Production of soybean, peanut & mungbean form of dry shells crops*

Sumber/Source: Dinas Pertanian Kabupaten Purbalingga Melalui Laporan Statistik Pertanian Tanaman Pangan, Palawija
Agriculture Department of Purbalingga Regency Through Statistic Report of Food Crops, Secondary Crops

Tabel
Table 5.1.8

Luas Panen dan Produksi Padi Sawah Menurut Kecamatan di Kabupaten Purbalingga, 2019
Harvested Area and Production of Wetland Paddy by Subdistrict in Purbalingga Regency, 2019

Kecamatan Subdistrict	Luas Panen SR 1 Jan- Apr (ha) <i>Harvested Area Subround 1 Jan-Apr (ha)</i>	Luas Panen SR 2 Mei- Agust (ha) <i>Harvested Area Subround 2 May-Agust (ha)</i>	Luas Panen SR 3 Sept- Des (ha) <i>Harvested Area Subround 3 Sept-Dec (ha)</i>	Luas Panen Total (ha) <i>Total Harvested Area (ha)</i>	Produksi (ton) <i>Production (ton)</i>
(1)	(2)	(3)	(4)	(5)	(6)
Kemangkon	2 149,20	1 448,00	1 261,40	4 858,60	26 601,58
Bukateja	1 899,60	1 674,00	1 192,40	4 766,00	26 039,81
Kejobong	122,40	173,10	206,60	502,10	2 838,32
Pengadegan	39,20	37,30	-	76,50	395,44
Kaligondang	825,50	188,90	584,50	1 598,90	8 955,22
Purbalingga	548,50	256,30	431,30	1 236,10	6 898,21
Kalimanah	971,90	946,90	740,40	2 659,20	14 616,96
Padamara	1 017,40	942,10	504,10	2 463,60	13 327,98
Kutasari	697,40	839,90	443,90	1 981,20	10 762,72
Bojongsari	872,20	1 028,30	466,70	2 367,20	12 784,74
Mrebet	685,80	871,40	606,50	2 163,70	11 897,27
Bobotsari	781,40	880,50	654,20	2 316,10	12 741,52
Karangreja	346,30	260,10	97,60	704,00	3 754,20
Karangjambu	474,50	522,30	29,70	1 026,50	5 340,74
Karanganyar	875,10	901,70	596,80	2 373,60	12 971,47
Kertanegara	726,90	682,00	243,90	1 652,80	8 830,57
Karangmoncol	947,80	970,00	529,90	2 447,70	13 275,76
Rembang	856,00	859,00	416,10	2 131,10	11 505,39
Purbalingga	14 837,10	13 481,80	9 006,00	37 324,90	203 537,90

Sumber/Source: Dinas Pertanian Kabupaten Purbalingga Melalui Laporan Statistik Pertanian Tanaman Pangan, Palawija
Agriculture Department of Purbalingga Regency Through Statistic Report of Food Crops, Secondary Crops

Tabel
Table 5.1.9

Luas Panen dan Produksi Padi Ladang Menurut Kecamatan di Kabupaten Purbalingga, 2019
Harvested Area and Production of Dryland Paddy by Subdistrict in Purbalingga Regency, 2019

Kecamatan Subdistrict	Luas Panen SR 1 Jan- Apr (ha) Harvested Area Subround 1 Jan-Apr (ha)	Luas Panen SR 2 Mei- Agust (ha) Harvested Area Subround 2 May-Agust (ha)	Luas Panen SR 3 Sept- Des (ha) Harvested Area Subround 3 Sept-Dec (ha)	Luas Panen Total (ha) Total Harvested Area (ha)	Produksi (ton) Production (ton)
(1)	(2)	(3)	(4)	(5)	(6)
Kemangkon	60,00	-	-	60,00	282,60
Bukateja	-	-	-	-	-
Kejobong	-	-	-	-	-
Pengadegan	-	-	-	-	-
Kaligondang	35,00	-	-	35,00	164,85
Purbalingga	-	-	-	-	-
Kalimanah	-	-	-	-	-
Padamara	-	-	-	-	-
Kutasari	2,00	1,00	-	3,00	13,93
Bojongsari	-	-	-	-	-
Mrebet	-	-	-	-	-
Bobotsari	-	-	-	-	-
Karangreja	-	-	-	-	-
Karangjambu	-	-	-	-	-
Karanganyar	-	-	-	-	-
Kertanegara	-	-	-	-	-
Karangmoncol	-	-	-	-	-
Rembang	249,00	-	-	249,00	1 172,79
Purbalingga	346,00	1,00	-	347,00	1 634,17

Catatan/Note: Produksi padi dalam bentuk Gabah Kering Giling (GKG)/ Production of paddy form of Dry Unhusked Produktivitas/ Productivity SR I 47,10 kw/ha, SR II 45,05 kw/ha & SR III 43,11 kw/ha
Produktivitas rata-rata/ Average production 47,09 kw/ha

Sumber/Source: Dinas Pertanian Kabupaten Purbalingga Melalui Laporan Statistik Pertanian Tanaman Pangan, Palawija Agriculture Department of Purbalingga Regency Through Statistic Report of Food Crops, Secondary Crops

Tabel
Table 5.1.10

Luas Panen dan Produksi Jagung Menurut Kecamatan di Kabupaten Purbalingga, 2019
Harvested Area and Production of Maize by Subdistrict in Purbalingga Regency, 2019

Kecamatan Subdistrict	Luas Panen SR 1 Jan- Apr (ha) Harvested Area Subround 1 Jan-Apr (ha)	Luas Panen SR 2 Mei- Agust (ha) Harvested Area Subround 2 May-Agust (ha)	Luas Panen SR 3 Sept- Des (ha) Harvested Area Subround 3 Sept-Dec (ha)	Luas Panen Total (ha) Total Harvested Area (ha)	Produksi (ton) Production (ton)
(1)	(2)	(3)	(4)	(5)	(6)
Kemangkong	290,00	140,10	344,90	775,00	4 742,63
Bukateja	126,00	34,00	213,60	373,60	2 317,83
Kejobong	88,00	3,00	1,00	92,00	538,07
Pengadegan	387,00	7,00	-	394,00	2 301,86
Kaligondang	246,00	86,00	15,00	347,00	2 033,57
Purbalingga	30,00	13,00	43,00	86,00	529,40
Kalimanah	66,00	-	14,40	80,40	478,96
Padamara	80,30	59,30	124,30	263,90	1 618,84
Kutasari	299,70	282,70	469,40	1 051,80	6 433,55
Bojongsari	213,40	230,60	191,40	635,40	3 825,30
Mrebet	643,90	310,90	490,70	1 445,50	8 746,38
Bobotsari	134,00	39,20	111,90	285,10	1 735,62
Karangreja	248,00	253,90	290,50	792,40	4 804,92
Karangjambu	43,00	11,50	156,80	211,30	1 334,19
Karanganyar	97,70	45,10	89,90	232,70	1 415,17
Kertanegara	141,70	174,20	139,60	455,50	2 743,41
Karangmoncol	171,40	47,80	144,40	363,60	2 214,68
Rembang	13,00	-	58,10	71,10	452,51
Purbalingga	3 319,10	1 738,30	2 898,90	7 956,30	48 266,89

Catatan/Note: Produksi Jagung dalam bentuk Pipilan Kering/ *Production of maize form of dry loose maize*
Produktivitas/ *Productivity* SR I 58,43 kw/ha. SR II 58,02 kw/ha & SR III 64,81 kw/ha
Produktivitas rata-rata/ *Average production* 60,66 kw/ha

Sumber/Source: Dinas Pertanian Kabupaten Purbalingga Melalui Laporan Statistik Pertanian Tanaman Pangan, Palawija
Agriculture Department of Purbalingga Regency Through Statistic Report of Food Crops, Secondary Crops

Tabel
Table 5.1.11

Luas Panen dan Produksi Ketela Pohon Menurut Kecamatan di Kabupaten Purbalingga, 2019
Harvested Area and Production of Cassava by Subdistrict in Purbalingga Regency, 2019

Kecamatan Subdistrict	Luas Panen SR 1 Jan- Apr (ha) Harvested Area Subround 1 Jan-Apr (ha)	Luas Panen SR 2 Mei- Agust (ha) Harvested Area Subround 2 May-Agust (ha)	Luas Panen SR 3 Sept- Des (ha) Harvested Area Subround 3 Sept-Dec (ha)	Luas Panen Total (ha) Total Harvested Area (ha)	Produksi (ton) Production (ton)
(1)	(2)	(3)	(4)	(5)	(6)
Kemangkong	-	-	-	-	-
Bukateja	1,00	2,00	2,00	5,00	149,52
Kejobong	80,30	81,00	189,00	350,30	10 623,45
Pengadegan	109,00	239,00	245,00	593,00	17 734,93
Kaligondang	-	72,00	194,00	266,00	8 078,88
Purbalingga	-	-	-	-	-
Kalimanah	-	-	-	-	-
Padamara	-	-	-	-	-
Kutasari	149,00	24,00	-	173,00	5 217,70
Bojongsari	5,80	8,60	4,80	19,20	570,50
Mrebet	12,50	7,70	5,80	26,00	779,86
Bobotsari	-	-	-	-	-
Karangreja	2,00	3,00	5,00	10,00	301,66
Karangjambu	-	-	7,50	7,50	233,09
Karanganyar	4,80	7,00	1,90	13,70	404,39
Kertanegara	4,00	4,00	-	8,00	235,60
Karangmoncol	10,00	24,00	8,00	42,00	1 236,15
Rembang	13,00	137,00	90,00	240,00	7 092,58
Purbalingga	391,40	609,30	753,00	1 753,70	52 658,31

Catatan/Note: Produksi Ketela Pohon dalam bentuk Umbi Basah/ *Production of cassava form of fresh roots*
Produktivitas/ *Productivity* SR I 304,33 kw/ha. SR II 284,66 kw/ha & SR III 310,79 kw/ha
Produktivitas rata-rata/ *Average production* 300,27 kw/ha

Sumber/Source: Dinas Pertanian Kabupaten Purbalingga Melalui Laporan Statistik Pertanian Tanaman Pangan, Palawija
Agriculture Department of Purbalingga Regency Through Statistic Report of Food Crops, Secondary Crops

Tabel
Table 5.1.12

Luas Panen dan Produksi Ketela Rambat Menurut Kecamatan di Kabupaten Purbalingga, 2019
Harvested Area and Production of Sweet Potato by Subdistrict in Purbalingga Regency, 2019

Kecamatan Subdistrict	Luas Panen SR 1 Jan- Apr (ha) <i>Harvested Area Subround 1 Jan-Apr (ha)</i>	Luas Panen SR 2 Mei- Agust (ha) <i>Harvested Area Subround 2 May-Agust (ha)</i>	Luas Panen SR 3 Sept- Des (ha) <i>Harvested Area Subround 3 Sept-Dec (ha)</i>	Luas Panen Total (ha) <i>Total Harvested Area (ha)</i>	Produksi (ton) <i>Production (ton)</i>
(1)	(2)	(3)	(4)	(5)	(6)
Kemangkong	-	-	-	-	-
Bukateja	1,00	-	7,80	8,80	257,93
Kejobong	-	-	-	-	-
Pengadegan	-	-	-	-	-
Kaligondang	2,00	-	-	2,00	57,84
Purbalingga	-	-	-	-	-
Kalimanah	-	-	-	-	-
Padamara	-	-	-	-	-
Kutasari	-	-	-	-	-
Bojongsari	0,30	4,30	1,00	5,60	100,44
Mrebet	40,30	43,10	29,70	113,10	2 662,94
Bobotsari	-	6,70	3,90	10,60	211,73
Karangreja	-	3,00	-	3,00	43,54
Karangjambu	-	-	-	-	-
Karanganyar	4,00	5,80	1,90	11,70	255,63
Kertanegara	2,00	1,00	-	3,00	72,35
Karangmoncol	-	-	-	-	-
Rembang	-	-	-	-	-
Purbalingga	49,60	63,90	44,30	157,80	3 662,40

Catatan/Note: Produksi Ketela Rambat dalam bentuk Umbi Basah/ *Production of sweet potato form of fresh roots*
Produktivitas/ *Productivity* SR I 289,20 kw/ha, SR II 145,12 kw/ha & SR III 293,60 kw/ha
Produktivitas rata-rata/ *Average production* 232,09 kw/ha

Sumber/Source: Dinas Pertanian Kabupaten Purbalingga Melalui Laporan Statistik Pertanian Tanaman Pangan, Palawija
Agriculture Department of Purbalingga Regency Through Statistic Report of Food Crops, Secondary Crops

Tabel
Table 5.1.13

Luas Panen dan Produksi Kacang Tanah Menurut Kecamatan di Kabupaten Purbalingga, 2019
Harvested Area and Production of Peanut by Subdistrict in Purbalingga Regency, 2019

Kecamatan Subdistrict	Luas Panen SR 1 Jan- Apr (ha) Harvested Area Subround 1 Jan-Apr (ha)	Luas Panen SR 2 Mei- Agust (ha) Harvested Area Subround 2 May-Agust (ha)	Luas Panen SR 3 Sept- Des (ha) Harvested Area Subround 3 Sept-Dec (ha)	Luas Panen Total (ha) Total Harvested Area (ha)	Produksi (ton) Production (ton)
(1)	(2)	(3)	(4)	(5)	(6)
Kemangkön	-	-	-	-	-
Bukateja	6,00	3,00	9,60	18,60	35,44
Kejobong	-	-	-	-	-
Pengadegan	-	-	-	-	-
Kaligondang	6,00	-	-	6,00	10,81
Purbalingga	-	-	-	-	-
Kalimanah	-	-	-	-	-
Padamara	1,00	-	2,90	3,90	7,21
Kutasari	-	1,00	3,90	4,90	9,51
Bojongsari	9,60	11,50	43,00	64,10	123,27
Mrebet	16,30	13,40	17,30	47,00	91,70
Bobotsari	-	1,00	2,90	3,90	7,65
Karangreja	4,80	5,80	7,70	18,30	36,02
Karangjambu	-	-	0,00	-	-
Karanganyar	-	1,00	1,50	2,50	5,04
Kertanegara	3,90	4,00	2,00	9,90	19,74
Karangmoncol	-	-	-	-	-
Rembang	-	-	-	-	-
Purbalingga	47,60	40,70	90,80	179,10	346,39

Catatan/Note: Produksi Kacang Tanah dalam bentuk Biji Kering/ *Production of peanut form of dry shells crops*
 Produktivitas/ *Productivity* SR I 18,02 kw/ha, SR II 22,45 kw/ha & SR III 18,64 kw/ha
 Produktivitas rata-rata/ *Average production* 19,34 kw/ha

Sumber/Source: Dinas Pertanian Kabupaten Purbalingga Melalui Laporan Statistik Pertanian Tanaman Pangan, Palawija
Agriculture Department of Purbalingga Regency Through Statistic Report of Food Crops, Secondary Crops

Tabel
Table 5.1.14

Luas Panen dan Produksi Kedelai Menurut Kecamatan di Kabupaten Purbalingga, 2019
Harvested Area and Production of Soyabean by Subdistrict in Purbalingga Regency, 2019

Kecamatan Subdistrict	Luas Panen SR 1 Jan- Apr (ha) Harvested Area Subround 1 Jan-Apr (ha)	Luas Panen SR 2 Mei- Agust (ha) Harvested Area Subround 2 May-Agust (ha)	Luas Panen SR 3 Sept- Des (ha) Harvested Area Subround 3 Sept-Dec (ha)	Luas Panen Total (ha) Total Harvested Area (ha)	Produksi (ton) Production (ton)
(1)	(2)	(3)	(4)	(5)	(6)
Kemangkon	50,00	42,50	20,10	112,60	185,61
Bukateja	-	-	-	-	-
Kejobong	740,00	-	-	740,00	1 408,22
Pengadegan	-	-	-	-	-
Kaligondang	306,00	-	60,00	366,00	667,88
Purbalingga	2,00	-	-	2,00	3,81
Kalimanah	14,70	1,00	-	15,70	29,43
Padamara	51,60	-	-	51,60	98,19
Kutasari	164,40	-	-	164,40	312,85
Bojongsari	14,30	-	-	14,30	27,21
Mrebet	17,20	1,00	-	18,20	34,19
Bobotsari	11,00	-	-	11,00	20,93
Karangreja	-	-	-	-	-
Karangjambu	9,70	-	-	9,70	18,46
Karanganyar	46,90	1,00	-	47,90	90,70
Kertanegara	96,10	-	-	96,10	182,88
Karangmoncol	-	-	-	-	-
Rembang	4,00	1,00	1,90	6,90	11,78
Purbalingga	1 527,90	46,50	82,00	1 656,40	3 092,14

Catatan/Note: Produksi Kedelai dalam bentuk Biji Kering/ *Production of soybean form of dry shells crops*
Produktivitas/ *Productivity* SR I 19,03 kw/ha, SR II 14,54 kw/ha & SR III 14,26 kw/ha
Produktivitas rata-rata/ *Average production* 18,67 kw/ha

Sumber/Source: Dinas Pertanian Kabupaten Purbalingga Melalui Laporan Statistik Pertanian Tanaman Pangan, Palawija
Agriculture Department of Purbalingga Regency Through Statistic Report of Food Crops, Secondary Crops

Tabel
Table 5.1.15

Luas Panen dan Produksi Kacang Hijau Menurut Kecamatan di Kabupaten Purbalingga, 2019
Harvested Area and Production of Mungbean by Subdistrict in Purbalingga Regency, 2019

Kecamatan Subdistrict	Luas Panen SR 1 Jan- Apr (ha) <i>Harvested Area Subround 1 Jan-Apr (ha)</i>	Luas Panen SR 2 Mei- Agust (ha) <i>Harvested Area Subround 2 May-Agust (ha)</i>	Luas Panen SR 3 Sept- Des (ha) <i>Harvested Area Subround 3 Sept-Dec (ha)</i>	Luas Panen Total (ha) <i>Total Harvested Area (ha)</i>	Produksi (ton) <i>Production (ton)</i>
(1)	(2)	(3)	(4)	(5)	(6)
Kemangkong	-	-	-	-	-
Bukateja	-	-	-	-	-
Kejobong	-	-	-	-	-
Pengadegan	-	-	-	-	-
Kaligondang	-	-	-	-	-
Purbalingga	-	-	-	-	-
Kalimanah	-	-	-	-	-
Padamara	-	-	-	-	-
Kutasari	-	-	-	-	-
Bojongsari	-	-	-	-	-
Mrebet	-	-	-	-	-
Bobotsari	-	-	-	-	-
Karangreja	-	-	-	-	-
Karangjambu	-	-	-	-	-
Karanganyar	-	-	-	-	-
Kertanegara	-	-	-	-	-
Karangmoncol	-	-	-	-	-
Rembang	-	-	-	-	-
Purbalingga	-	-	-	-	-

Catatan/Note: Produksi Kacang Hijau dalam bentuk Biji Kering/ *Production of mungbean form of dry shells crops*
 Produktivitas/ *Productivity* SR I 0,00 kw/ha, SR II 0,00 kw/ha & SR III 0,00 kw/ha
 Produktivitas rata-rata/ *Average production* 0,00 kw/ha

Sumber/Source: Dinas Pertanian Kabupaten Purbalingga Melalui Laporan Statistik Pertanian Tanaman Pangan, Palawija
Agriculture Department of Purbalingga Regency Through Statistic Report of Food Crops, Secondary Crops

5.2 HORTIKULTURA HORTICULTURE

Tabel 5.2.1 Luas Panen Tanaman Sayuran Menurut Kecamatan dan Jenis Tanaman (Ha) di Kabupaten Purbalingga, 2018 dan 2019
Harvested Area of Vegetables by Subdistrict and Kind of Plant (Ha) in Purbalingga Regency, 2018 and 2019

Kecamatan Subdistrict	Kentang/Potato		Kubis/Cabbage		Bawang Daun/ Welch Onion	
	2018	2019	2018	2019	2018	2019
(1)	(2)	(3)	(4)	(5)	(6)	(7)
Kemangkon	-	-	-	-	-	-
Bukateja	-	-	-	-	-	-
Kejobong	-	-	-	-	-	-
Pengadegan	-	-	-	-	-	-
Kaligondang	-	-	-	-	-	-
Purbalingga	-	-	-	-	-	-
Kalimanah	-	-	-	-	-	-
Padamara	-	-	-	-	-	-
Kutasari	-	-	-	-	-	-
Bojongsari	-	-	-	-	-	-
Mrebet	-	-	-	-	-	-
Bobotsari	-	-	-	-	-	-
Karangreja	175,00	82,00	195,00	156,00	1 007,00	834,00
Karangjambu	-	-	-	-	-	-
Karanganyar	-	-	-	-	-	-
Kertanegara	-	-	-	-	-	-
Karangmoncol	-	-	-	-	-	-
Rembang	-	-	-	-	-	-
Purbalingga	175,00	82,00	195,00	156,00	1 007,00	834,00

Lanjutan Tabel/Continued Table 5.2.1

Kecamatan Subdistrict	Kacang Panjang Yardlong Bean		Bawang Merah Shallot		Cabe Besar Big Chili	
	2018	2019	2018	2019	2018	2019
(1)	(8)	(9)	(10)	(11)	(12)	(13)
Kemangkon	6,00	11,00	2,00	2,00	6,00	12,00
Bukateja	16,00	3,00	1,00	4,00	46,00	35,00
Kejobong	23,00	24,00	-	-	17,00	12,00
Pengadegan	-	-	3,00	3,00	5,00	6,00
Kaligondang	20,00	25,00	-	-	10,00	15,00
Purbalingga	-	-	-	-	-	-
Kalimanah	-	-	-	-	3,00	5,00
Padamara	10,00	4,00	-	-	4,00	3,00
Kutasari	10,00	4,00	1,00	1,00	11,00	4,00
Bojongsari	16,00	10,00	1,00	-	21,00	17,00
Mrebet	23,00	30,00	1,00	1,00	23,00	28,00
Bobotsari	3,00	8,00	5,00	1,00	17,00	29,00
Karangreja	32,00	24,00	-	-	87,00	36,00
Karangjambu	-	-	2,00	1,00	-	6,00
Karanganyar	4,00	1,00	2,00	2,00	4,00	5,00
Kertanegara	-	1,00	-	-	1,00	3,00
Karangmoncol	-	-	-	-	-	-
Rembang	10,00	3,00	9,00	1,00	15,00	5,00
Purbalingga	173,00	148,00	27,00	16,00	270,00	221,00

Lanjutan Tabel/*Continued Table 5.2.1*

Kecamatan Subdistrict	Cabe Rawit <i>Cayenne Pepper</i>		Ketimun <i>Cucumber</i>		Tomat <i>Tomato</i>	
	2018	2019	2018	2019	2018	2019
(1)	(14)	(15)	(16)	(17)	(18)	(19)
Kemangkon	1,00	6,00	-	5,00	-	1,00
Bukateja	15,00	18,00	5,00	1,00	-	2,00
Kejobong	16,00	15,00	8,00	15,00	-	-
Pengadegan	7,00	2,00	-	-	-	-
Kaligondang	10,00	7,00	12,00	-	-	-
Purbalingga	-	-	-	-	-	-
Kalimanah	-	-	-	2,00	-	-
Padamara	30,00	14,00	3,00	1,00	1,00	-
Kutasari	8,00	3,00	10,00	2,00	2,00	3,00
Bojongsari	9,00	12,00	13,00	5,00	1,00	1,00
Mrebet	16,00	21,00	26,00	44,00	10,00	30,00
Bobotsari	-	2,00	3,00	5,00	2,00	3,00
Karangreja	81,00	34,00	48,00	33,00	123,00	45,00
Karangjambu	2,00	2,00	-	-	-	-
Karanganyar	4,00	-	2,00	-	-	-
Kertanegara	1,00	1,00	-	-	-	-
Karangmoncol	-	-	-	-	-	-
Rembang	15,00	6,00	-	-	-	-
Purbalingga	215,00	143,00	130,00	113,00	139,00	85,00

Lanjutan Tabel/*Continued Table* 5.2.1

Kecamatan <i>Subdistrict</i>	Jamur <i>Mushroom</i>		Buncis <i>Green Bean</i>		Labu Siam <i>Chajote</i>	
	2018	2019	2018	2019	2018	2019
(1)	(20)	(21)	(22)	(23)	(24)	(25)
Kemangkon	-	-	-	-	-	-
Bukateja	-	-	-	-	-	-
Kejobong	-	-	-	-	-	-
Pengadegan	-	-	-	-	-	-
Kaligondang	-	-	-	-	-	-
Purbalingga	-	-	-	-	-	-
Kalimanah	-	-	-	-	-	-
Padamara	-	-	-	6,00	-	-
Kutasari	-	-	-	-	-	-
Bojongsari	-	-	1,00	1,00	-	-
Mrebet	-	-	-	-	-	-
Bobotsari	-	-	-	-	-	-
Karangreja	88,00	190,00	73,00	43,00	23,00	18,00
Karangjambu	-	-	-	1,00	-	-
Karanganyar	162,00	162,00	-	1,00	-	-
Kertanegara	-	-	-	-	-	-
Karangmoncol	-	-	-	-	-	-
Rembang	-	-	-	-	-	-
Purbalingga	250,00	352,00	74,00	52,00	23,00	18,00

Lanjutan Tabel/*Continued Table 5.2.1*

Kecamatan Subdistrict	Terong Egg Plant		Wortel Carrot		Kembang Kol Cauliflower	
	2018	2019	2018	2019	2018	2019
(1)	(26)	(27)	(28)	(29)	(30)	(31)
Kemangkon	5,00	13,00	-	-	-	-
Bukateja	5,00	7,00	-	-	-	-
Kejobong	16,00	7,00	-	-	-	-
Pengadegan	-	1,00	-	-	-	-
Kaligondang	-	10,00	-	-	-	-
Purbalingga	-	-	-	-	-	-
Kalimanah	-	-	-	-	-	-
Padamara	4,00	5,00	-	-	-	-
Kutasari	3,00	4,00	-	-	-	-
Bojongsari	2,00	1,00	-	-	-	-
Mrebet	12,00	25,00	-	-	-	-
Bobotsari	1,00	4,00	-	-	-	-
Karangreja	16,00	9,00	520,00	456,56	19,00	18,00
Karangjambu	-	-	-	-	-	-
Karanganyar	1,00	-	-	-	-	-
Kertanegara	-	-	-	-	-	-
Karangmoncol	-	-	-	-	-	-
Rembang	-	-	-	-	-	-
Purbalingga	65,00	86,00	520,00	456,56	19,00	18,00

Lanjutan Tabel/Continued Table 5.2.1

Kecamatan Subdistrict	Bayam Spinach		Kangkung Kangkong		Petsay Chinese Cabbage	
	2018	2019	2018	2019	2018	2019
(1)	(32)	(33)	(34)	(35)	(36)	(37)
Kemangkon	-	3,00	3,00	10,00	-	-
Bukateja	10,00	5,00	16,00	10,00	-	-
Kejobong	19,00	20,00	17,00	21,00	-	-
Pengadegan	-	-	-	-	-	-
Kaligondang	10,00	-	60,00	30,00	-	-
Purbalingga	6,00	12,00	27,00	36,00	-	-
Kalimanah	-	-	-	-	-	-
Padamara	3,00	5,00	4,00	9,00	-	5,00
Kutasari	-	-	-	-	-	-
Bojongsari	-	-	20,00	6,00	-	-
Mrebet	-	-	-	-	-	-
Bobotsari	-	-	-	-	-	-
Karangreja	-	-	-	3,00	511,00	305,00
Karangjambu	-	-	-	-	-	-
Karangnyaar	-	-	4,00	-	-	-
Kertanegara	-	-	-	-	-	-
Karangmoncol	-	-	-	-	-	-
Rembang	-	-	-	-	-	-
Purbalingga	48,00	45,00	151,00	125,00	511,00	310,00

Lanjutan Tabel/*Continued Table 5.2.1*

Kecamatan <i>Subdistrict</i>	Strowberi <i>Strawberry</i>		Bawang Putih <i>Garlic</i>	
	2018	2019	2018	2019
(1)	(38)	(39)	(40)	(41)
Kemangkon	-	-	-	-
Bukateja	-	-	-	-
Kejobong	-	-	-	-
Pengadegan	-	-	-	-
Kaligondang	-	-	-	-
Purbalingga	-	-	-	-
Kalimanah	-	-	-	-
Padamara	-	-	-	-
Kutasari	-	-	-	-
Bojongsari	-	-	-	-
Mrebet	-	-	-	-
Bobotsari	-	-	-	-
Karangreja	19,00	2,00	-	-
Karangjambu	-	-	-	-
Karanganyar	-	-	-	-
Kertanegara	-	-	-	-
Karangmoncol	-	-	-	-
Rembang	-	-	-	-
Purbalingga	19,00	2,00	-	-

Sumber/*Source*: Dinas Pertanian Kabupaten Purbalingga Melalui Survei Pertanian Hortikultura
Agriculture Department of Purbalingga Regency Through Agriculture Survey for Horticulture

Tabel
Table 5.2.2

Produksi Tanaman Sayuran Menurut Kecamatan dan Jenis Tanaman (Ton) di Kabupaten Purbalingga, 2018 dan 2019
Production of Vegetables by Subdistrict and Kind of Plant (Ton) in Purbalingga Regency, 2018 and 2019

Kecamatan Subdistrict	Kentang/Potato		Kubis/Cabbage		Bawang Daun/ Welch Onion	
	2018	2019	2018	2019	2018	2019
(1)	(2)	(3)	(4)	(5)	(6)	(7)
Kemangkon	-	-	-	-	-	-
Bukateja	-	-	-	-	-	-
Kejobong	-	-	-	-	-	-
Pengadegan	-	-	-	-	-	-
Kaligondang	-	-	-	-	-	-
Purbalingga	-	-	-	-	-	-
Kalimanah	-	-	-	-	-	-
Padamara	-	-	-	-	-	-
Kutasari	-	-	-	-	-	-
Bojongsari	-	-	-	-	-	-
Mrebet	-	-	-	-	-	-
Bobotsari	-	-	-	-	-	-
Karangreja	335 178,00	12 666,00	418 002,00	3 881,00	961 886,00	8 516,00
Karangjambu	-	-	-	-	-	-
Karanganyar	-	-	-	-	-	-
Kertanegara	-	-	-	-	-	-
Karangmoncol	-	-	-	-	-	-
Rembang	-	-	-	-	-	-
Purbalingga	335 178,00	12 666,00	418 002,00	3 881,00	961 886,00	8 516,00

Lanjutan Tabel/Continued Table 5.2.2

Kecamatan Subdistrict	Kacang Panjang Yardlong Bean		Bawang Merah Shallot		Cabe Besar Big Chili	
	2018	2019	2018	2019	2018	2019
(1)	(8)	(9)	(10)	(11)	(12)	(13)
Kemangkon	19,22	8,50	9,23	8,00	49,30	8,00
Bukateja	50,51	1,00	-	1,20	368,60	33,30
Kejobong	72,86	9,40	-	-	135,07	8,90
Pengadegan	-	-	-	1,10	40,12	1,90
Kaligondang	64,94	11,40	-	-	80,17	13,20
Purbalingga	-	-	-	-	-	-
Kalimanah	-	-	-	-	23,21	14,20
Padamara	31,68	14,50	-	-	31,10	18,00
Kutasari	32,13	46,00	-	0,20	88,42	27,10
Bojongsari	51,28	97,00	-	-	166,13	176,40
Mrebet	73,72	68,70	-	0,20	187,57	63,20
Bobotsari	9,45	14,60	-	3,00	135,71	25,80
Karangreja	104,03	117,70	-	-	719,93	218,10
Karangjambu	-	-	-	0,20	-	25,20
Karanganyar	12,88	0,40	-	1,50	32,05	11,90
Kertanegara	-	-	-	-	8,06	3,50
Karangmoncol	-	-	-	-	-	-
Rembang	31,19	34,90	-	5,60	120,21	16,70
Purbalingga	553,89	424,90	9,23	21,00	2 185,65	665,40

Lanjutan Tabel/*Continued Table 5.2.2*

Kecamatan Subdistrict	Cabe Rawit <i>Cayenne Pepper</i>		Ketimun <i>Cucumber</i>		Tomat <i>Tomato</i>	
	2018	2019	2018	2019	2018	2019
(1)	(14)	(15)	(16)	(17)	(18)	(19)
Kemangkon	3,96	6,40	-	-	-	1,20
Bukateja	59,25	16,80	51,60	0,30	-	0,30
Kejobong	62,93	8,20	82,10	7,20	-	-
Pengadegan	27,61	0,80	-	-	-	-
Kaligondang	39,23	5,40	124,42	-	-	-
Purbalingga	-	-	-	-	-	-
Kalimamah	-	-	-	-	-	-
Padamara	127,29	32,60	30,79	0,20	16,09	-
Kutasari	33,37	21,60	104,08	39,90	32,55	35,40
Bojongsari	37,97	112,80	133,67	65,30	16,12	8,90
Mrebet	67,41	50,10	270,40	138,60	162,84	178,40
Bobotsari	-	4,90	30,60	15,20	32,06	6,80
Karangreja	344,17	244,80	494,59	982,00	2 008,59	1 223,00
Karangjambu	8,78	40,60	-	-	-	-
Karanganyar	16,76	-	19,51	-	-	-
Kertanegara	4,14	0,20	-	-	-	-
Karangmoncol	-	-	-	-	-	-
Rembang	62,25	26,50	-	-	-	-
Purbalingga	895,12	571,70	1 341,76	1 253,40	2 268,25	1 454,00

Lanjutan Tabel/Continued Table 5.2.2

Kecamatan Subdistrict	Jamur Mushroom		Buncis Green Bean		Labu Siam Chajote	
	2018	2019	2018	2019	2018	2019
(1)	(20)	(21)	(22)	(23)	(24)	(25)
Kemangkon	-	-	-	-	-	-
Bukateja	-	-	-	-	-	-
Kejobong	-	-	-	-	42,05	-
Pengadegan	-	-	-	-	-	-
Kaligondang	-	-	-	-	-	-
Purbalingga	-	-	-	-	-	-
Kalimamah	-	-	-	-	-	-
Padamara	-	-	-	-	-	-
Kutasari	-	-	-	-	-	-
Bojongsari	-	-	6,95	7,10	-	-
Mrebet	-	-	-	-	-	-
Bobotsari	-	-	-	-	-	-
Karangreja	437,36	1 539,00	507,42	336,00	989,18	665,50
Karangkambu	-	-	-	-	-	-
Karanganyar	806,76	279,80	-	-	-	-
Kertanegara	-	-	-	-	-	-
Karangmoncol	-	-	-	-	-	-
Rembang	-	-	-	-	-	-
Purbalingga	1 244,12	1 818,80	514,37	364,80	1 031,23	665,50

Lanjutan Tabel/Continued Table 5.2.2

Kecamatan Subdistrict	Terong Egg Plant		Wortel Carrot		Kembang Kol Cauliflower	
	2018	2019	2018	2019	2018	2019
(1)	(26)	(27)	(28)	(29)	(30)	(31)
Kemangkon	23,46	8,70	-	-	-	-
Bukateja	23,41	5,30	-	-	-	-
Kejobong	75,12	2,70	-	-	-	-
Pengadegan	-	5,00	-	-	-	-
Kaligondang	-	28,80	-	-	-	-
Purbalingga	-	-	-	-	-	-
Kalimamah	-	-	-	-	-	-
Padamara	18,69	21,60	-	-	-	-
Kutasari	14,05	47,90	-	-	-	-
Bojongsari	9,27	17,30	-	-	-	-
Mrebet	56,08	111,70	-	-	-	-
Bobotsari	4,60	9,30	-	-	-	-
Karangreja	75,46	224,00	8 508,76	8 756,00	186,40	227,90
Karangjambu	-	-	-	-	-	-
Karanganyar	4,60	-	-	-	-	-
Kertanegara	-	-	-	-	-	-
Karangmoncol	-	-	-	-	-	-
Rembang	-	-	-	-	-	-
Purbalingga	304,74	482,30	8 508,76	8 756,00	186,40	227,90

Lanjutan Tabel/Continued Table 5.2.2

Kecamatan Subdistrict	Bayam		Spinach		Kangkung Kangkong		Petsay Chinese Cabbage	
	2018	2019	2018	2019	2018	2019	2018	2019
(1)	(32)	(33)	(34)	(35)	(36)	(37)		
Kemangkon	-	1,80	3,60	6,90	-	-	-	-
Bukateja	4,77	2,40	20,13	4,30	-	-	-	-
Kejobong	9,01	6,50	21,25	5,90	-	-	-	-
Pengadegan	-	-	-	-	-	-	-	-
Kaligondang	4,76	-	76,20	36,30	-	-	-	-
Purbalingga	2,95	9,30	35,05	25,70	-	-	-	-
Kalimanah	-	-	-	-	-	-	-	-
Padamara	1,34	0,80	4,70	1,90	-	-	-	-
Kutasari	-	-	-	-	-	-	-	-
Bojongsari	-	-	24,00	63,90	-	-	-	-
Mrebet	-	-	-	-	-	-	-	-
Bobotsari	-	-	-	-	-	-	-	-
Karangreja	-	-	-	45,00	2 007,21	2 812,30	-	-
Karangjambu	-	-	-	-	-	-	-	-
Karanganyar	-	-	4,80	-	-	-	-	-
Kertanegara	-	-	-	-	-	-	-	-
Karangmoncol	-	-	-	-	-	-	-	-
Rembang	-	-	-	-	-	-	-	-
Purbalingga	22,83	20,80	189,73	189,90	2 007,21	2 812,30		

Lanjutan Tabel/Continued Table 5.2.2

Kecamatan Subdistrict	Strowberi Strawberry		Bawang Putih Garlic	
	2018	2019	2018	2019
(1)	(38)	(39)	(40)	(41)
Kemangkon	-	-	-	-
Bukateja	-	-	-	-
Kejobong	-	-	-	-
Pengadegan	-	-	-	-
Kaligondang	-	-	-	-
Purbalingga	-	-	-	-
Kalimanah	-	-	-	-
Padamara	-	-	-	-
Kutasari	-	-	-	-
Bojongsari	-	-	-	-
Mrebet	-	-	-	-
Bobotsari	-	-	-	-
Karangreja	77,20	74,00	-	-
Karangjambu	-	-	-	-
Karanganyar	-	-	-	-
Kertanegara	-	-	-	-
Karangmoncol	-	-	-	-
Rembang	-	-	-	-
Purbalingga	77,20	74,00	-	-

Sumber/Source: Dinas Pertanian Kabupaten Purbalingga Melalui Survei Pertanian Hortikultura
Agriculture Department of Purbalingga Regency Through Agriculture Survey for Horticulture

Tabel
Table 5.2.3

Luas Panen Tanaman Sayuran dan Buah–Buahan Semusim Menurut Jenis Tanaman (ha) di Kabupaten Purbalingga, 2016-2019
Harvested Area of Seasonal Vegetables and Fruits by Kind of Plant (ha) in Purbalingga Regency, 2016-2019

Jenis Tanaman <i>Kind of Plants</i>	2016	2017	2018	2019
(1)	(2)	(3)	(4)	(5)
Sayuran/ Vegetables				
Bawang Daun/ <i>Wlech Onion</i>	64,00	666,00	1 007,00	834,00
Bawang Merah/ <i>Shallot</i>	-	-	27,00	16,00
Bawang Putih/ <i>Garlic</i>	-	-	-	-
Bayam/ <i>Spinach</i>	9,00	23,00	48,00	46,00
Buncis/ <i>Green Bean</i>	51,00	77,00	74,00	52,00
Cabai Besar/ <i>Chili (Capsicum Annum)</i>	136,00	243,00	270,00	221,00
Cabai Rawit/ <i>Chili (Capsicum Frutescens)</i>	136,00	221,00	215,00	143,00
Cabai/ <i>Chili</i>	272,00	464,00	485,00	-
Jamur/ <i>Mushroom</i>	-	-	250,00	352,00
Kacang Panjang/ <i>Yarldlong Bean</i>	159,00	171,00	173,00	148,00
Kangkung/ <i>Kangkong</i>	63,00	104,00	151,00	125,00
Kembang Kol/ <i>Cauliflower</i>	29,00	17,00	19,00	18,00
Kentang/ <i>Potato</i>	114,00	163,00	175,00	82,00
Ketimun/ <i>Cucumber</i>	78,00	114,00	130,00	113,00
Kubis/ <i>Cabbage</i>	78,00	187,00	195,00	156,00
Labu Siam/ <i>Chayote</i>	-	-	24,00	18,00
Petsai/ <i>Chinese Cabbage</i>	40,00	232,00	511,00	310,00
Terung/ <i>Eggplant</i>	89,00	96,00	75,00	86,00
Tomat/ <i>Tomato</i>	111,00	171,00	142,00	85,00
Wortel/ <i>Carrot</i>	106,00	412,00	520,00	456.6
Buah–buahan/ Fruits				
Blewah/ <i>Cantaloupe</i>	-	-	-	-
Melon/ <i>Melon</i>	-	-	-	-
Semangka/ <i>Watermelon</i>	-	-	-	-

Sumber/Source: Dinas Pertanian Kabupaten Purbalingga Melalui Survei Pertanian Hortikultura
Agriculture Department of Purbalingga Regency Through Agriculture Survey for Horticulture

Tabel
Table 5.2.4

Produksi Tanaman Sayuran dan Buah–Buahan Semusim Menurut Jenis Tanaman (ton) di Kabupaten Purbalingga, 2016-2019
Production of Seasonal Vegetables and Fruits by Kind of Plant (ton) in Purbalingga Regency, 2016-2019

Jenis Tanaman <i>Kind of Plants</i>	2016	2017	2018	2019
(1)	(2)	(3)	(4)	(5)
Sayuran/ Vegetables				
Bawang Daun/ <i>Wlech Onion</i>	256,32	5 383,28	9 618,86	8 516,00
Bawang Merah/ <i>Shallot</i>	-	-	125,00	21,00
Bawang Putih/ <i>Garlic</i>	-	-	-	-
Bayam/ <i>Spinach</i>	11,82	19,04	48,00	20,80
Buncis/ <i>Green Bean</i>	291,72	1 128,51	74,00	364,80
Cabai Besar/ <i>Chili (Capsicum Annum)</i>	476,56	2 848,02	270,00	665,40
Cabai Rawit/ <i>Chili (Capsicum Frutescens)</i>	476,25	1 984,01	215,00	571,70
Cabai/ <i>Chili</i>	952,81	4 832,03	485,00	-
Jamur/ <i>Mushroom</i>	-	-	1 244,00	1 818,80
Kacang Panjang/ <i>Yarldlong Bean</i>	705,10	777,69	173,00	424,90
Kangkung/ <i>Kangkong</i>	243,99	268,35	151,00	189,90
Kembang Kol/ <i>Cauliflower</i>	145,20	73,00	186,40	227,90
Kentang/ <i>Potato</i>	1 796,41	908,40	175,00	1 266,60
Ketimun/ <i>Cucumber</i>	379,97	699,80	130,00	1 253,40
Kubis/ <i>Cabbage</i>	1 311,34	2 578,17	195,00	3 881,00
Labu Siam/ <i>Chayote</i>	-	-	24,00	665,50
Petsai/ <i>Chinese Cabbage</i>	122,60	1 497,79	511,00	2 812,30
Terung/ <i>Eggplant</i>	761,01	567,18	75,00	482,30
Tomat/ <i>Tomato</i>	947,49	1 827,20	142,00	1 454,00
Wortel/ <i>Carrot</i>	1 642,36	2 695,72	8 509,00	8 756,00
Buah–buahan/ Fruits				
Blewah/ <i>Cantaloupe</i>	-	-	-	-
Melon/ <i>Melon</i>	-	-	-	-
Semangka/ <i>Watermelon</i>	-	-	-	-

Sumber/Source: Dinas Pertanian Kabupaten Purbalingga Melalui Survei Pertanian Hortikultura
Agriculture Department of Purbalingga Regency Through Agriculture Survey for Horticulture

Tabel
Table 5.2.5

Luas Panen Tanaman Biofarmaka Menurut Kecamatan dan Jenis Tanaman di Kabupaten Purbalingga (m²), 2018 dan 2019
Harvested Area of Medicinal Plants by Subdistrict and Kind of Plant in Purbalingga Regency (m²), 2018 and 2019

Kecamatan Subdistrict	Jahe/Ginger		Laos/Lengkuas/Galanga	
	2018	2019	2018	2019
(1)	(2)	(3)	(4)	(5)
Kemangkon	-	27 391	-	1 800
Bukateja	-	500	2 500	1 400
Kejobong	13 750	10 000	-	4 500
Pengadegan	45 732	37 521	10 251	10 137
Kaligondang	10 550	25 000	140	5 300
Purbalingga	-	-	-	-
Kalimanah	-	-	-	-
Padamara	-	-	-	-
Kutasari	-	-	-	-
Bojongsari	-	-	-	-
Mrebet	122	123	107	285
Bobotsari	-	47	-	38
Karangreja	-	-	-	-
Karangjambu	-	11 100	-	4 800
Karaganyar	176	1 184	1 055	5 967
Kertanegara	1 894	4 000	964	548
Karangmoncol	-	203	-	287
Rembang	-	-	6 350	6 350
Purbalingga	298	117 069	1 211	41 412

Lanjutan Tabel/*Continued Table 5.2.5*

Kecamatan Subdistrict	Kencur/ <i>East Indian Galangal</i>		Kunyit/ <i>Turmeric</i>	
	2018	2019	2018	2019
(1)	(6)	(7)	(8)	(9)
Kemangkon	-	1 400	-	33 019
Bukateja	-	500	-	-
Kejobong	-	15 000	20 500	20 000
Pengadegan	57 515	59 714	11 327	12 513
Kaligondang	20 310	85 500	5 270	9 280
Purbalingga	-	-	-	-
Kalimanah	-	-	-	-
Padamara	-	-	-	-
Kutasari	-	-	-	-
Bojongsari	-	-	-	-
Mrebet	41	214	71	118
Bobotsari	-	15	-	82
Karangreja	-	-	-	-
Karangjambu	-	15 200	-	18 500
Karanganyar	-	-	880	19 514
Kertanegara	212	1 170	318	670
Karangmoncol	-	70	-	75
Rembang	-	100 000	-	50 000
Purbalingga	78 078	278 783	38 366	163 771

Sumber/*Source*: Dinas Pertanian Kabupaten Purbalingga Melalui Survei Pertanian Hortikultura
Agriculture Department of Purbalingga Regency Through Agriculture Survey for Horticulture

Tabel
Table 5.2.6

Produksi Tanaman Biofarmaka Menurut Kecamatan dan Jenis Tanaman di Kabupaten Purbalingga (kg), 2018 dan 2019

Production of Medicinal Plants by Subdistrict and Kind of Plant in Purbalingga Regency (kg), 2018 and 2019

Kecamatan Subdistrict	Jahe/Ginger		Laos/Lengkuas/Galanga	
	2018	2019	2018	2019
(1)	(2)	(3)	(4)	(5)
Kemangkon	-	17 294	-	1 368
Bukateja	-	850	3 070	1 680
Kejobong	16 875	17 000	-	11 400
Pengadegan	73 171	60 033	27 678	27 678
Kaligondang	22 155	52 500	112	4 480
Purbalingga	-	-	-	-
Kalimamah	-	-	-	-
Padamara	-	-	-	-
Kutasari	-	-	-	-
Bojongsari	-	-	-	-
Mrebet	494	210	367	340
Bobotsari	-	57	-	100
Karangreja	-	-	-	-
Karangjambu	-	14 370	-	4 560
Karanganyar	554	989	6 616	4 464
Kertanegara	3 219	2 882	1 156	324
Karangmoncol	-	240	-	372
Rembang	-	-	34 596	25 400
Purbalingga	116 468	166 425	73 595	82 166

Lanjutan Tabel/Continued Table 5.2.6

Kecamatan Subdistrict	Kencur/East Indian Galangal		Kunyit/Turmeric	
	2018	2019	2018	2019
	(1)	(6)	(7)	(8)
Kemangkon	-	476	-	20 141
Bukateja	-	600	-	-
Kejobong	-	21 000	28 000	40 000
Pengadegan	41 413	42 996	9 515	10 511
Kaligondang	14 217	59 850	3 162	6 444
Purbalingga	-	-	-	-
Kalimanah	-	-	-	-
Padamara	-	-	-	-
Kutasari	-	-	-	-
Bojongsari	-	-	-	-
Mrebet	108	48	179	236
Bobotsari	-	30	-	160
Karangreja	-	-	-	-
Karangjambu	-	16 380	-	26 000
Karanganyar	-	-	3 603	30 365
Kertanegara	298	971	636	877
Karangmoncol	-	79	-	105
Rembang	-	184 000	-	125 000
Purbalingga	56 036	326 430	45 095	259 839

Sumber/Source: Dinas Pertanian Kabupaten Purbalingga Melalui Survei Pertanian Hortikultura
Agriculture Department of Purbalingga Regency Through Agriculture Survey for Horticulture

Tabel
Table 5.2.7

**Luas Panen Tanaman Biofarmaka Menurut Jenis Tanaman
di Kabupaten Purbalingga (m²), 2016-2019**
**Harvested Area of Medicinal Plants by Kind of Plant in
Purbalingga Regency (m²), 2016-2019**

Jenis Tanaman Kind of Plants	2016	2017	2018	2019
(1)	(2)	(3)	(4)	(5)
Dringo/ Sweet Root/ <i>Calamus</i>	51	-	-	-
Jahe/ <i>Ginger</i>	25 850	232 104	77 078	117 069
Kapulaga/ <i>Java Cardamon</i>	676 773	1 712 535	1 705 140	3 609 587
Kencur/ <i>East Indian Galangal</i>	14 606	15 776	111 493	278 603
Kunyit/ <i>Turmeric</i>	22 682	13 690	40 466	163 771
Laos/Lengkuas/ <i>Galanga</i>	3 951	19 493	31 862	46 412
Lempuyang/ <i>Zingiber Aromaticum</i>	2 165	1 450	179	1 115
Lidah Buaya/ <i>Oliviera</i>	1 000	-	-	-
Mengkudu/ <i>Indian Mulberry</i>	291	291	2	-
Temuireng/ <i>Black Turmeric</i>	-	-	-	-
Temukunci/ <i>Chinese Keys</i>	1 500	-	-	-
Temulawak/ <i>Java Turmeric</i>	4 176	1 360	625	977
Sambiloto/ <i>King of Bitter</i>	500	200	-	-

Sumber/Source: Dinas Pertanian Kabupaten Purbalingga Melalui Survei Pertanian Hortikultura
Agriculture Department of Purbalingga Regency Through Agriculture Survey for Horticulture

Tabel 5.2.8 **Produksi Tanaman Biofarmaka Menurut Jenis Tanaman di Kabupaten Purbalingga (kg), 2016-2019**
Production of Medicinal Plants by Kind of Plant in Purbalingga Regency (kg), 2016-2019

Jenis Tanaman Kind of Plants	2016	2017	2018	2019
(1)	(2)	(3)	(4)	(5)
Dringo/ Sweet Root/Calamus	27	-	-	-
Jahe/ Ginger	86 484	676 858	119 525	166 433
Kapulaga/ Java Cardamon	1 201 432	670 610	1 818 691	1 514 190
Kencur/ East Indian Galangal	60 821	28 546	93 810	326 430
Kunyit/ Turmeric	65 349	19 733	49 395	259 839
Laos/Lengkuas/ Galanga	67 068	47 955	86 105	82 066
Lempuyang/ Zingiber Aromaticum	13 540	4 133	124	690
Lidah Buaya/ Oliviera	7 149	-	-	-
Mengkudu/ Indian Mulberry	27 890	8 619	9 386	-
Temuireng/ Black Turmeric	530	-	-	-
Temukunci/ Chinese Keys	630	-	-	-
Temulawak/ Java Turmeric	8 580	3 490	437	681
Sambiloto/ King of Bitter	427	60	-	-

Sumber/Source: Dinas Pertanian Kabupaten Purbalingga Melalui Survei Pertanian Hortikultura
 Agriculture Department of Purbalingga Regency Through Agriculture Survey for Horticulture

Tabel
Table 5.2.9

Luas Panen Tanaman Hias Menurut Kecamatan dan Jenis Tanaman di Kabupaten Purbalingga (m²), 2018-2019
Harvested Area of Ornamental Plants by Subdistrict and Kind of Plant in Purbalingga Regency (m²), 2018-2019

Kecamatan Subdistrict	Anggrek/ <i>Orchid</i>		Krisan/ <i>Chrysantemum</i>	
	2018	2019	2018	2019
(1)	(2)	(3)	(4)	(5)
Kemangkon	-	-	-	-
Bukateja	-	-	-	-
Kejobong	-	-	-	-
Pengadegan	-	-	-	-
Kaligondang	-	-	-	-
Purbalingga	-	-	-	-
Kalimanah	-	-	-	-
Padamara	-	-	-	-
Kutasari	-	-	-	-
Bojongsari	-	-	-	-
Mrebet	-	-	-	-
Bobotsari	-	-	-	-
Karangreja	-	-	-	-
Karangjambu	-	-	-	-
Karanganyar	-	-	-	-
Kertanegara	-	-	-	-
Karangmoncol	-	-	-	-
Rembang	-	-	-	-
Purbalingga	-	-	-	-

Lanjutan Tabel/*Continued Table 5.2.9*

Kecamatan <i>Subdistrict</i>	Mawar/ <i>Rose</i>		Sedap Malam/ <i>Tuberose</i>		Melati <i>Jasmine</i>	
	2018	2019	2018	2019	2018	2019
(1)	(6)	(7)	(8)	(9)	(10)	(11)
Kemangkon	-	-	-	-	-	-
Bukateja	-	-	-	-	213 200	40 000
Kejobong	-	-	-	-	28 000	3 555
Pengadegan	-	-	-	-	-	-
Kaligondang	-	-	-	-	-	-
Purbalingga	-	-	-	-	-	-
Kalimanah	-	-	-	-	-	-
Padamara	-	-	-	-	-	-
Kutasari	-	-	-	-	-	-
Bojongsari	-	-	-	-	-	-
Mrebet	-	-	-	-	-	-
Bobotsari	-	-	-	-	-	-
Karangreja	-	-	-	-	-	-
Karangjambu	-	-	-	-	-	-
Karanganyar	-	-	-	-	-	-
Kertanegara	-	-	-	-	-	-
Karangmoncol	-	-	-	-	-	-
Rembang	-	-	-	-	-	-
Purbalingga	-	-	-	-	241 200	43 555

Sumber/*Source*: Dinas Pertanian Kabupaten Purbalingga Melalui Survei Pertanian Hortikultura
Agriculture Department of Purbalingga Regency Through Agriculture Survey for Horticulture

Tabel
Table 5.2.10

**Produksi Tanaman Hias Menurut Kecamatan dan Jenis
Tanaman di Kabupaten Purbalingga (tangkai), 2018-
2019**

*Production of Ornamental Plants by Subdistrict and Kind of
Plant in Purbalingga Regency (stalks), 2018-2019*

Kecamatan Subdistrict	Anggrek/ <i>Orchid</i>		Krisan/ <i>Chrysantemum</i>	
	2018	2019	2018	2019
(1)	(2)	(3)	(4)	(5)
Kemangkon	-	-	-	-
Bukateja	-	-	-	-
Kejobong	-	-	-	-
Pengadegan	-	-	-	-
Kaligondang	-	-	-	-
Purbalingga	-	-	-	-
Kalimanah	-	-	-	-
Padamara	-	-	-	-
Kutasari	-	-	-	-
Bojongsari	-	-	-	-
Mrebet	-	-	-	-
Bobotsari	-	-	-	-
Karangreja	-	-	-	-
Karangjambu	-	-	-	-
Karanganyar	-	-	-	-
Kertanegara	-	-	-	-
Karangmoncol	-	-	-	-
Rembang	-	-	-	-
Purbalingga	-	-	-	-

Lanjutan Tabel/*Continued Table* 5.2.10

Kecamatan <i>Subdistrict</i>	Mawar/ <i>Rose</i>		Sedap Malam/ <i>Tuberose</i>		Melati <i>Jasmine</i>	
	2018	2019	2018	2019	2018	2019
(1)	(6)	(7)	(8)	(9)	(10)	(11)
Kemangkon	-	-	-	-	-	-
Bukateja	-	-	-	-	54 503	21 131
Kejobong	-	-	-	-	57 100	392
Pengadegan	-	-	-	-	-	-
Kaligondang	-	-	-	-	-	-
Purbalingga	-	-	-	-	-	-
Kalimanah	-	-	-	-	-	-
Padamara	-	-	-	-	-	-
Kutasari	-	-	-	-	-	-
Bojongsari	-	-	-	-	-	-
Mrebet	-	-	-	-	-	-
Bobotsari	-	-	-	-	-	-
Karangreja	-	-	-	-	-	-
Karangjambu	-	-	-	-	-	-
Karanganyar	-	-	-	-	-	-
Kertanegara	-	-	-	-	-	-
Karangmoncol	-	-	-	-	-	-
Rembang	-	-	-	-	-	-
Purbalingga	-	-	-	-	111 603	21 523

Sumber/*Source*: Dinas Pertanian Kabupaten Purbalingga Melalui Survei Pertanian Hortikultura
Agriculture Department of Purbalingga Regency Through Agriculture Survey for Horticulture

Tabel
Table 5.2.11

**Luas Panen Tanaman Hias Menurut Jenis Tanaman di
Kabupaten Purbalingga (m²), 2016–2019**
**Harvested Area of Ornamental Plants by Kind of Plant in
Purbalingga Regency (m²), 2016–2019**

Jenis Tanaman Kind of Plants	2016	2017	2018	2019
(1)	(2)	(3)	(4)	(5)
Anggrek/ <i>Orchid</i>	-	-	-	-
Anthurium Bunga/ <i>Flamingo Lily Flower</i>	-	-	-	-
Anyelir/ <i>Carnation</i>	-	-	-	-
<i>Dracaena/ Dracaena</i>	-	-	-	-
Gladiol/ <i>Gladiol</i>	-	-	-	-
Herbras/ <i>Gerbera</i>	-	-	-	-
Krisan/ <i>Chrysantemum</i>	-	-	-	-
Mawar/ <i>Rose</i>	-	-	-	-
Melati/ <i>Jasmine</i>	1 462 000	325 000	98 000	43 555
Palem/ <i>Palm</i>	-	-	-	-
Pisang–pisangan/ <i>Heliconia</i>	-	-	-	-
Sedap Malam/ <i>Tuberose</i>	-	-	-	-

Sumber/Source: Dinas Pertanian Kabupaten Purbalingga Melalui Survei Pertanian Hortikultura
Agriculture Department of Purbalingga Regency Through Agriculture Survey for Horticulture

Tabel 5.2.12 **Produksi Tanaman Hias Menurut Jenis Tanaman di Kabupaten Purbalingga (tangkai), 2016–2019**
Table **Production of Ornamental Plants by Kind of Plant in Purbalingga Regency (stalks), 2016–2019**

Jenis Tanaman Kind of Plants	2016	2017	2018	2019
(1)	(2)	(3)	(4)	(5)
Anggrek/ <i>Orchid</i>	-	-	-	-
Anthurium Bunga/ <i>Flamingo Lily Flower</i>	-	-	-	-
Anyelir/ <i>Carnation</i>	-	-	-	-
<i>Dracaena/ Dracaena</i>	-	-	-	-
<i>Gladiol/ Gladiol</i>	-	-	-	-
Herbras/ <i>Gerbera</i>	-	-	-	-
<i>Krisan/ Chrysantemum</i>	-	-	-	-
Mawar/ <i>Rose</i>	-	-	-	-
<i>Melati/ Jasmine</i>	1 579 360	350 921	111 603	21 523
<i>Palem/ Palm</i>	-	-	-	-
<i>Pisang–pisangan/ Heliconia</i>	-	-	-	-
<i>Sedap Malam/ Tuberose</i>	-	-	-	-

Sumber/Source: Dinas Pertanian Kabupaten Purbalingga Melalui Survei Pertanian Hortikultura
 Agriculture Department of Purbalingga Regency Through Agriculture Survey for Horticulture

Tabel
Table 5.2.13

Produksi Buah-buahan Menurut Kecamatan dan Jenis Tanaman di Kabupaten Purbalingga (ton), 2018 and 2019
Production of Fruits by Subdistrict and Kind of Plant in Purbalingga Regency (ton), 2018 and 2019

Kecamatan Subdistrict	Mangga/Mango		Durian/Durian	
	2018	2019	2018	2019
(1)	(2)	(3)	(4)	(5)
Kemangkon	211,74	86,10	313,05	426,70
Bukateja	-	12,70	-	12,60
Kejobong	110,38	180,80	1 666,80	693,60
Pengadegan	5,73	14,70	814,10	9,40
Kaligondang	54,21	249,60	226,08	918,80
Purbalingga	16,07	7,60	86,08	117,30
Kalimanah	4,62	75,20	57,88	39,60
Padamara	217,19	24,50	112,57	221,30
Kutasari	29,25	-	2,63	23,40
Bojongsari	70,95	254,90	125,07	155,70
Mrebet	86,11	169,80	372,89	502,90
Bobotsari	154,33	328,10	75,12	31,20
Karangreja	8,99	14,70	17,20	17,30
Karangjambu	7,94	-	2,62	5,70
Karanganyar	117,52	154,50	193,89	93,70
Kertanegara	34,90	43,10	38,37	217,40
Karangmoncol	64,05	146,90	81,22	125,10
Rembang	21,16	-	76,30	446,20
Purbalingga	1 215,14	1 763,20	4 261,85	4 057,90

Lanjutan Tabel/*Continued Table* 5.2.13

Kecamatan Subdistrict	Jeruk/Orange		Pisang/Banana	
	2018	2019	2018	2019
(1)	(6)	(7)	(8)	(9)
Kemangkon	46,42	4,90	1 089,94	1 032,10
Bukateja	1 660,99	51,70	98,85	126,20
Kejobong	1 419,43	1 053,20	599,12	887,40
Pengadegan	-	4,10	140,78	182,60
Kaligondang	135,91	1,90	1 488,42	1 461,20
Purbalingga	26,01	26,50	7,10	0,90
Kalimanah	-	-	18,62	1 923,70
Padamara	-	-	448,96	373,20
Kutasari	-	-	11,64	2,60
Bojongsari	23,31	39,90	731,69	96,40
Mrebet	18,44	18,20	468,44	524,60
Bobotsari	1,44	0,30	263,91	941,20
Karangreja	-	-	121,34	468,70
Karangjambu	1,03	0,90	528,29	88,00
Karaganyar	28,10	11,70	508,34	1 080,20
Kertanegara	-	3,20	1 852,62	2 555,10
Karangmoncol	-	-	443,10	459,70
Rembang	-	-	1 534,95	595,10
Purbalingga	3 361,07	1 216,50	10 356,11	12 798,90

Lanjutan Tabel/*Continued Table* 5.2.13

Kecamatan <i>Subdistrict</i>	Pepaya/ <i>Papaya</i>		Salak/ <i>Salacca</i>	
	2018	2019	2018	2019
(1)	(10)	(11)	(12)	(13)
Kemangkon	560,86	802,30	2,27	4,60
Bukateja	77,63	20,40	-	-
Kejobong	139,88	37,80	203,57	96,70
Pengadegan	31,85	30,40	20,30	4,50
Kaligondang	455,45	55,00	24,15	13,20
Purbalingga	-	25,50	-	-
Kalimanah	-	-	13,19	-
Padamara	23,00	36,60	-	-
Kutasari	14,04	5,60	145,09	131,30
Bojongsari	144,44	2,40	7,74	9,70
Mrebet	112,26	71,30	29,77	45,80
Bobotsari	9,14	5,90	13,79	1,30
Karangreja	14,18	0,60	0,86	-
Karangjambu	19,22	4,80	-	1,30
Karanganyar	137,99	25,60	9,44	18,90
Kertanegara	301,46	110,40	26,59	3,30
Karangmoncol	6,76	6,90	152,22	98,30
Rembang	-	-	53,12	15,40
Purbalingga	2 048,14	1 241,50	702,10	444,30

Lanjutan Tabel/*Continued Table* 5.2.13

Kecamatan Subdistrict	Nanas/ <i>Pineapple</i>		Belimbing/ <i>Star Fruit</i>	
	2018	2019	2018	2019
(1)	(14)	(15)	(16)	(17)
Kemangkon	41,22	58,80	39,75	16,10
Bukateja	-	0,10	-	-
Kejobong	9,68	3,40	-	19,40
Pengadegan	2,64	0,20	-	-
Kaligondang	4,67	6,80	2,71	14,60
Purbalingga	-	-	12,46	16,80
Kalimanah	0,18	1,80	0,43	0,60
Padamara	0,45	0,10	3,11	6,20
Kutasari	0,23	0,50	5,65	1,00
Bojongsari	10,37	5,50	0,49	0,90
Mrebet	30,25	75,30	31,01	14,70
Bobotsari	319,27	806,30	5,54	10,40
Karangreja	142 293,75	120 897,60	1,20	0,30
Karangjambu	453,60	61,60	-	-
Karaganyar	15,33	4,70	7,72	11,90
Kertanegara	18,13	20,30	2,92	5,70
Karangmoncol	1,95	2,10	-	-
Rembang	26,98	4,40	-	-
Purbalingga	143 228,69	121 949,50	112,97	118,60

Lanjutan Tabel/*Continued Table* 5.2.13

Kecamatan Subdistrict	Sawo/ Star Apple		Sukun/ Bread Fruit	
	2018	2019	2018	2019
(1)	(18)	(19)	(20)	(21)
Kemangkon	27,42	30,20	12,31	1,20
Bukateja	-	-	9,31	0,40
Kejobong	39,82	57,10	31,55	-
Pengadegan	12,99	-	-	-
Kaligondang	7,72	0,80	-	-
Purbalingga	37,56	40,50	-	-
Kalimanah	-	-	-	21,40
Padamara	7,63	13,90	2,59	4,50
Kutasari	2,76	4,60	1,06	1,80
Bojongsari	-	0,50	3,45	0,30
Mrebet	10,14	10,40	35,44	34,70
Bobotsari	39,54	25,20	-	0,20
Karangreja	0,42	0,90	11,64	3,50
Karangjambu	-	-	-	0,90
Karanganyar	5,09	9,10	34,78	12,70
Kertanegara	20,34	15,80	-	9,80
Karangmoncol	1,92	2,30	8,92	11,80
Rembang	-	-	-	1,60
Purbalingga	213,36	211,30	151,05	104,80

Lanjutan Tabel/*Continued Table 5.2.13*

Kecamatan <i>Subdistrict</i>	Duku/ <i>Duku</i>		Rambutan/ <i>Rambutan</i>	
	2018	2019	2018	2019
(1)	(22)	(23)	(24)	(25)
Kemangkong	455,20	324,50	2 630,49	1 369,30
Bukateja	-	-	-	28,80
Kejobong	1 655,65	277,50	667,28	1 235,90
Pengadegan	1 340,24	40,20	-	5,70
Kaligondang	3 359,99	-	367,25	-
Purbalingga	94,13	35,20	145,45	65,90
Kalimanah	-	50,80	910,88	114,50
Padamara	86,88	9,80	496,46	323,70
Kutasari	25,68	49,80	66,30	1,70
Bojongsari	9,15	73,40	1 023,02	414,40
Mrebet	45,54	349,60	128,56	85,40
Bobotsari	121,05	93,30	612,76	766,20
Karangreja	-	5,10	42,69	123,60
Karangjambu	-	-	10,90	0,50
Karangnyaar	151,45	62,60	972,41	941,20
Kertanegara	481,17	442,70	296,25	379,20
Karangmoncol	65,76	47,90	-	2,00
Rembang	1,44	25,50	-	15,20
Purbalingga	7 893,34	1 887,90	8 370,69	5 873,20

Lanjutan Tabel/*Continued Table* 5.2.13

Kecamatan <i>Subdistrict</i>	<i>Alpokot/ Avocado</i>		<i>Jambu Biji/ Guava</i>	
	2018	2019	2018	2019
	(1)	(18)	(19)	(20)
Kemangkon	5,36	5,30	60,50	5,30
Bukateja	-	1,40	183,31	116,90
Kejobong	20,22	48,30	56,40	55,10
Pengadegan	12,29	0,30	3,71	0,50
Kaligondang	15,08	7,10	157,00	73,60
Purbalingga	18,35	-	4,39	7,40
Kalimanah	4,90	10,60	25,32	39,50
Padamara	1,38	2,60	26,20	50,60
Kutasari	10,11	3,30	15,37	14,30
Bojongsari	2,76	1,60	22,92	5,80
Mrebet	25,81	26,10	146,56	140,60
Bobotsari	4,59	17,60	107,33	54,90
Karangreja	190,79	189,40	9,80	15,60
Karangjambu	-	-	3,74	16,70
Karanganyar	6,89	9,10	11,79	8,70
Kertanegara	52,64	3,00	110,60	103,80
Karangmoncol	-	-	1,30	0,10
Rembang	253,80	2,00	3,74	1,50
Purbalingga	624,97	327,70	949,98	710,90

Lanjutan Tabel/*Continued Table* 5.2.13

Kecamatan <i>Subdistrict</i>	Sirsak/ <i>Soursop</i>		Manggis/ <i>Mangosteen</i>	
	2018	2019	2018	2019
	(1)	(18)	(20)	(21)
Kemangkon	2,94	4,90	1,38	0,80
Bukateja	-	0,50	-	-
Kejobong	16,12	-	64,39	4,50
Pengadegan	-	-	-	0,30
Kaligondang	0,95	1,20	-	-
Purbalingga	0,75	0,80	5,32	2,10
Kalimanah	-	-	2,28	2,70
Padamara	0,68	1,10	4,00	11,40
Kutasari	-	-	-	2,60
Bojongsari	3,09	8,80	13,90	40,10
Mrebet	8,79	5,20	94,21	164,80
Bobotsari	2,15	7,40	48,20	259,20
Karangreja	0,87	0,80	24,36	52,80
Karangjambu	-	-	235,31	3,00
Karanganyar	2,11	5,90	69,91	64,70
Kertanegara	12,29	12,50	214,54	160,60
Karangmoncol	2,26	2,60	0,61	2,50
Rembang	-	-	4,59	41,60
Purbalingga	53,01	51,70	782,97	813,70

Lanjutan Tabel/*Continued Table* 5.2.13

Kecamatan Subdistrict	Nangka/ Jackfruit		Jambu Air/ Rose Apple	
	2018	2019	2018	2019
(1)	(18)	(19)	(20)	(21)
Kemangkon	117,41	204,90	21,84	18,10
Bukateja	-	8,20	61,40	53,40
Kejobong	195,06	110,30	7,58	45,60
Pengadegan	93,84	115,50	-	5,80
Kaligondang	686,30	586,40	134,09	19,10
Purbalingga	-	-	-	-
Kalimanah	29,06	74,20	3,20	0,80
Padamara	30,95	71,20	6,75	2,00
Kutasari	51,40	65,60	-	-
Bojongsari	178,23	311,90	30,26	70,50
Mrebet	1 798,49	1 732,80	98,34	149,30
Bobotsari	201,95	76,10	39,06	33,90
Karangreja	33,06	123,20	9,89	22,80
Karangjambu	72,13	354,90	-	0,60
Karanganyar	531,62	46,80	5,33	6,90
Kertanegara	190,99	135,60	50,95	54,80
Karangmoncol	12,47	12,40	-	-
Rembang	63,92	676,20	6,31	-
Purbalingga	4 286,87	4 706,20	474,98	483,60

Lanjutan Tabel/Continued Table 5.2.13

Kecamatan Subdistrict	Petai/ Twisted Cluster Bean		Melinjo/ Melinjo	
	2018	2019	2018	2019
(1)	(18)	(19)	(20)	(21)
Kemangkon	40,22	5,00	-	3,60
Bukateja	-	0,20	-	-
Kejobong	408,56	19,00	85,27	-
Pengadegan	17,82	25,60	-	23,10
Kaligondang	11,77	-	34,87	28,80
Purbalingga	1,12	0,10	0,37	0,10
Kalimanah	2,62	-	32,14	-
Padamara	40,34	13,00	0,97	3,80
Kutasari	57,93	20,20	18,59	-
Bojongsari	24,51	37,40	49,39	34,40
Mrebet	421,07	407,40	68,36	101,80
Bobotsari	377,02	693,30	242,33	463,10
Karangreja	49,83	44,80	18,47	5,60
Karangjambu	24,34	8,30	-	236,90
Karanganyar	13,86	36,40	8,62	1,00
Kertanegara	115,23	108,80	174,90	5,70
Karangmoncol	31,58	61,30	-	-
Rembang	8,22	251,50	429,80	35,70
Purbalingga	1 646,03	1 732,30	1 164,08	943,60

Lanjutan Tabel/*Continued Table* 5.2.13

Kecamatan <i>Subdistrict</i>	Jengkol/ <i>Jengkol</i>	
	2018	2019
(1)	(18)	(19)
Kemangkon	1,71	5,80
Bukateja	-	-
Kejobong	345,90	145,50
Pengadegan	-	40,10
Kaligondang	-	-
Purbalingga	-	-
Kalimanah	-	-
Padamara	-	-
Kutasari	-	-
Bojongsari	37,38	31,90
Mrebet	224,50	228,10
Bobotsari	16,74	23,20
Karangreja	13,11	117,50
Karangjambu	14,60	-
Karanganyar	4,76	9,20
Kertanegara	24,58	1,90
Karangmoncol	-	1,50
Rembang	1,69	112,50
Purbalingga	684,96	717,20

Sumber/*Source*: Dinas Pertanian Kabupaten Purbalingga Melalui Survei Pertanian Hortikultura
Agriculture Department of Purbalingga Regency Through Agriculture Survey for Horticulture

Tabel
Table 5.2.14

Produksi Buah–Buahan dan Sayuran Tahunan Menurut Jenis Tanaman di Kabupaten Purbalingga (ton), 2016–2019
Production of Annual Fruits and Vegetables by Kind of Plant in Purbalingga Regency (ton), 2016–2019

Jenis Tanaman <i>Kind of Plants</i>	2016	2017	2018	2019
(1)	(2)	(3)	(4)	(5)
Buah–Buahan/ Fruits				
Alpukat/ <i>Avocado</i>	151,71	104,25	624,97	375,40
Belimbing/ <i>Star Fruit</i>	139,26	48,98	112,97	127,60
Duku/Langsar/Kokosan/ <i>Duku</i>	2 822,81	51,54	7 893,34	2 548,50
Durian/ <i>Durian</i>	699,72	660,98	4 261,85	10 665,70
Jambu Biji/ <i>Guava</i>	576,00	594,23	949,98	816,20
Jambu Air/ <i>Rose Apple</i>	156,78	141,96	474,98	514,20
Jeruk Siam/Keprook/ <i>Tangerine/Orange</i>	314,23	255,96	3 361,07	1 278,10
Jeruk Besar/ <i>Pomelo</i>	-	-	-	10,40
Mangga/ <i>Mango</i>	1 128,93	558,70	1 215,14	2 758,60
Manggis/ <i>Mangosteen</i>	552,72	85,45	782,97	883,90
Nangka/Cempedak/ <i>Jack Fruit</i>	2 304,21	1 255,34	4 286,87	4 780,00
Nenas/ <i>Pineapple</i>	9 402,11	25 576,49	143 228,69	122 536,30
Pepaya/ <i>Papaya</i>	4 225,52	3 220,22	2 048,14	1 763,50
Pisang/ <i>Banana</i>	11 973,96	12 459,58	10 356,11	14 490,00
Rambutan/ <i>Rambutan</i>	5 786,98	1 197,53	8 370,69	6 926,20
Salak/ <i>Salacca</i>	753,53	528,66	702,10	497,40
Sawo/Sapodilla/ <i>Star Apple</i>	175,50	118,83	213,36	218,50
Markisa/ <i>Marquisa</i>	-	-	-	1,80
Sirsak/ <i>Soursop</i>	54,31	36,92	53,01	51,70
Sukun/ <i>Bread Fruit</i>	84,26	37,69	151,05	161,50
Sayuran/ Vegetables				
Melinjo/ <i>Melinjo</i>	734,78	657,60	1 164,08	1 273,90
Petai/ <i>Twisted Cluster Bean</i>	1 574,60	769,05	1 646,03	2 142,70

Sumber/Source: Dinas Pertanian Kabupaten Purbalingga Melalui Survei Pertanian Hortikultura
Agriculture Department of Purbalingga Regency Through Agriculture Survey for Horticulture

Tabel
Table 5.2.15

Jumlah Tanaman Buah-buahan yang Berproduksi Menurut Kecamatan dan Jenis Buah (Pohon) di Kabupaten Purbalingga, 2019
Number of Produced Fruits by Subdistrict and Kind of Fruit (Tree) in Purbalingga Regency, 2019

Kecamatan Subdistrict	Pisang Banana	Belimbing Star Fruit	Pepaya Papaya	Sawo Star Apple
(1)	(2)	(3)	(4)	(5)
Kemangkong	72 460	673	8 623	254
Bukateja	7 297	-	1 120	-
Kejobong	44 374	395	2 182	462
Pengadegan	9 262	-	693	-
Kaligondang	97 073	134	5 500	80
Purbalingga	525	225	540	346
Kalimanah	92 392	8	-	-
Padamara	18 621	104	397	139
Kutasari	1 415	102	203	29
Bojongsari	48 200	6	2 100	7
Mrebet	26 228	469	2 340	105
Bobotsari	28 173	132	149	259
Karangreja	11 791	10	564	10
Karangjambu	44 000	-	200	-
Karanganyar	60 722	175	1 111	43
Kertanegara	129 085	43	4 818	154
Karangmoncol	26 523	-	300	23
Rembang	43 200	-	-	-
Purbalingga	761 341	2 476	30 840	1 911

Lanjutan Tabel/Continued Table 5.2.15

Kecamatan Subdistrict	Salak Salacca	Sukun Bread Fruit	Nanas Pineapple	Duku Duku
(1)	(6)	(7)	(8)	(9)
Kemangkon	140	92	33 044	4 386
Bukateja	-	5	25	-
Kejobong	4 565	-	17 040	11 100
Pengadegan	423	-	1 404	804
Kaligondang	1 320	-	5 484	-
Purbalingga	-	-	-	783
Kalimanah	-	245	620	464
Padamara	-	20	50	98
Kutasari	7 308	8	250	1 246
Bojongsari	250	26	2 750	2 115
Mrebet	1 666	185	32 436	3 200
Bobotsari	938	3	210 465	529
Karangreja	-	414	59 325 856	38
Karangjambu	450	80	308 000	-
Karanganyar	660	166	2 359	835
Kertanegara	1 726	69	9 071	4 427
Karangmoncol	7 552	62	972	538
Rembang	15 109	214	4 088	510
Purbalingga	42 107	1 589	59 953 914	31 073

Lanjutan Tabel/*Continued Table 5.2.15*

Kecamatan <i>Subdistrict</i>	Alpoket <i>Avocado</i>	Jambu Biji <i>Guava</i>	Durian <i>Durian</i>	Mangga <i>Mango</i>
(1)	(10)	(11)	(12)	(13)
Kemangkon	22	1 104	3 762	4 210
Bukateja	20	2 900	105	507
Kejobong	490	665	29 700	4 670
Pengadegan	124	71	4 476	585
Kaligondang	96	2 300	5 034	2 697
Purbalingga	-	67	782	379
Kalimanah	68	381	330	1 550
Padamara	14	396	996	8 600
Kutasari	65	195	212	-
Bojongsari	12	505	1 130	3 205
Mrebet	135	1 169	2 365	2 010
Bobotsari	94	891	3 067	3 743
Karangreja	1 658	183	144	354
Karangjambu	-	398	24	-
Karanganyar	56	98	902	6 125
Kertanegara	381	1 281	1 812	782
Karangmoncol	-	7	736	1 470
Rembang	1 531	108	17 851	-
Purbalingga	4 766	12 719	73 428	40 887

Lanjutan Tabel/Continued Table 5.2.15

Kecamatan Subdistrict	Rambutan Rambutan	Jeruk Orange	Sirsak Soursop
(1)	(14)	(15)	(16)
Kemangkön	21 516	192	75
Bukateja	575	440	25
Kejobong	141 159	6 437	-
Pengadegan	383	15	-
Kaligondang	-	100	24
Purbalingga	1 319	176	19
Kalimanah	8 000	-	-
Padamara	6 473	-	18
Kutasari	56	-	-
Bojongsari	7 250	165	125
Mrebet	1 210	89	100
Bobotsari	9 973	42	157
Karangreja	2 452	-	21
Karangjambu	100	135	-
Karanganyar	8 775	242	87
Kertanegara	3 892	46	282
Karangmoncol	400	-	50
Rembang	440	-	-
Purbalingga	213 973	8 079	983

Lanjutan Tabel/*Continued Table* 5.2.15

Kecamatan <i>Subdistrict</i>	Manggis <i>Mangosteen</i>	Nangka <i>Jackfruit</i>	Jambu Air <i>Rose Apple</i>
(1)	(17)	(18)	(19)
Kemangkon	27	45	281
Bukateja	-	1 025	802
Kejobong	1 500	560	385
Pengadegan	101	597	57
Kaligondang	-	4 312	789
Purbalingga	105	-	-
Kalimanah	45	410	52
Padamara	380	230	115
Kutasari	102	205	-
Bojongsari	395	1 120	435
Mrebet	1 500	9 325	1 211
Bobotsari	2 543	1 167	631
Karangreja	1 090	1 175	232
Karangjambu	1 000	1 500	120
Karanganyar	1 295	3 341	57
Kertanegara	4 213	1 119	458
Karangmoncol	9	79	-
Rembang	5 194	4 728	-
Purbalingga	19 499	30 938	5 625

Lanjutan Tabel/*Continued Table* 5.2.15

Kecamatan <i>Subdistrict</i>	Petai <i>Twisted Cluster Bean</i>	Melingo <i>Melingo</i>	Jengkol <i>Jengkol</i>
(1)	(20)	(21)	(22)
Kemangkon	1 040	141	57
Bukateja	75	-	-
Kejobong	9 500	-	9 700
Pengadegan	590	1 154	803
Kaligondang	-	721	-
Purbalingga	32	8	-
Kalimanah	-	-	-
Padamara	1 802	59	-
Kutasari	324	-	-
Bojonsari	666	825	1 150
Mrebet	10 220	2 095	6 580
Bobotsari	10 783	8 248	568
Karangreja	1 498	280	6 358
Karangjambu	3 000	5 006	-
Karanganyar	1 185	195	524
Kertanegara	2 815	287	128
Karangmoncol	854	-	1 000
Rembang	15 600	17 204	5 524
Purbalingga	59 984	36 223	32 392

Sumber/*Source*: Dinas Pertanian Kabupaten Purbalingga Melalui Survei Pertanian Hortikultura
Agriculture Department of Purbalingga Regency Through Agriculture Survey for Horticulture

5.3 PERKEBUNAN ESTATE CROPS

Tabel 5.3.1 **Luas Areal Tanaman Perkebunan Menurut Kecamatan dan Jenis Tanaman di Kabupaten Purbalingga (ha), 2018 dan 2019**
Planted Area of Estate Crops by Subdistrict and Type of Crops in Purbalingga Regency (ha), 2018 dan 2019

Kecamatan Subdistrict	Kelapa Sawit/Oil Palm		Kelapa/Coconut	
	2018	2019	2018	2019
(1)	(2)	(3)	(4)	(5)
Kemangkon	-	-	1 799,61	1 799,61
Bukateja	-	-	1 391,18	636,68
Kejobong	-	-	1 309,36	1 308,36
Pengadegan	-	-	749,28	749,28
Kaligondang	-	-	1 650,91	1 648,91
Purbalingga	-	-	94,70	68,60
Kalimanah	-	-	247,40	179,40
Padamara	-	-	281,36	281,36
Kutasari	-	-	1 740,02	1 740,02
Bojongsari	-	-	1 459,57	1 459,57
Mrebet	-	-	1 998,04	1 998,04
Bobotsari	-	-	1 743,68	1 743,68
Karangreja	-	-	258,26	258,26
Karangjambu	-	-	200,83	200,83
Karanganyar	-	-	1 041,29	1 041,29
Kertanegara	-	-	573,92	573,92
Karangmoncol	-	-	1 483,58	1 482,58
Rembang	-	-	1 092,72	109,72
Purbalingga	-	-	19 115,71	17 280,11

Lanjutan Tabel/*Continued Table* 5.3.1

Kecamatan Subdistrict	Karet/Rubber		Kopi/Coffee	
	2018	2019	2018	2019
(1)	(6)	(7)	(8)	(9)
Kemangkon	25,00	25,00	-	-
Bukateja	-	-	-	-
Kejobong	136,33	136,33	33,50	33,50
Pengadegan		-	145,40	145,40
Kaligondang	152,00	152,00	-	-
Purbalingga	-	-	-	-
Kalimanah	-	-	-	-
Padamara	-	-	-	-
Kutasari	33,00	33,00	50,46	50,46
Bojongsari	38,40	38,40	142,64	142,64
Mrebet	-	-	87,15	87,15
Bobotsari	12,90	12,90	190,75	190,75
Karangreja	-	-	220,00	220,00
Karangjambu	-	-	339,97	339,97
Karaganyar	124,00	124,00	48,38	48,38
Kertanegara	38,25	38,25	25,71	25,71
Karangmoncol	456,54	456,54	47,14	47,14
Rembang	104,30	104,30	329,10	409,60
Purbalingga	1 120,72	1 120,72	1 660,20	1 740,70

Lanjutan Tabel/*Continued Table* 5.3.1

Kecamatan Subdistrict	Kakao/Cocoa		Tebu/Sugar cane	
	2018	2019	2018	2019
	(1)	(10)	(11)	(12)
Kemangkon	-	-	16,50	0,57
Bukateja	-	-	75,72	30,14
Kejobong	-	-	80,75	47,00
Pengadegan	-	-	30,50	19,00
Kaligondang	5,46	-	39,96	4,00
Purbalingga	-	-	5,00	2,00
Kalimanah	-	-	-	-
Padamara	-	-	2,26	1,50
Kutasari	-	-	-	-
Bojongsari	-	-	8,79	2,00
Mrebet	3,60	-	13,14	1,00
Bobotsari	59,27	59,27	10,45	7,00
Karangreja	15,00	15,00	-	-
Karangjambu	2,82	2,82	-	-
Karangnyaar	-	-	-	-
Kertanegara	1,75	1,75	-	-
Karangmoncol	-	-	0,50	-
Rembang	66,30	66,30	1,00	-
Purbalingga	154,20	145,14	284,57	114,21

Lanjutan Tabel/*Continued Table* 5.3.1

Kecamatan <i>Subdistrict</i>	Teh/ <i>Tea</i>		Tembakau/ <i>Tobacco</i>	
	2018	2019	2018	2019
(1)	(14)	(15)	(16)	(17)
Kemangkon	-	-	-	-
Bukateja	-	-	-	-
Kejobong	-	-	-	-
Pengadegan	-	-	-	-
Kaligondang	-	-	-	-
Purbalingga	-	-	-	-
Kalimanah	-	-	-	-
Padamara	-	-	-	-
Kutasari	1,45	1,45	-	-
Bojongsari	-	-	-	-
Mrebet	-	-	-	-
Bobotsari	-	-	-	-
Karangreja	36,85	36,85	-	11,00
Karangjambu	3,30	3,30	-	-
Karanganyar	0,53	0,53	-	-
Kertanegara	-	-	-	-
Karangmoncol	0,75	0,75	-	-
Rembang	1,77	-	-	-
Purbalingga	44,65	42,88	-	11,00

Sumber/*Source*: Dinas Pertanian Kabupaten Purbalingga Melalui Survei Pertanian Perkebunan
Agriculture Department of Purbalingga Regency Through Agriculture Survey for Estate Crops

Tabel
Table 5.3.2

Produksi Perkebunan Menurut Kecamatan dan Jenis Tanaman di Kabupaten Purbalingga (ton), 2018 dan 2019
Production of Estate by Subdistrict and Type of Crops in Purbalingga Regency (ton), 2018 and 2019

Kecamatan Subdistrict	Kelapa Sawit/Oil Palm		Kelapa/Coconut	
	2018	2019	2018	2019
(1)	(2)	(3)	(4)	(5)
Kemangkon	-	-	7 350,54	7 316,11
Bukateja	-	-	1 801,85	777,29
Kejobong	-	-	2 509,63	2 484,33
Pengadegan	-	-	1 128,61	1 116,91
Kaligondang	-	-	2 482,34	2 454,87
Purbalingga	-	-	92,43	65,46
Kalimanah	-	-	245,58	174,99
Padamara	-	-	326,12	320,78
Kutasari	-	-	10 231,39	10 200,41
Bojongsari	-	-	9 056,69	9 032,87
Mrebet	-	-	9 953,12	9 912,52
Bobotsari	-	-	8 812,03	8 780,57
Karangreja	-	-	489,62	485,11
Karangjambu	-	-	289,50	285,10
Karanganyar	-	-	3 930,28	3 913,47
Kertanegara	-	-	1 940,36	1 929,08
Karangmoncol	-	-	5 257,16	5 227,04
Rembang	-	-	3 044,03	3 025,67
Purbalingga	-	-	68 941,28	67 502,58

Lanjutan Tabel/Continued Table 5.3.2

Kecamatan Subdistrict	Karet/Rubber		Kopi ¹ /Coffee ¹	
	2018	2019	2018	2019
(1)	(6)	(7)	(8)	(9)
Kemangkon	-	-	-	-
Bukateja	-	-	-	-
Kejobong	0,79	0,76	5,88	5,95
Pengadegan	-	-	22,62	22,89
Kaligondang	37,25	36,23	-	-
Purbalingga	-	-	-	-
Kalimanah	-	-	-	-
Padamara	-	-	-	-
Kutasari	-	-	10,06	10,33
Bojongsari	-	-	29,39	29,96
Mrebet	-	-	16,77	17,03
Bobotsari	-	-	29,28	29,72
Karangreja	-	-	34,77	35,52
Karangjambu	-	-	75,39	76,79
Karanganyar	-	-	7,72	7,83
Kertanegara	3,31	3,22	3,85	3,86
Karangmoncol	72,62	44,10	8,42	8,57
Rembang	10,49	10,23	39,16	40,08
Purbalingga	124,46	94,54	283,31	288,53

Lanjutan Tabel/*Continued Table* 5.3.2

Kecamatan <i>Subdistrict</i>	Kakao/ <i>Cocoa</i>		Tebu/ <i>Sugar cane</i>	
	2018	2019	2018	2019
(1)	(10)	(11)	(12)	(13)
Kemangkon	-	-	79,61	2,23
Bukateja	-	-	364,79	121,83
Kejobong	-	-	362,61	174,44
Pengadegan	-	-	130,26	67,20
Kaligondang	0,17	-	175,29	14,73
Purbalingga	-	-	22,70	7,54
Kalimanah	-	-	-	-
Padamara	-	-	10,23	5,63
Kutasari	-	-	-	-
Bojongsari	-	-	39,69	8,04
Mrebet	0,29	-	63,41	4,10
Bobotsari	2,51	-	48,19	26,87
Karangreja	0,46	-	-	-
Karangjambu	0,07	-	-	-
Karanganyar	-	-	-	-
Kertanegara	0,13	-	-	-
Karangmoncol	-	-	2,14	-
Rembang	-	-	4,25	-
Purbalingga	3,63	-	1 303,17	432,61

Lanjutan Tabel/*Continued Table* 5.3.2

Kecamatan <i>Subdistrict</i>	Teh/ <i>Tea</i>		Tembakau/ <i>Tobacco</i>	
	2018	2019	2018	2019
(1)	(14)	(15)	(16)	(17)
Kemangkon	-	-	-	-
Bukateja	-	-	-	-
Kejobong	-	-	-	-
Pengadegan	-	-	-	-
Kaligondang	-	-	-	-
Purbalingga	-	-	-	-
Kalimanah	-	-	-	-
Padamara	-	-	-	-
Kutasari	0,30	0,28	-	-
Bojongsari	-	-	-	-
Mrebet	-	-	-	-
Bobotsari	-	-	-	-
Karangreja	20,09	16,10	-	-
Karangjambu	-	-	-	-
Karanganyar	0,28	0,21	-	-
Kertanegara	-	-	-	-
Karangmoncol	-	-	-	-
Rembang	0,82	-	-	-
Purbalingga	21,49	16,59	-	-

Catatan/Note : ¹ Produksi kopi merupakan jumlah produksi kopi robusta dan kopi arabica

¹ *Coffee production is total of robusta and arabica*

Sumber/*Source*: Dinas Pertanian Kabupaten Purbalingga Melalui Survei Pertanian Perkebunan
Agriculture Department of Purbalingga Regency Through Agriculture Survey for Estate Crops

Tabel
Table 5.3.3

Luas Panen, Produksi Tanaman Perkebunan Rakyat Menurut Jenis Tanaman di Kabupaten Purbalingga, 2019
Harvested Area, Production and Average Production of Estate Crops by Kind of Crop in Purbalingga Regency, 2019

Jenis Tanaman Perkebunan <i>Kind of Estate Crops</i>	Luas Panen (ha) <i>Harvested Area (hectare)</i>	Bentuk Hasil <i>Type of Product</i>	Produksi (ton) <i>Production (ton)</i>	Produktivitas (kg/ha) <i>Average Production (kilogram/hectare)</i>
(1)	(2)	(3)	(4)	(5)
Kelapa Dalam/ <i>Coconut</i>	11 406,36	kopra/ <i>copra</i>	11 574,98	1 014,78
Kelapa Deres/ <i>Coconut</i>	5 323,56	gula merah/ <i>brown sugar</i>	55 928,06	10 505,76
Kopi Robusta/ <i>Robusta Coffee</i>	1 066,46	ose	280,19	262,74
Kopi Arabica/ <i>Arabica Coffee</i>	43,15	ose	833,00	193,00
Cengkeh/ <i>Clove</i>	591,97	bunga kering/ <i>dried flower</i>	375,93	435,71
Tebu/ <i>Cane</i>	114,21	gula kristal/ <i>crystal sugar</i>	432,62	3 788,00
Teh/ <i>Tea</i>	31,68	daun kering/ <i>dried leaves</i>	16,60	524,00
Lada/ <i>Pepper</i>	763,81	biji kering/ <i>dry seeds</i>	281,75	368,87
Kapuk Randu/ <i>Kapok</i>	-	-	-	-
Nilam/ <i>Patchouli</i>	123,00	daun kering/ <i>dried leaves</i>	433,97	3 528,00
Casiavera	15,98	kulit kering/ <i>dry leather</i>	1,49	93,25
Pinang/ <i>Areca Nut</i>	2,65	biji kering/ <i>dry seeds</i>	0,35	133,87
Gelagah Arjuna	862,81	bunga kering/ <i>dried flower</i>	375,93	435,71
Pandan/ <i>Pandanus</i>	-	-	-	-
Sereh/ <i>Citronella</i>	-	-	-	-
Jarak Pagar/ <i>Castor</i>	-	-	-	-
Karet/ <i>Rubber</i>	60,35	lum	94,53	1 566,43
Kakao/ <i>Cocoa</i>	51,58	biji kering/ <i>dry seeds</i>	3,28	63,60
Vanili/ <i>Vanilla</i>	-	-	-	-

Sumber/Source: Dinas Pertanian Kabupaten Purbalingga Melalui Survei Pertanian Perkebunan
Agriculture Department of Purbalingga Regency Through Agriculture Survey for Estate Crops

**5.4 KEHUTANAN
FORESTRY**

Tabel 5.4.1 Luas Kawasan Hutan dan Konservasi Perairan Menurut Kecamatan di Kabupaten Purbalingga (Ha), 2019
Extent of Forest Area, Inland Water, Coastal, and Marine Ecosystem in Purbalingga Regency by Subdistrict (Ha), 2019

Kecamatan Subdistrict	Tahun SK Year of Decree	Hutan Lindung Protection Forest	Suaka Alam dan Pelestarian Alam Sanctuary Reserve and Nature Conservation Area	Hutan Produksi Terbatas Limited Production Forest
(1)	(2)	(3)	(4)	(5)
Kemangkon	-	-	-	-
Bukateja	-	-	-	-
Kejobong	-	-	-	-
Pengadegan	-	-	-	-
Kaligondang	-	-	-	-
Purbalingga	-	-	-	-
Kalimanah	-	-	-	-
Padamara	-	-	-	-
Kutasari	-	416,99	-	-
Bojongsari	-	1 496,90	-	6,69
Mrebet	-	140,00	-	37,42
Bobotsari	-	206,70	-	529,25
Karangreja	-	1 677,86	-	1 318,37
Karangjambu	-	-	-	-
Karanganyar	-	-	-	175,30
Kertanegara	-	-	-	-
Karangmoncol	-	1 663,11	-	688,56
Rembang	-	3 101,40	-	614,61
Purbalingga	-	8 702,96	-	3 370,20

Lanjutan Tabel/*Continued Table* 5.4.1

Kecamatan <i>Subdistrict</i>	Hutan Produksi Tetap <i>Permanent Production Forest</i>	Hutan Produksi yang dapat Dikonversi <i>Convertible Production Forest</i>	Jumlah Luas Hutan dan Perairan Total <i>Forest Area and Water Area</i>
(1)	(6)	(7)	(8)
Kemangkon	-	-	-
Bukateja	-	-	-
Kejobong	-	-	-
Pengadegan	-	-	-
Kaligondang	-	-	-
Purbalingga	-	-	-
Kalimanah	-	-	-
Padamara	-	-	-
Kutasari	63,82	-	480,81
Bojongsari	-	-	1 503,59
Mrebet	4,40	-	181,82
Bobotsari	52,70	-	788,65
Karangreja	255,50	-	3 251,73
Karangjambu	-	-	-
Karanganyar	145,50	-	320,80
Kertanegara	-	-	-
Karangmoncol	138,20	-	2 489,87
Rembang	0,30	-	3 716,31
Purbalingga	660,42	-	12 733,58

Sumber/*Source*: Kantor Perum Perhutani KPH Banyumas Timur / *East Banyumas Forest Management Center*

Tabel
Table 5.4.2

**Produksi Kayu Hutan Menurut Kecamatan dan Jenis Kayu
di Kabupaten Purbalingga (batang), 2019**
*Logs Production by Subdistrict and Kind of Logs in
Purbalingga Regency (stalk), 2019*

Kecamatan Subdistrict	Albasia	Mahoni Mahogany	Jati Teak	Jabon
(1)	(2)	(3)	(4)	(5)
Kemangkong	-	-	-	-
Bukateja	-	-	-	-
Kejobong	-	-	-	-
Pengadegan	-	-	-	-
Kaligondang	-	-	-	-
Purbalingga	-	-	-	-
Kalimanah	-	-	-	-
Padamara	-	-	-	-
Kutasari	-	-	-	-
Bojongsari	-	-	-	-
Mrebet	-	-	-	-
Bobotsari	-	-	-	-
Karangreja	-	-	-	-
Karangjambu	-	-	-	-
Karanganyar	-	-	-	-
Kertanegara	-	-	-	-
Karangmoncol	-	-	-	-
Rembang	-	-	-	-
Purbalingga	-	-	-	-

Lanjutan Tabel/*Continued Table 5.4.2*

Kecamatan <i>Subdistrict</i>	Aprika	Kayu lain <i>Other logs</i>
(1)	(6)	(7)
Kemangkon	-	-
Bukateja	-	-
Kejobong	-	-
Pengadegan	-	-
Kaligondang	-	-
Purbalingga	-	-
Kalimanah	-	-
Padamara	-	-
Kutasari	-	-
Bojongsari	-	-
Mrebet	-	-
Bobotsari	-	-
Karangreja	-	-
Karanggambu	-	-
Karanganyar	-	695 770
Kertanegara	-	-
Karangmoncol	-	1 012 770
Rembang	-	-
Purbalingga	-	1 708 540

Sumber/*Source*: Kantor Perum Perhutani KPH Banyumas Timur/ *East Banyumas Forest Management Center*

**5.5 PETERNAKAN
LIVESTOCK**

Tabel 5.5.1 Populasi Ternak Menurut Kecamatan dan Jenis Ternak di Kabupaten Purbalingga, 2019
Population Livestock by Subdistrict in Purbalingga Regency, 2019 and Type of Livestock by Subdistrict, 2019

Kecamatan Subdistrict	Sapi Perah/Dairy Cattle			Sapi Potong/Beef Cattle		
	Jantan/ Male	Betina/ Female	Jumlah/ Total	Jantan/ Male	Betina/ Female	Jumlah/ Total
(1)	(2)	(3)	(4)	(5)	(6)	(7)
Kemangkon	-	-	-	274	294	568
Bukateja	3	18	21	124	364	488
Kejobong	-	-	-	714	430	1 144
Pengadegan	-	-	-	134	34	168
Kaligondang	-	-	-	253	384	637
Purbalingga	-	-	-	293	44	337
Kalimanah	-	-	-	58	34	92
Padamara	-	-	-	280	785	1 065
Kutasari	2	10	12	638	1 023	1 661
Bojongsari	6	24	30	624	1 077	1 701
Mrebet	-	-	-	483	756	1 239
Bobotsari	-	-	-	139	443	582
Karangreja	-	4	4	622	497	1 119
Karangjambu	-	-	-	180	457	637
Karanganyar	-	-	-	163	165	328
Kertanegara	-	-	-	64	32	96
Karangmoncol	-	-	-	125	184	309
Rembang	-	-	-	132	32	164
Purbalingga	11	56	67	5 300	7 035	12 335

Lanjutan Tabel/*Continued Table* 5.5.1

Kecamatan <i>Subdistrict</i>	Kuda/ <i>Horse</i>			Kerbau/ <i>Buffalo</i>		
	Jantan/ <i>Male</i>	Betina/ <i>Female</i>	Jumlah/ <i>Total</i>	Jantan/ <i>Male</i>	Betina/ <i>Female</i>	Jumlah/ <i>Total</i>
(1)	(8)	(9)	(10)	(11)	(12)	(13)
Kemangkon	-	-	-	3	8	11
Bukateja	9	2	11	14	29	43
Kejobong	7	5	12	6	9	15
Pengadegan	-	-	-	12	20	32
Kaligondang	-	-	-	54	86	140
Purbalingga	1	-	1	8	9	17
Kalimanah	1	-	1	7	4	11
Padamara	9	-	9	15	10	25
Kutasari	3	1	4	11	14	25
Bojongsari	12	1	13	19	38	57
Mrebet	-	-	-	17	40	57
Bobotsari	-	-	-	39	91	130
Karangreja	11	2	13	-	-	-
Karangjambu	-	-	-	9	37	46
Karanganyar	2	-	2	64	58	122
Kertanegara	1	-	1	4	6	10
Karangmoncol	-	-	-	26	69	95
Rembang	-	-	-	31	58	89
Purbalingga	56	11	67	339	586	925

Lanjutan Tabel/Continued Table 5.5.1

Kecamatan Subdistrict	Domba/Sheep			Kambing/Goat		
	Jantan/ Male	Betina/ Female	Jumlah/ Total	Jantan/ Male	Betina/ Female	Jumlah/ Total
	(14)	(15)	(16)	(17)	(18)	(19)
Kemangkon	375	893	1 268	4 031	7 487	11 518
Bukateja	405	922	1 327	5 620	8 430	14 050
Kejobong	325	997	1 322	10 395	19 305	29 700
Pengadegan	275	790	1 065	6 810	10 216	17 026
Kaligondang	600	1 192	1 792	9 534	7 800	17 334
Purbalingga	319	778	1 097	5 932	3 194	9 126
Kalimanah	325	848	1 173	4 252	5 196	9 448
Padamara	475	1 066	1 541	3 858	7 164	11 022
Kutasari	415	1 112	1 527	8 416	12 624	21 040
Bojongsari	485	1 125	1 610	5 562	10 329	15 891
Mrebet	880	1 789	2 669	5 266	9 780	15 046
Bobotsari	345	988	1 333	5 059	7 589	12 648
Karangreja	736	1 115	1 851	3 695	6 863	10 558
Karangjambu	265	785	1 050	4 139	7 687	11 826
Karangnyaar	475	955	1 430	5 351	6 541	11 892
Kertanegara	295	845	1 140	4 781	7 171	11 952
Karangmoncol	503	1 005	1 508	4 620	8 580	13 200
Rembang	275	803	1 078	7 157	8 747	15 904
Purbalingga	7 773	18 008	25 781	104 478	154 703	259 181

Lanjutan Tabel/*Continued Table 5.5.1*

Kecamatan <i>Subdistrict</i>	Babi/ <i>Pig</i>		
	Jantan/ <i>Male</i>	Betina/ <i>Female</i>	Jumlah/ <i>Total</i>
(1)	(20)	(21)	(22)
Kemangkong	10	6	16
Bukateja	-	-	-
Kejobong	-	-	-
Pengadegan	-	-	-
Kaligondang	-	-	-
Purbalingga	-	-	-
Kalimanah	-	-	-
Padamara	-	-	-
Kutasari	739	625	1 364
Bojongsari	-	-	-
Mrebet	-	-	-
Bobotsari	-	-	-
Karangreja	-	-	-
Karangjambu	-	-	-
Karanganyar	-	-	-
Kertanegara	-	-	-
Karangmoncol	-	-	-
Rembang	-	-	-
Purbalingga	749	631	1 380

Sumber/*Source*: Dinas Pertanian Kabupaten Purbalingga/*Agriculture Department of Purbalingga Regency*

Tabel
Table 5.5.2

Populasi Unggas Menurut Kecamatan dan Jenis Unggas di Kabupaten Purbalingga, 2019
Population Poultry by Subdistrict in Purbalingga Regency, 2019 and Type of Poultry by Subdistrict, 2019

Kecamatan Subdistrict	Ayam/Chicken		
	Ras/ Layer/Broiler	Buras/ Native Chickens	Itik/ Duck
	(1)	(2)	(3)
Kemangkon	55 750	23 944	6 456
Bukateja	268 300	71 744	12 950
Kejobong	2547 200	59 679	10 177
Pengadegan	656 187	21 491	555
Kaligondang	230 000	110 938	9 504
Purbalingga	77 000	658	4 443
Kalimanah	88 800	1 869	1 809
Padamara	129 000	16 515	2 045
Kutasari	367 500	189 955	810
Bojongsari	216 500	31 786	1 574
Mrebet	380 400	78 030	2 366
Bobotsari	166 800	27 096	1 933
Karangreja	90 000	11 425	1 172
Karangjambu	13 100	11 785	539
Karanganyar	108 595	26 835	630
Kertanegara	113 100	22 905	3 643
Karangmoncol	369 420	39 791	3 000
Rembang	30 000	19 278	2 534
Purbalingga	5 907 652	765 724	66 140

Sumber/Source: Dinas Pertanian Kabupaten Purbalingga/Agriculture Department of Purbalingga Regency

Tabel
Table 5.5.3

Jumlah Ternak yang Dipotong di Rumah Pemotongan Hewan (RPH) Pemerintah Kabupaten Purbalingga Menurut Kecamatan, 2019
Number of Cattle Slaughtered at Purbalingga Regency Slaughtering Houses by Subdistrict, 2019

Kecamatan Subdistrict	Sapi Beef Cattle	Kerbau Buffalo	Babi/Pig	Kuda/Horse	Domba Sheep	Kambing Goat
(1)	(2)	(3)	(4)	(5)	(6)	(7)
Kemangkon	-	-	-	-	-	-
Bukateja	-	-	-	-	-	-
Kejobong	-	-	-	-	-	-
Pengadegan	-	-	-	-	-	-
Kaligondang	-	-	-	-	-	-
Purbalingga	2 616	-	-	-	-	-
Kalimanah	-	-	-	-	-	-
Padamara	-	-	-	-	-	-
Kutasari	-	-	-	-	-	-
Bojongsari	-	-	-	-	-	-
Mrebet	-	-	-	-	-	-
Bobotsari	-	-	-	-	-	-
Karangreja	-	-	-	-	-	-
Karangjambu	-	-	-	-	-	-
Karanganyar	-	-	-	-	-	-
Kertanegara	-	-	-	-	-	-
Karangmoncol	-	-	-	-	-	-
Rembang	-	-	-	-	-	-
Purbalingga	2 616	-	-	-	-	-

Sumber/Source: Dinas Pertanian Kabupaten Purbalingga/Agriculture Department of Purbalingga Regency

Tabel
Table 5.5.4

Jumlah Ternak yang Dipotong di Luar Rumah Potong Hewan (RPH) Pemerintah Kabupaten Purbalingga Menurut Kecamatan, 2019
Number of Cattle Slaughtered at Purbalingga Regency Outside Slaughtering Houses by Subdistrict, 2019

Kecamatan Subdistrict	Sapi Beef Cattle	Kerbau Buffalo	Babi/Pig	Kuda/ Horse	Domba Sheep	Kambing Goat
(1)	(2)	(3)	(4)	(5)	(6)	(7)
Kemangkong	194	-	-	-	66	824
Bukateja	232	-	-	-	7	423
Kejobong	142	1	-	-	51	9758
Pengadegan	117	-	-	-	42	1631
Kaligondang	178	-	-	-	36	293
Purbalingga	296	-	-	-	29	553
Kalimanah	264	-	-	-	39	404
Padamara	144	-	-	-	107	150
Kutasari	132	-	-	-	96	696
Bojongsari	184	-	-	-	46	442
Mrebet	120	-	-	-	360	987
Bobotsari	102	-	-	-	22	294
Karangreja	59	-	-	-	51	717
Karangjambu	18	-	-	-	32	207
Karanganyar	63	-	-	-	57	398
Kertanegara	59	-	-	-	37	704
Karangmoncol	157	2	-	-	14	1175
Rembang	148	-	-	-	4	667
Purbalingga	2 609	3	-	-	1 096	20 323

Sumber/Source: Dinas Pertanian Kabupaten Purbalingga/Agriculture Department of Purbalingga Regency

Tabel
Table 5.5.5

Produksi Susu Sapi, Daging, dan Kulit Ternak Menurut Kecamatan di Kabupaten Purbalingga, 2019
Production of Cow's Milk, Meat and Livestock Leather by Subdistrict in Purbalingga Regency, 2019

Kecamatan Subdistrict	Susu Sapi Dairy Milk (liter)	Daging Meat (kg)
(1)	(2)	(3)
Kemangkon	-	135 800
Bukateja	19 350	162 400
Kejobong	-	99 400
Pengadegan	-	81 900
Kaligondang	-	124 600
Purbalingga	-	207 200
Kalimanah	-	184 800
Padamara	-	100 800
Kutasari	8 600	92 400
Bojongsari	21 500	128 800
Mrebet	-	8 400
Bobotsari	-	71 400
Karangreja	4 300	41 300
Karangjambu	-	12 600
Karanganyar	-	44 100
Kertanegara	-	41 300
Karangmoncol	-	109 900
Rembang	-	103 600
Purbalingga	53 750	1 750 700

Lanjutan Tabel/Continued Table 5.5.5

Kecamatan Subdistrict	Kulit (Lembar) Livestock Leather (sheet)			
	Sapi/ Cow	Kerbau/ Buffalo	Domba/ Sheep	Kambing/ Goat
	(1)	(4)	(5)	(6)
Kemangkon	252	-	90	572
Bukateja	302	-	25	617
Kejobong	185	-	99	4 356
Pengadegan	152	-	48	915
Kaligondang	231	-	41	941
Purbalingga	385	-	38	726
Kalimanah	343	-	28	443
Padamara	187	-	68	607
Kutasari	172	-	69	762
Bojongsari	239	-	168	696
Mrebet	156	-	63	851
Bobotsari	133	-	76	816
Karangreja	77	-	46	653
Karangjambu	23	-	37	440
Karanganyar	82	-	33	446
Kertanegara	77	2	52	453
Karangmoncol	204	2	35	613
Rembang	192	-	43	555
Purbalingga	3 392	4	1 059	15 462

Sumber/Source: Dinas Pertanian Kabupaten Purbalingga/Agriculture Department of Purbalingga Regency

Tabel
Table 5.5.6

Produksi Telur Unggas Menurut Kecamatan di Kabupaten Purbalingga (Kg), 2019
Poultry Egg Production by Subdistrict in Purbalingga Regency (Kg), 2019

Kecamatan Subdistrict	Produksi Telur Egg Production			
	Ayam Ras/ Layer	Ayam Buras/ Native Chicken	Itik/ Duck	Puyuh/ Quail
(1)	(2)	(3)	(4)	(5)
Kemangkon	1 623 176	8 088	174 337	-
Bukateja	251 124	34 345	14 926	233
Kejobong	4 998 073	151 027	33 588	1 341
Pengadegan	439 255	110 044	125 042	17 954
Kaligondang	289 673	2 774	4 156	4 395
Purbalingga	67 713	23 608	205	37 361
Kalimanah	5 082	479	2 586	904
Padamara	39 918	18 121	42 042	33 562
Kutasari	15 995	17 688	752	6 091
Bojongsari	128 855	6 099	1 165	1 388
Mrebet	72 638	39 179	85 246	22 465
Bobotsari	78 022	1 341	14 391	690
Karangreja	409 129	7 159	12 983	11 721
Karangjambu	7 710 088	91 491	279 511	221 037
Karanganyar	162 459	5 361	48 521	-
Kertanegara	19 199 112	29 587	77 004	101 249
Karangmoncol	66	1 697	12 724	3 841
Rembang	-	2 699	9 049	-
Purbalingga	35 490 378	550 787	938 228	464 232

Sumber/Source: Dinas Pertanian Kabupaten Purbalingga/Agriculture Department of Purbalingga Regency

Tabel
Table 5.5.7

Net Export Ternak dan Unggas Menurut Jenis Ternak di Kabupaten Purbalingga (Ekor), 2019
Net Export of Livestock and Poultry by Kind of Livestock and Poultry in Purbalingga Regency (Tail), 2019

Jenis Ternak/Unggas <i>Type of Livestock or Poultry</i>	Jumlah Ternak/Unggas <i>Number of Livestock or Poultry</i>		
	Masuk <i>In</i>	Keluar <i>Out</i>	Selisih <i>Net Export</i>
(1)	(2)	(3)	(4)
Sapi Potong/ <i>Beef Cattle</i>	2 433	1 117	-1 316
Sapi Perah/ <i>Dairy Cattle</i>	-	-	-
Kerbau/ <i>Buffalo</i>	-	201	201
Kuda/ <i>Horse</i>	-	-	-
Kambing/ <i>Goat</i>	8 469	34 949	26 480
Domba/ <i>Sheep</i>	1 493	3 823	2 330
Babi/ <i>Pig</i>	-	964	964
Ayam Pedaging/ <i>Broiler*</i>	4 900 918	3 185 597	-1 715 321
Ayam Petelur/ <i>Layer *</i>	126 500	21 263	- 105 237
Ayam Buras/ <i>Native Chicken</i>	105 000	1 637 678	1 532 678
Itik/ <i>Duck</i>	8 375	131 400	123 025
Puyuh/ <i>Quail**</i>	-	-	-
Itik Manila/ <i>Muscovy Duck</i>	-	-	-
Angsa/ <i>Goose</i>	-	-	-
Kelinci/ <i>Rabbit</i>	-	-	-
Jumlah/ <i>Total</i>	5 153 188	5 016 992	-136 196

Catatan/Note: *) Ayam ras layer dan broiler masuk berupa DOC (anak Ayam) keluar ayam dewasa

*) *Layer and broiler from Day Old Chicken becomes Old Chicken*

**) Puyuh masuk DOD (anak puyuh) keluar puyuh dewasa afkir

**) *Quail from Day Old Duck becomes Old Duck*

Sumber/Source: Dinas Pertanian Kabupaten Purbalingga/ *Agriculture Department of Purbalingga Regency*

Tabel
Table 5.5.8

Harga Ternak, Unggas, Susu dan Telur Menurut Jenis Ternak/Unggas di Kabupaten Purbalingga, 2019
Price of Livestock, Poultry, Cow's Milk, Egg and Livestock Leather by Kind of Livestock in Purbalingga Regency, 2019

Jenis Ternak/Unggas <i>Kind of Livestock/Poultry</i>	Satuan <i>Unit</i>	Harga (rupiah) <i>Price (rupiah)</i>
(1)	(2)	(3)
Sapi Potong/Beef Cattle	Ekor/Tail	21 000 000
Sapi Perah/Dairy Cattle	Ekor/Tail	17 500 000
Kerbau/Buffalo	Ekor/Tail	16 000 000
Kuda/Horse	Ekor/Tail	15 500 000
Kambing/Goat	Ekor/Tail	2 500 000
Domba/Sheep	Ekor/Tail	1 850 000
Babi/Pig	Ekor/Tail	950 000
DOC Broiler	Ekor/Tail	8 000
DOC Layer	Ekor/Tail	7 500
Ayam Pedaging/Broiler	Ekor/Tail	42 000
Ayam Petelur/Layer	Ekor/Tail	65 000
Ayam Buras/ Native Chicken	Ekor/Tail	65 000
Itik/Duck	Ekor/Tail	80 000
DOD Itik/Day Old Duck	Ekor/Tail	7 500
Puyuh/Quail	Ekor/Tail	5 000
DOD Puyuh/DOD Quail	Ekor/Tail	3 000
Itik Manila/Muscovy Duck	Ekor/Tail	90 000
Angsa/Goose	Ekor/Tail	200 000
Kelinci/Rabbit	Ekor/Tail	65 000
Susu Murni/Cow's Milk	Liter/Liter	7 500
Telur Ayam Ras/Broiler Egg	Butir/Grain	1 400
Telur Ayam Buras/ Native Chicken Egg	Butir/Grain	2 100
Telur Itik/Duck Egg	Butir/Grain	2 000
Telur Puyuh/Quail Egg	Butir/Grain	275
Kulit Sapi/Cow Leather	Lembar/Sheet	300 000
Kulit Kerbau/ Buffalo Leather	Lembar/Sheet	200 000
Kulit Kambing/ Goat Leather	Lembar/Sheet	33 000
Kulit Domba/Sheep Leather	Lembar/Sheet	55 000

Sumber/Source: Dinas Pertanian Kabupaten Purbalingga/Agriculture Department of Purbalingga Regency

**5.6 PERIKANAN
FISHERY**

Tabel 5.6.1 **Produksi Ikan (Kolam dan Sawah) Menurut Komoditas di Kabupaten Purbalingga, 2019**
Production of Fish (Pool and Wetland) by Type of Fish in Purbalingga Regency, 2019

Jenis Ikan Type of Fish	Kolam/ Pool		Sawah/ Wetland	
	Produksi (kg) Production (kg)	Nilai (ribu rupiah) Value (thousand rupiah)	Produksi (kg) Production (kg)	Nilai (ribu rupiah) Value (thousand rupiah)
(1)	(2)	(3)	(4)	(5)
Gurami/ Carp	448 200	17 100 280	-	-
Lele/ Catfish	2 393 570	38 147 860	-	-
Nila/ Parrot Fish	1 309 850	28 134 740	8 480	186 560
Patin/ Patin	215 280	3 442 280	-	-
Karper/Mas	10 100	263 400	-	-
Tawes	111 030	2 191 580	-	-
Nilem	968 470	22 886 020	-	-
Bawal/ Pomfret	1 413 280	22 462 890	-	-
Lainnya/ Other	17 200	237 360	-	-
Purbalingga	6 886 980	134 866 410	8 480	186 560

Sumber/Source: Dinas Ketahanan Pangan dan Perikanan Kabupaten Purbalingga/
Purbalingga Regency Department of Food and Fishery Resilience

Tabel
Table 5.6.2

Produksi dan Nilai Ikan Sungai dan Usaha Pembenuhan Rakyat (UPR) Menurut Komoditas di Kabupaten Purbalingga, 2019
Production and Value of River Fish and Folk Seedling Enterprises by Type of Fish in Purbalingga Regency, 2019

Jenis Ikan <i>Type of Fish</i>	Ikan Sungai <i>River Fish</i>		Usaha Pembenuhan Rakyat (UPR) <i>Folk Seedling Enterprises</i>	
	Produksi (kg) <i>Production (kg)</i>	Nilai (ribu rupiah) Value <i>(thousand rupiah)</i>	Produksi (ekor) <i>Production (tail)</i>	Nilai (ribu rupiah) Value <i>(thousand rupiah)</i>
(1)	(2)	(3)	(4)	(5)
Gurami/ <i>Carp</i>	-	-	18 794 000	5 638 200
Lele/ <i>Catfish</i>	11 212,06	246 665,32	175 970 000	14 073 600
Nila/ <i>Parrot Fish</i>	49 449,77	1 236 244,25	16 484 000	1 153 880
Patin/ <i>Patin</i>	-	-	-	-
Karper/Mas	-	-	7 501 000	1 197 250
Tawes	53 124,07	1 328 101,75	24 339 000	1 216 950
Nilem	31 951,17	798 779,25	9 183 000	459 150
Bawal/ <i>Pomfret</i>	-	-	-	-
Baung/ <i>Baung</i>	2 065,57	51 639,25	-	-
Keting	9 533,69	238 342,25	-	-
Lukas	33 446,59	836 164,75	-	-
Mujair	47 034,44	1 175 861,00	-	-
Seren	20 414,59	510 364,75	-	-
Udang Tawar/ <i>Fresh Shrimp</i>	4 961,74	148 852,20	-	-
Purbalingga	263 193,69	6 571 014,77	252 271 000	23 739 030

Sumber/Source: Dinas Ketahanan Pangan dan Perikanan Kabupaten Purbalingga/
Purbalingga Regency Department of Food and Fishery Resilience

Tabel
Table 5.6.3

Produksi dan Nilai Produksi Ikan Hias Menurut Jenis Ikan di Kabupaten Purbalingga, 2019
Production and Value of decorative fish by Type of Fish in Purbalingga Regency, 2019

Jenis Ikan <i>Type of Fish</i>	Triwulan I/ <i>Quarter I</i>		Triwulan II/ <i>Quarter II</i>	
	Produksi (ribu ekor) <i>Production</i> (<i>thousand tail</i>)	Nilai (ribu rupiah) <i>Value</i> (<i>thousand rupiah</i>)	Produksi (ribu ekor) <i>Production</i> (<i>thousand tail</i>)	Nilai (ribu rupiah) <i>Value</i> (<i>thousand rupiah</i>)
(1)	(2)	(3)	(4)	(5)
Koki	86	430 000	91	455 000
Cupang	79	158 000	82	164 000
Menfish	37	37 000	38	38 000
Gapy	75	60 000	80	64 000
Plati	59	23 600	65	26 000
Koi	450	900 000	452	904 000
Black ghost	5	20 000	5	20 000
Marbel	20	12 000	25	15 000
Rasbora Galaksi	150	150 000	153	153 000
Udang ceri	20	10 000	23	11 500
Lobtser hias	15	30 000	15	30 000
Mikimos	10	5 000	12	6 000
Lohan	5	10 000	5	10 000
Golden Black	15	7 500	20	10 000
Lainnya/Pinkdanio	90	180 000	110	88 000
Palmeri	-	-	-	-
Clebes	-	-	-	-
Corydoras	-	-	-	-
Purbalingga	1 116	2 033 100	1 176	1 994 500

Lanjutan Tabel/Continued Table 5.6.3

Jenis Ikan <i>Type of Fish</i>	Triwulan III/ <i>Quarter III</i>		Triwulan IV/ <i>Quarter IV</i>	
	Produksi (ribu ekor) <i>Production</i> (<i>thousand tail</i>)	Nilai (ribu rupiah) Value (<i>thousand</i> <i>rupiah</i>)	Produksi (ribu ekor) <i>Production</i> (<i>thousand tail</i>)	Nilai (ribu rupiah) Value (<i>thousand</i> <i>rupiah</i>)
(1)	(6)	(7)	(8)	(9)
Koki	108	540 000	117	585 000
Cupang	94	188 000	91	182 000
Menfish	46	46 000	64	64 000
Gapy	252	201 600	289	231 200
Plati	106	42 400	114	45 600
Koi	1 280	2 560 000	1 520	3 040 000
Black ghost	4	16 000	6	24 000
Marbel	25	15 000	35	21 000
Rasbora Galaksi	2 189	4 791 721	2 280	2 280 000
Udang ceri	26	13 000	36	18 000
Lobtser hias	23	46 000	28	56 000
Mikimos	12	6 000	18	9 000
Lohan	10	20 000	10	20 000
Golden Black	146	73 000	163	81 500
Lainnya/Pinkdania	23	18 400	27	21 600
Palmeri	66	99 000	84	126 000
Clebes	15	30 000	25	50 000
Corydoras	171	5 985 000	179	6 265 000
Purbalingga	4 596	14 691 121	5 086	13 119 900

Lanjutan Tabel/*Continued Table 5.6.3*

Jenis Ikan <i>Type of Fish</i>	Jumlah/ <i>Total</i>	
	Produksi (ribu ekor) <i>Production (thousand tail)</i>	Nilai (ribu rupiah) <i>Value (thousand rupiah)</i>
(1)	(10)	(11)
Koki	402	2 010 000
Cupang	346	692 000
Menfish	185	235 000
Gapy	696	556 800
Plati	344	137 600
Koi	3 702	7 404 000
Black ghost	20	80 000
Marbel	105	63 000
Rasbora Galaksi	4 772	7 374 721
Udang ceri	105	52 500
Lobtser hias	81	162 000
Mikimos	52	26 000
Lohan	30	60 000
Golden Black	344	172 000
Lainnya/Pinkdanio	250	268 000
Palmeri	150	225 000
Clebes	40	80 000
Corydoras	350	12 250 000
Purbalingga	11 974	31 848 621

Sumber/*Source*: Dinas Ketahanan Pangan dan Perikanan Kabupaten Purbalingga/
Purbalingga Regency Department of Food and Fishery Resilience

JUMLAH PELANGGAN AIR DI KABUPATEN PURBALINGGA

Number of water customer in Purbalingga Regency

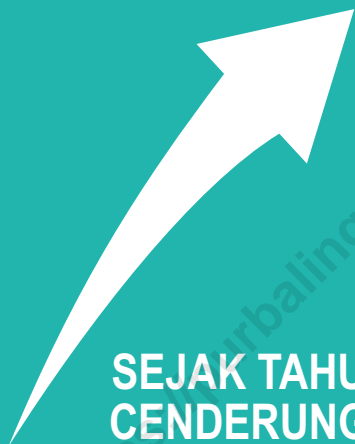

SEJAK TAHUN 2001
CENDERUNG **NAIK**

has tended to increase since 2001



2016



2017



2018



<https://purbalinggakab.bps.go.id>

PENJELASAN TEKNIS

TECHNICAL NOTES

1. Perusahaan atau usaha industri adalah suatu unit (kesatuan) usaha yang melakukan kegiatan ekonomi, bertujuan menghasilkan barang atau jasa, terletak pada suatu bangunan atau lokasi tertentu, dan mempunyai catatan administrasi tersendiri mengenai produksi dan struktur biaya serta ada seorang atau lebih yang bertanggung jawab atas usaha tersebut.
 2. Pelanggan adalah individu atau kelompok, baik rumah tangga, perusahaan atau institusi non profit yang membeli air bersih dari perusahaan air bersih.
 3. Air disalurkan adalah volume air bersih dari perusahaan air bersih.
1. *A manufacturing establishment is defined as a production unit engaged in economic activity, producing goods or services, located in a building or in a certain location, keeping a business record concerning the production and cost structure, and having a person or more that are responsible to those activities.*
 2. *Customers are individuals or groups, whether household, company or non-profit institutions that buy water supply from water supply establishment.*
 3. *Distributed water is the volume of water supply from water supply establishment.*

ULASAN**DESCRIPTION****A. AIR MINUM**

Jumlah pelanggan dan produksi air minum ataupun air bersih dari tahun ke tahun terus meningkat. Pada tahun 2019 banyaknya air yang disalurkan meningkat sebesar 5,17 persen dari tahun 2018.

Pemakaian air yang disalurkan oleh PDAM Kabupaten Purbalingga ke pelanggan di tahun 2018 sebanyak 12.249.017 m³.

B. LISTRIK

Listrik merupakan salah satu produk energi yang sangat dibutuhkan oleh masyarakat. Jumlah pelanggan pada PT. PLN (Persero) Ranting Purbalingga sebanyak 249.852 pelanggan pada tahun 2019 dengan Kwh yang terjual adalah sebanyak 346.170.910 Kwh.

A. WATER SUPPLY

Number of customers and production of sanitary water increased from year to year. In 2019, Sanitary water distributed increased 5,17 percent from 2018.

Sanitary water distributed by PDAM Purbalingga Regency to customers as much as 11.614.570 m³

B. ELECTRICITY

Electricity one of product that very needed by the community. In 2019, number of customers at PT. PLN (Persero) Branch Purbalingga as many as 249.852 customers with 346.170.910 Kwh sold.

Gambar 6.1
Figures

Jumlah Air Minum yang telah Disalurkan ke Pelanggan oleh PDAM Menurut Bulan, 2018 dan 2019
Number of Distributed Sanitary Water by Municipal Waterworks of Purbalingga Regency by Month, 2018 dan 2019



Sumber/Source : PT. PLN (Persero) Ranting Purbalingga/ PT. PLN (Persero) Purbalingga Branch

Gambar 6.2
Figures

Jumlah Perusahaan Industri Besar, Sedang dan Tenaga Kerja Menurut Kecamatan di Kabupaten Purbalingga, 2019
Number of Establishment (Large and Medium Industry) and Employee and Subdistrict in Purbalingga Regency, 2019
Purbalingga Regency, 2015 - 2019

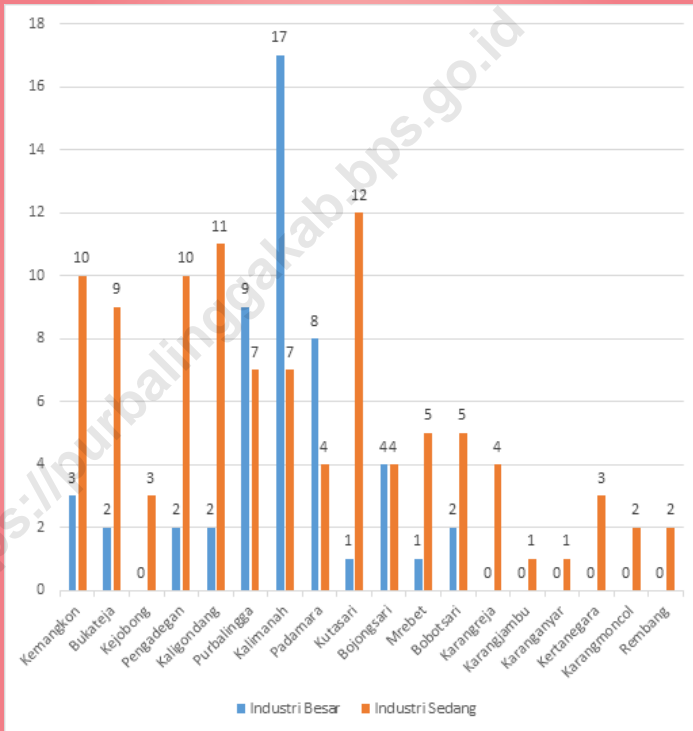

Sumber/Source : Pendataan Updating Pendataan UMB 2019/ *Updating Report Data Collection of UMB 2019*

Tabel
Table 6.1

Daya Terpasang, Produksi, dan Distribusi Listrik PT. PLN (Persero) pada Cabang/Ranting PLN di Kabupaten Purbalingga, 2015-2019
Installed Electricity Power, Production, and Distribution of PT. PLN (Persero) at PLN Branch in Purbalingga Regency, 2015-2019

Tahun Years	Daya Terpasang Installed Electricity Power (KW)	Produksi Listrik Electricity Production (KWh)	Listrik Terjual Electricity Sold (KWh)	Dipakai Sendiri Own Used (KWh)	Susut/ Hilang Shrinkage/ Lost (KWh)
(1)	(2)	(3)	(4)	(5)	(6)
2015	188 049 166	24 686 776	-	-	-
2016	201 362 716	26 275 003	-	-	-
2017	215 380 916	26 601 691	-	-	-
2018	229 043 866	28 340 421	-	-	-
2019	240 233 466	30 279 822	-	-	-

Sumber/Source: PT. PLN (Persero) Ranting Purbalingga/ PT. PLN (Persero) Purbalingga Branch

Tabel
Table 6.2**Jumlah Pelanggan Listrik Menurut Kecamatan di
Kabupaten Purbalingga, 2015–2019**
**Number of Electricity Customers by Subdistrict in
Purbalingga Regency, 2015–2019**

Kecamatan Subdistrict	2015	2016	2017	2018	2019
(1)	(2)	(3)	(4)	(5)	(6)
Kemangkong	14 102	13 140	13 763	16 589	16 691
Bukateja	14 590	12 914	13 755	17 107	17 133
Kejobong	11 594	8 373	8 832	14 170	14 206
Pengadegan	7 904	12 473	13 056	9 194	12 076
Kaligondang	14 047	16 451	17 283	18 705	18 720
Purbalingga	15 854	15 765	16 778	13 412	15 043
Kalimanah	14 414	11 903	12 412	16 837	16 857
Padamara	11 148	14 972	15 549	14 270	15 725
Kutasari	10 895	9 952	10 356	10 589	10 624
Bojongsari	11 689	13 377	13 921	13 958	14 030
Mrebet	12 201	12 747	13 136	15 049	15 094
Bobotsari	11 649	12 677	13 414	15 212	15 221
Karangreja	4 425	14 925	15 916	12 963	13 725
Karangjambu	4 337	9 330	9 613	4 770	6 928
Karanganyar	14 429	15 166	16 314	10 942	11 451
Kertanegara	8 798	9 691	10 325	8 380	8 783
Karangmoncol	10 840	7 789	8 121	11 027	11 033
Rembang	13 537	4 449	5 492	16 507	16 512
Purbalingga	206 453	216 094	228 036	239 681	249 852

Sumber/Source: PT. PLN (Persero) Ranting Purbalingga/ PT. PLN (Persero) Purbalingga Branch

Tabel
Table 6.3**Jumlah Pelanggan dan Air yang Disalurkan Menurut
Kecamatan di Kabupaten Purbalingga, 2019**
**Number of Customers and Distributed Water by Subdistrict
in Purbalingga Regency, 2019**

Kecamatan Subdistrict	Pelanggan Number of Customers	Air Disalurkan Distributed Water (m ³)	Nilai Value (Rp)
(1)	(2)	(3)	(4)
Kemangkon	2 951	585 831	1 410 299 980
Bukateja	837	186 189	453 678 520
Kejobong	-	-	-
Pengadegan	-	-	-
Kaligondang	4 620	945 669	2 292 992 260
Purbalingga	18 021	4 893 957	13 499 803 740
Kalimanah	6 845	1 595 337	3 964 062 330
Padamara	4 598	976 910	2 410 886 750
Kutasari	2 840	649 471	1 581 667 930
Bojongsari	4 182	939 526	2 208 418 940
Mrebet	1 465	303 925	735 535 780
Bobotsari	2 800	695 934	1 769 216 080
Karangreja	1 320	248 308	606 641 540
Karangjambu	-	-	-
Karanganyar	-	-	-
Kertanegara	-	-	-
Karangmoncol	-	-	-
Rembang	944	227 960	531 953 170
Purbalingga	51 423	12 249 017	31 465 157 020

Sumber/Source: PDAM Kabupaten Purbalingga/ PDAM Purbalingga Regency

Tabel
Table 6.4**Jumlah Pelanggan dan Air Minum yang Disalurkan oleh PDAM Menurut Jenis Pelanggan, 2019**
Number of Customer and Quantity of Distributed Sanitary Water by PDAM Purbalingga, 2019

Jenis Pelanggan <i>Type of Customer</i>	Jumlah Pelanggan <i>Number of Customers</i>	Air Minum yang disalurkan <i>Distributed Sanitary Water</i>	
		Jumlah (m ³) <i>Total (m³)</i>	Prosentase <i>Percentage</i>
(1)	(2)	(3)	(4)
Rumah Tempat Tinggal/ <i>Dwelling House</i>	49 335	10 748 754	87,75
Hotel/Obyek Wisata/Niaga Besar/Niaga Kecil/ <i>Hotel/Tourist Attraction/Large Commercial/Small Commercial</i>	703	244 428	2,00
Badan Sosial, Rumah Sakit dan Tempat Peribadatan/ <i>Social Agency, Hospital and Places of Worship</i>	710	212 792	1,74
Sarana Umum/ <i>Public Facilities</i>	22	48 319	0,39
Toko, Industri (Industri Besar/Industri Kecil) dan Perusahaan/ <i>Store, Industry (Large and Small Industry) and Company</i>	109	270 317	2,21
Instansi Pemerintah/ <i>Government Institutions:</i>			
- Pemerintah Daerah/ <i>Regional Government</i>	516	471 748	3,85
- TNI/Polri/ <i>Indonesian National Army Indonesian National Police</i>	28	252 659	2,06
Purbalingga	51 423	12 249 017	100,00

Sumber/Source: PDAM Kabupaten Purbalingga/ PDAM Purbalingga Regency

Tabel
Table 6.5**Jumlah Air Minum yang telah Disalurkan ke Pelanggan oleh PDAM Purbalingga Menurut Bulan, 2019**
Quantity of Sanitary Water Distributed to Customers by PDAM Purbalingga by Month, 2019

Bulan Month	Air Minum yang Disalurkan (m³) Distributed Sanitary Water (m³)	Persentase (%) Percentage (%)
(1)	(2)	(3)
Januari/ <i>January</i>	995 408	8,13
Pebruari/ <i>February</i>	1 019 358	8,32
Maret/ <i>March</i>	957 477	7,82
April/ <i>April</i>	936 902	7,65
Mei/ <i>May</i>	1 080 399	8,82
Juni/ <i>June</i>	1 076 141	8,79
Juli/ <i>July</i>	982 392	8,02
Agustus/ <i>August</i>	1 022 212	8,35
September/ <i>September</i>	990 252	8,08
Oktober/ <i>October</i>	1 052 996	8,60
Nopember/ <i>November</i>	1 101 763	8,99
Desember/ <i>December</i>	1 033 717	8,44
Purbalingga	12 249 017	100,00

Sumber/Source: PDAM Kabupaten Purbalingga/ PDAM Purbalingga Regency

Tabel
Table 6.6

Jumlah Pelanggan, Daya Tersambung dan KWH Terjual Menurut Golongan Tarif Pada PT. PLN (Persero) Ranting Purbalingga, 2019
Number of Customer, Electricity Power and Selling of Electricity by PT. PLN (Persero) Ranting Purbalingga, 2019

Golongan Tarif Grouping Cost	Pelanggan Customer	Daya Tersambung Electricity Power	Pemakaian KWH KWH Usage
(1)	(2)	(3)	(4)
S.1/220 VA	-	-	-
S2 450- <200 KVA	6 959	10 542 500	1 156 723
S.3/200 KVA	3	1 350 000	200 796
Jumlah Tarif S	6 962	11 892 500	1 357 519
R1 450-R1 2200	233 202	165 915 500	20 255 046
R.2/3.500 VA s/d 5.500	610	2 434 900	242 137
R.3/6.600 VA keatas I	81	780 600	94 967
Jumlah Tarif R	233 893	169 131 000	20 592 150
B.1/450 VA s/d 5.500	6 303	10 695 300	1 140 033
B.2/6.600 VA s/d 200 K	765	12 138 500	1 789 248
B.3/ > 200 KVA	-	-	-
Jumlah Tarif B	7 069	23 523 800	2 956 881
I.1/450 s/d 14 KVA	66	353 250	22 956
I.2/ > 14 kVA s/d 200 KV	125	10 906 000	1 342 364
I.3/ > 200 KVA	36	18 560 000	3 026 110
I.4/ 30.000 KVA Keatas	-	-	-
Jumlah Tarif I	227	29 819 250	4 391 430
P.1/ 450 VA s/d 200 K	667	2 799 500	359 651
P.2/ > 200 KVA	-	-	-
P-3	1 024	3 028 916	613 924
Jumlah Tarif P	1 691	5 828 416	973 575
T/>200 KVA	-	-	-
C/TM>200 KVA	-	-	-
L	7	38 500	8 267
Purbalingga	249 849	240 233 466	30 279 822

Sumber/Source: PT. PLN (Persero) Ranting Purbalingga/ PT. PLN (Persero) Purbalingga Branch

Tabel
Table 6.7**Jumlah Pelanggan, KWH Terjual Pada PT. PLN (Persero)
Ranting Purbalingga Menurut Bulan, 2019**
**Number of Customer and Selling of Electricity by PT. PLN
(Persero) Ranting Purbalingga by Month, 2019**

Bulan Month	Pelanggan Customer	KWH Terjual KWH Sold	Nilai KWH Terjual (ribu rupiah) Value KWH Sold (thousand rupiah)
(1)	(2)	(3)	(4)
Januari/ January	240 348	28 597 026	25 525 681
Pebruari/ February	241 051	26 118 142	23 298 186
Maret/ March	241 808	28 551 195	25 318 303
April/ April	242 631	28 597 001	25 243 864
Mei/ May	243 474	30 779 884	26 632 361
Juni/ June	244 110	28 239 301	24 405 504
Juli/ July	244 935	28 772 593	25 320 553
Agustus/ August	245 657	28 688 720	25 206 680
September/ September	246 668	28 220 412	24 890 476
Oktober/ October	247 586	30 048 152	26 690 568
Nopember/ November	248 602	29 278 662	25 979 422
Desember/ December	249 849	30 279 822	27 033 833
Purbalingga	249 849	346 170 910	305 545 432

Sumber/Source: PT. PLN (Persero) Ranting Purbalingga/ PT. PLN (Persero) Purbalingga Branch

Tabel
Table 6.8**Jumlah Perusahaan Industri Besar, Sedang dan Tenaga Kerja Menurut Kecamatan di Kabupaten Purbalingga, 2019**
Number of Establishment (Large and Medium Industry) and Employee and Subdistrict in Purbalingga Regency, 2019

Kecamatan Subdistrict	Industri Besar Large Industry		Industri Sedang Medium Industry	
	Perusahaan Establishment	Tenaga Kerja Employee	Perusahaan Establishment	Tenaga Kerja Employee
(1)	(2)	(3)	(4)	(5)
Kemangkon	3	816	10	493
Bukateja	2	948	9	320
Kejobong	-	-	3	151
Pengadegan	2	206	10	437
Kaligondang	2	1 036	11	585
Purbalingga	9	16 704	7	288
Kalimanah	17	20 999	7	397
Padamara	8	6 150	4	194
Kutasari	1	145	12	615
Bojongsari	4	1 058	4	149
Mrebet	1	122	5	174
Bobotsari	2	1 598	5	189
Karangreja	-	-	4	186
Karangjambu	-	-	1	42
Karanganyar	-	-	1	41
Kertanegara	-	-	3	73
Karangmoncol	-	-	2	67
Rembang	-	-	2	80
Purbalingga	53	50 055	100	4 481

Lanjutan Tabel/Continued Table 6.8

Kecamatan Subdistrict	Jumlah Total	
	Perusahaan Establishment	Tenaga Kerja Employee
(1)	(6)	(7)
Kemangkön	13	1 309
Bukateja	11	1 268
Kejobong	3	151
Pengadegan	12	643
Kaligondang	13	1 621
Purbalingga	16	16 992
Kalimanah	24	21 396
Padamara	12	6 344
Kutasari	13	760
Bojongsari	8	1 207
Mrebet	6	296
Bobotsari	7	1 787
Karangreja	4	186
Karangjambu	2	215
Karanganyar	1	41
Kertanegara	3	73
Karangmoncol	2	67
Rembang	3	180
Purbalingga	153	54 536

Sumber/Source: BPS, Pendataan Updating Pendataan UMB/ BPS-Statistics Indonesia Updating Report Data Collection of UMB

KEDATANGAN WISATAWAN MANCANEgara KE KABUPATEN PURBALINGGA TAHUN 2019 MENCAPAI

149 ORANG

International visitor arrivals in 2019
accounted for 149 people

69%

Dibanding tahun 2018
compare with

Sumber/Source: Dinas Pemuda, Olahraga & Pariwisata Kabupaten Purbalingga
Purbalingga Regency Office of Youth, Sports & Tourism

2019



Tingkat penghunian kamar tidur 33,15
persen

Bed occupancy rate 33,15 percent



Rata-rata lama menginap tamu asing
1,00 hari

Average length of stay of foreign 1,00 days

Sumber/Source: Badan Pusat Statistik melalui Survei Perusahaan/Usaha Jasa Akomodasi
BPS-Statistics Indonesia by Accommodation Services Establishment Survey



<https://purbalinggakab.bps.go.id>

PENJELASAN TEKNIS

1. Wisatawan mancanegara (wisman) ialah setiap pengunjung yang mengunjungi suatu negara di luar tempat tinggalnya, didorong oleh satu atau beberapa keperluan tanpa bermaksud memperoleh penghasilan di tempat yang dikunjungi dan lamanya kunjungan tersebut tidak lebih dari satu tahun (12 bulan).

TECHNICAL NOTES

1. *An International Visitor is any person visiting a country other than his usual place of residence for any reason other than for earning income in the country visited, and the length of stay is no more than one year (12 months).*

ULASAN

Pembangunan kepariwisataan diarahkan pada peningkatan pariwisata untuk menjadi sektor andalan yang mampu menggalakkan kegiatan ekonomi. Keberhasilan dalam bidang pariwisata dicerminkan dengan semakin meningkatnya jumlah pengunjung obyek wisata.

Tahun 2019 tercatat jumlah pengunjung di seluruh obyek wisata Purbalingga sebanyak 3.279.441 orang. Berdasarkan seluruh kunjungan wisatawan yang berkunjung ke Kabupaten Purbalingga mampu memberikan pemasukan ke kas pemerintah daerah sebesar 44.781.457.446 rupiah. Walaupun disisi lain jumlah wisatawan mancanegara yang berkunjung ke Kabupaten Purbalingga menurun dibandingkan tahun 2018.

Kabupaten Purbalingga memiliki 69 buah rumah makan/restoran. Terdapatnya rumah makan/restoran menjadi salah satu sarana penunjang sektor pariwisata. Diharapkan kedepan sarana ini dapat ditingkatkan lagi baik dari segi kualitas maupun kuantitas.

DESCRIPTION

Development of tourism directed to improving tourism become leading sectors were able to promote economic activity. Success in tourism reflected the increasing number of visitor attractions.

2019 recorded number of visitors throughout the tourist attraction in Purbalingga Regency as many as 3.279.441 people. Based on all of tourists who visit to Purbalingga Regency able to provide revenue to regional government coffers amounting to 44.781.457.446 rupiah. Although, other side number of international visitor who visit to Purbalingga Regency decreased compared to 2018.

Purbalingga Regency has 69 restaurant. This accomodation is one of supporting facilities for tourism sector. Hopefulness, future this facility can be improved both quality and quantity.

Gambar 7.1
Figures

Jumlah Rumah Makan/Restoran Menurut Kecamatan di Kabupaten Purbalingga, 2019
Number of Restaurants by Sub District in Purbalingga Regency, 2019

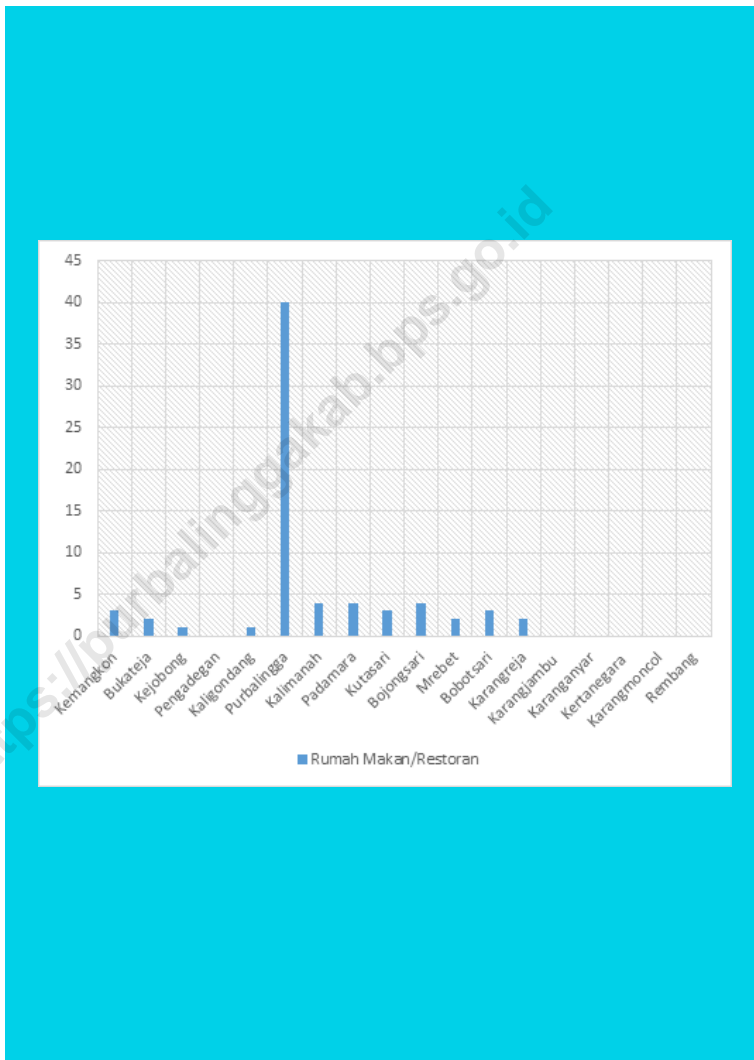

Sumber/Source : Dinas Pemuda, Olahraga & Pariwisata Kabupaten Purbalingga/
Purbalingga Regency Office of Youth, Sports & Tourism

Gambar 7.2
Figures

Jumlah Wisatawan di Kabupaten Purbalingga, 2019
Number of Visitor in Purbalingga Regency, 2019

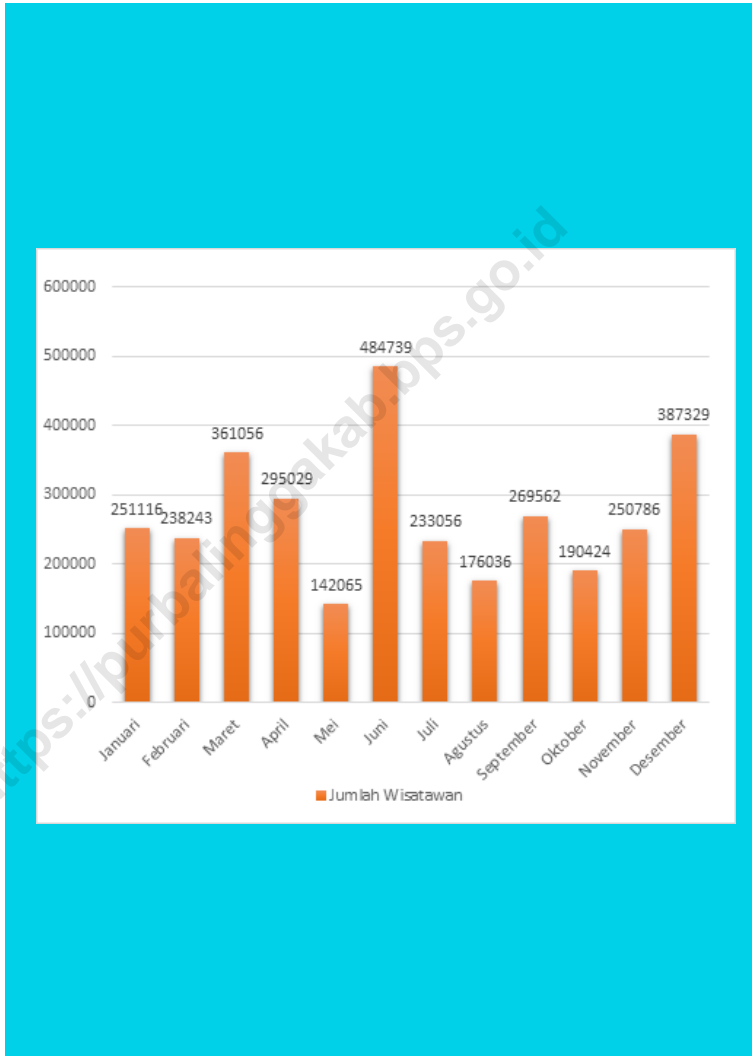

Sumber/Source : Dinas Pemuda, Olahraga & Pariwisata Kabupaten Purbalingga/
Purbalingga Regency Office of Youth, Sports & Tourism

Tabel
Table 7.1**Jumlah Rumah Makan/Restoran Menurut Kecamatan di
Kabupaten Purbalingga, 2016–2019**
**Number of Restaurants by Subdistrict in Purbalingga
Regency, 2016–2019**

Kecamatan Subdistrict	2016	2017	2018	2019
(1)	(2)	(3)	(4)	(5)
Kemangkön	-	-	2	3
Bukateja	-	-	2	2
Kejobong	-	-	-	1
Pengadegan	-	-	-	-
Kaligondang	-	-	1	1
Purbalingga	18	18	19	40
Kalimanah	-	-	4	4
Padamara	2	2	3	4
Kutasari	-	-	-	3
Bojongsari	2	2	4	4
Mrebet	-	-	2	2
Bobotsari	3	3	3	3
Karangreja	-	-	-	2
Karangjambu	-	-	-	-
Karanganyar	-	-	-	-
Kertanegara	-	-	-	-
Karangmoncol	-	-	-	-
Rembang	-	-	-	-
Purbalingga	25	25	40	69

Sumber/Source: Dinas Pemuda, Olahraga & Pariwisata Kabupaten Purbalingga/ Purbalingga Regency Office of Youth, Sports & Tourism

Tabel
Table 7.2

Jumlah Wisatawan dan Pendapatan dari Obyek Wisata Menurut Bulan di Kabupaten Purbalingga, 2019
Number of Visitors and Revenue from Tourist Attraction by Month in Purbalingga Regency, 2019

Bulan Month	Wisatawan Visitor		Pendapatan (rupiah) Revenue (rupiah)
	Mancanegara Internasional	Domestik Domestic	
(1)	(2)	(3)	(4)
Januari/ January	10	251 106	3 824 956 480
Pebruari/ February	7	238 236	3 117 867 656
Maret/ March	7	361 049	4 393 695 939
April/ April	7	295 022	4 075 620 548
Mei/ May	5	142 060	1 418 687 669
Juni/ June	17	484 722	8 911 814 799
Juli/ July	25	233 031	3 186 420 185
Agustus/ August	38	175 998	1 954 537 342
September/ September	7	269 555	2 802 710 286
Oktober/ October	16	190 408	2 539 375 895
Nopember/ November	8	250 778	2 187 406 350
Desember/ December	2	387 327	6 368 364 297
Purbalingga	149	3 279 292	44 781 457 446

Sumber/Source: Dinas Pemuda, Olahraga & Pariwisata Kabupaten Purbalingga/ Purbalingga Regency Office of Youth, Sports & Tourism

Tabel
Table 7.3**Rata-rata Lama Menginap Tamu Asing dan Tamu Domestik Menurut Bulan di Kabupaten Purbalingga (hari), 2019****Average Length of Stay of Foreign and Domestic Visitors by Month in Purbalingga Regency (day), 2019**

Bulan Month	Tamu Asing Foreign Visitor	Tamu Indonesia Indonesian Visitor	Tamu Asing + Indonesia Foreign + Indonesian Visitor
(1)	(2)	(3)	(4)
Januari/ January	-	1,25	1,25
Pebruari/ February	2,50	1,19	1,19
Maret/ March	2,17	1,31	1,32
April/ April	-	1,32	1,32
Mei/ May	-	1,15	1,15
Juni/ June	-	1,11	1,11
Juli/ July	-	1,12	1,12
Agustus/ August	-	1,09	1,09
September/ September	-	1,03	1,03
Oktober/ October	-	1,05	1,05
Nopember/ November	-	1,12	1,12
Desember/ December	-	1,16	1,16
Purbalingga	1,00	1,52	1,52

Sumber/Source: BPS, Survei Perusahaan/Usaha Jasa Akomodasi/
BPS-Statistics Indonesia, Accommodation Services Establishment Survey

Tabel
Table 7.4

Tingkat Penghunian Kamar, Tempat Tidur dan Ganda Kamar Hotel dan Akomodasi Lainnya Menurut Jenis Hotel dan Bulan di Kabupaten Purbalingga, 2019
Room, Bed and Guest Occupancy Rate of Hotels and Other Accommodations by Type of Accomodation and Month in Purbalingga Regency, 2019

Bulan Month	Kamar (persen) Room (percent)	Tempat Tidur (persen) Bed (percent)	Ganda Kamar (persen) Guest per Room
(1)	(2)	(3)	(4)
Januari/ January	31,00	31,96	1,65
Pebruari/ February	30,90	31,78	1,73
Maret/ March	37,23	41,58	1,66
April/ April	34,04	35,98	1,57
Mei/ May	21,75	22,61	1,77
Juni/ June	44,33	44,01	1,75
Juli/ July	36,34	37,81	1,89
Agustus/ August	31,90	33,07	1,94
September/ September	28,11	29,05	2,04
Oktober/ October	29,78	31,25	2,03
Nopember/ November	32,05	32,99	1,87
Desember/ December	40,36	41,81	1,82
Purbalingga	33,15	34,49	1,81

Sumber/Source: BPS, Survei Perusahaan/Usaha Jasa Akomodasi/
BPS-Statistics Indonesia, Accommodation Services Establishment Survey

08

TRANSPORTASI DAN KOMUNIKASI TRANSPORTATION AND COMMUNICATION

192

Kiriman Luar Negeri
Overseas Shipments

Paket Pos

Postal Package

Surat Pos

Letter Post

45.444

Kiriman Dalam Negeri
Domestic Shipments

POST

KANTOR POS

Bisnis online semakin bertumbuh, pengiriman menggunakan kantor pos semakin meningkat dari tahun ke tahun.

Online business is growing, shipments using post offices are increasing year by year.

<https://purbalinggakab.bps.go.id>

PENJELASAN TEKNIS

1. Kendaraan bermotor adalah setiap kendaraan yang digerakkan oleh peralatan teknik yang ada pada kendaraan tersebut, biasanya digunakan untuk angkutan orang atau barang di atas jalan raya selain kendaraan yang berjalan di atas rel. Kendaraan bermotor yang dicatat adalah semua jenis kendaraan kecuali kendaraan bermotor TNI/Polri dan Korps Diplomatik.
2. Mobil penumpang adalah setiap kendaraan bermotor yang dilengkapi dengan tempat duduk untuk sebanyak-banyaknya delapan orang, tidak termasuk tempat duduk untuk pengemudi, baik dilengkapi atau tidak dilengkapi bagasi.
3. Mobil bis adalah setiap kendaraan bermotor yang dilengkapi dengan tempat duduk untuk lebih dari delapan orang, tidak termasuk tempat duduk untuk pengemudi, baik dilengkapi atau tidak dilengkapi bagasi.
4. Mobil truk adalah setiap kendaraan bermotor yang digunakan untuk angkutan barang, selain mobil penumpang, mobil bis dan kendaraan bermotor roda dua.
5. Kantor Pos adalah tempat pemberi pelayanan komunikasi tertulis dan atau surat elektronik, layanan paket, layanan logistik, layanan transaksi keuangan, dan

TECHNICAL NOTES

1. *Motor vehicles are any kind of vehicles motorized by machine set up in those vehicles, they are usually used for transporting peoples or goods on roads except vehicles moving along a railway line. The data cover all kinds of motor vehicles except those belong to Indonesia Army Force Indonesian State Police and Diplomatic Corps.*
2. *Passenger cars are any motor vehicles with no more than eight seats, excluding seat for driver, it can be with or without hoot.*
3. *Buses are large passenger cars having seats for more than eight passengers, excluding seat for driver, it can be with or without hoot.*
4. *Trucks are any motor vehicles used to transport goods excluding passenger cars, buses, and motorcycles.*
5. *Post Office is a service provider facility of written communication and or electronic mail, parcel service, logistics services, financial transaction services, and postal services to the public. Postal house has the same function as the post office and subsidiary of post office, the difference is that postal house is usually located in remote areas.*

layanan keagenan pos untuk kepentingan umum. Rumah pos berfungsi sama seperti kantor pos dan kantor pos pembantu, bedanya rumah pos biasanya terletak di daerah terpencil.

<https://purbalinggakab.bps.go.id>

ULASAN**DESCRIPTION****A. PANJANG JALAN**

Jalan merupakan prasarana darat yang sangat penting untuk memperlancar kegiatan perekonomian. Dengan makin meningkatnya jumlah kendaraan maka memerlukan peningkatan pembangunan infrastruktur jalan untuk memudahkan mobilitas penduduk dan memperlancar distribusi barang dari suatu daerah ke daerah lainnya.

Panjang jalan Kabupaten di Kabupaten Purbalingga mencapai 888,087 km, yang terdiri dari jalan beraspal sepanjang 869,027 km, sisanya merupakan jalan kerikil dan jalan tanah sepanjang 19,059 km.

Jalan Kabupaten tersebut sekitar 76,354 persen dalam kondisi baik, 11,327 persen dalam kondisi sedang, 3,237 persen dalam kondisi rusak dan 9,082 persen dalam kondisi rusak berat.

B. ANGKUTAN DARAT

Untuk memenuhi kebutuhan transportasi darat diperlukan berbagai sarana angkutan terutama adalah kendaraan bermotor.

Tahun 2019 jumlah kendaraan bermotor yang wajib uji berdasarkan ketentuan wajib bayar retribusi sejumlah 11.090 kendaraan. Terdiri dari 1.150 mobil bus, mobil barang 9.875, kendaraan khusus 15, kereta 3 dan sedan 47 buah.

A. LENGTH OF ROAD

Roads are very important terrestrial infrastructure to facilitate economic activities. Increasing number of vehicles require increase of road infrastructure development to facilitate mobility of the population and improve distribution of goods from one region to another.

Purbalingga Regency length of road reached 888,087 km, consists of pavement road along 869,027 km, the rest soil road along 19,059 km.

District road around 76,354 percent in good condition, 11,327 percent in moderate condition, 3,237 percent in damaged condition and 9,082 percent in heavy damaged.

B. LAND TRANSPORT

To fulfill the need of land transport required various means of transport, especially motor vehicles.

In year 2019, number of vehicles required to mandatory testing based on levy obligation to pay as many as 11.090 vehicles. Consists of 1.150 buses, 9.875, Special Vehicles 15, freight cars that consists of wagon 3 and 47 saloon cars.

8.1 TRANSPORTASI TRANSPORTATION

Tabel 8.1.1 Panjang Jalan Menurut Kecamatan dan Tingkat Kewenangan Pemerintahan (km), 2019
Length of Roads by Subdistrict and Level of Government Authority (km), 2019

Kecamatan Subdistrict	Negara State	Provinsi Province	Kabupaten Regency	Jumlah Total
(1)	(2)	(3)	(4)	(5)
Kemangkon	59,927	59,927
Bukateja	61,049	61,049
Kejobong	61,766	61,766
Pengadegan	43,287	43,287
Kaligondang	68,428	68,428
Purbalingga	64,562	64,562
Kalimanah	35,489	35,489
Padamara	33,742	33,742
Kutasari	44,448	44,448
Bojongsari	44,999	44,999
Mrebet	64,336	64,336
Bobotsari	26,090	26,090
Karangreja	44,015	44,015
Karangjambu	35,511	35,511
Karanganyar	37,097	37,097
Kertanegara	20,793	20,793
Karangmoncol	70,894	70,894
Rembang	71,654	71,654
Purbalingga	888,087	888,087

Sumber/Source: Dinas Pekerjaan Umum dan Penataan Ruang Kabupaten Purbalingga/
Purbalingga Regency Office of Public Work and Spatial Planning

Tabel
Table 8.1.2

**Panjang Jalan Menurut Jenis Permukaan Jalan di
Kabupaten Purbalingga (km), 2017–2019**
**Length of Roads by Type of Road Surface in Purbalingga
Regency (km), 2017–2019**

Jenis Permukaan Jalan Type of Road Surface	2017	2018	2019
(1)	(2)	(3)	(4)
Aspal/ Paved	866,319	868,302	869,027
Kerikil/ Gravel	-	17,582	16,857
Tanah/ Soil	2,725	2,203	2,203
Lainnya/ Others	-	-	-
Jumlah/Total	888,087	888,087	888,087

Sumber/Source: Dinas Pekerjaan Umum dan Penataan Ruang Kabupaten Purbalingga/
Purbalingga Regency Office of Public Work and Spatial Planning

Tabel
Table 8.1.3

Panjang Jalan Menurut Kondisi Jalan di Kabupaten Purbalingga (km), 2017–2019
Length of Roads by Condition of Roads in Purbalingga Regency (km), 2017–2019

Kondisi Jalan Condition of Roads	2017	2018	2019
(1)	(2)	(3)	(4)
Baik/Good	746,539	503,293	678,090
Sedang/Moderate	88,914	256,174	100,590
Rusak/Damage	49,826	75,008	28,750
Rusak Berat/Severely Damage	2,808	53,612	80,660

Sumber/Source: Dinas Pekerjaan Umum dan Penataan Ruang Kabupaten Purbalingga/
Purbalingga Regency Office of Public Work and Spatial Planning

Tabel
Table 8.1.4

**Jumlah Kendaraan Bermotor Wajib Uji Berdasarkan
Ketentuan Wajib Bayar Uji Kendaraan di Kabupaten
Purbalingga, 2019**
*Number of Motor Vehicles Mandatory Testing Based from
Retribution Payer Test Conditions in Purbalingga Regency,
2019*

Bulan Month	Mobil Bus Buses	Mobil Penumpang Umum Public Passenger Cars	Mobil Barang Freight cars
(1)	(2)	(3)	(4)
Januari/ January	133	-	943
Pebruari/ February	55	-	793
Maret/ March	105	-	781
April/ April	104	-	860
Mei/ May	119	-	902
Juni/ June	43	-	548
Juli/ July	134	-	955
Agustus/ August	82	-	815
September/ September	100	-	873
Oktober/ October	114	-	904
Nopember/ November	100	-	868
Desember/ December	61	-	633
Purbalingga	1 150	-	9 875

Lanjutan Tabel/*Continued Table* 8.1.4

Bulan <i>Month</i>	Kendaraan Khusus <i>Special Vehicles</i>	Kereta <i>Wagon</i>	Sedan <i>Saloon Car</i>
(1)	(5)	(6)	(7)
Januari/ <i>January</i>	-	1	-
Pebruari/ <i>February</i>	2	-	-
Maret/ <i>March</i>	1	-	11
April/ <i>April</i>	2	-	8
Mei/ <i>May</i>	1	-	5
Juni/ <i>June</i>	-	1	-
Juli/ <i>July</i>	-	1	-
Agustus/ <i>August</i>	2	-	1
September/ <i>September</i>	2	-	8
Oktober/ <i>October</i>	3	-	5
Nopember/ <i>November</i>	1	-	7
Desember/ <i>December</i>	1	-	2
Purbalingga	15	3	47

Catatan/*Note*: Mobil bus termasuk didalamnya mobil penumpang umum/ *Buses included public passenger cars*
 Kendaraan khusus termasuk didalamnya crane/ambulance/ *Special Vehicles included crane/ambulance*

Sumber/*Source*: Dinas Perhubungan Kabupaten Purbalingga/ *Office of Transportation Purbalingga Regency*

Tabel 8.1.5 **Jumlah Kendaraan Bermotor Wajib Uji Berdasarkan Jumlah Berat Bruto (JBB) dan Jenis Kendaraan di Kabupaten Purbalingga, 2019**
Number of Motor Vehicles Mandatory Testing Based from Total Gross Weight and Type of Vehicle in Purbalingga Regency, 2019

Jumlah Berat Bruto Total Gross Weight (kg)	Mobil Penumpang Passenger Cars	Mobil Bus Buses	Mobil Barang Freight cars	Taxi
(1)	(2)	(3)	(4)	(5)
0-3500	-	5	3 324	30
3501-7500	-	16	2 024	-
> 7500	-	-	-	-
Kereta Gandeng/ Trailers	-	-	-	-
Kereta Tempel/ Outboard Train	-	-	-	-
Purbalingga	-	21	5 348	30

Lanjutan Tabel/*Continued Table* 8.1.5

Jumlah Berat Bruto <i>Total Gross Weight</i> (kg)	Kendaraan Khusus <i>Special Vehicles</i>	Kereta Gandeng <i>Trailers</i>	Kereta Tempel <i>Outboard Train</i>	Jumlah <i>Total</i>
(1)	(6)	(7)	(8)	(9)
0-3500	5	-	-	3 364
3501-7500	4	3	-	2 047
> 7500	-	-	-	-
Kereta Gandeng/ <i>Trailers</i>	-	-	-	-
Kereta Tempel/ <i>Outboard Train</i>	-	-	-	-
Purbalingga	9	3	-	5 411

Sumber/*Source*: Dinas Perhubungan Kabupaten Purbalingga/ *Office of Transportation Purbalingga Regency*

8.2 KOMUNIKASI COMMUNICATION

Tabel 8.2.1 **Jumlah Kantor Pos Pembantu Menurut Kecamatan di Kabupaten Purbalingga, 2016–2019**
Number of Post Offices Subsidiaries by Subdistrict in Purbalingga Regency, 2016–2019

Kecamatan Subdistrict	2016	2017	2018	2019
(1)	(2)	(3)	(4)	(5)
Kemangkon	1	1	1	1
Bukateja	1	1	1	1
Kejobong	-	1	1	1
Pengadegan	1	1	1	1
Kaligondang	1	1	2	2
Purbalingga	1	1	1	1
Kalimanah	1	1	1	1
Padamara	1	1	1	1
Kutasari	1	1	1	1
Bojongsari	1	1	3	3
Mrebet	1	1	1	1
Bobotsari	1	1	1	1
Karangreja	1	1	1	1
Karangjambu	1	1	1	1
Karanganyar	1	1	1	1
Kertanegara	1	1	1	1
Karangmoncol	1	1	1	1
Rembang	1	1	1	1
Purbalingga	17	18	21	21

Sumber/Source: PT. Pos Indonesia (Persero) Cabang Purbalingga/ PT. Pos Indonesia Purbalingga Branch

Tabel
Table 8.2.2

**Jumlah Transaksi Operasional PT. Pos Indonesia (Persero)
Cabang Purbalingga Menurut Jenis Produk, 2019**
**Number of Operational Transactions of PT. POS Indonesia
Purbalingga Branch by Kind of Product, 2019**

Jenis Produk <i>Kind of Product</i>	Jumlah Transaksi <i>Number of Transaction</i>
(1)	(2)
SURAT POS/ LETTER POST	
Kiriman Dalam Negeri/ Domestic Mail	
Biasa/ Regular	-
Kilat/ Express	-
Kilat Khusus/ Special Express	27 651
POS Express/ POST Express	17 793
Kiriman Luar Negeri/ Overseas Shipments	
Biasa/ Regular	-
Udara/ Air	192
PENJUALAN PERANGKO DAN METERAI/ SALES STAMP AND MATERAI	
Perangko (keping)/Stamp (Pieces)	45 498
Meterai (keping)/Meterai (Pieces)	1 472 000
PAKET POS/ POSTAL PACKAGE	
Dalam Negeri/Domestic	97 850
Luar Negeri/Abroad	1 288
WESEL POS (lembar)/ POSTAL MONEY ORDER (sheet)	
Kirim/ Mail	8 901
Bayar/ Pay	10 233
GIRO dan CEK POS (lembar)/ GIRO AND POSTAL CHECK (sheet)	
Setoran/ Deposit	51
Penarikan/ Withdrawal	317

Lanjutan Tabel/Continued Table 8.2.2

Jenis Produk <i>Kind of Product</i>	Jumlah Transaksi <i>Number of Transaction</i>
(1)	(2)
JPS/NON JPS/ Joint Planning Session/Non Joint Planning Session	
BANK TABUNGAN/ SAVINGS BANK	
Penabungan/ <i>Savings</i>	4 258
Penarikan/ <i>Withdrawal</i>	1 744
Angsuran KPR/ <i>Installment</i>	1 751
PENYALURAN DANA/ CHANNELING OF FUNDS	
Pensiun Taspen/ <i>Taspen Retirement</i>	1 900
Pensiun Asabri/ <i>Asabri Retirement</i>	400
Setoran Giro Pos/ <i>Deposit Postal Giro</i>	217
Penarikan Giro Pos/ <i>Withdrawal Postal Giro</i>	33 021
PENERIMAAN SETORAN ONLINE/ PAYMENT POINT	
Setoran Listrik/ <i>Electrical Deposit</i>	218 060
Setoran Rekening PDAM/ <i>Deposit Account of Water</i>	69 678
Setoran Rekening TELKOM/ <i>Deposit Account of TELKOM</i>	28 287
Angsuran Pembiayaan/ <i>Funding Installment</i>	70 322
Setoran Premi Asuransi/ <i>Deposit Insurance Premiums</i>	38.086
Setoran Non Perbankan Lainnya/ <i>Other Non Banking Deposit</i>	203.955

Sumber/Source: PT. Pos Indonesia (Persero) Cabang Purbalingga/ PT. Pos Indonesia Purbalingga Branch

Tabel
Table 8.2.3**Jumlah Menara Telekomunikasi Menurut Kecamatan di Kabupaten Purbalingga, 2018 dan 2019**
Number of Telecommunication Tower by Subdistrict in Purbalingga Regency, 2018 and 2019

Kecamatan Subdistrict	2018	2019
(1)	(2)	(3)
Kemangkon	10	10
Bukateja	12	12
Kejobong	7	7
Pengadegan	8	8
Kaligondang	12	12
Purbalingga	19	19
Kalimanah	13	13
Padamara	8	8
Kutasari	8	8
Bojongsari	11	11
Mrebet	10	10
Bobotsari	9	9
Karangreja	8	8
Karangjambu	2	2
Karanganyar	7	7
Kertanegara	2	2
Karangmoncol	9	9
Rembang	9	9
Purbalingga	164	164

Sumber/Source: Dinas Komunikasi dan Informatika Kabupaten Purbalingga/
Purbalingga Regency Department of Communications and Informatics

Tabel
Table 8.2.4**JStatistik Telekomunikasi Kabupaten Purbalingga, 2016-2020**
Statistics of Telecommunication in Purbalingga Regency, 2016-2020

Uraian Description	2016	2017	2018	2019	2020
(1)	(2)	(3)	(4)	(5)	(6)
Jumlah pos kecamatan	18	18	18	18	18
Penyedia jaringan internet	4	4	4	4	4
Kapasitas telekomunikasi sentral	16 000	16 000	16 000	16 000	16 000
Kapasitas telekomunikasi terpasang	16 000	16 000	16 000	16 000	16 000
Kapasitas telekomunikasi terpakai	15 963	15 963	15 965	15 965	15 965
Jumlah pelanggan telekomunikasi	15 963	15 963	15 965	15 965	15 965
Jumlah wartel	-	-	-	-	-
Jumlah warnet	80	80	56	56	56
Jumlah rumah tangga berlangganan telepon	8 400	8 400	8 000	8 000	8 000
Jumlah surat kabar daerah lokal	13	13	13	13	13
Jumlah surat kabar nasional	5	5	5	5	5
Jumlah radio lokal	9	9	5	5	5
Jumlah radio nasional	2	2	1	1	1
Jumlah televisi lokal	3	3	2	2	2
Jumlah televisi nasional	9	9	9	9	9

Sumber/Source: Dinas Komunikasi dan Informatika Kabupaten Purbalingga/
Purbalingga Regency Department of Communications and Informatics

PERBANKAN, KOPERASI, DAN HARGA-HARGA BANKING, COOPERATIVE AND PRICES

TRANSAKSI GADAI

Pawn Transaction **2019**

PENYALURAN KREDIT
Pawn landing

124

milyar rupiah/ billion rupiahs



PELUNASAN
Redemption

85

milyar rupiah/ billion rupiahs

Transaksi kredit terbesar terjadi di bulan Desember
Most of landing transaction happen in December

Sumber/Source: PT Pegadaian (Persero) se-Kabupaten Purbalingga
All Pawnshop of Purbalingga Regency



<https://purbalinggakab.bps.go.id>

PENJELASAN TEKNIS

1. Pendapatan Asli Daerah, selanjutnya disebut PAD adalah Pendapatan Asli Daerah, adalah pendapatan yang diperoleh Daerah yang dipungut berdasarkan Peraturan Daerah sesuai dengan Peraturan Perundang - undangan (Definisi menurut Undang - Undang No.33 Tahun 2004 Tentang Perimbangan Keuangan Antara Pemerintah Pusat dan Pemerintah Daerah Pasal 1 angka 18).
2. Dana Alokasi Umum, selanjutnya disebut DAU adalah dana yang bersumber dari Pendapatan APBN yang dialokasikan dengan tujuan pemerataan kemampuan keuangan antar-Daerah untuk mendanai kebutuhan Daerah dalam rangka pelaksanaan Desentralisasi (Definisi menurut Undang - Undang No.33 Tahun 2004 Tentang Perimbangan Keuangan Antara Pemerintah Pusat dan Pemerintah Daerah Pasal 1 angka 21).
3. Dana Alokasi Khusus, selanjutnya disebut DAK adalah dana yang bersumber dari Pendapatan APBN yang dialokasikan kepada Daerah tertentu dengan tujuan untuk membantu mendanai kegiatan khusus yang merupakan urusan Daerah dan sesuai dengan prioritas nasional (Definisi menurut Undang - Undang No.33 Tahun 2004 Tentang Perimbangan

TECHNICAL NOTES

1. *Original Local Government Revenue referred to as PAD is revenue that withheld based on local regulations in accordance with the legislation, for the purposes of financing their activities. (Law No.33 year 2004 About Financial Balance Between Central Government and Local Government Article 1 Number 18).*
2. *General Allocation Fund, referred to as DAU, is fund sourced from APBN allocated for equitable inter-regional financial capacity. (Law No.33 year 2004 on Fiscal Balance between Central Government and Local Government Article 1 number 21).*
3. *Special Allocation Fund, referred to as DAK, is fund sourced from APBN revenue allocated to a particular Region for funding assisting specific activities regional affairs and accordance with national priorities (Law No.33 year 2004 on Financial Balance Between Central Government and Local Government Article 1 point 23).*
4. *Balanced Budget is the fund coming from the state budget that allocated to regions to fund their needs in the context of decentralization.*
5. *Other Legal Revenue is other income that coming from the central government and or from the central agencies, as well as from other local government.*

Keuangan Antara Pemerintah Pusat dan Pemerintah Daerah Pasal 1 angka 23).

4. Dana Perimbangan adalah dana yang bersumber dari pendapatan APBN yang dialokasikan kepada Daerah untuk mendanai kebutuhan daerah dalam rangka pelaksanaan desentralisasi.
5. Lain-lain Pendapatan yang Sah adalah pendapatan lainnya dari pemerintah pusat dan atau dari instansi pusat, serta dari daerah lainnya.

<https://purbalinggakab.bps.go.id>

ULASAN

DESCRIPTION

A. PEGADAIAN

Keberhasilan lembaga keuangan Perum Pegadaian di Kabupaten Purbalingga, salah satunya dapat dilihat dari kepercayaan masyarakat dalam memanfaatkan kredit pada lembaga keuangan tersebut.

Selama tahun 2019 jumlah kredit yang disalurkan kepada masyarakat cenderung mengalami kenaikan, namun demikian pelunasan kredit mengalami penurunan.

B. PAWNSHOP

The success of financial institutions Pawnshop in Purbalingga Regency, one of can be seen from the public trust of credit use in financial institution.

During 2018 amount of credit extended to public tends increasing. However, repayment of loans has decreased.

Gambar 9.1
Figures

Jumlah Koperasi Menurut Badan Hukum dan Kecamatan di Kabupaten Purbalingga, 2019
Number of Cooperatives by Legal Entity and Sub District in Purbalingga Regency, 2019

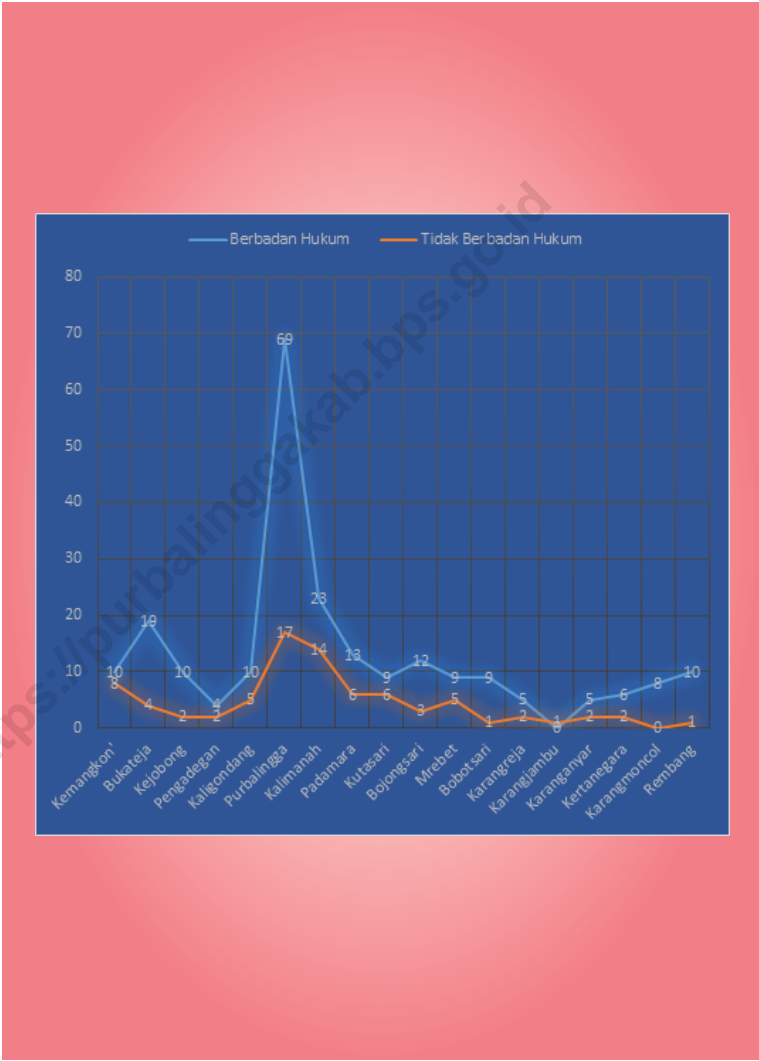

Sumber/Source : Dinas Koperasi dan UMK Kabupaten Purbalingga
Office of Cooperatives and Micro-Small Industries Purbalingga Regency

9.1 PERBANKAN BANKING

Tabel 9.1.1 **Jumlah Bank Menurut Kecamatan dan Jenis Bank di Kabupaten Purbalingga, 2018**
Table 9.1.1 **Number of Banks by Subdistrict and Kind of Bank in Purbalingga Regency, 2018**

Kecamatan <i>Subdistrict</i>	Jenis Bank <i>Kind of Bank</i>		Jumlah <i>Total</i>
	Bank Konvensional <i>Conventional Banks</i>	Bank Perkreditan Rakyat (BPR/BKK) <i>Rural Bank</i>	
(1)	(2)	(3)	(4)
Kemangkon	1	1	2
Bukateja	2	1	3
Kejobong	1	2	3
Pengadegan	-	-	-
Kaligondang	2	3	5
Purbalingga	28	6	34
Kalimanah	3	2	5
Padamara	1	1	2
Kutasari	1	2	3
Bojongsari	1	-	1
Mrebet	1	1	2
Bobotsari	11	2	13
Karangreja	1	1	2
Karangjambu	-	-	-
Karanganyar	1	1	2
Kertanegara	1	-	1
Karangmoncol	1	1	2
Rembang	1	2	3
Purbalingga	57	26	83

Catatan/Note : Data tahun 2019 tidak tersedia/ *Data of 2019 not available*

Sumber/Source: Dinas Penanaman Modal dan Pelayanan Terpadu Satu Pintu Kabupaten Purbalingga/
Purbalingga Regency of Investment and One Stop Integrated Service Office

Tabel
Table 9.1.2

Jumlah Penyaluran Kredit Gadai All Produk dan Pelunasan Pada PT Pegadaian (Persero) se-Kabupaten Purbalingga Menurut Bulan Operasi, 2019
Number of Pawn Lending All Product and Redemption at All Pawnshop of Purbalingga Regency by Operation Month, 2019

Bulan Month	Barang Jaminan Insurance Item (Unit)	Kredit Credit	Uang Pinjaman Loan (Rp)
(1)	(2)		(3)
Januari/ January	4 431		9 517 594 760
Pebruari/ February	3 682		8 333 889 650
Maret/March	4 223		10 538 776 400
April/April	4 035		9 060 930 000
Mei/May	4 064		9 728 132 400
Juni/June	3 360		7 697 693 850
Juli/July	4 535		10 655 327 060
Agustus/ August	4 233		10 773 397 140
September/ September	4 217		10 333 917 050
Oktober/ October	4 359		11 415 911 400
Nopember/ November	4 528		11 782 112 950
Desember/ December	4 417		14 192 598 000
Purbalingga	50 084		124 030 280 660

Lanjutan Tabel/Continued Table 9.1.2

Bulan Month	Pelunasan Redemption	
	Barang Jaminan Insurance Item (Unit)	Uang Pinjaman Loan (Rp)
(1)	(2)	(3)
Januari/ January	3 026	9 722 357 000
Pebruari/ February	2 571	5 309 574 000
Maret/March	2 814	6 332 051 000
April/April	2 805	6 106 306 000
Mei/May	3 161	7 928 722 000
Juni/June	2 365	5 537 047 000
Juli/July	3 127	7 617 660 000
Agustus/ August	2 910	7 087 991 000
September/ September	2 865	6 949 818 000
Oktober/ October	2 973	7 223 288 000
Nopember/ November	3 014	7 875 942 000
Desember/ December	2 949	7 509 156 000
Purbalingga	34 580	85 199 912 000

Sumber/Source: PT. Pegadaian (Persero) se-Kabupaten Purbalingga/ All Pawnshop of Purbalingga Regency

9.2 KOPERASI COOPERATIVE

Tabel 9.2.1 Jumlah Koperasi Aktif Menurut Kecamatan di Kabupaten Purbalingga, 2016–2019
Number of Active Cooperative by Subdistrict in Purbalingga Regency, 2016–2019

Kecamatan Subdistrict	2016	2017	2018	2019
(1)	(2)	(3)	(4)	(5)
Kemangkon	10	18	18	18
Bukateja	19	23	23	23
Kejobong	10	12	12	12
Pengadegan	4	6	6	7
Kaligondang	10	15	15	15
Purbalingga	69	86	86	86
Kalimamah	23	37	37	37
Padamara	13	19	19	19
Kutasari	9	15	15	15
Bojongsari	12	15	15	15
Mrebet	9	14	14	14
Bobotsari	9	10	10	10
Karangreja	5	7	7	7
Karangjambu	-	1	1	1
Karanganyar	5	7	7	7
Kertanegara	6	8	8	8
Karangmoncol	8	8	8	8
Rembang	10	11	11	11
Purbalingga	231	312	312	313

Sumber/Source: Dinas Koperasi dan UMK Kabupaten Purbalingga/
Office of Cooperatives and Micro-Small Industries Purbalingga Regency

Tabel
Table 9.2.2**Jumlah Koperasi Menurut Jenis Koperasi dan Kecamatan di Kabupaten Purbalingga, 2019**
Number of Cooperative by Kind of Cooperative and Subdistrict in Purbalingga Regency, 2019

Kecamatan Subdistrict	Jenis Koperasi/ Kind of Cooperative					Jumlah Total
	KUD	KPRI	KOPKAR	KOPPAS	Lainnya Other	
(1)	(2)	(3)	(4)	(5)	(6)	(7)
Kemangkon	1	1
Bukateja	1	1
Kejobong	1	1
Pengadegan	1	1
Kaligondang	1	1
Purbalingga	1	1
Kalimanah	1	1
Padamara	1	1
Kutasari	1	1
Bojongsari	1	1
Mrebet	1	1
Bobotsari	1	1
Karangreja	1	1
Karangjambu	-	-
Karanganyar	1	1
Kertanegara	1	1
Karangmoncol	-	-
Rembang	1	1
Purbalingga	16	16

Sumber/Source: Dinas Koperasi dan UMK Kabupaten Purbalingga/
Office of Cooperatives and Micro-Small Industries Purbalingga Regency

Tabel
Table 9.2.3

Jumlah Koperasi Menurut Badan Hukum dan Kecamatan di Kabupaten Purbalingga, 2019
Number of Cooperatives by Legal Entity and Subdistrict in Purbalingga Regency, 2019

Kecamatan Subdistrict	Koperasi Cooperative	
	Berbadan Hukum Legal Entity	Tidak Berbadan Hukum Without Legal Entity
(1)	(2)	(3)
Kemangkong	11	7
Bukateja	19	4
Kejobong	10	2
Pengadegan	7	-
Kaligondang	10	5
Purbalingga	71	15
Kalimanah	23	14
Padamara	15	4
Kutasari	9	6
Bojongsari	12	3
Mrebet	9	5
Bobotsari	9	1
Karangreja	5	2
Karangjambu	-	1
Karanganyar	5	2
Kertanegara	6	2
Karangmoncol	8	-
Rembang	10	1
Purbalingga	239	74

Sumber/Source: Dinas Koperasi dan UMK Kabupaten Purbalingga/
Office of Cooperatives and Micro-Small Industries Purbalingga Regency

9.3 INVESTASI INVESTMENT

Tabel 9.3.1 Perkembangan Target dan Realisasi Investasi Penanaman Modal Berdasarkan Sektor Lapangan Usaha di Kabupaten Purbalingga, 2018
Development of Target and Realization of Investment by Industry Purbalingga Regency, 2018

Sektor Sector	Target/ Target			Realisasi/ Realization		
	Jumlah Proyek Number of Projects	Nilai Investasi (ribu rupiah) Value of Investment (thousand rupiahs)	Tenaga Kerja Labor	Jumlah Proyek Number of Projects	Nilai Investasi (ribu rupiah) Value of Investment (thousand rupiahs)	Tenaga Kerja Labor
(1)	(2)	(3)	(4)	(5)	(6)	(7)
Tanaman Pangan dan Perkebunan	-	-	-	2	1 846 791,500	7
Peternakan	-	-	-	7	5 069 740,330	22
Kehutanan	-	-	-	-	-	-
Perikanan	-	-	-	-	-	-
Pertambangan	-	-	-	-	-	-
Industri Makanan	-	-	-	8	9 642 240,000	204
Industri Tekstil	-	-	-	7	7 587 283,734	14
Industri Barang dari Kulit dan Alas Kaki	-	-	-	1	126 000,000	2
Industri Kayu	-	-	-	6	6 056 850,000	385
Industri Kertas dan Percetakan	-	-	-	1	525 000,000	5
Industri Kimia dan Farmasi	-	-	-	11	22 140 569,476	93
Industri Karet dan Plastik	-	-	-	-	-	-
Industri Mineral Non Logam	-	-	-	-	-	-

Lanjutan Tabel/*Continued Table* 9.3.1

Sektor <i>Sector</i>	Target/ <i>Target</i>			Realisasi/ <i>Realization</i>		
	Jumlah Proyek <i>Number of Projects</i>	Nilai Investasi (ribu rupiah) <i>Value of Investment (thousand rupiahs)</i>	Tenaga Kerja <i>Labor</i>	Jumlah Proyek <i>Number of Projects</i>	Nilai Investasi (ribu rupiah) <i>Value of Investment (thousand rupiahs)</i>	Tenaga Kerja <i>Labor</i>
(1)	(2)	(3)	(4)	(5)	(6)	(7)
Industri Logam, Mesin dan Elektronik	-	-	-	2	45 000,000	1
Industri Instrumen Kedokteran Presisi Optik dan Jam	-	-	-	-	-	-
Industri Kendaraan Bermotor dan Alat Transportasi Lainnya	-	-	-	-	-	-
Industri Lainnya	-	-	-	152	141 422 292,345	2 396
Listrik, Gas dan Air	-	-	-	1	750 000,000	3
Konstruksi	-	-	-	18	14 014 906,800	92
Perdagangan dan Reparasi	-	-	-	405	262 673 975,908	1 156
Hotel dan Restoran	-	-	-	12	93 319 414,600	168
Transportasi, Gudang dan Komunikasi	-	-	-	10	6 595 290,800	24
Perumahan, Kawasan Industri dan Perkantoran	-	-	-	9	18 542 917,000	126
Jasa Lainnya	-	-	-	33	32 512 042,085	555
Purbalingga	652	570 000,000	-	685	622 870 314,578	5 253

Catatan/*Note* : Data tahun 2019 tidak tersedia/ *Data of 2019 not available*

Sumber/*Source*: Dinas Penanaman Modal dan Pelayanan Terpadu Satu Pintu Kabupaten Purbalingga/
Purbalingga Regency of Investment and One Stop Integrated Service Office

9.4 HARGA-HARGA PRICES

Tabel 9.4.1 **Indeks Harga Konsumen (IHK) Kota Purbalingga Menurut Bulan dan Kelompok Pengeluaran (2013=100), 2019**
Table 9.4.1 **Consumer Price Indices by Month and Expenditure Groups (2013=100), 2019**

Kelompok Komoditas <i>Type of Commodity</i>	Januari <i>January</i>	Februari <i>February</i>	Maret <i>March</i>	April
(1)	(2)	(3)	(4)	(5)
Umum/ <i>General</i>	136,93	136,61	136,89	137,27
Bahan Makanan/ <i>Foodstuff</i>	153,70	151,39	152,16	153,48
Makanan Jadi, Minuman, Rokok dan Tembakau/ <i>Prepared Food, Beverages and Tobacco Products</i>	129,64	130,14	130,40	130,52
Perumahan, Air, Listrik, Gas dan Bahan Bakar/ <i>Housing, Water, Electricity, Gas and Fuel</i>	142,13	142,38	142,64	142,67
Sandang/ <i>Clothing</i>	126,63	126,81	127,05	127,10
Kesehatan/ <i>Health</i>	118,92	119,38	119,57	119,91
Pendidikan, Rekreasi dan Olahraga/ <i>Education, Recreation and Sports</i>	116,17	116,28	116,30	116,40
Transportasi, Komunikasi dan Jasa Keuangan/ <i>Transportation, Communication and Financial Services</i>	138,55	138,33	138,18	138,36

Lanjutan Tabel/*Continued Table* 9.4.1

Kelompok Komoditas <i>Type of Commodity</i>	Mei <i>May</i>	Juni <i>June</i>	Juli <i>July</i>	Agustus <i>August</i>
(1)	(6)	(7)	(8)	(9)
Umum/ <i>General</i>	137,75
Bahan Makanan/ <i>Foodstuff</i>	154,25
Makanan Jadi, Minuman, Rokok dan Tembakau/ <i>Prepared Food, Beverages and Tobacco Products</i>	131,21
Perumahan, Air, Listrik, Gas dan Bahan Bakar/ <i>Housing, Water, Electricity, Gas and Fuel</i>	143,00
Sandang/ <i>Clothing</i>	127,57
Kesehatan/ <i>Health</i>	120,50
Pendidikan, Rekreasi dan Olahraga/ <i>Education, Recreation and Sports</i>	116,42
Transportasi, Komunikasi dan Jasa Keuangan/ <i>Transportation, Communication and Financial Services</i>	138,62

Lanjutan Tabel/Continued Table 9.4.1

Kelompok Komoditas Type of Commodity	September	Oktober October	November November	Desember December
(1)	(10)	(11)	(12)	(13)
Umum/ General
Bahan Makanan/ Foodstuff
Makanan Jadi, Minuman, Rokok dan Tembakau/ Prepared Food, Beverages and Tobacco Products
Perumahan, Air, Listrik, Gas dan Bahan Bakar/ Housing, Water, Electricity, Gas and Fuel
Sandang/ Clothing
Kesehatan/ Health
Pendidikan, Rekreasi dan Olahraga/ Education, Recreation and Sports
Transportasi, Komunikasi dan Jasa Keuangan/ Transportation, Communication and Financial Services

Sumber/Source: BPS Kabupaten Purbalingga/ BPS-Statistics of Purbalingga Regency

Tabel
Table 9.4.2**Andil Inflasi Menurut Bulan dan Kelompok Konsumsi
Barang dan Jasa Kota Purbalingga (persen), 2019**
**Share of Inflation by Month and Consumption of Goods and
Services (percent), 2019**

Kelompok Komoditas <i>Type of Commodity</i>	Januari <i>January</i>	Februari <i>February</i>	Maret <i>March</i>	April
(1)	(2)	(3)	(4)	(5)
Umum/ <i>General</i>	2,27	1,74	1,98	2,25
Bahan Makanan/ <i>Foodstuff</i>	0,11	- 0,44	0,02	0,43
Makanan Jadi, Minuman, Rokok dan Tembakau/ <i>Prepared Food, Beverages and Tobacco Products</i>	0,53	0,58	0,59	0,56
Perumahan, Air, Listrik, Gas dan Bahan Bakar/ <i>Housing, Water, Electricity, Gas and Fuel</i>	0,75	0,76	0,63	0,54
Sandang/ <i>Clothing</i>	0,14	0,14	0,14	0,13
Kesehatan/ <i>Health</i>	0,13	0,13	0,13	0,14
Pendidikan, Rekreasi dan Olahraga/ <i>Education, Recreation and Sports</i>	0,23	0,24	0,24	0,24
Transportasi, Komunikasi dan Jasa Keuangan/ <i>Transportation, Communication and Financial Services</i>	0,37	0,32	0,24	0,21

Lanjutan Tabel/Continued Table 9.4.2

Kelompok Komoditas <i>Type of Commodity</i>	Mei <i>May</i>	Juni <i>June</i>	Juli <i>July</i>	Agustus <i>August</i>
(1)	(6)	(7)	(8)	(9)
Umum/ <i>General</i>	2,59
Bahan Makanan/ <i>Foodstuff</i>	0,66
Makanan Jadi, Minuman, Rokok dan Tembakau/ <i>Prepared Food, Beverages and Tobacco Products</i>	0,59
Perumahan, Air, Listrik, Gas dan Bahan Bakar/ <i>Housing, Water, Electricity, Gas and Fuel</i>	0,58
Sandang/ <i>Clothing</i>	0,14
Kesehatan/ <i>Health</i>	0,15
Pendidikan, Rekreasi dan Olahraga/ <i>Education, Recreation and Sports</i>	0,24
Transportasi, Komunikasi dan Jasa Keuangan/ <i>Transportation, Communication and Financial Services</i>	0,23

Lanjutan Tabel/*Continued Table* 9.4.2

Kelompok Komoditas <i>Type of Commodity</i>	September	Oktober <i>October</i>	Nopember <i>November</i>	Desember <i>December</i>
(1)	(10)	(11)	(12)	(13)
Umum/ <i>General</i>
Bahan Makanan/ <i>Foodstuff</i>
Makanan Jadi, Minuman, Rokok dan Tembakau/ <i>Prepared Food, Beverages and Tobacco Products</i>
Perumahan, Air, Listrik, Gas dan Bahan Bakar/ <i>Housing, Water, Electricity, Gas and Fuel</i>
Sandang/ <i>Clothing</i>
Kesehatan/ <i>Health</i>
Pendidikan, Rekreasi dan Olahraga/ <i>Education, Recreation and Sports</i>
Transportasi, Komunikasi dan Jasa Keuangan/ <i>Transportation, Communication and Financial Services</i>

Sumber/*Source*: BPS Kabupaten Purbalingga/ *BPS-Statistics of Purbalingga Regency*

**RATA-RATA PENGELUARAN PERKAPITA SEBULAN
PENGELUARAN PERKAPITA SEBULAN
KABUPATEN PURBALINGGA (RUPIAH), 2019**
*Average Expenditure Per Capita Per Month by Food Group Purbalingga
Regency (rupiahs), 2019*

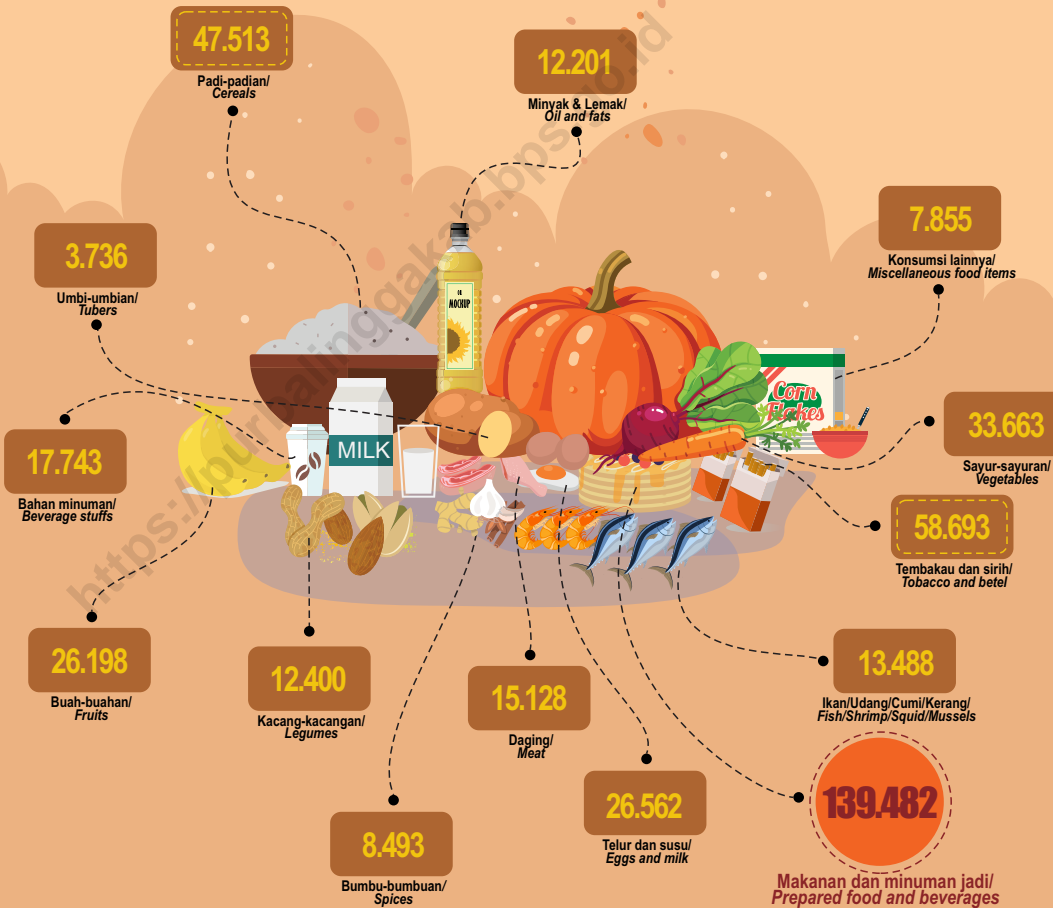

<https://purbalinggakab.bps.go.id>

PENJELASAN TEKNIS

1. Pengeluaran rata-rata per kapita adalah biaya yang dikeluarkan untuk konsumsi semua anggota rumah tangga selama sebulan baik yang berasal dari pembelian, pemberian maupun produksi sendiri dibagi dengan banyaknya anggota rumah tangga dalam rumah tangga tersebut.

TECHNICAL NOTES

1. *Per capita Average Expenditure is the cost spent for all household member consumption during the month, whether from purchasing, giving or own production, divided by the number of household members in the household.*

<https://purbalinggakab.bps.go.id>

ULASAN

Besarnya pendapatan yang diterima rumah tangga dapat menggambarkan kesejahteraan suatu masyarakat. Namun data pendapatan yang akurat sulit diperoleh, sehingga dalam kegiatan Susenas ini didekati melalui data pengeluaran rumah tangga.

Pengeluaran rumah tangga yang terdiri dari pengeluaran makanan dan bukan makanan dapat menggambarkan bagaimana penduduk mengalokasikan kebutuhan rumah tangganya. Walaupun harga antar daerah berbeda, namun nilai pengeluaran rumah tangga masih dapat menunjukkan perbedaan tingkat kesejahteraan penduduk antar provinsi khususnya dilihat dari segi ekonomi.

Rata-rata pengeluaran per kapita sebulan penduduk Kabupaten Purbalingga tahun 2018 tercatat sebesar 794.126 rupiah. Pengeluaran penduduk untuk makanan lebih tinggi dibandingkan dengan pengeluaran penduduk untuk selain makanan. Tercatat pengeluaran makanan sebesar 410.154 rupiah. Pengeluaran makanan terbesar untuk makanan dan minuman jadi lainnya yaitu sebesar 383.972 rupiah.

DESCRIPTION

Income of household structure can show the public welfare. However accurate income data difficult to obtain, these data approached through household expenditure in National Socio Economic Survey.

Household expenditure consists of food and non-food expenditure can describe how people allocate their household needs. Although, prices between regions are different, but the value of household expenditure still able to show the difference between welfare of the province, particularly terms of economic.

Average Expenditure Per Capita per month in Purbalingga Regency year 2018 amounted to 794.126 rupiah. Food Expenditure higher than non food expenditure. Food expenditure amounted to 410.154 rupiah. Most of food expenditure is for Prepared food and beverages amounted to 383.972 rupiah.

Tabel
Table 10.1**Rata-rata Pengeluaran per Kapita Sebulan Menurut
Kelompok Komoditas (rupiah) di Kabupaten Purbalingga,
2018 dan 2019**
*Monthly Average Expenditure per Capita by Commodity
Group (rupiahs) in Purbalingga Regency, 2018 and 2019*

Kelompok Komoditas/Commodity Group	2018	2019
(1)	(2)	(3)
Makanan/Food		
Padi-padian/Cereals	49 081	47 513
Umbi-umbian/Tubers	2 789	3 736
Ikan/udang/cumi/kerang/Fish/shrimp/common squid/shells	11 165	13 488
Daging/Meat	12 747	15 128
Telur dan susu/Eggs and milk	24 629	26 562
Sayur-sayuran/Vegetables	32 370	33 663
Kacang-kacangan/Legumes	13 311	12 400
Buah-buahan/Fruits	29 958	26 198
Minyak dan kelapa/Oil and coconut	12 030	12 201
Bahan minuman/Beverage stuffs	16 314	17 743
Bumbu-bumbuan/Spices	7 328	8 493
Konsumsi lainnya/Miscellaneous food items	8 127	7 855
Makanan dan minuman jadi/Prepared food and beverages	138 842	139 482
Rokok/Cigarettes	51 463	58 693
Jumlah makanan/Total food	410 153	423 155
Bukan makanan/Non-food		
Perumahan dan fasilitas rumah tangga/Housing and household facilities	161 856	176 354
Aneka komoditas dan jasa/Goods and services	109 026	103 816
Pakaian, alas kaki, dan tutup kepala/Clothing, footwear, and headgear	21 101	25 452
Komoditas tahan lama/Durable goods	40 337	56 124
Pajak, pungutan, dan asuransi/Taxes and insurance	25 583	27 283
Keperluan pesta dan upacara/kenduri/Parties and ceremonies	26 069	20 733
Jumlah bukan makanan/Total non-food	383 971	409 763
Jumlah/Total	794 124	832 918

Sumber/Source: BPS, Survei Sosial Ekonomi Nasional (Susenas) Maret/BPS-Statistics Indonesia, National Socioeconomic Survey March

Tabel
Table 10.2

Persentase Pengeluaran per Kapita Sebulan Menurut Kelompok Komoditas di Kabupaten Purbalingga, 2018 dan 2019
Percentage of Monthly Expenditure per Capita by Commodity Group in Purbalingga Regency, 2018 and 2019

Kelompok Komoditas/Commodity Group	2018	2019
(1)	(2)	(3)
Makanan/Food		
Padi-padian/Cereals	6,18	5,70
Umbi-umbian/Tubers	0,35	0,45
Ikan/udang/cumi/kerang/Fish/shrimp/common squid/shells	1,41	1,62
Daging/Meat	1,61	1,82
Telur dan susu/Eggs and milk	3,10	3,19
Sayur-sayuran/Vegetables	4,08	4,04
Kacang-kacangan/Legumes	1,68	1,49
Buah-buahan/Fruits	3,77	3,15
Minyak dan kelapa/Oil and coconut	1,51	1,46
Bahan minuman/Beverage stuffs	2,05	2,13
Bumbu-bumbuan/Spices	0,92	1,02
Konsumsi lainnya/Miscellaneous food items	1,02	0,94
Makanan dan minuman jadi/Prepared food and beverages	17,48	16,75
Rokok/Cigarettes	6,48	7,05
Jumlah makanan/Total food	51,65	50,80
Bukan makanan/Non-food		
Perumahan dan fasilitas rumah tangga/Housing and household facilities	20,38	21,17
Aneka komoditas dan jasa/Goods and services	13,73	12,46
Pakaian, alas kaki, dan tutup kepala/Clothing, footwear, and headgear	2,66	3,06
Komoditas tahan lama/Durable goods	5,08	6,74
Pajak, pungutan, dan asuransi/Taxes and insurance	3,22	3,28
Keperluan pesta dan upacara/kenduri/Parties and ceremonies	3,28	2,49
Jumlah bukan makanan/Total non-food	48,35	49,20
Jumlah/Total	100,00	100,00

Sumber/Source: BPS, Survei Sosial Ekonomi Nasional (Susenas) Maret/BPS-Statistics Indonesia, National Socioeconomic Survey March

Tabel
Table 10.3**Persentase Penduduk Menurut Golongan Pengeluaran Per Kapita Sebulan di Kabupaten Purbalingga, 2019**
Percentage of Population by Per Capita Spending Group a Month in Purbalingga Regency, 2019

Golongan Pengeluaran Spending Group (Rp)	2019
(1)	(2)
200000-299999	3,26
300000-499999	28,17
500000-749999	25,67
750000-999999	15,66
1000000-1499999	18,58
>1500000	8,66
Jumlah/Total	100,00

Sumber/Source: BPS, Survei Sosial Ekonomi Nasional (Susenas) Maret/BPS-Statistics Indonesia, National Socioeconomic Survey March

PENERBITAN DAN PEMBAHARUAN TANDA DAFTAR PERUSAHAAN (TDP) DI KABUPATEN PURBALINGGA, 2018

Publishing and Renewal Publishing of Company Registration Certificate, 2018



■ PENERBITAN TDP
TERTINGGI

173 ▼ 73,79%

lembar/pieces

UNTUK PERUSAHAAN PERSEORANGAN

The highest publishing for individual company

■ PEMBAHARUAN TDP
TERTINGGI

80 ▼ 34,43%

lembar/pieces

UNTUK PERUSAHAAN PERSEORANGAN

The highest publishing for individual company

PENERBITAN SURAT IJIN USAHA PERDAGANGAN (SIUP) DI KABUPATEN PURBALINGGA, 2018

Publishing Letter of Business License, 2018

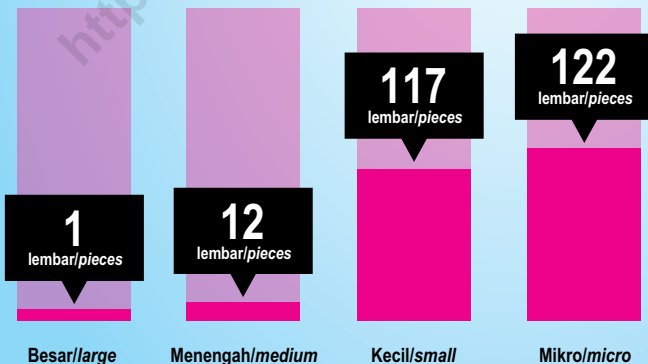

“ GELIAT USAHA KECIL & MIKRO (UKM) SEMAKIN MENINGKAT, Terlihat dari semakin mudah diterbitkannya SIUP untuk UKM ”

wriggle of small & micro business grow up, seen from easier published business license

<https://purbalinggakab.bps.go.id>

PENJELASAN TEKNIS

1. Perseroan Terbatas adalah badan hukum yang merupakan persekutuan modal, didirikan berdasarkan perjanjian, melakukan kegiatan usaha dengan modal dasar yang seluruhnya terbagi dalam saham dan memenuhi persyaratan yang ditetapkan dalam Undang-Undang ini serta peraturan pelaksanaannya (Undang-Undang Nomor 40 Tahun 2007 Tentang Perseroan Terbatas, Pasal 1)
2. Persekutuan Komanditer adalah Perseroan yang terbentuk dengan cara meminjamkan uang atau disebut juga Perseroan Komanditer, didirikan antara seseorang atau antara beberapa orang persero yang bertanggung jawab secara tanggung renteng untuk keseluruhannya, dan satu orang atau lebih sebagai pemberi pinjaman uang (Kitab Undang-Undang Hukum Dagang, pasal 19).
3. Perseroan Firma adalah suatu perseroan yang didirikan untuk melakukan suatu usaha dibawah satu nama bersama (Kitab Undang-Undang Hukum Dagang, pasal 16).
4. Dalam Perseroan Firma tiap-tiap persero bertanggung jawab secara tanggung renteng untuk seluruhnya atas perikatan-perikatan perseroannya (Kitab

TECHNICAL NOTES

1. *Limited Liability Company is a legal entity which is a partnership of capital, established under the agreement, engages in business activities with the authorized capital wholly divided into shares and meets the requirements stipulated in this Law and its implementing regulations (2007, Law Number 40 Concerning Limited Liability Company, Article 1).*
2. *Comanditaire Venotschap is the Company formed by lending money, called a Comanditaire Liability Company, established between a person or between several shareholders jointly responsible for the whole, and one or more persons as money lenders (Book of the Law of Commerce, article 19).*
3. *Firma Company is a company established to undertake a business under one common name (Book of Commercial Law, article 16).*
4. *Firm Company each of Persero is jointly and severally liable for all of its company's engagements (The Law of Commerce, article 18).*
5. *Company Register is list of official records held under the provisions and implementing regulations, contains items which must be registered by each company and authorized by authorities company registration office; (Law No. 3/1982 Obligation of Corporate Registry, Article 1). Company Registration*

- Undang-Undang Hukum Dagang, pasal 18).
5. Daftar Perusahaan adalah daftar catatan resmi yang diadakan menurut atau berdasarkan ketentuan Undang-Undang ini dan atau peraturan-peraturan pelaksanaannya, dan memuat hal-hal yang wajib didaftarkan oleh setiap perusahaan serta disahkan oleh pejabat yang berwenang dari kantor pendaftaran perusahaan; (Undang-Undang Nomor 3 Tahun 1982 Tentang Wajib Daftar Perusahaan, Pasal 1).
 6. Tanda Daftar Perusahaan yang selanjutnya disebut TDP adalah surat tanda pengesahan yang diberikan oleh Kantor Pendaftaran Perusahaan kepada perusahaan yang telah melakukan pendaftaran perusahaan (Peraturan Menteri Perdagangan Republik Indonesia Nomor 37/M-DAG/PER/9/2207 Tentang Penyelenggaraan Pendaftaran Perusahaan, Pasal 1).
 7. Surat Izin Usaha Perdagangan yang selanjutnya disebut SIUP adalah Surat Izin untuk dapat melaksanakan kegiatan usaha perdagangan (Peraturan Menteri Perdagangan Republik Indonesia Nomor 36/M-DAG/PER/9/2207 Tentang Penerbitan Surat Izin Usaha Perdagangan, Pasal 1).
- Certificate is a validation letter given by the Company Registration Office to companies that have registered company (Regulation of Minister of Trade No. 37 / M-DAG / PER / 9/2207 about Implementation of Company Registration, Article 1).*
6. *Trade Business License is a Letter of Permit to be able to implement business activities of trade (Regulation of Minister of Trade No. 36 / M-DAG / PER / 9/2207 Publishing of Trade License, Article 1).*

ULASAN

Banyaknya penerbitan TDP Registrasi pada Dinas Penanaman Modal dan Pelayanan Terpadu Satu Pintu (DPMPTSP) Kabupaten Purbalingga tahun 2018 tercatat sebanyak 252 perusahaan.

Apabila dirinci yaitu Perseroan Terbatas (PT) sebanyak 18 perusahaan, Persekutuan Komanditer (CV) sebanyak 58 perusahaan, Koperasi sebanyak 1 perusahaan, Perusahaan Perorangan (PO) sebanyak 173 perusahaan sedangkan Firma (FA) tidak ada.

Sementara itu dari seluruh jumlah Surat Ijin Usaha Perdagangan (SIUP) baru yang diterbitkan Dinas Penanaman Modal dan Pelayanan Terpadu Satu Pintu (DPMPTSP) Kabupaten Purbalingga pada tahun 2019 mengalami penurunan yang sangat signifikan, yaitu dari 252 SIUP pada tahun 2017 menjadi 252 pada tahun 2018. Dengan perincian pedagang mikro sebanyak 122, pedagang kecil (PK) sebanyak 117 buah, pedagang menengah (PM) sebanyak 12 buah dan pedagang besar (PB) terdapat 1 penerbitan.

DESCRIPTION

Number of publishing Company Registration Certificate by Purbalingga Regency of Investment and One Stop Integrated Service Office 2018 were 252 companies.

If detailed, Limited Liability Company as many as 18 companies, Comanditaire Venotschap by 58 companies, cooperatives by 1 companies, Individual Company as many as 173 companies whereas Firma (FA) no publish.

Meanwhile, total number of Publishing Letter of Business Permit by Purbalingga Regency of Investment and One Stop Integrated Service Office in 2018 has increased, from 786 License in 2017 to 252 in 2018. Details of micro traders as many as 122 companies, small traders (Small LBP) as many as 117 companies, medium traders (Medium LBP) by 12 companies and wholesalers (Large LBP) as many as 1 companies.

Tabel 11.1 Jumlah Sarana Perdagangan Menurut Jenisnya di Kabupaten Purbalingga, 2016–2019
Number of Trading Facilities by Type of Facility in Purbalingga Regency, 2016–2019

Jenis Sarana Perdagangan Type of Trading Facilities	2016	2017	2018	2019
(1)	(2)	(3)	(4)	(5)
Pasar/Market	54	59	59	66
Toko Swalayan/ Supermarket	59	60	60	60
Kios
Warung
Jumlah/Total	113	119	119	126

Sumber/Source: DPMPSTP, Dinperindag, dan Dinpermasdes

Tabel
Table 11.2

Jumlah Penerbitan Nomor Induk Berusaha (NIB) Melalui Online Single Submission (OSS) Menurut Bulan di Kabupaten Purbalingga, 2019
Number of Publishing Business Identification Number/ Single Business Number Through Online Single Submission (OSS) by Month in Purbalingga Regency, 2019

Bulan Month	Perseroan Terbatas Limited Liability Company	Koperasi Cooperative	Persekutuan Komanditer Comanditaire Venotschap	Firma firm
(1)	(2)	(3)	(4)	(5)
Januari/ January	-	-	-	-
Pebruari/ February	-	-	-	-
Maret/March	-	-	-	-
April/April	-	-	-	-
Mei/May	-	-	-	-
Juni/June	-	-	-	-
Juli/July	9	-	4	-
Agustus/ August	11	1	9	-
September/ September	10	-	14	-
Oktober/ October	15	-	17	-
Nopember/ November	15	-	16	-
Desember/ December	8	1	8	-
Purbalingga	68	2	68	-

Lanjutan Tabel/*Continued Table* 11.2

Bulan <i>Month</i>	Perusahaan Perorangan <i>Individual company</i>	Bentuk Usaha Lain <i>Other Bussines Type</i>	Yayasan <i>Foundation</i>	Jumlah <i>Total</i>
(1)	(2)	(3)	(4)	(5)
Januari/ <i>January</i>	-	-	-	-
Pebruari/ <i>February</i>	-	-	-	-
Maret/ <i>March</i>	-	-	-	-
April/ <i>April</i>	-	-	-	-
Mei/ <i>May</i>	-	-	-	-
Juni/ <i>June</i>	-	-	-	-
Juli/ <i>July</i>	4	-	-	17
Agustus/ <i>August</i>	42	-	-	63
September/ <i>September</i>	33	-	1	58
Oktober/ <i>October</i>	26	1	-	59
Nopember/ <i>November</i>	22	1	-	54
Desember/ <i>December</i>	18	-	1	36
Purbalingga	145	2	2	287

Catatan/*Note* : Data tahun 2019 tidak tersedia/ *Data of 2019 not available*

Sumber/*Source*: Dinas Penanaman Modal dan Pelayanan Terpadu Satu Pintu Kabupaten Purbalingga/
Purbalingga Regency of Investment and One Stop Integrated Service Office

Tabel
Table 11.3

Jumlah Penerbitan Izin Usaha Perdagangan Melalui Online Single Submission (OSS) Menurut Bulan di Kabupaten Purbalingga, 2018
Number of Publishing Letter of Business Permit Through Online Single Submission (OSS) by Month in Purbalingga Regency, 2018

Bulan Month	Jumlah Total
(1)	(2)
Januari/ January	-
Pebruari/ February	-
Maret/March	-
April/April	-
Mei/May	-
Juni/June	-
Juli/July	17
Agustus/ August	63
September/ September	58
Oktober/ October	59
Nopember/ November	54
Desember/ December	36
Purbalingga	287

Catatan/Note : Data tahun 2019 tidak tersedia/ Data of 2019 not available

Sumber/Source: Dinas Penanaman Modal dan Pelayanan Terpadu Satu Pintu Kabupaten Purbalingga/
Purbalingga Regency of Investment and One Stop Integrated Service Office

SISTEM NERACA REGIONAL SYSTEM OF REGIONAL ACCOUNTS

Laju Pertumbuhan Produk Domestik Regional Bruto
Seri 2010 Menurut Lapangan Usaha
(2010 Version) Growth Rate of Gross Regional
Domestic Product by Industrial Origin

“Sektor pertanian dan industri pengolahan mendominasi pembentukan PDRB di tahun 2019”
In 2019, Agriculture and Manufacturing Industry dominating the arrangement of GRDP

LAJU
PERTUMBUHAN EKONOMI
KABUPATEN PURBALINGGA
2019
MENCAPAI
Economic Growth of Purbalingga Regency in 2019

▲ **5,65** PERSEN
Percent

** : Angka Sangat Sementara
Very Preliminary figures

DISTRIBUSI PERSENTASE PRODUK DOMESTIK REGIONAL
BRUTO SERI 2010 MENURUT LAPANGAN USAHA, 2019
(2010 Version) Percentage Distribution of Gross Regional
Domestic Product by Industrial Origin, 2019



PRODUK DOMESTIK REGIONAL BRUTO SERI 2010 ATAS DASAR
HARGA BERLAKU MENURUT LAPANGAN USAHA, 2019
(2010 Version) Gross Regional Domestic Product at Current
Market Prices by Industrial Origin, 2019

24.918,08

Miliar rupiah/Billion rupiahs

27,24% Industri Pengolahan
Manufacturing Industry

26,22% Pertanian, Kehutanan dan Perikanan
Agriculture, Forestry and Fishery

12,74% Perdagangan Besar dan Eceran, Reparasi Mobil dan Sepeda Motor
Wholesale and Retail, Repair Cars and Motorcycles

<https://purbalinggakab.bps.go.id>

PENJELASAN TEKNIS

1. Penghitungan statistik neraca nasional mengikuti buku petunjuk yang diterbitkan oleh Perserikatan Bangsa Bangsa (PBB) dikenal sebagai Sistem Neraca Nasional (SNN). SNN adalah rekomendasi internasional tentang bagaimana menyusun ukuran aktivitas ekonomi yang sesuai dengan standar neraca baku yang didasarkan pada prinsip-prinsip ekonomi. Rekomendasi yang dimaksud dinyatakan dalam sekumpulan konsep, definisi, klasifikasi, dan aturan neraca yang disepakati secara internasional dalam mengukur indikator tertentu seperti Produk Domestik Bruto (PDB). Salah satu bentuk adaptasi pencatatan statistik nasional adalah melakukan perubahan tahun dasar PDB Indonesia dari tahun 2000 ke 2010. Perubahan tahun dasar PDB dilakukan seiring dengan mengadopsi rekomendasi PBB yang tertuang dalam Sistem Neraca Nasional 2008 (SNA 2008).
2. Produk Domestik Regional Bruto (PDRB) pada tingkat regional (kabupaten) menggambarkan kemampuan suatu wilayah untuk menciptakan nilai tambah pada suatu waktu tertentu. Untuk menyusun PDRB digunakan 2 pendekatan, yaitu lapangan usaha dan pengeluaran. Keduanya

TECHNICAL NOTES

1. *The method used to estimate national accounts statistics is based on the standard guidelines formed by United Nation known as System of National Accounts (SNA). SNA is the internationally agreed standard set of recommendations on how to compile measures of economic activity in accordance with strict accounting conventions based on economic principles. The recommendations are expressed in term of a set of concepts, definitions, classifications and accounting rules that comprise the internationally agreed standard for measuring indicators such as Gross Domestic Product (GDP). One of the improvement in the national statistical system is to rebase GDP form base year 2000 to 2010 in order to capture current economic condition. It is in line with the United Nations (UN) recommendation on 2008 SNA.*
2. *The basic measure of the value added arising from economic activity is known as Gross Regional Domestic Product (GRDP) at the regional level (regencies). To compile these statistics, two approaches have been used, i.e. "production approach" and "expenditure approach". The first*

menyajikan komposisi data nilai tambah dirinci menurut sumber kegiatan ekonomi (lapangan usaha) dan menurut komponen penggunaannya. PDRB dari sisi lapangan usaha merupakan penjumlahan seluruh komponen nilai tambah bruto yang mampu diciptakan oleh sektor-sektor ekonomi atas berbagai aktivitas produksinya. Sedangkan dari sisi pengeluaran menjelaskan tentang penggunaan dari nilai tambah tersebut.

3. PDRB menurut lapangan usaha mengalami perubahan klasifikasi dari 9 lapangan usaha menjadi 17 lapangan usaha. PDRB menurut lapangan usaha dirinci menurut total nilai tambah dari seluruh sektor ekonomi yang mencakup lapangan usaha Pertanian, Kehutanan, dan Perikanan; Pertambangan dan Penggalian; Industri Pengolahan; Pengadaan Listrik dan Gas; Pengadaan Air, Pengelolaan Sampah, Limbah dan Daur Ulang; Konstruksi; Perdagangan Besar dan Eceran, Reparasi Mobil dan Sepeda Motor; Transportasi dan Pergudangan; Penyediaan Akomodasi dan Makan Minum; Informasi dan Komunikasi; Jasa Keuangan dan Asuransi; Real Estat; Jasa Perusahaan; Administrasi Pemerintahan, Pertahanan dan Jaminan Sosial Wajib; Jasa Pendidikan; Jasa Kesehatan dan

approach is to measure value added produced by various kinds of economic activities, while the second approach is to measure final uses of the country's output. In other words, GRDP is the sum of total value added produced by all economic industries (activities) and the way of using it.

3. *GRDP by industry classification changes from 9 sectors to 17 industries. GRDP by industry is classified by types of economic activities such as Agriculture, Forestry and Fishing; Mining and Quarrying; Manufacturing; Electricity and Gas; Water supply, Sewerage, Waste Management and Remediation Activities; Construction; Wholesale and Retail Trade; Repair of Motor Vehicles and Motorcycles; Transportation and Storage; Accommodation and Food Service Activities; Information and Communication; Financial and Insurance Activities; Real Estate Activities; Business Activities; Public Administration; Defence and Compulsory Social Security; Education; Human Health and Social Work Activities; and Other Services Activities..*

Kegiatan Sosial; dan Jasa lainnya.

4. PDRB menurut pengeluaran mengalami perubahan klasifikasi dimana pengeluaran konsumsi Lembaga Non Profit yang Melayani Rumah Tangga (LNPRT) yang sebelumnya termasuk bagian dari pengeluaran konsumsi rumah tangga menjadi komponen terpisah. Sehingga klasifikasi PDRB menurut pengeluaran dirinci menjadi 7 komponen yaitu komponen pengeluaran konsumsi rumah tangga, pengeluaran konsumsi LNPRT, pengeluaran konsumsi pemerintah, pembentukan modal tetap bruto, perubahan inventori, ekspor barang dan jasa, dan impor barang dan jasa.
4. *GRDP by expenditure classification changes where consumption expenditure Non-profit Institutions Serving Households (NPISH) previously included as part of household consumption expenditure is taken out into separate component. So that, GRDP by type of expenditures is classified into: household consumption expenditure, NPISH consumption expenditure, government consumption expenditure, gross fixed capital formation, changes in inventories, exports of goods and services, and imports of goods and services.*
5. Produk Domestik Regional Bruto maupun agregat turunannya disajikan dalam 2 (dua) versi penilaian, yaitu atas dasar "harga berlaku" dan atas dasar "harga konstan". Disebut sebagai harga berlaku karena seluruh agregat dinilai dengan menggunakan harga pada tahun berjalan, sedangkan harga konstan penilaiannya didasarkan kepada harga satu tahun dasar tertentu, dalam publikasi ini digunakan harga tahun 2010.
5. *GRDP and its aggregations are presented in two forms: at current market prices and at constant base year market prices. In presenting current market prices, all aggregates are valued at current market prices, while base year constant market prices are shown by valuing all aggregates at fixed base year prices. Year of 2010 is used as the base year in this publication.*
6. Laju pertumbuhan Produk Domestik Regional Bruto diperoleh dari perhitungan
6. *Growth rate of Gross Regional Domestic Product is derived from GRDP at constant market prices. It*

PDRB atas dasar harga konstan. Diperoleh dengan cara mengurangi nilai PDRB pada tahun ke-n terhadap nilai pada tahun ke n-1 (tahun sebelumnya), dibagi dengan nilai pada tahun ke n-1, dikalikan dengan 100 persen. Laju pertumbuhan menunjukkan perkembangan agregat pendapatan dari satu waktu tertentu terhadap waktu sebelumnya

is obtained by subtracting the value of GRDP year n with the value of GRDP year n-1, divided by the value of GRDP year n-1 then multiplied by 100 percent. The growth rate of GRDP explains the income growth during the given period.

<https://purbalinggakab.bps.go.id>

ULASAN**DESCRIPTION****A. UMUM**

Data PDRB menggambarkan kemampuan mengelola sumber daya alam dan sumber daya manusia yang dimiliki untuk melakukan suatu proses produksi. Oleh karena itu besaran PDRB yang dihasilkan oleh suatu wilayah sangat tergantung kepada potensi sumber daya alam dan faktor produksi daerah tersebut.

B. PERTUMBUHAN EKONOMI

Sejalan dengan kondisi ekonomi Nasional dan Jawa Tengah, kinerja ekonomi Kabupaten Purbalingga tahun 2019 secara makro mengalami peningkatan dari tahun sebelumnya.

Pertumbuhan ekonomi Kabupaten Purbalingga pada tahun 2019 yang ditunjukkan oleh laju pertumbuhan PDRB atas dasar harga konstan tahun 2010 sebesar 5,42 persen.

Apabila dilihat dari angka pertumbuhan sektoral seri 2010 atas dasar harga konstan, pada tahun 2019 kategori informasi dan komunikasi berada pada urutan pertama. Urutan kedua adalah kategori jasa lainnya. Urutan ketiga adalah kategori jasa perusahaan.

C. STRUKTUR EKONOMI

Pada tabel 8.3 dapat dilihat bahwa sektor pertanian selama 2016-2019 mempunyai peranan yang semakin menurun. Tahun 2016 memiliki kontribusi sebesar 28,56 persen, kemudian menurun menjadi 27,39

A. UMUM

GRDP describes the ability to manage natural resources and human resources held to perform a production process. Therefore, amount of GRDP produced by a region highly dependent on natural resources and production factors of the area.

B. ECONOMIC GROWTH

Equal with national economic conditions and Central Java, the economic performance in 2019 by macro have enhancement.

Economic growth in 2019 shown by growth rate of GRDP 2010 version at constant market prices, by 5,42 percent.

When viewed from sectoral growth rate 2010 version at constant prices, in year 2019 information and communication get the first order. Second order is other services. Third business services.

C. ECONOMIC STRUCTURE

In table 8.3 show that agricultural sector during 2016-2019 has a decreasing role. At year 2016 has contributed 28,56 percent, then decreased to 27,39 percent in 2017, then in 2018, 27,05 percent. Then at 2019 returned weakened to

persen pada tahun 2017, kemudian 26,22 *percent*.
tahun 2018, 27,05 persen. Kemudian
tahun 2019 kembali melemah menjadi
26,22 persen.

<https://purbalinggakab.bps.go.id>

Gambar 12.1
Figures

Struktur Ekonomi di Kabupaten Purbalingga (Persen), 2019
Economic Structure in Purbalingga Regency (Persen), 2019

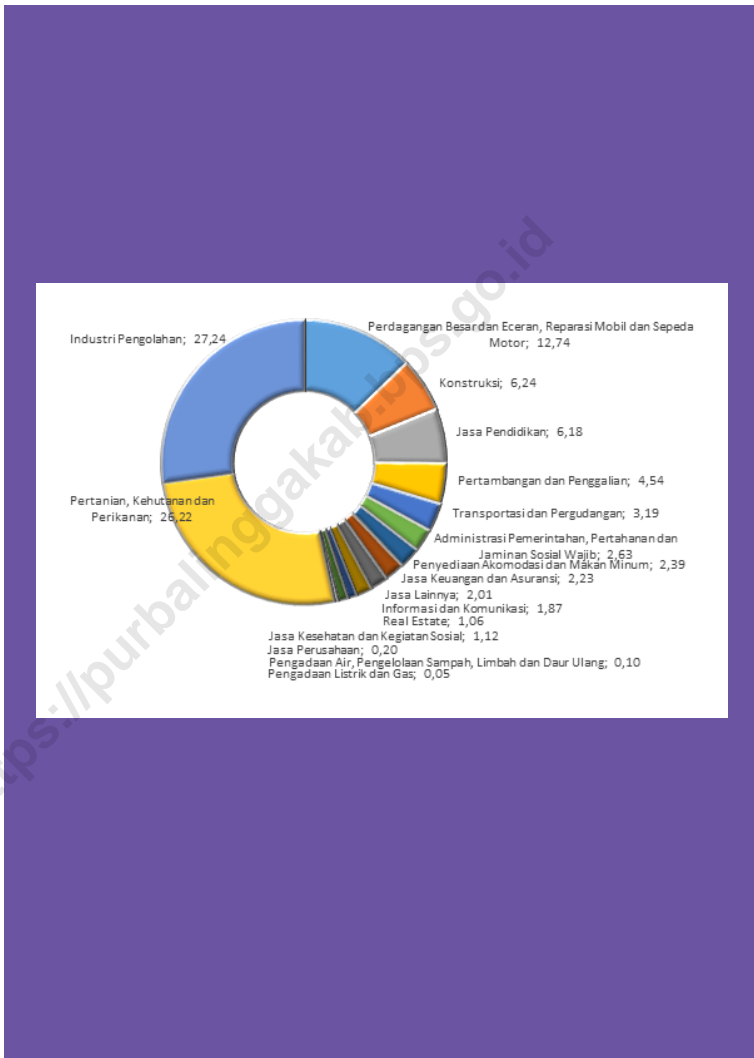

Sumber/Source : BPS, berbagai sensus, survei dan sumber lain/BPS-Statistics Indonesia, various census, survey, and other sources

Tabel
Table 12.1.

Produk Domestik Regional Bruto Atas Dasar Harga Berlaku Menurut Lapangan Usaha di Kabupaten Purbalingga (miliar rupiah), 2015–2019
Gross Regional Domestic Product at Current Market Prices by Industry in Purbalingga Regency (billion rupiahs), 2015–2019

	Lapangan Usaha/ <i>Industry</i>	2015	2016	2017	2018	2019
	(1)	(2)	(3)	(4)	(5)	(6)
A	Pertanian Kehutanan dan Perikanan/ <i>Agriculture Forestry and Fishing</i>	5 393,93	5 707,11	5 895,98	6 319,89	6 533,31
B	Pertambangan dan Penggalian/ <i>Mining and Quarrying</i>	929,40	969,70	1 010,45	1 071,64	1 130,71
C	Industri Pengolahan/ <i>Manufacturing</i>	4 763,94	5 306,00	5 741,52	6 216,69	6 787,11
D	Pengadaan Listrik dan Gas/ <i>Electricity and Gas</i>	9,06	9,84	11,01	11,90	12,58
E	Pengadaan Air; Pengelolaan Sampah Limbah dan Daur Ulang/ <i>Water Supply; Sewerage Waste Management and Remediation Activities</i>	19,43	20,22	21,69	23,33	25,03
F	Konstruksi/ <i>Construction</i>	1 054,51	1 147,00	1 284,44	1 420,64	1 555,10
G	Perdagangan Besar dan Eceran; Reparasi Mobil dan Sepeda Motor/ <i>Wholesale and Retail Trade; Repair of Motor Vehicles and Motorcycles</i>	2 285,56	2 472,22	2 691,52	2 918,11	3 174,30
H	Transportasi dan Pergudangan/ <i>Transportation and Storage</i>	588,38	624,55	674,14	715,16	794,54
I	Penyediaan Akomodasi dan Makan Minum/ <i>Accommodation and Food Service Activities</i>	418,77	453,01	486,67	534,05	596,49
J	Informasi dan Komunikasi/ <i>Information and Communication</i>	280,82	305,05	365,28	411,97	464,82

Lanjutan Tabel/*Continued Table 12.1*

Lapangan Usaha/ <i>Industry</i>		2015	2016	2017	2018	2019
(1)		(2)	(3)	(4)	(5)	(6)
K	Jasa Keuangan dan Asuransi/ <i>Financial and Insurance Activities</i>	402,62	450,35	492,02	528,06	555,51
L	Real Estat/ <i>Real Estate Activities</i>	193,80	210,30	227,60	247,15	264,47
M N	Jasa Perusahaan/ <i>Business Activities</i>	30,20	34,71	39,25	44,37	50,66
O	Administrasi Pemerintahan Pertahanan dan Jaminan Sosial Wajib/ <i>Public Administration and Defence; Compulsory Social Security</i>	524,11	565,51	594,23	622,48	654,74
P	Jasa Pendidikan/ <i>Education</i>	1 016,64	1 129,63	1 261,77	1 393,66	1 538,75
Q	Jasa Kesehatan dan Kegiatan Sosial/ <i>Human Health and Social Work Activities</i>	188,40	208,56	231,18	255,64	278,88
R S T U	Jasa Lainnya/ <i>Other Services Activities</i>	326,58	370,40	410,89	455,60	501,08
Produk Domestik Bruto/ Gross Domestic Product		18 426,16	19 984,16	21 439,65	23 190,33	24 918,08

Sumber/*Source*: BPS, berbagai sensus, survei dan sumber lain/*BPS-Statistics Indonesia, various census, survey, and other sources*

Tabel
Table 12.2

Produk Domestik Regional Bruto Atas Dasar Harga Konstan 2010 Menurut Lapangan Usaha di Kabupaten Purbalingga (miliar rupiah), 2015–2019
Gross Regional Domestic Product at 2010 Constant Market Prices by Industry in Purbalingga Regency (billion rupiahs), 2015–2019

Lapangan Usaha/ <i>Industry</i>	2015	2016	2017	2018	2019
(1)	(2)	(3)	(4)	(5)	(6)
A Pertanian, Kehutanan, dan Perikanan/ <i>Agriculture, Forestry, and Fishing</i>	3 875,90	3 994,11	4 091,16	4 257,06	4 322,80
B Pertambangan dan Penggalian/ <i>Mining and Quarrying</i>	635,50	637,01	643,43	674,32	704,79
C Industri Pengolahan/ <i>Manufacturing</i>	3 636,50	3 826,88	4 056,01	4 264,06	4 576,62
D Pengadaan Listrik dan Gas/ <i>Electricity and Gas</i>	9,00	9,36	9,79	10,26	10,84
E Pengadaan Air; Pengelolaan Sampah, Limbah, dan Daur Ulang/ <i>Water Supply; Sewerage, Waste Management, and Remediation Activities</i>	17,73	18,10	19,33	20,63	21,74
F Konstruksi/ <i>Construction</i>	831,34	894,80	978,44	1 035,41	1 100,16
G Perdagangan Besar dan Eceran; Reparasi Mobil dan Sepeda Motor/ <i>Wholesale and Retail Trade; Repair of Motor Vehicles and Motorcycles</i>	1 933,30	2 028,21	2 158,81	2 278,74	2 426,91
H Transportasi dan Pergudangan/ <i>Transportation and Storage</i>	510,54	538,90	572,92	602,02	656,94
I Penyediaan Akomodasi dan Makan Minum/ <i>Accommodation and Food Service Activities</i>	347,79	367,93	391,68	425,02	467,79
J Informasi dan Komunikasi/ <i>Information and Communication</i>	303,72	329,08	381,56	430,39	480,52

Lanjutan Tabel/Continued Table 12.2

	Lapangan Usaha/Industry	2015	2016	2017	2018	2019
	(1)	(2)	(3)	(4)	(5)	(6)
K	Jasa Keuangan dan Asuransi/ Financial and Insurance Activities	305,64	332,94	350,49	362,77	375,94
L	Real Estat/Real Estate Activities	171,50	183,04	194,18	205,68	217,37
M,N	Jasa Perusahaan/Business Activities	23,64	26,11	28,49	31,27	34,70
O	Administrasi Pemerintahan, Pertahanan, dan Jaminan Sosial Wajib/Public Administration and Defence; Compulsory Social Security	402,03	411,64	419,77	434,62	450,86
P	Jasa Pendidikan/Education	710,52	765,24	821,16	885,25	952,92
Q	Jasa Kesehatan dan Kegiatan Sosial/Human Health and Social Work Activities	141,37	155,08	169,50	184,35	197,24
R,S,T,U	Jasa Lainnya/Other Services Activities	274,59	298,00	325,58	356,86	389,78
	Produk Domestik Bruto/ Gross Domestic Product	14 130,61	14 816,43	15 612,29	16 458,71	17 387,94

Sumber/Source: BPS, berbagai sensus, survei dan sumber lain/BPS-Statistics Indonesia, various census, survey, and other sources

Tabel
Table 12.3

Distribusi Persentase Produk Domestik Regional Bruto Atas Dasar Harga Berlaku Menurut Lapangan Usaha di Kabupaten Purbalingga, 2015–2019
Percentage Distribution of Gross Regional Domestic Product at Current Market Prices by Industry in Purbalingga Regency, 2015–2019

Lapangan Usaha/Industry	2015	2016	2017	2018	2019
(1)	(2)	(3)	(4)	(5)	(6)
A Pertanian, Kehutanan, dan Perikanan/ <i>Agriculture, Forestry, and Fishing</i>	29,27	28,56	27,50	27,25	26,22
B Pertambangan dan Penggalian/ <i>Mining and Quarrying</i>	5,04	4,85	4,71	4,62	4,54
C Industri Pengolahan/ <i>Manufacturing</i>	25,85	26,55	26,78	26,81	27,24
D Pengadaan Listrik dan Gas/ <i>Electricity and Gas</i>	0,05	0,05	0,05	0,05	0,05
E Pengadaan Air; Pengelolaan Sampah, Limbah, dan Daur Ulang/ <i>Water Supply; Sewerage, Waste Management, and Remediation Activities</i>	0,11	0,10	0,10	0,10	0,10
F Konstruksi/ <i>Construction</i>	5,72	5,74	5,99	6,13	6,24
G Perdagangan Besar dan Eceran; Reparasi Mobil dan Sepeda Motor/ <i>Wholesale and Retail Trade; Repair of Motor Vehicles and Motorcycles</i>	12,40	12,37	12,55	12,58	12,74
H Transportasi dan Pergudangan/ <i>Transportation and Storage</i>	3,19	3,13	3,14	3,08	3,19
I Penyediaan Akomodasi dan Makan Minum/ <i>Accommodation and Food Service Activities</i>	2,27	2,27	2,27	2,30	2,39
J Informasi dan Komunikasi/ <i>Information and Communication</i>	1,52	1,53	1,70	1,78	1,87

Lanjutan Tabel/Continued Table 12.3

	Lapangan Usaha/Industry	2015	2016	2017	2018	2019
	(1)	(2)	(3)	(4)	(5)	(6)
K	Jasa Keuangan dan Asuransi/ Financial and Insurance Activities	2,19	2,25	2,29	2,28	2,23
L	Real Estat/Real Estate Activities	1,05	1,05	1,06	1,07	1,06
M,N	Jasa Perusahaan/Business Activities	0,16	0,17	0,18	0,19	0,20
O	Administrasi Pemerintahan, Pertahanan, dan Jaminan Sosial Wajib/Public Administration and Defence; Compulsory Social Security	2,84	2,83	2,77	2,68	2,63
P	Jasa Pendidikan/Education	5,52	5,65	5,89	6,01	6,18
Q	Jasa Kesehatan dan Kegiatan Sosial/Human Health and Social Work Activities	1,02	1,04	1,08	1,10	1,12
R,S,T,U	Jasa Lainnya/Other Services Activities	1,77	1,85	1,92	1,96	2,01
	Produk Domestik Regional Bruto/Gross Regional Domestic Product	100,00	100,00	100,00	100,00	100,00

Sumber/Source: BPS, berbagai sensus, survei dan sumber lain/BPS-Statistics Indonesia, various census, survey, and other sources

Tabel
Table 12.4

Laju Pertumbuhan Produk Domestik Regional Bruto Atas Dasar Harga Konstan 2010 Menurut Lapangan Usaha di Kabupaten Purbalingga (persen), 2015-2019
Growth Rate of Gross Regional Domestic Product at 2010 Constant Market Prices by Industry in Purbalingga Regency (percent), 2015–2019

Lapangan Usaha/ <i>Industry</i>	2015	2016	2017	2018	2019
(1)	(2)	(3)	(4)	(5)	(6)
A Pertanian, Kehutanan, dan Perikanan/ <i>Agriculture, Forestry, and Fishing</i>	5,03	3,05	2,43	4,05	1,54
B Pertambangan dan Penggalian/ <i>Mining and Quarrying</i>	0,55	0,24	1,01	4,80	4,52
C Industri Pengolahan/ <i>Manufacturing</i>	6,01	5,24	5,99	5,13	7,33
D Pengadaan Listrik dan Gas/ <i>Electricity and Gas</i>	2,35	3,95	4,63	4,79	5,62
E Pengadaan Air; Pengelolaan Sampah, Limbah, dan Daur Ulang/ <i>Water Supply; Sewerage, Waste Management, and Remediation Activities</i>	1,62	2,10	6,80	6,73	5,38
F Konstruksi/ <i>Construction</i>	6,39	7,63	9,35	5,82	6,25
G Perdagangan Besar dan Eceran; Reparasi Mobil dan Sepeda Motor/ <i>Wholesale and Retail Trade; Repair of Motor Vehicles and Motorcycles</i>	4,19	4,91	6,44	5,56	6,50
H Transportasi dan Pergudangan/ <i>Transportation and Storage</i>	8,37	5,56	6,31	5,08	9,12
I Penyediaan Akomodasi dan Makan Minum/ <i>Accommodation and Food Service Activities</i>	7,01	5,79	6,46	8,51	10,06
J Informasi dan Komunikasi/ <i>Information and Communication</i>	8,77	8,35	15,95	12,80	11,65

Lanjutan Tabel/Continued Table 12.4

	Lapangan Usaha/Industry	2015	2016	2017	2018	2019
	(1)	(2)	(3)	(4)	(5)	(6)
K	Jasa Keuangan dan Asuransi/ Financial and Insurance Activities	7,50	8,93	5,27	3,50	3,63
L	Real Estat/Real Estate Activities	7,52	6,73	6,08	5,92	5,69
M,N	Jasa Perusahaan/Business Activities	8,34	10,42	9,13	9,77	10,95
O	Administrasi Pemerintahan, Pertahanan, dan Jaminan Sosial Wajib/Public Administration and Defence; Compulsory Social Security	5,30	2,39	1,97	3,54	3,74
P	Jasa Pendidikan/Education	7,56	7,70	7,31	7,80	7,64
Q	Jasa Kesehatan dan Kegiatan Sosial/Human Health and Social Work Activities	6,53	9,70	9,29	8,76	6,99
R,S,T,U	Jasa Lainnya/Other Services Activities	3,23	8,53	9,25	9,61	9,23
	Produk Domestik Bruto/ Gross Domestic Product	5,47	4,85	5,37	5,42	5,65

Sumber/Source: BPS, berbagai sensus, survei dan sumber lain/BPS-Statistics Indonesia, various census, survey, and other sources

Tabel
Table 12.5

Produk Domestik Regional Bruto Atas Dasar Harga Berlaku Menurut Jenis Pengeluaran di Kabupaten Purbalingga (miliar rupiah), 2015–2019
Gross Regional Domestic Product at Current Market Prices by Type of Expenditure in Purbalingga Regency (billion rupiahs), 2015–2019

Jenis Pengeluaran Type of Expenditure	2015	2016	2017	2018*	2019**
(1)	(2)	(3)	(4)	(5)	(6)
Pengeluaran Konsumsi Rumah Tangga <i>Household Consumption Expenditure</i>	13 285,55	14 415,26	15 493,64	16 662,51	17 894,28
Pengeluaran Konsumsi LNPRT <i>NPISH Consumption Expenditure</i>	274,95	297,34	319,36	351,48	398,70
Pengeluaran Konsumsi Pemerintah <i>Government Consumption Expenditure</i>	1 526,30	1 559,70	1 678,90	1 757,35	1 840,94
Pembentukan Modal Tetap Bruto <i>Gross Fixed Capital Formation</i>	3 665,03	3 953,45	4 339,16	4 953,74	5 408,96
Perubahan Inventori <i>Changes in Inventories</i>	623,15	996,48	736,83	879,10	746,29
Ekspor Barang dan Jasa/ <i>Exports of Goods and Services</i>	- 948,82	- 1 238,07	- 1 128,26	- 1 413,86	- 1 371,10
Produk Domestik Regional Bruto/ Gross Regional Domestic Product	18 426,16	19 984,16	21 439,65	23 190,33	24 918,08

Sumber/Source: BPS, berbagai sensus, survei dan sumber lain/BPS-Statistics Indonesia, various census, survey, and other sources

Tabel
Table 12.6

Produk Domestik Regional Bruto Atas Dasar Harga Konstan 2010 Menurut Jenis Pengeluaran di Kabupaten Purbalingga (miliar rupiah), 2015–2019
Gross Regional Domestic Product at 2010 Constant Market Prices by Type of Expenditure in Purbalingga Regency (billion rupiahs), 2015–2019

Jenis Pengeluaran Type of Expenditure	2015	2016	2017	2018*	2019**
(1)	(2)	(3)	(4)	(5)	(6)
Pengeluaran Konsumsi Rumah Tangga <i>Household Consumption Expenditure</i>	10 502,50	10 974,83	11 474,39	12 004,26	12 552,03
Pengeluaran Konsumsi LNPRT <i>NPISH Consumption Expenditure</i>	192,48	203,36	212,35	228,51	253,38
Pengeluaran Konsumsi Pemerintah <i>Government Consumption Expenditure</i>	1 035,57	1 029,28	1 061,14	1 092,42	1 135,57
Pembentukan Modal Tetap Bruto <i>Gross Fixed Capital Formation</i>	2 750,46	2 897,37	3 111,37	3 382,69	3 551,38
Perubahan Inventori <i>Changes in Inventories</i>	237,48	687,97	722,11	724,38	721,64
Ekspor Barang dan Jasa/ <i>Exports of Goods and Services</i>	- 587,87	- 976,39	- 969,07	- 973,56	- 826,05
Produk Domestik Regional Bruto/ Gross Regional Domestic Product	14 130,61	14 816,43	15 612,29	16 458,71	17 387,94

Sumber/Source: BPS, berbagai sensus, survei dan sumber lain/BPS-Statistics Indonesia, various census, survey, and other sources

Tabel
Table 12.7

**Indeks Harga Implisit Produk Domestik Regional Bruto
Kabupaten Purbalingga Menurut Lapangan Usaha
(persen), 2015-2019**
*Implicit Price Index of Gross Regional Domestic Product of
Purbalingga Regency by Industry (percent), 2015-2019*

	Lapangan Usaha/ <i>Industry</i>	2015	2016	2017	2018	2019
	(1)	(2)	(3)	(4)	(5)	(6)
A	Pertanian, Kehutanan, dan Perikanan/ <i>Agriculture, Forestry, and Fishing</i>	139,17	142,89	144,12	148,46	151,14
B	Pertambangan dan Penggalian/ <i>Mining and Quarrying</i>	146,25	152,23	157,04	158,92	160,43
C	Industri Pengolahan/ <i>Manufacturing</i>	131,00	138,65	141,56	145,79	148,30
D	Pengadaan Listrik dan Gas/ <i>Electricity and Gas</i>	100,68	105,13	112,49	115,97	116,10
E	Pengadaan Air; Pengelolaan Sampah, Limbah, dan Daur Ulang/ <i>Water Supply; Sewerage, Waste Management, and Remediation Activities</i>	109,60	111,73	112,21	113,07	115,15
F	Konstruksi/ <i>Construction</i>	126,84	128,18	131,27	137,20	141,35
G	Perdagangan Besar dan Eceran; Reparasi Mobil dan Sepeda Motor/ <i>Wholesale and Retail Trade; Repair of Motor Vehicles and Motorcycles</i>	118,22	121,89	124,68	128,06	130,80
H	Transportasi dan Pergudangan/ <i>Transportation and Storage</i>	115,25	115,89	117,67	118,79	120,95
I	Penyediaan Akomodasi dan Makan Minum/ <i>Accommodation and Food Service Activities</i>	120,41	123,12	124,25	125,65	127,51
J	Informasi dan Komunikasi/ <i>Information and Communication</i>	92,46	92,70	95,73	95,72	96,73

Lanjutan Tabel/Continued Table 12.7

	Lapangan Usaha/Industry	2015	2016	2017	2018	2019
	(1)	(2)	(3)	(4)	(5)	(6)
K	Jasa Keuangan dan Asuransi/ Financial and Insurance Activities	131,73	135,26	140,38	145,56	147,77
L	Real Estat/Real Estate Activities	113,00	114,89	117,21	120,16	121,67
M,N	Jasa Perusahaan/Business Activities	127,74	132,93	137,77	141,87	146,00
O	Administrasi Pemerintahan, Pertahanan, dan Jaminan Sosial Wajib/Public Administration and Defence; Compulsory Social Security	130,37	137,38	141,56	143,22	145,22
P	Jasa Pendidikan/Education	143,08	147,62	153,66	157,43	161,48
Q	Jasa Kesehatan dan Kegiatan Sosial/Human Health and Social Work Activities	133,26	134,48	136,39	138,67	141,39
R,S,T,U	Jasa Lainnya/Other Services Activities	118,94	124,29	126,20	127,67	128,55
	Produk Domestik Bruto/ Gross Domestic Product	130,40	134,88	137,33	140,90	143,31

Sumber/Source: BPS, berbagai sensus, survei dan sumber lain/BPS-Statistics Indonesia, various census, survey, and other sources

Tabel
Table 12.8

**Indeks Harga Implisit Produk Domestik Regional Bruto
Kabupaten Purbalingga Menurut Lapangan Usaha
(persen), 2015-2019**
*Implicit Price Index of Gross Regional Domestic Product of
Purbalingga Regency by Industry (percent), 2015-2019*

	Lapangan Usaha/ <i>Industry</i>	2015	2016	2017	2018	2019
	(1)	(2)	(3)	(4)	(5)	(6)
A	Pertanian, Kehutanan, dan Perikanan/ <i>Agriculture, Forestry, and Fishing</i>	4,87	2,67	0,86	3,01	1,80
B	Pertambangan dan Penggalian/ <i>Mining and Quarrying</i>	15,77	4,09	3,16	1,20	0,95
C	Industri Pengolahan/ <i>Manufacturing</i>	5,56	5,84	2,09	2,99	1,72
D	Pengadaan Listrik dan Gas/ <i>Electricity and Gas</i>	4,45	4,42	7,00	3,10	0,11
E	Pengadaan Air; Pengelolaan Sampah, Limbah, dan Daur Ulang/ <i>Water Supply; Sewerage, Waste Management, and Remediation Activities</i>	3,70	1,94	0,43	0,77	1,84
F	Konstruksi/ <i>Construction</i>	4,14	1,06	2,41	4,52	3,02
G	Perdagangan Besar dan Eceran; Reparasi Mobil dan Sepeda Motor/ <i>Wholesale and Retail Trade; Repair of Motor Vehicles and Motorcycles</i>	3,89	3,11	2,28	2,71	2,14
H	Transportasi dan Pergudangan/ <i>Transportation and Storage</i>	6,79	0,56	1,53	0,96	1,81
I	Penyediaan Akomodasi dan Makan Minum/ <i>Accommodation and Food Service Activities</i>	4,85	2,26	0,92	1,13	1,48
J	Informasi dan Komunikasi/ <i>Information and Communication</i>	- 1,65	0,26	3,27	- 0,01	1,06

Lanjutan Tabel/Continued Table 12.8

	Lapangan Usaha/Industry	2015	2016	2017	2018	2019
	(1)	(2)	(3)	(4)	(5)	(6)
K	Jasa Keuangan dan Asuransi/ Financial and Insurance Activities	3,99	2,68	3,78	3,69	1,51
L	Real Estat/Real Estate Activities	4,02	1,67	2,02	2,52	1,25
M,N	Jasa Perusahaan/Business Activities	5,61	4,06	3,64	2,97	2,91
O	Administrasi Pemerintahan, Pertahanan, dan Jaminan Sosial Wajib/Public Administration and Defence; Compulsory Social Security	4,13	5,38	3,04	1,17	1,39
P	Jasa Pendidikan/Education	1,48	3,17	4,09	2,46	2,57
Q	Jasa Kesehatan dan Kegiatan Sosial/Human Health and Social Work Activities	4,62	0,91	1,42	1,67	1,96
R,S,T,U	Jasa Lainnya/Other Services Activities	3,63	4,50	1,54	1,16	0,69
	Produk Domestik Bruto/ Gross Domestic Product	5,05	3,44	1,81	2,60	1,71

Sumber/Source: BPS, berbagai sensus, survei dan sumber lain/BPS-Statistics Indonesia, various census, survey, and other sources

13

INDEKS PEMBANGUNAN MANUSIA DI LIMA (5) KABUPATEN TERDEKAT PERBANDINGAN ANTAR KABUPATEN/KOTA REGENCY/MUNICIPAL COMPARISON

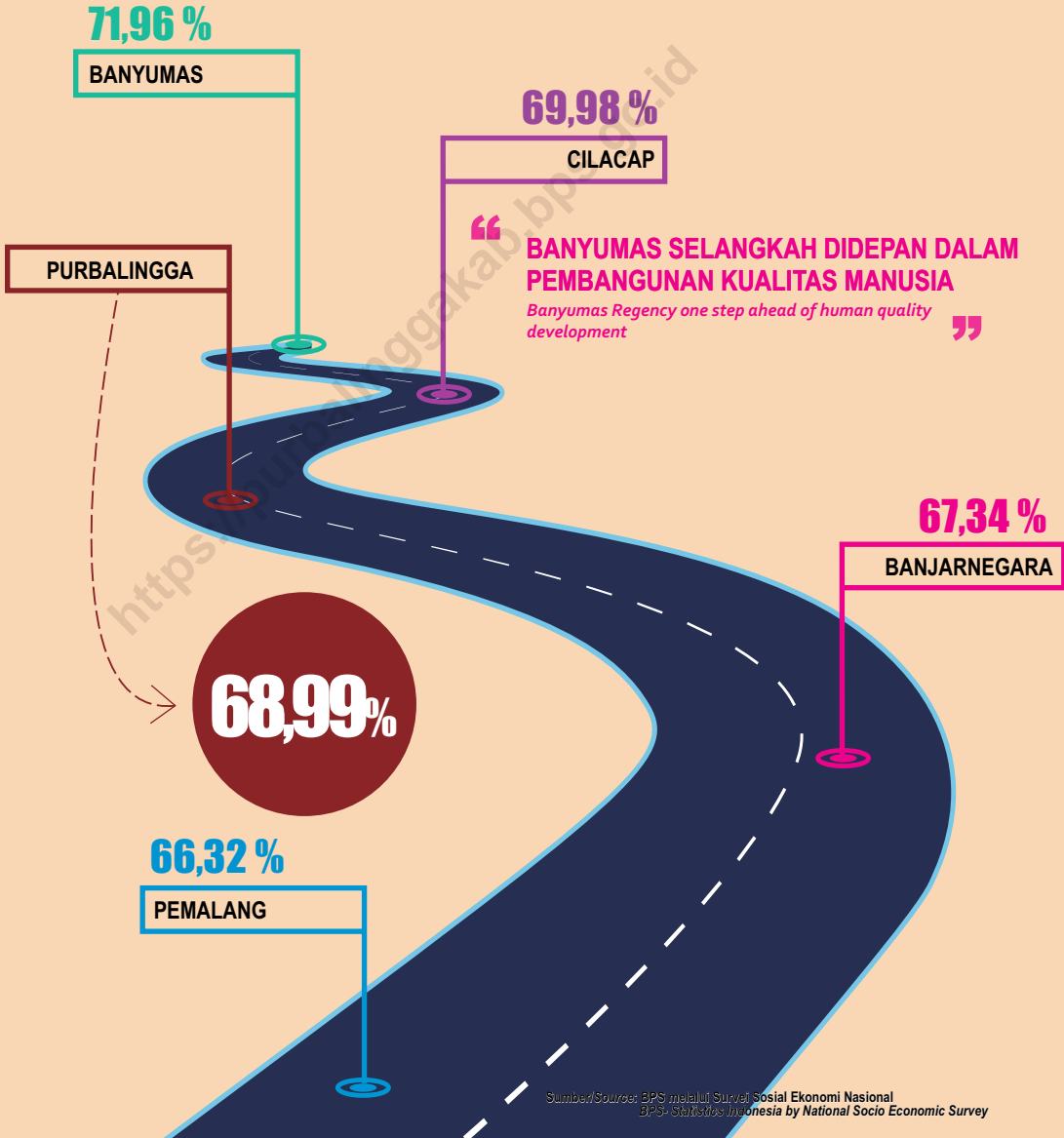

<https://purbalinggakab.bps.go.id>

PENJELASAN TEKNIS

1. Sumber data yang digunakan dalam bab ini adalah dari Badan Pusat Statistik. Seperti penghitungan proyeksi penduduk, survei khusus untuk penghitungan PDRB, Survei Sosial Ekonomi Nasional dan Survei Angkatan Kerja Nasional.
2. Jumlah penduduk merupakan hasil penghitungan proyeksi penduduk dari tahun 2010-2020 dengan menggunakan data dasar Sensus Penduduk 2010.

TECHNICAL NOTES

1. *Data sources in this chapter were mainly from BPS-Statistics of Indonesia. As population projection counting, special survey for GRDB counting, National Socio Economic Survey and National Labor Force Survey.*
2. *Population is counting result from population projection from 2010-2020, based data from Population Census 2010.*

ULASAN

Jumlah penduduk Kabupaten Purbalingga pada tahun 2019 mencapai 934 ribu jiwa. Kabupaten yang memiliki jumlah penduduk terbanyak di Provinsi Jawa Tengah adalah Kota Semarang yaitu 1.814 ribu jiwa.

Laju pertumbuhan PDRB kabupaten/kota di Provinsi Jawa Tengah berada di sekitar 2-7 persen. Hal ini menunjukkan bahwa pertumbuhan ekonomi di wilayah Provinsi Jawa Tengah dari masing-masing daerah mengalami fluktuatif. Laju pertumbuhan PDRB Kabupaten Purbalingga sekitar 5,65 persen. Posisi pertama diduduki oleh Kota Semarang.

Jika dilihat dari jumlah penduduk miskin di wilayah Provinsi Jawa Tengah, Kabupaten Purbalingga berada di urutan ke-8 yaitu dengan jumlah 140 ribu jiwa. Akan tetapi jumlah penduduk miskin terbanyak juga dimiliki oleh Kabupaten Brebes.

DESCRIPTION

Population of Purbalingga Regency at 2019 reached 934 thousand people. Semarang Municipality has the largest population in Central Java Province amount at 1.814 thousand people.

GRDP growth rate all regencies/municipality in Central Java Province be around at 2-7 percent. It shows that economic growth of Central Java Province region almost equal to each other. GRDP of Purbalingga Regency growth rate around 5,65 percent. The first position was occupied by Semarang Municipality.

If seen from number of poor people in Central Java Province region, Purbalingga Regency was ranked 8th with amount of 140 thousand people. However, most number of poor people owned by Brebes Regency.

Tabel 13.1 Jumlah Penduduk Menurut Kabupaten/Kota di Provinsi Jawa Tengah (ribu), 2015–2019
Table 13.1 Population by Regency/Municipality in Jawa Tengah Province (thousand), 2015–2019

Kabupaten/Kota Regency/Municipality	2015	2016	2017	2018	2019
(1)	(2)	(3)	(4)	(5)	(6)
Kabupaten/Regency					
1. Cilacap	1 694 726	1 703 390	1 711 627	1 719 504	1 727 098
2. Banyumas	1 635 909	1 650 625	1 665 025	1 679 124	1 693 006
3. Purbalingga	898 376	907 507	916 427	925 193	933 989
4. Banjarnegara	901 826	907 410	912 917	918 219	923 192
5. Kebumen	1 184 882	1 188 603	1 192 007	1 195 092	1 197 982
6. Purworejo	710 386	712 686	714 574	716 477	718 316
7. Wonosobo	777 122	780 793	784 207	787 384	790 504
8. Magelang	1 245 496	1 257 123	1 268 396	1 279 625	1 290 591
9. Boyolali	963 690	969 325	974 579	979 799	984 807
10. Klaten	1 158 795	1 163 218	1 167 401	1 171 411	1 174 986
11. Sukoharjo	864 207	871 397	878 374	885 205	891 912
12. Wonogiri	949 017	951 975	954 706	957 106	959 492
13. Karanganyar	856 198	864 021	871 596	879 078	886 519
14. Sragen	879 027	882 090	885 122	887 889	890 518
15. Grobogan	1 351 429	1 358 404	1 365 207	1 371 610	1 377 788
16. Blora	852 108	855 573	858 865	862 110	865 013
17. Rembang	619 173	624 096	628 922	633 584	638 188
18. Pati	1 232 889	1 239 989	1 246 691	1 253 299	1 259 590
19. Kudus	831 303	841 499	851 478	861 430	871 311
20. Jepara	1 188 289	1 205 800	1 223 198	1 240 600	1 257 912
21. Demak	1 117 905	1 129 298	1 140 675	1 151 796	1 162 805
22. Semarang	1 000 887	1 014 198	1 027 489	1 040 629	1 053 786
23. Temanggung	745 825	752 486	759 128	765 594	772 018
24. Kendal	942 283	949 682	957 024	964 106	971 086
25. Batang	743 090	749 720	756 079	762 377	768 583
26. Pekalongan	873 986	880 092	886 197	891 892	897 711
27. Pemalang	1 288 577	1 292 609	1 296 281	1 299 724	1 302 813
28. Tegal	1 424 891	1 429 386	1 433 515	1 437 225	1 440 698
29. Brebes	1 781 379	1 788 880	1 796 004	1 802 829	1 809 096
Kota/Municipality					
1. Magelang	120 792	121 112	121 474	121 872	122 111
2. Surakarta	512 226	514 171	516 102	517 887	519 587
3. Salatiga	183 815	186 420	188 928	191 571	194 084
4. Semarang	1 701 114	1 729 083	1 757 686	1 786 114	1 814 110
5. Pekalongan	296 404	299 222	301 870	304 477	307 097
6. Tegal	246 119	247 212	248 094	249 003	249 905
Jawa Tengah	33 774 141	34 019 095	34 257 865	34 490 835	34 718 204

Sumber/Source: BPS, Sensus Penduduk (SP) 2010 dan Proyeksi Penduduk Indonesia 2010–2035/BPS-Statistics Indonesia, 2010 Population Census and Indonesia Population Projection 2010–2035

Tabel
Table 13.2

Laju Pertumbuhan Produk Domestik Regional Bruto Atas Dasar Harga Konstan 2010 Menurut Kabupaten/Kota di Provinsi Jawa Tengah (persen), 2015–2019
Rate of Growth of Gross Regional Domestic Products at Constant 2010 Prices by Regency/Municipality in Jawa Tengah Province (percent), 2015–2019

Kabupaten/Kota Regency/Municipality	2015	2016	2017	2018*	2019**
(1)	(2)	(3)	(4)	(5)	(6)
Kabupaten/Regency					
1. Cilacap	5,96	5,09	2,58	3,05	2,33
2. Banyumas	6,12	6,05	6,34	6,45	6,32
3. Purbalingga	5,47	4,85	5,37	5,42	5,65
4. Banjarnegara	5,47	5,44	5,65	5,67	5,60
5. Kebumen	6,28	5,01	5,15	5,52	5,58
6. Purworejo	5,33	5,15	5,27	5,38	5,45
7. Wonosobo	4,67	5,36	4,14	5,06	5,61
8. Magelang	5,18	5,39	5,50	5,28	5,30
9. Boyolali	5,96	5,33	5,80	5,72	5,96
10. Klaten	5,30	5,17	5,34	5,47	5,57
11. Sukoharjo	5,69	5,72	5,76	5,79	5,92
12. Wonogiri	5,40	5,25	5,32	5,41	5,14
13. Karanganyar	5,05	5,40	5,77	5,98	5,93
14. Sragen	6,05	5,77	5,97	5,75	5,90
15. Grobogan	5,96	4,51	5,85	5,83	5,37
16. Blora	5,36	23,54	5,98	4,41	4,05
17. Rembang	5,50	5,28	6,98	5,89	5,20
18. Pati	6,01	5,49	5,67	5,72	5,86
19. Kudus	3,88	2,54	3,21	3,24	3,10
20. Jepara	5,10	5,06	5,39	5,85	6,02
21. Demak	5,93	5,09	5,82	5,40	5,36
22. Semarang	5,52	5,30	5,65	5,79	5,59
23. Temanggung	5,24	5,02	5,03	5,13	5,05
24. Kendal	5,21	5,56	5,78	5,77	5,69
25. Batang	5,42	5,03	5,55	5,72	5,39
26. Pekalongan	4,78	5,19	5,44	5,76	5,35
27. Pemalang	5,58	5,43	5,61	5,70	5,80
28. Tegal	5,49	5,92	5,38	5,51	5,58
29. Brebes	5,98	5,11	5,65	5,22	5,86
Kota/Municipality					
1. Magelang	5,11	5,23	5,42	5,46	5,44
2. Surakarta	5,44	5,35	5,70	5,75	5,78
3. Salatiga	5,17	5,27	5,58	5,84	5,88
4. Semarang	5,82	5,89	6,70	6,52	6,86
5. Pekalongan	5,00	5,36	5,32	5,69	5,50
6. Tegal	5,45	5,49	5,95	5,87	5,77

Sumber/Source: BPS Provinsi Jawa Tengah/ BPS-Statistics of Jawa Tengah Province

Tabel 13.3
Table

Jumlah Penduduk Miskin Menurut Kabupaten/Kota di Provinsi Jawa Tengah (ribu), 2015–2019
Number of Poor Population by Regency/Municipality in Jawa Tengah Province (thousand), 2015–2019

Kabupaten/Kota Regency/Municipality	2015	2016	2017	2018	2019
(1)	(2)	(3)	(4)	(5)	(6)
Kabupaten/Regency					
1. Cilacap	243,5	240,2	238,3	193,2	185,2
2. Banyumas	285,9	283,9	283,2	226,2	211,7
3. Purbalingga	176,5	171,8	171,9	144,2	140,1
4. Banjarnegara	165,4	158,2	156,8	141,7	136,1
5. Kebumen	241,9	235,9	233,4	208,7	201,3
6. Purworejo	101,3	99,1	98,6	83,6	82,2
7. Wonosobo	166,4	160,1	159,2	138,3	131,4
8. Magelang	162,4	158,9	157,2	143,4	137,5
9. Boyolali	120,0	117,0	116,4	98,2	93,8
10. Klaten	172,3	168,0	165,0	151,7	144,1
11. Sukoharjo	79,9	78,9	76,7	65,4	63,6
12. Wonogiri	123,0	124,8	123,0	102,8	98,3
13. Karanganyar	106,4	107,7	106,8	87,8	84,5
14. Sragen	130,4	126,8	124,0	116,4	113,8
15. Grobogan	184,5	184,1	181,0	168,7	161,9
16. Bora	115,1	113,9	111,9	102,5	97,9
17. Rembang	119,1	115,5	115,2	97,4	95,3
18. Pati	147,1	144,2	141,7	123,9	119,0
19. Kudus	64,1	64,2	64,4	60,0	58,0
20. Jepara	100,6	100,3	99,0	86,5	83,5
21. Demak	160,9	158,8	152,6	144,1	137,6
22. Semarang	81,3	80,7	79,7	75,7	73,9
23. Temanggung	87,5	87,1	86,8	75,4	72,6
24. Kendal	109,3	107,8	106,1	94,7	91,2
25. Batang	83,5	82,6	81,5	66,1	64,1
26. Pekalongan	112,1	113,3	111,6	89,5	87,0
27. Pemalang	235,5	227,1	225,0	208,3	200,7
28. Tegal	143,5	144,2	141,8	114,1	109,9
29. Brebes	352,0	348,0	343,5	309,2	293,2
Kota/Municipality					
1. Magelang	10,9	10,6	10,6	9,6	9,1
2. Surakarta	55,7	55,9	54,9	47,0	45,2
3. Salatiga	10,6	9,7	9,6	9,2	9,2
4. Semarang	84,3	83,6	80,9	73,7	72,0
5. Pekalongan	24,1	23,7	22,5	20,5	20,2
6. Tegal	20,3	20,3	20,1	19,4	18,6
Jawa Tengah	4 577,0	4 506,9	4 450,7	3 897,2	3 743,2

Sumber/Source: BPS-Survei Sosial Ekonomi Nasional/BPS-National Socio Economic Survey

Tabel
Table 13.4

**Indeks Pembangunan Manusia Menurut Kabupaten/Kota
di Provinsi Jawa Tengah, 2015–2019**
*Human Development Index by Regency/Municipality in
Jawa Tengah Province, 2015–2019*

Kabupaten/Kota Regency/Municipality	2015	2016	2017	2018	2019
(1)	(2)	(3)	(4)	(5)	(6)
Kabupaten/Regency					
1. Cilacap	67,77	68,6	68,90	69,56	69,98
2. Banyumas	69,89	70,49	70,75	71,30	71,96
3. Purbalingga	67,03	67,48	67,72	68,41	68,99
4. Banjarnegara	64,73	65,52	65,86	66,54	67,34
5. Kebumen	66,87	67,41	68,29	68,80	69,60
6. Purworejo	70,37	70,66	71,31	71,87	72,50
7. Wonosobo	65,70	66,19	66,89	67,81	68,27
8. Magelang	67,13	67,85	68,39	69,11	69,87
9. Boyolali	71,74	72,18	72,64	73,22	73,80
10. Klaten	73,81	73,97	74,25	74,79	75,29
11. Sukoharjo	74,53	75,06	75,56	76,07	76,84
12. Wonogiri	67,76	68,23	68,66	69,37	69,98
13. Karanganyar	74,26	74,9	75,22	75,54	75,89
14. Sragen	71,10	71,43	72,40	72,96	73,43
15. Grobogan	68,05	68,52	68,87	69,32	69,86
16. Blora	66,22	66,61	67,52	67,95	68,65
17. Rembang	68,18	68,6	68,95	69,46	70,15
18. Pati	68,51	69,03	70,12	70,71	71,35
19. Kudus	72,72	72,94	73,84	74,58	74,94
20. Jepara	70,02	70,25	70,79	71,38	71,88
21. Demak	69,75	70,1	70,41	71,26	71,87
22. Semarang	71,89	72,4	73,20	73,61	74,14
23. Temanggung	67,07	67,6	68,34	68,83	69,56
24. Kendal	69,57	70,11	70,62	71,28	71,97
25. Batang	65,46	66,38	67,35	67,86	68,42
26. Pekalongan	67,40	67,71	68,4	68,97	69,71
27. Pemalang	63,70	64,17	65,04	65,67	66,32
28. Tegal	65,04	65,84	66,44	67,33	68,24
29. Brebes	63,18	63,98	64,86	65,68	66,12
Kota/Municipality					
1. Magelang	76,39	77,16	77,84	78,31	78,80
2. Surakarta	80,14	80,76	80,85	81,46	81,86
3. Salatiga	80,96	81,14	81,68	82,41	83,12
4. Semarang	80,23	81,19	82,01	82,72	83,19
5. Pekalongan	72,69	73,32	73,77	74,24	74,77
6. Tegal	72,96	73,55	73,95	74,44	74,93
Jawa Tengah	69,49	69,98	70,52	71,12	71,73

Sumber/Source: BPS, Seri Publikasi Indeks Pembangunan Manusia/BPS Statistics Indonesia, Series of Publication of Human Development Index

Tabel 13.5
Table

Persentase Penduduk Miskin Menurut Kabupaten/Kota di Provinsi Jawa Tengah, 2016-2019
Percentage of Poor People by Regency/Municipality in Jawa Tengah Province, 2016-2019

Kabupaten/Kota Regency/Municipality	2016	2017	2018	2019
(1)	(3)	(4)	(5)	(6)
Kabupaten/Regency				
1. Cilacap	14,12	13,94	11,25	10,73
2. Banyumas	17,23	17,05	13,50	12,53
3. Purbalangga	18,98	18,80	15,62	15,03
4. Banjarnegara	17,46	17,21	15,46	14,76
5. Kebumen	19,86	19,60	17,47	16,82
6. Purworejo	13,91	13,81	11,67	11,45
7. Wonosobo	20,53	20,32	17,58	16,63
8. Magelang	12,67	12,42	11,23	10,67
9. Boyolali	12,09	11,96	10,04	9,53
10. Klaten	14,46	14,15	12,96	12,28
11. Sukoharjo	9,07	8,75	7,41	7,14
12. Wonogiri	13,12	12,90	10,75	10,25
13. Karanganyar	12,49	12,28	10,01	9,55
14. Sragen	14,38	14,02	13,12	12,79
15. Grobogan	13,57	13,27	12,31	11,77
16. Blora	13,33	13,04	11,90	11,32
17. Rembang	18,54	18,35	15,41	14,95
18. Pati	11,65	11,38	9,90	9,46
19. Kudus	7,65	7,59	6,98	6,68
20. Jepara	8,35	8,12	7,00	6,66
21. Demak	14,10	13,41	12,54	11,86
22. Semarang	7,99	7,78	7,29	7,04
23. Temanggung	11,60	11,46	9,87	9,42
24. Kendal	11,37	11,10	9,84	9,41
25. Batang	11,04	10,80	8,69	8,35
26. Pekalongan	12,90	12,61	10,06	9,71
27. Pemalang	17,58	17,37	16,04	15,41
28. Tegal	10,10	9,90	7,94	7,64
29. Brebes	19,47	19,14	17,17	16,22
Kota/Municipality				
1. Magelang	8,79	8,75	7,87	7,46
2. Surakarta	10,88	10,65	9,08	8,70
3. Salatiga	5,24	5,07	4,84	4,76
4. Semarang	4,85	4,62	4,14	3,98
5. Pekalongan	7,92	7,47	6,75	6,60
6. Tegal	8,20	8,11	7,81	7,47
Jawa Tengah	13,27	13,01	11,32	10,80

Sumber/Source: Survei Sosial Ekonomi Nasional/National Socio Economic Survey

Tabel 13.6
Table

Tingkat Pengangguran Terbuka dan Tingkat Partisipasi Angkatan Kerja (TPAK) Menurut Kabupaten/Kota di Provinsi Jawa Tengah, 2017-2019
Unemployment Rate (UR) and Labour Force Participation Rate (LFPR) by Regency/Municipality in Jawa Tengah Province, 2017-2019

Kabupaten/Kota Regency/Municipality	TPT/ UR			TPAK/ LFPR		
	2017	2018	2019	2017	2018	2019
(1)	(2)	(3)	(4)	(5)	(6)	
Kabupaten/Regency						
1. Cilacap	6,30	7,48	7,31	66,22	62,37	65,11
2. Banyumas	4,62	4,19	4,21	65,19	67,50	67,10
3. Purbalingga	5,33	6,06	4,78	71,68	70,33	67,88
4. Banjarnegara	4,72	4,00	4,47	70,95	71,78	69,85
5. Kebumen	5,58	5,52	4,76	66,84	65,53	68,48
6. Purworejo	3,64	4,51	2,96	64,48	66,63	66,62
7. Wonosobo	4,18	3,44	3,47	72,37	72,19	71,91
8. Magelang	2,44	2,91	3,12	74,49	71,28	74,55
9. Boyolali	3,67	2,16	3,12	69,96	72,14	72,39
10. Klaten	4,35	3,11	3,55	66,93	66,81	68,79
11. Sukoharjo	2,27	2,78	3,40	67,29	68,16	68,17
12. Wonogiri	2,38	2,28	2,54	71,22	74,99	69,67
13. Karanganyar	3,17	2,34	3,15	70,24	70,22	69,92
14. Sragen	4,55	4,82	3,34	71,12	66,96	67,43
15. Grobogan	3,02	2,24	3,59	72,15	70,63	69,10
16. Blora	2,85	3,26	3,89	70,21	72,81	68,35
17. Rembang	3,19	2,87	3,69	70,78	67,46	66,06
18. Pati	3,83	3,61	3,74	66,83	66,52	65,90
19. Kudus	3,56	3,33	3,86	71,75	71,98	71,83
20. Jepara	4,84	3,78	2,97	69,85	68,75	68,24
21. Demak	4,47	7,16	5,46	67,73	70,71	67,48
22. Semarang	1,78	2,28	2,58	76,37	72,22	74,38
23. Temanggung	2,97	3,24	2,99	74,37	73,96	76,09
24. Kendal	4,93	6,06	6,31	66,49	66,10	67,71
25. Batang	5,82	4,23	4,16	67,70	70,05	68,53
26. Pekalongan	4,39	4,41	4,43	70,98	70,32	70,90
27. Pemalang	5,59	6,21	6,50	65,57	65,01	66,14
28. Tegal	7,33	8,45	8,21	66,41	65,26	66,24
29. Brebes	8,04	7,27	7,43	67,42	67,03	65,93
Kota/Municipality						
1. Magelang	6,68	4,88	4,43	65,32	68,64	64,62
2. Surakarta	4,47	4,39	4,18	66,10	65,62	68,93
3. Salatiga	3,96	4,28	4,43	70,53	71,75	66,49
4. Semarang	6,61	5,29	4,54	69,87	65,56	66,42
5. Pekalongan	5,05	6,13	5,77	69,28	70,21	72,32
6. Tegal	8,19	7,94	8,07	66,33	65,24	69,38
Jawa Tengah	4,57	4,51	4,49	69,11	68,56	68,62

Sumber/Source: Survei Sosial Ekonomi Nasional/National Socio Economic Survey

Tabel 13.7
Table

Tingkat Pengangguran Terbuka dan Tingkat Partisipasi Angkatan Kerja (TPAK) Menurut Kabupaten/Kota di Provinsi Jawa Tengah, 2017-2019
Unemployment Rate (UR) and Labour Force Participation Rate (LFPR) by Regency/Municipality in Jawa Tengah Province, 2017-2019

Kabupaten/Kota Regency/Municipality	Angkatan Kerja/Economically Active			Bukan Angkatan Kerja Economically Inactive
	Bekerja Working	Pengang- guran Terbuka Unemployment	"Jumlah Total"	
(1)	(2)	(3)	(4)	(5)
Kabupaten/Regency				
1. Cilacap	780 198	61 491	841 689	450 964
2. Banyumas	832 017	36 536	868 553	425 859
3. Purbalingga	454 098	22 798	476 896	225 637
4. Banjarnegara	467 345	21 876	489 221	211 172
5. Kebumen	587 170	29 324	616 494	283 746
6. Purworejo	360 965	11 029	371 994	186 366
7. Wonosobo	411 532	14 799	426 331	166 540
8. Magelang	717 957	23 144	741 101	252 938
9. Boyolali	534 762	17 244	552 006	210 553
10. Klaten	616 528	22 686	639 214	290 029
11. Sukoharjo	460 954	16 243	477 197	222 804
12. Wonogiri	525 718	13 715	539 433	234 847
13. Karanganyar	466 565	15 181	481 746	207 214
14. Sragen	454 179	15 716	469 895	226 968
15. Grobogan	701 466	26 122	727 588	325 365
16. Blora	444 769	18 004	462 773	214 272
17. Rembang	318 264	12 185	330 449	169 767
18. Pati	626 261	24 312	650 573	336 622
19. Kudus	465 810	18 720	484 530	190 055
20. Jepara	628 994	19 239	648 233	301 705
21. Demak	556 013	32 127	588 140	283 473
22. Semarang	594 981	15 752	610 733	210 416
23. Temanggung	441 632	13 610	455 242	143 079
24. Kendal	472 712	31 823	504 535	240 640
25. Batang	385 747	16 755	402 502	184 830
26. Pekalongan	449 772	20 871	470 643	193 160
27. Pemalang	595 019	41 354	636 373	325 727
28. Tegal	645 698	57 742	703 440	358 571
29. Brebes	823 181	66 056	889 237	459 610
Kota/Municipality				
1. Magelang	60 048	2 781	62 829	34 400
2. Surakarta	274 808	12 003	286 811	129 299
3. Salatiga	97 782	4 528	102 310	51 558
4. Semarang	907 937	43 198	951 135	480 759
5. Pekalongan	158 635	9 709	168 344	64 425
6. Tegal	121 636	10 682	132 318	58 393
Jawa Tengah	17 441 153	819 355	18 260 508	8 351 763

Sumber/Source: Survei Angkatan Kerja Nasional Agustus/ August National Labor Force Survey



Sensus
Penduduk
2020

DATA

MENCERDASKAN BANGSA

Enlighten The Nation



**BADAN PUSAT STATISTIK
KABUPATEN PURBALINGGA**

Jl. Letjen S. Parman No. 48 Purbalingga
Telp./Fax : (0281) 891179
E-mail : bps3303@bps.go.id
Homepage : purbalinggakab.bps.go.id

ISSN 0215-6075



9 1770215 607004