

Katalog /Catalog: 1102002.3274

KOTA CIREBON
DALAM ANGKA
CIREBON MUNICIPALITY
IN FIGURES

2020

<https://cirebonkota.bps.go.id>



BADAN PUSAT STATISTIK
KOTA CIREBON

BPS-STATISTICS OF CIREBON MUNICIPALITY



KOTA CIREBON
DALAM ANGKA
CIREBON MUNICIPALITY
IN FIGURES

2020

<https://cirebonkota.bps.go.id>

KOTA CIREBON DALAM ANGKA
Cirebon Municipality in Figures
2020

ISSN:

No. Publikasi / Publication Number:
3274.03

Katalog / Catalog:
1102002.3274

Ukuran Buku / Book Size:
14,8 cm x 21 cm

Jumlah Halaman / Number of Pages :
xxxii + 222 hal/pages

Naskah / Manuscript:
BPS Kota Cirebon / *BPS-Statistics of Cirebon Municipality*

Penyunting / Editor:
BPS Kota Cirebon / *BPS-Statistics of Cirebon Municipality*

Gambar Kover / Cover Design:
Seksi Integrasi Pengolahan dan Diseminasi Statistik
Section of Integration Processing and Statistics Dissemination

Ilustrasi Kover / Cover Illustration:
Seksi Integrasi Pengolahan dan Diseminasi Statistik
Section of Integration Processing and Statistics Dissemination

Diterbitkan oleh / Published by:
©BPS Kota Cirebon/*BPS-Statistics of Cirebon Municipality*

Dicetak oleh / Printed by:
BPS Kota Cirebon / *BPS-Statistics of Cirebon Municipality*

Dilarang mengumumkan, mendistribusikan, mengomunikasikan, dan/atau menggangdakan sebagian atau seluruh isi buku ini untuk tujuan komersil tanpa izin tertulis dari Badan Pusat Statistik.

Prohibited to announce, distribute, communicate, and/or copy part or all of this book for commercial purpose without permission from BPS-Statistics Indonesia.

PETA WILAYAH KOTA CIREBON MAP OF CIREBON MUNICIPALITY

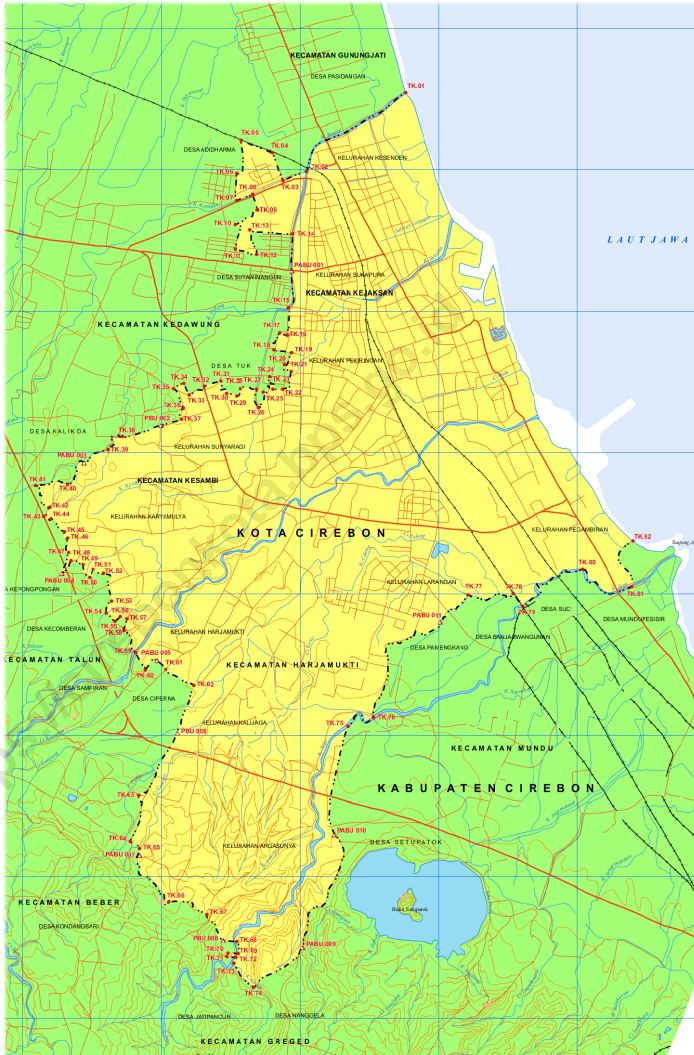

KEPALA BPS KOTA CIREBON
CHIEF STATISTICIAN OF CIREBON MUNICIPALITY



JONI KASMURI



KATA PENGANTAR

Publikasi Kota Cirebon Dalam Angka Tahun 2020 diterbitkan oleh Badan Pusat Statistik (BPS) Kota Cirebon bertujuan untuk memotret keadaan Kota Cirebon secara faktual dalam bentuk data dan informasi yang dapat dimanfaatkan untuk perencanaan pembangunan maupun sebagai dasar untuk mengambil kebijakan. Data dan informasi yang disajikan mencakup statistik penduduk, ketenagakerjaan, sosial, ekonomi, juga memuat informasi tentang keadaan geografi, iklim, dan pemerintahan.

Penghargaan dan ucapan terima kasih kami sampaikan kepada segenap Organisasi Perangkat Daerah, Kementrian / Lembaga dan Instansi lain di lingkungan Kota Cirebon yang telah berkenan membagi data dan informasi melalui Cirebon Satu Data di bawah naungan Dinas Komunikasi, Informatika dan Statistik (DKIS) sehingga terwujudnya publikasi ini. Kami berharap kerjasama yang telah terbina, dapat terus ditingkatkan di masa datang.

Kritik dan saran membangun dapat dialamatkan ke: bps3274@bps.go.id. Harapan kami semoga publikasi ini dapat bermanfaat bagi kita semua dalam menyusun perencanaan pembangunan serta berbagai kajian ilmiah lainnya.

Kota Cirebon, 21 April 2020
Kepala BPS Kota Cirebon,

Joni Kasmuri



PREFACE

The Cirebon Municipality in Figures 2020 published by the BPS-Statistics of Cirebon Municipality aims to portray the factual situation of the City in the form of data and information that can be utilized for development planning and as a basis for making policies. The data and information presented includes statistics on population, employment, social, economic, also includes information about geography, climate and governance.

Our appreciation and gratitude to all Regional Apparatus Organizations, Ministries / Institutions and other Agencies in the Cirebon Municipality those have been willing to share the data and information for this publication through Cirebon Satu Data sites organized by the Communication, Informatics and Statistics Office. We hope that this collaboration can be improved in the future.

Constructive criticism and suggestions could be addressed to: bps3274@bps.go.id. We hope this publication is useful for us in preparing development plans and various other scientific studies.

*Cirebon Municipality, April 2020
Chief Statistician of
Cirebon Municipality*

Joni Kasmuri

DAFTAR ISI / CONTENTS

	Halaman <i>Page</i>
Kata Pengantar/ <i>Preface</i>	vii
Daftar Isi/ <i>Contents</i>	ix
Daftar Tabel/ <i>List of Tables</i>	xi
Daftar Gambar/ <i>List of Figures</i>	xxv
Daftar Singkatan/ <i>List of Abbreviations</i>	xxix
Statistik Kunci/ <i>Key Statistics</i>	xxxii
1. Geografi dan Iklim/ <i>Geography and Climate</i>	1
2. Pemerintahan/ <i>Government</i>	15
3. Penduduk dan Ketenagakerjaan/ <i>Population and Employment</i>	35
4. Sosial dan Kesejahteraan Rakyat/ <i>Social and Welfare</i>	49
5. Pertanian, Kehutanan, Peternakan, dan Perikanan/ <i>Agriculture, Forestry, Livestock, and Fishery</i>	95
6. Industri, Pertambangan, dan Energi/ <i>Industry, Mining, and Energy</i>	129
7. Pariwisata/ <i>Tourism</i>	139
8. Transportasi dan Komunikasi/ <i>Transportation and Communication</i>	149
9. Perbankan, Koperasi, dan Harga-harga/ <i>Banking, Cooperative, dan Prices</i>	163
10. Pengeluaran Penduduk/ <i>Population Expenditure</i>	175
11. Perdagangan/ <i>Trade</i>	185
12. Sistem Neraca Regional/ <i>System of Regional Accounts</i>	193
13. Perbandingan Antar Kabupaten/Kota/ <i>Regency/Municipal Comparison</i>	211

DAFTAR TABEL/LIST OF TABLES

Halaman
Page

1.	GEOGRAFI DAN IKLIM/GEOGRAPHY AND CLIMATE	
1.1	KEADAAN GEOGRAFI	
	GEOGRAPHY CONDITION	
1.1.1	Luas Daerah dan Jumlah Pulau Menurut Kecamatan di Kota Cirebon, 2019 <i>Total Area and Number of Islands by Subdistrict in Cirebon Municipality, 2019</i>	8
1.1.2	Tinggi Wilayah dan Jarak ke Ibukota Cirebon Menurut Kecamatan di Kota Cirebon, 2019 <i>Altitude and Distance to the Capital of Municipality by Subdistrict in Cirebon Municipality, 2019</i>	10
1.2	KEADAAN IKLIM	
	CLIMATE CONDITIONN	
1.2.1	Pengamatan Unsur Iklim Menurut Bulan di Stasiun Meteorologi Kelas III Kertajati, 2019 <i>Observation of Climate Elements By Months at Meterological Station 3rd Class of Kertajati, 2019</i>	11
2.	PEMERINTAHAN/GOVERNMENT	
2.1	WILAYAH ADMINISTRATIF	
	ADMINISTRATIVE AREA	
2.1.1	Jumlah Desa ¹ /Kelurahan Menurut Kecamatan di Kota Cirebon, 2015–2019 <i>Number of Villages¹/Kelurahan by Subdistrict in Cirebon Municipality, 2015–2019</i>	22
2.2	DEWAN PERWAKILAN RAKYAT DAERAH	
	REGIONAL HOUSE OF REPRESENTATIVE	
2.2.1	Jumlah Anggota Dewan Perwakilan Rakyat Daerah Menurut Partai Politik dan Jenis Kelamin di Kota Cirebon, 2019 <i>Number of Regional House of Representatives's Members by Political Parties and Sex in Cirebon Municipality 2019</i>	23

2.3 SUMBER DAYA MANUSIA

HUMAN RESOURCES

2.3.1	Jumlah Pegawai Negeri Sipil Menurut Jabatan dan Jenis Kelamin di Kota Cirebon, Desember 2018 dan Desember 2019 <i>Number of Civil Servants by Occupation and Sex in Cirebon Municipality, December 2018 dan December 2019</i>	24
2.3.2	Jumlah Pegawai Negeri Sipil Menurut Tingkat Pendidikan dan Jenis Kelamin di Kota Cirebon, Desember 2018 dan Desember 2019 <i>Number of Civil Servants by Educational Level and Sex in Cirebon Municipality, December 2018 and December 2019</i>	26
2.3.3	Jumlah Pegawai Negeri Sipil Menurut Tingkat Kepangkatan dan Jenis Kelamin di Kota Cirebon, Desember 2018 dan Desember 2019 <i>Number of Civil Servants by Hierarchy and Sex in Cirebon Municipality, December 2018 and December 2019</i>	28

2.4 KEUANGAN PEMERINTAH

GOVERNMENT FINANCE

2.4.1	Realisasi Pendapatan Pemerintah Kota Cirebon Menurut Jenis Pendapatan (ribu rupiah), 2016–2019 <i>Actual Cirebon Municipal Government Revenues by Kind of Revenues (thousand rupiahs), 2016–2019</i>	30
2.4.2	Realisasi Belanja Pemerintah Kota Cirebon Menurut Jenis Belanja (ribu rupiah), 2016–2019 <i>Actual Cirebon Municipal Government Expenditures by Kind of Expenditures (thousand rupiahs), 2016–2019</i>	32

3. PENDUDUK DAN KETENAGAKERJAAN/

POPULATION AND EMPLOYMENT

3.1 PENDUDUK

POPULATION

3.1.1	Penduduk, Laju Pertumbuhan Penduduk per Tahun, Distribusi Persentase Penduduk, Kepadatan Penduduk, Rasio Jenis Kelamin Penduduk Menurut Kecamatan di Kota Cirebon, 2019 <i>Population, Annual Population Growth Rate, Percentage Distribution of Population, Population Density, and Population Sex Ratio by Subdistrict in Cirebon Municipality, 2019</i>	41
-------	---	----

3.2 KETENAGAKERJAAN

EMPLOYMENT

3.2.1	Jumlah Penduduk Berumur 15 Tahun Keatas Menurut Jenis Kegiatan Selama Seminggu yang Lalu dan Jenis Kelamin di Kota Cirebon, 2019 <i>Population Aged 15 Years and Over by Type of Activity During The Previous Week and Sex in Cirebon Municipality, 2019.....</i>	44
3.2.2	Penduduk Berumur 15 Tahun ke Atas Menurut Pendidikan Tertinggi yang Ditamatkan dan Jenis Kegiatan Selama Seminggu yang Lalu di Kota Cirebon, 2019 <i>Population 15 Years of Age and Over by Educational Attainment and Type of Activity During the Previous Week in Cirebon Municipality, 2019.....</i>	45
3.2.3	Penduduk Berumur 15 Tahun Ke Atas yang Bekerja Selama Seminggu yang Lalu Menurut Status Pekerjaan Utama dan Jenis Kelamin di Kota Cirebon, 2019 <i>Population 15 Years of Age and Over who Worked During The Previous Week by Main Employment Status and Sex in Cirebon Municipality, 2019.....</i>	47

4. SOSIAL DAN KESEJAHTERAAN RAKYAT/SOCIAL AND WELFARE

4.1 PENDIDIKAN

EDUCATION

4.1.1	Jumlah Sekolah, Guru, dan Murid Taman Kanak-Kanak (TK) di Bawah Kementerian Pendidikan dan Kebudayaan Menurut Kecamatan di Kota Cirebon, 2018/2019 dan 2019/2020 <i>Number of Schools, Teachers, and Pupils in Kindergarten Under The Ministry of Education and Culture by Subdistrict in Cirebon Municipality, 2018/2019 and 2019/2020</i>	55
4.1.2	Jumlah Sekolah, Guru, dan Murid Raudatul Athfal (RA) di Bawah Kementerian Agama Menurut Kecamatan di Kota Cirebon, 2018/2019 dan 2019/2020 <i>Number of Schools, Teachers, and Pupils in Raudatul Athfal (RA) Under The Ministry of Religious Affairs by Subdistrict in Cirebon Municipality, 2018/2019 dan 2019/2020</i>	58

4.1.3	Jumlah Sekolah, Guru, dan Murid Sekolah Dasar (SD) di Bawah Kementerian Pendidikan dan Kebudayaan Menurut Kecamatan di Kota Cirebon, 2018/2019 dan 2019/2020 <i>Number of Schools, Teachers, and Pupils in Primary Schools Under The Ministry of Education and Culture by Subdistrict in Cirebon Municipality, 2018/2019 and 2019/2020</i>	59
4.1.4	Jumlah Sekolah, Guru, dan Murid Madrasah Ibtidaiyah (MI) di Bawah Kementerian Agama Menurut Kecamatan Menurut Kecamatan di Kota Cirebon, 2018/2019 dan 2019/2020 <i>Number of Schools, Teachers, and Pupils in Madrasah Ibtidaiyah (MI) Under The Ministry of Religious Affairs by Subdistrict in Cirebon Municipality, 2018/2019 and 2019/2020</i>	62
4.1.5	Jumlah Sekolah, Guru, dan Murid Sekolah Menengah Pertama (SMP) di Bawah Kementerian Pendidikan dan Kebudayaan Menurut Kecamatan di Kota Cirebon, 2018/2019 dan 2019/2020 <i>Number of Schools, Teachers, and Pupils in Junior High Schools Under The Ministry of Education and Culture by Subdistrict in Cirebon Municipality, 2018/2019 and 2019/2020</i>	63
4.1.6	Jumlah Sekolah, Guru, dan Murid Madrasah Tsanawiyah (MTs) di Bawah Kementerian Agama Menurut Kecamatan di Kota Cirebon, 2018/2019 dan 2019/2020 <i>Number of Schools, Teachers, and Pupils in Madrasah Tsanawiyah (MTs) Under The Ministry of Religious Affairs by Subdistrict in Cirebon Municipality, 2018/2019 and 2019/2020</i>	66
4.1.7	Jumlah Sekolah, Guru, dan Murid Sekolah Menengah Atas (SMA) di Bawah Kementerian Pendidikan dan Kebudayaan Menurut Kecamatan di Kota Cirebon, 2018/2019 dan 2019/2020 <i>Number of Schools, Teachers, and Pupils in Senior High Schools Under The Ministry of Education and Culture by Subdistrict in Cirebon Municipality, 2018/2019 and 2019/2020</i>	67
4.1.8	Jumlah Sekolah, Guru, dan Murid Sekolah Menengah Kejuruan (SMK) di Bawah Kementerian Pendidikan dan Kebudayaan Menurut Kecamatan di Kota Cirebon, 2018/2019 dan 2019/2020 <i>Number of Schools, Teachers, and Pupils in Vocational High Schools Under The Ministry of Education and Culture by Subdistrict in Cirebon Municipality, 2018/2019 and 2019/2020</i>	70

4.1.9	Jumlah Sekolah, Guru, dan Murid Madrasah Aliyah (MA) di Bawah Kementerian Agama Menurut Kecamatan di Kota Cirebon, 2018/2019 dan 2019/2020 <i>Number of Schools, Teachers, and Pupils in Madrasah Aliyah (MA) Under the Ministry of Religious Affairs by Subdistrict in Cirebon Municipality, 2018/2019 and 2019/2020</i>	71
4.1.10	Jumlah Kelurahan yang Memiliki Fasilitas Sekolah Menurut Kecamatan dan Tingkat Pendidikan di Kota Cirebon, 2014– 2019 <i>Number of Kelurahan Having Educational Facilities by Subdistrict and Educational Level in Cirebon Municipality, 2014– 2019.....</i>	74
4.1.11	Angka Partisipasi Murni (APM) dan Angka Partisipasi Kasar (APK) Menurut Jenjang Pendidikan di Kota Cirebon, 2018 dan 2019 <i>Net Participation Rates and Gross Participation Rates by Educational Level in Cirebon Municipality, 2018 and 2019.....</i>	79
4.1.12	Persentase Penduduk Berumur 15 Tahun ke Atas yang Melek Huruf Menurut Kelompok Umur di Kota Cirebon, 2018 dan 2019 <i>Percentage of Literate People Aged 15 Years and Over by Age Group in Cirebon Municipality, 2018 and 2019.....</i>	80
4.2	KESEHATAN HEALTH.....	
4.2.1	Jumlah Kelurahan Yang Memiliki Sarana Kesehatan Menurut Kecamatan di Kota Cirebon, 2014–2019 <i>Number of Kelurahan Having Health Facilities by Subdistrict in Cirebon Municipality, 2014–2019.....</i>	81
4.3	AGAMA DAN SOSIAL LAINNYA RELIGION AND OTHER SOCIAL AFFAIRS	
4.3.1	Jumlah Penduduk Menurut Kecamatan dan Agama yang Dianut di Kota Cirebon, 2019 <i>Population by Subdistrict and Religion in Cirebon Municipality, 2019..</i>	87
4.3.2	Jumlah Tempat Peribadatan Menurut Kecamatan di Kota Cirebon, 2019 <i>Number of Places of Worship by Subdistrict in Cirebon Municipality, 2019.....</i>	88

4.3.3	Jumlah Desa ¹ /Kelurahan yang Mengalami Bencana Alam ² Menurut Kecamatan di Kota Cirebon, 2014–2019 <i>Number of Villages¹/Kelurahan that Had Natural Disaster² by Subdistrict in Cirebon Municipality, 2014–2019</i>	89
4.4	KEMISKINAN	
	POVERTY	
4.4.1	Garis Kemiskinan, Jumlah, dan Persentase Penduduk Miskin di Kota Cirebon, 2012–2019 <i>Poverty Line, Number, and Percentage of Poor People in Cirebon Municipality, 2012–2019</i>	92
4.4.2	Indeks Kedalaman Kemiskinan (P1) dan Indeks Keparahan Kemiskinan (P2) di Kota Cirebon, 2012–2019 <i>Poverty Gap Index and Poverty Severity Index in Cirebon Municipality, 2012–2019</i>	93
5.	PERTANIAN, KEHUTANAN, PETERNAKAN, DAN PERIKANAN/ AGRICULTURE, FORESTRY, LIVESTOCK, AND FISHERY	
5.1	HORTIKULTURA	
	HORTICULTURE	
5.1.1	Luas Panen Tanaman Sayuran Menurut Kecamatan dan Jenis Tanaman di Kota Cirebon (ha), 2018 dan 2019 <i>Harvested Area of Vegetables by Subdistrict and Kind of Plant in Cirebon Municipality (ha), 2018 and 2019</i>	101
5.1.2	Produksi Tanaman Sayuran Menurut Kecamatan dan Jenis Tanaman di Kota Cirebon (ton), 2018 dan 2019 <i>Production of Vegetables by Subdistrict and Kind of Plant in Cirebon Municipality (ton), 2018 dan 2019</i>	104
5.1.3	Luas Panen Tanaman Sayuran dan Buah-buahan Semusim Menurut Jenis Tanaman di Kota Cirebon (ha), 2016–2019 <i>Harvested Area of Seasonal Vegetables and Fruits by Kind of Plant in Cirebon Municipality (ha), 2016–2019</i>	107
5.1.4	Produksi Tanaman Sayuran dan Buah-buahan Semusim Menurut Jenis Tanaman di Kota Cirebon (ton), 2016–2019 <i>Production of Seasonal Vegetables and Fruits by Kind of Plant in Cirebon Municipality (ha), 2016–2019</i>	108

5.1.5	Luas Panen Tanaman Biofarmaka Menurut Kecamatan dan Jenis Tanaman di Kota Cirebon (m ²), 2018 dan 2019 <i>Harvested Area of Medicinal Plants by Subdistrict and Kind of Plant in Cirebon Municipality (m²), 2018 and 2019</i>	109
5.1.6	Produksi Tanaman Biofarmaka Menurut Kecamatan dan Jenis Tanaman di Kota Cirebon (kg), 2018 and 2019 <i>Production of Medicinal Plants by Subdistrict and Kind of Plant in Cirebon Municipality (kg), 2018 and 2019</i>	111
5.1.7	Luas Panen Tanaman Biofarmaka Menurut Jenis Tanaman di Kota Cirebon (m ²), 2016–2019 <i>Harvested Area of Medicinal Plants by Kind of Plant in Cirebon Municipality (m²), 2016–2019</i>	113
5.1.8	Produksi Tanaman Biofarmaka Menurut Jenis Tanaman di Kota Cirebon (kg), 2016–2019 <i>Production of Medicinal Plants by Kind of Plant in Cirebon Municipality (kg), 2016–2019</i>	114
5.1.9	Luas Panen Tanaman Hias Menurut Kecamatan dan Jenis Tanaman di Kota Cirebon (m ²), 2018 and 2019 <i>Harvested Area of Ornamental Plants by Subdistrict and Kind of Plant in Cirebon Municipality (m²), 2018 and 2019</i>	115
5.1.10	Produksi Tanaman Hias Menurut Kecamatan dan Jenis Tanaman di Kota Cirebon (tangkai), 2018 and 2019 <i>Production of Ornamental Plants by Subdistrict and Kind of Plant in Cirebon Municipality (stalks), 2018 and 2019</i>	117
5.1.11	Luas Panen Tanaman Hias Menurut Jenis Tanaman di Kota Cirebon (m ²), 2016–2019 <i>Harvested Area of Ornamental Plants by Kind of Plant in Cirebon Municipality (m²), 2016–2019</i>	119
5.1.12	Produksi Tanaman Hias Menurut Jenis Tanaman di Kota Cirebon (tangkai), 2016–2019 <i>Production of Ornamental Plants by Kind of Plant n Cirebon Municipality (stalks), 2016–2019</i>	120

5.1.13	Produksi Buah-buahan Menurut Kecamatan dan Jenis Tanaman di Kota Cirebon (ton), 2018 and 2019 <i>Production of Fruits by Subdistrict and Kind of Plant in Cirebon Municipality (ton), 2018 and 2019.....</i>	121
5.1.14	Produksi Buah–Buahan dan Sayuran Tahunan Menurut Jenis Tanaman (ton) di Kota Cirebon, 2016–2019 <i>Production of Annual Fruits and Vegetables by Kind of Plant in Cirebon Municipality (ton), 2016–2019.....</i>	124
5.2	PERKEBUNAN ESTATE CROPS	
5.2.1	Luas Areal Tanaman Perkebunan Menurut Kecamatan dan Jenis Tanaman di Kota Cirebon (ha), 2018 dan 2019 <i>Planted Area of Estate Crops by Subdistrict and Type of Crops in Cirebon Municipality (ha), 2018 dan 2019.....</i>	125
5.2.2	Produksi Perkebunan Menurut Kecamatan dan Jenis Tanaman di Kota Cirebon (ton), 2018 dan 2019 <i>Production of Estate by Subdistrict and Type of Crops in Cirebon Municipality (ton), 2018 and 2019.....</i>	126
5.3	TANAMAN PANGAN CROPS	
5.3.1	Luas Panen, Gabah Kering Giling (GKG), Produksi Beras dan Konsumsi Beras di Kota Cirebon, 2018 dan 2019 <i>Harvested Area, Milled Dry Grain (MPD), Rice Production and Consumption in Cirebon Municipality, 2018 - 2019</i>	127
5.3.2	Luas Panen dan Produksi Padi Menurut Kecamatan di Kota Cirebon (ton), 2018 dan 2019 <i>Harvested Area and Paddy Crops Production by Subdistricts in Cirebon Municipality, 2018 and 2019</i>	128
6.	INDUSTRI, PERTAMBANGAN, DAN ENERGI/ INDUSTRY, MINING, AND ENERGY	
6.1	Daya Terpasang, Produksi, dan Distribusi Listrik PT. PLN (Persero) pada Cabang/Ranting PLN Menurut Golongan Tarif di Kota Cirebon, 2019 <i>Installed Electricity Power, Production, and Distribution of PT. PLN (Persero) at PLN Branch by Tariff Classification in Cirebon Municipality, 2019.....</i>	135

6.2	Jumlah Pelanggan Listrik Menurut Golongan Tarif dan Batas Daya di Kota Cirebon, 2019 <i>Number of Electricity Customers by Customer Classification and Power Limit in Cirebon Municipality, 2019</i>	136
6.3	Jumlah Pelanggan dan Air yang Disalurkan Menurut Jenis Pelanggan di Kota Cirebon, 2019 <i>Number of Customers and Distributed Water by Customer Classification in Cirebon Municipality, 2019</i>	137
7.	PARIWISATA/TOURISM	
7.1	Jumlah Rumah Makan/Restoran dan Toko Cenderamata di Kota Cirebon, 2016–2019 <i>Number of Restaurants and Souvenir Shops in Cirebon Municipality, 2016–2019</i>	145
7.2	Jumlah Fasilitas Kepariwisataaan di Kota Cirebon, 2019 <i>Number of Tourist Facilities in Cirebon Municipality, 2019</i>	146
7.3	Jumlah Objek Wisata Menurut Jenisnya di Kota Cirebon, 2019 <i>Number of Tourism Attractions by Type in Cirebon Municipality, 2019.</i>	147
8.	TRANSPORTASI DAN KOMUNIKASI/ TRANSPORTATION AND COMMUNICATION	
8.1	TRANSPORTASI TRANSPORTATION	
8.1.1	Panjang Jalan Menurut Tingkat Kewenangan Pemerintahan di Kota Cirebon (km), 2017–2019 <i>Length of Roads by Level of Government Authority in Cirebon Municipality (km), 2017–2019</i>	155
8.1.2	Panjang Jalan Menurut Jenis Permukaan Jalan di Kota Cirebon (km), 2017–2019 <i>Length of Roads by Type of Road Surface in Cirebon Municipality (km), 2017–2019</i>	156
8.1.3	Panjang Jalan Menurut Kondisi Jalan di Kota Cirebon (km), 2017–2019 <i>Length of Roads by Condition of Roads in Cirebon Municipality (km), 2017–2019</i>	157

8.2 KOMUNIKASI

COMMUNICATION

8.2.1	Jumlah Kantor Pos Pembantu Menurut Kecamatan di Kota Cirebon, 2016–2019 <i>Number of Post Offices Subsidiaries by Subdistrict in Cirebon Municipality, 2016–2019</i>	158
8.2.2	Jumlah Surat yang Diterima Kantor Pos Menurut Jenis Pengiriman di Kota Cirebon, 2016–2019 <i>Number of Mails Received by Post Office by Type of Mail in Cirebon Municipality, 2016–2019</i>	159
8.2.3	Jumlah Surat ke Luar Negeri yang Dikirim dari Kantor Pos Menurut Jenis Pengiriman di Kota Cirebon, 2016–2019 <i>Number of Mails Sent Overseas by Post Office by Type of Mail in Cirebon Municipality, 2016–2019</i>	160
8.2.4	Jumlah Pos Paket yang Diterima Kantor Pos Menurut Jenis di Kota Cirebon, 2016–2019 <i>Number of Packages Received by Post Office by Type in Cirebon Municipality, 2016–2019</i>	161
9.	PERBANKAN, KOPERASI, DAN HARGA-HARGA/ BANKING, COOPERATIVE, AND PRICES	
9.1	Jumlah Koperasi Aktif Menurut Kecamatan di Kota Cirebon, 2016–2019 <i>Number of Active Cooperative by Subdistrict in Cirebon Municipality, 2016–2019</i>	169
9.2	Jumlah Koperasi Aktif Menurut Jenis Koperasi dan Kecamatan di Kota Cirebon, 2019 <i>Number of Active Cooperative by Kind and Subdistrict in Cirebon Municipality, 2019</i>	170
9.3	Jumlah Industri Keuangan Bank dan Non Bank Menurut Jenis di Kota Cirebon, 2019 <i>A Number of Bank and Non-Bank Financial Institution by Kinds in Cirebon Municipality, 2019</i>	171
9.4	Inflasi Bulanan dan Tahunan Kota Cirebon (persen), 2015–2019 <i>Monthly and Yearly Inflation Rates in Cirebon Municipality (percent), 2015–2019</i>	172

9.5	Inflasi Tahun-ke Tahun Kota Cirebon (persen), 2015–2019 <i>Year-on-Year Inflation Rates in Cirebon Municipality (percent), 2015–2019</i>	173
10.	PENGELUARAN PENDUDUK/POPULATION EXPENDITURE	
10.1	Rata-rata Pengeluaran per Kapita Sebulan Menurut Kelompok Komoditas (rupiah) di Kota Cirebon, 2018 dan 2019 <i>Monthly Average Expenditure per Capita by Commodity Group (rupiahs) in Cirebon Municipality, 2018 and 2019</i>	181
10.2	Persentase Pengeluaran per Kapita Sebulan Menurut Kelompok Komoditas di Kota Cirebon, 2018 dan 2019 <i>Percentage of Monthly Expenditure per Capita by Commodity Group in Cirebon Municipality, 2018 and 2019</i>	182
10.3	Persentase Penduduk Menurut Golongan Pengeluaran Per Kapita Sebulan di Kota Cirebon, 2018 dan 2019 <i>Percentage of Population by Per Capita Spending Group a Month in Cirebon Municipality, 2018 and 2019</i>	183
11.	PERDAGANGAN/TRADE	
11.1	Jumlah Sarana Perdagangan Menurut Jenisnya di Kota Cirebon, 2016–2019 <i>Number of Trading Facilities by Type of Facility in Cirebon Municipality, 2016–2019</i>	191
11.2	Banyaknya Usaha Mikro, Kecil dan Menengan menurut Kecamatan di Kota Cirebon, 2019 <i>Number of Micro, Small and Medium Scale Bussiness by Subdistrict in Cirebon Municipality, 2019</i>	192
12.	SISTEM NERACA REGIONAL/SYSTEM OF REGIONAL ACCOUNTS	
12.1.	Produk Domestik Regional Bruto Atas Dasar Harga Berlaku Menurut Lapangan Usaha di Kota Cirebon (miliar rupiah), 2015–2019 <i>Gross Regional Domestic Product at Current Market Prices by Industry in Cirebon Municipality (billion rupiahs), 2015–2019</i>	200
12.2	Produk Domestik Regional Bruto Atas Dasar Harga Konstan 2010 Menurut Lapangan Usaha di Kota Cirebon (miliar rupiah), 2015–2019 <i>Gross Regional Domestic Product at 2010 Constant Market Prices by Industry in Cirebon Municipality (billion rupiahs), 2015–2019</i>	202

12.3	Distribusi Persentase Produk Domestik Regional Bruto Atas Dasar Harga Berlaku Menurut Lapangan Usaha di Kota Cirebon, 2015–2019 <i>Percentage Distribution of Gross Regional Domestic Product at Current Market Prices by Industry in Cirebon Municipality, 2015–2019.</i>	204
12.4	Laju Pertumbuhan Produk Domestik Regional Bruto Atas Dasar Harga Konstan 2010 Menurut Lapangan Usaha di Kota Cirebon (persen), 2016–2019 <i>Growth Rate of Gross Regional Domestic Product at 2010 Constant Market Prices by Industry in Cirebon Municipality (percent), 2016–2019</i>	206
12.5	Produk Domestik Regional Bruto Atas Dasar Harga Berlaku Menurut Jenis Pengeluaran di Kota Cirebon (miliar rupiah), 2015–2019 <i>Gross Regional Domestic Product at Current Market Prices by Type of Expenditure in Cirebon Municipality (billion rupiahs), 2015–2019</i>	208
12.6	Produk Domestik Regional Bruto Atas Dasar Harga Konstan 2010 Menurut Jenis Pengeluaran di Kota Cirebon (miliar rupiah), 2015–2019 <i>Gross Regional Domestic Product at 2010 Constant Market Prices by Type of Expenditure in Cirebon Municipality (billion rupiahs), 2015–2019</i>	209
13.	PERBANDINGAN ANTAR KABUPATEN/ KOTA/ REGENCY/MUNICIPAL COMPARISON	
13.1	Jumlah Penduduk Menurut Kabupaten/Kota di Provinsi Jawa Barat (ribu jiwa), 2015–2019 <i>Population by Regency/Municipality in Jawa Barat Province (thousands people), 2015–2019</i>	215
13.2	Laju Pertumbuhan Produk Domestik Regional Bruto Atas Dasar Harga Konstan 2010 Menurut Kabupaten/ Kota di Provinsi Jawa Barat (persen), 2015–2019 <i>Rate of Growth of Gross Regional Domestic Products at Constant 2010 Prices by Regency/Municipality in Jawa Barat Province (percent), 2015–2019</i>	216
13.3	Jumlah Penduduk Miskin Menurut Kabupaten/ Kota di Provinsi Jawa Barat (ribu), 2015–2019 <i>Number of Poor Population by Regency/Municipality in Jawa Barat Province (thousand), 2015–2019</i>	218

13.4	Indeks Pembangunan Manusia Menurut Kabupaten/ Kota di Provinsi Jawa Barat, 2015–2019 <i>Human Development Index by Regency/Municipality in Jawa Barat Province, 2015–2019</i>	220
------	---	-----

<https://cirebonkota.bps.go.id>

DAFTAR GAMBAR/LIST OF FIGURES

	Halaman Page
1.1 Luas Wilayah Kota Cirebon, Tahun 2019 <i>Area of Cirebon Municipality, 2019</i>	6
1.2 Iklim Kota Cirebon, Tahun 2019 <i>Climate of Cirebon Municipality, 2019</i>	7
2.1 Profil ASN Kota Cirebon, 2019 <i>Government Employee Profile of Cirebon Municipality, 2019</i>	20
2.2 Profil ASN Kota Cirebon, 2019 <i>Government Employee Profile of Cirebon Municipality, 2019</i>	21
3.1 Jumlah dan Kepadatan Penduduk Kota Cirebon, 2019 <i>Population and Density of Cirebon Municipality, 2019</i>	40
4.1 Indeks Pembangunan Manusia Kota Cirebon, 2019 <i>Human Development Index, 2019</i>	54
5.1 Luas Panen menurut Kecamatan (%), 2019 <i>Area of Subdistrict (%), 2019</i>	100
6.1 Penggunaan Energi Air dan Listrik di Kota Cirebon, 2019 <i>Utilize Water ana Electricity Energy at Cirebon Municipality, 2019</i>	134
7.1 Fasilitas Kepariwisata Kota Cirebon, 2019 <i>Torism Facilities at Cirebon Municipality, 2019</i>	144
8.1 Transportasi dan Komunikasi di Kota Cirebon, 2019 <i>Transportation and Communication, 2019</i>	154
9.1 Keadaan Koperasi di Kota Cirebon, 2019 <i>Cooperatives at Cirebon Municipality, 2019</i>	168
10.1 Rata-Rata Pengeluaran per Kapita Sebulan Penduduk Kota Cirebon, 2019 <i>Monthly Average Expenditures per Capita of People at Cirebon Municipality, 2019</i>	180
11.1 Koperasi dan Pasar Modern di Kota Cirebon, 2019 <i>Cooperatives and Modern Market, 2019</i>	190
12.1 Kontribusi PDRB Atas Dasar Harga Berlaku Kota Cirebon, 2019 <i>Contribution of GRDP at Market Price at Cirebon Municipality, 2019</i>	199

13.1	Perbandingan IPM dan PDRB Ciayumajakuning, 2019 <i>Comparison IPM and GRDP Among Ciayumajakuning, 2019.....</i>	214
------	--	-----

<https://cirebonkota.bps.go.id>

PENJELASAN UMUM/EXPLANATORY NOTES

Tanda-tanda, satuan-satuan, dan lain-lainnya yang digunakan dalam publikasi ini adalah sebagai berikut:

Symbols, measurement units, and acronyms which are used in this publication, are as follows:

1. TANDA-TANDA/SYMBOLS

Data tidak tersedia/Data not available	: ...
Tidak ada atau nol /Null or zero	: -
Data dapat diabaikan/Data negligible	: 0
Tanda decimal/Decimal point	: ,
Data tidak dapat ditampilkan/Not applicable	: NA
Angka estimasi/Estimated figures	: e
Angka diperbaiki/Revised figures	: r
Angka sementara/Preliminary figures	: x
Angka sangat sementara/Very preliminary figures	: xx
Angka sangat sangat sementara/Very very preliminary figures	: xxx

2. SATUAN/UNITS

barel/barrel	: 158,99 liter/litres = 1/6,2898 m ³
hektar (ha)/hectare (ha)	: 10 000 m ²
kilometer (km)/kilometres (km)	: 1 000 meter/meters (m)
knot/knot	: 1,8523 km/jam (km/hour)
kuintal/quintal	: 100 kg
KWh	: 1 000 Watt hour
MWh	: 1 000 KWh
liter (untuk beras)/litre (for rice)	: 0,80 kg
MMSCF	: 1/35,3 m ³
metrik ton (m.ton)/metric ton (m. ton)	: 0,98421 long ton = 1 000 kg
ons/ounce	: 28,31 gram/grams
ton	: 1 000 kg

Satuan lain: buah, dus, butir, helai/lembar, kaleng, batang, pulsa, ton kilometer (ton-km), jam, menit, persen (%).

Other units: unit, pack, pieces, sheet, tin, pulse, ton-kilometres(ton-km), hour, minute, percent (%).

Perbedaan angka di belakang koma disebabkan oleh pembulatan angka.
The difference in decimal numbers is caused by rounding.

DAFTAR SINGKATAN/ LIST OF ABBREVIATIONS

SI	: Stasiun Iklim
SIMPK	: Stasiun Meteorologi Pertanian Khusus
t.t	: Tempat tidur
BCG	: Bacillus Calmette Guerin
DPT	: Difteri, Pertusis, Tetanus
TT	: Tetanus Toxoid
IOT	: Industri Obat Tradisional/ <i>Traditional Medicine Industry</i>
IKOT	: Industri Kecil Obat Tradisional/ <i>Traditional Medicine Small</i>
Alkes	: Alat kesehatan/ <i>Health Kits</i>
PKRT	: Perbekalan Kesehatan Rumah tangga/ <i>Household Health Logistics</i>
Kompl	: Komplemen/ <i>Complement</i>
IRTP	: Industri Pangan Produksi Rumah Tangga/ <i>Foods Home Industry</i>
PBF	: Pedagang Besar Farmasi/ <i>Pharmacy Whole-seller</i>
GFK	: Gudang Farmasi Kab/Kota/Regency/ <i>Municipality Pharmacy Warehouse</i>
RB	: Rumah Bersalin/ <i>Delivery House</i>
Pustu	: Puskesmas pembantu/ <i>Auxiliary Public Health Center</i>
BP	: Balai Pengobatan/ <i>Polyclinic</i>
TPS	: Tempat Pembuangan Sementara / <i>landfill</i>
Jamkesmas	: Jaminan kesehatan masyarakat miskin/ <i>Poor public health insurance</i>
PJKMU	: Program Jaminan Kesehatan Masyarakat Umum
SIUP	: Surat Ijin Usaha Perdagangan/ <i>Trading Permission Letter</i>
TDP	: Tanda Daftar Perusahaan/ <i>Company Registration Identity</i>
API	: Angka Pengenal Importir/ <i>Importer's Identity Number</i>

Statistik Kunci, 2017–2019 Key Statistics, 2017–2019

Rincian/Description	Satuan/Unit	2017	2018	2019
(1)	(2)	(3)	(4)	(5)
SOSIAL/SOCIAL				
Penduduk ¹ /Population ¹	ribu/thousands	313,32	316,28	319,31
Laju Pertumbuhan Penduduk ¹ /Population Growth ¹	%	0,91	0,94	0,96
Angka Harapan Hidup ^{1-e} /Life Expectancy Rate ¹	tahun/years	71,86	71,99	72,13
Angka Melek Huruf Usia 15+/ <i>Literacy Rate Aged 15+</i>	%	-	98,74	99,34
Tingkat Partisipasi Angkatan Kerja -TPAK ^{2,3} <i>Labour Force Participation Rate-LFPR^{2,3}</i>	%	66,45	68,03	62,84
Tingkat Pengangguran Terbuka-TPT ² <i>Unemployment Rate-UR²</i>	%	9,29 ⁴	9,06 ⁴	8,98 ⁴
Penduduk Miskin ⁵ /Poor People ⁴	ribu/thousands	30,19	28,03	26,80
Persentase Penduduk Miskin ⁴ <i>Percentage of Poor People⁴</i>	%	9,66	8,88	8,41
Indeks Pembangunan Manusia-IPM ⁵ <i>Human Development Index⁵</i>	-	74,00	74,35	74,92
EKONOMI/ECONOMIC				
Produk Domestik Regional Bruto (PDRB) Harga Berlaku ⁶ <i>Gross Regional Domestic Bruto (GRDP) at Current Price⁶</i>	milyar rupiah <i>billion rupiahs</i>	19.821,30	21.634,24 ^x	23.456,83 ^{xx}
Laju Pertumbuhan Ekonomi ⁸ /Economic Growth ⁷	%	5,80	6,21 ^x	6,29 ^{xx}
PDRB Per Kapita Harga Berlaku ^{6,8} <i>Per Capita of GRDP at Current Price^{6,8}</i>	juta rupiah <i>million rupiahs</i>	63,26	68,40 ^x	73,46 ^{xx}

- Catatan/Notes: ¹ Hasil proyeksi penduduk Indonesia 2010–2035 (pertengahan tahun/Juni)/*The result of Indonesia population prjection 2010–2035 (mid year/June)*
- ² Kondisi Agustus/Condition at August
- ³ Menggunakan penimbang hasil proyeksi penduduk tahun 2010–2035/Weighted by the 2010–2035 population projection
- ⁴ Kondisi Maret/Condition at March
- ⁵ Sejak tahun 2010, IPM dihitung dengan metode baru. Komponen IPM metode baru adalah angka harapan hidup saat lahir, harapan lama sekolah, rata-rata lama sekolah, dan pengeluaran per kapita/*Since 2010, HDI was calculated using new method. New HDI component are life expectancy at birth, expected years of schooling, means years of schooling, and expenditure per capita*
- ⁶ Mulai tahun 2010 mengadopsi System of National Account 2008 (SNA 2008)/*Since 2010 is in line with System of National Account 2008 (SNA 2008)*
- ⁷ Menggunakan tahun dasar 2010 (2010=100)/*Using 2010 base year (2010=100)*
- ⁸ Menggunakan proyeksi penduduk berdasarkan hasil SP2010/*Using population projection based on SP2010*

01

GEOGRAFI DAN IKLIM
GEOGRAPHY AND CLIMATE



PENJELASAN TEKNIS

1. Ibukota Kabupaten/Kota adalah kelurahan dimana kantor Bupati/Walikota berada.
2. Ibukota Kecamatan adalah Kelurahan diaman kantor Camat berada.
3. Jarak Kecamatan ke ibukota Kabupaten/Kota adalah jarak jalan yang biasa dilalui oleh warga dari kantor Camat menuju Kantor Bupati/Walikota dalam satuan km.
4. Data iklim wilayah Kota Cirebon (suhu udara, kelembaban, kecepatan angin, curah hujan dll) dikelola oleh Badan Meteorologi dan Geofisika UPT Kertajati

TECHNICAL NOTES

1. *Regency / City Capital is the village where the Regent / Mayor's office is located.*
2. *Subdistrict Capital is the urban village where the Subdistrict office is located.*
3. *The distance of the Subdistrict to the Regency / City Capital is the distance that is usually used by residents from the Camat office to the Regent / Mayor Office in km units.*
4. *Climate data of the Cirebon City area (air temperature, humidity, wind speed, rainfall, etc.) are managed by the Meteorology and Geophysics Agency of Kertajati.*

<https://cirebonkota.bps.go.id>

ULASAN

Kota Cirebon terletak pada 108°33 Bujur Timur dan 6°41 Lintang Selatan pada pantai Utara Pulau Jawa, bagian timur Jawa Barat, memanjang dari barat ke timur ±11 Km dengan ketinggian dari permukaan laut ±5 M (termasuk dataran rendah). Kota Cirebon dapat ditempuh melalui jalan darat sejauh 130 km dari arah Kota Bandung dan 258 km dari arah Kota Jakarta.

Batas-batas wilayah kota Cirebon adalah sebelah utara Sungai Kedung Pane, sebelah Barat Sungai Banjir Kanal, sebelah Selatan Sungai Kalijaga dan sebelah timur Laut Jawa

Kota Cirebon memiliki luas wilayah administrasi 37,36 km² yang terbagi kedalam lima kecamatan, yaitu: Harjamukti, Lemahwungkuk, Pekalipan, Kejaksan dan Kesambi. Harjamukti memiliki luas wilayah yang paling besar mencapai 47,15%, sementara Pekalipan paling kecil hanya mencapai 4,18%.

Ketinggian kota Cirebon di atas permukaan air laut ± 5 meter. Sedangkan kecamatan paling tinggi di atas permukaan air laut yaitu kecamatan Harjamukti dengan ketinggian 18 meter .

DESCRIPTION

Cirebon City is located at 108°33 East Longitude and 6°41 South Latitude on the north coast of Java Island, east of West Java Province. It extends from west to east about 11 km with elevation from the sea level about 5 m (lowland). Cirebon City could be reached by road as far as 130 km from Bandung and 258 km from Jakarta.

Cirebon City is bordered to the north by the Kedung Pane River, to the west by the Flood Canal River, to the south by the Kalijaga River and to the east by Java Sea.

Cirebon City has an administrative area of 37.36 km² divided into five subdistricts, those are: Harjamukti, Lemahwungkuk, Pekalipan, Kejaksan and Kesambi. The widest subdistrict is Harjamukti with percentage of 47.15% and the smallest subdistrict is Pekalipan with percentage 4.18%.

The altitude of Cirebon City from the sea level is about 5 meters. While subdistrict that has highest altitude is Harjamukti with a level of 18 meters

Gambar 1.1 **Luas Wilayah Kota Cirebon, Tahun 2019**
Figures *Area of Cirebon Municipality, 2019*

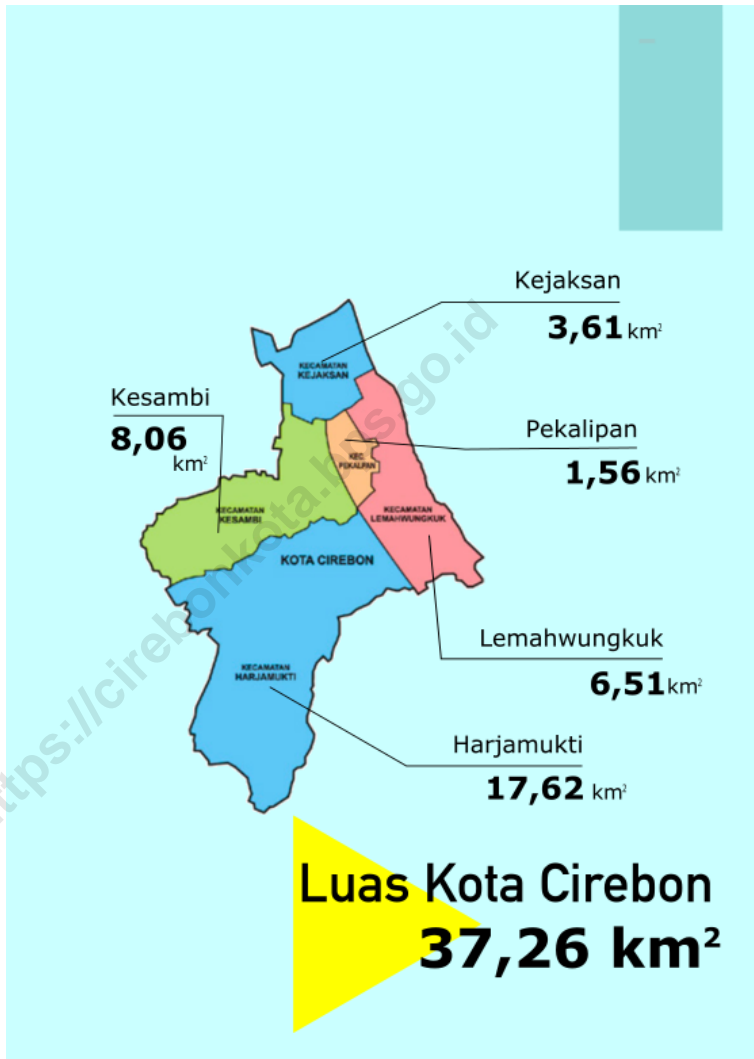

Gambar 1.2
Figures

Iklm Kota Cirebon, Tahun 2019
Climate of Cirebon Municipality, 2019

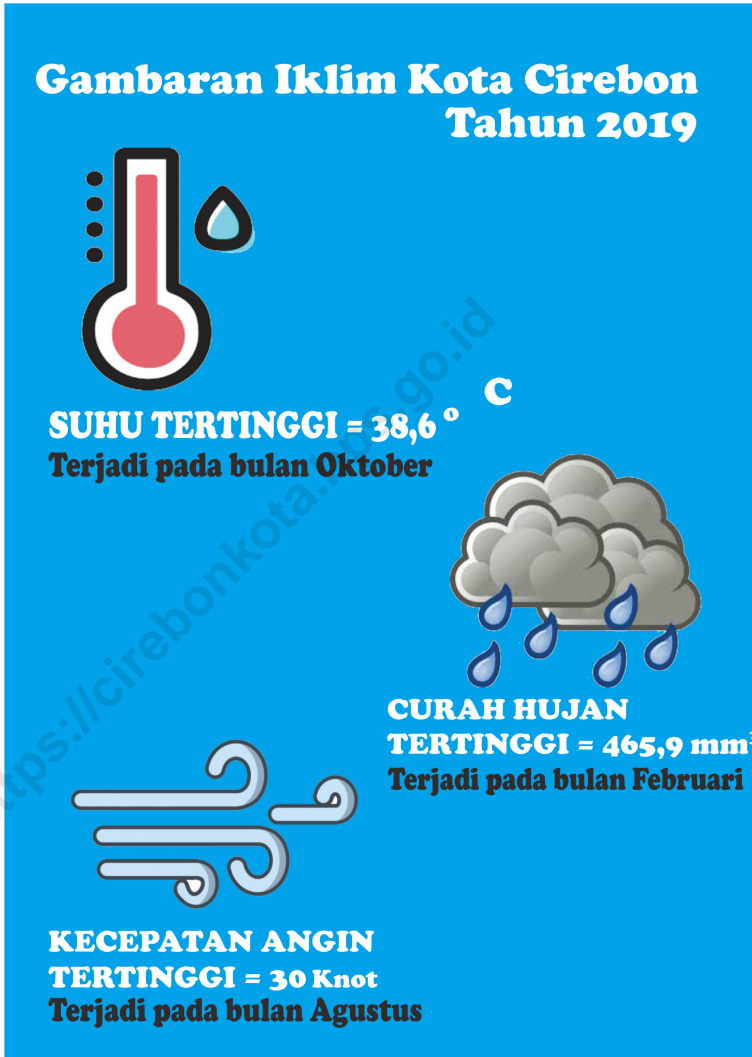

1.1

KEADAAN GEOGRAFI
GEOGRAPHY CONDITION

Tabel 1.1.1 **Luas Daerah dan Jumlah Pulau Menurut Kecamatan di**
Table **Kota Cirebon, 2019**
Total Area and Number of Islands by Subdistrict in Cirebon
Municipality, 2019

Kecamatan <i>Subdistrict</i>	Ibukota Kecamatan <i>Capital of Subdistrict</i>	Luas <i>Total Area</i> (km ² /sq.km)
(1)	(2)	(3)
Harjamukti	Kalijaga	17,62
Lemahwungkuk	Pegambiran	6,51
Pekalipan	Pekalipan	1,56
Kesambi	Kesambi	8,06
Kejaksan	Kesenden	3,61
Kota Cirebon	Kejaksan	37,36

Lanjutan Tabel/*Continued Table* 1.1.1

Kecamatan Subdistrict	Persentase terhadap Luas Kota Percentage to Municipal Area	Jumlah Pulau Number of Islands
(1)	(4)	(5)
Harjamukti	47,15	-
Lemahwungkuk	17,42	-
Pekalipan	4,18	-
Kesambi	21,57	-
Kejaksan	9,68	-
Kota Cirebon	100,00	-

Catatan/Note: ...

Sumber/Source: Sekretariat Daerah Kota Cirebon / *Regional Secretary Office of Cirebon Municipality*

Tabel 1.1.2 **Tinggi Wilayah dan Jarak ke Ibukota Cirebon Menurut Kecamatan di Kota Cirebon, 2019**
Altitude and Distance to the Capital of Municipality by Subdistrict in Cirebon Municipality, 2019

Kecamatan Subdistrict	Tinggi Wilayah (mdpl) Altitude (m a.s.l)	Jarak ke Ibukota Kota Cirebon Distance to the Capital of Municipality
(1)	(2)	(3)
Harjamukti	18	6,00
Lemahwungkuk	3	4,00
Pekalipan	3	2,50
Kesambi	3	3,20
Kejaksan	4	0,50
Kota Cirebon	5	-

Catatan/Note: ...

Sumber/Source: Sekretariat Daerah Kota Cirebon / Regional Secretary Office of Cirebon Municipality

1.2

KEADAAN IKLIM CLIMATE CONDITIONN

Tabel
Table 1.2.1

**Pengamatan Unsur Iklim Menurut Bulan di Stasiun
Meteorologi Kelas III Kertajati, 2019**
**Observation of Climate Elements By Months at
Meterological Station 3rd Class of Kertajati, 2019**

Bulan Month	Suhu/Temperature (°C)			Kelembaban/Humidity (%)		
	Minimum	Rata-rata Average	Maksimum Maximum	Minimum	Rata-rata Average	Maksimum Maximum
(1)	(2)	(3)	(4)	(5)	(6)	(7)
Januari/January	23,0	27,5	34,4	63	81	97
Februari/February	23,0	27,2	34,2	54	84	97
Maret/March	22,8	27,1	34,2	51	83	97
April/April	23,8	28,2	34,4	52	80	97
Mei/May	22,6	28,3	34,6	43	73	93
Juni/June	19,0	27,8	34,8	35	65	92
Juli/July	20,6	27,7	34,2	35	61	91
Agustus/August	21,6	27,8	34,8	25	59	84
September/ September	21,6	28,3	36,4	28	62	81
Oktober/October	23,2	30,3	38,6	33	62	81
November/November	24,8	30,5	38,2	33	64	84
Desember/December	23,6	29,0	37,0	42	77	97

Lanjutan Tabel/*Continued Table 1.2.1*

Bulan Month	Kecepatan Angin (m/det) Wind Velocity (m/sec)			Tekanan Udara/Atmospheric Pressure (mb)		
	Minimum	Rata-rata Average	Maksimum Maximum	Minimum	Rata-rata Average	Maksimum Maximum
(1)	(8)	(9)	(10)	(11)	(12)	(13)
Januari/January	-	6	18	-	-	-
Februari/February	-	5	12	-	-	-
Maret/March	-	5	15	-	-	-
April/April	-	6	12	-	-	-
Mei/May	-	7	20	-	-	-
Juni/June	-	8	25	-	-	-
Juli/July	-	9	22	-	-	-
Agustus/August	-	10	30	-	-	-
September/ September	-	9	26	-	-	-
Oktober/October	-	8	18	-	-	-
November/November	-	7	23	-	-	-
Desember/December	-	5	23	-	-	-

Lanjutan Tabel/*Continued Table 1.2.1*

Bulan Month	Jumlah Curah Hujan Number of Precipitation (mm)	Jumlah Hari Hujan (hari) Number of Rainy Days (day)	Penyinaran Matahari Duration of Sunshine (%)
(1)	(14)	(15)	(16)
Januari/ <i>January</i>	229,8	22	-
Februari/ <i>February</i>	465,9	23	-
Maret/ <i>March</i>	305,0	23	-
April/ <i>April</i>	285,4	17	-
Mei/ <i>May</i>	162,0	11	-
Juni/ <i>June</i>	3,0	1	-
Juli/ <i>July</i>	0,0	1	-
Agustus/ <i>August</i>	-	-	-
September/ <i>September</i>	-	-	-
Oktober/ <i>October</i>	-	-	-
November/ <i>November</i>	5,7	3	-
Desember/ <i>December</i>	319,5	17	-

Catatan/*Note*: ...

Sumber/*Source*: Badan Meterologi, Klimatologi dan Geofisika / *Meteorology, Climatology, and Geophysical Agency*

02

PEMERINTAHAN
GOVERNMENT

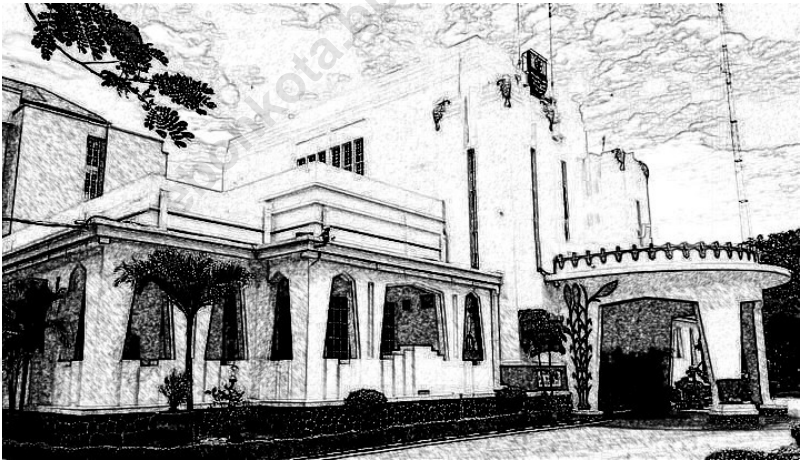

PENJELASAN TEKNIS

1. Kelurahan adalah unit pemerintahan terkecil wilayah administratif di Indonesia dibawah kecamatan yang dikepalai oleh seorang Lurah yang berstatus sebagai Pegawai Negeri Sipil. Kelurahan memiliki hak mengatur wilayahnya lebih terbatas.
2. Dewan Perwakilan Rakyat Daerah kabupaten/kota (DPRD kabupaten/kota) merupakan lembaga perwakilan rakyat daerah yang berkedudukan sebagai unsur penyelenggara pemerintahan daerah kabupaten/kota. DPRD kabupaten/kota terdiri atas anggota partai politik peserta pemilihan umum yang dipilih melalui pemilihan umum
3. Sumber Daya Manusia (SDM) berupa manusia yang dipekerjakan di sebuah organisasi sebagai penggerak, pemikir dan perencana untuk mencapai tujuan organisasi itu.
4. Pegawai Negeri adalah pegawai yang telah memenuhi syarat yang ditentukan, diangkat oleh pejabat yang berwenang dan disertai tugas dalam suatu jabatan negeri, atau disertai tugas negara lainnya dan digaji berdasarkan peraturan perundang-undangan yang berlaku.
5. Anggaran Pendapatan, dan Belanja Daerah (APBD), adalah

TECHNICAL NOTES

1. *Urban Villages is the smallest government unit of administrative territory in Indonesia under Subdistrict which headed by Lurah as Civil Servant. It has limited right to regulate the territory.*
2. *Regional People's Representative Council is an element of organizing a regional government. District/ City DPRD consists of members of political parties participating in general elections who are elected through general elections.*
3. *Human Resources in the form of people who are employed in an organization as a mobilizer, thinker and planner to achieve the goals of the organization.*
4. *Civil Servant shall be an employee who has fulfilled the stipulated requirements, appointed by an authorized official and assigned a duty in a public office, or in other state duties and remunerated under applicable laws and regulations.*
5. *The Regional Revenue and Expenditure Budget (APBD),*

rencana keuangan tahunan pemerintah daerah di Indonesia yang disetujui oleh Dewan Perwakilan Rakyat Daerah. APBD ditetapkan dengan Peraturan Daerah. Tahun anggaran APBD meliputi masa satu tahun, mulai dari tanggal 1 Januari sampai dengan tanggal 31 Desember.

is the annual financial plan of regional governments in Indonesia approved by the Regional House of Representatives. APBD is stipulated by a Regional Regulation. APBD fiscal year covers a period of one year, starting from January 1 to December 31.

6. APBD terdiri atas Anggaran Pendapatan, Anggaran Belanja, dan Pembiayaan.
6. *APBD consists of Budget Revenues, Expenditures, and Financing.*

<https://cirebonkota.bps.go.id>

ULASAN

Wilayah administrasi Pemerintah Kota Cirebon dengan luas 37.358 km², pada tahun 2019 ini masih terdiri dari 5 wilayah kecamatan dan 22 kelurahan.

Pegawai Negeri Sipil (PNS) yang bekerja di Pemerintahan Kota Cirebon mencapai 4.812 orang. Bagian terbanyak ada pada Golongan III yaitu 2.931 orang dan paling sedikit ada pada Golongan I yaitu 27 orang.

Banyaknya PNS berdasarkan jenis kelamin, hanya terdapat 45,45 persen yang merupakan Laki-laki. Namun dari jabatan eselon yang tersedia, 61 persen dijabat oleh Laki-laki.

Berdasarkan tingkat pendidikan, PNS berpendidikan Sarjana mencapai 66,8 persen.

Anggota DPRD Kota Cirebon ada sebanyak 35 orang dengan jumlah laki-laki 25 orang dan perempuan 10 orang. Anggota DPRD paling banyak berasal dari Partai Politik PDI-P dan Gerindra masing-masing sebanyak 6 orang. Sementara partai Hanura, PKB dan PKPI tidak memiliki anggota Dewan.

Pendapatan Asli Daerah tahun 2019 meningkat 6,9% dibanding tahun sebelumnya, dari 175 Milyar menjadi 187 Milyar.

DESCRIPTION

The administrative area of Cirebon City Government with an area of 37,358 km², in 2019 still have consisted 5 subdistricts and 22 urban villages.

Civil Servants (PNS) working in the City Government of Cirebon reached 4,812 people. The largest number is in Class III of 2,931 people and the least in Class I of 27 people.

Based on gender, the number of civil servants is only 45.45 percent are male. But of the available echelon positions, 61 percent are held by male.

Based on the level of education, civil servants with a Bachelor's education reached 66.8 percent.

Members of Parliament Cirebon City is as many as 35 people, with 25 men and 10 women. Larger DPRD members come from Political Party of PDI-P and Gerindra as much as 6 people each. Meanwhile Hanura, PKB and PKPI Political Party does not have member.

Regional Original Income Budget (APBD) in 2019 increased 6.9% compared to the previous year, from 175 billion to 187 billion.

Gambar 2.1 **Profil ASN Kota Cirebon, 2019**
Figures *Government Employee Profile of Cirebon Municipality, 2019*

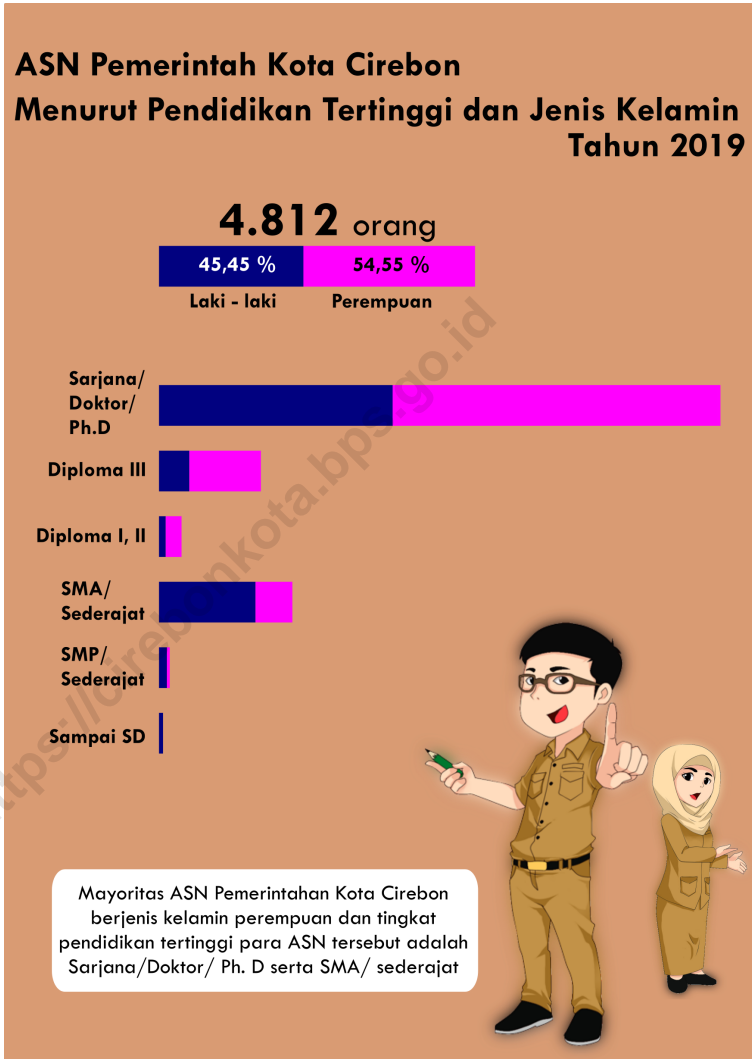

Sumber/Source : Badan Kepegawaian, Pendidikan dan Pelatihan Daerah Kota Cirebon / *Regional Staffing, Education and Training Agency of Cirebon Municipality*

Gambar 2.2
Figures

Profil ASN Kota Cirebon, 2019
Government Employee Profile of Cirebon Municipality, 2019

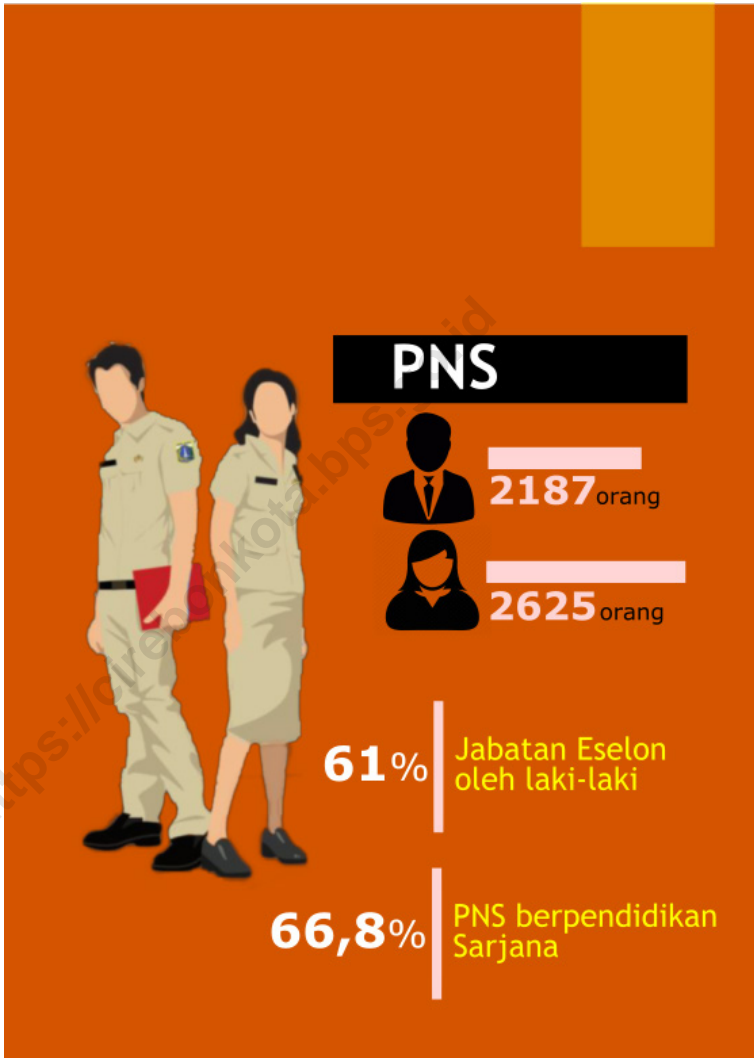

Sumber/Source : Badan Kepegawaian, Pendidikan dan Pelatihan Daerah Kota Cirebon / *Regional Staffing, Education and Training Agency of Cirebon Municipality*

2.1

**WILAYAH ADMINISTRATIF
ADMINISTRATIVE AREA**
**Tabel
Table**

2.1.1

Jumlah Desa¹/Kelurahan Menurut Kecamatan di Kota Cirebon, 2015–2019
Number of Villages¹/Kelurahan by Subdistrict in Cirebon Municipality, 2015–2019

Kecamatan Subdistrict	2015	2016	2017	2018	2019
(1)	(2)	(3)	(4)	(5)	(6)
Harjamukti	5	5	5	5	5
Lemahwungkuk	4	4	4	4	4
Pekalipan	4	4	4	4	4
Kesambi	5	5	5	5	5
Kejaksan	4	4	4	4	4
Kota Cirebon	22	22	22	22	22

Catatan/Note: 1-

Sumber/Source: Sekertariat Daerah Kota Cirebon / Regional Secretary Office of Cirebon

2.2

DEWAN PERWAKILAN RAKYAT DAERAH
REGIONAL HOUSE OF REPRESENTATIVE
Tabel
Table

2.2.1

Jumlah Anggota Dewan Perwakilan Rakyat Daerah
Menurut Partai Politik dan Jenis Kelamin di Kota Cirebon,
2019
Number of Regional House of Representatives's Members by
Political Parties and Sex in Cirebon Municipality 2019

Partai Politik <i>Political Parties</i>	Laki-laki <i>Male</i>	Perempuan <i>Female</i>	Jumlah <i>Total</i>
(1)	(2)	(3)	(4)
PDIP	6
NASDEM	4
GOLKAR	3
PAN	3
HANURA	0
PKS	3
DEMOKRAT	4
GERINDRA	6
PKB	0
PPP	3
PKPI	0
PKNU	3
Kota Cirebon	25	10	35

Catatan/Note: ...

Sumber/Source: Sekretariat Dewan Perwakilan Rakyat Daerah Kota Cirebon / *Regional House of Representatives of Cirebon Municipality*

SUMBER DAYA MANUSIA HUMAN RESOURCES

Tabel 2.3.1 Jumlah Pegawai Negeri Sipil Menurut Jabatan dan Jenis Kelamin di Kota Cirebon, Desember 2018 dan Desember 2019
Number of Civil Servants by Occupation and Sex in Cirebon Municipality, December 2018 dan December 2019

Jabatan <i>Occupation</i>	2018		Jumlah <i>Total</i>
	Laki-laki <i>Male</i>	Perempuan <i>Female</i>	
(1)	(2)	(3)	(4)
Fungsional Tertentu <i>Specific Functional</i>
Fungsional Umum <i>Staff General Functional</i>
Struktural/Structural	389	257	646
Eselon V/5th Echelon	-	-	-
Eselon IV/4th Echelon	287	223	510
Eselon III/3rd Echelon	79	31	110
Eselon II/2nd Echelon	23	3	26
Eselon I/1st Echelon	-	-	-
Jumlah/Total	2 260	2 532	4 792

Lanjutan Tabel/*Continued Table 2.3.1*

Jabatan <i>Occupation</i>	2019		Jumlah <i>Total</i>
	Laki-laki <i>Male</i>	Perempuan <i>Female</i>	
(1)	(5)	(6)	(7)
Fungsional Tertentu <i>Specific Functional</i>
Fungsional Umum <i>Staf General Functional</i>
Struktural/Structural	420	263	683
Eselon V/5th Echelon	-	-	-
Eselon IV/4th Echelon	310	218	528
Eselon III/3rd Echelon	84	43	127
Eselon II/2nd Echelon	26	2	28
Eselon I/1st Echelon	-	-	-
Jumlah/Total	2 187	2 625	4 812

Catatan/*Note*: ...Sumber/*Source*: Badan Kepegawaian, Pendidikan dan Pelatihan Daerah Kota Cirebon/ *Regional Staffing, Education and Training Agency of Cirebon Municipality*

Tabel
Table 2.3.2

Jumlah Pegawai Negeri Sipil Menurut Tingkat Pendidikan dan Jenis Kelamin di Kota Cirebon, Desember 2018 dan Desember 2019
Number of Civil Servants by Educational Level and Sex in Cirebon Municipality, December 2018 and December 2019

Tingkat Pendidikan <i>Educational Level</i>	2018		
	Laki-laki <i>Male</i>	Perempuan <i>Female</i>	Jumlah <i>Total</i>
(1)	(2)	(3)	(4)
Sampai dengan SD <i>Up to Primary School</i>	20	-	20
SMP/Sederajat <i>General Vocational Junior High School</i>	66	6	72
SMA/Sederajat <i>General/Vocational Senior High School</i>	603	260	863
Diploma I, II/Akta I, II ¹ <i>Diploma I, II/Akta I, II</i>	N.A	N.A	N.A
Diploma III/Akta III/Sarjana Muda ² <i>Diploma III/Akta III/Bachelor</i>	232	518	750
Tingkat Sarjana/Doktor/Ph.D <i>University Graduates</i>	1 292	1 795	1 292
Jumlah/Total	2 213	2 579	4 792

Lanjutan Tabel/*Continued Table 2.3.2*

Tingkat Pendidikan <i>Educational Level</i>	2019		
	Laki-laki <i>Male</i>	Perempuan <i>Female</i>	Jumlah <i>Total</i>
(1)	(2)	(3)	(4)
Sampai dengan SD <i>Up to Primary School</i>	15	-	15
SMP/Sederajat <i>General Vocational Junior High School</i>	63	6	69
SMA/Sederajat <i>General/Vocational Senior High School</i>	552	225	777
Diploma I, II/Akta I, II ¹ <i>Diploma I, II/Akta I, II</i>	N.A	N.A	N.A
Diploma III/Akta III/Sarjana Muda ² <i>Diploma III/Akta III/Bachelor</i>	223	513	736
Tingkat Sarjana/Doktor/Ph.D <i>University Graduates</i>	1 334	1 881	3 215
Jumlah/Total	2 187	2 625	4 812

Catatan/Note: ¹ Dihitung pada baris di bawahnya / *Included to next row*

² Termasuk Diploma I, II dan Akta I dan II / *Included Diploma I, II and Akta I, II*

Sumber/Source: Badan Kepegawaian, Pendidikan dan Pelatihan Daerah Kota Cirebon / *Regional Staffing, Education dan Training Agency of Cirebon Municipality*

Tabel
Table 2.3.3

**Jumlah Pegawai Negeri Sipil Menurut Tingkat
Kepangkatan dan Jenis Kelamin di Kota Cirebon,
Desember 2018 dan Desember 2019**
*Number of Civil Servants by Hierarchy and Sex in Cirebon
Municipality, December 2018 and December 2019*

Pangkat/Golongan/Ruang Hierarchy	2018		
	Laki-laki Male	Perempuan Female	Jumlah Total
(1)	(2)	(3)	(4)
1. I/A (Juru Muda)
2. I/B (Juru Muda Tingkat I)
3. I/C (Juru)
4. I/D (Juru Tingkat I)
Golongan I/Range I	34	-	34
5. II/A (Pengatur Muda)
6. II/B (Pengatur Muda Tingkat I)
7. II/C (Pengatur)
8. II/D (Pengatur Tingkat I)
Golongan II/Range II	559	166	725
9. III/A (Penata Muda)
10. III/B (Penata Muda Tingkat I)
11. III/C (Penata)
12. III/D (Penata Tingkat I)
Golongan III/Range III	1 236	1 568	2 804
13. IV/A (Pembina)
14. IV/B (Pembina Tingkat I)
15. IV/C (Pembina Utama Muda)
16. IV/D (Pembina Utama Madya)
17. IV/E (Pembina Utama)
Golongan IV/Range IV	431	798	1 229
Jumlah/Total	2 260	2 532	4 792

Lanjutan Tabel/*Continued Table 2.3.3*

Pangkat/Golongan/Ruang <i>Hierarchy</i>	2019		
	Laki-laki <i>Male</i>	Perempuan <i>Female</i>	Jumlah <i>Total</i>
	(1)	(5)	(6)
1. I/A (Juru Muda)
2. I/B (Juru Muda Tingkat I)
3. I/C (Juru)
4. I/D (Juru Tingkat I)
Golongan I/Range I	27	-	27
5. II/A (Pengatur Muda)
6. II/B (Pengatur Muda Tingkat I)
7. II/C (Pengatur)
8. II/D (Pengatur Tingkat I)
Golongan II/Range II	532	186	718
9. III/A (Penata Muda)
10. III/B (Penata Muda Tingkat I)
11. III/C (Penata)
12. III/D (Penata Tingkat I)
Golongan III/Range III	1 233	1 698	2 931
13. IV/A (Pembina)
14. IV/B (Pembina Tingkat I)
15. IV/C (Pembina Utama Muda)
16. IV/D (Pembina Utama Madya)
17. IV/E (Pembina Utama)
Golongan IV/Range IV	395	741	1 136
Jumlah/Total	2 187	2 625	4 812

Catatan/Note: ...

Sumber/Source: Badan Kepegawaian, Pendidikan dan Pelatihan Daerah / *Regional Staffing, Education dan Tarining Agency of Cirebon Municipality*

KEUANGAN PEMERINTAH GOVERNMENT FINANCE

Tabel 2.4.1 Realisasi Pendapatan Pemerintah Kota Cirebon Menurut Jenis Pendapatan (ribu rupiah), 2016–2019
Actual Cirebon Municipal Government Revenues by Kind of Revenues (thousand rupiahs), 2016–2019

Jenis Pendapatan/Kind of Revenues	2016	2017
(1)	(2)	(3)
1. Pendapatan Asli Daerah (PAD)/Regional Revenue		
1.1 Pajak Daerah/Regional Tax	138 705 844	158 012 826
1.2 Retribusi Daerah/Regional Retribution	12 447 207	11 757 486
1.3 Hasil Perusahaan Milik Daerah dan Pengelolaan Kekayaan Daerah yang Dipisahkan/Regional-Owned Company Revenue and Separated Management of Regional Wealth	5 197 948	5 425 275
1.4 Lain-lain PAD yang Sah/Other Regional Revenue	206 766 733	268 734 392
2. Dana Perimbangan/Balance Funds		
2.1 Bagi Hasil Pajak/Tax Sharing Revenue	75 809 242	79 625 947
2.2 Bagi Hasil Bukan Pajak/Sumber Daya Alam/Non-Tax Sharing Revenue/Natural Resources	588 109 947	577 778 746
2.3 Dana Alokasi Umum/General Allocation Fund	0	0
2.4 Dana Alokasi Khusus/Special Allocation Fund	206 918 604	161 933 474
3. Lain-lain Pendapatan yang Sah/Other Revenue		
3.1 Pendapatan Hibah/Grant	9 022 000	0
3.2 Dana Darurat/Emergency Fund	0	0
3.3 Dana Bagi Hasil Pajak dari Provinsi dan Pemerintah Daerah Lainnya/Tax Sharing Revenue from Provincial and Other Regional Governments	73 526 745	80 823 495
3.4 Dana Penyesuaian dan Otonomi Daerah/Regional Adjustment and Autonomy Fund	0	0
3.5 Bantuan Keuangan dari Provinsi atau Pemerintah Daerah Lainnya/Financial Assistance from Provincial or Other Regional Governments	23 459 034	46 041 996
3.6 Lainnya/Others	33 661 502	0
Jumlah/Total	1 373 624 807	1 390 133 638

Lanjutan Tabel/*Continued Table 2.4.1*

Jenis Pendapatan/ <i>Kind of Revenues</i>	2018	2019
(1)	(4)	(5)
1. Pendapatan Asli Daerah (PAD)/<i>Regional Revenue</i>		
1.1 Pajak Daerah/ <i>Regional Tax</i>	175 790 552	187 970 568
1.2 Retribusi Daerah/ <i>Regional Retribution</i>	10 925 788	11 082 899
1.3 Hasil Perusahaan Milik Daerah dan Pengelolaan Kekayaan Daerah yang Dipisahkan/ <i>Regional-Owned Company Revenue and Separated Management of Regional Wealth</i>	5 172 244	4 501 630
1.4 Lain-lain PAD yang Sah/ <i>Other Regional Revenue</i>	248 547 837	250 653 052
2. Dana Perimbangan/<i>Balance Funds</i>		
2.1 Bagi Hasil Pajak/ <i>Tax Sharing Revenue</i>	71 877 328	57 473 349
2.2 Bagi Hasil Bukan Pajak/Sumber Daya Alam/ <i>Non-Tax Sharing Revenue/Natural Resources</i>	577 778 746	593 145 833
2.3 Dana Alokasi Umum/ <i>General Allocation Fund</i>	0	0
2.4 Dana Alokasi Khusus/ <i>Special Allocation Fund</i>	164 489 195	152 968 499
3. Lain-lain Pendapatan yang Sah/<i>Other Revenue</i>		
3.1 Pendapatan Hibah/ <i>Grant</i>	38 628 264	39 616 922
3.2 Dana Darurat/ <i>Emergency Fund</i>	0	0
3.3 Dana Bagi Hasil Pajak dari Provinsi dan Pemerintah Daerah Lainnya/ <i>Tax Sharing Revenue from Provincial and Other Regional Governments</i>	89 899 372	96 108 159
3.4 Dana Penyesuaian dan Otonomi Daerah/ <i>Regional Adjustment and Autonomy Fund</i>	0	0
3.5 Bantuan Keuangan dari Provinsi atau Pemerintah Daerah Lainnya/ <i>Financial Assistance from Provincial or Other Regional Governments</i>	22 368 738	147 017 118
3.6 Lainnya/ <i>Others</i>	17 500 000	22 488 561
Jumlah/<i>Total</i>	1 422 978 065	1 563 026 589

Catatan/Note: ...

Sumber/Source: Badan Keuangan Daerah / *Regional Finance Office*

Tabel
Table 2.4.2**Realisasi Belanja Pemerintah Kota Cirebon Menurut Jenis Belanja (ribu rupiah), 2016–2019**
Actual Cirebon Municipal Government Expenditures by Kind of Expenditures (thousand rupiahs), 2016–2019

Jenis Pendapatan Kind of Revenues	2016	2017
(1)	(2)	(3)
1. Belanja Tidak Langsung/Indirect Expenditures		
1.1 Belanja Pegawai/Personnel Expenditures	584 683 895	551 124 424
1.2 Belanja Bunga/Interest Expenditures	0	0
1.3 Belanja Subsidi/Subsidies Expenditures		
1.4 Belanja Hibah/Grant Expenditures	33 503 336	58 846 279
1.5 Belanja Bantuan Sosial/Social Aid Expenditures	6 218 850	3 042 293
1.6 Belanja Bagi Hasil/Sharing Fund Expenditure	0	0
1.7 Belanja Bantuan Keuangan/Financial Aids Expenditures	723 896	723 896
1.8 Belanja Tidak Terduga/Unpredicted Expenditures	3 310	18 000
2. Belanja Langsung/Direct Expenditures		
2.1 Belanja Pegawai/Personnel Expenditures	78 331 467	81 823 334
2.2 Belanja Barang dan Jasa/Goods and Services Expenditures	461 991 576	493 619 020
2.3 Belanja Modal/Capital Expenditure	297 984 372	220 222 341
Jumlah/Total	1 463 440 702	1 409 419 587

Lanjutan Tabel/*Continued Table 2.4.2*

Jenis Pendapatan <i>Kind of Revenues</i>	2018	2019
(1)	(4)	(5)
1. Belanja Tidak Langsung/<i>Indirect Expenditures</i>		
1.1 Belanja Pegawai/ <i>Personnel Expenditures</i>	625 642 502	639 167 453
1.2 Belanja Bunga/ <i>Interest Expenditures</i>	0	0
1.3 Belanja Subsidi/ <i>Subsidies Expenditures</i>		
1.4 Belanja Hibah/ <i>Grant Expenditures</i>	45 513 241	52 655 887
1.5 Belanja Bantuan Sosial/ <i>Social Aid Expenditures</i>	2 174 148	2 970 200
1.6 Belanja Bagi Hasil/ <i>Sharing Fund Expenditure</i>	0	0
1.7 Belanja Bantuan Keuangan/ <i>Financial Aids Expenditures</i>	723 896	758 269
1.8 Belanja Tidak Terduga/ <i>Unpredicted Expenditures</i>	6 203	46 232
2. Belanja Langsung/<i>Direct Expenditures</i>		
2.1 Belanja Pegawai/ <i>Personnel Expenditures</i>	21 337 893	21 455 438
2.2 Belanja Barang dan Jasa/ <i>Goods and Services Expenditures</i>	554 963 745	600 326 303
2.3 Belanja Modal/ <i>Capital Expenditure</i>	175 692 949	269 915 808
Jumlah/<i>Total</i>	1 426 054 577	1 587 295 591

Catatan/*Note*: ...Sumber/*Source*: Badan Keuangan Daerah / *Regional Finance Office*

03

PENDUDUK DAN KETENAGAKERJAAN *POPULATION AND EMPLOYMENT*



PENJELASAN TEKNIS

1. Sumber utama data kependudukan adalah sensus penduduk yang dilaksanakan setiap sepuluh tahun sekali. Sensus Penduduk telah dilaksanakan sebanyak enam kali, yaitu tahun 1961, 1971, 1980, 1990, 2000 dan 2010.
2. Selain itu, secara de jure, data kependudukan regional berasal dari Dinas Kependudukan dan Pencatatan Sipil, yang merupakan produsen data kependudukan berbasis registrasi.
3. Kepadatan penduduk adalah banyaknya penduduk per kilometer persegi.
4. Rasio jenis kelamin adalah perbandingan antara banyaknya penduduk laki-laki terhadap perempuan pada suatu daerah atau waktu tertentu. Biasanya dinyatakan dengan banyaknya penduduk laki-laki untuk 100 penduduk perempuan.

TECHNICAL NOTES

1. *The main source of demographic data is the population census, which is conducted every ten years. Until now, population census has been conducted six times: in 1961, 1971, 1980, 1990, 2000 and 2010.*
2. *In addition, de jure, regional population data comes from the Office of Population and Civil Registration, which is a producer of population-based registration data.*
3. *Population density is the number of inhabitants per square kilometer.*
4. *Sex ratio is the ratio of males population in a given area and time usually expressed as the number of males for every 100 females.*

<https://cirebonkota.bps.go.id>

ULASAN

Jumlah penduduk kota Cirebon tahun 2019 menurut registrasi ada 340,37 ribu jiwa. Jumlah penduduk laki-laki hampir sebanding dengan penduduk perempuan, dengan sex ratio 100,47. Dibandingkan dengan luas wilayah, kepadatan penduduk Kota Cirebon ada sekitar 9110 orang per-km².

Hasil proyeksi BPS, penduduk kota Cirebon tahun 2019 ada sekitar 319,31 ribu jiwa. dengan kepadatan 8547 orang per-km²

Menurut hasil Survei Tenaga Kerja Nasional, banyaknya Angkatan Kerja Kota Cirebon ada sebanyak 62,84% dari penduduk usia kerja. Sementara 91,02% di antaranya sudah bekerja.

DESCRIPTION

The population of Cirebon city in 2019 is 340.37 thousand people. The male population is almost equal to the female population, with sex ratio 100.47 percent. Compared to the area, the population density of Cirebon City is about 9,110 people per km-square.

The projection of population by BPS, population of Cirebon City reach 319.31 thousand people, with density 8547 people per-km square .

According to the results of the National Labor Survey, the number of Cirebon City Workforce is 62.84% of the working age population. While 91.02% of them are already employed.

Gambar 3.1 Jumlah dan Kepadatan Penduduk Kota Cirebon, 2019
Figures 3.1 Population and Density of Cirebon Municipality, 2019

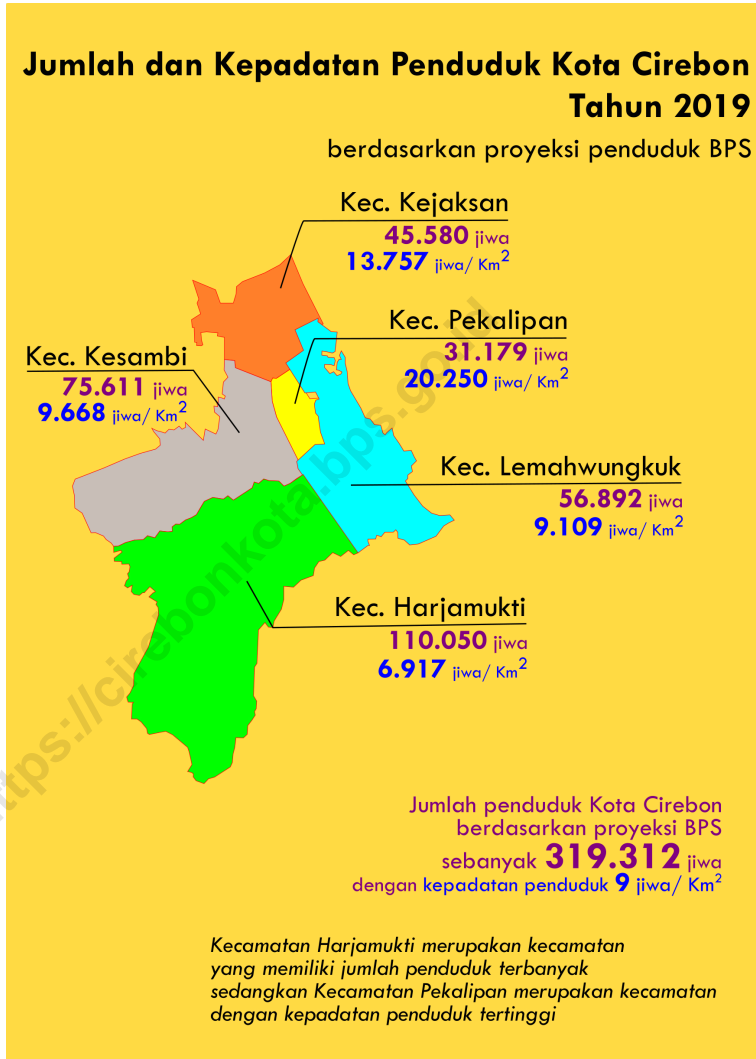

Catatan/Note: ...
 Sumber/Source: BPS, Proyeksi Penduduk Kabupaten/Kota /BPS-Statistics Indonesia, Projected Population of Regency/Municipality



3.1
PENDUDUK
POPULATION

Tabel
Table 3.1.1

Penduduk, Laju Pertumbuhan Penduduk per Tahun, Distribusi Persentase Penduduk, Kepadatan Penduduk, Rasio Jenis Kelamin Penduduk Menurut Kecamatan di Kota Cirebon, 2019
Population, Annual Population Growth Rate, Percentage Distribution of Population, Population Density, and Population Sex Ratio by Subdistrict in Cirebon Municipality, 2019

Kecamatan Subdistrict	Penduduk (ribu) Population (thousand)	Laju Pertumbuhan Penduduk per Tahun 2018–2019 Annual Population Growth Rate (%) 2018–2019
(1)	(2)	(3)
Harjamukti	121,89	1,16
Lemahwungkuk	59,30	0,28
Pekalipan	31,59	-0,28
Kesambi	77,93	0,78
Kejaksan	49,66	1,43
Kota Cirebon		
Hasil Registrasi/Registration Result	340,37	0,82
Hasil Proyeksi ¹ /Projection Result ¹	319,31	0,96

Lanjutan Tabel/*Continued Table 3.1.1*

Kecamatan Subdistrict	Persentase Penduduk Percentage of Total Population	Kepadatan Penduduk per km² Population Density per sq.km
(1)	(7)	(8)
Harjamukti	35,81	6 917,48
Lemahwungkuk	17,42	9 109,52
Pekalipan	9,28	20 250,64
Kesambi	22,89	9 668,36
Kejaksan	14,59	13 757,06
Kota Cirebon		
Hasil Registrasi/ <i>Registration Result</i>	100,00	9 110,55
Hasil Proyeksi ¹ / <i>Projection Result ¹</i>	100,00	8546,90

Lanjutan Tabel/*Continued Table* 3.1.1

Kecamatan Subdistrict	Rasio Jenis Kelamin Population Sex Ratio
(1)	(11)
Harjamukti	101,62
Lemahwungkuk	101,26
Pekalipan	100,67
Kesambi	99,66
Kejaksan	97,89
Kota Cirebon	
Hasil Registrasi/ <i>Registration Result</i>	100,47
Hasil Proyeksi ¹ / <i>Projection Result</i> ¹	100,55

Catatan/*Note*: ¹ Data dari Hasil Proyeksi Penduduk Indonesia 2010–2035 (Pertengahan tahun/Juni)/*Data from the result of Indonesia Population Projection 2010–2035 (mid year/June)*

Sumber/*Source*: Dinas Kependudukan dan Pencatatan Sipil Kota Cirebon/*Population and Civil Registration Office of Cirebon Municipality*

3.2 KETENAGAKERJAAN EMPLOYMENT

Tabel 3.2.1 Jumlah Penduduk Berumur 15 Tahun Keatas Menurut Jenis Kegiatan Selama Seminggu yang Lalu dan Jenis Kelamin di Kota Cirebon, 2019
Population Aged 15 Years and Over by Type of Activity During The Previous Week and Sex in Cirebon Municipality, 2019

Kegiatan Utama <i>Main Activity</i>	Jenis Kelamin/Sex		
	Laki-Laki <i>Male</i>	Perempuan <i>Female</i>	Jumlah <i>Total</i>
(1)	(2)	(3)	(4)
Angkatan Kerja <i>Economically Active</i>			
Bekerja/ <i>Working</i>	86 889	51 778	138 667
Pengangguran Terbuka <i>Unemployment</i>	8 765	4 914	13 679
Bukan Angkatan Kerja <i>Economically Inactive</i>			
Sekolah/ <i>Attending School</i>	8 876	10 117	18 993
Mengurus Rumah Tangga <i>Housekeeping</i>	8 633	53 259	61 892
Lainnya/ <i>Others</i>	7 064	2 153	9 217
Jumlah/Total	120 227	122 221	242 448

Catatan/Note:

Sumber/Source: BPS, Survei Angkatan Kerja Nasional (Sakernas) Agustus/BPS-Statistics Indonesia, August National Labor Force Survey

Tabel 3.2.2
Table

Penduduk Berumur 15 Tahun ke Atas Menurut Pendidikan Tertinggi yang Ditamatkan dan Jenis Kegiatan Selama Seminggu yang Lalu di Kota Cirebon, 2019
Population 15 Years of Age and Over by Educational Attainment and Type of Activity During the Previous Week in Cirebon Municipality, 2019

Pendidikan Tertinggi yang Ditamatkan ¹ <i>Educational Attainment¹</i>	Angkatan Kerja/ <i>Economically Active</i>			Persentase Bekerja terhadap Angkatan Kerja <i>Percentage of Working to Economically Active</i>
	Bekerja <i>Working</i>	Pengangguran ² <i>Unemployment²</i>	Jumlah Angkatan Kerja <i>Total of Economically Active</i>	
(1)	(2)	(3)	(4)	(5)
Tamat SD ke bawah	37 450	2 619	40 069	93,46
SMP	16 661	2 551	19 212	86,72
SMA/SMK	54 554	6 421	60 975	89,47
Diploma/Universitas	30 002	2 088	32 090	93,49
Jumlah/Total	138 667	13 679	152 346	91,02

Lanjutan Tabel/Continued Table 3.2.2

Pendidikan Tertinggi yang Ditamatkan¹ <i>Educational Attainment¹</i>	Bukan Angkatan Kerja² <i>Not Economically Active²</i>	Jumlah Total	Persentase Angkatan Kerja terhadap Penduduk Usia Kerja <i>Percentage of Economically Active to Working Age Population</i>
(1)	(6)	(7)	(8)
Tamat SD ke bawah	29 288	69 357	57,77
SMP	27 399	46 611	41,22
SMA/SMK	26 854	87 829	69,42
Diploma/Universitas	6 561	38 651	83,03
Jumlah/Total	90 102	242 448	62,84

- Catatan/Note:
- ¹
0. ≤ Sekolah Dasar (SD)/≤ *Primary School*
 1. Sekolah Menengah Pertama/*Junior High School*
 2. Sekolah Menengah Atas/*Senior High School*
 3. Perguruan Tinggi/*Collage*
- ²
1. Mencari pekerjaan/*Looking for work*
 2. Mempersiapkan usaha/*Establishing a new business/firm*
 3. Merasa tidak mungkin mendapat pekerjaan/*Hopeless of job*
 4. Sudah punya pekerjaan tetapi belum mulai bekerja/*Have a job in future start*

Sumber/Source: BPS, Survei Angkatan Kerja Nasional (Sakernas) Agustus/BPS-Statistics Indonesia, August National Labor Force Survey

Tabel 3.2.3
Table

Penduduk Berumur 15 Tahun Ke Atas yang Bekerja Selama Seminggu yang Lalu Menurut Status Pekerjaan Utama dan Jenis Kelamin di Kota Cirebon, 2019
Population 15 Years of Age and Over who Worked During The Previous Week by Main Employment Status and Sex in Cirebon Municipality, 2019

Status Pekerjaan Utama <i>Main Employment Status</i>	Laki-Laki <i>Male</i>	Perempuan <i>Female</i>	Jumlah <i>Total</i>
(1)	(2)	(3)	(4)
Berusaha sendiri <i>Own account worker</i>	15 505	15 505	26 433
Berusaha dibantu buruh tidak tetap/buruh tidak dibayar <i>Employer assisted by temporary worker/unpaid worker</i>	4 958	4 958	11 501
Berusaha dibantu buruh tetap/buruh dibayar <i>Employer assisted by permanent worker/paid worker</i>	6 307	6 307	8 337
Buruh/Karyawan/Pegawai/ <i>Employee</i>	47 547	47 547	72 379
Pekerja bebas <i>Casual worker</i>	8 378	8 378	9 380
Pekerja keluarga/tak dibayar <i>Family worker/unpaid worker</i>	4 194	41 94	10 637
Jumlah/Total	86 889	51 778	138 667

Catatan/Note: ...

Sumber/Source: BPS, Survei Angkatan Kerja Nasional (Sakernas) Agustus/BPS-Statistics Indonesia, August National Labor Force Survey

04

**SOSIAL DAN KESEJAHTERAAN
RAKYAT
SOCIAL AND WELFARE**



PENJELASAN TEKNIS**TECHNICAL NOTES**

- | | |
|--|---|
| <p>1. Sekolah adalah lembaga pendidikan formal yang dimulai dari pendidikan dasar, menengah dan tinggi, termasuk Paket A, B atau C. Pendidikan yang dicatat adalah pendidikan formal berdasar kurikulum Kementerian Pendidikan dan Kebudayaan, termasuk pendidikan yang diselenggarakan oleh pondok pesantren dengan memakai kurikulum Kementerian Pendidikan dan Kebudayaan, seperti Madrasah Ibtidaiyah (MI), Madrasah Tsanawiyah (MTs), dan Madrasah Aliyah (MA).</p> | <p>1. <i>School is a formal education institution starting from primary, secondary and tertiary education. The education data recorded in the survey covering data on formal education based on the curriculum set up by Ministry of Education and Culture including education carried out by muslim boarding school (pondok pesantren) implementing the Ministry of Education and Culture curriculum, such as madrasah ibtidaiyah (Islamic primary school), madrasah tsanawiyah (Islamic junior high school) and madrasah aliyah (Islamic senior high school).</i></p> |
| <p>2. Madrasah Ibtidaiyah adalah lembaga pendidikan berciri khas Islam pada jenjang sekolah dasar (SD). Madrasah Tsanawiyah adalah lembaga pendidikan berciri khas Islam pada jenjang sekolah menengah pertama (SMP). Madrasah Aliyah adalah lembaga pendidikan berciri khas Islam pada jenjang sekolah menengah atas (SMA).</p> | <p>2. <i>Madrasah ibtidaiyah is Islamic school at primary education. Madrasah tsanawiyah is Islamic school at lower secondary education and madrasah aliyah is Islamic school at higher secondary education.</i></p> |
| <p>3. Rumah sakit adalah tempat pemeriksaan dan perawatan kesehatan, biasanya berada di bawah pengawasan dokter/ tenaga medis.</p> | <p>3. <i>The hospital is a place for healthy check, usually controlled/ supervised by doctors/ medical personnel.</i></p> |
| <p>4. Rumah sakit bersalin/rumah bersalin adalah rumah sakit yang dilengkapi dengan fasilitas</p> | <p>4. <i>Maternity hospital/ maternal health care center is a hospital completed with health facilities for</i></p> |

- untuk melahirkan, pemeriksaan kehamilan, pemeriksaan ibu dan anak serta berada di bawah pengawasan dokter dan atau bidan senior.
5. Pusat kesehatan masyarakat (Puskesmas) adalah unit pelayanan kesehatan milik pemerintah yang bertanggung jawab terhadap pelayanan kesehatan masyarakat untuk wilayah kecamatan.
 6. Puskesmas pembantu (Pustu) yaitu unit pelayanan kesehatan masyarakat yang membantu kegiatan puskesmas di sebagian dari wilayah kerja. Pada beberapa daerah balai pengobatan telah berubah fungsi menjadi pustu walaupun papan nama masih tertulis balai pengobatan.
 7. Apotik adalah tempat penjualan obat yang mempunyai izin operasi dari Kementerian Kesehatan, u.p Badan POM, di bawah pengawasan apoteker.
 8. Bencana alam adalah bencana yang diakibatkan oleh peristiwa atau serangkaian peristiwa yang disebabkan oleh alam, antara lain berupa gempa bumi, tsunami, gunung meletus, banjir, kekeringan, angin topan dan tanah longsor (UU No. 24 Tahun 2007).
- birth delivery, pregnancy check and consultation and post-natal check, under the supervision of doctor and or senior midwives.*
5. *Public health centre (PHC) is a health center provided by the government that is responsible for the delivery of health services to te community at the Subdistrict level.*
 6. *Subsidiary public health centre is a health facility that assist the public health centre in its part of working area. In several regions, health check points (balai pengobatan) has changes their status into subsidiary public health centre, although their sign written in the board remains unchanged.*
 7. *Pharmacy is a place of selling medicines having permit operation from the Ministry of Health, through The National Agency of Drug and Food Control, under the control of pharmacist.*
 8. *Natural disaster is disaster that is caused by a natural occurence or a series of natural occurences that includes earthquake, tsunami, volcanic eruption, flood, drought, cyclone and landslide (Law No. 24 of 2007).*

ULASAN

Peningkatan kualitas Sumber Daya Manusia (SDM) salah satu diantaranya diupayakan melalui pembangunan di bidang pendidikan, terutama melalui pendidikan formal. Sementara itu, untuk memajukan dunia pendidikan upaya yang dilakukan diantaranya meningkatkan prasarana dan sarana agar dapat memperluas jangkauan pelayanan dan kesempatan kepada masyarakat dalam memperoleh pendidikan. Tersedianya sarana dan prasarana pendidikan di Kota Cirebon merupakan salah satu wujud nyata pembangunan dalam bidang pendidikan.

Tahun 2019, jumlah murid tingkat SD, SMP dan SMA berjumlah 88.439 dengan banyaknya guru 5.270. Sehingga rasio guru terhadap murid ada;ah 1 : 16,7.

DESCRIPTION

Increasing the quality of Human Resources (HR) one of them pursued through development in the field of education, especially through formal education. In the meantime, to advance the education sector, efforts are made to improve infrastructure and facilities in order to expand the reach of services and opportunities to the community in obtaining education. The availability of educational facilities and infrastructure in Cirebon City is one of the real forms of development in the field of education.

In 2019, number of pupils of the School at elementary to high level is 88,439 whereas there are 5270 teachers. t So the ratio of teacher : pupils is 1: 16.7

Gambar 4.1 **Indeks Pembangunan Manusia Kota Cirebon, 2019**
Figures *Human Development Index, 2019*

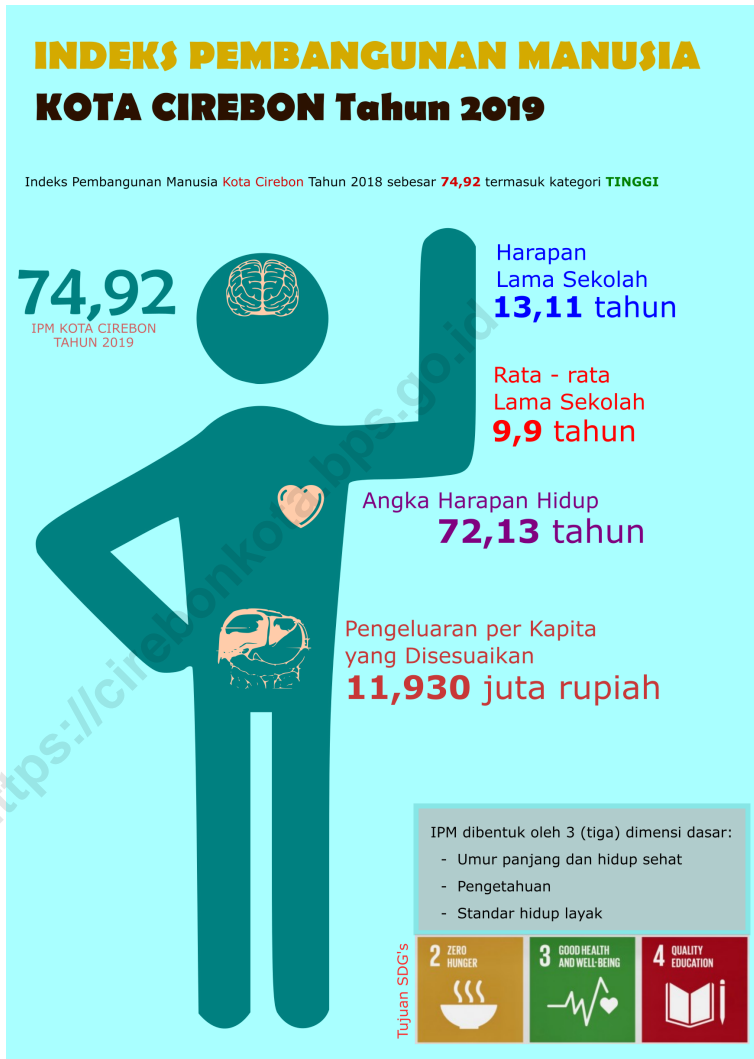

4.1

PENDIDIKAN
EDUCATIONTabel
Table 4.1.1

Jumlah Sekolah, Guru, dan Murid Taman Kanak-Kanak (TK) di Bawah Kementerian Pendidikan dan Kebudayaan Menurut Kecamatan di Kota Cirebon, 2018/2019 dan 2019/2020

Number of Schools, Teachers, and Pupils in Kindergarten Under The Ministry of Education and Culture by Subdistrict in Cirebon Municipality, 2018/2019 and 2019/2020

Kecamatan Subdistrict	Sekolah/Schools					
	Negeri/Public		Swasta/Private		Jumlah/Total	
	2018/2019	2019/2020	2018/2019	2019/2020	2018/2019	2019/2020
(1)	(2)	(3)	(4)	(5)	(6)	(7)
Harjamukti	...	1	...	29	...	30
Lemahwungkuk	10	...	10
Pekalipan	3	...	3
Kesambi	29	...	29
Kejaksan	19	...	19
Kota Cirebon	...	1	...	90	...	91

Lanjutan Tabel/*Continued Table 4.1.1*

Kecamatan Subdistrict	Guru ¹ /Teachers ¹					
	Negeri/Public		Swasta/Private		Jumlah/Total	
	2018/2019	2019/2020	2018/2019	2019/2020	2018/2019	2019/2020
(1)	(8)	(9)	(10)	(11)	(12)	(13)
Harjamukti	...	20	...	151	...	171
Lemahwungkuk	73	...	73
Pekalipan	20	...	20
Kesambi	200	...	200
Kejaksan	92	...	92
Kota Cirebon	...	20	...	536	...	556

Lanjutan Tabel/*Continued Table 4.1.1*

Kecamatan Subdistrict	Murid/Students					
	Negeri/Public		Swasta/Private		Jumlah/Total	
	2018/2019	2019/2020	2018/2019	2019/2020	2018/2019	2019/2020
(1)	(14)	(15)	(16)	(17)	(18)	(19)
Harjamukti	...	142	...	1 292	...	1 434
Lemahwungkuk	639	...	639
Pekalipan	142	...	142
Kesambi	1 518	...	1 518
Kejaksan	851	...	851
Kota Cirebon	...	142	...	4 442	...	4 584

Catatan/Note: ¹ Jumlah guru termasuk kepala sekolah dan guru/*The total of teachers including headmaster and teacher*

Sumber/Source: Kementerian Pendidikan dan Kebudayaan, Data Semester Ganji/*Ministry of Educations and Culture, Odd Semester Data*

Tabel
Table 4.1.2

Jumlah Sekolah, Guru, dan Murid Raudatul Athfal (RA) di Bawah Kementerian Agama Menurut Kecamatan di Kota Cirebon, 2018/2019 dan 2019/2020
Number of Schools, Teachers, and Pupils in Raudatul Athfal (RA) Under The Ministry of Religious Affairs by Subdistrict in Cirebon Municipality, 2018/2019 dan 2019/2020

Kecamatan Subdistrict	Sekolah/Schools		Guru/Teachers		Murid/Pupils	
	2018/2019	2019/2020	2018/2019	2019/2020	2018/2019	2019/2020
(1)	(2)	(3)	(4)	(5)	(6)	(7)
Harjamukti	...	14	...	67	...	696
Lemahwungkuk	...	8	...	32	...	295
Pekalipan	...	5	...	26	...	264
Kesambi	...	9	...	34	...	281
Kejaksan	...	11	...	49	...	473
Kota Cirebon	...	47	...	208	...	2 009

Catatan/Note: ...

Sumber/Source: Kementerian Agama, Data Semester Ganjil/Ministry of Religious Affairs, Odd Semester Data

Tabel
Table 4.1.3

**Jumlah Sekolah, Guru, dan Murid Sekolah Dasar (SD)
di Bawah Kementerian Pendidikan dan Kebudayaan
Menurut Kecamatan di Kota Cirebon, 2018/2019 dan
2019/2020**

*Number of Schools, Teachers, and Pupils in Primary Schools
Under The Ministry of Education and Culture by Subdistrict
in Cirebon Municipality, 2018/2019 and 2019/2020*

Kecamatan Subdistrict	Sekolah/Schools					
	Negeri/Public		Swasta/Private		Jumlah/Total	
	2018/2019	2019/2020	2018/2019	2019/2020	2018/2019	2019/2020
(1)	(2)	(3)	(4)	(5)	(6)	(7)
Harjamukti	37	36	8	8	45	44
Lemahwungkuk	20	20	6	6	26	26
Pekalipan	10	10	2	2	12	12
Kesambi	32	32	12	16	44	48
Kejaksan	29	29	5	5	34	34
Kota Cirebon	128	127	33	37	161	164

Lanjutan Tabel/Continued Table 4.1.3

Kecamatan Subdistrict	Guru ¹ /Teachers ¹					
	Negeri/Public		Swasta/Private		Jumlah/Total	
	2018/2019	2019/2020	2018/2019	2019/2020	2018/2019	2019/2020
(1)	(8)	(9)	(10)	(11)	(12)	(13)
Harjamukti	409	467	89	106	498	573
Lemahwungkuk	178	210	85	89	263	299
Pekalipan	105	108	14	16	119	124
Kesambi	348	398	224	287	572	685
Kejaksan	269	296	62	59	331	355
Kota Cirebon	1 309	1 479	474	557	1 783	2 036

Lanjutan Tabel/*Continued Table 4.1.3*

Kecamatan Subdistrict	Murid/Students					
	Negeri/Public		Swasta/Private		Jumlah/Total	
	2018/2019	2019/2020	2018/2019	2019/2020	2018/2019	2019/2020
(1)	(14)	(15)	(16)	(17)	(18)	(19)
Harjamukti	9 570	9 481	1 483	1 534	11 053	11 015
Lemahwungkuk	3 652	3 580	1 333	1 360	4 985	4 940
Pekalipan	2 173	2 123	131	129	2 304	2 252
Kesambi	6 958	6 870	3 668	3 921	10 626	10 791
Kejaksan	5 711	5 525	876	886	6 587	6 411
Kota Cirebon	28 064	27 579	7 491	7 830	35 555	35 409

Catatan/Note: ¹ Jumlah guru termasuk kepala sekolah dan guru/*The total of teachers including headmaster and teacher*

Sumber/Source: Kementerian Pendidikan dan Kebudayaan, Data Semester Ganjil/*Ministry of Educations and Culture, Odd Semester Data*

Tabel
Table 4.1.4**Jumlah Sekolah, Guru, dan Murid Madrasah Ibtidaiyah (MI) di Bawah Kementerian Agama Menurut Kecamatan Menurut Kecamatan di Kota Cirebon, 2018/2019 dan 2019/2020****Number of Schools, Teachers, and Pupils in Madrasah Ibtidaiyah (MI) Under The Ministry of Religious Affairs by Subdistrict in Cirebon Municipality, 2018/2019 and 2019/2020**

Kecamatan Subdistrict	Sekolah/Schools		Guru/Teachers		Murid/Pupils	
	2018/2019	2019/2020	2018/2019	2019/2020	2018/2019	2019/2020
(1)	(2)	(3)	(4)	(5)	(6)	(7)
Harjamukti	...	9	...	122	...	1 983
Lemahwungkuk	...	1	...	9	...	156
Pekalipan	...	4	...	62	...	943
Kesambi	...	1	...	15	...	107
Kejaksan	...	5	...	89	...	1 345
Kota Cirebon	...	20	...	297	...	4 534

Catatan/Note: ...

Sumber/Source: Kementerian Agama, Data Semester Ganjil/Ministry of Religious Affairs, Odd Semester Data

Tabel
Table 4.1.5

Jumlah Sekolah, Guru, dan Murid Sekolah Menengah Pertama (SMP) di Bawah Kementerian Pendidikan dan Kebudayaan Menurut Kecamatan di Kota Cirebon, 2018/2019 dan 2019/2020
Number of Schools, Teachers, and Pupils in Junior High Schools Under The Ministry of Education and Culture by Subdistrict in Cirebon Municipality, 2018/2019 and 2019/2020

Kecamatan Subdistrict	Sekolah/Schools					
	Negeri/Public		Swasta/Private		Jumlah/Total	
	2018/2019	2019/2020	2018/2019	2019/2020	2018/2019	2019/2020
(1)	(2)	(3)	(4)	(5)	(6)	(7)
Harjamukti	6	6	1	2	7	8
Lemahwungkuk	7	7	6	6	13	13
Pekalipan	-	-	2	2	2	2
Kesambi	2	2	13	14	15	16
Kejaksan	3	3	4	4	7	7
Kota Cirebon	18	18	26	28	44	46

Lanjutan Tabel/*Continued Table 4.1.5*

Kecamatan Subdistrict	Guru ¹ /Teachers ¹					
	Negeri/Public		Swasta/Private		Jumlah/Total	
	2018/2019	2019/2020	2018/2019	2019/2020	2018/2019	2019/2020
(1)	(8)	(9)	(10)	(11)	(12)	(13)
Harjamukti	275	273	5	12	280	285
Lemahwungkuk	271	263	58	62	329	325
Pekalipan	-	-	9	11	9	11
Kesambi	101	100	134	167	235	267
Kejaksan	138	132	53	55	191	187
Kota Cirebon	785	768	259	307	1 044	1 075

Lanjutan Tabel/*Continued Table 4.1.5*

Kecamatan Subdistrict	Murid/Students					
	Negeri/Public		Swasta/Private		Jumlah/Total	
	2018/2019	2019/2020	2018/2019	2019/2020	2018/2019	2019/2020
(1)	(14)	(15)	(16)	(17)	(18)	(19)
Harjamukti	5 162	5 132	16	48	5 178	5 180
Lemahwungkuk	4 609	4 671	805	860	5 414	5 531
Pekalipan	-	-	60	52	60	52
Kesambi	2 408	2 288	1 679	1 921	4 087	4 209
Kejaksan	3 150	2 967	824	836	3 974	3 803
Kota Cirebon	15 329	15 058	3 384	3 717	18 713	18 775

Catatan/Note: ¹ Jumlah guru termasuk kepala sekolah dan guru/*The total of teachers including headmaster and teacher*

Sumber/Source: Kementerian Pendidikan dan Kebudayaan, Data Semester Ganji/*Ministry of Educations and Culture, Odd Semester Data*

Tabel
Table 4.1.6

Jumlah Sekolah, Guru, dan Murid Madrasah Tsanawiyah (MTs) di Bawah Kementerian Agama Menurut Kecamatan di Kota Cirebon, 2018/2019 dan 2019/2020
Number of Schools, Teachers, and Pupils in Madrasah Tsanawiyah (MTs) Under The Ministry of Religious Affairs by Subdistrict in Cirebon Municipality , 2018/2019 and 2019/2020

Kecamatan Subdistrict	Sekolah/Schools		Guru/Teachers		Murid/Pupils	
	2018/2019	2019/2020	2018/2019	2019/2020	2018/2019	2019/2020
(1)	(2)	(3)	(4)	(5)	(6)	(7)
Harjamukti	...	5	...	78	...	1 125
Lemahwungkuk	...	1	...	13	...	229
Pekalipan	...	1	...	13	...	351
Kesambi	...	4	...	70	...	915
Kejaksan	...	1	...	58	...	1 047
Kota Cirebon	...	12	...	232	...	3 667

Catatan/Note: ...

Sumber/Source: Kementerian Agama, Data Semester Ganjil/Ministry of Religious Affairs, Odd Semester Data

Tabel
Table 4.1.7

Jumlah Sekolah, Guru, dan Murid Sekolah Menengah Atas (SMA) di Bawah Kementerian Pendidikan dan Kebudayaan Menurut Kecamatan di Kota Cirebon, 2018/2019 dan 2019/2020
Number of Schools, Teachers, and Pupils in Senior High Schools Under The Ministry of Education and Culture by Subdistrict in Cirebon Municipality, 2018/2019 and 2019/2020

Kecamatan Subdistrict	Sekolah/Schools					
	Negeri/Public		Swasta/Private		Jumlah/Total	
	2018/2019	2019/2020	2018/2019	2019/2020	2018/2019	2019/2020
(1)	(2)	(3)	(4)	(5)	(6)	(7)
Harjamukti	2	2	-	-	2	2
Lemahwungkuk	1	1	2	2	3	3
Pekalipan	-	-	-	-	-	-
Kesambi	4	4	12	12	16	16
Kejaksan	2	2	3	3	5	5
Kota Cirebon	9	9	17	17	26	26

Lanjutan Tabel/*Continued Table 4.1.7*

Kecamatan Subdistrict	Guru ¹ /Teachers ¹					
	Negeri/Public		Swasta/Private		Jumlah/Total	
	2018/2019	2019/2020	2018/2019	2019/2020	2018/2019	2019/2020
(1)	(8)	(9)	(10)	(11)	(12)	(13)
Harjamukti	108	104	-	-	108	104
Lemahwungkuk	55	53	26	31	81	84
Pekalipan	-	-	-	-	-	-
Kesambi	238	228	144	137	382	365
Kejaksan	132	121	54	56	186	177
Kota Cirebon	533	506	224	224	757	730

Lanjutan Tabel/*Continued Table 4.1.7*

Kecamatan Subdistrict	Murid/Students					
	Negeri/Public		Swasta/Private		Jumlah/Total	
	2018/2019	2019/2020	2018/2019	2019/2020	2018/2019	2019/2020
(1)	(14)	(15)	(16)	(17)	(18)	(19)
Harjamukti	1 921	1 874	-	-	1 921	1 874
Lemahwungkuk	845	924	408	387	1 253	1 311
Pekalipan	-	-	-	-	-	-
Kesambi	4 655	4 421	1 382	1 439	6 037	5 860
Kejaksan	2 516	2 348	604	639	3 120	2 987
Kota Cirebon	9 937	9 567	2 394	2 465	12 331	12 032

Catatan/Note: ¹ Jumlah guru termasuk kepala sekolah dan guru/*The total of teachers including headmaster and teacher*

Sumber/Source: Kementerian Pendidikan dan Kebudayaan, Data Semester Ganji/*Ministry of Educations and Culture, Odd Semester Data*

Tabel
Table 4.1.8

Jumlah Sekolah, Guru, dan Murid Sekolah Menengah Kejuruan (SMK) di Bawah Kementerian Pendidikan dan Kebudayaan Menurut Kecamatan di Kota Cirebon, 2018/2019 dan 2019/2020
Number of Schools, Teachers, and Pupils in Vocational High Schools Under The Ministry of Education and Culture by Subdistrict in Cirebon Municipality, 2018/2019 and 2019/2020

Kecamatan Subdistrict	Sekolah/Schools		Guru/Teachers		Murid/Pupils	
	2018/2019	2019/2020	2018/2019	2019/2020	2018/2019	2019/2020
(1)	(2)	(3)	(4)	(5)	(6)	(7)
Harjamukti	6	6	112	118	1 859	2 105
Lemahwungkuk	6	6	85	83	829	827
Pekalipan	1	1	15	17	138	136
Kesambi	15	15	454	441	6 631	6 627
Kejaksan	2	2	72	78	2 228	2 291
Kota Cirebon	30	30	738	737	11 685	11 986

Catatan/Note: ...

Sumber/Source: Kementerian Agama, Data Semester Ganjil/Ministry of Religious Affairs, Odd Semester Data

Tabel
Table 4.1.9

Jumlah Sekolah, Guru, dan Murid Madrasah Aliyah (MA) di Bawah Kementerian Agama Menurut Kecamatan di Kota Cirebon, 2018/2019 dan 2019/2020
Number of Schools, Teachers, and Pupils in Madrasah Aliyah (MA) Under the Ministry of Religious Affairs by Subdistrict in Cirebon Municipality, 2018/2019 and 2019/2020

Kecamatan Subdistrict	Sekolah/Schools					
	Negeri/Public		Swasta/Private		Jumlah/Total	
	2018/2019	2019/2020	2018/2019	2019/2020	2018/2019	2019/2020
(1)	(2)	(3)	(4)	(5)	(6)	(7)
Harjamukti	...	-	...	3	...	3
Lemahwungkuk	...	-	...	-	...	-
Pekalipan	...	-	...	1	...	1
Kesambi	...	1	...	1	...	2
Kejaksan	...	1	...	-	...	1
Kota Cirebon	...	2	...	5	...	7

Lanjutan Tabel/Continued Table 4.1.9

Kecamatan Subdistrict	Guru ¹ /Teachers ¹					
	Negeri/Public		Swasta/Private		Jumlah/Total	
	2018/2019	2019/2020	2018/2019	2019/2020	2018/2019	2019/2020
(1)	(8)	(9)	(10)	(11)	(12)	(13)
Harjamukti	...	-	...	35	...	35
Lemahwungkuk	...	-	...	-	...	-
Pekalipan	...	-	...	8	...	8
Kesambi	...	60	...	16	...	76
Kejaksan	...	44	...	-	...	44
Kota Cirebon	...	104	...	59	...	163

Lanjutan Tabel/*Continued Table* 4.1.9

Kecamatan Subdistrict	Murid/Students					
	Negeri/Public		Swasta/Private		Jumlah/Total	
	2018/2019	2019/2020	2018/2019	2019/2020	2018/2019	2019/2020
(1)	(14)	(15)	(16)	(17)	(18)	(19)
Harjamukti	...	-	...	276	...	276
Lemahwungkuk	...	-	...	-	...	-
Pekalipan	...	-	...	88	...	88
Kesambi	...	768	...	167	...	935
Kejaksan	...	737	...	-	...	737
Kota Cirebon	...	1 505	...	531	...	2 036

Catatan/Note: ...

Sumber/Source: Kementerian Agama, Data Semester Ganjil/Ministry of Religious Affairs, Odd Semester Data

Tabel 4.1.10 **Jumlah Kelurahan yang Memiliki Fasilitas Sekolah Menurut Kecamatan dan Tingkat Pendidikan di Kota Cirebon, 2014– 2019**
Number of Kelurahan Having Educational Facilities by Subdistrict and Educational Level in Cirebon Municipality, 2014– 2019

Kecamatan Subdistrict	SD Primary School		
	2014	2018	2019
(1)	(2)	(3)	(4)
Harjamukti	...	5	5
Lemahwungkuk	...	4	4
Pekalipan	...	5	4
Kesambi	...	4	5
Kejaksan	...	4	4
Kota Cirebon	...	22	22

Lanjutan Tabel/*Continued Table* 4.1.10

Kecamatan <i>Subdistrict</i>	SMP <i>Junior High School</i>		
	2014	2018	2019
(1)	(5)	(6)	(7)
Harjamukti	...	5	5
Lemahwungkuk	...	3	4
Pekalipan	...	5	5
Kesambi	...	4	4
Kejaksan	...	3	2
Kota Cirebon	...	20	20

Lanjutan Tabel/*Continued Table* 4.1.10

Kecamatan Subdistrict	SMA Senior High School		
	2014	2018	2019
(1)	(8)	(9)	(10)
Harjamukti	...	4	3
Lemahwungkuk	...	2	2
Pekalipan	...	5	5
Kesambi	...	3	3
Kejaksan	...	1	0
Kota Cirebon	...	15	13

Lanjutan Tabel/*Continued Table* 4.1.10

Kecamatan <i>Subdistrict</i>	SMK <i>Vocational School</i>		
	2014	2018	2019
(1)	(11)	(12)	(13)
Harjamukti	...	5	5
Lemahwungkuk	...	2	2
Pekalipan	...	5	5
Kesambi	...	2	2
Kejaksan	...	0	1
Kota Cirebon	...	14	15

Lanjutan Tabel/*Continued Table 4.1.10*

Kecamatan Subdistrict	Perguruan Tinggi University		
	2014	2018	2019
(1)	(14)	(15)	(16)
Harjamukti	...	2	3
Lemahwungkuk	...	1	1
Pekalipan	...	4	4
Kesambi	...	2	1
Kejaksan	...	0	0
Kota Cirebon	...	9	9

Catatan/Note: 1 -

Sumber/Source: BPS, Pendataan Potensi Desa (Podes)/ *BPS-Statistics Indonesia, Village Potential Data Collection*

Tabel
Table 4.1.11

Angka Partisipasi Murni (APM) dan Angka Partisipasi Kasar (APK) Menurut Jenjang Pendidikan di Kota Cirebon, 2018 dan 2019
Net Participation Rates and Gross Participation Rates by Educational Level in Cirebon Municipality, 2018 and 2019

Jenjang Pendidikan Educational Level	Angka Partisipasi Murni (APM) Net Participation Rates		Angka Partisipasi Kasar (APK) Gross Participation Rates	
	2018	2019	2018	2019
(1)	(2)	(3)	(4)	(5)
SD/MI Elementary School	98,28	88,76	110,47	107,79
SMP/MTs Junior High School	68,92	79,59	89,46	84,81
SMA/SMK/MA Senior High School	70,24	54,04	74,78	87,40

Catatan/Note: ...

Sumber/Source: BPS, Survei Sosial Ekonomi Nasional (Susenas)/BPS-Statistics Indonesia, National Socioeconomic Survey

Tabel 4.1.12 **Persentase Penduduk Berumur 15 Tahun ke Atas yang Melek Huruf Menurut Kelompok Umur di Kota Cirebon, 2018 dan 2019**
Table 4.1.12 **Percentage of Literate People Aged 15 Years and Over by Age Group in Cirebon Municipality, 2018 and 2019**

Kelompok Umur <i>Age Group</i>	2018	2019
(1)	(2)	(3)
15–19	100,00	100,00
20–24	100,00	100,00
25–29	100,00	100,00
30–34	100,00	100,00
35–39	99,40	99,50
40–44	99,51	99,29
45–49	100,00	100,00
50+	95,82	98,09
Jumlah/Total	98,74	99,34
15–24	100,00	100,00
15–44	99,83	99,81
15+	98,74	99,34
45+	96,86	98,55

Catatan/Note: ...

Sumber/Source: BPS, Survei Sosial Ekonomi Nasional (Susenas)/BPS-Statistics Indonesia, National Socioeconomic Survey

4.2

KESEHATAN
HEALTHTabel
Table 4.2.1

Jumlah Kelurahan Yang Memiliki Sarana Kesehatan Menurut Kecamatan di Kota Cirebon, 2014–2019
Number of Kelurahan Having Health Facilities by Subdistrict in Cirebon Municipality, 2014–2019

Kecamatan Subdistrict	Rumah Sakit Hospital		
	2014	2018	2019
(1)	(2)	(3)	(4)
Harjamukti	...	3	3
Lemahwungkuk	...	1	2
Pekalipan	...	4	3
Kesambi	...	1	1
Kejaksan	...	0	0
Kota Cirebon	...	9	9

Lanjutan Tabel/*Continued Table 4.2.1*

Kecamatan <i>Subdistrict</i>	Rumah Sakit Bersalin <i>Maternity Hospital</i>		
	2014	2018	2019
(1)	(5)	(6)	(7)
Harjamukti	...	0	0
Lemahwungkuk	...	2	1
Pekalipan	...	0	1
Kesambi	...	1	1
Kejaksan	...	0	0
Kota Cirebon	...	3	3

Lanjutan Tabel/*Continued Table 4.2.1*

Kecamatan <i>Subdistrict</i>	Poliklinik <i>Polyclinic</i>		
	2014	2018	2019
(1)	(8)	(9)	(10)
Harjamukti	...	2	2
Lemahwungkuk	...	3	4
Pekalipan	...	3	2
Kesambi	...	3	3
Kejaksan	...	0	1
Kota Cirebon	...	11	12

Lanjutan Tabel/*Continued Table 4.2.1*

Kecamatan <i>Subdistrict</i>	Puskesmas <i>Public Health Center</i>		
	2014	2018	2019
(1)	(11)	(12)	(13)
Harjamukti	...	4	4
Lemahwungkuk	...	4	4
Pekalipan	...	5	5
Kesambi	...	4	4
Kejaksan	...	4	4
Kota Cirebon	...	21	21

Lanjutan Tabel/*Continued Table* 4.2.1

Kecamatan <i>Subdistrict</i>	Puskesmas Pembantu <i>Subsidiary of Public Health Center</i>		
	2014	2018	2019
(1)	(14)	(15)	(16)
Harjamukti	...	4	3
Lemahwungkuk	...	3	3
Pekalipan	...	0	0
Kesambi	...	2	2
Kejaksan	...	1	0
Kota Cirebon	...	10	8

Lanjutan Tabel/*Continued Table 4.2.1*

Kecamatan Subdistrict	Apotek Pharmacy		
	2014	2018	2019
(1)	(17)	(18)	(19)
Harjamukti	...	4	4
Lemahwungkuk	...	4	4
Pekalipan	...	5	5
Kesambi	...	3	3
Kejaksan	...	4	3
Kota Cirebon	...	20	19

Catatan/Note: ¹ Desa pada tabel ini termasuk Unit Permukiman Transmigrasi (UPT) yang masih dibina oleh kementerian terkait dan nagari di Provinsi Sumatera Barat/Villages in this table include Transmigration Settlement Unit which is still fostered by the relevant ministries and the nagari in the Province of Sumatera Barat

Sumber/Source: BPS, Pendataan Potensi Desa (Podes)/BPS-Statistics Indonesia, Village Potential Data Collecting

4.3

AGAMA DAN SOSIAL LAINNYA RELIGION AND OTHER SOCIAL AFFAIRS

Tabel 4.3.1 Jumlah Penduduk Menurut Kecamatan dan Agama yang Dianut di Kota Cirebon, 2019
Population by Subdistrict and Religion in Cirebon Municipality, 2019

Kecamatan Subdistrict	Islam	Protestan Protestant	Katolik Catholic	Hindu	Budha Buddha	Lainnya Others
(1)	(2)	(3)	(4)	(5)	(6)	(7)
Harjamukti
Lemahwungkuk
Pekalipan
Kesambi
Kejaksan
Kota Cirebon	316 579	6 738	14 601	2 275	109	68

Catatan/Note: ...

Sumber/Source: Dinas Kependudukan dan Pencatatan Sipil Kota Cirebon/Population and Civil Registration Office of Cirebon Municipality

Tabel 4.3.2 Jumlah Tempat Peribadatan Menurut Kecamatan di Kota Cirebon, 2019
Table 4.3.2 Number of Places of Worship by Subdistrict in Cirebon Municipality, 2019

Kecamatan Subdistrict	Masjid Mosque	Mushola Pray Room	Gereja Protestan Protestant Church	Gereja Katholik Catholic Church	Pura Temple	Vihara
(1)	(2)	(3)	(4)	(5)	(6)	(7)
Harjamukti	98	148	1	1	1	1
Lemahwungkuk	47	78	9	1	0	2
Pekalipan	14	51	4	0	0	1
Kesambi	94	143	1	0	0	0
Kejaksan	49	95	4	0	0	1
Kota Cirebon	302	515	19	2	1	5

Catatan/Note: ...

Sumber/Source: Kantor Kementerian Agama Kota Cirebon / Religion Ministry Office of Cirebon Municipality

Tabel
Table 4.3.3

**Jumlah Desa¹/Kelurahan yang Mengalami Bencana Alam²
Menurut Kecamatan di Kota Cirebon, 2014–2019**
**Number of Villages¹/Kelurahan that Had Natural Disaster²
by Subdistrict in Cirebon Municipality, 2014–2019**

Kecamatan Subdistrict	Banjir/Flood		
	2014	2018	2019
(1)	(2)	(3)	(4)
Harjamukti	...	4	1
Lemahwungkuk	...	3	1
Pekalipan	...	3	1
Kesambi	...	4	2
Kejaksan	...	2	-
Kota Cirebon		16	5

Lanjutan Tabel/*Continued Table 4.3.3*

Kecamatan <i>Subdistrict</i>	Gempa Bumi/ <i>Earthquake</i>		
	2014	2018	2019
(1)	(5)	(6)	(7)
Harjamukti	...	-	-
Lemahwungkuk	...	-	-
Pekalipan	...	-	-
Kesambi	...	-	-
Kejaksan	...	-	-
Kota Cirebon	..	-	-

Lanjutan Tabel/*Continued Table* 4.3.3

Kecamatan <i>Subdistrict</i>	Tanah Longsor/ <i>Landslide</i>		
	2014	2018	2019
(1)	(8)	(9)	(10)
Harjamukti	...	-	-
Lemahwungkuk	...	-	-
Pekalipan	...	-	-
Kesambi	...	-	-
Kejaksan	...	-	-
Kota Cirebon	...	-	-

Catatan/*Note*: 1-Sumber/*Source*: BPS, Pendataan Potensi Desa (Podes)/*BPS-Statistics Indonesia, Village Potential Data Collecting*

Tabel
Table 4.4.1

Garis Kemiskinan, Jumlah, dan Persentase Penduduk Miskin di Kota Cirebon, 2012–2019
Poverty Line, Number, and Percentage of Poor People in Cirebon Municipality, 2012–2019

Tahun Year	Garis Kemiskinan (rupiah/kapita/bulan) Poverty Line (rupiah/capita/month)	Jumlah Penduduk Miskin (ribu) Number of Poor People (thousand)	Persentase Penduduk Miskin Percentage of Poor People
(1)	(2)	(3)	(4)
2012	307 812	33,20	11,10
2013	334 439	31,90	10,54
2014	349 599	30,60	10,03
2015	358 654	31,74	10,36
2016	373 866	30,15	9,73
2017	392 725	30,19	9,66
2018	426 738	28,03	8,88
2019	444 574	26,80	8,41

Catatan/Note: ...

Sumber/Source: .BPS, Survei Sosial Ekonomi Nasional Maret/BPS-Statistics Indonesia, March National Socioeconomic Survey

Tabel
Table 4.4.2

Indeks Kedalaman Kemiskinan (P1) dan Indeks Keparahan Kemiskinan (P2) di Kota Cirebon, 2012–2019
Poverty Gap Index and Poverty Severity Index in Cirebon Municipality, 2012–2019

Tahun Year	Indeks Kedalaman Kemiskinan (P1) Poverty Gap Index	Indeks Keparahan Kemiskinan (P2) Poverty Severity Index
(1)	(2)	(3)
2012	1,65	0,38
2013	1,11	0,20
2014	1,07	0,18
2015	1,28	0,26
2016	1,86	0,49
2017	1,56	0,43
2018	0,99	0,19
2019	1,23	0,26

Catatan/Note: ...

Sumber/Source: .BPS, Survei Sosial Ekonomi Nasional Maret/BPS-Statistics Indonesia, March National Socioeconomic Survey

05

**PERTANIAN, KEHUTANAN, PETERNAKAN,
DAN PERIKANAN
AGRICULTURE, FORESTRY, LIVESTOCK,
AND FISHERY**



**Produktivitas Padi
di Kota Cirebon Tahun 2019**

5,9 ton/ha

Luas panen:

235 ha

PENJELASAN TEKNIS

1. Pengumpulan data Statistik Pertanian (SP) diselenggarakan oleh Badan Pusat Statistik bekerja sama dengan Dinas Pangan, Pertanian, Kelautan dan Perikanan.
2. Data pokok tanaman pangan yang dikumpulkan adalah luas panen dan produktivitas (hasil per hektar). Produksi tanaman pangan merupakan hasil perkalian antara luas panen dengan produktivitas. Jenis data tanaman pangan yang dikumpulkan mencakup padi dan palawija (jagung, kedelai, kacang tanah, ubi kayu dan ubi jalar). Produksi padi mencakup padi sawah dan padi ladang.
3. Pengumpulan data luas panen dilakukan setiap bulan oleh Mantri Pertanian/ Kepala Cabang Dinas Kecamatan (KCD) dan dilaporkan dengan menggunakan formulir Statistik Pertanian (SP).
4. Pengumpulan data produktivitas tanaman pangan dilakukan melalui Survei Ubinan dengan pendekatan rumah tangga menggunakan formulir UB-S dan dilakukan setiap subround (empat bulanan) dengan petugas lapangan adalah Mantri Statistik (Koordinator Statistik Kecamatan/ KSK) dan KCD. Pengumpulan data produktivitas dilakukan melalui pengukuran langsung pada plot

TECHNICAL NOTES

1. *The Agricultural Statistics Data Collection (SP) was organized by Statistics Indonesia in collaboration with Food, Agriculture, Marine and Fisheries Office.*
2. *The basic data of food crops collected are harvested area and productivity (yield per hectare). Food Crops production is the result of multiplication between the harvested areas with productivity. Types of food crops data collected include of rice and secondary crops (maize, soybeans, peanuts, cassava, and sweet potato). Production of paddy covers wetland paddy and dry land paddy.*
3. *Harvested data collection conducted every month by the Agriculture Field Officer/ Head of Branch Office Subdistrict (KCD) and reported using Agricultural Statistics (SP) form.*
4. *Food crops productivity data collection conducted through Crop Cutting Survey with the approach of household using UB-S form and done in every subround (four monthly) by Subdistrict Statistical Coordinator (KSK) and KCD. Productivity data collection conducted through direct measurements on crop cutting plots measuring 2.5m x 2.5m. The productivity data collection is*

- ubinan, berukuran 2,5m x 2,5m. Pengumpulan data produktivitas dilakukan pada waktu panen.
5. Pengumpulan data luas lahan sawah dilakukan setiap tahun oleh KCD dengan menggunakan formulir SP Lahan.
 6. Luas panen untuk tanaman sayuran: luas tanaman yang dipanen sekaligus/ habis/ dibongkar dan luas tanaman yang dipanen berkali-kali (lebih dari satu kali)/ belum habis.
 7. Produksi adalah hasil menurut bentuk produk dari setiap tanaman sayuran, buah-buahan, biofarmaka, dan tanaman hias yang diambil berdasarkan luas yang dipanen pada bulan/ triwulan laporan.
- conducted at the time of harvesting.*
5. *Wetland area data collection is conducted annually by KCD using SP-Lahan form.*
 6. *Harvested area for the vegetable plants: crops area which harvested at once/ depleted/ unloaded and crops area which harvested several times (more than once)/ not depleted.*
 7. *Production is the yield according to the form of crops of vegetables, fruits, medicinal and ornamental plants taken based on the harvested area during the reporting month/ quarter.*

ULASAN

Kota Cirebon meskipun telah menjadi kota yang memfokuskan pengembangan perekonomian di sektor perdagangan dan jasa, namun pengembangan di sektor pertanian masih terus dilakukan. Hal ini karena beberapa wilayah di Kota Cirebon masih dimungkinkan untuk dikembangkan sektor pertanian, disamping itu pula untuk meningkatkan pendapatan petani.

Jenis jenis usaha pertanian yang dilakukan di kota Cirebon terdiri dari pertanian tanaman pangan, tanaman sayur-sayuran, tanaman buah-buahan serta usaha perternakan mulai dari sapi perah sampai itik.

Luas lahan sawah irigasi di Kota Cirebon pada tahun 2017 sebanyak 46,13 hektar yang terletak di Kecamatan Harjamukti (65%) dan Kecamatan Kesambi (35%). Sedangkan luas lahan sawah non irigasi di Kota Cirebon sebanyak 155,21 hektar yang terdapat pada kecamatan Harjamukti 126 hektar, kecamatan Lemahwungkuk 21 hektar dan kecamatan Kesambi 8,21 hektar.

DESCRIPTION

Eventhough Cirebon City has been focused on economic development in the trade and services sector, agricultural development is still continuing. This is because some areas in Cirebon City are still possible for the development of agriculture sector, in addition to increase farmers' income.

Types of agricultural business conducted in the city of Cirebon consists of food crops, vegetables, fruits and animal husbandry business from dairy cows to ducks.

Area of irrigated rice field in Cirebon City in 2017 is 46.13 hectares located in Harjamukti (65%) and Kesambi (35%). Meanwhile, the non irrigated rice field area in Cirebon City is 155.21 hectares located in Harjamukti 126 hectare, Lemahwungkuk 21 hectare and Kesambi 8.21 hectare.

Gambar 5.1 **Luas Panen menurut Kecamatan (%), 2019**
Figures 5.1 **Area of Subdistrict (%), 2019**

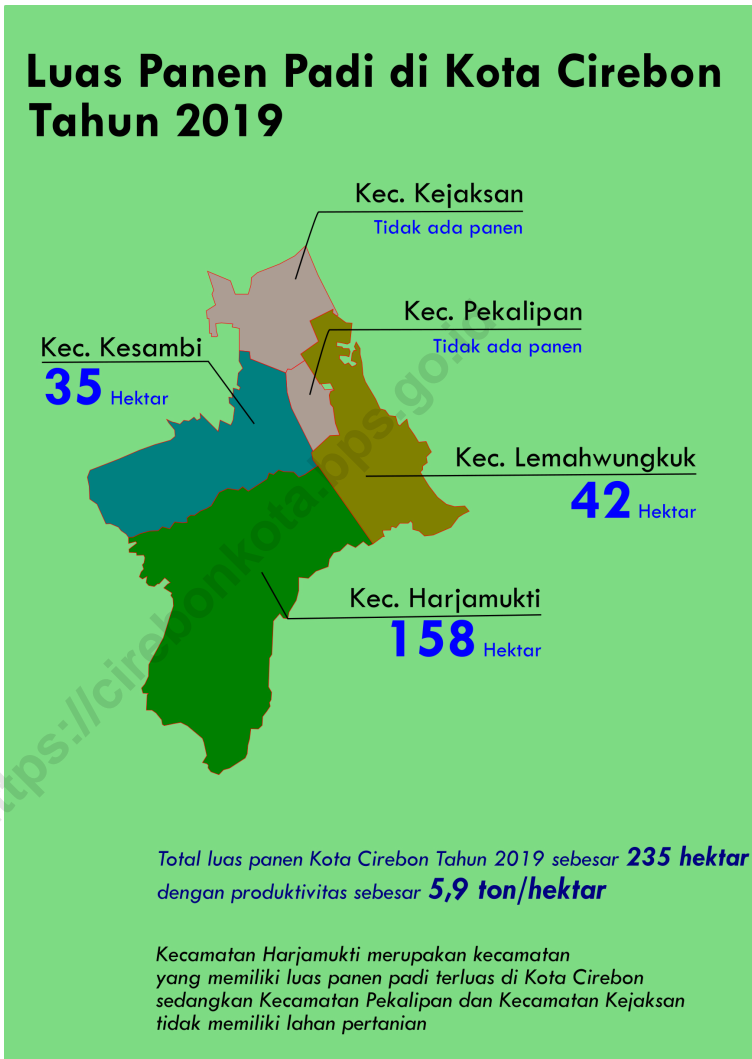

Catatan/Note: ...
 Sumber/Source: Dinas Pangan, Pertanian, Kelautan dan Perikanan Kota Cirebon / Food, Agriculture, Marine and Fisheries Office of Cirebon Municipality

5.1

HORTIKULTURA
HORTICULTURE

Tabel
Table 5.1.1 **Luas Panen Tanaman Sayuran Menurut Kecamatan dan Jenis Tanaman di Kota Cirebon (ha), 2018 dan 2019**
Harvested Area of Vegetables by Subdistrict and Kind of Plant in Cirebon Municipality (ha), 2018 and 2019

Kecamatan Subdistrict	Bawang Merah/Shallot		Cabai/Chili	
	2018	2019	2018	2019
(1)	(2)	(3)	(4)	(5)
Harjamukti	8	25	14	4
Lemahwungkuk	-	-	-	-
Pekalipan	-	-	-	-
Kesambi	-	-	-	-
Kejaksan	-	-	-	-
Kota Cirebon	8	25	14	4

Lanjutan Tabel/*Continued Table 5.1.1*

Kecamatan Subdistrict	Bayam/ Spinach		Kangkung/ Water Spinach	
	2018	2019	2018	2019
(1)	(6)	(7)	(8)	(9)
Harjamukti	1	-	11	10
Lemahwungkuk	-	-	7	-
Pekalipan	-	-	-	-
Kesambi	19	5	20	11
Kejaksan	-	-	-	-
Kota Cirebon	20	5	38	21

Lanjutan Tabel/*Continued Table* 5.1.1

Kecamatan Subdistrict	Melon/ <i>Melon</i>		Semangka/ <i>Water Melon</i>	
	2018	2019	2018	2019
(1)	(10)	(11)	(12)	(13)
Harjamukti	-	3	1	2
Lemahwungkuk	-	-	-	-
Pekalipan	-	-	-	-
Kesambi	-	-	-	-
Kejaksan	-	-	-	-
Kota Cirebon	-	3	1	2

Catatan/*Note*: ...Sumber/*Source*: BPS, Statistik Pertanian Hortikultura SPH-SBS/*BPS-Statistics Indonesia, Agricultural Statistic for Horticulture SPH-SBS*

Tabel 5.1.2 **Produksi Tanaman Sayuran Menurut Kecamatan dan Jenis Tanaman di Kota Cirebon (ton), 2018 dan 2019**
Table 5.1.2 **Production of Vegetables by Subdistrict and Kind of Plant in Cirebon Municipality (ton), 2018 dan 2019**

Kecamatan Subdistrict	Bawang Merah/Shallot		Cabai/Chili	
	2018	2019	2018	2019
(1)	(2)	(3)	(4)	(5)
Harjamukti	1 008	2 053	1 077	321
Lemahwungkuk	-	-	-	-
Pekalipan	-	-	-	-
Kesambi	-	-	-	-
Kejaksan	-	-	-	-
Kota Cirebon	1 008	2 053	1 077	321

Lanjutan Tabel/*Continued Table* 5.1.2

Kecamatan Subdistrict	Bayam/ <i>Spinach</i>		Kangkung/ <i>Water Spinach</i>	
	2018	2019	2018	2019
(1)	(6)	(7)	(8)	(9)
Harjamukti	5	-	46	23
Lemahwungkuk	-	-	40	-
Pekalipan	-	-	-	-
Kesambi	65	18	70	42
Kejaksan	-	-	-	-
Kota Cirebon	70	18	156	65

Lanjutan Tabel/Continued Table 5.1.2

Kecamatan Subdistrict	Melon/ Melon		Semangka/ Water Melon	
	2018	2019	2018	2019
(1)	(10)	(11)	(12)	(13)
Harjamukti	-	352	60	200
Lemahwungkuk	-	-	-	-
Pekalipan	-	-	-	-
Kesambi	-	-	-	-
Kejaksan	-	-	-	-
Kota Cirebon	-	352	60	200

Catatan/Note: ...

Sumber/Source: BPS, Statistik Pertanian Hortikultura SPH-SBS/BPS-Statistics Indonesia, Agricultural Statistic for Horticulture SPH-SBS

Tabel
Table 5.1.3

Luas Panen Tanaman Sayuran dan Buah-buahan Semusim Menurut Jenis Tanaman di Kota Cirebon (ha), 2016–2019
Harvested Area of Seasonal Vegetables and Fruits by Kind of Plant in Cirebon Municipality (ha), 2016–2019

Jenis Tanaman Kind of Plants	2016	2017	2018	2019
(1)	(2)	(3)	(4)	(5)
Bawang Merah/ <i>Shallots</i>	8	25
Bayam/ <i>Spinach</i>	20	5
Cabai Besar/ <i>Chili/Big Chili</i>	14	4
Kangkung/ <i>Water Spinach</i>	38	21
Melon/ <i>Melon</i>	-	3
Semangka/ <i>Water Melon</i>	1	2

Catatan/Note: ...

Sumber/Source: BPS, Statistik Pertanian Hortikultura SPH-SBS/BPS-Statistics Indonesia, *Agricultural Statistic for Horticulture SPH-SBS*

Tabel 5.1.4 **Produksi Tanaman Sayuran dan Buah-buahan Semusim Menurut Jenis Tanaman di Kota Cirebon (ton), 2016–2019**
Table 5.1.4 **Production of Seasonal Vegetables and Fruits by Kind of Plant in Cirebon Municipality (ha), 2016–2019**

Jenis Tanaman Kind of Plants	2016	2017	2018	2019
(1)	(2)	(3)	(4)	(5)
Bawang Merah/ <i>Shallots</i>	1 008	2 053
Bayam/ <i>Spinach</i>	70	18
Cabai Besar/ <i>Chili/Big Chili</i>	1 077	321
Kangkung/ <i>Water Spinach</i>	156	65
Melon/ <i>Melon</i>	-	352
Semangka/ <i>Water Melon</i>	60	200

Catatan/Note: ...

Sumber/Source: BPS, Statistik Pertanian Hortikultura SPH-SBS/BPS-Statistics Indonesia, *Agricultural Statistic for Horticulture SPH-SBS*

Tabel
Table 5.1.5

Luas Panen Tanaman Biofarmaka Menurut Kecamatan dan Jenis Tanaman di Kota Cirebon (m²), 2018 dan 2019
Harvested Area of Medicinal Plants by Subdistrict and Kind of Plant in Cirebon Municipality (m²), 2018 and 2019

Kecamatan Subdistrict	Jahe/Ginger		Laos/Lengkuas/Galanga	
	2018	2019	2018	2019
(1)	(2)	(3)	(4)	(5)
Harjamukti		-	-	-
Lemahwungkuk		-	-	-
Pekalipan		-	-	-
Kesambi		67	-	91
Kejaksan		-	25	-
Kota Cirebon		67	25	91

Lanjutan Tabel/*Continued Table 5.1.5*

Kecamatan Subdistrict	Lidah Buaya/ <i>Aloevera</i>		Kunyit/ <i>Turmeric</i>	
	2018	2019	2018	2019
(1)	(6)	(7)	(8)	(9)
Harjamukti	-	-	-	-
Lemahwungkuk	-	-	-	-
Pekalipan	-	-	-	-
Kesambi	50	69	115	112
Kejaksan	15	-	10	-
Kota Cirebon	65	69	125	112

Catatan/*Note*: ...

Sumber/*Source*: BPS, Statistik Pertanian Hortikultura SPH-TBF/BPS-Statistics Indonesia, *Agricultural Statistic for Horticulture SPH-TBF*

Tabel 5.1.6 **Produksi Tanaman Biofarmaka Menurut Kecamatan dan Jenis Tanaman di Kota Cirebon (kg), 2018 and 2019**
Table 5.1.6 **Production of Medicinal Plants by Subdistrict and Kind of Plant in Cirebon Municipality (kg), 2018 and 2019**

Kecamatan Subdistrict	Jahe/Ginger		Laos/Lengkuas/Galanga	
	2018	2019	2018	2019
(1)	(2)	(3)	(4)	(5)
Harjamukti	-	-	-	-
Lemahwungkuk	-	-	-	-
Pekalipan	-	-	-	-
Kesambi	-	17	-	33
Kejaksan	-	-	9	-
Kota Cirebon	-	17	9	33

Lanjutan Tabel/Continued Table 5.1.6

Kecamatan Subdistrict	Lidah Buaya/ <i>Aloevera</i>		Kunyit/ <i>Turmeric</i>	
	2018	2019	2018	2019
(1)	(6)	(7)	(8)	(9)
Harjamukti	-	-	-	-
Lemahwungkuk	-	-	-	-
Pekalipan	-	-	-	-
Kesambi	25	35	50	49
Kejaksan	8	-	5	-
Kota Cirebon	33	35	55	49

Catatan/Note: ...

Sumber/Source: BPS, Statistik Pertanian Hortikultura SPH-TBF/BPS-Statistics Indonesia, Agricultural Statistic for Horticulture SPH-TBF

Tabel
Table 5.1.7

**Luas Panen Tanaman Biofarmaka Menurut Jenis Tanaman
di Kota Cirebon (m²), 2016–2019**
*Harvested Area of Medicinal Plants by Kind of Plant in
Cirebon Municipality (m²), 2016–2019*

Jenis Tanaman Kind of Plants	2016	2017	2018	2019
(1)	(2)	(3)	(4)	(5)
Jahe/ <i>Ginger</i>	-	67
Kunyit/ <i>Turmeric</i>	125	112
Laos/Lengkuas/ <i>Galanga</i>	25	91
Lempuyang/ <i>Zingiber Aromaticum</i>	100	50
Lidah Buaya/ <i>Aloevera</i>	65	69
Mahkota Dewa/ <i>Phaleria Macrocarpa</i> ¹⁾	55	58
Mengkudu/Pace/ <i>Indian Mulberry</i> ¹⁾	54	45
Temuireng/ <i>Black Turmeric</i>	40	65
Temulawak/ <i>Java Turmeric</i>	100	80

Catatan/Note: ¹⁾ Satuan dalam pohon / Unit in tree

Sumber/Source: BPS, Statistik Pertanian Hortikultura SPH-TBF/BPS-Statistics Indonesia, Agricultural Statistic for Horticulture SPH-TBF

Tabel 5.1.8 **Produksi Tanaman Biofarmaka Menurut Jenis Tanaman di Kota Cirebon (kg), 2016–2019**
Table 5.1.8 **Production of Medicinal Plants by Kind of Plant in Cirebon Municipality (kg), 2016–2019**

Jenis Tanaman Kind of Plants	2016	2017	2018	2019
(1)	(2)	(3)	(4)	(5)
Jahe/ <i>Ginger</i>	-	17
Kunyit/ <i>Turmeric</i>	55	49
Laos/Lengkuas/ <i>Galanga</i>	9	33
Lempuyang/ <i>Zingiber Aromaticum</i>	61	31
Lidah Buaya/ <i>Aloevera</i>	33	35
Mahkota Dewa/ <i>Phaleria Macrocarpa</i>	660	696
Mengkudu/Pace/ <i>Indian Mulberry</i>	11	9
Temuireng/ <i>Black Turmeric</i>	24	38
Temulawak/ <i>Java Turmeric</i>	62	50

Catatan/Note: ...

Sumber/Source: BPS, Statistik Pertanian Hortikultura SPH-TBF/BPS-Statistics Indonesia, Agricultural Statistic for Horticulture SPH-TBF

Tabel 5.1.9 Luas Panen Tanaman Hias Menurut Kecamatan dan Jenis Tanaman di Kota Cirebon (m²), 2018 and 2019
Harvested Area of Ornamental Plants by Subdistrict and Kind of Plant in Cirebon Municipality (m²), 2018 and 2019

Kecamatan Subdistrict	Anggrek/ <i>Orchid</i>		Euphorbia/ <i>Euphorbia</i>	
	2018	2019	2018	2019
(1)	(2)	(3)	(4)	(5)
Harjamukti	-	-	-	-
Lemahwungkuk	-	-	-	-
Pekalipan	-	-	-	-
Kesambi	82	40	80	40
Kejaksan	-	-	-	-
Kota Cirebon	82	40	80	40

Lanjutan Tabel/*Continued Table* 5.1.9

Kecamatan Subdistrict	Kamboja Jepang/ <i>Adenium</i>		Mawar/ <i>Rose</i>	
	2018	2019	2018	2019
(1)	(6)	(7)	(8)	(9)
Harjamukti	-	-	-	-
Lemahwungkuk	-	-	-	-
Pekalipan	-	-	-	-
Kesambi	113	80	40	30
Kejaksan	12	5	-	-
Kota Cirebon	125	85	40	30

Catatan/*Note*: ...

Sumber/*Source*: BPS, Statistik Pertanian Hortikultura SPH-TH/BPS-*Statistics Indonesia, Agricultural Statistik for Horticulture SPH-TH*

Tabel
Table 5.1.10

**Produksi Tanaman Hias Menurut Kecamatan dan Jenis
Tanaman di Kota Cirebon (tangkai), 2018 and 2019**
*Production of Ornamental Plants by Subdistrict and Kind of
Plant in Cirebon Municipality (stalks), 2018 and 2019*

Kecamatan Subdistrict	Anggrek/ <i>Orchid</i>		Euphorbia/ <i>Euphorbia</i>	
	2018	2019	2018	2019
(1)	(2)	(3)	(4)	(5)
Harjamukti	-	-	-	-
Lemahwungkuk	-	-	-	-
Pekalipan	-	-	-	-
Kesambi	328	328	80	40
Kejaksan	-	-	-	-
Kota Cirebon	328	328	80	40

Lanjutan Tabel/*Continued Table* 5.1.10

Kecamatan Subdistrict	Kamboja Jepang/ <i>Adenium</i>		Mawar/ <i>Rose</i>	
	2018	2019	2018	2019
(1)	(6)	(7)	(8)	(9)
Harjamukti	-	-	-	-
Lemahwungkuk	-	-	-	-
Pekalipan	-	-	-	-
Kesambi	113	80	160	140
Kejaksan	17	20	-	-
Kota Cirebon	130	100	160	140

Catatan/*Note*: ...

Sumber/*Source*: BPS, Statistik Pertanian Hortikultura SPH-TH/*BPS-Statistics Indonesia, Agricultural Statistik for Horticulture SPH-TH*

Tabel 5.1.11 **Luas Panen Tanaman Hias Menurut Jenis Tanaman di Kota Cirebon (m²), 2016–2019**
Table 5.1.11 **Harvested Area of Ornamental Plants by Kind of Plant in Cirebon Municipality (m²), 2016–2019**

Jenis Tanaman Kind of Plants	2016	2017	2018	2019
(1)	(2)	(3)	(4)	(5)
Anggrek/ <i>Orchid</i>	82	40
Euphorbia/ <i>Euphorbia</i>	80	40
Kamboja Jepang/ <i>Adenium</i>	125	85
Mawar/ <i>Rose</i>	40	30
Pakis/ <i>Leather Leaf Fern</i>	60	45
Palem/ <i>Palm</i>	12	-
Pedang-Pedangan/ <i>Sansevieria</i>	30	7
Sedap Malam/ <i>Tuberose</i>	24	20
Soka/ <i>Ixora</i>	90	62
Sri Rejeki/ <i>Aglaonema</i>	20	35

Catatan/Note: ...

Sumber/Source: BPS, Statistik Pertanian Hortikultura SPH-TH/BPS-Statistics Indonesia, *Agricultural Statistik for Horticulture SPH-TH*

Tabel
Table 5.1.12

Produksi Tanaman Hias Menurut Jenis Tanaman di Kota Cirebon (tangkai), 2016–2019
Production of Ornamental Plants by Kind of Plant n Cirebon Municipality (stalks), 2016–2019

Jenis Tanaman Kind of Plants	2016	2017	2018	2019
(1)	(2)	(3)	(4)	(5)
Anggrek/ <i>Orchid</i>	328	328
Euphorbia/ <i>Euphorbia</i>	80	40
Kamboja Jepang/ <i>Adenium</i>	130	100
Mawar/ <i>Rose</i>	160	140
Pakis/ <i>Leather Leaf Fern</i>	60	45
Palem/ <i>Palm</i>	12	-
Pedang-Pedangan/ <i>Sansevieria</i>	37	28
Sedap Malam/ <i>Tuberose</i>	96	80
Soka/ <i>Ixora</i>	97	83
Sri Rejeki/ <i>Aglaonema</i>	20	35

Catatan/Note: ...

Sumber/Source: BPS, Statistik Pertanian Hortikultura SPH-TH/BPS-Statistics Indonesia, Agricultural Statistik for Horticulture SPH-TH

Tabel 5.1.13 **Produksi Buah-buahan Menurut Kecamatan dan Jenis Tanaman di Kota Cirebon (ton), 2018 and 2019**
Production of Fruits by Subdistrict and Kind of Plant in Cirebon Municipality (ton), 2018 and 2019

Kecamatan Subdistrict	Mangga/Mango		Nangka/Cempedak/ Jackfruit	
	2018	2019	2018	2019
(1)	(2)	(3)	(4)	(5)
Harjamukti	46 987	14 588	1 467	3 034
Lemahwungkuk	1 521	96	12	7
Pekalipan	176	128	2	4
Kesambi	502	385	33	39
Kejaksan	3 377	1 509	30	12
Kota Cirebon	52 563	16 706	1 544	3 096

Lanjutan Tabel/*Continued Table* 5.1.13

Kecamatan Subdistrict	Pepaya/ Papaya		Petai/ Twisted Cluster Bean	
	2018	2019	2018	2019
(1)	(6)	(7)	(8)	(9)
Harjamukti	263	1 000	296	515
Lemahwungkuk	12	28	100	30
Pekalipan	52	43	1	2
Kesambi	110	112	2	2
Kejaksan	9	28	-	-
Kota Cirebon	446	1 211	399	549

Lanjutan Tabel/*Continued Table* 5.1.13

Kecamatan Subdistrict	Pisang/ <i>Banana</i>		Sukun/ <i>Breadfruit</i>	
	2018	2019	2018	2019
(1)	(10)	(11)	(12)	(13)
Harjamukti	552	1 863	64	95
Lemahwungkuk	10	30	131	20
Pekalipan	13	8	-	-
Kesambi	22	23	4	4
Kejaksan	9	27	9	-
Kota Cirebon	606	1 951	208	119

Catatan/*Note*: ...Sumber/*Source*: BPS, Statistik Pertanian Hortikultura SPH-BST/*BPS-Statistics Indonesia, Agricultural Statistic for Horticulture SPH-BST*

Tabel 5.1.14 **Produksi Buah–Buahan dan Sayuran Tahunan Menurut Jenis Tanaman (ton) di Kota Cirebon, 2016–2019**
Table 5.1.14 **Production of Annual Fruits and Vegetables by Kind of Plant in Cirebon Municipality (ton), 2016–2019**

Jenis Tanaman Kind of Plants	2016	2017	2018	2019
(1)	(2)	(3)	(4)	(5)
Alpukat/ Avocado	11	8
Anggur/ Grape	-	1
Belimbing/ Star Fruit	14	7
Jambu Air/ Water Apple	11	173
Jambu Biji/ Guava	11	2
Jengkol/ Jengkol	1	1
Jeruk Siam/Keprok/ Orange/ Tangerine	2	3
Mangga/ Mango	52 563	16 706
Melindo/ Gnetum/Melindo	132	4
Nangka/Cempedak/ Jackfruit	1 544	3 096
Pepaya/ Papaya	446	1 211
Petai/ Twisted Cluster Bean	399	549
Pisang/ Banana	606	1 951
Rambutan/ Rambutan	20	19
Salak/ Snakefruit	1	-
Sawo/ Sapodilla/Sawo	192	3
Sirsak/ Soursop	78	102
Sukun/ Breadfruit	208	119

Catatan/Note: ...

Sumber/Source: BPS, Statistik Pertanian Hortikultura SPH-BST/BPS-Statistics Indonesia, Agricultural Statistic for Horticulture SPH-BST

5.2

PERKEBUNAN
ESTATE CROPS

Tabel
Table 5.2.1 **Luas Areal Tanaman Perkebunan Menurut Kecamatan dan Jenis Tanaman di Kota Cirebon (ha), 2018 dan 2019**
Planted Area of Estate Crops by Subdistrict and Type of Crops in Cirebon Municipality (ha), 2018 dan 2019

Kecamatan Subdistrict	Kelapa Sawit/Oil Palm		Kelapa/Coconut	
	2018	2019	2018	2019
(1)	(2)	(3)	(4)	(5)
Harjamukti	-	-	-	-
Lemahwungkuk	-	-	-	-
Pekalipan	-	-	-	-
Kesambi	-	-	-	-
Kejaksan	-	-	-	-
Kota Cirebon	-	-	-	-

Catatan/Note: ...

Sumber/Source: Dinas Pangan, Pertanian, Kelautan dan Perikanan Kota Cirebon / Food, Agriculture, Marine and Fisheries Office of Cirebon Municipality

Tabel
Table 5.2.2

Produksi Perkebunan Menurut Kecamatan dan Jenis Tanaman di Kota Cirebon (ton), 2018 dan 2019
Production of Estate by Subdistrict and Type of Crops in Cirebon Municipality (ton), 2018 and 2019

Kecamatan Subdistrict	Kelapa Sawit/Oil Palm		Kelapa/Coconut	
	2018	2019	2018	2019
(1)	(2)	(3)	(4)	(5)
Harjamukti	-	-	-	-
Lemahwungkuk	-	-	-	-
Pekalipan	-	-	-	-
Kesambi	-	-	-	-
Kejaksan	-	-	-	-
Kota Cirebon	-	-	-	-

Catatan/Note: ...

Sumber/Source: Dinas Pangan, Pertanian, Kelautan dan Perikanan Kota Cirebon / Food, Agriculture, Marine and Fisheries Office of Cirebon Municipality

5.3

TANAMAN PANGAN
CROPS

Tabel 5.3.1 **Luas Panen, Gabah Kering Giling (GKG), Produksi Beras dan Konsumsi Beras di Kota Cirebon, 2018 dan 2019**
Harvested Area, Milled Dry Grain (MPD), Rice Production and Consumption in Cirebon Municipality, 2018 - 2019

Uraian / Description	2018	2019
(1)	(2)	(3)
Luas Panen (ha) / <i>Harvested Area (hectares)</i>	256	175
Gabah Kering Giling (ton) / <i>Milled Dry Grain (tons)</i>	1 294	831
Produksi Beras (ton) / <i>Rice Production (tons)</i>	743	477
Konsumsi Beras (ton) / <i>Rice Consumption (tons)</i>	40 610	71 540
Neraca (ton) / <i>Balance (tons)</i>	-39 867	-71 063

Catatan/Note: ...

Sumber/Source: Hasil Kegiatan Kerangka Sampling Area (KSA), Badan Pusat Statistik / *Outcome of Area Sampling Framework (KSA) Activities, BPS-Statistics*

Tabel 5.3.2 **Luas Panen dan Produksi Padi Menurut Kecamatan di Kota Cirebon (ton), 2018 dan 2019**
Harvested Area and Paddy Crops Production by Subdistricts in Cirebon Municipality, 2018 and 2019

Kecamatan Subdistrict	Luas Panen / Harvested Area (hectares)		Produksi / Production (tons)	
	2018	2019	2018	2019
(1)	(2)	(3)	(4)	(5)
Harjamukti	139	158	695,40	910,08
Lemahwungkuk	17	42	96,90	213,12
Pekalipan	-	-	-	-
Kesambi	19	35	119,70	207,36
Kejaksan	-	-	-	-
Kota Cirebon	175	235	912,00	1330,56

Catatan/Note: ...

Sumber/Source: Dinas Pangan, Pertanian, Kelautan dan Perikanan Kota Cirebon / Food, Agriculture, Marine and Fisheries Office of Cirebon Municipality

06

**INDUSTRI, PERTAMBANGAN,
DAN ENERGI**
INDUSTRY, MINING, AND ENERGY



PLN

Pelanggan: 209242

Pemakaian: 693518639 kWh

PDAM

Pelanggan: 58770

Pemakaian: 18206585 m³



PENJELASAN TEKNIS

1. Perusahaan Listrik Negara (PLN) adalah Perusahaan Umum Milik Negara yang mempunyai aktivitas kegiatan pembangunan, transmisi, dan distribusi tenaga listrik.
2. Perusahaan Air Bersih adalah perusahaan yang mempunyai aktivitas dalam penampungan, penjernihan, dan penyaluran air baku atau air bersih dari terminal air melalui saluran air, pipa atau mobil tangki (dalam satu pengelolaan administrasi dengan kegiatan ekonomi) kepada rumah tangga, perusahaan industri, atau pengguna komersial lainnya.
3. Jumlah listrik/ gas/ air bersih yang terjual adalah banyaknya listrik/ gas/ air bersih yang disalurkan kepada pelanggan.

TECHNICAL NOTES

1. *State Electricity Company (PLN) is a State-owned Public Company that has the activity of generation, transmission and distribution of electricity.*
2. *The Clean Water Company is a company that has activities in the reservoir, purification, and distribution of the raw water or clean water from water terminal through the conduit, pipe or tank car (within one administrative management of economic activity) to households, industries, or other commercial users.*
3. *The amount of electricity/ gas/ clean water sold is the number of electricity/ gas/ clean water distributed to customers*

ULASAN

Pada tahun 2019, PT PLN Wilayah Cirebon mencatat penjualan listrik di Kota Cirebon sebesar 33.823,9 MWh. Dari seluruh penjualan tersebut, 41 persen disalurkan kepada 5.537 pelanggan golongan tarif bisnis. Terbanyak kedua sebesar 34 persen disalurkan kepada 55.400 pelanggan golongan tarif rumah tangga.

Sementara itu, untuk penggunaan air PDAM, tercatat pada tahun 2019 menyalurkan sebanyak 18 juta m³ air. Volume terbanyak (sebesar 68 persen) disalurkan ke 50 ribuan pelanggan rumahtangga. Kemudian 17 persen volume air disalurkan kepada 6 ribuan pelanggan niaga dan industri. Sisanya disalurkan ke pelanggan Khusus, Instansi Pemerintah dan Sosial.

DESCRIPTION

In 2019, PT PLN Cirebon Region recorded electricity sales in Cirebon Municipality at 33,823.9 MWh. Of the total sales, 41 percent was distributed to 5,537 business tariff customers. The second largest 34 percent was distributed to 55,400 household tariff group customers.

Meanwhile, for the use of PDAM water, it was recorded that in 2019 it would distribute as much as 18 million m³ of water. The most volume (by 68 percent) is distributed to 50 thousand household customers. Then 17 percent of the volume of water is distributed to 6 thousands of commercial and industrial customers. The rest is distributed to special customers, government and social agencies.

Gambar 6.1 Penggunaan Energi Air dan Listrik di Kota Cirebon, 2019
Figures Utilize Water and Electricity Energy at Cirebon Municipality, 2019

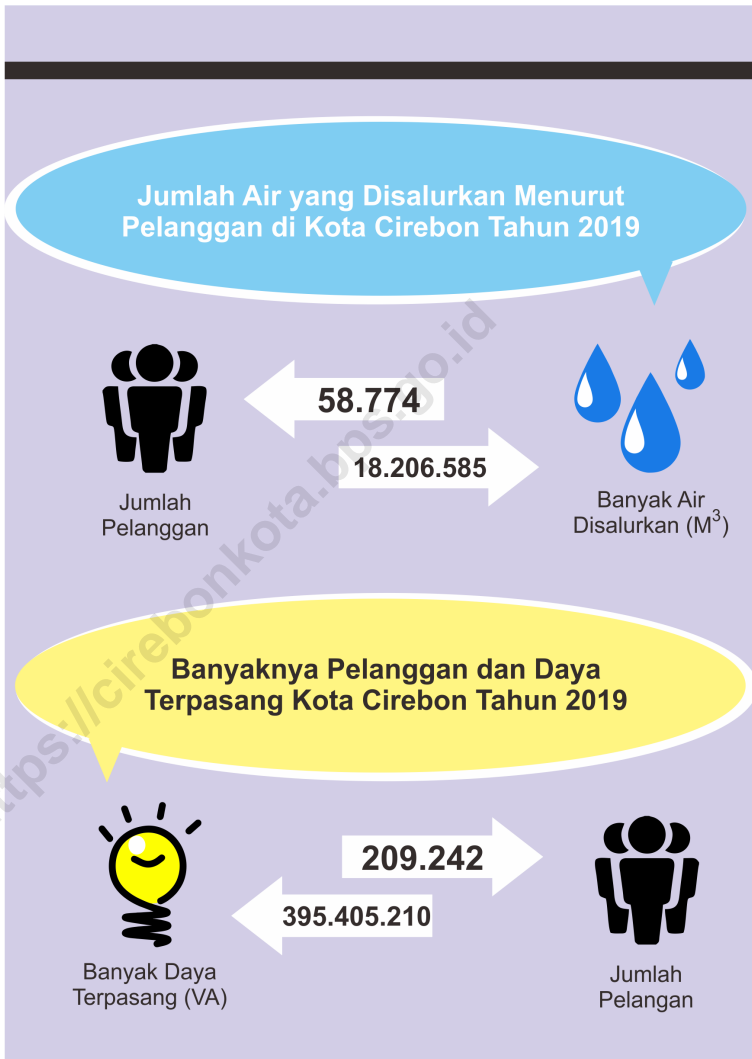

Tabel
Table 6.1

Daya Terpasang, Produksi, dan Distribusi Listrik PT. PLN (Persero) pada Cabang/Ranting PLN Menurut Golongan Tarif di Kota Cirebon, 2019
Installed Electricity Power, Production, and Distribution of PT. PLN (Persero) at PLN Branch by Tariff Classification in Cirebon Municipality, 2019

Golongan Tarif Tariff Classification	Daya Terpasang Installed Electricity Power (MW)	Produksi Listrik Electricity Production (MWh)	Listrik Terjual Electricity Sold (MWh)	Dipakai Sendiri Own Used (MWh)	Susut/Hilang Shrinkage/Lost (MWh)
(1)	(2)	(3)	(4)	(5)	(6)
Sosial	16,6	...	2 108,0
Rumahtangga	61,6	...	11 598,0
Bisnis	86,4	...	13 891,4
Industri	21,8	...	4 715,5
Gedung Pemerintah	7,5	...	946,1
Penerangan Jalan Umum	3,3	...	564,9
Layanan Khusus					
Kota Cirebon	197,2	...	33 823,9

Catatan/Note: ...

Sumber/Source: PT PLN Wilayah Cirebon / State Electricity Company of Cirebon Region

Tabel
Table 6.2**Jumlah Pelanggan Listrik Menurut Golongan Tarif dan Batas Daya di Kota Cirebon, 2019**
Number of Electricity Customers by Customer Classification and Power Limit in Cirebon Municipality, 2019

Batas Daya Power Limit	Sosial / Social	Rumah Tangga / Households	Bisnis / Comercials	Industri / Industries	Gedung Pemerintah / Government Building
(1)	(2)	(3)	(4)	(5)	(6)
Batas daya 450 VA	373	15 695	253	0	13
Batas daya 900 VA	366	8 020	1 252	0	19
Batas daya 1300 VA	172	18 729	782	1	27
Batas daya 2200 VA	161	7 298	1 757	2	65
Batas daya 3500 s.d. 200 kVA	473	3 933	1 446	36	183
Diatas 200 kVA	4	1725	47	72	2
Kota Cirebon	1 549	55 400	5 537	111	309

Catatan/Note: ...

Sumber/Source: PT PLN Wilayah Cirebon / State Electricity Company of Cirebon Region

Tabel
Table 6.3**Jumlah Pelanggan dan Air yang Disalurkan Menurut Jenis Pelanggan di Kota Cirebon, 2019**
Number of Customers and Distributed Water by Customer Classification in Cirebon Municipality, 2019

Jenis Pelanggan <i>Customer Classification</i>	Pelanggan <i>Number of Customers</i>	Air Disalurkan <i>Distributed Water</i> (m³)	Nilai <i>Value</i> (Juta /Million Rp)
(1)	(2)	(3)	(4)
Sosial	889	534 656	660,48
Rumah Tangga	50 896	12 417 403	39 930,89
Instansi Pemerintah	417	903 392	3 873,03
Niaga dan Industri	6 450	3 064 373	17 568,13
Khusus	122	1 286 761	5 360,02
Kota Cirebon	58 774	18 206 585	67 392,55

Catatan/Note: ...

Sumber/Source: PDAM Kota Cirebon / Water Supply Regional Company of Cirebon Municipality

07

PARIWISATA *TOURISM*



68
Hotel



153
Rumah Makan

Catatan/Note: ...

Sumber/Source: Dinas Kepemudaan, Olah Raga, Kebudayaan dan Pariwisata Kota Cirebon / Youth, Sports, Culture and Tourism Office of Cirebon Municipality

PENJELASAN TEKNIS

1. Fasilitas Kepariwisataaan adalah segala bentuk fasilitas yang memberikan pelayanan bagi wisatawan untuk segala kebutuhan selama tinggal atau berkunjung ke suatu daerah tujuan wisata.
2. Hotel adalah usaha menyediakan pondokan dan makanan untuk umum, biasanya dalam jangka waktu pendek.
3. Rumah makan atau restoran adalah usaha yang menyajikan hidangan kepada masyarakat dan menyediakan tempat untuk menikmati hidangan tersebut serta menetapkan tarif tertentu untuk makanan dan pelayanannya.

TECHNICAL NOTES

1. *Tourism facilities are all kinds of facilities that provide services for tourists for all needs during the stay or visiting the area of tourist destinations.*
2. *The hotel is a bussiness to provide lodging and food to the public, usually in the short term.*
3. *Restaurant is a business that serves food to the community and provides a place to enjoy the food and set a certain rate for food and service.*

ULASAN

Kota Cirebon sebagai salah satu daerah tujuan wisata merupakan salah satu daerah yang nyaman untuk dikunjungi, terlebih dengan akses transportasi yang mudah dan juga ketersediaan fasilitas akomodasi yang banyak pilihan.

Meskipun daerah tujuan wisata bukan hanya di Kota Cirebon, namun pengunjung dapat memanfaatkan fasilitas yang tersedia seperti transportasi, hotel, dan rumah makan.

Pada tahun 2019, Dinas Kepemudaan, Olah raga, dan Pariwisata Kota Cirebon mencatat ada sebanyak 153 rumah makan dan 68 hotel. Sementara objek rekreasi ada sebanyak 16 lokasi. Pada tahun yang sama, tercatat juga ada 5 toko cinderamata dan 10 pedagang cinderamata non toko yang resmi.

DESCRIPTION

Cirebon Municipality as one of the tourist destinations is comfortable to visit, especially with easy transportation access and also the availability of many accommodation facilities.

Although the tourist destination is not only in the city, but visitors can take advantage of available facilities such as transportation, hotels, and restaurants.

In 2019, the Youth, Sports and Tourism Office of Cirebon Municipality recorded that there were 153 restaurants and 68 hotels. While recreational objects were as many as 16 locations. In the same year, there were also 5 souvenir shops and 10 non-shop souvenir merchants.

Gambar 7.1
Figures

Fasilitas Kepariwisata Kota Cirebon, 2019
Torism Facilities at Cirebon Municipality, 2019



Catatan/Note: ...

Sumber/Source: Dinas Kepemudaan, Olah Raga, Kebudayaan dan Pariwisata Kota Cirebon / Youth, Sports, Culture and Tourism Office of Cirebon Municipality

Tabel
Table 7.1**Jumlah Rumah Makan/Restoran dan Toko Cenderamata di Kota Cirebon, 2016–2019**
Number of Restaurants and Souvenir Shops in Cirebon Municipality, 2016–2019

Uraian Description	2016	2017	2018	2019
(1)	(2)	(3)	(4)	(5)
Rumah Makan / Restoran / <i>Restaurants</i>	153	147
Toko Cenderamata / <i>Souvenir Shops</i>	1	5
Pedagang Cenderamata Non Toko / <i>Souvenir Sellers</i>	10	10

Catatan/Note: ...

Sumber/Source: Dinas Kepemudaan, Olah Raga, Kebudayaan dan Pariwisata Kota Cirebon / *Youth, Sports, Culture and Tourism Office of Cirebon Municipality*

Tabel
Table 7.2**Jumlah Fasilitas Kepariwisataannya di Kota Cirebon, 2019**
Number of Tourist Facilities in Cirebon Municipality, 2019

Fasilitas Facilities	Banyaknya Counts
(1)	(2)
Hotel / Hotels	68
Objek Rekreasi / Recreational Attractions	16
Bilyard / Bilyard	3
Mesin Ketangkasan / Games	16
Kolam Renang / Swimming Pools	5
Kesenian Tradisional / Traditional Art Galleries	1
Rumah Makan / Restaurants	153
Biro Perjalanan Wisata / Tourist Agents	56
Imresariat / Event Organizers	56
Bioskop / Movie Theatres	4

Catatan/Note: ...

Sumber/Source: Dinas Kepemudaan, Olah Raga, Kebudayaan dan Pariwisata Kota Cirebon / Youth, Sports, Culture and Tourism Office of Cirebon Municipality

Tabel
Table 7.3

Jumlah Objek Wisata Menurut Jenisnya di Kota Cirebon, 2019
Number of Tourism Attractions by Type in Cirebon Municipality, 2019

Jenis Objek Wisata <i>Kind of Attractions</i>	Banyaknya <i>Counts</i>
(1)	(2)
Objek Wisata Budaya / <i>Cultural Tourism Object</i>	14
Objek Wisata Bahari / <i>Marine Tourism Object</i>	2
Objek Wisata Cagar Alam / <i>Nature Reserve Tourism Object</i>	1
Objek Wisata Pertanian / <i>Agricultural Tourism Object</i>	-
Objek Wisata Buru / <i>Hunting Tourism Object</i>	-
Objek Wisata Alam / <i>Natural Tourism Object</i>	-
Objek Wisata Sejarah / <i>Historical Tourism Object</i>	14
Objek Wisata Religi / <i>Religious Tourism Object</i>	3
Objek Wisata Pendidikan / <i>Educational Tourism Object</i>	4
Objek Wisata Kuliner / <i>Culinary Tourism Object</i>	-
Objek Wisata Belanja / <i>Shopping Tourism Object</i>	16
Objek Wisata Buatan / <i>Artificial Tourism Object</i>	-

Catatan/Note: ...

Sumber/Source: Dinas Kepemudaan, Olah Raga, Kebudayaan dan Pariwisata Kota Cirebon / *Youth, Sports, Culture and Tourism Office of Cirebon Municipality*

<https://cirebonkota.bps.go.id>

08

TRANSPORTASI DAN KOMUNIKASI *TRANSPORTATION AND COMMUNICATION*



PENJELASAN TEKNIS**TECHNICAL NOTES**

- | | |
|---|--|
| <p>1. Data transportasi dan komunikasi meliputi</p> <ol style="list-style-type: none"> a. Panjang jalan b. Angkutan darat c. Angkutan laut d. Angkutan udara e. Pos dan telekomunikasi | <p>1. <i>Data on transportations and communications cover:</i></p> <ol style="list-style-type: none"> <i>a. Length of road</i> <i>b. Land transportation</i> <i>c. Sea transportation</i> <i>d. Air transportation</i> <i>e. Post and telecommunication</i> |
| <p>2. Data panjang jalan negara dan jalan provinsi bersumber dari Kementerian Pekerjaan Umum dan Perumahan Rakyat, sedangkan jalan kabupaten/kota bersumber dari Dinas Pekerjaan Umum Kabupaten/Kota, diolah dari daftar PJ-II/5.</p> | <p>2. <i>Data on the length of state and provincial roads were taken from the Ministry of Public Works and Housing, while the regency/municipality roads data were taken from Regency/Municipality Public Works Offices, based on PJ-II/5 questionnaire.</i></p> |

ULASAN**DESCRIPTION**

Pada tahun 2018 tercatat ada 193,91 km Panjang jalan di Kota Cirebon yang terdiri dari 169,37 km jalan kota, 15,78 km jalan negara, dan 8,76 jalan provinsi. Berdasarkan jenis permukaannya, mayoritas sudah diaspal, yakni 180,98 km, sedangkan yang masih berkerikil ada sebanyak 12,73 km.

Berdasarkan kondisinya mayoritas dalam keadaan baik, yakni sebanyak 151,195 km, dalam keadaan sedang sebanyak 23,805 km, dalam kondisi rusak 9,96 km, dan yang kondisinya rusak berat ada sebanyak 8,95 km.

Banyaknya Kantor Pos Pembantu pada tahun 2019 meningkat menjadi 15 unit dibandingkan tahun sebelumnya 7 unit.

Peningkatan jumlah Unit Kantor Pos Pembantu seiring dengan peningkatan penanganan surat yang diterima dari semula 183.463 pucuk pada tahun 2018, menjadi 455.366 pucuk pada tahun 2019. Terjadi kenaikan 148 persen.

In 2018 there were 193.91 km of roads in Cirebon Municipality, consisting of 169.37 km of city roads, 15.78 km of state roads, and 8.76 provincial roads. Based on the type of surface, the majority has been paved, which is 180.98 km, while there are still gravel as many as 12.73 km.

Based on the conditions of roads, majority is in good condition, which is as much as 151,195 km, in moderate condition as much as 23,805 km, in damaged condition 9.96 km, and those whose conditions are heavily damaged there are as many as 8.95 km.

The number of Support Post Offices in 2019 increased to 15 units compared to the previous year of 7 units.

The increase in auxiliary units is in line with the increase in handling of letters received from the 183,463 letters in 2018, to 455,366 letters in 2019. An increase of 148 percent.

Gambar 8.1 **Transportasi dan Komunikasi di Kota Cirebon, 2019**
Figures *Transportation and Communication, 2019*

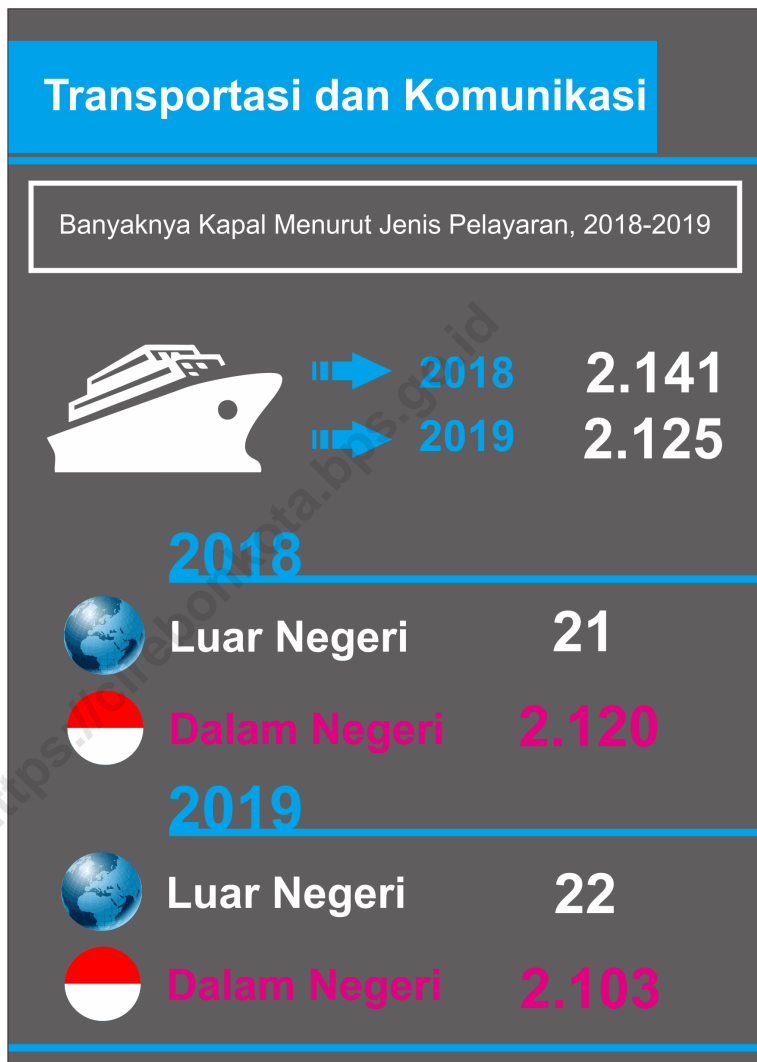

8.1

TRANSPORTASI
TRANSPORTATION

Tabel 8.1.1 **Panjang Jalan Menurut Tingkat Kewenangan Pemerintahan di Kota Cirebon (km), 2017–2019**
Table 8.1.1 **Length of Roads by Level of Government Authority in Cirebon Municipality (km), 2017–2019**

Tingkat Kewenangan Pemerintahan <i>Level of Government Authority</i>	2017	2018	2019
(1)	(2)	(3)	(4)
Negara/ <i>State</i>	...	15,78	15,78
Provinsi/ <i>Province</i>	...	8,76	8,76
Kabupaten/Kota <i>Regency/Municipality</i>	...	169,37	169,37
Jumlah/Total	...	193,91	193,91

Catatan/*Note*: ...

Sumber/*Source*: Dinas Pekerjaan Umum dan Penataan Ruang / *Public Works and Spatial Planning Office*

Tabel 8.1.2 Panjang Jalan Menurut Jenis Permukaan Jalan di Kota Cirebon (km), 2017–2019
Table Length of Roads by Type of Road Surface in Cirebon Municipality (km), 2017–2019

Jenis Permukaan Jalan Type of Road Surface	2017	2018	2019
(1)	(2)	(3)	(4)
Aspal/Paved	...	180,98	180,98
Kerikil/Gravel	...	12,73	12,73
Tanah/Soil	...	-	-
Lainnya/Others	...	-	-
Jumlah/Total	...	193,91	193,91

Catatan/Note: ...

Sumber/Source: Dinas Pekerjaan Umum dan Penataan Ruang Kota Cirebon/ Public Works and Spatial Planning Office of Cirebon Municipality

Tabel 8.1.3 Panjang Jalan Menurut Kondisi Jalan di Kota Cirebon (km), 2017–2019
Table *Length of Roads by Condition of Roads in Cirebon Municipality (km), 2017–2019*

Kondisi Jalan Condition of Roads	2017	2018	2019
(1)	(2)	(3)	(4)
Baik/Good	...	151,195	151,195
Sedang/Moderate	...	23,805	23,805
Rusak/Damage	...	9,96	9,96
Rusak Berat/Severely Damage	...	8,95	8,95
Jumlah/Total	...	193,91	193,91

Catatan/Note: ...

Sumber/Source: Dinas Pekerjaan Umum dan Penataan Ruang Kota Cirebon/ *Public Works and Spatial Planning Office of Cirebon Municipality*

8.2

KOMUNIKASI
COMMUNICATION

Tabel 8.2.1 **Jumlah Kantor Pos Pembantu Menurut Kecamatan di Kota Cirebon, 2016–2019**
Table **Number of Post Offices Subsidiaries by Subdistrict in Cirebon Municipality, 2016–2019**

Kecamatan Subdistrict	2016	2017	2018	2019
(1)	(2)	(3)	(4)	(5)
Harjamukti	2	2	2	3
Lemahwungkuk	-	-	-	3
Pekalipan	2	2	2	4
Kesambi	2	2	2	3
Kejaksan	1	1	1	2
Kota Cirebon	7	7	7	15

Catatan/Note: ...

Sumber/Source: Kantor Pos Cirebon / Postal Service of Cirebon

Tabel
Table 8.2.2

Jumlah Surat yang Diterima Kantor Pos Menurut Jenis Pengiriman di Kota Cirebon, 2016–2019
Number of Mails Received by Post Office by Type of Mail in Cirebon Municipality, 2016–2019

Jenis Surat Type of Mail	2016	2017	2018	2019¹
(1)	(2)	(3)	(4)	(5)
Surat Biasa / <i>Regular Mail</i>	25 724	2 7707	10 891	67 225
Surat Pos Ekspres / <i>Express Mail</i>	32 520	4 7978	67 132	94 519
Surat Kilat / <i>Fast Mail</i>	4 021	4 122	5 296	162 577
Surat Kilat Khusus / <i>Special Fast Mail</i>	101 900	96 495	100 144	131 045
Kota Cirebon	164 165	176 302	183 463	455 366

Catatan/Note: ¹⁾ Data sampai dengan November 2019 / *Data was available until November 2019*

Sumber/Source: Kantor Pos Cirebon / *Postal Service of Cirebon*

Tabel 8.2.3 Jumlah Surat ke Luar Negeri yang Dikirim dari Kantor Pos Menurut Jenis Pengiriman di Kota Cirebon, 2016–2019
Number of Mails Sent Overseas by Post Office by Type of Mail in Cirebon Municipality, 2016–2019

Jenis Surat Type of Mail	2016	2017	2018	2019 ¹
(1)	(2)	(3)	(4)	(5)
Surat Biasa Melalui Laut/ Regular by Sea Mail	-	-	-	-
Surat Biasa Melalui Udara/ Regular by Air Mail	685	724	771	631
Surat Tercatat Melalui Laut/ Noted by Sea Mail	-	-	-	-
Surat Tercatat Melalui Udara/ Noted by Air Mail	575	693	868	1860
Kota Cirebon	1 260	1 417	1 639	2 491

Catatan/Note: ¹⁾Data sampai dengan November 2019 / Data was available until November 2019

Sumber/Source: Kantor Pos Cirebon / Postal Service of Cirebon

Tabel 8.2.4 Jumlah Pos Paket yang Diterima Kantor Pos Menurut Jenis di Kota Cirebon, 2016–2019
Number of Packages Received by Post Office by Type in Cirebon Municipality, 2016–2019

Jenis Paket Type of Package	2016	2017	2018	2019 ¹
(1)	(2)	(3)	(4)	(5)
Paket Dalam Negeri / Domestic Package	11 137	21 035	21 249	176 586
Paket Luar Negeri / Overseas Package	1 269	1 075	1 138	1 893
Kota Cirebon	12 406	22 110	22 387	178 479

Catatan/Note: ¹⁾Data sampai dengan November 2019 / Data was available until November 2019

Sumber/Source: Kantor Pos Cirebon / Postal Service of Cirebon

<https://cirebonkota.bps.go.id>

09

PERBANKAN, KOPERASI, DAN HARGA-HARGA *BANKING, COOPERATIVE, AND PRICES*



PENJELASAN TEKNIS

1. Usaha perbankan meliputi tiga kegiatan, yaitu menghimpun dana, menyalurkan dana, dan memberikan jasa bank lainnya. Kegiatan menghimpun dan menyalurkan dana merupakan kegiatan pokok bank sedangkan memberikan jasa bank lainnya hanya kegiatan pendukung.
2. Kegiatan menghimpun dana, berupa mengumpulkan dana dari masyarakat dalam bentuk simpanan giro, tabungan, dan deposito. Biasanya sambil diberikan balas jasa yang menarik seperti, bunga dan hadiah sebagai rangsangan bagi masyarakat.
3. Kegiatan menyalurkan dana, berupa pemberian pinjaman kepada masyarakat. Sedangkan jasa-jasa perbankan lainnya diberikan untuk mendukung kelancaran kegiatan utama tersebut.
4. Koperasi adalah sebuah organisasi ekonomi yang dimiliki dan dioperasikan oleh orang-orang demi kepentingan bersama. Koperasi melandaskan kegiatan berdasarkan prinsip gerakan ekonomi rakyat yang berdasarkan asas kekeluargaan

TECHNICAL NOTES

1. *The banking business includes three activities, namely raising funds, channeling funds, and providing other bank services. The activity of collecting and distributing funds is the main activity of the bank while providing other bank services is only a supporting activity.*
2. *Fundraising activities, in the form of collecting funds from the community in the form of deposits, savings, and deposits. Usually while being given attractive services such as interest and gifts as a stimulus to the community.*
3. *The activity of channeling funds, in the form of granting loans to the public. While other banking services are provided to support the smooth running of these main activities.*
4. *Cooperative is an economic organization that is owned and operated by individuals for the common good. Cooperatives based activities based on the principles of the people's economic movement based on family principles*

ULASAN**DESCRIPTION**

Dinas Perdagangan, Koperasi, Usaha Kecil dan Menengah Kota Cirebon mencatat bahwa pada tahun 2019 terdapat 242 koperasi aktif yang tersebar di 5 kecamatan.

Kecamatan yang memiliki jumlah koperasi aktif paling banyak adalah Kesambi sebanyak 80 unit, sedangkan kecamatan yang paling sedikit adalah Pekalipan.

Berdasarkan jenis koperasi, terdapat 3 jenis yang aktif, yakni koperasi produksi, konsumsi, dan simpan pinjam. Mayoritas merupakan koperasi konsumsi (218 unit), disusul koperasi simpan pinjam (23 unit). Sementara koperasi produksi hanya berjumlah 1 unit.

Untuk fasilitas keuangan berupa perbankan, Otoritas Jasa Keuangan (OJK) mencatat ada 59 unit bank di Kota Cirebon, yang terbagi menjadi bank umum, bank umum Syariah, unit usaha Syariah, dan bank perkreditan rakyat.

Sebanyak 266 unit fasilitas keuangan non bank juga tercatat berdiri di Kota Cirebon, seperti asuransi, lembaga keuangan mikro, perusahaan pembiayaan, perusahaan pegadaian, dan lain-lain. Yang terbanyak adalah perusahaan pembiayaan (156 unit), kemudian modal ventura (38 unit), dan asuransi jiwa serta asuransi umum dengan jumlah yang sama yakni 19 unit.

The Trade, Cooperatives, Small and Medium Scale Business Office of Cirebon Municipality noted that in 2019 there were 242 active cooperatives spread across 5 subdistricts.

The subdistrict which has the highest number of active cooperatives is Kesambi (80 units), while the least is Pekalipan.

Based on the types of cooperatives, there are 3 type, namely production, consumption, and savings and loan cooperatives. The majority are consumption cooperatives (218 units), followed by savings and loan cooperatives (23 units). While production cooperatives is only 1 unit.

For financial facilities in the form of banking, the Financial Services Authority (OJK) noted there were 59 bank units in Cirebon City, which were divided into commercial banks, Sharia commercial banks, Sharia business units, and people's credit banks.

There were 266 units of non-bank financial facilities were also recorded exists in the city, such as insurance, microfinance institutions, finance companies, pawnshops, and others. The largest are finance companies (156 units), then venture capital (38 units), and life insurance and general insurance with the same amount of 19 units.

Gambar 9.1 Keadaan Koperasi di Kota Cirebon, 2019
Figures 9.1 Cooperatives at Cirebon Municipality, 2019

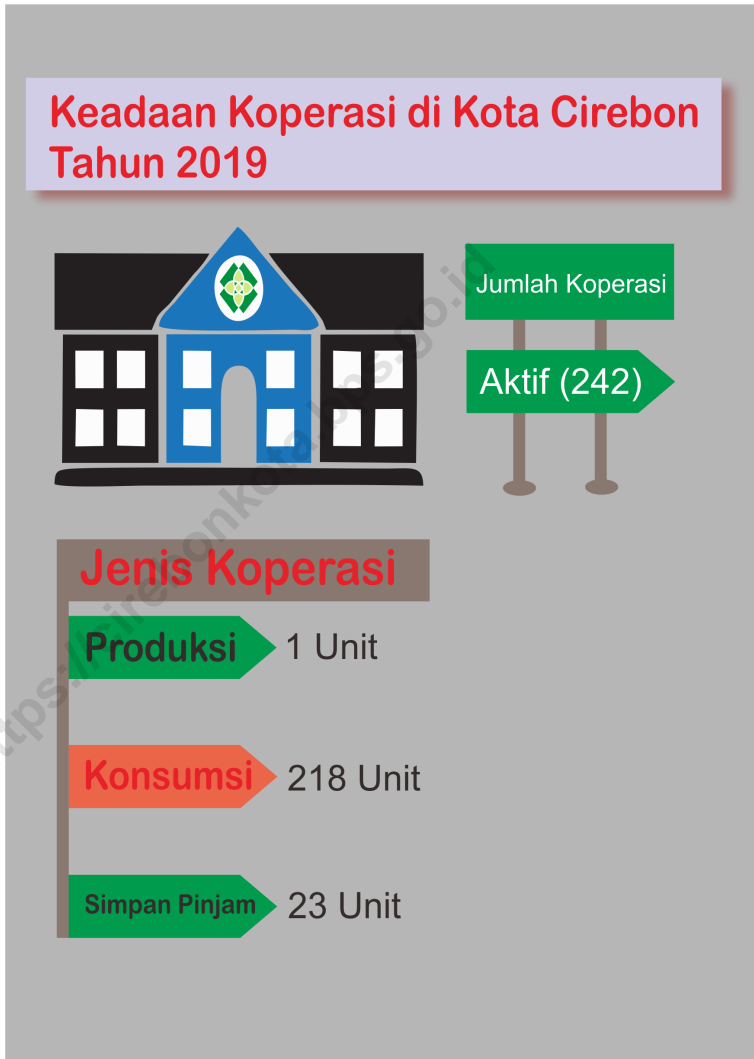

Tabel
Table 9.1**Jumlah Koperasi Aktif Menurut Kecamatan di Kota Cirebon, 2016–2019**
Number of Active Cooperative by Subdistrict in Cirebon Municipality, 2016–2019

Kecamatan Subdistrict	2016	2017	2018	2019
(1)	(2)	(3)	(4)	(5)
Harjamukti	44	45
Lemahwungkuk	40	42
Pekalipan	11	10
Kesambi	81	80
Kejaksan	64	65
Kota Cirebon	236	236	240	242

Catatan/Note: ...

Sumber/Source: Dinas Perdagangan, Koperasi, Usaha Kecil dan Menengah Kota Cirebon / Trade, Cooperative, Small dan Medium Scale Business Office of Cirebon Municipality

Tabel
Table 9.2**Jumlah Koperasi Aktif Menurut Jenis Koperasi dan Kecamatan di Kota Cirebon, 2019**
Number of Active Cooperative by Kind and Subdistrict in Cirebon Municipality, 2019

Kecamatan Subdistrict	Jenis Koperasi/ Kind of Cooperative				Jumlah Total
	Produksi Production	Konsumsi Consumption	Simpan Pinjam Saving and Loans	Serba Usaha Miscellaneous	
(1)	(2)	(3)	(4)	(5)	(6)
Harjamukti	1	40	4	-	45
Lemahwungkuk	-	39	3	-	42
Pekalipan	-	8	2	-	10
Kesambi	-	73	7	-	80
Kejaksan	-	58	7	-	65
Kota Cirebon	1	218	23	-	242

Catatan/Note: ...

Sumber/Source: Dinas Perdagangan, Koperasi, Usaha Kecil dan Menengah Kota Cirebon / Trade, Cooperative, Small dan Medium Scale Business Office of Cirebon Municipality

Tabel
Table 9.3**Jumlah Industri Keuangan Bank dan Non Bank Menurut Jenis di Kota Cirebon, 2019**
A Number of Bank and Non-Bank Financial Institution by Kinds in Cirebon Municipality, 2019

Jenis <i>Kinds</i>	Banyaknya <i>Counts</i>
(1)	(2)
Non Bank	
Asuransi Jiwa	19
Asuransi Sosial	7
Asuransi Umum	19
Lembaga Keuangan Khusus	2
Lembaga Keuangan Mikro (LKM)	6
Lembaga Keuangan Mikro Syariah (LKMS)	2
Modal Ventura	38
Perusahaan Pembiayaan	156
Perusahaan Pergadaian	15
Perusahaan Pergadaian Syariah	2
Bank	
Bank Umum	43
Bank Umum Syariah	7
Unit Usaha Syariah	3
Bank Perkreditan Rakyat	6

Catatan/Note: ...

Sumber/Source: Otoritas Jasa Keuangan Wilayah Cirebon / *Financial Services Authority of Cirebon Region*

Tabel
Table 9.4**Inflasi Bulanan dan Tahunan Kota Cirebon (persen),
2015–2019**
**Monthly and Yearly Inflation Rates in Cirebon Municipality
(percent), 2015–2019**

Bulan/Month	2015	2016	2017	2018	2019
(1)	(2)	(3)	(4)	(5)	(6)
Januari	-0,13	0,50	0,84	1,01	0,20
Februari	-0,44	-0,26	0,43	0,60	0,16
Maret	-0,39	0,05	-0,12	-0,29	0,18
April	0,40	-0,14	0,40	-0,08	0,27
Mei	0,68	0,27	0,64	0,16	0,37
Juni	0,31	0,56	0,78	0,69	0,15
Juli	0,92	0,24	0,94	0,21	0,24
Agustus	-0,06	-0,10	-0,28	-0,32	0,24
September	-0,27	0,28	-0,14	-0,27	-0,24
Oktober	0,10	0,10	0,07	0,12	0,03
November	0,17	0,30	0,16	0,37	0,26
Desember	0,27	0,06	0,56	0,58	0,44
Year Inflation	1,56	1,87	4,36	2,80	2,00

Catatan/Note: ...

Sumber/Source: BPS, Survey Harga Konsumen / BPS-Statistics, Consumer Prices Survey

Tabel
Table 9.5**Inflasi Tahun-ke Tahun Kota Cirebon (persen), 2015–2019**
Year-on-Year Inflation Rates in Cirebon Municipality
(percent), 2015–2019

Bulan/Month	2015	2016	2017	2018	2019
(1)	(2)	(3)	(4)	(5)	(6)
Januari	6,22	2,20	2,22	4,53	1,97
Februari	5,39	2,38	2,92	4,71	1,21
Maret	4,52	2,83	2,74	4,54	1,69
April	4,66	2,28	3,3	4,04	2,04
Mei	5,36	1,86	3,68	3,54	2,25
Juni	5,33	2,12	3,91	3,45	1,71
Juli	5,74	1,43	4,63	2,70	1,75
Agustus	4,72	1,39	4,44	2,65	2,33
September	4,04	1,95	4,00	2,51	2,36
Oktober	3,95	1,95	3,98	2,57	2,26
November	3,09	2,08	3,83	2,78	2,14
Desember	1,56	1,87	4,36	2,80	2,00
Year Inflation	1,56	1,87	4,36	2,80	2,00

Catatan/Note: ...

Sumber/Source: BPS, Survey Harga Konsumen / BPS-Statistics, Consumer Prices Survey

10

PENGELUARAN PENDUDUK
POPULATION EXPENDITURE



PENJELASAN TEKNIS

1. Belanja merupakan pemerolehan barang atau jasa dari penjual dengan tujuan membeli pada waktu itu. Belanja adalah aktivitas pemilihan dan/atau membeli. Dalam beberapa hal dianggap sebagai sebuah aktivitas kesengangan juga ekonomi.
2. Pengeluaran rumah tangga dapat dibedakan menurut Pengeluaran Makanan dan Bukan Makanan, dimana menggambarkan bagaimana penduduk mengalokasikan kebutuhan rumah tangganya. Walaupun harga antar daerah berbeda, nilai pengeluaran rumah tangga masih dapat menunjukkan perbedaan tingkat kesejahteraan penduduk antar propinsi khususnya dilihat dari segi ekonomi.
3. Pengeluaran untuk konsumsi makanan dan bukan makanan berkaitan erat dengan tingkat pendapatan masyarakat. Di negara yang sedang berkembang, pemenuhan kebutuhan makanan masih menjadi merupakan prioritas utama, dikarenakan untuk memenuhi kebutuhan gizi

TECHNICAL NOTES

1. *Shopping is the acquisition of goods or services from the seller for the purpose of buying at that time. Shopping is a selection and / or buying activity. In some ways it is considered as an activity of leisure as well as economic.*
2. *The household expenditures were classified into food consumption and non food consumption expenditure. It showed how the households allocate the expenditures according to their household needs. Although the price of interregional was different, the household expenditures can indicate the differences of population welfare stages, especially from the economic view*
3. *The food consumption and non food consumption expenditure were closely related with the society income stage. In the developed countries, the consumption of food was getting the main priority as the nutrient fulfillment*

ULASAN

Hasil Survei Sosial Ekonomi Nasional (Susenas) yang dilaksanakan oleh Badan Pusat Statistik, tercatat bahwa rata-rata pengeluaran penduduk Kota Cirebon sebulan pada tahun 2019 sebesar 1.495.050 rupiah. Nilai tersebut meningkat dibandingkan tahun 2018 yang sebesar 1.171.884 rupiah.

Komposisi pengeluaran bukan makanan lebih besar dibandingkan pengeluaran makanan, yaitu sebesar 54,93 persen, yang terdiri dari pengeluaran untuk perumahan dan fasilitas rumah tangga (26,88 persen), aneka komoditas barang dan jasa (14,60 persen), komoditas tahan lama (5,25 persen), dan selebihnya untuk pakaian, alas kaki, dan tutup kepala; pajak, pungutan, dan asuransi; serta keperluan pesta dan upacara.

Sementara itu sebesar 45,07 persen pengeluaran penduduk digunakan untuk pengeluaran di kelompok makanan. Sebagian besar pada kelompok makanan dan minuman jadi (22,52 persen), rokok (4,03 persen), padi-padian seperti beras (3,40 persen), dan selebihnya untuk pengeluaran lainnya.

DESCRIPTION

The results of the National Socio-Economic Survey (Susenas) conducted by the BPS-Statistics, noted that the average expenditure of residents of the Cirebon Municipality in 2019 was 1,495,050 rupiah monthly. This value was increased compared to 2018 which was 1,171,884 rupiah monthly.

The composition of non-food expenditure is greater than food expenditure. That was 54.93 percent is non-food expenditure, consisting of housing and household facilities (26.88 percent), various goods and services commodities (14.60 percent), durable commodities (5.25 percent), and the remainder were for clothing, footwear and headgear expenses; taxes, levies, and insurance; and the need for parties and ceremonies.

Meanwhile, 45.07 percent of population expenditure is used for expenditure in the food group. Most of the expenditure on food and beverages (22.52 percent), cigarette (4.03 percent), grain output such as rice (3.40 percent), and the rest on other expenses.

Gambar 10.1 **Rata-Rata Pengeluaran per Kapita Sebulan Penduduk Kota Cirebon, 2019**
Figures *Monthly Average Expenditures per Capita of People at Cirebon Municipality, 2019*

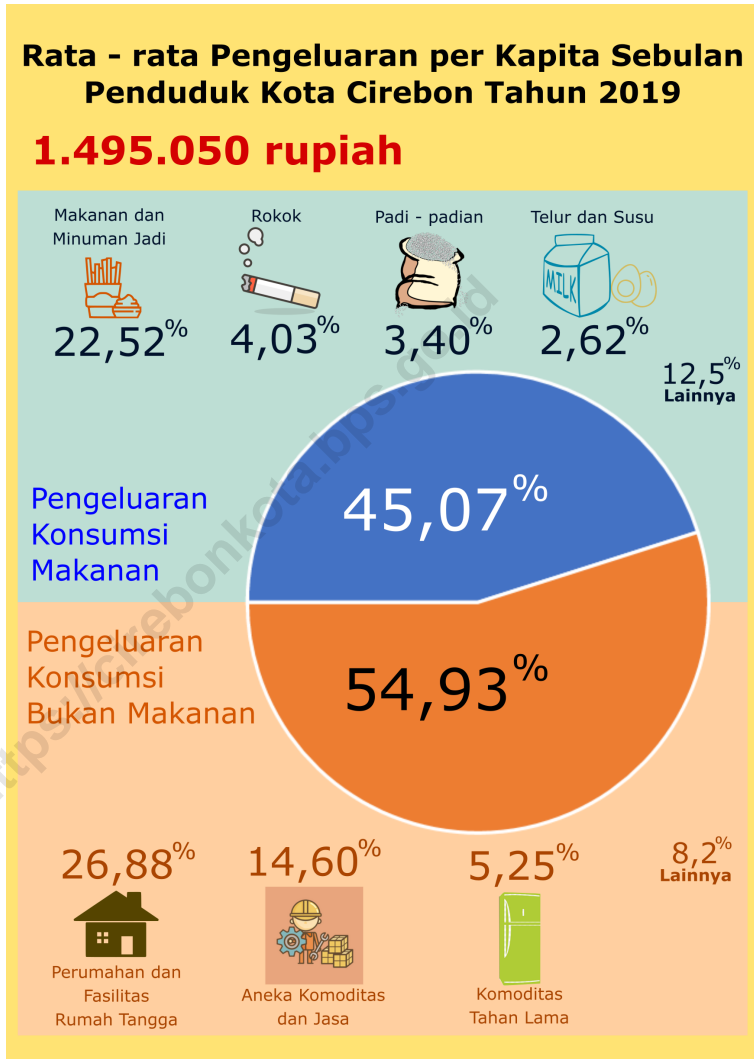

Catatan/Note: ...
 Sumber/Source: BPS, Survei Sosial Ekonomi Nasional (Susenas) Maret/BPS-Statistics Indonesia, National Socioeconomic Survey March

Tabel
Table 10.1

Rata-rata Pengeluaran per Kapita Sebulan Menurut Kelompok Komoditas (rupiah) di Kota Cirebon, 2018 dan 2019
Monthly Average Expenditure per Capita by Commodity Group (rupiahs) in Cirebon Municipality, 2018 and 2019

Kelompok Komoditas/Commodity Group	2018	2019
(1)	(2)	(3)
Makanan/Food		
Padi-padian/ <i>Cereals</i>	57 140	50 869
Umbi-umbian/ <i>Tubers</i>	3 679	4 457
Ikan/udang/cumi/kerang/ <i>Fish/shrimp/common squid/shells</i>	21 987	29 396
Daging/ <i>Meat</i>	26 126	30 490
Telur dan susu/ <i>Eggs and milk</i>	34 296	39 132
Sayur-sayuran/ <i>Vegetables</i>	26 541	30 333
Kacang-kacangan/ <i>Legumes</i>	10 826	12 922
Buah-buahan/ <i>Fruits</i>	27 575	32 773
Minyak dan kelapa/ <i>Oil and coconut</i>	9 688	8 933
Bahan minuman/ <i>Beverage stuffs</i>	1 3138	14 888
Bumbu-bumbuan/ <i>Spices</i>	9 053	11 654
Konsumsi lainnya/ <i>Miscellaneous food items</i>	10 650	11 133
Makanan dan minuman jadi/ <i>Prepared food and beverages</i>	241 455	336 704
Rokok/ <i>Cigarettes</i>	48 330	60 206
Jumlah makanan/Total food	540 484	673891
Bukan makanan/Non-food		
Perumahan dan fasilitas rumah tangga/ <i>Housing and household facilities</i>	322 593	401 807
Aneka komoditas dan jasa/ <i>Goods and services</i>	142 164	218 323
Pakaian, alas kaki, dan tutup kepala/ <i>Clothing, footwear, and headgear</i>	24 755	39 580
Komoditas tahan lama/ <i>Durable goods</i>	50 461	78 511
Pajak, pungutan, dan asuransi/ <i>Taxes and insurance</i>	64 900	47 414
Keperluan pesta dan upacara/kenduri/ <i>Parties and ceremonies</i>	26 527	35 524
Jumlah bukan makanan/Total non-food	631 400	821 159
Jumlah/Total	1 171 884	1 495 050

Catatan/Note: ...

Sumber/Source: BPS, Survei Sosial Ekonomi Nasional (Susenas) Maret/BPS-Statistics Indonesia, National Socioeconomic Survey March

Tabel
Table 10.2

Persentase Pengeluaran per Kapita Sebulan Menurut Kelompok Komoditas di Kota Cirebon, 2018 dan 2019
Percentage of Monthly Expenditure per Capita by Commodity Group in Cirebon Municipality, 2018 and 2019

Kelompok Komoditas/Commodity Group	2018	2019
(1)	(2)	(3)
Makanan/Food		
Padi-padian/Cereals	4,88	3,40
Umbi-umbian/Tubers	0,31	0,30
Ikan/udang/cumi/kerang/Fish/shrimp/common squid/shells	1,88	1,97
Daging/Meat	2,23	2,04
Telur dan susu/Eggs and milk	2,93	2,62
Sayur-sayuran/Vegetables	2,26	2,03
Kacang-kacangan/Legumes	0,92	0,86
Buah-buahan/Fruits	2,35	2,19
Minyak dan kelapa/Oil and coconut	0,83	0,60
Bahan minuman/Beverage stuffs	1,12	1,00
Bumbu-bumbuan/Spices	0,77	0,78
Konsumsi lainnya/Miscellaneous food items	0,91	0,74
Makanan dan minuman jadi/Prepared food and beverages	20,60	22,52
Rokok/Cigarettes	4,12	4,03
Jumlah makanan/Total food	46,12	45,07
Bukan makanan/Non-food		
Perumahan dan fasilitas rumah tangga/Housing and household facilities	27,53	26,88
Aneka komoditas dan jasa/Goods and services	12,13	14,60
Pakaian, alas kaki, dan tutup kepala/Clothing, footwear, and headgear	2,11	2,65
Komoditas tahan lama/Durable goods	4,31	5,25
Pajak, pungutan, dan asuransi/Taxes and insurance	5,54	3,17
Keperluan pesta dan upacara/kenduri/Parties and ceremonies	2,26	2,38
Jumlah bukan makanan/Total non-food	53,88	54,93
Jumlah/Total	100,00	100,00

Catatan/Note: ...

Sumber/Source: BPS, Survei Sosial Ekonomi Nasional (Susenas) Maret/BPS-Statistics Indonesia, National Socioeconomic Survey March

Tabel
Table 10.3**Persentase Penduduk Menurut Golongan Pengeluaran Per Kapita Sebulan di Kota Cirebon, 2018 dan 2019**
Percentage of Population by Per Capita Spending Group a Month in Cirebon Municipality, 2018 and 2019

Golongan Pengeluaran <i>Spending Group</i> (Rp)	2018	2019
(1)	(2)	(3)
< 150 000	0,00	0,00
150 000–199 999	0,00	0,00
200 000–299 999	3,30	0,43
300 000–499 999	22,02	12,88
500 000–749 999	23,49	20,79
750 000–999 999	13,71	12,20
1 000 000–1 499 999	13,25	16,07
> 1 500 000	24,23	37,64
Jumlah/Total	100,00	100,00

Catatan/Note: ...

Sumber/Source: BPS, Survei Sosial Ekonomi Nasional (Susenas) Maret/BPS-Statistics Indonesia, National Socioeconomic Survey March

11

PERDAGANGAN
TRADE



PENJELASAN TEKNIS

1. Perdagangan atau perniagaan adalah kegiatan tukar menukar barang atau jasa atau keduanya yang berdasarkan kesepakatan bersama bukan pemaksaan. Pada masa awal sebelum uang ditemukan, tukar menukar barang dinamakan barter yaitu menukar barang dengan barang. Pada masa modern perdagangan dilakukan dengan penukaran uang.
2. Pasar adalah salah satu dari berbagai sistem, institusi, prosedur, hubungan sosial dan infrastruktur tempat usaha menjual barang, jasa, dan tenaga kerja untuk orang-orang dengan imbalan uang. Barang dan jasa yang dijual menggunakan alat pembayaran yang sah seperti uang fiat. Kegiatan ini merupakan bagian dari perekonomian.

TECHNICAL NOTES

1. *Trade or commerce is the activity of exchanging goods or services or both based on mutual agreement rather than coercion. In the early days before money was discovered, exchanging goods is called barter, that is, exchanging goods for goods. In modern times trading is carried out by exchanging money.*
2. *The market is one of various systems, institutions, procedures, social relations and infrastructure where businesses sell goods, services, and labor to people in exchange for money. Goods and services sold using legal tender such as fiat money. This activity is a part of economic.*

ULASAN

Pada tahun 2019 Dinas Perdagangan, Koperasi, Usaha Kecil dan Menengah Kota Cirebon mencatat terdapat 2.206 unit usaha mikro, kecil, dan menengah yang tersebar di 5 kecamatan. Berdasarkan skala usahanya, mayoritas merupakan usaha mikro, yakni 1.390 unit, sedangkan untuk usaha kecil dan menengah masing-masing 593 unit dan 223 unit.

Berdasarkan persebarannya, Kecamatan Harjamukti memiliki jumlah usaha mikro, kecil, dan menengah paling banyak dengan jumlah usaha 942 unit. Selanjutnya terbanyak kedua adalah Kecamatan Pekalipan dengan jumlah usaha 426 unit. Sementara untuk Kecamatan Kejaksan, Kesambi, dan Lemahwungkuk masing-masing memiliki jumlah usaha mikro, kecil, dan menengah sebanyak 394 unit, 230 unit, dan 214 unit.

DESCRIPTION

In 2019 The Trade, Cooperatives, Small and Medium Scale Business Office of Cirebon Municipality recorded 2,206 micro, small and medium scale business units spread across 5 districts. Based on the scale of business, the majority are micro businesses, which are 1,390 units, while for small and medium scale are 593 and 223 units respectively.

Based on its distribution, Harjamukti Subdistrict has the highest number of micro, small and medium scale businesses about 942 units. Furthermore, the second highest was Pekalipan District with a total of 426 units. While for the Kejaksan, Kesambi and Lemahwungkuk Districts each has 394 units, 230 units and 214 units respectively.

Gambar 11.1 **Koperasi dan Pasar Modern di Kota Cirebon, 2019**
Figures *Cooperatives and Modern Market, 2019*



Tabel
Table 11.1

Jumlah Sarana Perdagangan Menurut Jenisnya di Kota Cirebon, 2016–2019
Number of Trading Facilities by Type of Facility in Cirebon Municipality, 2016–2019

Jenis Sarana Perdagangan Type of Trading Facilities	2016	2017	2018	2019
(1)	(2)	(3)	(4)	(5)
Pasar/Market	10	10
Swalayan/Minimarket	81	80
Toko/Store	3 965	1 988
Restoran, Rumah Makan/ Restaurant	237	510
Kedai Warung Makan/ Kiosk, Foodstalls	1 078	620

Catatan/Note: ...

Sumber/Source: BPS, Pendataan Potensi Desa (Podes)/BPS-Statistics Indonesia, Village Potential Data Collecting.

Tabel
Table 11.2**Banyaknya Usaha Mikro, Kecil dan Menengah menurut Kecamatan di Kota Cirebon, 2019**
Number of Micro, Small and Medium Scale Bussiness by Subdistrict in Cirebon Municipality, 2019

Kecamatan Subdistrict	Skala Usaha Business Scale			Total/ Total
	Mikro / Micro	Kecil / Small	Menengah/ Medium	
(1)	(2)	(3)	(4)	(5)
Harjamukti	602	319	21	942
Lemahwungkuk	105	61	48	214
Pekalipan	332	79	15	426
Kesambi	103	105	22	230
Kejaksan	248	29	117	394
Kota Cirebon	1 390	593	223	2 206

Catatan/Note: ...

Sumber/Source: Dinas Perdagangan, Koperasi, Usaha Kecil dan Menengah Kota Cirebon / Trade, Cooperative, Small dan Medium Scale Bussiness Office of Cirebon Municipality

12

SISTEM NERACA REGIONAL
SYSTEM OF REGIONAL
ACCOUNTS



PDRB ADHB 23,5 T
PDRB ADHK 16,8 T



6,29%

Pertumbuhan
Ekonomi

PENJELASAN TEKNIS

1. PDRB disusun dengan menggunakan 2 pendekatan ya-itu Lapangan Usaha dan Penge-luaran. PDRB dari sisi lapangan usaha merupakan penjumlahan seluruh komponen nilai tambah bruto yang mampu diciptakan oleh sektor-sektor ekonomi atas berbagai aktivitas produksinya. Sedangkan dari sisi penggunaan menjelaskan tentang penggu-naan dari nilai tambah tersebut.
2. PDRB menurut lapangan usaha mengalami perubahan klasifikasi dari 9 lapangan usaha menjadi 17 lapangan usaha. PDRB menurut lapangan usaha dirinci menurut total nilai tambah dari seluruh sektor ekonomi yang mencakup lapangan usaha Pertanian, Kehutanan, dan Perikanan; Pertambangan dan Penggalian; Industri Pengolahan; Pengadaan Listrik dan Gas; Pengadaan Air, Pengelolaan Sampah, Limbah, dan Daur Ulang; Konstruksi; Perdagangan Besar dan Eceran, Reparasi Mobil dan Sepeda Motor; Transportasi dan Pergudangan; Penyediaan Akomodasi dan Makan Minum; Informasi dan Komunikasi; Jasa Keuangan dan Asuransi; Real Estat; Jasa Perusahaan; Administrasi Pe-merintahan, Pertahanan dan Ja-minan Sosial Wajib; Jasa Pendidikan; Jasa Kesehatan dan

TECHNICAL NOTES

1. *GRDP prepared using two approaches, i.e. "production approach" and "expenditure approach". The first approach is to measure value added produced by various kinds of economic activities, while the second approach is to measure final uses of the country's output. In other words, GRDP is the sum of total value added produced by all economic industries (activities) and the way of using it.*
2. *GRDP by industry classification changes from 9 sectors to 17 industries. GRDP by industry classified by types of economic activities such as Agriculture, Forestry and Fishing; Mining and Quarryng; Manufacturing; Electricity and Gas; Water Supply, Sewerage, Waste Management, and Remediation Activities; Con-struction; Wholesale and Retail Trade, Repair of Motor Vehicles and Motorcycles; Transportation and Storage; Accommodation and Food Service Activities; Information and Communication; Financial and Insurance Activities; Real Estate Activities; Business Activities; Public Administration; Defence and Compulsory Social Security; Education; Human Health and Social Work Activities; and Other Service Activities.*

- Kegiatan Sosial; dan Jasa Lainnya.
3. PDRB menurut pengeluaran mengalami perubahan klasifikasi dimana pengeluaran konsumsi Lembaga Non Profit yang Melayani Rumah Tangga (LNPR) yang sebelumnya termasuk bagian dari pengeluaran konsumsi rumah tangga menjadi komponen terpisah. Sehingga klasifikasi PDRB menurut pengeluaran dirinci menjadi 7 komponen yaitu komponen Pengeluaran Konsumsi Rumah Tangga, Pengeluaran Konsumsi LPNRT, Pengeluaran Konsumsi Pemerintah, Pembentukan Modal Tetap Bruto, Perubahan Inventori, Ekspor dan Impor.
 3. *GRDP by expenditure classification changes where consumption expenditure Non-profit Institutions Serving Households (NPISH) previously included as part of household consumption expenditure is taken out into separe component. So that, GRDP by type of expenditure is classified into: household consumption expenditure, NPISH consumption expenditure, government consumption expenditure, gross fixed capital formation, changes in inventories, export and imports.*

ULASAN

Nilai PDRB Kota Cirebon atas dasar harga berlaku pada tahun 2019 mencapai 23,46 triliun rupiah. Secara nominal, nilai PDRB mengalami kenaikan sebesar 1,82 triliun rupiah dibandingkan dengan tahun 2018 yang mencapai 21,63 triliun rupiah. Kenaikan nilai PDRB ini tidak murni diakibatkan oleh meningkatnya kuantitas barang dan jasa yang diproduksi oleh seluruh lapangan usaha di Kota Cirebon, tetapi juga karena adanya pengaruh inflasi.

Peran terbesar dalam pembentukan PDRB Kota Cirebon pada tahun 2019 berasal dari lapangan usaha Perdagangan Besar dan Eceran, Reparasi Mobil, dan Sepeda Motor yang mencapai 31,54 persen, kemudian peran terbesar kedua ialah lapangan usaha Transportasi dan Pergudangan sebesar 11,61 persen dan urutan ketiga adalah lapangan usaha Jasa Keuangan dan Asuransi dengan peran sebesar 11,31 persen. Selain itu Konstruksi dan Industri Pengolahan masing-masing berkontribusi sebesar 9,99 persen dan 9,99 persen. Sementara peranan lapangan usaha lainnya masing-masing masih di bawah 6 persen,

Berdasarkan harga konstan 2010, nilai PDRB juga mengalami kenaikan sebesar 0,99 triliun, dari 15,82 triliun rupiah pada tahun 2018 menjadi 16,81 triliun rupiah pada tahun 2019. Peningkatan tersebut dipengaruhi oleh meningkatnya produksi barang dan jasa di hampir seluruh lapangan

DESCRIPTION

Cirebon City's GRDP value based on current prices in 2019 reached 23.46 trillion rupiah. Nominally, the value of GRDP has increased by 1.82 trillion rupiah from 21.63 trillion rupiah in 2018. The increase in the value of this GRDP was not purely due to an increase in the quantity of goods and services produced by all businesses in the City, but also caused by the influence of inflation.

The biggest role in the formation of the GRDP in 2019 came from the Wholesale and Retail, Car and Motorcycle Repair business fields which reached 31.54 percent, then the second largest role was the Transportation and Warehousing business field by 11.61 percent and third is a Financial Services and Insurance business field with a role of 11.31 percent. In addition, the Construction and Manufacturing Industries contributed 9.99 percent and 9.99 percent respectively. While the role of other business sectors was still below 6 percent each.

Based on the constant 2010 prices, the value of GRDP also increased by 0.99 trillion, from 15.82 trillion rupiah in 2018 to 16.81 trillion rupiah in 2019. This case was influenced by the increase in production of goods and services in almost all business fields. This shows that during 2019 the city of Cirebon

usaha. Hal tersebut menunjukkan bahwa selama tahun 2019 kota Cirebon mengalami pertumbuhan ekonomi sebesar 6,29 persen, terjadi akselerasi jika dibandingkan dengan pertumbuhan ekonomi tahun sebelumnya yang mencapai 6,21 persen.

experienced economic growth of 6.29 percent, accelerating compared to the previous year's economic growth of 6.21 percent.

<https://cirebonkota.bps.go.id>

Gambar 12.1
Figures

Kontribusi PDRB Atas Dasar Harga Berlaku Kota Cirebon, 2019
Contribution of GRDP at Market Price at Cirebon Municipality, 2019

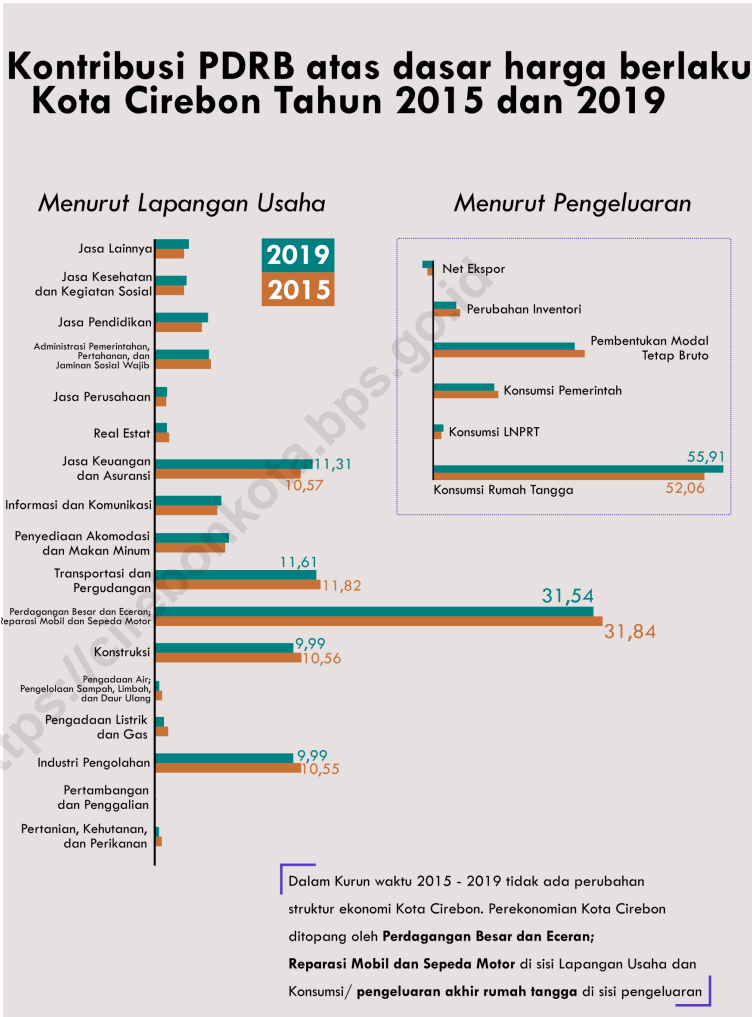

Tabel 12.1. **Produk Domestik Regional Bruto Atas Dasar Harga Berlaku Menurut Lapangan Usaha di Kota Cirebon (miliar rupiah), 2015–2019**
Gross Regional Domestic Product at Current Market Prices by Industry in Cirebon Municipality (billion rupiahs), 2015–2019

	Lapangan Usaha/Industry	2015	2016	2017	2018	2019
	(1)	(2)	(3)	(4)	(5)	(6)
A	Pertanian, Kehutanan, dan Perikanan/ <i>Agriculture, Forestry, and Fishing</i>	57,42	63,45	65,60	71,21	73,98
B	Pertambangan dan Penggalian/ <i>Mining and Quarrying</i>	0,00	0,00	0,00	0,00	0,00
C	Industri Pengolahan/ <i>Manufacturing</i>	1 762,89	1 902,03	2 032,37	2 198,06	2 343,85
D	Pengadaan Listrik dan Gas/ <i>Electricity and Gas</i>	161,42	163,50	163,44	162,79	161,00
E	Pengadaan Air; Pengelolaan Sampah, Limbah, dan Daur Ulang/ <i>Water Supply; Sewerage, Waste Management, and Remediation Activities</i>	41,41	47,46	56,02	63,11	69,00
F	Konstruksi/ <i>Construction</i>	1 764,72	1 881,97	2 009,19	2 192,98	2 342,53
G	Perdagangan Besar dan Eceran; Reparasi Mobil dan Sepeda Motor/ <i>Wholesale and Retail Trade; Repair of Motor Vehicles and Motorcycles</i>	5 319,10	5 727,74	6 264,89	6 819,10	7 397,16
H	Transportasi dan Pergudangan/ <i>Transportation and Storage</i>	1 973,94	2 118,83	2 306,72	2 494,79	2 723,97
I	Penyediaan Akomodasi dan Makan Minum/ <i>Accommodation and Food Service Activities</i>	858,89	948,71	1 047,87	1 158,90	1 239,94
J	Informasi dan Komunikasi/ <i>Information and Communication</i>	750,51	853,51	949,46	1 026,03	1 104,72

Lanjutan Tabel/*Continued Table* 12.1

	Lapangan Usaha/Industry	2015	2016	2017	2018	2019
	(1)	(2)	(3)	(4)	(5)	(6)
K	Jasa Keuangan dan Asuransi/ <i>Financial and Insurance Activities</i>	1 764,99	1 954,09	2 158,19	2 394,30	2 652,45
L	Real Estat/ <i>Real Estate Activities</i>	149,05	159,99	176,81	195,54	217,44
M,N	Jasa Perusahaan/ <i>Business Activities</i>	142,57	153,96	167,47	182,93	219,13
O	Administrasi Pemerintahan, Pertahanan, dan Jaminan Sosial Wajib/ <i>Public Administration and Defence; Compulsory Social Security</i>	670,85	728,54	823,92	892,48	923,40
P	Jasa Pendidikan/ <i>Education</i>	576,33	634,34	703,66	790,47	885,21
Q	Jasa Kesehatan dan Kegiatan Sosial/ <i>Human Health and Social Work Activities</i>	353,89	397,16	439,18	484,04	541,44
R,S,T,U	Jasa Lainnya/ <i>Other Services Activities</i>	355,89	403,81	456,50	507,51	561,61
	Produk Domestik Regional Bruto/<i>Gross Regional Domestic Product</i>	16 703,88	18 139,08	19 821,30	21 634,24	23 456,83

Catatan/Note: ...

Sumber/Source: BPS, berbagai sensus, survei dan sumber lain/*BPS-Statistics Indonesia, various census, survey, and other sources*

Tabel
Table 12.2

Produk Domestik Regional Bruto Atas Dasar Harga Konstan 2010 Menurut Lapangan Usaha di Kota Cirebon (miliar rupiah), 2015–2019
Gross Regional Domestic Product at 2010 Constant Market Prices by Industry in Cirebon Municipality (billion rupiahs), 2015–2019

	Lapangan Usaha/Industry	2015	2016	2017	2018	2019
	(1)	(2)	(3)	(4)	(5)	(6)
A	Pertanian, Kehutanan, dan Perikanan/ <i>Agriculture, Forestry, and Fishing</i>	42,13	43,82	44,45	45,37	46,32
B	Pertambangan dan Penggalian/ <i>Mining and Quarrying</i>	0,00	0,00	0,00	0,00	0,00
C	Industri Pengolahan/ <i>Manufacturing</i>	1 381,19	1 442,00	1 507,33	1 592,32	1 672,02
D	Pengadaan Listrik dan Gas/ <i>Electricity and Gas</i>	128,77	128,40	123,29	121,60	117,44
E	Pengadaan Air; Pengelolaan Sampah, Limbah, dan Daur Ulang/ <i>Water Supply; Sewerage, Waste Management, and Remediation Activities</i>	36,25	38,19	40,87	42,89	44,67
F	Konstruksi/ <i>Construction</i>	1 385,93	1 448,56	1 512,99	1 601,55	1 675,13
G	Perdagangan Besar dan Eceran; Reparasi Mobil dan Sepeda Motor/ <i>Wholesale and Retail Trade; Repair of Motor Vehicles and Motorcycles</i>	4 345,97	4 588,27	4 852,01	5 138,44	5 440,75
H	Transportasi dan Pergudangan/ <i>Transportation and Storage</i>	1 374,94	1 439,10	1 512,47	1 599,59	1 726,72
I	Penyediaan Akomodasi dan Makan Minum/ <i>Accommodation and Food Service Activities</i>	647,94	699,31	751,46	807,46	856,17
J	Informasi dan Komunikasi/ <i>Information and Communication</i>	762,12	865,77	961,31	1 053,03	1 155,12

Lanjutan Tabel/*Continued Table 12.2*

Lapangan Usaha/ <i>Industry</i>		2015	2016	2017	2018	2019
(1)		(2)	(3)	(4)	(5)	(6)
K	Jasa Keuangan dan Asuransi/ <i>Financial and Insurance Activities</i>	1 398,22	1 497,44	1 575,28	1 679,87	1 794,51
L	Real Estat/ <i>Real Estate Activities</i>	124,55	132,29	144,32	157,49	173,44
M,N	Jasa Perusahaan/ <i>Business Activities</i>	112,69	120,43	128,77	137,08	149,23
O	Administrasi Pemerintahan, Pertahanan, dan Jaminan Sosial Wajib/ <i>Public Administration and Defence; Compulsory Social Security</i>	493,76	516,12	531,78	543,81	556,35
P	Jasa Pendidikan/ <i>Education</i>	445,97	479,68	517,69	556,23	597,27
Q	Jasa Kesehatan dan Kegiatan Sosial/ <i>Human Health and Social Work Activities</i>	292,71	315,92	339,25	366,45	397,94
R,S,T,U	Jasa Lainnya/ <i>Other Services Activities</i>	296,10	321,77	349,85	374,47	409,83
Produk Domestik Regional Bruto/<i>Gross Regional Domestic Product</i>		13 269,24	14 077,05	14 893,14	15 817,65	16 812,91

Catatan/*Note*: ...Sumber/*Source*: BPS, berbagai sensus, survei dan sumber lain/*BPS-Statistics Indonesia, various census, survey, and other sources*

Tabel
Table 12.3

Distribusi Persentase Produk Domestik Regional Bruto Atas Dasar Harga Berlaku Menurut Lapangan Usaha di Kota Cirebon, 2015–2019
Percentage Distribution of Gross Regional Domestic Product at Current Market Prices by Industry in Cirebon Municipality, 2015–2019

	Lapangan Usaha/ <i>Industry</i>	2015	2016	2017	2018	2019
	(1)	(2)	(3)	(4)	(5)	(6)
A	Pertanian, Kehutanan, dan Perikanan/ <i>Agriculture, Forestry, and Fishing</i>	0,34	0,35	0,33	0,33	0,32
B	Pertambangan dan Penggalian/ <i>Mining and Quarrying</i>	-	-	-	-	-
C	Industri Pengolahan/ <i>Manufacturing</i>	10,55	10,49	10,25	10,16	9,99
D	Pengadaan Listrik dan Gas/ <i>Electricity and Gas</i>	0,97	0,90	0,82	0,75	0,69
E	Pengadaan Air; Pengelolaan Sampah, Limbah, dan Daur Ulang/ <i>Water Supply; Sewerage, Waste Management, and Remediation Activities</i>	0,25	0,26	0,28	0,29	0,29
F	Konstruksi/ <i>Construction</i>	10,56	10,38	10,14	10,14	9,99
G	Perdagangan Besar dan Eceran; Reparasi Mobil dan Sepeda Motor/ <i>Wholesale and Retail Trade; Repair of Motor Vehicles and Motorcycles</i>	31,84	31,58	31,61	31,52	31,54
H	Transportasi dan Pergudangan/ <i>Transportation and Storage</i>	11,82	11,68	11,64	11,53	11,61
I	Penyediaan Akomodasi dan Makan Minum/ <i>Accommodation and Food Service Activities</i>	5,14	5,23	5,29	5,36	5,29
J	Informasi dan Komunikasi/ <i>Information and Communication</i>	4,49	4,71	4,79	4,74	4,71
K	Jasa Keuangan dan Asuransi/ <i>Financial and Insurance Activities</i>	10,57	10,77	10,89	11,07	11,31

Lanjutan Tabel/*Continued Table* 12.3

Lapangan Usaha/ <i>Industry</i>		2015	2016	2017	2018	2019
(1)		(2)	(3)	(4)	(5)	(6)
L	Real Estat/ <i>Real Estate Activities</i>	0,89	0,88	0,89	0,90	0,93
M,N	Jasa Perusahaan/ <i>Business Activities</i>	0,85	0,85	0,84	0,85	0,93
O	Administrasi Pemerintahan, Pertahanan, dan Jaminan Sosial Wajib/ <i>Public Administration and Defence; Compulsory Social Security</i>	4,02	4,02	4,16	4,13	3,94
P	Jasa Pendidikan/ <i>Education</i>	3,45	3,50	3,55	3,65	3,77
Q	Jasa Kesehatan dan Kegiatan Sosial/ <i>Human Health and Social Work Activities</i>	2,12	2,19	2,22	2,24	2,31
R,S,T,U	Jasa Lainnya/ <i>Other Services Activities</i>	2,13	2,23	2,30	2,35	2,39
Produk Domestik Regional Bruto/<i>Gross Regional Domestic Product</i>		100,00	100,00	100,00	100,00	100,00

Catatan/*Note*: ...

Sumber/*Source*: BPS, berbagai sensus, survei dan sumber lain/*BPS-Statistics Indonesia, various census, survey, and other sources*

Tabel
Table 12.4

Laju Pertumbuhan Produk Domestik Regional Bruto Atas Dasar Harga Konstan 2010 Menurut Lapangan Usaha di Kota Cirebon (persen), 2016–2019
Growth Rate of Gross Regional Domestic Product at 2010 Constant Market Prices by Industry in Cirebon Municipality (percent), 2016–2019

	Lapangan Usaha/Industry	2016	2017	2018	2019
	(1)	(2)	(3)	(4)	(5)
A	Pertanian, Kehutanan, dan Perikanan/ <i>Agriculture, Forestry, and Fishing</i>	4,00	1,45	2,05	2,11
B	Pertambangan dan Penggalian/ <i>Mining and Quarrying</i>	-	-	-	-
C	Industri Pengolahan/ <i>Manufacturing</i>	4,40	4,53	5,64	5,01
D	Pengadaan Listrik dan Gas/ <i>Electricity and Gas</i>	-0,29	-3,98	-1,37	-3,42
E	Pengadaan Air; Pengelolaan Sampah, Limbah, dan Daur Ulang/ <i>Water Supply; Sewerage, Waste Management, and Remediation Activities</i>	5,36	7,03	4,93	4,14
F	Konstruksi/ <i>Construction</i>	4,52	4,45	5,85	4,59
G	Perdagangan Besar dan Eceran; Reparasi Mobil dan Sepeda Motor/ <i>Wholesale and Retail Trade; Repair of Motor Vehicles and Motorcycles</i>	5,58	5,75	5,90	5,88
H	Transportasi dan Pergudangan/ <i>Transportation and Storage</i>	4,67	5,10	5,76	7,95
I	Penyediaan Akomodasi dan Makan Minum/ <i>Accommodation and Food Service Activities</i>	7,93	7,46	7,45	6,03
J	Informasi dan Komunikasi/ <i>Information and Communication</i>	13,60	11,04	9,54	9,70
K	Jasa Keuangan dan Asuransi/ <i>Financial and Insurance Activities</i>	7,10	5,20	6,64	6,82
L	Real Estat/ <i>Real Estate Activities</i>	6,22	9,09	9,13	10,12
M,N	Jasa Perusahaan/ <i>Business Activities</i>	6,87	6,93	6,45	8,87

Lanjutan Tabel/*Continued Table* 12.4

Lapangan Usaha/Industry		2016	2017	2018	2019
	(1)	(2)	(3)	(4)	(5)
O	Administrasi Pemerintahan, Pertahanan, dan Jaminan Sosial Wajib/ <i>Public Administration and Defence; Compulsory Social Security</i>	4,53	3,03	2,26	2,31
P	Jasa Pendidikan/ <i>Education</i>	7,56	7,93	7,44	7,38
Q	Jasa Kesehatan dan Kegiatan Sosial/ <i>Human Health and Social Work Activities</i>	7,93	7,39	8,02	8,59
R,S,T,U	Jasa Lainnya/ <i>Other Services Activities</i>	8,67	8,73	7,04	9,44
Produk Domestik Regional Bruto/<i>Gross Regional Domestic Product</i>		6,09	5,80	6,21	6,29

Catatan/Note: ...

Sumber/Source: BPS, berbagai sensus, survei dan sumber lain/*BPS-Statistics Indonesia, various census, survey, and other sources*

Tabel
Table 12.5

Produk Domestik Regional Bruto Atas Dasar Harga Berlaku Menurut Jenis Pengeluaran di Kota Cirebon (miliar rupiah), 2015–2019
Gross Regional Domestic Product at Current Market Prices by Type of Expenditure in Cirebon Municipality (billion rupiahs), 2015–2019

Jenis Pengeluaran Type of Expenditure	2015	2016	2017	2018	2019
(1)	(2)	(3)	(4)	(5)	(6)
Pengeluaran Konsumsi Rumah Tangga <i>Household Consumption Expenditure</i>	8 695,75	9 451,64	10 727,39	11 918,32	13 115,56
Pengeluaran Konsumsi LNPRT <i>NPISH Consumption Expenditure</i>	283,45	306,74	332,35	441,41	476,45
Pengeluaran Konsumsi Pemerintah <i>Government Consumption Expenditure</i>	2 094,07	2 275,31	2 513,04	2 659,42	2 836,58
Pembentukan Modal Tetap Bruto <i>Gross Fixed Capital Formation</i>	4 873,62	5 198,40	5 561,73	6 060,26	6 383,44
Perubahan Inventori <i>Changes in Inventories</i>	866,83	970,75	1 015,21	1 071,77	1 093,48
Ekspor Barang dan Jasa ¹ / <i>Exports of Goods and Services</i> ¹	-109,84	-63,76	-328,42	-516,95	-448,68
Dikurangi: Impor Barang dan Jasa <i>Less: Import of Goods and Services</i>
Diskrepansi Statistik <i>Statistical Discrepancies</i>
Produk Domestik Regional Bruto/Gross Regional Domestic Product	16 703,88	18 139,08	19 821,30	21 634,24	23 456,83

Catatan/Note: ¹ Net Ekspor sudah dikurangi Impor / *Net Export already reduced by Import*

Sumber/Sources: BPS, berbagai sensus, survei dan sumber lain/BPS-Statistics Indonesia, various census, survey, and other sources

Tabel
Table 12.6

Produk Domestik Regional Bruto Atas Dasar Harga Konstan 2010 Menurut Jenis Pengeluaran di Kota Cirebon (miliar rupiah), 2015–2019
Gross Regional Domestic Product at 2010 Constant Market Prices by Type of Expenditure in Cirebon Municipality (billion rupiahs), 2015–2019

Jenis Pengeluaran Type of Expenditure	2015	2016	2017	2018	2019
(1)	(2)	(3)	(4)	(5)	(6)
Pengeluaran Konsumsi Rumah Tangga <i>Household Consumption Expenditure</i>	7 007,52	7 430,62	8 136,50	8 735,18	9 416,53
Pengeluaran Konsumsi LNPRT <i>NPISH Consumption Expenditure</i>	238,57	251,18	261,79	325,98	346,55
Pengeluaran Konsumsi Pemerintah <i>Government Consumption Expenditure</i>	1 431,22	1 499,99	1 605,32	1 657,15	1 746,14
Pembentukan Modal Tetap Bruto <i>Gross Fixed Capital Formation</i>	3 930,17	4 109,95	4 302,33	4 546,71	4 685,81
Perubahan Inventori <i>Changes in Inventories</i>	639,49	654,27	655,65	657,90	659,64
Ekspor Barang dan Jasa ¹ / <i>Exports of Goods and Services</i> ¹	22,28	131,03	-68,46	-105,27	-41,77
Dikurangi: Impor Barang dan Jasa <i>Less: Import of Goods and Services</i>
Diskrepansi Statistik <i>Statistical Discrepancies</i>
Produk Domestik Regional Bruto/Gross Regional Domestic Product	13 269,24	14 077,05	14 893,14	15 817,65	16 812,91

Catatan/Note: ¹ Net Ekspor sudah dikurangi Impor / *Net Export already reduced by Import*

Sumber/Sources: BPS, berbagai sensus, survei dan sumber lain/BPS-Statistics Indonesia, various census, survey, and other sources

13

PERBANDINGAN ANTAR KABUPATEN/KOTA
REGENCY/MUNICIPAL COMPARISON

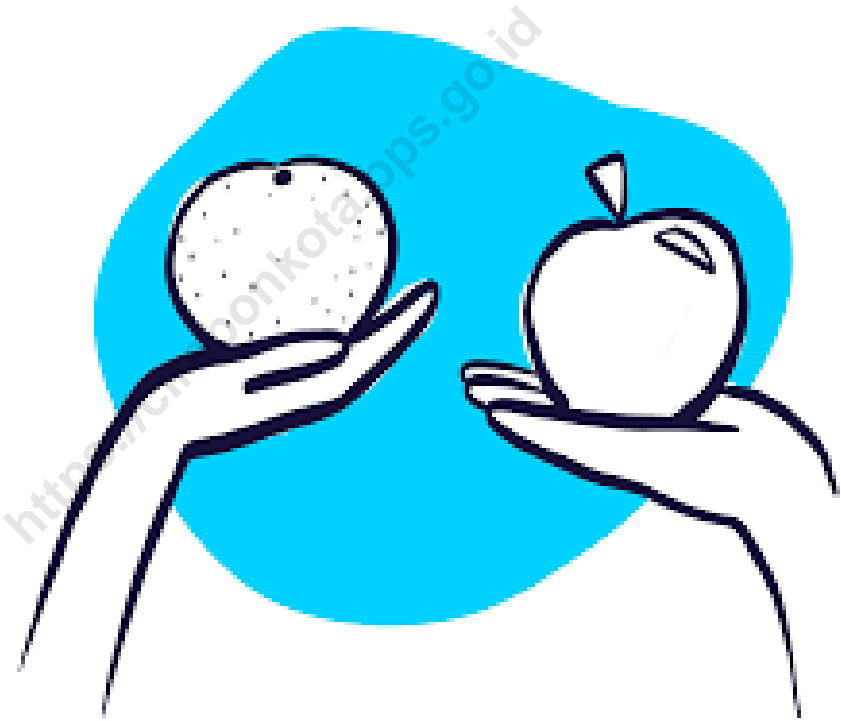

PENJELASAN TEKNIS

1. Garis kemiskinan atau batas kemiskinan adalah tingkat minimum pendapatan yang dianggap perlu dipenuhi untuk memperoleh standar hidup yang mencukupi di suatu negara.
2. Indeks Pembangunan Manusia (IPM) / Human Development Index (HDI) adalah pengukuran perbandingan dari harapan hidup, melek huruf, pendidikan dan standar hidup untuk semua negara di seluruh dunia.
3. IPM digunakan untuk mengklasifikasikan apakah sebuah negara adalah negara maju, negara berkembang atau negara terbelakang dan juga untuk mengukur pengaruh dari kebijaksanaan ekonomi terhadap kualitas hidup
4. Pertumbuhan ekonomi menunjukkan pertumbuhan produksi barang dan jasa di suatu wilayah perekonomian dalam selang waktu tertentu. Semakin tinggi tingkat pertumbuhan ekonomi maka semakin cepat proses pertambahan output wilayah sehingga prospek perkembangan wilayah semakin baik

TECHNICAL NOTES

1. *The poverty line or poverty threshold is the minimum level of income that is deemed necessary to be met to obtain an adequate standard of living in a country.*
2. *The Human Development Index (HDI) is a comparative measurement of life expectancy, literacy, education and living standards for all countries throughout the world.*
3. *HDI is used to classify whether a country is a developed country, a developing country or an underdeveloped country and also to measure the effect of economic policies on quality of life*
4. *Economic growth shows the growth of production of goods and services in an economic region within a certain time interval. The higher the rate of economic growth, the faster the process of increasing regional output so that the prospects for regional development are better*

Gambar 13.1 **Perbandingan IPM dan PDRB Ciayumajakuning, 2019**
Figures **Comparison IPM and GRDP Among Ciayumajakuning, 2019**

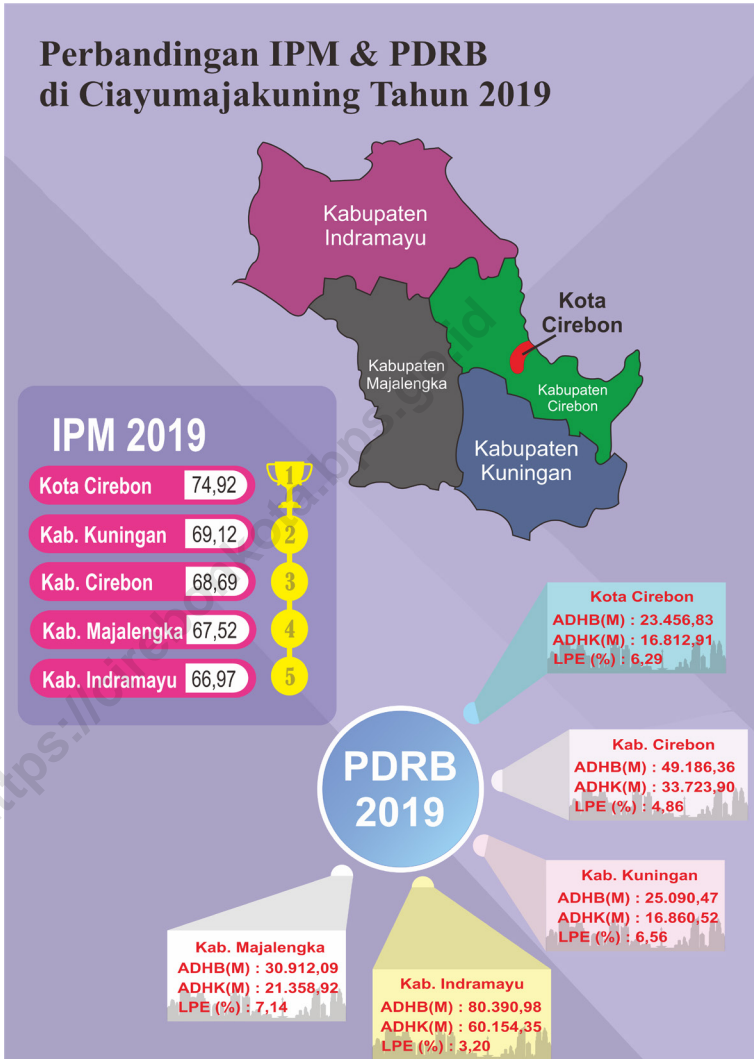

Catatan/Note: ...
 Sumber/Source: BPS / BPS-Statistics

Tabel
Table 13.1**Jumlah Penduduk Menurut Kabupaten/Kota di Provinsi Jawa Barat (ribu jiwa), 2015–2019**
Population by Regency/Municipality in Jawa Barat Province (thousands people), 2015–2019

Kabupaten/Kota Regency/Municipality	2015	2016	2017	2018	2019
(1)	(2)	(3)	(4)	(5)	(6)
<i>Kabupaten/Regency</i>					
1. Bogor	5 459,7	5 587,4	5 715,0	5 840,9	5 965,4
2. Sukabumi	2 434,2	2 444,6	2 453,5	2 460,7	2 466,3
3. Cianjur	2 243,9	2 251,0	2 256,6	2 260,6	2 263,1
4. Bandung	3 534,1	3 596,6	3 657,6	3 717,3	3 775,3
5. Garut	2 548,7	2 569,5	2 588,8	2 606,4	2 622,4
6. Tasikmalaya	1 736,0	1 742,3	1 747,3	1 751,3	1 754,1
7. Ciamis	1 168,7	1 175,4	1 182,0	1 188,6	1 195,2
8. Kuningan	1 055,4	1 061,9	1 068,2	1 074,5	1 080,8
9. Cirebon	2 126,2	2 143,0	2 159,6	2 176,2	2 192,9
10. Majalengka	1 182,1	1 188,0	1 193,7	1 199,3	1 205,0
11. Sumedang	1 137,3	1 142,1	1 146,4	1 149,9	1 152,4
12. Indramayu	1 691,4	1 700,8	1 710,0	1 719,2	1 728,5
13. Subang	1 529,4	1 546,0	1 562,5	1 579,0	1 595,8
14. Purwakarta	921,6	932,7	943,3	953,4	962,9
15. Karawang	2 273,6	2 295,8	2 316,5	2 336,0	2 353,9
16. Bekasi	3 246,0	3 371,7	3 500,0	3 630,9	3 763,9
17. Bandung Barat	1 629,4	1 648,4	1 666,5	1 683,7	1 699,9
18. Pangandaran	390,5	392,8	395,1	397,2	399,3
<i>Kota/City</i>					
1. Bogor	1 047,9	1 064,7	1 081,0	1 096,8	1 112,1
2. Sukabumi	318,1	321,1	323,8	326,3	328,7
3. Bandung	2 481,5	2 490,6	2 497,9	2 503,7	2 507,9
4. Cirebon	307,5	310,5	313,3	316,3	319,3
5. Bekasi	2 714,8	2 787,2	2 859,6	2 931,9	3 003,9
6. Depok	2 106,1	2 179,8	2 254,5	2 330,3	2 406,8
7. Cimahi	586,6	594,0	601,1	607,8	614,3
8. Tasikmalaya	657,5	659,6	661,4	662,7	663,5
9. Banjar	181,4	181,9	182,4	182,8	183,1
Jawa Barat	46 709,6	47 379,4	48 037,8	48 683,9	49 316,7

Catatan/Note: ...

Sumber/Source: BPS, Proyeksi Penduduk Kabupaten/Kota Provinsi Jawa Barat 2010–2020 / BPS-Statistics, Projected Population of Regency/Municipality of Jawa Barat Province, 2010–2020

Tabel
Table 13.2

Laju Pertumbuhan Produk Domestik Regional Bruto Atas Dasar Harga Konstan 2010 Menurut Kabupaten/Kota di Provinsi Jawa Barat (persen), 2015–2019
Rate of Growth of Gross Regional Domestic Products at Constant 2010 Prices by Regency/Municipality in Jawa Barat Province (percent), 2015–2019

Kabupaten/Kota Regency/Municipality	2015	2016	2017	2018	2019
(1)	(2)	(3)	(4)	(5)	(6)
Bogor	6,09	5,84	5,92	6,19	5,85
Sukabumi	4,91	5,85	5,75	5,79	5,75
Cianjur	5,45	6,43	5,77	6,23	5,47
Bandung	5,89	6,34	6,15	6,26	6,09
Garut	4,51	5,90	4,91	4,96	5,02
Tasikmalaya	4,31	5,91	5,95	5,70	5,43
Ciamis	5,59	5,99	5,21	5,44	5,38
Kuningan	6,38	6,09	6,36	6,43	6,56
Cirebon	4,88	5,63	5,06	5,02	4,86
Majalengka	5,33	6,03	6,81	6,10	7,14
Sumedang	5,25	5,70	6,23	5,83	6,32
Indramayu	2,16	0,08	1,43	1,34	3,20
Subang	5,29	5,40	5,10	4,38	4,27
Purwakarta	4,76	5,99	5,15	4,98	4,38
Karawang	4,50	6,55	5,13	6,07	4,06
Bekasi	4,46	4,84	5,68	6,02	4,18
Bandung Barat	5,03	5,65	5,21	5,50	5,05
Pangandaran	4,98	5,29	5,10	5,41	5,96

Lanjutan Tabel/*Continued Table* 13.2

Kabupaten/Kota Regency/Municipality	2015	2016	2017	2018	2019
(1)	(2)	(3)	(4)	(5)	(6)
Kota Bogor	6,14	6,73	6,12	6,14	6,04
Kota Sukabumi	5,14	5,64	5,43	5,51	5,49
Kota Bandung	7,64	7,79	7,21	7,08	6,79
Kota Cirebon	5,81	6,09	5,80	6,21	6,29
Kota Bekasi	5,56	6,09	5,73	5,86	5,41
Kota Depok	6,64	7,28	6,75	6,97	6,74
Kota Cimahi	5,43	5,63	5,43	6,46	6,84
Kota Tasikmalaya	6,30	6,91	6,07	5,93	5,97
Kota Banjar	5,32	5,66	5,30	5,04	5,02
Jawa Barat	5,05	5,66	5,33	5,66	5,07

Catatan/Note: ...

Sumber/Source: BPS, diolah dari berbagai sensus dan survei / *BPS-Statistics, processed from various census and surveys*

Tabel
Table 13.3

**Jumlah Penduduk Miskin Menurut Kabupaten/Kota di
Provinsi Jawa Barat (ribu), 2015–2019**
**Number of Poor Population by Regency/Municipality in
Jawa Barat Province (thousand), 2015–2019**

Kabupaten/Kota Regency/Municipality	2015	2016	2017	2018	2019
(1)	(2)	(3)	(4)	(5)	(6)
Bogor	487,1	490,8	487,3	415,0	395,0
Sukabumi	217,9	198,7	197,1	166,3	153,3
Cianjur	273,9	261,4	257,4	221,6	207,1
Bandung	281,0	272,7	268,0	246,1	223,2
Garut	325,7	298,5	291,2	241,3	235,2
Tasikmalaya	208,1	195,6	189,4	172,4	159,9
Ciamis	104,9	98,8	96,8	85,7	79,4
Kuningan	147,2	144,1	141,6	131,2	123,2
Cirebon	313,2	288,5	279,6	232,4	217,6
Majalengka	167,5	152,5	150,3	129,3	121,1
Sumedang	129,0	120,6	120,6	112,1	104,2
Indramayu	253,1	237,0	233,4	204,2	191,9
Subang	187,2	170,4	167,8	136,6	129,2
Purwakarta	83,9	83,6	85,3	75,9	71,9
Karawang	235,0	230,6	236,8	188,0	173,7
Bekasi	169,2	164,4	164,0	157,2	149,4
Bandung Barat	205,7	192,5	190,9	169,0	159,0
Pangandaran	42,0	40,1	39,5	32,2	30,7

Lanjutan Tabel/*Continued Table* 13.3

Kabupaten/Kota Regency/Municipality	2015	2016	2017	2018	2019
(1)	(2)	(3)	(4)	(5)	(6)
Kota Bogor	79,2	77,3	76,5	64,9	64,0
Kota Sukabumi	27,8	27,5	27,4	23,2	21,9
Kota Bandung	114,1	107,6	104,0	89,4	84,7
Kota Cirebon	31,7	30,2	30,2	28,0	26,8
Kota Bekasi	146,9	140,0	136,0	119,8	113,7
Kota Depok	50,0	50,6	52,3	49,4	49,4
Kota Cimahi	34,1	35,1	34,5	29,9	26,9
Kota Tasikmalaya	106,8	102,8	97,9	84,2	77,0
Kota Banjar	13,4	12,7	12,9	10,4	10,1
Jawa Barat	4 435,7	4 224,3	4 168,4	3 615,8	3 399,2

Catatan/Note: ...

Sumber/Source: BPS, diolah dari berbagai sensus dan survei / BPS-Statistics, processed from various census and surveys

Tabel
Table 13.4

**Indeks Pembangunan Manusia Menurut Kabupaten/Kota
di Provinsi Jawa Barat, 2015–2019**
*Human Development Index by Regency/Municipality in
Jawa Barat Province, 2015–2019*

Kabupaten/Kota Regency/Municipality	2015	2016	2017	2018	2019
(1)	(2)	(3)	(4)	(5)	(6)
Bogor	67,77	68,32	69,13	69,69	70,65
Sukabumi	64,44	65,13	65,49	66,05	66,87
Cianjur	62,42	62,92	63,70	64,62	65,38
Bandung	70,05	70,69	71,02	71,75	72,41
Garut	63,21	63,64	64,52	65,42	66,22
Tasikmalaya	63,17	63,57	64,14	65,00	65,64
Ciamis	68,02	68,45	68,87	69,63	70,39
Kuningan	67,19	67,51	67,78	68,55	69,12
Cirebon	66,07	66,70	67,39	68,05	68,69
Majalengka	64,75	65,25	65,92	66,72	67,52
Sumedang	69,29	69,45	70,07	70,99	71,46
Indramayu	64,36	64,78	65,58	66,36	66,97
Subang	66,52	67,14	67,73	68,31	68,69
Purwakarta	67,84	68,56	69,28	69,98	70,67
Karawang	67,66	68,19	69,17	69,89	70,86
Bekasi	71,19	71,83	72,63	73,49	73,99
Bandung Barat	65,23	65,81	66,63	67,46	68,27
Pangandaran	65,62	65,79	66,60	67,44	68,21

Lanjutan Tabel/*Continued Table* 13.4

Kabupaten/Kota Regency/Municipality	2015	2016	2017	2018	2019
(1)	(2)	(3)	(4)	(5)	(6)
Kota Bogor	73,65	74,50	75,16	75,66	76,23
Kota Sukabumi	71,84	72,33	73,03	73,55	74,31
Kota Bandung	79,67	80,13	80,31	81,06	81,62
Kota Cirebon	73,34	73,70	74,00	74,35	74,92
Kota Bekasi	79,63	79,95	80,30	81,04	81,59
Kota Depok	79,11	79,60	79,83	80,29	80,82
Kota Cimahi	76,42	76,69	76,95	77,56	78,11
Kota Tasikmalaya	69,99	70,58	71,51	72,03	72,84
Kota Banjar	69,31	70,09	70,79	71,25	71,75
Jawa Barat	69,50	70,05	70,69	71,30	72,03

Catatan/Note: ...

Sumber/Source: BPS, diolah dari berbagai sensus dan survei / *BPS-Statistics, processed from various census and surveys*

<https://cirebonkota.bps.go.id>



Sensus
Penduduk
2020

#MencatatIndonesia

DATA

MENCERDASKAN BANGSA

Enlighten The Nation

<https://cirebonkota.bps.go.id>



**BADAN PUSAT STATISTIK
KOTA CIREBON
BPS-STATISTICS OF CIREBON MUNICIPALITY**

Jl. Sekar Kemuning 1 - Evakuasi
Telp.: 0231-485523 Fax.: 0231484403

Homepage: <http://cirebonkota.bps.go.id>, E-mail: bps3274@bps.go.id