

Katalog/Catalog :1102001.3175

KOTA ADMINISTRASI JAKARTA UTARA DALAM ANGKA 2020

Jakarta Utara Municipality in Figures 2020



BADAN PUSAT STATISTIK
KOTA JAKARTA UTARA
Statistics-of Jakarta Utara Municipality



Sensus
Penduduk
2020

#MencatatIndonesia

KOTA ADMINISTRASI JAKARTA UTARA DALAM ANGKA 2020

Jakarta Utara Municipality in Figures 2020



Kota Jakarta Utara Dalam Angka 2020
Jakarta Utara Municipality in Figures 2020

ISSN: 0215-4153

No Publikasi/*Publication Number*: 31750.2002

Katalog/*Catalogue*: 1102001.3175

Ukuran Buku/Book Size: 14,8 cm x 21 cm

Jumlah Halaman/*Number of Pages*: xlvii + 426 halaman/*pages*

Naskah/Manuscript:

BPS Kota Jakarta Utara

BPS - Statistics Jakarta Utara Municipality

Penyunting/Editor:

BPS Kota Jakarta Utara

BPS - Statistics Jakarta Utara Municipality

Desain Kover oleh/Cover Designed by:

Seksi Integrasi Pengolahan dan Diseminasi Statistik

Integrated Processing and Statistics Dissemination Section

Ilustrasi Kover/Cover Illustration:

Pelabuhan Kapal Sunda Kelapa dan Rumah si Pitung/*Port of Sunda Kelapa and House of Pitung*

Penerbit/Published by:

©BPS Kota Jakarta Utara/BPS-Statistics Jakarta Utara Municipality

Pencetak/Printed by:

CV. Nario Sari

Sumber Ilustrasi/Graphics by:

flaticon.com; freepik.com; all-free-download.com

Dilarang mengumumkan, mendistribusikan, mengomunikasikan, dan/atau menggandakan sebagian atau seluruh isi buku ini untuk tujuan komersil tanpa izin tertulis dari Badan Pusat Statistik.

Prohibited to announce, distribute, communicate, and/or copy part or all of this book for commercial purpose without permission from BPS-Statistics Indonesia.

PETA WILAYAH KOTA JAKARTA UTARA
MAP OF JAKARTA UTARA MUNICIPALITY

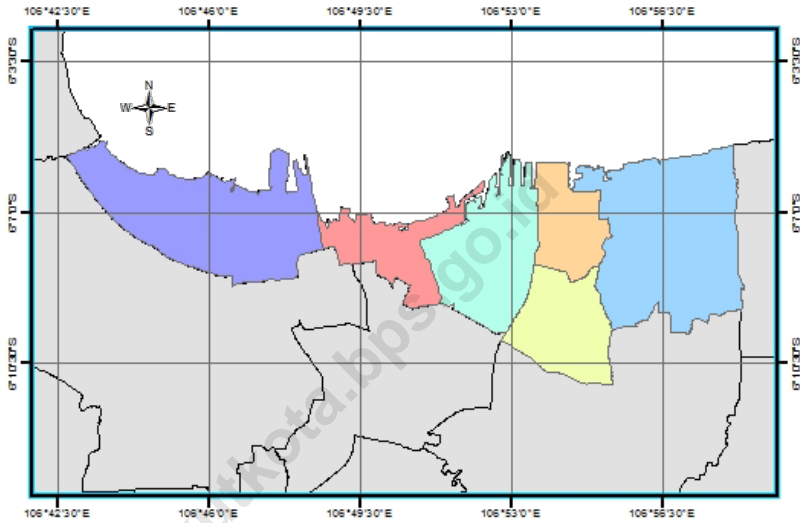

0 0,0125 0,025 0,05 Km

1:2.229

SKALA

KEPALA BPS KOTA JAKARTA UTARA
CHIEF STATISTICIAN OF JAKARTA UTARA MUNICIPALITY



Suhartono S.Si, SE, MM



KATA PENGANTAR

Publikasi Kota Jakarta Utara Dalam Angka 2020, merupakan lanjutan dari publikasi yang sama tahun-tahun sebelumnya. Publikasi ini memuat beragam jenis data sekunder yang bersumber dari lembaga/instansi/unit kerja terkait di lingkungan Kota Administrasi Jakarta Utara dan data primer hasil sensus/survei yang dilakukan oleh Badan Pusat Statistik (BPS) Kota Administrasi Jakarta Utara.

Publikasi ini memuat data/informasi keadaan geografi dan iklim; pemerintahan; penduduk dan ketenagakerjaan; sosial; pertanian; perindustrian, konstruksi, dan energi; perdagangan; transportasi, komunikasi, dan pariwisata; keuangan dan harga-harga; pengeluaran dan konsumsi; pendapatan regional; serta data kemiskinan. Data yang disajikan dalam publikasi ini pada umumnya menggambarkan keadaan tahun 2019. Untuk keperluan analisis, beberapa jenis data disajikan secara series dan perbandingan antar wilayah kota/kabupaten Administrasi di Provinsi DKI Jakarta.

Kami menyadari bahwa publikasi ini dapat terwujud adalah berkat kerja sama dan bantuan dari berbagai pihak khususnya lembaga/instansi/unit kerja terkait di lingkungan Kota Administrasi Jakarta Utara. Kepada semua pihak yang telah memberikan kontribusi dalam penerbitan publikasi ini, kami sampaikan penghargaan dan terima kasih. Kami mengharapkan masukan/saran dari para pengguna data guna penyempurnaan publikasi pada edisi yang akan datang.

Jakarta, 22 April 2020
KEPALA BADAN PUSAT STATISTIK
KOTA JAKARTA UTARA,

Suhartono S.Si, SE, MM



PREFACE

Jakarta Utara Municipality In Figures 2020, is the latest edition of the same publication series in the previous years. This publication contains a variety of secondary data from various institutions/agencies/working groups in Jakarta Utara Municipality and as well as primary data resulted from censuses/surveys conducted by BPS-Statistics Jakarta Utara Municipality.

This publication presents data/information on geography and climate; governmental activities; population and employment; social; agriculture; industry, construction and energy; trade; transportation, communication, and tourism; finance and prices; expenditure and consumption; regional income; and poverty. The data mainly describe the situation in 2019. Some data are presented in series and in comparison amongst municipalities or regencies in DKI Jakarta Province to fulfill analyses purposes.

We fully realize that this publication can be completed because of cooperation and assistance from various parties, especially related institutions/agencies/working groups in Jakarta Utara Municipality. We express our truly gratitude and high appreciation to all parties who have provided excellent contribution and cooperation to this publication. Any suggestions and criticism for further improvement and revision in the next editions are very welcome.

Jakarta, 22 April 2020

Chief Statistician

JAKARTA UTARA MUNICIPALITY,

Suhartono S, Si, SE, MM

DAFTAR ISI / CONTENTS

	Halaman Page
Kata Pengantar/ <i>Preface</i>	vii
Daftar Isi/ <i>Contents</i>	ix
Daftar Singkatan/ <i>List of Abbreviations</i>	xiii
Statistik Kunci/ <i>Key Statistics</i>	xiv
Daftar Tabel/ <i>List of Tables</i>	xvii
Daftar Gambar/ <i>List of Figures</i>	xlv
1. Geografi dan Iklim/ <i>Geography and Climate</i>	1
2. Pemerintahan/ <i>Government</i>	16
3. Penduduk dan Ketenagakerjaan/ <i>Population and Employment</i>	43
4. Sosial dan Kesejahteraan Rakyat/ <i>Social and Welfare</i>	85
5. Pertanian, Kehutanan, Peternakan, dan Perikanan/ <i>Agriculture, Forestry, Livestock, and Fishery</i>	215
6. Pertambangan dan Energi/ <i>Mining and Energy</i>	269
7. Pariwisata/ <i>Tourism</i>	303
8. Transportasi dan Komunikasi/ <i>Transportation and Communication</i>	321
9. Perbankan, Koperasi dan Harga-Harga/ <i>Banking, Cooperatives and Prices</i>	349
10. Pengeluaran Penduduk/ <i>Population Expenditure</i>	367
11. Perdagangan/ <i>Trade</i>	377
12. Sistem Neraca Regional/ <i>System of Regional Accounts</i>	393
13. Perbandingan Antar Kabupaten/Kota/ <i>Regency/Municipality Comparison</i>	411

PENJELASAN UMUM/EXPLANATORY NOTES

Tanda-tanda, satuan-satuan, dan lain-lainnya yang digunakan dalam publikasi ini adalah sebagai berikut:

Symbols, measurement units, and acronyms which are used in this publication, are as follows:

1. TANDA-TANDA/SYMBOLS

Data tidak tersedia/Data not available	: ...
Tidak ada atau nol /Null or zero	: -
Data dapat diabaikan/Data negligible	: 0
Tanda decimal/Decimal point	: ,
Data tidak dapat ditampilkan/Not applicable	: NA
Angka estimasi/Estimated figures	: e
Angka diperbaiki/Revised figures	: r
Angka sementara/Preliminary figures	: x
Angka sangat sementara/Very preliminary figures	: xx
Angka sangat sangat sementara/Very very preliminary figures	: xxx

2. SATUAN/UNITS

barel/barrel	: 158,99 liter/litres = 1/6,2898 m ³
hektar (ha)/hectare (ha)	: 10 000 m ²
kilometer (km)/kilometres (km)	: 1 000 meter/meters (m)
knot/knot	: 1,8523 km/jam (km/hour)
kuintal/quintal	: 100 kg
KWh	: 1 000 Watt hour
MWh	: 1 000 KWh
liter (untuk beras)/litre (for rice)	: 0,80 kg
MMSCF	: 1/35,3 m ³
metrik ton (m.ton)/metric ton (m. ton)	: 0,98421 long ton = 1 000 kg
ons/ounce	: 28,31 gram/grams
ton	: 1 000 kg

Satuan lain: buah, dus, butir, helai/lembar, kaleng, batang, pulsa, ton kilometer (ton-km), jam, menit, persen (%).

Other units: unit, pack, pieces, sheet, tin, pulse, ton-kilometres(ton-km), hour, minute, percent (%).

Perbedaan angka di belakang koma disebabkan oleh pembulatan angka.
The difference in decimal numbers is caused by rounding.

<https://jakutkota.bps.go.id>

DAFTAR SINGKATAN/ LIST OF ABBREVIATIONS

SI	: Stasiun Iklim
SIMPK	: Stasiun Meteorologi Pertanian Khusus
t.t	: Tempat tidur
BCG	: Bacillus Calmette Guerin
DPT	: Difteri, Pertusis, Tetanus
TT	: Tetanus Toxoid
IOT	: Industri Obat Tradisional/ <i>Traditional Medicine Industry</i>
IKOT	: Industri Kecil Obat Tradisional/ <i>Traditional Medicine Small</i>
Alkes	: Alat kesehatan/ <i>Health Kits</i>
PKRT	: Perbekalan Kesehatan Rumah tangga/ <i>Household Health Logistics</i>
Kompl	: Komplemen/ <i>Complement</i>
IRTP	: Industri Pangan Produksi Rumah Tangga/ <i>Foods Home Industry</i>
PBF	: Pedagang Besar Farmasi/ <i>Pharmacy Whole-seller</i>
GFK	: Gudang Farmasi Kab/Kota/Regency/ <i>Municipality Pharmacy Warehouse</i>
RB	: Rumah Bersalin/ <i>Delivery House</i>
Pustu	: Puskesmas pembantu/ <i>Auxiliary Public Health Center</i>
BP	: Balai Pengobatan/ <i>Polyclinic</i>
TPS	: Tempat Pembuangan Sementara / <i>landfill</i>
Jamkesmas	: Jaminan kesehatan masyarakat miskin/ <i>Poor public health insurance</i>
PJKMU	: Program Jaminan Kesehatan Masyarakat Umum
SIUP	: Surat Ijin Usaha Perdagangan/ <i>Trading Permission Letter</i>
TDP	: Tanda Daftar Perusahaan/ <i>Company Registration Identity</i>
API	: Angka Pengenal Importir/ <i>Importer's Identity Number</i>

Statistik Kunci, 2017–2019 Key Statistics, 2017–2019

Rincian/Description	Satuan/Unit	2017	2018	2019
(1)	(2)	(5)	(6)	(7)
SOSIAL/SOCIAL				
Penduduk ¹ /Population ¹	juta/million	261,9	265,0	
Laju Pertumbuhan Penduduk ¹ /Population Growth ¹	%	1,23 ¹	1,19	
Angka Kelahiran Total-AKT ¹ /Total Fertility Rate-TFR ¹	anak/child	2,33	2,30	
Angka Kematian Bayi-AKB (per 1000 kelahiran hidup) ¹ Infant Mortality Rate-IMR (per 1000 life births) ¹	bayi infant	25,1	24,6	
Angka Harapan Hidup ¹ -e _y /Life Expectancy Rate ¹	tahun/years	71,1	71,2	
Angka Melek Huruf Usia 15+/ <i>Literacy Rate Aged 15+</i>	%	95,5	95,7	
Tingkat Partisipasi Angkatan Kerja -TPAK ² <i>Labour Force Participation Rate-LFPR²</i>	%	66,7 ³	67,3 ³	
Tingkat Pengangguran Terbuka-TPT ² <i>Unemployment Rate-UR²</i>	%	5,5 ⁴	5,3 ⁴	
Penduduk Miskin ⁵ /Poor People ⁴	juta/million	27,8	25,9	
Persentase Penduduk Miskin ⁴ <i>Percentage of Poor People⁴</i>	%	10,6	9,8	
Indeks Pembangunan Manusia-IPM ⁵ <i>Human Development Index⁵</i>	–	70,8	71,4	
EKONOMI/ECONOMIC				
Produk Domestik Bruto (PDB) Harga Berlaku ⁶ <i>Gross Domestic Bruto (GDP) at Current Price⁶</i>	triliun rupiah <i>trillion rupiahs</i>	13 587,2 ^x	14 837,4 ^{xx}	
Laju Pertumbuhan Ekonomi ⁸ /Economic Growth ⁷	%	5,1 ^x	5,2 ^{xx}	
PDB Per Kapita Harga Berlaku ^{6,8} <i>Per Capita of GDP at Current Price^{6,8}</i>	juta rupiah <i>million rupiahs</i>	51,9 ^x	56,0 ^{xx}	
Inflasi/Inflation (y-o-y)	%	3,69 ⁹	3,1 ⁹	
Ekspor/Export	miliar/billion US\$	168,8	180,0	
Impor/Import	miliar/billion US\$	157,0	188,7	
Wisatawan Asing/Foreign Tourists	juta/million	14,0	15,8	
Uang Beredar Luas (M ₂) <i>Broad Money</i>	triliun rupiah <i>trillion rupiahs</i>	5 419,2	5 760,0	
Posisi Cadangan Devisa/Reserve Asset Position	miliar/billion US\$	130,2	120,7	
Realisasi Penanaman Modal Dalam Negeri-PMDN <i>Realization of Domestic Investment</i>	triliun rupiah <i>trillion rupiahs</i>	262,4	328,6	
Realisasi Penanaman Modal Asing-PMA <i>Realization of Foreign Investment</i>	miliar/billion US\$	32,2	29,3	
Suku Bunga Sertifikat Bank Indonesia (1 bulan) ¹⁰ <i>Interest Rate of Bank Indonesia Certificate (1 month)¹⁰</i>	%	
Kurs Tengah US\$/Middle Rates of US\$	rupiah/rupiahs	13 548	14 481	
Indeks Harga Saham Gabungan (IHSG) <i>Composite Stocks Price Index (CSP)</i>	–	6 355,7	6 194,5	

- Catatan/Notes: ¹ Data 2006–2009: berdasarkan hasil SUPAS 2005; mulai 2010: Hasil proyeksi penduduk Indonesia 2010–2035 (pertengahan tahun/Juni)/*Data in 2006–2009: based on SUPAS 2005; since 2010: The result of Indonesia population prjection 2010–2035 (mid year/June)*
- ² Kondisi Agustus/*Condition at August*
- ³ Menggunakan penimbang hasil proyeksi penduduk tahun 2010–2035/*Weighted by the 2010–2035 population projection*
- ⁴ Kondisi Maret/*Condition at March*
- ⁵ Sejak tahun 2010, IPM dihitung dengan metode baru. Komponen IPM metode baru adalah angka harapan hidup saat lahir, harapan lama sekolah, rata-rata lama sekolah, dan pengeluaran per kapita/*Since 2010, HDI was calculated using new method. New HDI component are life expectancy at birth, expected years of schooling, means years of schooling, and expenditure per capita*
- ⁶ Mulai tahun 2010 mengadopsi *System of National Account 2008 (SNA 2008)*/*Since 2010 is in line with System of National Account 2008 (SNA 2008)*
- ⁷ Sebelum 2011 menggunakan tahun dasar 2000 (2000=100), mulai 2011 menggunakan tahun dasar 2010 (2010=100)/*Before 2011 using 2000 base year (2000=100), since 2011 using 2010 base year (2010=100)*
- ⁸ Mulai 2010 proyeksi penduduk berdasarkan hasil SP2010/*Since 2010 population projection based on SP2010*
- ⁹ IHK 82 kota (2012 = 100)/*CPI 82 cities (2012 = 100)*
- ¹⁰ Mulai 2010: menggunakan SBI 9 bulan/*Since 2010: using SBI 9 month*

DAFTAR TABEL/LIST OF TABLES

DAFTAR TABEL/LIST OF TABLES

	Halaman Page
1. GEOGRAFI DAN IKLIM	1
GEOGRAPHY AND CLIMATE	1
1.1 KEADAAN GEOGRAFI	7
GEOGRAPHY CONDITION	7
1.1.1 Luas Daerah dan Jumlah Pulau Menurut Kecamatan, (n).....	7
<i>Total Area and Number of Islands by Subdistrict, (n).....</i>	7
1.1.2. Tinggi Wilayah dan Jarak ke Ibukota Kabupaten/Kota Menurut Kecamatan di Kabupaten/Kota Jakarta Utara, 2019	9
<i>Altitude and Distance to the Capital of Regency/Municipality by Subdistrict in Jakarta Utara Regency/Municipality, 2019.....</i>	9
1.1.3. Panjang, Dimensi dan Luas Saluran Makro/Submakro menurut Kecamatan di Jakarta Utara, 2018	10
<i>Long, Dimensions and Wide Macro/Submacro Drain by District in Jakarta Utara, 2018</i>	10
1.2 IKLIM	12
CLIMATE CONDITION	12
1.2.1. Pengamatan Unsur Iklim Menurut Bulan di Stasiun Maritim Tanjung Priok, 2019.....	12
<i>Observation of Climate Elements By Months at XXX Station, 2019.....</i>	12
1.2.2. Rata-rata Suhu Udara, Kelembaban, Tekanan Udara dan Kecepatan Angin di Stasiun Meteorologi Maritim Klas I Tanjung Priok, 2019	12
<i>Average of Air Temperature, Humidity, Atmospherie Pressure and Velocity at 1st class of Maritime Meteorological Station of Tanjung Priok, 2019.....</i>	12
1.2.3. Arah Angin Terbanyak Menurut Bulan, 2019	16
<i>Most wind Direction by Month, 2019.....</i>	16
2. PEMERINTAHAN	
GOVERNMENT	17
2.1 WILAYAH ADMINISTRATIF	23
ADMINISTRATIVE AREA	23

DAFTAR TABEL/LIST OF TABLES

Halaman
Page

2.1.1	Jumlah Desa ¹ /Kelurahan Menurut Kecamatan, 2015-2019	23
	Number of Villages ¹ /Kelurahan by Subdistrict, 2015-2019	23
2.1.2	Jumlah Kelurahan, Rukun Warga (RW), Rukun Tetangga (RT) dan Kepala Keluarga (KK), 2010-2019	24
	<i>Number of Sub District, Rukun Warga(*), Rukun Tetangga(**) and Head of Hoousehold (HH) , 2010-2019</i>	24
2.1.3	Jumlah Rukun Warga (RW), Rukun Tetangga (RT) dan Kepala Keluarga (KK) Menurut Kecamatan, 2019	25
	<i>Number Of Rukun Warga(*), Rukun Tetangga(**) and Head of Hoousehold (HH) by District, 2019</i>	25
2.2	DEWAN PERWAKILAN RAKYAT DAERAH	27
	REGIONAL HOUSE OF REPRESENTATIVE	27
2.2.1	Jumlah Anggota Dewan Perwakilan Rakyat Daerah Menurut Partai Politik dan Jenis Kelamin di Kota Jakarta Utara, 2019	27
	<i>Number of Regional House of Representatives's Members by Political Parties and Sex in Jakarta Utara Municipality 2019</i>	27
2.3	SUMBER DAYA MANUSIA	28
	HUMAN RESOURCES	28
2.3.1	Jumlah Pegawai Negeri Sipil Menurut Jabatan dan Jenis Kelamin, Desember 2018 dan Desember 2019	28
	<i>Number of Civil Servants by Occupation and Sex, Desember 2018 dan Desember 2019.....</i>	28
2.3.2	Jumlah Pegawai Negeri Sipil Menurut Tingkat Pendidikan dan Jenis Kelamin Desember 2018 dan Desember 2019	30
	<i>Number of Civil Servants by Educational Level and Sex December 2018 and December 2019</i>	30
2.3.3	Jumlah Pegawai Negeri Sipil Menurut Tingkat Kepangkatan dan Jenis Kelamin Desember 2018 dan Desember 2019	32
	<i>Number of Civil Servants by Hierarchy and Sex, December 2018 and December 2019</i>	32
2.3.4	Jumlah Pegawai Kota Administrasi Jakarta Utara Menurut Jenis Kepegawaian, 2019.....	34
	<i>Number of Jakarta Utara Municipality Employees by Kind of Employment, 2019.....</i>	34

DAFTAR TABEL/LIST OF TABLESHalaman
Page

2.3.5	Jumlah Pegawai Pemerintah Kota Administrasi Jakarta Utara Menurut Kelompok Umur, 2018-2019	35
	<i>Number of Jakarta Utara Municipality Employees by Age Group, 2018-2019</i>	35
2.4	KEUANGAN PEMERINTAH	36
	GOVERNMENT FINANCE	36
2.4.1	Realisasi Pendapatan Pemerintah Kota Jakarta Utara Menurut Jenis Pendapatan (ribu rupiah), 2016–2019	36
	<i>Actual Jakarta Utara/Municipal Government Revenues by Kind of Revenues (thousand rupiahs), 2016–2019.....</i>	36
2.4.2	Realisasi Belanja Pemerintah Kota Jakarta Utara Menurut Jenis Belanja (ribu rupiah), 2016–2019	38
	<i>Actual Jakarta Utara Municipal Government Expenditures by Kind of Expenditures (thousand rupiahs), 2016–2019.....</i>	38
2.4.3	Rincian Pembayaran Pajak Hiburan, Reklame dan Perpajakan Menurut Bulan di Suku Badan Pajak dan Retribusi Daerah Kota Administrasi Jakarta Utara dan Kabupaten Kepulauan Seribu, 2019	40
	<i>The Details of Payment of Entertainment, Advertisement and Parking tax by Month at Regional Tax Service of Jakarta Utara and Kepulauan Seribu Regency, 2019.....</i>	40
2.4.4	Rencana dan Realisasi Pajak Menurut Jenis Pajak di Suku Badan Pajak dan Retribusi Daerah Kota Administrasi Jakarta Utara dan Kabupaten Kepulauan Seribu, 2019	41
	<i>Planning and Realisation of Taxes by Type of Taxes at Regional Tax Service of Jakarta Utara and Kepulauan Seribu Regency, 2019.....</i>	41
2.4.5	Rekapitulasi Penjualan Karcis Perpajakan Menurut Bulan, 2018-2019	42
	<i>Selling Recapitulation of Parking Tickets by Month, 2018-2019</i>	42
2.4.6	Hasil Retribusi Perbulan Sudin Kebersihan Jakarta Utara, 2019.....	43
	<i>Result of Monthly Retribution of Jakarta Utara Cleanliness Service, 2019</i>	43
2.4.7	Realisasi Belanja Menurut Unit Kerja di Jakarta Utara, 2019.....	44
	<i>Realization of Expenditure by Works Unit in Jakarta Utara , 2019.....</i>	44

DAFTAR TABEL/LIST OF TABLES

Halaman
Page

3.	PENDUDUK DAN KETENAGAKERJAAN	49
	POPULATION AND EMPLOYMENT	49
3.1	PENDUDUK	59
	POPULATION	59
3.1.1	Penduduk, Laju Pertumbuhan Penduduk, Distribusi Persentase Penduduk Kepadatan Penduduk, Rasio Jenis Kelamin Penduduk Menurut Kelurahan dan Kecamatan di Kota Jakarta Utara, 2019SP dan 2019	59
	<i>Population, Population Growth Rate, Percentage Distribution of Population, Population Density, and Population Sex Ratio by Subdistrict in Jakarta Utara Municipality 2019SP dan 2019.....</i>	59
3.1.2	Luas Wilayah Penduduk Kepadatan Penduduk dan Rasio Jenis Kelamin, 2019.....	65
	<i>Area Population Population Density and Sex Ratio, 2019.....</i>	65
3.1.3	Penduduk Menurut Kelurahan Kecamatan dan Kewarganegaraan, 2019	67
	<i>Population by Sub District District and Citizenship, 2019</i>	67
3.1.4	Penduduk, Kepala Keluarga (KK), Rukun Warga (RW), dan Rukun Tetangga (RT) Menurut Kelurahan dan Kecamatan, 2019	69
	<i>Population Head of Household (HH), Rukun Warga, and Rukun Tetangga by Sub District and District, 2019.....</i>	69
3.1.5	Jumlah Penduduk Menurut Kecamatan dan Jenis Kelamin dan Rasio Jenis kelamin, 2020	71
	<i>Population by District and Sex and Sex Ratio, 2020</i>	71
3.1.6	Jumlah Penduduk Menurut Kelompok Umur dan Jenis Kelamin, 2020	72
	<i>Population by Age Group and Sex, 2020.....</i>	72
3.1.7	Banyaknya Pelayanan Masyarakat yang Tercatat Perbulan di Sudin Kependudukan dan Catatan Sipil, 2019	73
	<i>Number of Public Services Monthly Registered in Population and Civil Registration Service, 2019</i>	73
3.1.8	Banyaknya Pelayanan Masyarakat yang Tercatat pada Sudin Kependudukan dan Catatan Sipil, 2019	74
	<i>Number of Public Services Registered by District in Population and Civil</i>	

DAFTAR TABEL/LIST OF TABLES

Halaman
Page

	<i>Registration Service, 2019</i>	74
3.2.	KETENAGAKERJAAN	76
	EMPLOYMENT	76
3.2.1	Penduduk 15 Tahun Ke Atas Menurut Jenis Kegiatan Utama selama Seminggu yang Lalu, 2018 - 2019.....	76
	<i>Population Aged 15 and Over by Type of Main Activity during Previous Week, 2018 - 2019</i>	76
3.2.2	Penduduk Berumur 15 Tahun ke Atas Menurut Pendidikan Tertinggi yang Ditamatkan dan Jenis Kegiatan Selama Seminggu yang Lalu di Kota Jakarta Utara, 2019.....	77
	<i>Population 15 Years of Age and Over by Educational Attainment and Type of Activity During the Previous Week in Jakarta Utara Municipality, 2019</i>	77
3.2.3	Penduduk Berumur 15 Tahun Ke Atas yang Bekerja Selama Seminggu yang Lalu Menurut Status Pekerjaan Utama dan Jenis Kelamin di Kota Jakarta Utara, 2019	79
	<i>Population 15 Years of Age and Over who Worked During The Previous Week by Main Employment Status and Sex in Jakarta Utara Municipality, 2019</i>	79
3.2.4	Penduduk Berusia 15 Tahun Keatas yang Bekerja Selama Seminggu yang Lalu Menurut Golongan Umur dan Jenis Kelamin, 2019.....	80
	<i>Population of 15 years of Age and Over Who Worked During The Previous Week by Age Group and Sex, 2019</i>	80
3.2.5	Penduduk Berusia 15 Tahun Keatas yang Bekerja Selama Seminggu yang Lalu Menurut Jenis Pendidikan Tertinggi yang Ditamatkan dan Jenis Kelamin, 2019	81
	<i>Population of 15 years of Age and Over by Educational Attainment and Sex, 2019</i>	81
3.2.6	Penduduk Berusia 15 Tahun Keatas yang Bekerja Selama Seminggu yang Lalu Menurut Lapangan Pekerjaan Utama dan Jenis Kelamin, 2019.....	82
	<i>Population of 15 years of Age and Over Who Worked During The Previous Week by Main Industry and Sex, 2019</i>	82

DAFTAR TABEL/LIST OF TABLESHalaman
Page

3.2.7	Jumlah Pencari Kerja Lowongan dan Penempatan yang Terdaftar Menurut Pendidikan, 2019..... <i>Number of Job Seekers Vacancy and Placement which Registered by Education, 2019.....</i>	83 83
3.2.8	Pencari Kerja yang Belum Ditempatkan Menurut Golongan Jabatan dan Jenis Kelamin s/d Desember, 2019..... <i>Job Seeker Not Placed Classified by Profession and Sex until December, 2019.....</i>	84 84
3.2.9	Pencari Kerja yang Belum Ditempatkan Menurut Tingkat Pendidikan di Jakarta Utara s/d Desember 2019..... <i>Job Seeker Not Placed Classified by Education Level in Jakarta Utara until December 2019.....</i>	85 85
3.2.10	Ikhtisar Statistik Antar Kerja, 2019..... <i>Inter Occupational Statistical Recapitulation, 2019.....</i>	86 86
3.2.11	Penempatan Tenaga Kerja Asing Pendetang di Jakarta Utara, 2017 <i>The Placement of Incoming Foreign Worker in Jakarta Utara, 2017.....</i>	87 87
4.	SOSIAL DAN KESEJAHTERAAN RAKYAT <i>SOCIAL AND WELFARE</i>	89
4.1	PENDIDIKAN <i>EDUCATION</i>	97 97
4.1.1	Jumlah Sekolah, Guru, dan Murid Taman Kanak-Kanak (TK) di Bawah Kementerian Pendidikan dan Kebudayaan Menurut Kecamatan di Kota Jakarta Utara, 2019/2020..... <i>Number of Schools, Teachers, and Pupils in Kindergarten Under The Ministry of Education and Culture by Subdistrict in Jakarta Utara Municipality,2019/2020.....</i>	97 97
4.1.2	Jumlah Sekolah, Guru, dan Murid Raudatul Athfal (RA) di Bawah Kementerian Agama Menurut Kecamatan, 2019/2020..... <i>Number of Schools, Teachers, and Pupils in Raudatul Athfal (RA) Under The Ministry of Religious Affairs by Subdistrict, 2019/2020.....</i>	100 100
4.1.3	Jumlah Sekolah, Guru, dan Murid Sekolah Dasar (SD) di Bawah Kementerian Pendidikan dan Kebudayaan Menurut Kecamatan, 2019/2020..... <i>Number of Schools, Teachers, and Pupils in Primary Schools Under The</i>	101

DAFTAR TABEL/LIST OF TABLESHalaman
Page

	<i>Ministry of Education and Culture by Subdistrict, 2019/2020.....</i>	101
4.1.4	Jumlah Sekolah, Guru, dan Murid Madrasah Ibtidaiyah (MI) di Bawah Kementerian Agama Menurut Kelurahan dan Kecamatan, 2019/2020..... <i>Number of Schools, Teachers, and Pupils in Madrasah Ibtidaiyah (MI) Under The Ministry of Religious Affairs by Subdistrict, 2019/2020.....</i>	107
4.1.5	Jumlah Sekolah, Guru, dan Murid Sekolah Menengah Pertama (SMP) di Bawah Kementerian Pendidikan dan Kebudayaan Menurut Kelurahan dan Kecamatan, 2019/2020..... <i>Number of Schools, Teachers, and Pupils in Junior High Schools Under The Ministry of Education and Culture by Subdistrict, 2019/2020</i>	113
4.1.6	Jumlah Sekolah, Guru, dan Murid Madrasah Tsanawiyah (MTs) di Bawah Kementerian Agama Menurut Kelurahan dan Kecamatan, 2019/2020..... <i>Number of Schools, Teachers, and Pupils in Madrasah Tsanawiyah (MTs) Under The Ministry of Religious Affairs by Subdistrict, 2019/2020.....</i>	119
4.1.7	Jumlah Sekolah, Guru, dan Murid Sekolah Menengah Atas (SMA) di Bawah Kementerian Pendidikan dan Kebudayaan Menurut Kelurahan dan Kecamatan, 2019/2020	125
	<i>Number of Schools, Teachers, and Pupils in Senior High Schools Under The Ministry of Education and Culture by Subdistrict, 2019/2020.....</i>	125
4.1.8	Jumlah Sekolah, Guru, dan Murid Sekolah Menengah Kejuruan (SMK) di Bawah Kementerian Pendidikan dan Kebudayaan Menurut Kecamatan, 2019/2020	131
	<i>Number of Schools, Teachers, and Pupils in Vocational High Schools Under The Ministry of Education and Culture by Subdistrict,2019/2020</i>	131
4.1.9	Jumlah Sekolah, Guru, dan Murid Madrasah Aliyah (MA) di Bawah Kementerian Agama Menurut Kecamatan, 2019/2020	137
	<i>Number of Schools, Teachers, and Pupils in Madrasah Aliyah (MA) Under the Ministry of Religious Affairs by Subdistrict, 2019/2020</i>	137
4.1.10	Jumlah Desa1/Kelurahan yang Memiliki Fasilitas Sekolah Menurut Kecamatan dan Tingkat Pendidikan,2011-2018.....	143
	<i>Number of Villages1 Having Educational Facilities by Subdistrict and Educational Level, 2011-2018</i>	143
4.1.11	Angka Partisipasi Murni (APM) dan Angka Partisipasi Kasar (APK)	

DAFTAR TABEL/LIST OF TABLESHalaman
Page

	Menurut Jenjang Pendidikan di Kota Jakarta Utara, 2018 dan 2019. <i>Net Participation Rates and Gross Participation Rates by Educational Level in Jakarta Utara Municipality, 2018 and 2019.....</i>	148
4.1.12	Persentase Penduduk Berumur 15 Tahun ke Atas yang Melek Huruf Menurut Kelompok Umur di Kota Jakarta Utara, 2018 dan 2019 <i>Percentage of Literate People Aged 15 Years and Over by Age Group in Jakarta Utara Municipality, 2018 and 2019</i>	149
4.1.13	Persentase Penduduk Usia 10 Tahun ke Atas Menurut Jenis Kelamin dan Kemampuan Baca Tulis, 2019 <i>Percentage of Population 10 Years of Age and Over by Sex and Literac , 2019</i>	150
4.1.14	Persentase Penduduk 10 Tahun ke Atas Menurut Status Pendidikan dan Jenis Kelamin, 2019 <i>Percentage of Population of Aged 10 Years and Over by Educational and Sex, 2019</i>	151
4.1.15	Persentase Penduduk 10 Tahun ke Atas Menurut Pendidikan Tertinggi yang Ditamatkan dan Jenis Kelamin, 2019 <i>Percentage Population 10 years of Age and Over by Educational Attainment and Sex, 2019.....</i>	152
4.1.16	Persentase Penduduk Usia 7-24 Tahun yang Masih Sekolah Menurut jenjang Pendidikan dan Jenis Kelamin 2019 <i>Percentage of Population of Aged 7 - 24 Year That Attending School by Education Level and Sex, 2019</i>	153
4.1.17	Angka Partisipasi Sekolah Menurut Kelompok Umur dan Jenis Kelamin, 2019 <i>School Participate Rate by Age Group and Sex, 2019</i>	154
4.1.18	Rasio Murid terhadap Guru dan Sekolah Menurut Kecamatan dan Jenjang Pendidikan, 2019/2020 <i>Ratio of Student to Teacher and School by District and Education Level, 2019/2020</i>	155
4.1.19	Jumlah Perpustakaan, Koleksi Buku, Anggota, Pengunjung dan Petugas Perpustakaan, 2017-2019 <i>Number of Libraries, Books Collection, Members, Guests, and Library Official, 2017-2019.....</i>	156
4.2	KESEHATAN	157

HEALTH.....	157
4.2.1 Jumlah Desa1/Kelurahan yang Memiliki Fasilitas Kesehatan Menurut Kecamatan, 2011-2018	157
<i>Number of Villages1 Having Medical Facilities by Subdistrict and Educational Level, 2011-2018</i>	<i>157</i>
4.2.2 Jumlah Tenaga Kesehatan Menurut Kecamatan, 2019.....	163
<i>Number of Medical Personnel by Subdistrict, 2019</i>	<i>163</i>
4.2.3 Persentase Penduduk yang Mempunyai Keluhan Kesehatan Selama Sebulan Terakhir Menurut Kecamatan, 2014-2019	165
<i>Percentage of People Who Had Health Complaint During a Month Prior to The Survey by Subdistrict, 2014-2019.....</i>	<i>165</i>
4.2.4 Jumlah Rumah Sakit Umum, Rumah Sakit Khusus, Rumah Sakit/Rumah Bersalin, Puskesmas, Klinik/Balai Kesehatan, Posyandu, dan Polindes Menurut Kelurahan dan Kecamatan, 2018 dan 2019	166
<i>Number of General Hospital, Special Hospital, Maternity Hospital and Public Health Center, Medical Clinic, Integrated Service Post, Village maternity Cottage by Subdistrict, 2018 and 2019</i>	<i>166</i>
4.2.5 Jumlah Penderita Penyakit Menular menurut Jenis Penyakit, 2015-2019.....	172
<i>Number of Patients by Kind of Infectious Disease, 2015- 2019.....</i>	<i>172</i>
4.2.6 Hasil Imunisasi Wanita Usia Subur di Puskesmas, 2019	173
<i>Realization of Immunization of Fertile Age Woman in Public Health Center, 2019.....</i>	<i>173</i>
4.2.7 Hasil Imunisasi Polio di Puskesmas, 2019.....	174
<i>Realization of Polio Immunization in Public Health, 2019.....</i>	<i>174</i>
4.2.8 Hasil Imunisasi BCG dan DPT di Puskesmas, 2019	175
<i>Realization of Immunization of BCG and DPT in Public Health Cente, 2019.....</i>	<i>175</i>
4.2.9 Hasil Imunisasi HB dan Campak di Puskesmas, 2019.....	176
<i>Realization of Immunization of HB and Campak in Public Health Center, 2019.....</i>	<i>176</i>
4.2.10 Hasil Imunisasi Anak Sekolah, 2019	177
<i>Realization of Immunization of Pupils, 2019.....</i>	<i>177</i>
4.2.11 Pencapaian Peserta Keluarga Berencana Baru, 2017	178
<i>The Achievement of New Family Planning Participants, 2017.....</i>	<i>178</i>
4.2.12 Pencapaian Peserta Keluarga Berencana Aktif, 2019	179
<i>The Achievement of Active Family Planning Participants, 2019.....</i>	<i>179</i>

DAFTAR TABEL/LIST OF TABLESHalaman
Page

4.2.13	Pencapaian Peserta Keluarga Berencana Aktif terhadap Proyeksi PUS 2019	180
	<i>The Achievement of Active Family Planning Participants to Pus Projection, 2019</i>	180
4.2.14	Pra Perkiraan Masyarakat (PPM) Peserta KB Baru, 2018	181
	<i>The PPM of New Family Planning Participants, 2018</i>	181
4.2.15	Pencapaian Peserta KB Aktif, 2019	182
	<i>The Achievement of Active Family Planning Participants, 2019</i>	182
4.2.16	Jumlah Peserta KB Aktif dan KB Baru Menurut Bulan, 2018	183
	<i>Number of New and Active Family Planning Participants, 2018</i>	183
4.2.17	Jumlah Peserta KB Baru Menurut Bulan dan Sarana Penanganan, 2019	184
	<i>Number of New Family Planning Participants, 2019</i>	184
4.3	AGAMA DAN SOSIAL LAINNYA	185
	RELIGION AND OTHER SOCIAL AFFAIRS	185
4.3.1	Jumlah Penduduk Menurut Kecamatan dan Agama yang Dianut, 2019	185
	<i>Population by Subdistrict and Religion, 2019</i>	185
4.3.2	Jumlah Tempat Peribadatan Menurut Kelurahan, 2019	187
	<i>Number of Places of Worship by Subdistrict and Religion, 2019</i>	187
4.3.3	Jumlah Desa ¹ /Kelurahan yang Mengalami Bencana Alam ² Menurut Kecamatan, 2011– 2018	189
	<i>Number of Villages¹ that Had Natural Disaster² by Subdistrict, 2011-2018</i>	189
4.3.4	Jumlah Calon dan Jamaah Haji yang Berangkat, 2017	192
	<i>Number of Moslem Pilgrim Applicants and Moslem Pilgrims who Depart, 2017</i>	192
4.3.5	Jumlah Calon Jamaah Haji yang Berangkat Menurut Kecamatan dan Jenis Kelamin, 2017	193
	<i>Number of Moslem Pilgrims Applicants who depart by District and Sex, 2017</i>	193
4.3.6	Jumlah Jamaah Haji yang Berangkat Menurut Kecamatan dan Pendidikan, 2017	194
	<i>Number of Moslem Pilgrims who depart by District and Education,</i>	

DAFTAR TABEL/LIST OF TABLES

	Halaman Page
2017.....	194
4.3.7 Jumlah Jamaah Haji yang Berangkat Menurut Profesi dan Kecamatan, 2017.....	195
<i>Number of Moslem Pilgrims who depart by Profession and District, 2017.....</i>	<i>195</i>
4.3.8 Jumlah Jamaah Haji yang Berangkat Menurut Kelompok Umur dan Kecamatan, 2017.....	196
<i>Number of Moslem Pilgrims who depart by Age Groups and District, 2017.....</i>	<i>196</i>
4.3.9 Jumlah Jamaah Haji yang Berangkat Menurut Kelompok Umur dan Kecamatan, 2017.....	197
<i>Number of Moslem Pilgrims who depart by Age Groups and District, 2017.....</i>	<i>197</i>
4.3.10 Data Kriminalitas Jakarta Utara Menurut Bulan, 2019.....	198
<i>Criminality Data of Jakarta Utara by Month, 2019.....</i>	<i>198</i>
4.3.11 Hasil Penertiban Menurut Bulan di Jakarta Utara, 2019.....	200
<i>The Result of Disciplinary by Month in Jakarta Utara, 2019.....</i>	<i>200</i>
4.3.12 Jumlah Peristiwa Kebakaran Menurut Kelurahan, 2016-2019.....	202
<i>Number of Outbreaks of Fire by Subdistrict, 2016-2019.....</i>	<i>202</i>
4.3.13 Frekuensi Kebakaran Menurut Penyebabnya, 2015-2019.....	203
<i>Frequency of Outbreak of Fire by Cause of Fire, 2015-2019.....</i>	<i>203</i>
4.3.14 Frekuensi Kebakaran Banyaknya Terbakar Penghuni Korban dan Taksiran Kerugian 2012-2019.....	204
<i>Frequency of Outbreak of Fire Number of Object on Fire Resident Victim and Losses Estimation 2012-2019.....</i>	<i>204</i>
4.3.15 Volume Sampah yang Terangkut Perbulan, 2019.....	205
<i>Volume of Garbage Monthly Collected, 2019.....</i>	<i>205</i>
4.3.16 Sarana Pengumpulan/Pengangkutan Sampah Menurut Kecamatan, 2019.....	206
<i>Number of Garbage Collecting Facilities by Month, 2019.....</i>	<i>206</i>
4.3.17 Kendaraan Operasional Angkutan Sampah Menurut Jenis Kendaraan, 2019.....	207
<i>Operational Vehicle of Garbage Load by Kind of Vehicie, 2019.....</i>	<i>207</i>
4.3.18 Jumlah Lokasi Pembuangan Sampah (LPS) Menurut Kecamatan,	

DAFTAR TABEL/LIST OF TABLES

	Halaman Page
2019	208
<i>Number of Temporary Garbage Collection Location (TGCL) by Month, 2019</i>	<i>208</i>
4.3.19 Potensi Sumber Kesejahteraan Sosial (PSKS) Menurut Kecamatan, 2018.....	209
<i>Potential of Social Welfare Source by Month, 2018</i>	<i>209</i>
4.3.20 Banyaknya Yayasan/Badan Sosial yang Terdaftar Menurut Kecamatan, 2015 – 2019.....	210
<i>Number of Foundation or Social Board which Registered by Month, 2015– 2019</i>	<i>210</i>
4.3.21 Sarana Usaha Kesejahteraan Sosial (UKS) Menurut Kecamatan, 2018.....	211
<i>Social Welfare Effort Facilities by Month, 2018.....</i>	<i>211</i>
4.3.22 Jumlah Warga Binaan Sosial (WBS) Pada Panti Sosial Masyarakat Swasta Menurut Kecamatan dan Jenis Panti, 2018	212
<i>Number of Volenteers at Private Social Institutions by District and Provide Charitable, 2018</i>	<i>212</i>
4.3.23 Jumlah Warga Binaan Sosial (WBS) Pada Non Panti Sosial Masyarakat Swasta Menurut Kecamatan, 2018.....	213
<i>Number of Volenteers at Non-Welfare Institutions by District, 2018.....</i>	<i>213</i>
4.3.24 Jumlah Warga Binaan Sosial (WBS) Pada Non Panti Sosial Masyarakat Swasta Menurut Kecamatan, 2018.....	214
<i>Number of Volenteers at Non-Welfare Institutions by District, 2018.....</i>	<i>214</i>
4.3.25 Jumlah Organisasi Kesenian Menurut Kecamatan dan Bidang Kegiatan yang Dibina, 2019	215
<i>Number of Art Organization by District and Type of Activity Established, 2019.....</i>	<i>215</i>
4.3.26 Jumlah Fasilitas Olahraga Menurut Jenisnya, 2019.....	216
<i>Number of Sport Facilities by Type, 2019.....</i>	<i>216</i>
4.3.27 Jumlah Penerima Bantuan BAZIS Menurut Kelurahan, 2019.....	217
<i>Number of BAZIS Donation Receiver by Subdistrict, 2019</i>	<i>217</i>
4.3.28 Hasil Pengumpulan Zakat dan Infak/Sedekah (ZIS), 2019.....	218
<i>The Result of Zakat and Infak/Sedekah (ZIS) Gathering, 2019.....</i>	<i>218</i>
4.3.29 Banyaknya Perusahaan yang Sudah Memiliki Dokumen Pengelola	

DAFTAR TABEL/LIST OF TABLESHalaman
Page

	Lingkungan Menurut Kecamatan, 2019.....	219
	<i>Numbers of Establishment that have Environment Management Document by District, 2019.....</i>	219
4.3.30	Kegiatan dan Fasilitas Palang Merah Indonesia Jakarta Utara, 2017-2019.....	220
	<i>Activities and Facilities Indonesian Red Cross of Jakarta Utara, 2017- 2019.....</i>	220
4.3.31	Banyaknya Organisasi Massa yang Terdaftar dan Masih Aktif Menurut Kelurahan, 2018-2019	221
	<i>Numbers of Registered Mass Organization by Subdistrict, 2018-2019...</i>	221
4.4	KEMISKINAN	
	POVERTY.....	222
4.4.1	Garis Kemiskinan, Jumlah, dan Persentase Penduduk Miskin di Kota Jakarta Utara, 2012–2019	222
	<i>Poverty Line, Number, and Percentage of Poor People in Jakarta Utara Municipality, 2012–2019.....</i>	222
4.4.2	Indeks Kedalaman Kemiskinan dan Indeks Keparahan Kemiskinan di Kota Jakarta Utara, 2012–2019	223
	<i>Poverty Gap Index and Poverty Severity Index in Jakarta Utara Municipality, 2012–2019.....</i>	223
5.	PERTANIAN, KEHUTANAN, PETERNAKAN, DAN PERIKANAN/	
	AGRICULTURE, FORESTRY, LIVESTOCK, AND FISHERY	225
5.1	HORTIKULTURA	231
	HORTICULTURE.....	231
5.1.1	Luas Panen Tanaman Sayuran Menurut Kecamatan dan Jenis Tanaman (ha), 2018 dan 2019	231
	<i>Harvested Area of Vegetables by Subdistrict and Kind of Plant (ha), 2018 and 2019</i>	231
5.1.2	Produksi Tanaman Sayuran Menurut Kecamatan dan Jenis Tanaman (ton), 2018 dan 2019	234
	<i>Production of Vegetables by Subdistrict and Kind of Plant (ton), 2018 dan 2019.....</i>	234
5.1.3	Luas Panen Tanaman Sayuran dan Buah–Buahan Semusim	

DAFTAR TABEL/LIST OF TABLES

Halaman
Page

	Menurut Jenis Tanaman (ha), 2016-2019	237
	<i>Harvested Area of Seasonal Vegetables and Fruits by Kind of Plant (ha), 2016-2019</i>	237
5.1.4	Produksi Tanaman Sayuran dan Buah–Buahan Semusim Menurut Jenis Tanaman (ton),2016-2019.....	238
	<i>Production of Seasonal Vegetables and Fruits by Kind of Plant (ha), 2016-2019</i>	238
5.1.5	Luas Panen Tanaman Biofarmaka Menurut Kecamatan dan Jenis Tanaman (m2), 2018 dan 2019.....	239
	<i>Harvested Area of Medicinal Plants by Subdistrict and Kind of Plant (m2), 2018 dan 2019.....</i>	239
5.1.6	Produksi Tanaman Biofarmaka Menurut Kecamatan dan Jenis Tanaman (kg), 2018 dan 2019	241
	<i>Production of Medicinal Plants by Subdistrict and Kind of Plant (kg) 2018 dan 2019</i>	241
5.1.7	Luas Panen Tanaman Biofarmaka Menurut Jenis Tanaman (m ²), 2016-2019.....	243
	<i>Harvested Area of Medicinal Plants by Kind of Plant (m2), 2016-2019 ..</i>	243
5.1.8	Produksi Tanaman Biofarmaka Menurut Jenis Tanaman (kg), 2016-2019.....	244
	<i>Production of Medicinal Plants by Kind of Plant (kg), 2016-2019.....</i>	244
5.1.9	Luas Panen Tanaman Hias Menurut Kecamatan dan Jenis Tanaman (m ²), 2018 dan 2019	245
	<i>Harvested Area of Ornamental Plants by Subdistrict and Kind of Plant (m2), 2018 and 2019.....</i>	245
5.1.10	Produksi Tanaman Hias Menurut Kecamatan dan Jenis Tanaman (tangkai),2018 dan 2019.....	247
	<i>Production of Ornamental Plants by Subdistrict and Kind of Plant (stalks), 2018 and 2019</i>	247
5.1.11	Luas Panen Tanaman Hias Menurut Jenis Tanaman (m2), 2016 - 2019	249
	<i>Harvested Area of Ornamental Plants by Kind of Plant (m2), 2016 - 2019</i>	249
5.1.12	Produksi Tanaman Hias Menurut Jenis Tanaman (tangkai), 2016 - 2019.....	250

DAFTAR TABEL/LIST OF TABLESHalaman
Page

	<i>Production of Ornamental Plants by Kind of Plant (stalks), 2016 - 2019</i>	250
5.1.13	Produksi Buah-buahan Menurut Kecamatan dan Jenis Tanaman (ton), 2018 dan 2019	251
	<i>Production of Fruits by Subdistrict and Kind of Plant (ton), 2018 and 2019.....</i>	251
5.1.14	Produksi Buah–Buahan dan Sayuran Tahunan Menurut Jenis Tanaman (Kwintal),2016-2019.....	254
	<i>Production of Annual Fruits and Vegetables by Kind of Plant (Quintal), 2016-2019</i>	254
5.2	PERKEBUNAN	255
	ESTATE CROPS	255
5.2.1	Luas Areal Tanaman Perkebunan Menurut Kecamatan dan Jenis Tanaman (ha), 2018 dan 2019.....	255
	<i>Planted Area of Estate Crops by Subdistrict and Type of Crops (ha),2018 dan 2019.....</i>	255
5.2.2	Produksi Perkebunan Menurut Kecamatan dan Jenis Tanaman (ton), 2018 dan 2019	259
	<i>Production of Estate by Subdistrict and Type of Crops (ton), 2018 and 2019.....</i>	259
5.2.3	Luas Panen dan Produksi Sayuran Menurut Jenisnya, 2019	263
	<i>Harvested Area and Production of Vegetables by Kind, 2019</i>	263
5.3	PERTANIAN TANAMAN PANGAN	264
	AGRICULTURE, FORESTRY, LIVESTOCK, AND FISHERY	264
5.3.1	Luas Panen, Produktivitas, dan Produksi Padi Menurut Kecamatan ha), 2019.....	264
	<i>Harvested Area, Productivity, dan Production of Paddy by Subdistrict (ha), 2019</i>	264
5.3.2	Produksi Padi 1 dan Beras Menurut Kecamatan (ton), 2019.....	265
	<i>Paddy and Rice Production 1 by Subdistrict (ton), 2019.....</i>	265
5.1.3	Produksi Jagung dan Kedelai Menurut Kecamatan (ton), 2019.....	266
	<i>Production of Maize and Soybeans by Subdistrict (ton), 2019.....</i>	266

DAFTAR TABEL/LIST OF TABLESHalaman
Page

5.1.4	Luas Panen, Produksi dan Rata-rata Produksi Padi, 2014-2019.....	267
	<i>Harvested Area and Production of Rice, 2014-2019</i>	267
5.4.	KEHUTANAN	268
	FORESTRY	268
5.4.1	Luas Kawasan Hutan Kota Menurut Lokasi, 2019	268
	<i>Area of City Green Belt by Location, 2019.....</i>	268
5.5.	PERIKANAN	269
	FISHERIES.....	269
5.5.1	Produksi dan Nilai Ikan yang Didaratkan di Lokasi TPI, 2017.....	269
	<i>Production and Value of Fish Landed in TPI'S and, 2017.....</i>	269
5.5.2	Rekapitulasi Produksi Ikan Menurut Bulan dan TPI/PPI, 2017	270
	<i>Recapitulation of Fish Production by Month and TPI/PPI, 2017</i>	270
5.5.3	Rekapitulasi Nilai Produksi Ikan Menurut Bulan dan TPI/PPI, 2017	271
	<i>Recapitulation of Fish Production Value by Month and TPI/PPI, 2017....</i>	271
5.5.4	Produksi Ikan Laut dan Ikan Darat yang Masuk Tempat Pelelangan Ikan Menurut Bulan, 2017	272
	<i>Production of Local Marine and Inland Fishes by Month, 2017.....</i>	272
5.5.5	Nilai Produksi Ikan Laut dan Ikan Darat yang Masuk Tempat Pelelangan Ikan Menurut Bulan, 2017	273
	<i>The Value Production of Local Marine and Inland Fishes by Month, 2017.....</i>	273
5.5.6	Produksi Ikan yang Masuk Tempat Pelelangan Ikan Menurut Jenis Alat Penangkap, 2017-2019	274
	<i>Production of Fishes Sold by Fish Auction Site and Kind of Net Trap, 2017-2019</i>	274
5.5.7	Nilai Produksi Ikan yang Masuk Tempat Pelelangan Ikan Menurut Jenis Alat Penangkap, 2017-2019	275
	<i>The Value of Production Fishes Sold by Fish Auction Site and Kind of Net Trap, 2017-2019.....</i>	275
5.5.8	Jumlah Nelayan Menurut Jenis dan Status, 2016-2019	276
	<i>Number of Fishermen by kinds of Fishermen and Status, 2016-2019.....</i>	276
5.5.9	Potensi Budidaya Kerang Hijau Menurut Lokasi, 2014.....	277
	<i>Cultivation Potential of Green Mussel by Location, 2014.....</i>	277

6.	PERTAMBAHAN DAN ENERGI/MINING AND ENERGY	279
6.1	Daya Terpasang, Produksi, dan Distribusi Listrik PT. PLN (Persero) pada Cabang/Ranting PLN Menurut Kecamatan, 2019..... <i>Installed Electricity Power, Production, and Distribution of PT. PLN (Persero) at PLN Branch by Subdistrict, 2019.....</i>	285 285
6.2	Jumlah Pelanggan Listrik Menurut Kecamatan, 2015-2019	286 286
6.3	Jumlah Pelanggan dan Air yang Disalurkan Menurut Kecamatan, 2019	287 287
6.4	Jumlah Pelanggan Listrik, Jumlah Daya (VA) Tersambung, Jumlah KWH Terjual dan Nilai KWH Terjual Menurut Klas di Area Pelayanan Sunter, 2019	288 288
6.5	Jumlah Pelanggan Listrik, Jumlah Daya (VA) Tersambung, Jumlah KWH Terjual dan Nilai KWH Terjual Menurut Bulan di Area Pelayanan Sunter, 2019	289 289
6.6	KWH Terjual per Tarif Tiap Bulan di Area Pelayanan Marunda Menurut Jenis Pelanggan, 2019..... <i>Kilo Watt Hour (KWH) Sold by Tariff and Month in Marunda Services Area by Kind of Customer, 2019.....</i>	290 290
6.7	Jumlah Pelanggan Listrik, Jumlah Daya (VA) Tersambung, Jumlah KWH Terjual dan Nilai KWH Terjual Menurut Bulan di Area Pelayanan Marunda, 2019..... <i>Number of Electricity Customer, Quantity of VA Installed and KWH Sold, and Value of KWH Sold by Month in Marunda Services Area, 2019.....</i>	291 291
6.8	Jumlah KWH Terjual dan Susut (KWH) tiap Bulan di Area Pelayanan Marunda, 2019..... <i>Quantity of Electricity (KWH) Sold and Losses by Month in Marunda Services Area, 2019</i>	292 292

DAFTAR TABEL/LIST OF TABLESHalaman
Page

6.9	Jumlah VA Tersambung dan Untuk Penerangan Jalan Umum di Unit Pelayanan Marunda Menurut Bulan, 2019.....	293
	<i>Number of VA Installed and public Street illumination in Marunda Services Unit by Month, 2019.....</i>	293
6.10	Jumlah Pelanggan Listrik, Jumlah Daya (VA) Tersambung, Jumlah KWH Terjual dan Nilai KWH Terjual Menurut Klas di Area Pelayanan Marunda, 2019.....	294
	<i>Number of Electricity Customer, Quantity of VA Installed and KWH Sold, and Value of KWH Sold by Class in Marunda Services Area, 2019 .</i>	294
6.11	Jumlah Pelanggan PT. Aetra Wilayah Usaha III Menurut Bulan, 2018	295
	<i>Number of State Water Enterprise Customer in Work Area III by Month, 2019.....</i>	295
6.12	Jumlah Kubikasi PT. Aetra Wilayah Usaha III Menurut Bulan, 2018.....	296
	<i>Number of Volume of State Water Enterprise in Work Area III by Month, 2019.....</i>	296
6.13	Jumlah Tagihan PT. Aetra Wilayah Usaha III Menurut Bulan, 2019.....	297
	<i>Number of State Water Enterprise Claim in Work Area III by Month, 2019.....</i>	297
6.14	Jumlah Pelanggan Air Bersih Menurut Jenis Pelanggan, 2017-2019.	298
	<i>Number of State Water Enterprise Customer by Type of Customer, 2017-2019.....</i>	298
6.15	Jumlah Pelanggan PAM Menurut Jenis Pelanggan, 2018.....	299
	<i>Number of Customers of Public Water Service Company by Type, 2018</i>	299
6.16	Karakteristik Rumah Susun Sederhana, 2019.....	300
	<i>Simple Flat Housing Characteristics, 2019.....</i>	300
6.17	Lokasi, Luas, Jumlah Blok dan Unit Rumah Susun Sederhana, 2019..	301
	<i>Location, Area, Total Blocks and Unit Simple Flat Housing, 2019.....</i>	301
6.18	Pelayanan Ketatakotaan Menurut Kecamatan, 2019.....	302
	<i>City Arrangement Servicing by District, 2019.....</i>	302
6.19	Jumlah Lokasi Pengembangan Jaringan Tata Air dan Pemeliharaan Saluran Air/Darurat/Rawan Menurut Kecamatan, 2019.....	303
	<i>Number of Location of Network Development of Water Arrangement and Maintenance of Water Drain by District, 2019.....</i>	303
6.20	Realisasi Pelayanan Perizinan IMB ¹ Menurut Kecamatan, 2016-2019.....	304

DAFTAR TABEL/LIST OF TABLES

Halaman
Page

	<i>Realization of IMB1 Service by District, 2016-2019</i>	304
6.21	Jumlah Industri Pengolahan Besar/Sedang dan Tenaga Kerja, 2011-2019..... <i>Number of Large/Medium Industry Manufacturing and Labor, 2011-2019</i>	305
6.22	Jumlah Industri Pengolahan Besar/Sedang dan Tenaga Kerja Menurut Kecamatan, 2019..... <i>Number of Large/Medium Industry Manufacturing and Labor by District, 2019</i>	306
6.23	Jumlah Industri Besar/Sedang Menurut Klasifikasi Baku Lapangan Usaha Indonesia (KBLI) dan Kelompok Tenaga Kerja, 2017..... <i>Number of Large/Medium Industry Manufacturing by Indonesian version of the International Standard Industry Classification (ISIC) and Group of Labor, 2017</i>	307
6.24	Jumlah Pekerja Industri Besar/Sedang Menurut Klasifikasi Baku Lapangan Usaha Indonesia (KBLI) dan Kelompok Tenaga Kerja, 2017	308
	<i>Number of Labor Large/Medium Industry Manufacturing by Indonesian version of the International Standard Industry Classification (ISIC) and Group of Labor, 2017</i>	308
6.25	Jumlah Industri Besar/Sedang dan Tenaga Kerja Menurut Klasifikasi Baku Lapangan Usaha Indonesia (KBLI), 2017..... <i>Number of Large/Medium Industry Manufacturing and Labor by the Indonesian Version of the International Standard Industry Classification (ISIC), 2017</i>	309
6.26	Jumlah Nilai Tambah, Nilai Output dan Nilai Input Industri Besar/ Sedang Menurut KBLI, 2019..... <i>Number of Value added, Output Value, Input Value of Large/Medium Industry Manufacturing by ISIC, 2019</i>	310
6.27	Nilai Produktivitas Tenaga Kerja Industri Besar/Sedang Menurut KBLI, 2019..... <i>Productivity of Labor of Large/Medium Industry Manufacturing by ISIC, 2019</i>	311
6.28.	Rekapitulasi Izin Industri Menurut Kecamatan, 2018 - 2019..... <i>Recapitulation of Industrial License by District, 2018-2019</i>	312

DAFTAR TABEL/LIST OF TABLES

Halaman
Page

7.	PARIWISATA/TOURISM.....	33
7.1	Jumlah Rumah Makan/Restoran Menurut Kecamatan, 2016-2019.... <i>Number of Restaurants by Subdistrict, 2016-2019</i>	319 319
7.2	Perkembangan Jumlah Wisatawan Mancanegara Melalui Bandara Soekarno Hatta, Pelabuhan Tanjung Priok dan Bandara Halim PK Menurut Bulan, 2018..... <i>The Trend of Foreign Tourist Arriving Through Soekarno Hatta Airport, Port Tanjung Priok and Halim PK Airport by Month, 2018.....</i>	320 310
7.3	Jumlah Kunjungan Wisatawan ke Obyek Wisata di Jakarta, 2016-2018..... <i>Number of Tourist Arrivals to Tourism Object in Jakarta, 2016-2018.....</i>	321 321
7.4	Jumlah Usaha Pariwisata Bidang Hiburan dan Rekreasi Menurut Jenis Usaha dan Kecamatan, 2019..... <i>Number of Industrial Tourism in Entertainment Sector by Kind of Effort and District, 2019</i>	322 322
7.5	Jumlah Usaha Pariwisata Bidang Rumah Makan dan Kantin Menurut Kecamatan, 2019..... <i>Number of Industrial Tourism in Restaurant and Canteen Sector by District, 2019.....</i>	323 323
7.6	Jumlah Fasilitas Akomodasi Menurut Kelurahan dan Jenisnya, 2019 <i>Number of Accommodation Facility by subdistrict and Kind, 2019</i>	324 324
7.7	Jumlah Hotel, Kamar, dan Tempat Tidur Menurut Klasifikasi di Kota Jakarta Utara, 2019	325
	<i>Number of Hotel, Room, and Bed by Classification in Jakarta Utara Municipality, 2019.....</i>	325
7.8	Jumlah Hotel, Kamar, dan Tempat Tidur Pada Hotel Berbintang di Kota Jakarta Utara, 2019	325
	<i>Number of Hotel, Room, and Bed by Classified Hotel in Jakarta Utara Municipality, 2019.....</i>	325
7.9	Jumlah Hotel, Kamar, dan Tempat Tidur Pada Hotel Non Bintang, 2019.....	326
	<i>Number of Hotel, Room, and Bed by Non Classified Hotel, 2019.....</i>	326
7.10	Jumlah dan Persentase Tenaga Kerja Menurut Tingkat Pendidikan Pada Hotel Berbintang, 2014.....	326

DAFTAR TABEL/LIST OF TABLESHalaman
Page

	<i>Number and Percentage of Labor Force by Education Level at Classified Hotels, 2014</i>	326
7.11	Jumlah dan Persentase Tenaga Kerja Menurut Tingkat Pendidikan Pada Hotel Non Bintang, 2014	327
	<i>Number and Percentage of Labor Force by Education Level at Non Classified Hotels, 2014</i>	327
7.12	Jumlah Hotel, Kamar, Tenaga Kerja, Rata-rata Tenaga Kerja Tiap Hotel dan Tiap Kamar Menurut Klasifikasi Hotel Berbintang, 2019....	327
	<i>Number of Hotel, Room, Labor, Average of Labor Each Hotel and Room by Classification of Classified Hotels, 2019</i>	327
7.13	Jumlah Hotel, Kamar, Tenaga Kerja, Rata-rata Tenaga Kerja Tiap Hotel dan Tiap Kamar Menurut Klasifikasi Hotel Non Bintang, 2019.	328
	<i>Number of Hotel, Room, Labor, Average of Labor Each Hotel and Room by Classification of Non Classified Hotels, 2019</i>	328
7.14	Jumlah Taman dan Luas Taman Menurut Jenis dan Kecamatan, 2019	329
	<i>The Number and Area of Park by Kind of Park and District, 2019</i>	329
8.	TRANSPORTASI DAN KOMUNIKASI/TRANSPORTATION AND COMMUNICATION	331
8.1	TRANSPORTASI	337
	TRANSPORTATION	337
8.1.1.	Panjang Jalan Menurut Tingkat Kewenangan Pemerintahan di Kabupaten/Kota Administrasi Jakarta Utara (km), 2017–2019	337
	<i>Length of Roads by Level of Government Authority in Jakarta Utara Regency/Municipality (km), 2017–2019</i>	337
8.1.2	Panjang Jalan Menurut Jenis Permukaan Jalan di Kabupaten/Kota Kota Administrasi Jakarta Utara (km), 2017–2019.....	338
	<i>Length of Roads by Type of Road Surface in Jakarta Utara Regency/ Municipality (km), 2017–2019</i>	338
8.1.3	Panjang Jalan Menurut Kondisi Jalan di Kabupaten/Kota Jakarta Utara (km), 2017–2019.....	339
	<i>Length of Roads by Condition of Roads in Jakarta Utara Regency/ Municipality (km), 2017–2019</i>	339
8.1.4	Banyaknya Penumpang Kapal yang Berangkat dan Datang melalui Pelabuhan Laut Tanjung Priok, 2007-2019	340

	Halaman Page
<i>Number of Ship Passenger Departing and Arriving Through Tanjung Priok Seaport, 2007-2019</i>	340
8.1.5 Lalu Lintas Penumpang yang Berangkat dan Datang melalui Pelabuhan Laut Tanjung Priok Menurut Bulan 2019	341
<i>Traffic of Ship Passenger Departing and Arriving throughTanjung Priok Seaport by Month, 2019</i>	341
8.1.6 Kapasitas Penumpang (Kelas I, II, III, IV dan Ekonomi) Menurut Jenis Kapal di Pelabuhan Tanjung Priok, 2019	342
<i>Capacity of Passenger (1st, 2nd, 3rd, 4th and Economy Class) by Type of Shipin Tanjung Priok Sea Port, 2019</i>	342
8.1.7. Kapasitas Penumpang (Kelas IS, IA-IB, IIA-IIB, III-Wst dan Ekonomi) Menurut Jenis Kapal di Pelabuhan Tanjung Priok, 2019.....	343
<i>Capacity of Passenger (IS, IA-IB, IIA-IIB, III-Wst and Economy Class) by Type of Ship in Tanjung Priok Sea Port, 2019</i>	343
8.1.8 Kapasitas Penumpang (Kelas VIP, Executive A-B, Utama A-B, Utama Tatami dan Bisnis) Menurut Jenis Kapal di Pelabuhan Tanjung Priok, 2019..	344
<i>Capacity of Passenger (VIP, Executive A-B, Utama A-B, Utama Tatami and Business Class) by Type of Ship in Tanjung Priok Sea Port, 2019</i>	344
8.1.13 Rata-rata Penumpang yang Diangkut Setiap Hari dan Jumlah Biskota serta Bis yang Beroperasi di Jakarta Utara, 2009-2019	349
<i>Average of Daily Passenger Carried and Number of Available Buses and Operated Buses in Jakarta Utara, 2009-2019</i>	349
8.1.14 Panjang Jalan menurut Kecamatan dan Fungsinya, 2019	350
<i>Length of Road by District and Function, 2019</i>	350
8.2 KOMUNIKASI	351
COMMUNICATION	351
8.2.1. Jumlah Kantor Pos Pembantu Menurut Kecamatan di Kabupaten /Kota Jakarta Utara , 2016–2019	351
<i>Number of Post Offices Subsidiaries by Subdistrict in Jakarta Utara Regency/Municipality, 2016–2019</i>	351
8.2.2 Lalu Lintas Surat Pos Menurut Tujuan di Kabupaten/Kota Jakarta Utara , 2019	352
<i>Post Mail Traffic by Destination in Jakarta Utara Regency/Municipality, 2019</i>	352
8.2.3 Volume dan Nilai Jasa Pelayanan di PT. Pos Indonesia Kabupaten/Kota	

	Halaman Page
Jakarta Utara , 2018–2019	353
<i>Volume and Value of Services by PT. Pos Indonesia in Jakarta Utara Regency/Municipality, 2018–2019</i>	<i>353</i>
8.2.4 Banyaknya Surat yang Dikirim dan Diterima Menurut Jenis Surat, 2019.....	354
<i>The Number of Mails Sent and Received by Kind of Mails, 2019</i>	<i>354</i>
8.2.5 Persentase Rumah tangga Menurut Akses Komunikasi dan Kepemilikan Komputer, 2019.....	355
<i>Percentage of Households There is The Telephone and Who Have The mobile Phone and The Personal Computer/ Laptop/Note Bookin Jakarta Utara Regency/Municipality, 2019</i>	<i>355</i>
8.2.6. Persentase Rumah tangga Menurut Tempat Penggunaan Internet di Luar Rumah di Kabupaten/Kota Jakarta Utara, 2019.....	356
<i>Percentage of Households where used Computer to accessed internet off House in Jakarta Utara Regency/Municipality, 2019</i>	<i>356</i>
9. PERBANKAN, KOPERASI DAN HARGA HARGA	
<i>BANKING COOPERATIVE AND PRICES</i>	<i>357</i>
9.1 Jumlah Koperasi Aktif Menurut Kecamatan di Kabupaten/Kota Jakarta Utara, 2016–2019.....	363
<i>Number of Active Cooperative by Subdistrict in Jakarta Utara Regency/ Municipality, 2016–2019.....</i>	<i>363</i>
9.2 Jumlah Koperasi Menurut Jenis Koperasi dan Kecamatan di Kabupaten/Kota Jakarta Utara, 2019.....	364
<i>Number of Cooperative by Kind of Cooperative and Subdistrict Jakarta Utara Regency/Municipality, 2019.....</i>	<i>364</i>
9.3 Jumlah Koperasi, Anggota, Modal, Volume dan Sisa Hasil Usaha, 2017–2019	365
<i>Number of Cooperative, Member, Capital, Effort Rest Outcome, 2017–2019.....</i>	<i>365</i>
9.4 Lokasi Resmi Pedagang Kaki Lima Menurut Kecamatan, 2019.....	366
<i>Legal Locate for Kakilima Trader by District, 2019</i>	<i>366</i>
9.5 Realisasi Penerimaan Pegadaian Menurut Bulan, 2019	367
<i>Actual Receipts of Auction Service by Months, 2019</i>	<i>367</i>
9.6 Tingkat Inflasi DKI Jakarta Menurut Bulan, 2014 – 2019	368

	Halaman Page
	368
9.7	369
	369
10.	373
10.1	377
	377
10.2	378
	378
10.3	379
	379
10.4	380
	380
11.	381
11.1	385
	385
11.2	386

	Halaman Page
<i>Export Volume by Commodity Group Through Tanjung Priok Seaport, 2019</i>	386
11.3 Volume Impor Menurut Kelompok Barang Melalui Pelabuhan Tanjung Priok, 2019.....	387
<i>Import Volume by Commodity Group Through Tanjung Priok Seaport, 2019</i>	387
11.4 Volume Bongkar Menurut Kelompok Barang di Pelabuhan Tanjung Priok, 2019.....	388
<i>Unloaded Volume by Commodity Group at Tanjung Priok Seaport, 2019</i>	388
11.5 Volume Muat Menurut Kelompok Barang di Pelabuhan Tanjung Priok, 2019.....	389
<i>Loaded Volume by Commodity Group at Tanjung Priok Seaport, 2019</i>	389
11.6 Nilai dan Berat Ekspor Melalui Pelabuhan Muat DKI Jakarta, 2018-2019.....	390
<i>Exports Through Value and Heavy Load Port of Jakarta, 2018-2019</i>	390
11.7 Nilai dan Berat Impor Melalui Pelabuhan Muat DKI Jakarta, 2018-2019.....	391
<i>Imports Through Value and Heavy Load Port of Jakarta, 2018-2019</i>	391
11.8 Arus Barang Perdagangan di Pelabuhan Laut Tanjung Priok Menurut Bulan, 2019.....	392
<i>Flow of Goods by Trade in Tanjung Priok Seaport by Month, 2019</i>	392
11.9 Arus Barang Perdagangan Menurut Dermaga di Pelabuhan Laut Tanjung Priok, 2019.....	393
<i>Flow of Goods by Trade in Tanjung Priok Seaport by Month, 2019</i>	393
11.10 Arus Barang berdasarkan Perdagangan di Pelabuhan Sunda Kelapa/Kali Baru, 2019.....	394
<i>Flow of Goods by Trade in Port of Sunda Kelapa/Kali Baru, 2019</i>	394
11.11 Barang yang Diangkut melalui Stasiun Sungai Lagoa Menurut Volume dan Nilai, 2010–2019.....	395
<i>Goods Carried through Sungai Lagoa Station by Volume and Value, 2010-2019</i>	395
12. SISTEM NERACA REGIONAL/SYSTEM OF REGIONAL ACCOUNTS	397

12.1	Produk Domestik Regional Bruto Atas Dasar Harga Berlaku Menurut Lapangan Usaha di Kabupaten/Kota Jakarta Utara (miliar rupiah), 2015–2019	403
	<i>Gross Regional Domestic Product at Current Market Prices by Industry in Jakarta Utara Regency/Municipality (billion rupiahs), 2015–2019.....</i>	403
12.2	Produk Domestik Regional Bruto Atas Dasar Harga Konstan 2010 Menurut Lapangan Usaha di Kabupaten/Kota Jakarta Utara (miliar rupiah), 2015–2019	405
	<i>Gross Regional Domestic Product at 2010 Constant Market Prices by Industry in Jakarta Utara Regency/Municipality (billion rupiahs), 2015–2019.....</i>	405
12.3	Distribusi Persentase Produk Domestik Regional Bruto Atas Dasar Harga Berlaku Menurut Lapangan Usaha di Kabupaten/Kota Jakarta Utara, 2015–2019	407
	<i>Percentage Distribution of Gross Regional Domestic Product at Current Market Prices by Industry in Jakarta Utara Regency/Municipality, 2015–2019.....</i>	407
12.4	Laju Pertumbuhan Produk Domestik Regional Bruto Atas Dasar Harga Konstan 2010 Menurut Lapangan Usaha di Kabupaten/Kota Jakarta Utara (persen), 2016–2019	409
	<i>Growth Rate of Gross Regional Domestic Product at 2010 Constant Market Prices by Industry in Jakarta Utara Regency/Municipality (percent), 2016–2019</i>	409
12.5	Produk Domestik Regional Bruto Atas Dasar Harga Berlaku Menurut Jenis Pengeluaran di Kabupaten/Kota Jakarta Utara (miliar rupiah), 2015–2019	411
	<i>Gross Regional Domestic Product at Current Market Prices by Type of Expenditure in Jakarta Utara Regency/Municipality (billion rupiahs), 2015–2019</i>	411
12.6	Produk Domestik Regional Bruto Atas Dasar Harga Konstan 2010 Menurut Jenis Pengeluaran di Kabupaten/Kota Jakarta Utara (miliar rupiah), 2015–2019	412
	<i>Gross Regional Domestic Product at 2010 Constant Market Prices by Type of Expenditure in Jakarta Utara Regency/Municipality (billion rupiahs), 2015–2019</i>	412

13.	PERBANDINGAN ANTAR KABUPATEN/KOTA REGENCY/ MUNICIPAL COMPARISON	413
13.1	Jumlah Penduduk Menurut Kabupaten/Kota di Provinsi DKI Jakarta (ribu), 2015–2019..... <i>Population by Regency/Municipality in DKI Jakarta Province (thousand), 2015–2019.....</i>	419 419
13.2	Laju Pertumbuhan Produk Domestik Regional Bruto Atas Dasar Harga Konstan 2010 Menurut Kabupaten/Kota di Provinsi DKI Jakarta (persen), 2015–2019 <i>Rate of Growth of Gross Regional Domestic Products at Constant 2010 Prices by Regency/Municipality in DKI Jakarta Province (percent), 2015–2019.....</i>	420 420
13.3	Jumlah Penduduk Miskin Menurut Kabupaten/Kota di Provinsi DKI Jakarta (ribu), 2015–2019 <i>Number of Poor Population by Regency/Municipality in DKI Jakarta Province (thousand), 2015–2019</i>	421 421
13.4	Indeks Pembangunan Manusia Menurut Kabupaten/Kota di Provinsi DKI Jakarta, 2015–2019 <i>Human Development Index by Regency/Municipality in DKI Jakarta Province, 2015–2019</i>	422 422
13.5	Garis Kemiskinan Menurut Kabupaten/Kota Administrasi, 2015-2019..... <i>Poverty Line by Regency/Municipality, 2015-2019</i>	423 423
13.6	Penduduk Menurut Kabupaten/Kota Administrasi Jenis Kelamin dan Rasio Jenis Kelamin, 2019 <i>Population by Regency/Municipality Sex dan Sex Ratio, 2019.....</i>	424 424
13.7	Tingkat Pengangguran Terbuka (TPT) dan Tingkat Partisipasi Angkatan Kerja (TPAK) Menurut Kabupaten/Kota Administrasi, 2017-2019..... <i>Open Unemployment Rate (OUR) and Labor Force Participation Rate (LFPR) by Regency/Municipality, 2017-2019.....</i>	425 425

DAFTAR GAMBAR/LIST OF FIGURES

Halaman
Page

1.1	Luas Daerah menurut Kecamatan (%), 2019.....	6
	<i>Area of Subdistrict (%), 2019</i>	6
2.1	<i>Persentase Pegawai Pemerintah Kota Administrasi Jakarta Utara Menurut Pendidikan, 2019.....</i>	22
	<i>Percentage of Jakarta Utara Municipality Employees by Education Level, 2019.....</i>	22
3.1	Jumlah Penduduk dan Kepadatan Penduduk Menurut Kecamatan, 2019.....	58
	<i>Number of Population and Density by District, 2019</i>	58
4.1	<i>Jumlah Sekolah dan Guru Sekolah Dasar di Jakarta Utara, 2019/2020</i>	96
	<i>Number of School and Teachers of Elementary School in Jakarta Utara, 2019/2020</i>	96
5.1	Luas Panen Padi, 2014-2019	230
	<i>Harvested Area of Rice, 2014-2019</i>	230
6.1.	Pelanggan Listrik PLN di Jakarta Utara Menurut Bulan, 2019	284
	<i>Number of PLN Customer in Jakarta Utara by Month, 2019</i>	284
7.1	Jumlah Kunjungan Wisatawan ke Obyek Wisata di Jakarta, 2016-2018.....	318
	<i>Number of Tourist Arrivals to Tourism Object in Jakarta, 2016-2018.....</i>	318
8.1	Produk Domestik Regional Bruto Atas Dasar Harga Berlaku Menurut Lapangan Usaha (miliar rupiah), 2019	336
	<i>Gross Regional Domestic Product at Current Market Prices by Industry (billion rupiahs), 2019.....</i>	336

DAFTAR GAMBAR/LIST OF FIGURES

Halaman
Page

9.1	Tingkat Inflasi DKI Jakarta Menurut Bulan, 2018 – 2019 (Persen)	362
	<i>Inflation Rate of DKI Jakarta by Month, 2018 -2019 (Percentage)</i>	362
10.1	Persentase Pengeluaran per Kapita Sebulan Menurut Kelompok Komoditas di Kabupaten/Kota Jakarta Utara, 2018 dan 2019	376
	<i>Percentage of Monthly Expenditure per Capita by Commodity Group in Jakarta Utara Regency/Municipality, 2018 and 2019</i>	376
11.1	Arus Barang Perdagangan di Pelabuhan Laut Tanjung Priok Menurut Bulan (ton), 2019	384
	<i>Flow of Goods by Trade in Tanjung Priok Seaport by Month (ton), 2019</i>	384
12.1	Produk Domestik Regional Bruto Atas Dasar Harga Berlaku Menurut Lapangan Usaha (miliar rupiah), 2019	402
	<i>Gross Regional Domestic Product at Current Market Prices by Industry (billion rupiahs), 2019</i>	402
13.1	Penduduk Menurut Kabupaten/Kota Administrasi 2019	418
	<i>Population by Regency/Municipality, 2019</i>	418

GEOGRAFI DAN IKLIM**GEOGRAPHY AND CLIMATE**

Kota Jakarta Utara Memiliki 6 Kecamatan, dan Kecamatan yang terluas adalah Penjaringan yaitu sebesar 45,41 Km² atau 30,96 Persen dari luas total Kota Jakarta Utara



Suhu Rata-rata di Kota Jakarta Utara sebesar 28,9 derajat Celsius, dengan Kelembaban Udara sebesar 74 % dan Curah Hujan sebesar 1667 mm³ serta penyinaran matahari sebanyak 6,64 Jam per hari

PENJELASAN TEKNIS

1. Secara astronomis Kota Administrasi Jakarta Utara terletak antara 06-10o-00o Lintang Selatan dan 106-20o-00o Bujur Timur.
2. Kota Administrasi Jakarta Utara berdasarkan SK Gubernur Nomor 171 tahun 2008, mempunyai luas 146,66 km². Jakarta Utara membentang dari Barat ke Timur sepanjang kurang lebih 35 km, menjorok ke darat antara 4 s/d 10 km. Ketinggian dari permukaan laut antara 0 s/d 2 meter, dari tempat tertentu berada di bawah permukaan laut yang sebagian besar terdiri dari rawa-rawa/empang air payau.
3. Berdasarkan posisi geografisnya, Kota Administrasi Jakarta Utara memiliki batas-batas: di sebelah utara membentang pantai Laut Jawa dari Barat sampai ke Timur sepanjang 35 km yang menjadi tempat bermuaranya 13 sungai, sementara di sebelah selatan berbatasan dengan wilayah Jakarta Barat, Jakarta Pusat dan Jakarta Timur, di sebelah timur berbatasan dengan Jakarta Timur dan Kabupaten Bekasi, sebelah barat dengan Kabupaten Tangerang dan Jakarta Barat.
4. Wilayah administrasi Kota Administrasi Jakarta Utara terbagi menjadi 6 wilayah Kecamatan, yaitu: Kecamatan Penjaringan, Pademangan, Tanjung Priok,

TECHNICAL NOTES

1. *Astronomically, Jakarta Utara Municipality is located between 06-10o-00o South latitude and 106-20o-00o East longitude*
2. *Based on Governor Decree in 2008, No. 171, the area of Jakarta Utara municipality consists of 146,66 km². It spread out from west to east at least 35 km, sticks out to land is approximately 4 – 10 km. The height from surface of the sea is 0 – 2 meters, from the certain area comprises under surface of sea which are consist of swamps.*
3. *Based on its geographic position, municipality of Jakarta Utara has boundaries: on the north stretches a coast from West to East along the 35 km of the estuary of the 13 rivers, border on the Java Sea, while to the south is bordering with Jakarta Barat, Jakarta Pusat and Jakarta Timur, on eastern is bordering with Jakarta Timur and Bekasi District, on west is bounded by Tangerang District and Jakarta Barat.*
4. *Administrative region of Jakarta Utara municipality is divided into 6 areas of the districts, namely Penjaringan, Pademangan, Tanjung Priok, Koja, Kelapa Gading*

Koja, Kelapa Gading dan Cilincing, masing-masing dengan luas wilayah 45,41 km², 11,92 km², 22,52 km², 12,25 km², 14,87 km² dan 39,70 km².

and Cilincing, each with a total land area of; 45,41 km², 11,92 km², 22,52 km², 12,25 km², 14,87 km² and 39,70 km².

<https://jakutkota.bps.go.id>

Gambar 1.1 **Luas Daerah menurut Kecamatan (%), 2019**
Figures 1.1 **Area of Subdistrict (%), 2019**

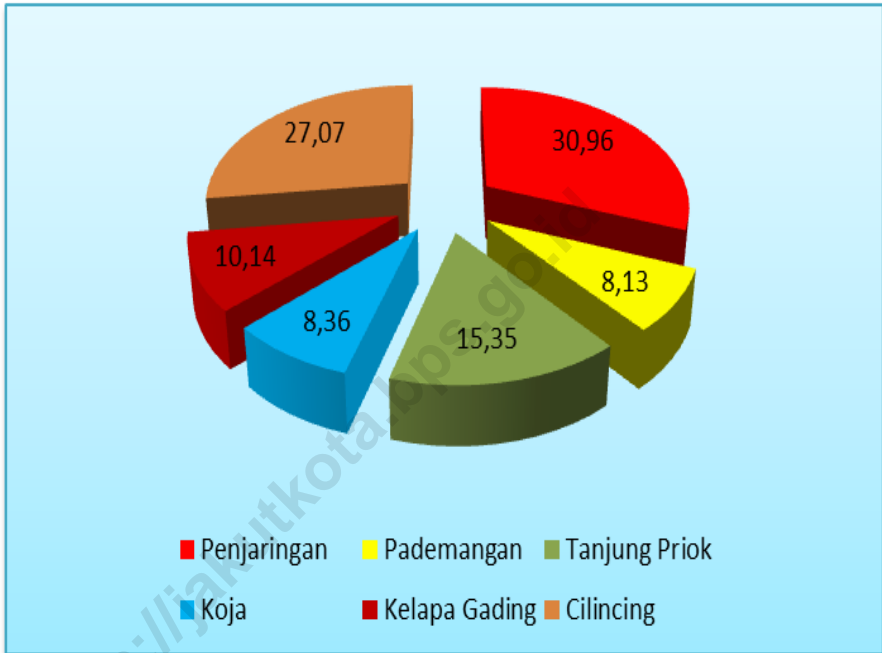

Sumber/Source : Berdasarkan Peraturan Menteri Dalam Negeri No. 66 Tahun 2011 tanggal 28 Desember 2011
Based on Minister Of Home Affairs Regulation No 66/2011, December 28,2011

1.1 KEADAAN GEOGRAFI GEOGRAPHY CONDITION

Tabel 1.1.1 Luas Daerah dan Jumlah Pulau Menurut Kecamatan, (n)
Table Total Area and Number of Islands by Subdistrict, (n)

Kecamatan Subdistrict	Ibukota Kecamatan Capital of Subdistrict	Luas ¹ Total Area 1 (km ² /sq.km)
(1)	(2)	(3)
Penjaringan	Penjaringan	45,41
Pademangan	Pademangan Barat	11,92
Tanjung Priok	Kebon Bawang	22,52
Koja	Lagoa	12,25
Kelapa Gading	Kelapa Gading Timur	14,87
Cilincing	Cilincing	39,70
Jakarta Utara	Tanjung Priok	146,66

Catatan/Note: ¹ Berdasarkan Peraturan Menteri Dalam Negeri Nomor 137 Tahun 2017 tanggal 29 Desember 2017/Based on Minister of Home Affairs Regulation Number 137/2017, December 29, 2017

² Berdasarkan informasi Kementerian Dalam Negeri Tahun 2018/Based on information from Ministry of Home Affairs, 2018

Sumber/Source:Kementerian Dalam Negeri/Ministry of Home Affairs

Lanjutan Tabel/*Continued Table* 1.1.1

Kecamatan Subdistrict	Persentase terhadap Luas Kota Percentage to Municipality's Area	Jumlah Pulau Number of Islands
(1)	(4)	(5)
Penjaringan	30,96	0
Pademangan	8,13	0
Tanjung Priok	15,35	0
Koja	8,36	0
Kelapa Gading	10,14	0
Cilincing	27,07	0
Jakarta Utara	100	0

Catatan/*Note*: ...Sumber/*Source*: Kementerian Dalam Negeri/Ministry of Home Affairs

Tabel
Table

1.1.2.

**Tinggi Wilayah dan Jarak ke Ibukota Kabupaten/
Kota Menurut Kecamatan di Kabupaten/Kota Jakarta
Utara, 2019**
*Altitude and Distance to the Capital of Regency/
Municipality by Subdistrict in Jakarta Utara Regency/
Municipality, 2019*

Kecamatan Subdistrict	Tinggi Wilayah (mdpl) Altitude (m a.s.l)	Jarak ke Ibukota Kota Jakarta Utara Distance to the Capital of Jakarta Utara Municipality
(1)	(2)	(3)
Penjaringan
Pademangan
Tanjung Priok
Koja
Kelapa Gading
Cilincing
Jakarta Utara

Sumber/Source: Sudin Cipta Karya, Tata Ruang dan Pertanahan Kota Jakarta Utara/Spatial Agency of Jakarta Utara Municipality

Tabel 1.1.3. Panjang, Dimensi dan Luas Saluran Makro/Submakro menurut Kecamatan di Jakarta Utara, 2019
Table 1.1.3. Long, Dimensions and Wide Macro/Submacro Drain by District in Jakarta Utara, 2019

Lokasi	Panjang	Dimensi (m)			Luas (m ²)
		Atas	Bawah	Tinggi	
(1)	(2)	(3)	(4)	(5)	(6)
KECAMATAN PENJARINGAN					
Kali Kamal	1 200	15	10	3	15 000
Kali Tunjungan	1 300	10	6	3	10 400
Kali Cengkareng Drain	3 000	50	40	5	135 000
Kali Angke	2 400	50	44	5	112 800
Kali Banjir Kanal	2 200	60	40	6	110 000
Kali Grogol	1 250	26	20	4	28 750
Kali Tubagus Angke	2 400	18	12	3	36 000
Kali Muara Karang	4 000	40	34	3	148 000
Kali Pelelangan Muara Angke	1 200	28	20	3	28 800
Kali Jelangkeng	400	40	34	5	14 800
Kali Pakin	400	40	34	5	14 800
Kali Besar/Opak	400	40	34	5	14 800
Kali Gedong Pluit	2 400	20	14	4	40 800
KECAMATAN PADEMANGAN					
Kali Anak Ciliwung	1 000	30	24	3	27 000
Kali kampung Bandan	600	24	20	3	13 200
Kali Ancol Martadinata	3 000	43	40	3	124 500
Kali Ciliwung Gunung Sahari	2 200	30	24	3	59 400
Kali Mati Pademangan	1 800	12	9	3	18 900
Kali Pademangan	1 600	30	25	3	44 000
Kali Pademangan Timur/Kemayoran	1 500	16	13	25	21 750

Bersambung/Continued.....

Lanjutan Tabel/Continued Table 1.1.3.

Lokasi (1)	Panjang (2)	Atas (3)	Dimensi (m) Bawah (4)	Tinggi (5)	Luas (m ²) (6)
KECAMATAN TANJUNG PRIOK					
Kali Ancol Martadinata	3 000	43	40	3	124 500
Kali Sodetan Sentiong	4 000	36	30	5	132 000
Kali Sunter C Podomoro	3 750	12	8	3	37 500
Kali Pompa Sunter Utara	600	30	24	3	16 200
Kali Tirem	3 000	30	26	3	84 000
Kali Lagoa Kanal	2 000	40	36	3	76 000
Kali Lagoa Buntu	1 200	40	34	3	44 400
KECAMATAN KOJA					
Kali Sunter	6 000	30	26	4	168 000
Kali Lagoa Terusa/Raya Pelabuhan	800	15	10	3	10 000
KECAMATAN KELAPA GADING					
Kali Sunter /K.Sindang	7 000	30	26	4	196 000
Kali Pegangsaan	800	10	6	3	6 400
Kali Petukangan	1 500	12	10	3	16 500
Kali Cakung Lama Depan Don Bosco	4 000	12	10	2	44 000
KECAMATAN CILINCING					
Kali Cakung Drain	6 000	56	48	4	312 000
Kali Cakung Lama	5 000	18	13	3	77 500
Kali Banglio	3 000	20	14	3	51 000
Kali Blencong	6 000	20	13	3	99 000
Kali Baru Bogor	8 000	12	8	3	80 000

Sumber/Source: Suku Dinas Sumber Daya Air Kota Jakarta Utara/
Public Work Service of Water Arrangement of Jakarta Utara

1.2 IKLIM

CLIMATE CONDITION

Tabel
Table

1.2.1.

**Pengamatan Unsur Iklim Menurut Bulan di Stasiun
Maritim Tanjung Priok, 2019**
**Observation of Climate Elements By Months at Tanjung
Priok Maritime Station, 2019**

Bulan Month (1)	Suhu/Temperature (°C)			Kelembaban/Humidity (%)		
	Minimum (2)	Rata-rata Average (3)	Maksimum Maximum (4)	Minimum (5)	Rata-rata Average (6)	Maksimum Maximum (7)
Januari/January	25.4	28.3	31.5	67	80	91
Februari/February	26.3	28.5	31.7	67	79	88
Maret/March	25.7	28.3	31.8	64	78	89
April/April	26.5	29.1	32.7	61	78	89
Mei/May	27.3	29.8	33.3	57	73	85
Juni/June	26.8	29.3	32.8	58	73	84
Juli/July	26.1	28.7	32.4	53	70	82
Agustus/August	25.5	28.4	32.2	54	70	82
September/September	26.2	28.9	32.6	54	70	81
Oktober/October	27.1	29.5	32.9	57	70	81
November/November	27.1	29.7	32.9	59	72	82
Desember/December	26.2	28.7	31.7	67	79	89

Bersambung/Continue..

Lanjutan Tabel/*Continued Table 1.2.1*

Bulan Month	Kecepatan Angin (m/det) Wind Velocity (m/sec)			Tekanan Udara/Atmospheric Pressure (mb)		
	Minimum	Rata-rata Average	Maksimum Maximum	Minimum	Rata-rata Average	Maksimum Maximum
(1)	(8)	(9)	(10)	(11)	(12)	(13)
Januari/January	18.0	5.0	10.8	...	1011.11	...
Februari/February	14.0	3.9	9.1	...	1012.04	...
Maret/March	19.0	4.2	10.1	...	1011.00	...
April/April	14.0	3.7	9.4	...	1010.15	...
Mei/May	15.0	4.4	10.5	...	1010.74	...
Juni/June	14.0	4.0	9.9	...	1010.87	...
Juli/July	18.0	4.8	11.2	...	1011.91	...
Agustus/August	15.0	4.3	10.6	...	1012.40	...
September/September	15.0	4.6	10.5	...	1012.93	...
Oktober/October	14.0	3.8	10.0	...	1011.29	...
November/November	13.0	3.7	9.6	...	1011.06	...
Desember/December	23.0	3.4	9.4	...	1010.72	...

Lanjutan Tabel/*Continued Table 1.2.1*

Bulan Month	Jumlah Curah Hujan Number of Precipitation (mm)	Jumlah Hari Hujan (hari) Number of Rainy Days (day)	Penyinaran Matahari Duration of Sunshine (hours)
(1)	(14)	(15)	(16)
Januari/January	365.5	25	4.3
Februari/February	216.9	18	6.3
Maret/March	332.1	22	4.8
April/April	132.5	17	6.0
Mei/May	24.7	6	6.9
Juni/June	5.0	1	5.9
Juli/July	0.0	0	7.6
Agustus/August	0.0	0	8.1
September/September	0.0	0	8.0
Oktober/October	1.0	2	8.3
November/November	80.0	8	7.6
Desember/December	509.3	19	5.6

Catatan/Note: ...

Sumber/Source: Badan Meteorologi, Klimatologi dan Geofisika/Meteorologica, Climatological and Geophysical Agency

**Tabel
Table**

1.2.2.

Rata-rata Suhu Udara, Kelembaban, Tekanan Udara dan Kecepatan Angin di Stasiun Meteorologi Maritim Klas I Tanjung Priok, 2019
Average of Air Temperature, Humidity, Atmospheric Pressure and Velocity at 1st class of Maritime Meteorological Station of Tanjung Priok, 2019

Uraian	Stasiun Meteorologi Maritim Klas I Tanjung Priok
(1)	(2)
Suhu (°C)	
Maksimum	32,4
Minimum	26,4
Rata-Rata	28,9
Kelembaban Udara (%)	
Maksimum	85
Minimum	60
Rata-Rata	74
Tekanan Udara (mb)	1 011,4
Kecepatan Angin (knot)	4
Curah Hujan (mm ³)	1 667,0
Penyinaran Matahari (jam)	6,64

Sumber/Source: Badan Meteorologi, Klimatologi dan Geofisika/Meteorologica, Climatological and Geophysical Agency

Tabel 1.2.3 **Arah Angin Terbanyak Menurut Bulan, 2019**
Table **Most wind Direction by Month, 2019**

Bulan Month	Arah Angin Terbanyak (Hari) (Wind Direction)							
	Barat	Barat Daya	Selatan	Barat Laut	Timur Laut	Timur	Teng- gara	Utara
(1)	(2)	(3)	(4)	(5)	(6)	(7)	(8)	(9)
Januari/January	16	0	1	8	0	0	0	6
Februari/February	8	0	1	6	5	0	1	7
Maret/March	16	0	1	3	3	1	2	5
April/April	6	0	2	0	7	4	7	4
Mei/May	2	0	0	0	15	8	6	0
Juni/June	0	0	1	1	12	8	7	1
Juli/July	0	0	0	0	12	11	6	2
Agustus/August	0	0	0	0	18	8	4	1
September/September	0	0	0	0	16	10	3	1
Oktober/October	0	0	1	1	14	5	1	9
November/November	2	1	2	0	13	3	1	8
Desember/December	11	2	3	7	4	0	0	4

Catatan/Note: ¹ Berdasarkan Peraturan Menteri Dalam Negeri Nomor 137 Tahun 2017 tanggal 29 Desember 2017/Based on Minister of Home Affairs Regulation Number 137/2017, December 29, 2017

² Berdasarkan informasi Kementerian Dalam Negeri Tahun 2018/Based on information from Ministry of Home Affairs, 2018

Sumber/Source:Kementerian Dalam Negeri/Ministry of Home Affairs

02

PEMERINTAHAN GOVERNMENT



Menurut Kelompok Umur
sebanyak 1.777 orang Pegawai Negeri
sipil di Jakarta Utara Berada pada
kelompok Umur 51-55 Tahun

Jumlah Pegawai Negeri Sipil di Jakarta Utara
tahun 2019 sebanyak 7.047 orang yang terdiri
dari 3.329 orang Laki-Laki dan 3.718 orang
Perempuan

PENJELASAN TEKNIS**TECHNICAL NOTES**

1. Tahun 1973 Kota Administrasi Jakarta Utara terdiri dari 4 kecamatan dan 24 kelurahan yaitu :
 - a. Kep. Seribu
 - b. Penjaringan
 - c. Tanjung Priok
 - d. Koja

 2. Pada tahun 1986 dengan SK Gubernur DKI Jakarta No. 1251/1986 dibentuklah dua perwakilan kecamatan yaitu Perwakilan Kecamatan Koja di Kelapa Gading dan Perwakilan Kecamatan Penjaringan di Pademangan. Dengan PP No. 60/1990 kedua perwakilan kecamatan ini ditetapkan secara definitif sebagai Kecamatan Kelapa Gading dan Kecamatan Pademangan. Sebelum penetapan ini, di Jakarta Utara telah dibentuk kecamatan baru yaitu Kecamatan Cilincing yang merupakan pemekaran Kecamatan Koja.

 3. Provinsi DKI Jakarta sebagai ibukota negara, diberikan otonomi khusus berdasarkan UU Nomor 29 Tahun 2008. Dengan menyandang status khusus, seluruh kebijakan mengenai pemerintahan maupun anggaran ditentukan pada tingkat provinsi karena lembaga legislatif hanya
1. *In 1973 the Jakarta Utara Municipality consists of 4 districts and 24 sub districts:*
 - a. *Kep. Seribu*
 - b. *Penjaringan*
 - c. *Tanjung Priok*
 - d. *Koja*

 2. *In 1986, under decision of the Governor/Regional Head of DKI Jakarta, Number 1251/1986, two representative districts were established: the representative district of Koja at Kelapa Gading and the representative district of Penjaringan at Pademangan. Under Government Regulation, No.60/1990 the two representative districts were definitively stipulated as the districts of Kelapa Gading and Pademangan. Previously, in Jakarta Utara, a new district was established: the district of Cilincing, which was the expansion of the district of Koja.*

 3. *DKI Jakarta as the state capital has a special autonomy granted under Law Number 29 Year 2008. By having a special status, the whole policy of the government and the budget is determined at the provincial level because the legislature only at the provincial level.*

ada pada tingkat provinsi. Pemerintah Kabupaten/Kota menjalankan kebijakan yang telah ditetapkan oleh tingkat provinsi.

4. Pejabat Walikota yang pernah memegang tampuk pemerintahan daerah Kota Administrasi Jakarta Utara sebagai berikut:
 - 1) Dwinanto Prodjo Supatmo (1965 -1978)
 - 2) Kustanto Wiryo Dihadjo (1978 – 1985)
 - 3) R. Moeljadi (1985 – 1991)
 - 4) H. Suprawito (1991 – 1997)
 - 5) Drs. Soebagio, MM (1997 – 2004)
 - 6) Drs. H.M. Effendi Anas, M.Si (2004 – 2010)
 - 7) H. Bambang Sugiyono, SE, M.Si (2010 – 2013)
 - 8) Heru Budi Hartono, SE, MM (2013 – 2014)
 - 9) Rustam Effendi (2014 – 2016)
 - 10) Wahyu Haryadi (2016 – 2017)
 - 11) Drs. Husein Murad, M.Si (2017 – 2018)
 - 12) Syamsudin Lologau, M.Si (2018 – 2019)
 - 13) Sigit Wijatmoko (2019-sekarang)
4. *Acting Mayors who has held the reins of Jakarta Utara Municipality as follows:*
 - 1) *Dwinanto Prodjo Supatmo (1965 -1978)*
 - 2) *Kustanto Wiryo Dihadjo (1978 – 1985)*
 - 3) *R. Moeljadi (1985 – 1991)*
 - 4) *H. Suprawito (1991 – 1997)*
 - 5) *Drs. Soebagio, MM (1997 – 2004)*
 - 6) *Drs. H.M. Effendi Anas, M.Si (2004 – 2010)*
 - 7) *H. Bambang Sugiyono, SE, M.Si (2010 – 2013)*
 - 8) *Heru Budi Hartono, SE, MM (2013 – 2014)*
 - 9) *Rustam Effendi (2014 – 2016)*
 - 10) *Wahyu Haryadi (2016 – 2017)*
 - 11) *Drs. Husein Murad, M.Si (2017 – 2018)*
 - 12) *Syamsudin Lologau, M.Si (2018-2019)*
 - 13) *Sigit Wijatmoko (2019-sekarang)*

Gambar 2.1
Figures

Persentase Pegawai Pemerintah Kota Administrasi Jakarta Utara Menurut Pendidikan, 2019

Percentage of Jakarta Utara Municipality Employees by Education Level, 2019

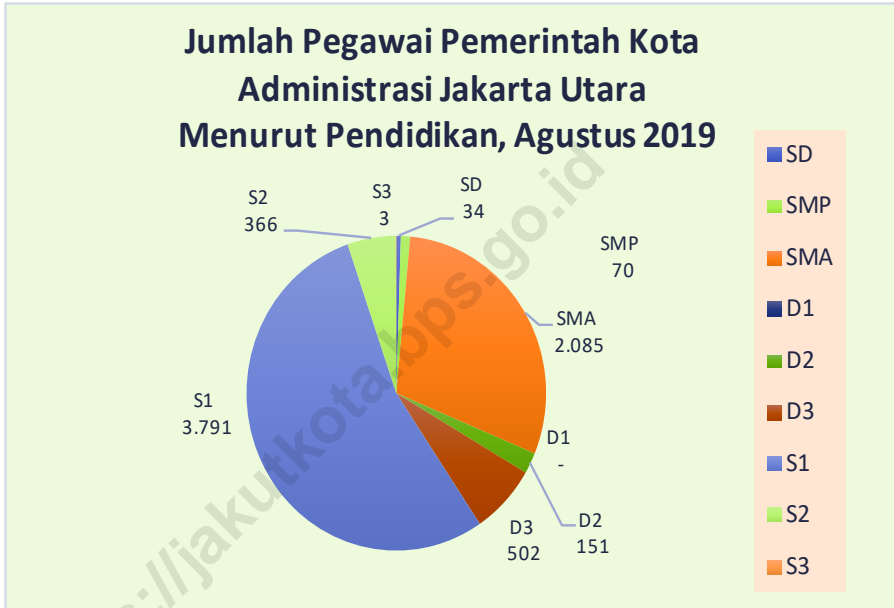

Sumber/Source: Suku Badan Kepegawaian Kota Adm. Jakarta Utara/Human Resource Development Office Of Jakarta Utara Municipality

2.1 WILAYAH ADMINISTRATIF ADMINISTRATIVE AREA

Tabel 2.1.1 **Jumlah Desa¹/Kelurahan Menurut Kecamatan, 2015-2019**
Table 2.1.1 **Number of Villages¹/Kelurahan by Subdistrict, 2015-2019**

Kecamatan Subdistrict	2015	2016	2017	2018	2019
(1)	(2)	(3)	(4)	(5)	(6)
Penjaringan	5	5	5	5	3
Pademangan	3	3	3	3	3
Tanjung Priok	7	7	7	7	7
Koja	6	6	6	6	6
Kelapa Gading	3	3	3	3	3
Cilincing	7	7	7	7	7
Jakarta Utara	31	31	31	31	31

Catatan/Note:¹ Termasuk kelurahan dan Unit Permukiman Transmigrasi (UPT)/Include Transmigration Settlement Unit
 Sumber/Source:Peraturan Kepala Badan Pusat Statistik Nomor 29 Tahun 2018 Tanggal 15 Januari 2018 tentang Perubahan Atas
 Peraturan Kepala Badan Pusat Statistik Nomor 55 Tahun 2017 tentang Kode dan Nama Wilayah Kerja Statistik Tahun
 2017
 Chief Statistician Regulation Number 29/2018, January 15 2018, as a revision of Chief Statistician Regulation Number
 55 of 2017 on Code and Name of Regional Level of Data Collection.

Tabel
Table

2.1.2.

Jumlah Kelurahan, Rukun Warga (RW), Rukun Tetangga (RT) dan Kepala Keluarga (KK), 2010-2019
Number of Sub District, Rukun Warga(*), Rukun Tetangga() and Head of Hoousehold (HH) , 2010-2019**

Tahun Years	Jml Kelurahan Total of Sub District	RW RW(*)	RT RT(**)	Kepala Keluarga (KK) Head Of Household (HH)
(1)	(2)	(3)	(4)	(5)
2010	31	431	5 027	397 322
2011	31	431	5 023	516 436
2012	31	432	5 032	583 744
2013	31	442	5 159	593 567
2014	31	446	5 197	594 986
2015	31	446	5 191	556 886
2016	31	447	5 207	556 886
2017	31	449	5 223	554 088
2018	31	431	5 265	586 947
2019	31	453	5 269	586 947

Sumber/Source: Bagian Pemerintahan Kota Administrasi Jakarta Utara/ *Jakarta Utara Local Government*

**Tabel
Table****2.1.3.****Jumlah Rukun Warga (RW), Rukun Tetangga (RT) dan Kepala Keluarga (KK) Menurut Kecamatan, 2019
Number Of Rukun Warga(*), Rukun Tetangga(**) and Head of Hoousehold (HH) by District, 2019**

Kelurahan SubDistrict	RW RW(*)	RT RT(**)	Kepala Keluarga (KK) Head Of Household (HH)
(1)	(2)	(3)	(4)
Kamal Muara	6	46	4 675
Kapuk Muara	10	108	13 273
Pejagalan	18	222	29 847
Penjaringan	18	247	37 603
Pluit	22	265	18 168
Penjaringan	74	888	103 566
Pademangan Barat	16	215	31 443
Pademangan Timur	12	167	14 715
Ancol	7	75	10 217
Pademangan	35	457	56 375
Sunter Agung	20	280	27 899
Sunter Jaya	15	228	24 455
Papango	13	127	15 657
Warakas	14	183	18 591
Sungai Bambu	10	104	12 388
Kebon Bawang	16	195	21 088
Tanjung Priuk	16	158	14 669
Tanjung Priok	104	1 275	134 747

Kelurahan SubDistrict (1)	RW RW(*) (3)	RT RT(**) (4)	Kepala Keluarga (KK) Head Of Household (HH) (5)
Rawa Badak Selatan	11	109	16 957
Tugu Selatan	7	95	15 079
Tugu Utara	19	214	27 450
Lagoa	18	222	23 928
Rawa Badak Utara	14	119	13 675
Koja	13	144	12 178
Koja	82	903	109 267
Kelapa Gading Barat	21	214	13 600
Kelapa Gading Timur	22	247	13 259
Pegangaan Dua	27	252	19 404
Kelapa Gading	70	713	46 263
Sukapura	12	119	23 946
Rorotan	13	144	14 695
Marunda	11	111	10 419
Cilincing	10	133	17 181
Semper Timur	11	106	14 317
Semper Barat	17	248	28 149
Kalibaru	14	172	28 022
Cilincing	88	1 033	136 729
Jakarta Utara	453	5 269	586 947

Sumber/Source: - RT/RW Dari Bagian Pemerintahan Kota Administrasi Jakarta Utara

- KK dari Sulin Kependudukan dan Catatan Sipil

*) Rukun Warga (RW) : administrative unit at the next-to-lowest level in city

**) Rukun Tetangga (RT) : neighborhood association (the administrative unit)

2.3 SUMBER DAYA MANUSIA HUMAN RESOURCES

Tabel 2.3.1 **Jumlah Pegawai Negeri Sipil Menurut Jabatan dan Jenis Kelamin, Desember 2018 dan Desember 2019**
Table 2.3.1 **Number of Civil Servants by Occupation and Sex, Desember 2018 dan Desember 2019**

Jabatan (1)	Laki-laki Male (2)	2018		Jumlah Total (4)
		Perempuan Female (3)		
Fungsional Tertentu Specific Functional	2458	2454		4912
Fungsional Umum Staf General Functional	1010	1297		2307
Struktural/Structural	343	170		513
Eselon V/5th Echelon	-	-		-
Eselon IV/4th Echelon	280	151		431
Eselon III/3rd Echelon	60	19		79
Eselon II/2nd Echelon	3	-		3
Eselon I/1st Echelon	-	-		-
Jumlah/Total	3468	3751		7219

Lanjutan Tabel/*Continued Table 2.3.1*

Jabatan (1)	Laki-laki Male (2)	2019		Jumlah Total (4)
		Perempuan Female (3)		
Fungsional Tertentu Specific Functional	1 020	2 355	3 375	
Fungsional Umum Staf General Functional	1 944	1 204	3 148	
Struktural/Structural	365	162	524	
Eselon V/5th Echelon	-	-	-	
Eselon IV/4th Echelon	297	142	439	
Eselon III/3rd Echelon	65	17	82	
Eselon II/2nd Echelon	3	3	6	
Eselon I/1st Echelon	-	-	-	
Jumlah/Total	3 329	3 718	7 047	

Catatan/Note:

Sumber/Source: Suku Badan Kepegawaian Kota Adm. Jakarta Utara/Human Resource Development Office Of Jakarta Utara Municipality

Tabel
Table 2.3.2

Jumlah Pegawai Negeri Sipil Menurut Tingkat Pendidikan dan Jenis Kelamin Desember 2018 dan Desember 2019
Number of Civil Servants by Educational Level and Sex December 2018 and December 2019

Tingkat Pendidikan Educational Level	2018		Jumlah Total
	Laki-laki Male	Perempuan Female	
(1)	(2)	(3)	(4)
Sampai dengan SD Up to Primary School	66	2	8
SMP/Sederajat General Vocational Junior High School	113	19	132
SMA/Sederajat General/Vocational Senior High School	1 611	1 096	2 706
Diploma I, II/Akta I, II Diploma I, II/Akta I, II	43	122	165
Diploma III/Akta III/Sarjana Muda Diploma III/Akta III/Bachelor	163	295	458
Tingkat Sarjana/Doktor/Ph.D University Graduates	1 472	2 217	3 689
Jumlah/Total	3 468	3 751	7 219

Lanjutan Tabel/*Continued Table 2.3.2*

Tingkat Pendidikan Educational Level	2019		
	Laki-laki Male	Perempuan Female	Jumlah Total
(1)	(2)	(3)	(4)
Sampai dengan SD Up to Primary School	33	1	34
SMP/Sederajat General Vocational Junior High School	61	9	70
SMA/Sederajat General/Vocational Senior High School	1 274	832	2 106
Diploma I, II/Akta I, II Diploma I, II/Akta I, II	-	-	-
Diploma III/Akta III/Sarjana Muda Diploma III/Akta III/Bachelor	169	334	506
Tingkat Sarjana/Doktor/Ph.D University Graduates	1 756	2 425	4 181
Jumlah/Total	3 329	3 718	7 047

Catatan/Note:

Sumber/Source: Suku Badan Kepegawaian Kota Adm. Jakarta Utara/Human Resource Development Office Of Jakarta Utara Municipality

Tabel
Table 2.3.3

**Jumlah Pegawai Negeri Sipil Menurut Tingkat
Kepangkatan dan Jenis Kelamin Desember 2018 dan
Desember 2019**
*Number of Civil Servants by Hierarchy and Sex, December
2018 and December 2019*

Pangkat/Golongan/Ruang Hierarchy	2018		Jumlah Total
	Laki-laki Male	Perempuan Female	
(1)	(2)	(3)	(4)
1. I/A (Juru Muda)	4	0	4
2. I/B (Juru Muda Tingkat I)	3	0	3
3. I/C (Juru)	33	6	39
4. I/D (Juru Tingkat I)	26	0	26
Golongan I/Range I	66	6	72
5. II/A (Pengatur Muda)	164	52	216
6. II/B (Pengatur Muda Tingkat I)	216	20	236
7. II/C (Pengatur)	612	98	710
8. II/D (Pengatur Tingkat I)	88	53	141
Golongan II/Range II	1 080	223	1 303
9. III/A (Penata Muda)	587	1 027	1 614
10. III/B (Penata Muda Tingkat I)	388	512	900
11. III/C (Penata)	212	287	499
12. III/D (Penata Tingkat I)	341	343	684
Golongan III/Range III	1 528	2 169	3 697
13. IV/A (Pembina)	620	1 007	1 627
14. IV/B (Pembina Tingkat I)	163	320	483
15. IV/C (Pembina Utama Muda)	8	23	31
16. IV/D (Pembina Utama Madya)	3	3	6
17. IV/E (Pembina Utama)	-	0	-
Golongan IV/Range IV	794	1 353	2 147
Jumlah/Total	3 468	3 751	7 219

Lanjutan Tabel/*Continued Table 2.3.3.*

Pangkat/Golongan/Ruang Hierarchy	2019		Jumlah Total
	Laki-laki Male	Perempuan Female	
(1)	(2)	(3)	(4)
1. I/A (Juru Muda)	-	-	-
2. I/B (Juru Muda Tingkat I)	6	-	6
3. I/C (Juru)	23	5	28
4. I/D (Juru Tingkat I)	19	1	20
Golongan I/Range I	48	6	54
5. II/A (Pengatur Muda)	100	31	131
6. II/B (Pengatur Muda Tingkat I)	173	35	208
7. II/C (Pengatur)	593	78	671
8. II/D (Pengatur Tingkat I)	96	50	146
Golongan II/Range II	962	194	1 156
9. III/A (Penata Muda)	636	1 058	1 694
10. III/B (Penata Muda Tingkat I)	411	633	1 044
11. III/C (Penata)	230	273	503
12. III/D (Penata Tingkat I)	309	335	644
Golongan III/Range III	1 586	2 299	3 885
13. IV/A (Pembina)	524	835	1 359
14. IV/B (Pembina Tingkat I)	196	355	551
15. IV/C (Pembina Utama Muda)	9	24	33
16. IV/D (Pembina Utama Madya)	4	5	9
17. IV/E (Pembina Utama)	-	-	-
Golongan IV/Range IV	733	1 219	1 952
Jumlah/Total	3 329	3 718	7 047

Catatan/Note:

Sumber/Source: Suku Badan Kepegawaian Kota Adm. Jakarta Utara/Human Resource Development Office Of Jakarta Utara Municipality

Tabel 2.3.4. **Jumlah Pegawai Kota Administrasi Jakarta Utara Menurut Jenis Kepegawaian, 2019**
Table *Number of Jakarta Utara Municipality Employees by Kind of Employment, 2019*

Jenis Kepegawaian Kind of Employment	Jumlah Pegawai Number of Employment	Persentase Percentage
(1)	(2)	(3)
Pegawai Negeri Sipil Daerah Local Government Civil Servants	7 047	100
Pegawai Negeri Sipil Diperbantukan Civil Servants Assisted at Other Institutions	-	-
Pegawai Negeri Sipil Dipekerjakan Civil Servants Employed at Other Institutions	-	-
Jumlah/Total	7 047	100
2018	7 219	100
2017	7 570	100
2016	7 688	100

Catatan/Notes: Sudah termasuk jumlah guru dengan status PNS/The figures have included the number of teacher as civil servants

Sumber/Source: Suku Badan Kepegawaian Kota Adm. Jakarta Utara/Human Resource Development Office Of Jakarta Utara Municipality

Tabel
Table**2.3.5.****Jumlah Pegawai Pemerintah Kota Administrasi Jakarta Utara Menurut Kelompok Umur, 2018-2019**
Number of Jakarta Utara Municipality Employees by Age Group, 2018-2019

Umur Age	2018	2019
(1)	(3)	(4)
0 - 25	10	82
26 - 30	277	360
31 - 35	629	584
36 - 40	835	848
41 - 45	771	725
46 - 50	1 321	1 183
51 - 55	1 916	1 777
56 +	1 460	1 488
Jumlah/Total	7 219	7.047

Catatan/Notes : Sudah termasuk jumlah guru dengan status PNS / The figures have included the number of teacher as civil servants

Sumber/Source: Suku Badan Kepegawaian Kota Adm. Jakarta Utara/Human Resource Development Office Of Jakarta Utara Municipality

2.4 KEUANGAN PEMERINTAH GOVERNMENT FINANCE

Tabel 2.4.1 Realisasi Pendapatan Pemerintah Kota Jakarta Utara Menurut Jenis Pendapatan (ribu rupiah), 2016–2019
Table 2.4.1 Actual Jakarta Utara/Municipal Government Revenues by Kind of Revenues (thousand rupiahs), 2016–2019

Jenis Pendapatan/Kind of Revenues	2016	2017
(1)	(2)	(3)
1. Pendapatan Asli Daerah (PAD)/Regional Revenue
1.1 Pajak Daerah/Regional Tax
1.2 Retribusi Daerah/Regional Retribution
1.3 Hasil Perusahaan Milik Daerah dan Pengelolaan Kekayaan Daerah yang Dipisahkan/Regional-Owned Company Revenue and Separated Management of Regional Wealth
1.4 Lain-lain PAD yang Sah/Other Regional Revenue
2. Dana Perimbangan/Balance Funds
2.1 Bagi Hasil Pajak/Tax Sharing Revenue
2.2 Bagi Hasil Bukan Pajak/Sumber Daya Alam/Non-Tax Sharing Revenue/Natural Resources
2.3 Dana Alokasi Umum/General Allocation Fund
2.4 Dana Alokasi Khusus/Special Allocation Fund
3. Lain-lain Pendapatan yang Sah/Other Revenue
3.1 Pendapatan Hibah/Grant
3.2 Dana Darurat/Emergency Fund
3.3 Dana Bagi Hasil Pajak dari Provinsi dan Pemerintah Daerah Lainnya/Tax Sharing Revenue from Provincial and Other Regional Governments
3.4 Dana Penyesuaian dan Otonomi Daerah/Regional Adjustment and Autonomy Fund
3.5 Bantuan Keuangan dari Provinsi atau Pemerintah Daerah Lainnya/Financial Assistance from Provincial or Other Regional Governments
3.6 Lainnya/Others
Jumlah/Total

Lanjutan Tabel/*Continued Table 2.4.1*

Jenis Pendapatan/ <i>Kind of Revenues</i>	2018	2019
(1)	(4)	(5)
1. Pendapatan Asli Daerah (PAD)/<i>Regional Revenue</i>
1.1 Pajak Daerah/ <i>Regional Tax</i>
1.2 Retribusi Daerah/ <i>Regional Retribution</i>
1.3 Hasil Perusahaan Milik Daerah dan Pengelolaan Kekayaan Daerah yang Dipisahkan/ <i>Regional-Owned Company Revenue and Separated Management of Regional Wealth</i>
1.4 Lain-lain PAD yang Sah/ <i>Other Regional Revenue</i>
2. Dana Perimbangan/<i>Balance Funds</i>
2.1 Bagi Hasil Pajak/ <i>Tax Sharing Revenue</i>
2.2 Bagi Hasil Bukan Pajak/Sumber Daya Alam/ <i>Non-Tax Sharing Revenue/Natural Resources</i>
2.3 Dana Alokasi Umum/ <i>General Allocation Fund</i>
2.4 Dana Alokasi Khusus/ <i>Special Allocation Fund</i>
3. Lain-lain Pendapatan yang Sah/<i>Other Revenue</i>
3.1 Pendapatan Hibah/ <i>Grant</i>
3.2 Dana Darurat/ <i>Emergency Fund</i>
3.3 Dana Bagi Hasil Pajak dari Provinsi dan Pemerintah Daerah Lainnya/ <i>Tax Sharing Revenue from Provincial and Other Regional Governments</i>
3.4 Dana Penyesuaian dan Otonomi Daerah/ <i>Regional Adjustment and Autonomy Fund</i>
3.5 Bantuan Keuangan dari Provinsi atau Pemerintah Daerah Lainnya/ <i>Financial Assistance from Provincial or Other Regional Governments</i>
3.6 Lainnya/ <i>Others</i>
Jumlah/<i>Total</i>

Catatan/Note: data belum dapat diperoleh karena ada perubahan format tabel baru

Sumber/Source: ...

Tabel
Table 2.4.2

**Realisasi Belanja Pemerintah Kota Jakarta Utara Menurut
Jenis Belanja (ribu rupiah), 2016–2019**
**Actual Jakarta Utara Municipal Government Expenditures
by Kind of Expenditures (thousand rupiahs), 2016–2019**

Jenis Pendapatan <i>Kind of Revenues</i>	2016	2017
(1)	(2)	(3)
1. Belanja Tidak Langsung/<i>Indirect Expenditures</i>
1.1 Belanja Pegawai/ <i>Personnel Expenditures</i>
1.2 Belanja Bunga/ <i>Interest Expenditures</i>
1.3 Belanja Subsidi/ <i>Subsidies Expenditures</i>
1.4 Belanja Hibah/ <i>Grant Expenditures</i>
1.5 Belanja Bantuan Sosial/ <i>Social Aid Expenditures</i>
1.6 Belanja Bagi Hasil/ <i>Sharing Fund Expenditure</i>
1.7 Belanja Bantuan Keuangan/ <i>Financial Aids Expenditures</i>
1.8 Belanja Tidak Terduga/ <i>Unpredicted Expenditures</i>
2. Belanja Langsung/<i>Direct Expenditures</i>
2.1 Belanja Pegawai/ <i>Personnel Expenditures</i>
2.2 Belanja Barang dan Jasa/ <i>Goods and Services Expenditures</i>
2.3 Belanja Modal/ <i>Capital Expenditure</i>
Jumlah/<i>Total</i>

Lanjutan Tabel/*Continued Table 2.4.2*

Jenis Pendapatan <i>Kind of Revenues</i>	2018	2019
(1)	(4)	(5)
1. Belanja Tidak Langsung/<i>Indirect Expenditures</i>
1.1 Belanja Pegawai/ <i>Personnel Expenditures</i>
1.2 Belanja Bunga/ <i>Interest Expenditures</i>
1.3 Belanja Subsidi/ <i>Subsidies Expenditures</i>
1.4 Belanja Hibah/ <i>Grant Expenditures</i>
1.5 Belanja Bantuan Sosial/ <i>Social Aid Expenditures</i>
1.6 Belanja Bagi Hasil/ <i>Sharing Fund Expenditure</i>
1.7 Belanja Bantuan Keuangan/ <i>Financial Aids Expenditures</i>
1.8 Belanja Tidak Terduga/ <i>Unpredicted Expenditures</i>
2. Belanja Langsung/<i>Direct Expenditures</i>
2.1 Belanja Pegawai/ <i>Personnel Expenditures</i>
2.2 Belanja Barang dan Jasa/ <i>Goods and Services Expenditures</i>
2.3 Belanja Modal/ <i>Capital Expenditure</i>
Jumlah/<i>Total</i>

Catatan/*Note*: data belum dapat diperoleh karena ada perubahan format tabel baru

Sumber/*Source*: ...

**Tabel
Table****2.4.3.****Rincian Pembayaran Pajak Hiburan, Reklame dan Perparkiran Menurut Bulan di Suku Badan Pajak dan Retribusi Daerah Kota Administrasi Jakarta Utara dan Kabupaten Kepulauan Seribu, 2019*****The Details of Payment of Entertainment, Advertisement and Parking tax by Month at Regional Tax Service of Jakarta Utara and Kepulauan Seribu Regency, 2019***

Bulan Month	Pajak Hiburan Entertainment Tax (Rp.)	Pajak Reklame Advertisement Tax (Rp.)	Pajak Parkir Parking Tax (Rp.)	Jumlah Total (Rp.)
(1)	(2)	(3)	(4)	(5)
Januari/January	16 877 393 923	15 439 902 913	5 995 431 549	38 312 728 385
Februari/February	14 211 066 901	12 327 457 475	6 650 318 573	33 188 842 949
Maret/March	13 348 332 632	15 878 258 667	5 550 037 042	34 776 628 341
April/April	18 000 907 518	12 943 307 894	5 976 320 733	36 920 536 145
Mei/May	17 331 328 626	8 895 770 595	6 583 384 582	32 810 483 803
Juni/June	11 410 828 777	7 604 564 494	5 861 071 654	24 876 464 925
Juli/July	23 828 749 952	10 243 508 112	5 490 763 810	39 563 021 874
Agustus/August	22 210 369 105	11 343 842 446	6 763 304 555	40 317 516 106
September/September	16 300 167 741	11 608 843 152	5 745 495 250	33 654 506 143
Oktober/October	17 005 405 965	14 882 060 244	6 730 477 686	38 617 943 895
Nopember/November	18 945 309 205	12 250 855 087	6 576 328 643	37 772 492 935
Desember/December	24 589 198 988	16 737 338 999	6 641 700 813	47 968 238 800
Jumlah/Total	214 059 059 333	150 155 710 078	74 564 634 890	438 779 404 301

Sumber/Source: Suku Badan Pajak dan Retribusi Daerah Jakarta Utara dan Kepulauan Seribu/Regional Tax Service of Jakarta Utara and Kepulauan Seribu

Tabel
Table

2.4.4.

Rencana dan Realisasi Pajak Menurut Jenis Pajak di Suku Badan Pajak dan Retribusi Daerah Kota Administrasi Jakarta Utara dan Kabupaten Kepulauan Seribu, 2019
Planning and Realisation of Taxes by Type of Taxes at Regional Tax Service of Jakarta Utara and Kepulauan Seribu Regency, 2019

Jenis Pajak Type of Taxes	Target Target	Realisasi Realization	Persentase Percentage
(1)	(Rp.) (2)	(Rp.) (3)	(%) (4)
1. Pajak Hotel Hotel Tax	147 152 020 000	151 009 668 576	102,62
2. Pajak Restoran Restaurant Tax	590 087 152 000	581 434 556 162	98,53
3. Pajak Hiburan Entertainment Tax	215 478 642 000	214 059 059 333	106,43
4. Pajak Reklame Advertisement Tax	141 077 441 000	150 155 710 078	106,43
5. Pajak Perparkiran Parking Tax	72 641 260 000	74 564 634 890	102,65
Jumlah/Total	1 166 436 515 000	1 171 223 629 039	100,41

Sumber/Source: Suku Badan Pajak dan Retribusi Daerah Jakarta Utara dan Kepulauan Seribu/Regional Tax Service of Jakarta Utara and Kepulauan Seribu

Tabel
Table

2.4.5.

**Rekapitulasi Penjualan Karcis Perparkiran Menurut Bulan,
2018-2019**
**Selling Recapitulation of Parking Tickets by Month,
2018-2019**

Lembar/Sheet

Bulan Month	Mobil Car	2018 Motor Motor- cycle	Truk Truck	Mobil Car	2019 Motor Motor- cycle	Truk Truck
(1)	(2)	(3)	(4)	(5)	(6)	(7)
Januari	65 963	14 978	11 505	65 431	12 548	11 633
January						
Februari	59 068	12 746	11 017	60 539	11 588	9 014
February						
Maret	71 143	15 792	12 414	67 526	12 187	10 873
March						
April	72 664	18 161	12 334	129 007	70 536	10 250
April						
Mei	52 073	15 757	11 185	104 431	73 135	8 522
May						
Juni	16 590	5 422	2 194	69 270	54 848	3 108
June						
Juli	45 489	13 114	12 731	138 290	78 776	7 529
July						
Agustus	40 485	21 067	12 077	141 121	82 494	7 435
August						
September	38 969	12 621	11 488	149 803	80 471	8 509
September						
Oktober	45 453	11 525	13 381	163 967	77 101	9 427
October						
Nopember	85 055	19 216	12 285	164 530	47 100	8 744
November						
Desember	64 707	13 397	11 317	147 309	40 892	8 178
December						
Jumlah Total	657 659	173 796	133 928	1 401 224	641 676	103 222

Sumber/ Source : BP Perparkiran Jakarta Utara/Jakarta Utara Parking Department

**Tabel
Table****2.4.6.**

**Hasil Retribusi Perbulan Sudin Kebersihan Jakarta Utara,
2019**
**Result of Monthly Retribution of Jakarta Utara Cleanliness
Service, 2019**

Bulan Month	Jenis Retribusi / Type of Retribution (Rp.)				Jumlah Total (Rp.) (6)
	Industri Industry	Air Kotor Excrement Water	Rumah Sakit Hospital	Izin Usaha Mikro Micro Business	
(1)	(2)	(3)	(4)	(5)	(6)
Januari	231 625 000	-	26 575 000	11 080 000	269 280 000
January					
Pebruari	345 602 600	-	27 075 000	17 835 000	390 512 600
February					
Maret	369 424 600	-	44 575 000	14 473 000	428 472 600
March					
April	345 097 600	-	37 600 000	17 090 000	399 787 600
April					
Mei	456 475 000	-	42 268 750	25 070 000	523 813 750
May					
Juni	233 902 800	-	28 437 500	13 895 000	276 235 300
June					
Juli	425 408 600	-	38 680 000	18 955 000	483 043 600
July					
Agustus	394 803 200	-	28 236 250	12 911 000	435 950 450
August					
September	423 167 400	-	33 180 000	18 750 000	475 097 400
September					
Oktober	372 903 600	-	51 111 750	17 870 000	441 885 350
October					
Nopember	424 096 000	-	35 648 750	20 331 000	480 075 750
November					
Desember	534 380 400	-	50 505 000	24 100 000	608 985 400
December					
Jumlah/Total	4 556 886 800	--	443 893 000	212 360 000	5 213 139 800

Sumber/Source: Sudin Lingkungan Hidup Jakarta Utara/Cleanliness Service of Jakarta Utara

Tabel
Table 2.4.7.

Realisasi Belanja Menurut Unit Kerja di Jakarta Utara, 2019
Realization of Expenditure by Works Unit in Jakarta Utara, 2019

Unit Kerja Works Unit (1)	Anggaran Target (Rp.) (2)	Realisasi Realization (Rp.) (3)	Persentase Percentage (4)
Asisten Perekonomian dan Pembangunan	1358 739 215 637	1127 341 151 023	82,97%
Asisten Pemerintahan	899 180 226 170	819 438 374 893	91,13%
Asisten Administrasi dan Kesejahteraan Rakyat	716 231 162 507	646 771 328 027	90,30%
Sudin Bina Marga - JAKUT	274 346 440 372	265 836 035 571	96,90%
Sudin Sumber Daya Air - JAKUT	313 799 317 836	266 129 941 773	84,81%
Sudin Perumahan Rakyat dan Kawasan Permukiman - JAKUT	243 697 612 538	182 068 339 821	74,71%
Sudin Cipta Karya, Tata Ruang, dan Pertanahan - JAKUT	1 338 725 573	1 302 150 605	97,27%
Sudin Kehutanan - JAKUT	152 745 942 458	110 776 041 219	72,52%
Sudin Lingkungan Hidup - JAKUT	224 721 477 339	183 214 020 443	81,53%
Sudin Perhubungan - JAKUT	35 375 965 033	29 664 604 215	83,86%
Sudin Tenaga Kerja dan Transmigrasi - JAKUT	8 872 276 026	7 541 306 158	85,00%
Sudin Koperasi, Usaha Kecil dan Menengah serta Perdagangan - JAKUT	22 568 497 397	12 162 311 618	53,89%
Sudin Pariwisata dan Kebudayaan - JAKUT	12 104 752 139	10 877 220 616	89,86%
Sudin Ketahanan Pangan, Kelautan dan Pertanian - JAKUT	7 992 216 837	7 352 978 577	92,00%
Sudin Perindustrian dan Energi - JAKUT	34 135 881 925	29 428 348 933	86,21%
Suku Badan Pajak Dan Retribusi Daerah - Jakut	970 234 314	899 905 780	92,75%
Suku Badan Pengelola Aset Kota - JAKUT	21 256 632 096	15 756 387 985	74,12%
Suku Badan Pengelola Keuangan kota - JAKUT	631 143 214	545 141 029	86,37%
Unit Pelayanan Terpadu Satu Pintu - JAKUT	4 182 100 540	3 786 416 680	90,54%
Inspektorat Pembantu - JAKUT	1 829 437 672	1 740 761 050	95,15%
Suku Badan Perencanaan Pembangunan - JAKUT	1 603 194 298	1 474 331 756	91,96%
Suku Badan Kesatuan Bangsa dan Politik - JAKUT	7 839 643 578	7 654 376 805	97,64%
Suku Badan Kepegawaian - JAKUT	453 387 572	375 035 979	82,72%

Bersambung/Continued.....

Lanjutan Tabel/Continued Table 2.4.7

Jenis Pajak Type of Taxes	Anggaran Target (Rp.) (2)	Realisasi Realization (Rp.) (3)	Persentase Percentage (%) (4)
(1)	(2)	(3)	(4)
Satpol PP - JAKUT	8 102 079 908	6 764 932 103	83,50%
Sudin Kependudukan dan Pencatatan Sipil - JAKUT	11 109 600 819	10 590 635 274	95,33%
Sudin Penanggulangan Kebakaran dan Penyelamatan - JAKUT	30 696 605 627	28 438 230 130	92,64%
Sudin Komunikasi, Informatika dan Statistik - JAKUT	3 229 753 060	3 135 487 318	97,08%
Kota Administrasi Jakarta Utara	291 251 883 235	254 608 088 100	87,42%
Kecamatan Cilincing - JAKUT	2 794 232 979	2 646 728 552	94,72%
Kecamatan Kelapa Gading - JAKUT	3 502 710 349	3 203 991 263	91,47%
Kecamatan Koja - JAKUT	2 918 805 672	2 786 706 239	95,47%
Kecamatan Pademangan - JAKUT	2 775 489 208	2 590 022 038	93,32%
Kecamatan Penjaringan - JAKUT	3 606 758 570	3 301 157 133	91,53%
Kecamatan Tanjung Priok - JAKUT	2 787 090 908	2 475 721 465	88,83%
Kelurahan Ancol - JAKUT	12 692 166 325	11 488 958 852	90,52%
Kelurahan Cilincing - JAKUT	14 398 026 267	13 493 594 370	93,72%
Kelurahan Kalibaru - JAKUT	14 572 457 573	13 789 990 322	94,63%
Kelurahan Kamal Muara - JAKUT	11 392 765 307	9 541 663 964	83,75%
Kelurahan Kapuk Muara - JAKUT	11 468 027 272	10 725 992 100	93,53%
Kelurahan Kebon Bawang - JAKUT	16 670 049 014	15 807 550 118	94,83%
Kelurahan Kelapa Gading Barat - JAKUT	21 256 229 413	19 595 132 719	92,19%
Kelurahan Kelapa Gading Timur - JAKUT	22 789 097 365	21 485 527 983	94,28%
Kelurahan Koja - JAKUT	12 782 862 229	11 907 259 531	93,15%
Kelurahan Lagoa - JAKUT	17 725 696 321	16 788 320 050	94,71%
Kelurahan Marunda - JAKUT	16 182 162 150	14 984 583 603	92,60%
Kelurahan Pademangan Barat - JAKUT	18 064 437 019	17 122 079 780	94,78%

Bersambung/Continued.....

Lanjutan Tabel/Continued Table 2.4.7.

Jenis Pajak Type of Taxes	Anggaran Target (Rp.) (2)	Realisasi Realization (Rp.) (3)	Persentase Percentage (%) (4)
(1)	(2)	(3)	(4)
Kelurahan Pademangan Timur - JAKUT	14 450 723 454	13 494 862 440	93,39%
Kelurahan Papanggo - JAKUT	15 483 437 061	14 302 964 059	92,38%
Kelurahan Pegangsaan Dua - JAKUT	25 339 604 884	23 870 375 531	94,20%
Kelurahan Pejagalan - JAKUT	20 095 882 736	18 380 375 181	91,46%
Kelurahan Penjaringan - JAKUT	21 540 565 774	20 029 445 858	92,98%
Kelurahan Pluit - JAKUT	21 589 608 775	19 982 974 891	92,56%
Kelurahan Rawa Badak Selatan - JAKUT	10 776 997 124	10 164 942 585	94,32%
Kelurahan Rawa Badak Utara - JAKUT	13 844 530 989	13 077 193 302	94,46%
Kelurahan Rorotan - JAKUT	15 273 313 403	14 199 206 994	92,97%
Kelurahan Semper Barat - JAKUT	24 182 845 566	22 647 654 583	93,65%
Kelurahan Semper Timur - JAKUT	12 976 916 935	11 560 007 263	89,08%
Kelurahan Sukapura - JAKUT	14 173 572 771	13 394 450 396	94,50%
Kelurahan Sungai Bambu - JAKUT	13 154 042 708	12 116 956 111	92,12%
Kelurahan Sunter Agung - JAKUT	25 562 222 112	23 625 197 893	92,42%
Kelurahan Sunter Jaya - JAKUT	24 648 257 193	22 219 606 988	90,15%
Kelurahan Tanjung Priok - JAKUT	16 710 462 780	15 504 294 665	92,78%
Kelurahan Tugu Selatan - JAKUT	10 490 333 390	9 825 498 012	93,66%
Kelurahan Tugu Utara - JAKUT	20 259 986 080	18 894 332 811	93,26%
Kelurahan Warakas - JAKUT	14 132 272 725	13 631 176 733	96,45%
Sudin Pemberdayaan, Perlindungan dan Pengendalian Penduduk - JAKUT	40 054 029 303	38 934 938 029	97,21%
Sudin Perpustakaan dan Kearsipan - JAKUT	12 459 344 124	11 522 800 192	92,48%
Sudin Kesehatan - JAKUT	3 321 684 366	2 996 326 292	90,21%
Pusat Kesehatan Masyarakat Kecamatan Penjaringan - JAKUT	35 605 520 843	34 791 473 087	97,71%
Pusat Kesehatan Masyarakat Kecamatan Pademangan - JAKUT	25 052 603 501	24 499 823 899	97,79%
Pusat Kesehatan Masyarakat Kecamatan Tanjung Priok - JAKUT	40 276 100 390	37 992 223 988	94,33%
Pusat Kesehatan Masyarakat Kecamatan Koja - JAKUT	45 743 076 108	45 003 799 878	98,38%
Pusat Kesehatan Masyarakat Kecamatan Kelapa Gading - JAKUT	25 795 268 597	24 825 540 550	96,24%
Pusat Kesehatan Masyarakat Kecamatan Cilincing - JAKUT	57 544 025 850	55 981 055 777	97,28%
Sudin Pemuda dan Olah Raga - JAKUT	52 534 416 242	38 727 230 956	73,72%

Bersambung/Continued.....

Lanjutan Tabel/*Continued Table 2.4.7.*

Jenis Pajak Type of Taxes	Anggaran Target (Rp.)	Realisasi Realization (Rp.)	Persentase Percentage (%)
(1)	(2)	(3)	(4)
Sudin Pendidikan I - JAKUT	169 281 853 610	144 057 770 112	85,10%
Sudin Pendidikan II - JAKUT	192 372 005 123	173 709 908 746	90,30%
Sudin Sosial - JAKUT	16 191 234 450	13 728 436 521	84,79%
Jumlah/Total	5 948 301 208 628	5 187 101 707 886	87,20%

Sumber/ Source : Suku Badan Perencanaan Pembangunan Jakarta Utara

<https://jakutkota.bps.go.id>

03

PENDUDUK DAN KETENAGAKERJAAN POPULATION AND EMPLOYMENT

Berdasarkan hasil Proyeksi Penduduk 2020, jumlah Penduduk Jakarta Utara paling banyak berada pada kelompok umur 30-34 tahun sejumlah 180.724 Jiwa



Jumlah Penduduk Jakarta Utara tahun 2019 sebesar 1.819.958 Jiwa dengan Kepadatan Penduduk Sebesar 13.234 Jiwa/Km² dan Rasio Jenis Kelamin Sebesar 102,15

PENJELASAN TEKNIS

TECHNICAL NOTES

1. Sumber utama data kependudukan adalah Sensus Penduduk yang dilaksanakan setiap sepuluh tahun sekali, Indonesia telah melaksanakan enam kali Sensus Penduduk sejak merdeka yaitu tahun 1961 1971 1980 1990 2000 dan 2011 pada bulan Mei yang lalu,

Di dalam sensus penduduk pencacahan dilakukan terhadap seluruh penduduk yang berdomisili di wilayah teritorial Indonesia termasuk warga negara asing kecuali anggota Korps Diplomatik negara sahabat beserta keluarganya,

Metode pengumpulan data dalam sensus dilakukan dengan wawancara antara petugas sensus dengan responden, Konsep penduduk yang dipakai dalam sensus penduduk adalah konsep usual residence yaitu konsep dimana penduduk biasa bertempat tinggal, Bagi penduduk yang bertempat tinggal tetap dicacah di mana mereka biasa tinggal sedangkan untuk penduduk yang tidak bertempat tinggal tetap dicacah di tempat di mana mereka ditemukan petugas sensus biasanya pada malam bertepatan dengan 'Hari Sensus', Penduduk yang tidak bertempat tinggal tetap meliputi tuna wisma

1. The main source of demographic data is Population Census which is conducted every ten years, Population Census has been conducted six times since Indonesia's independence: 1961 1971 1980 1990 2000 and 2011 (on May),

In the population census enumeration conducted on the entire population residing in the territory of Indonesia including foreign citizens except the members of the Diplomatic Corps of partner countries and their families,

Methods of data collection in a census carried out by an interview between the census enumerator with the respondent, Method used in the enumeration the population census uses the concept of "usual residence" which is the concept where the population usually residing, For residents of the fixed residing enumerated based on where they used to live while for the population not fixed residing enumerated at the place where they are usually found on the night of the 'Census Day', Including the population who do not reside permanently are homeless Indonesian-flagged ship crews residents boat/floating house the

awak kapal berbendera Indonesia penghuni perahu/rumah apung masyarakat terpencil/ terasing dan pengungsi, Bagi mereka yang mempunyai tempat tinggal tetap tetapi sedang bertugas ke luar wilayah lebih dari enam bulan tidak dicacah di tempat tinggalnya, Sebaliknya seseorang atau keluarga menempati suatu bangunan belum mencapai enam bulan tetapi bermaksud menetap disana dicacah di tempat tersebut, Semua tabel kependudukan (Tabel 3,1,4-3,1,9) merujuk pada pertengahan tahun yang bersangkutan,

remote/ isolated and refugees, For those who have fixed residence but was on duty outside the territory of more than six months not enumerated at his residence, Conversely a person or family has not occupying in a building (reach six months) but intend to settle there enumerated at the venue, All tables of population (Tables 3,1,2-3,1,7) refer to the middle of the year,

2. Penduduk Indonesia adalah semua orang yang berdomisili di wilayah teritorial Republik Indonesia termasuk warga negara asing kecuali anggota Korps Diplomatik negara sahabat beserta keluarganya,
3. Rata-rata Pertumbuhan Penduduk adalah angka yang menunjukkan tingkat penambahan penduduk per tahun dalam jangka waktu tertentu,
4. Kepadatan Penduduk adalah banyaknya penduduk per km persegi,
5. Rasio Jenis Kelamin adalah Perbandingan antara banyaknya penduduk laki-laki dengan banyaknya penduduk perempuan pada suatu daerah dan waktu

2. *The Indonesian population is all persons domiciled in the territory of the Republic of Indonesia,*
3. *Average Population Growth is a number that indicates the level of population growth per annum in the period of time,*
4. *Population density is the number of population per square km,*
5. *Sex Ratio is the ratio between the number of male population with the number of female population in a specific area and time usually expressed by the number of males for 100 females,*

tertentu, Biasanya dinyatakan dengan banyaknya penduduk laki-laki untuk 100 penduduk perempuan,

6. Rumah Tangga adalah seseorang atau sekelompok orang yang biasanya tinggal bersama dalam suatu bangunan serta pengelolaan makan dari satu dapur, Satu rumah tangga dapat terdiri dari hanya satu anggota rumah tangga, Yang dimaksud makan dari satu dapur adalah jika pengurusan kebutuhan sehari-harinya dikelola bersama-sama menjadi satu,
 7. Anggota Rumah Tangga adalah semua orang yang biasanya bertempat tinggal di suatu rumah tangga baik yang berada di rumah pada waktu pencacahan maupun yang sementara tidak ada,
 8. Rata-rata Anggota Rumah Tangga adalah angka yang menunjukkan rata-rata jumlah anggota rumah tangga per rumah tangga,
 9. Sumber utama data ketenagakerjaan adalah Survei Angkatan Kerja Nasional (Sakernas), Survei ini khusus dirancang untuk mengumpulkan informasi/data ketenagakerjaan, Pada beberapa survei sebelumnya pengumpulan data ketenagakerjaan dipadukan dalam kegiatan lainnya seperti Survei Sosial Ekonomi Nasional (Susenans) Sensus Penduduk (SP) dan Survei Penduduk
6. *Household is a person or group of people who usually live together in a building or a house that the management of eating from the same kitchen, A household may consist of only one household member, What is meant by the management of eating from one kitchen is if controlling of daily needs administered together into one,*
 7. *Household members are all people who usually reside in a household whether they're at home at the time of the enumeration or while being not at home,*
 8. *Average Household Member is a number that indicates the average number of household members per household,*
 9. *The main sources of employment data is the National Labor Force Survey (Sakernas), The survey was specifically designed to collect information/data on manpower, In some previous surveys collection of employment data is integrated in other activities such as the National Social Economic Survey (SUSENAS) Census of Population (SP) and the Inter-Census Population Survey (SUPAS), The first Sakernas was held*

Antar Sensus (SUPAS), Sakernas pertama kali diselenggarakan pada tahun 1976 kemudian dilanjutkan pada tahun 1977 dan 1978, Pada tahun 1986-1993 Sakernas diselenggarakan secara triwulanan di seluruh provinsi di Indonesia, Sejak tahun 1994 - 2002 Sakernas dilaksanakan secara tahunan yaitu setiap bulan Agustus, Pada tahun 2003-2005 di samping Sakernas tahunan dilakukan pula Sakernas Triwulanan, Sakernas Triwulanan ini dimaksudkan untuk memantau indikator ketenagakerjaan secara dini di Indonesia yang mengacu pada KILM (the Key Indicators of the Labour Market) yang direkomendasikan oleh ILO (the International Labour Organization), Sejak tahun 2006 Sakernas dilaksanakan pengumpulan datanya secara semesteran pada bulan Februari (semester I) dan Agustus (semester II), Sejak Sakernas 2002 konsep status pekerjaan dan pengangguran mengalami perluasan dan penyempurnaan, Status pekerjaan yang pada Sakernas 2000 hanya 5 kategori mulai tahun 2002 ditambahkan kategori baru yaitu: pekerja bebas di pertanian dan pekerja bebas di non pertanian, Selain itu dalam rangka menyesuaikan dengan konsep ILO konsep pengangguran terbuka diperluas

in 1976 and then resumed in 1977 and 1978, In 1986-1993 Sakernas held on a quarterly basis in all provinces in Indonesia, Since 1994 - 2002 Sakernas carried out annually i.e, every August, In the years 2003-2005 in addition to the annual Sakernas also conducted Sakernas Quarterly, Sakernas Quarterly is intended to monitor early indicators of manpower in Indonesia which refers to the KILM (the Key Indicators of the Labor Market) recommended by the ILO (the International Labor Organization), Since 2006 Sakernas implemented a semi-annual data collection in February (first semester) and August (second semester),

Since 2002 Sakernas the concept of employment status and unemployment was revised, The employment status previously covered only 5 categories but since 2002 two new categories of casual employee both in agriculture and non agriculture sectors have been added, To adapt the ILO concept the concept of open unemployment was also extended, Open unemployment now covers population who were

yaitu di samping mencakup penduduk yang aktif mencari pekerjaan mencakup pula kelompok penduduk yang sedang mempersiapkan usaha/pekerjaan baru dan kelompok penduduk yang tidak mencari pekerjaan karena merasa tidak mungkin mendapatkan pekerjaan serta kelompok penduduk yang tidak aktif mencari pekerjaan dengan alasan sudah mempunyai pekerjaan tetapi belum mulai bekerja, Hasil Sakernas semester I (Februari 2010) disajikan hanya sampai tingkat provinsi (jumlah sampel 69,824 rumah tangga), Selanjutnya pada Sakernas semester II (Agustus 2010) disajikan sampai tingkat kabupaten/kota karena jumlah sampel yang besar (293,088 rumah tangga), Inflation factor yang digunakan dalam penghitungan angka hasil sakernas didasarkan pada total penduduk Indonesia dirinci menurut kelompok umur provinsi dan daerah perkotaan dan pedesaan hasil proyeksi penduduk,

10. Penduduk Usia Kerja adalah Penduduk yang berumur 15 tahun ke atas,
11. Angkatan Kerja adalah penduduk usia kerja (15 tahun dan lebih) yang bekerja atau punya pekerjaan namun sementara tidak bekerja dan pengangguran,
12. Bekerja adalah melakukan

looking for work population who were establishing a new business/firm/establishment discouraged job seekers and those who were not actively looking for work with the reason of already having job but not starting to work,

The results of Sakernas first semester (February 2011) was presented only up to the provincial level, Furthermore in the second semester of Sakernas (August 2011) was presented up to the regency/municipality level because a large number of samples, Inflation factor used in calculating the figures of Sakernas results was based on the total population of Indonesia broken down by age group province and urban and rural areas from population projections results,

10. *Working Age Population is the population aged 15 and over,*
11. *Labor Force is the working age population (15 years and older) who work or had a job but temporarily unable to work and unemployment,*
12. *Working is to do a job with the*

pekerjaan dengan maksud memperoleh atau membantu memperoleh pendapatan atau keuntungan dan lamanya bekerja paling sedikit 1 jam secara terus menerus dalam seminggu yang lalu (termasuk pekerja keluarga tanpa upah yang membantu dalam suatu usaha/kegiatan ekonomi),

13. Jumlah jam kerja seluruhnya adalah jumlah jam kerja yang digunakan untuk bekerja (tidak termasuk jam kerja istirahat resmi dan jam kerja yang digunakan untuk hal-hal di luar pekerjaan),
14. Lapangan Usaha adalah bidang kegiatan dari pekerjaan/tempat bekerja dimana seseorang bekerja, Klasifikasi lapangan usaha mengikuti Klasifikasi Baku Lapangan Usaha Indonesia (KBLI) dalam 1 digit,
15. Status Pekerjaan adalah kedudukan seseorang dalam unit usaha/kegiatan dalam melakukan pekerjaan,
16. Pekerja Tak Dibayar adalah seseorang yang bekerja membantu usaha untuk memperoleh penghasilan/keuntungan yang dilakukan oleh salah seorang anggota rumah tangga atau bukan anggota rumah tangga tanpa mendapat upah/gaji,

intention of obtaining or aiding to obtain revenue or profit and duration of working at least one hour continuously in the past week (including unpaid family workers who assist in a business/ economic activity),

13. *The total number of working hours is the number of working hours used for working (not including the official break and hours used for matters outside of work),*
14. *Industry is field of a person's activity or establishment, The classification of industries follows the Indonesia Standard Industrial Classification (KBLI) in one digit,*
15. *Employment Status is the status of a person at his place of work or establishment where he was employed,*
16. *Unpaid Worker is a person who intended to work without pay in an establishment run by other members of the family relative or neighbour,*

Gambar 3.1. Jumlah Penduduk dan Kepadatan Penduduk Menurut Kecamatan, 2019
Figure 3.1. Number of Population and Density by District, 2019

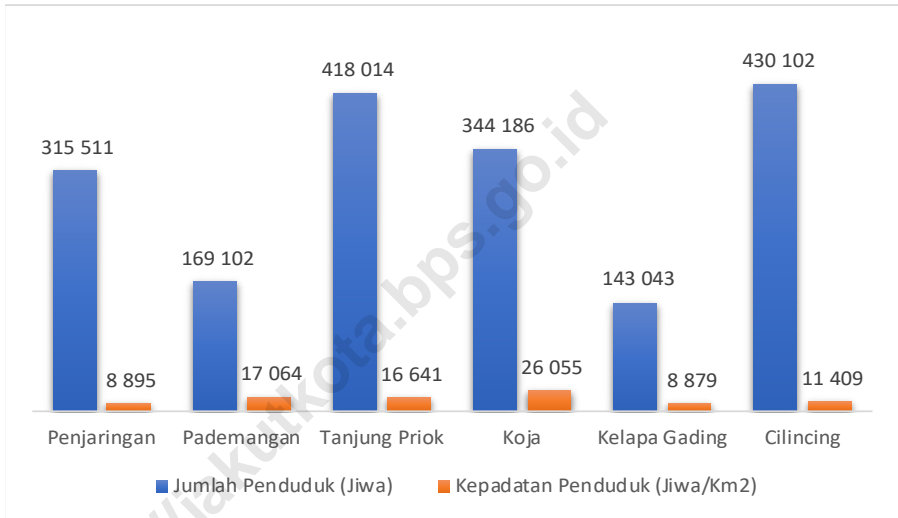

Sumber/Source : Sudin Kependudukan dan Catatan Sipil Jakarta Utara/Population and Civil Registration Service of Jakarta Utara

**3.1 PENDUDUK
POPULATION**

Tabel 3.1.1

Penduduk, Laju Pertumbuhan Penduduk, Distribusi Persentase Penduduk Kepadatan Penduduk, Rasio Jenis Kelamin Penduduk Menurut Kelurahan dan Kecamatan di Kota Jakarta Utara, 2019SP dan 2019
Population, Population Growth Rate, Percentage Distribution of Population, Population Density, and Population Sex Ratio by Subdistrict in Jakarta Utara Municipality 2019SP dan 2019

Kelurahan dan Kecamatan Subdistrict	Penduduk (ribu) Population (thousand)	Laju Pertumbuhan Penduduk per Tahun 2018–2019 Annual Population Growth Rate (%) 2018–2019
(1)	(2)	(3)
Kamal Muara	20 425	3,48
Kapuk Muara	69 915	3,58
Pejagalan	77 323	0,36
Penjaringan	128 582	1,33
Pluit	54 872	0,36
Penjaringan	351 117	1,46
Pademangan Barat	83 908	0,86
Pademangan Timur	45 410	1,15
Ancol	37 444	1,80
Pademangan	166 762	1,14
Sunter Agung	90 459	0,81
Sunter Jaya	77 957	0,31
Papango	50 305	0,65
Warakas	50 845	0,56
Sungai Bambu	31 254	0,32
Kebon Bawang	52 113	0,31
Tanjung Priuk	41 110	0,26
Tanjung Priuk	394 043	0,49
Rawa Badak Selatan	49 931	0,73
Tugu Selatan	60 995	3,27
Tugu Utara	75 348	0,60
Lagoa	66 431	0,48
Rawa Badak Utara	36 784	0,34

Lanjutan Tabel/Continued Table 3.1.1

Kelurahan dan Kecamatan <i>Subdistrict</i>	Penduduk (ribu) <i>Population (thousand)</i>	Laju Pertumbuhan Penduduk per Tahun 2018–2019 <i>Annual Population Growth Rate (%) 2018–2019</i>
(1)	(2)	(3)
Koja	27 215	0,33
Koja	316 704	1,00
Kelapa Gading Barat	57 428	0,60
Kelapa Gading Timur	41 541	0,11
Pegangsaan Dua	59 962	0,14
Kelapa Gading	158 931	0,29
Sukapura	83 172	0,75
Rorotan	65 889	4,40
Marunda	32 803	3,96
Cilincing	46 152	0,68
Semper Timur	46 645	1,64
Semper Barat	78 683	0,57
Kalibaru	72 014	0,43
Cilincing	425 358	1,46
Jakarta Utara	1 812 915	1,23
Hasil Registrasi/ <i>Registration Result</i>
Hasil Proyeksi ¹ / <i>Projection Result</i> ¹

Lanjutan Tabel/*Continued Table 3.1.1*

Kelurahan dan Kecamatan <i>Subdistrict</i>	Persentase Penduduk <i>Percentage of Total Population</i>	Kepadatan Penduduk per km ² <i>Population Density per sq.km</i>
(1)	(4)	(5)
Kamal Muara	5,82	1 940
Kapuk Muara	19,91	6 950
Pejagalan	22,02	23 939
Penjaringan	36,62	32 552
Pluit	15,63	7 117
Penjaringan	19,37	7 733
Pademangan Barat	50,32	23 770
Pademangan Timur	27,23	17 398
Ancol	22,45	9 932
Pademangan	9,20	13 992
Sunter Agung	22,96	12 886
Sunter Jaya	19,78	17 021
Papango	12,77	17 966
Warakas	12,90	46 647
Sungai Bambu	7,93	13 243
Kebon Bawang	13,23	30 123
Tanjung Priuk	10,43	7 421
Tanjung Priuk	21,74	17 499
Rawa Badak Selatan	15,77	48 952
Tugu Selatan	19,26	22 759
Tugu Utara	23,79	22 695
Lagoa	20,98	42 045
Rawa Badak Utara	11,61	27 657
Koja	8,59	8 297
Koja	17,47	25 844
Kelapa Gading Barat	36,13	12 677
Kelapa Gading Timur	26,14	7 823
Pegangsaan Dua	37,73	9 548
Kelapa Gading	8,77	10 690

Lanjutan Tabel/Continued Table 3.1.1

Kelurahan dan Kecamatan Subdistrict	Persentase Penduduk Percentage of Total Population	Kepadatan Penduduk per km ² Population Density per sq.km
(1)	(4)	(5)
Sukapura	19,55	14 826
Rorotan	15,49	6 193
Marunda	7,71	4 142
Cilincing	10,85	7 314
Semper Timur	10,97	14 761
Semper Barat	18,50	49 486
Kalibaru	16,93	29 155
Cilincing	23,46	10 714
Jakarta Utara	100,00	12 361
Hasil Registrasi/Registration Result
Hasil Proyeksi ¹ /Projection Result ¹

Lanjutan Tabel/Continued Table 3.1.1

Kecamatan Subdistrict	Rasio Jenis Kelamin Population Sex Ratio
(1)	(6)
Kamal Muara	88,86
Kapuk Muara	86,22
Pejagalan	100,99
Penjaringan	106,81
Pluit	87,49
Penjaringan	96,96
Pademangan Barat	105,41
Pademangan Timur	98,70
Ancol	102,70
Pademangan	102,93
Sunter Agung	95,82
Sunter Jaya	101,48
Papango	99,60
Warakas	100,34
Sungai Bambu	105,05
Kebon Bawang	105,88
Tanjung Priuk	90,59
Tanjung Priuk	99,42
Rawa Badak Selatan	99,84
Tugu Selatan	100,81
Tugu Utara	100,91
Lagoa	100,66
Rawa Badak Utara	98,74
Koja	105,07
Koja	100,76
Kelapa Gading Barat	88,05
Kelapa Gading Timur	85,47
Pegangsaan Dua	93,34
Kelapa Gading	89,32
Sukapura	83,96

Lanjutan Tabel/Continued Table 3.1.1

Kecamatan Subdistrict	Rasio Jenis Kelamin Population Sex Ratio
(1)	(6)
Rorotan	100,57
Marunda	107,10
Cilincing	99,86
Semper Timur	100,38
Semper Barat	97,15
Kalibaru	98,51
Cilincing	96,51
Jakarta Utara	97,87
Hasil Registrasi/Registration Result	...
Hasil Proyeksi ¹ /Projection Result ¹	...

Catatan/Note: ¹ Hasil SP2010 (Mei)/The result of the 2010 Population Census (May)

² Hasil Proyeksi Penduduk Indonesia 2015–2045 (Pertengahan tahun/Juni)/The result of Indonesia Population Projection 2010–2035 (mid year/June)

³ Rata-rata Laju Pertumbuhan Penduduk per tahun 2000–2010 untuk Aceh dihitung dengan menggunakan data Sensus Penduduk Aceh Nias (SPAN) 2005 dan SP2010/Annual growth rate of population 2000–2010 to Aceh was calculated using data Aceh Nias Population Census (SPAN) 2005 and 2010 Population Census

Sumber/Source: BPS, Sensus Penduduk (SP) 2010 dan Proyeksi Penduduk Indonesia 2015–2045/BPS-Statistics Indonesia, 2010 Population Census and Indonesia Population Projection 2015–2045

**Tabel
Table**

3.1.2.

**Luas Wilayah Penduduk Kepadatan Penduduk dan Rasio
Jenis Kelamin, 2019
Area Population Population Density and Sex Ratio, 2019**

(diolah dari Registrasi Penduduk Akhir Tahun 2019/ Based on The End of 2018 Registration Population)

No.	Kelurahan	Luas Area (Km ²)	Penduduk/Population			Kepadatan Penduduk Density	Rasio Jenis Kelamin Sex Ratio
	Sub District Kecamatan/District		Laki-laki Male	Perempuan Female	Jumlah Total		
(1)	(2)	(3)	(4)	(5)	(6)	(7)	(8)
1	Kamal Muara	10,53	7 850	7 593	15 443	1 467	103,38
2	Kapuk Muara	10,05	21 992	21 514	43 506	4 329	102,22
3	Pejagalan	3,23	45 535	44 969	90 504	28 020	101,26
4	Penjaringan	3,95	56 716	52 770	109 486	27 718	107,48
5	Pluit	7,71	27 828	28 744	56 572	7 337	96,81
	Penjaringan	35,47	159 921	155 590	315 511	8 895	102,78
6	Pademangan Barat	3,53	48 013	45 494	93 507	26 489	105,54
7	Pademangan Timur	2,61	22 754	22 863	45 617	17 478	99,52
8	Ancol	3,77	15 517	14 461	29 978	7 952	107,3
	Pademangan	9,91	86 284	82 818	169 102	17 064	104,19
9	Sunter Agung	7,02	43 523	44 167	87 690	12 491	98,54
10	Sunter Jaya	4,58	39 482	38 546	78 028	17 037	102,43
11	Papanggo	2,8	24 876	24 296	49 172	17 561	102,39
12	Warakas	1,09	28 743	27 965	56 708	52 026	102,78
13	Sungai Bambu	2,36	19 239	18 572	37 811	16 022	103,59
14	Kebon Bawang	1,73	33 014	31 745	64 759	37 433	104,
15	Tanjung Priok	5,54	22 110	21 736	43 846	7 914	101,72
	Tanjung Priok	25,12	210 987	207 027	418 014	16 641	101,91
16	Rawabadak Selatan	1,02	27 225	26 499	53 724	52 671	102,74
17	Tugu Selatan	2,68	25 210	24 299	49 509	18 474	103,75
18	Tugu Utara	3,32	43 543	42 768	86 311	25 997	101,81
19	Lagoa	1,58	37 793	37 286	75 079	47 518	101,36
20	Rawabadak Utara	1,33	22 279	21 378	43 657	32 825	104,21
21	Koja	3,28	18 685	17 221	35 906	10 947	108,5
	Koja	13,21	174 735	169 451	344 186	26 055	103,12

Bersambung/Continued.....

POPULATION AND EMPLOYMENT

Lanjutan Tabel/Continued Table 3.1.2.

No,	Kelurahan Sub District Kecamatan/District	Luas Area (Km ²)	Penduduk/Population			Kepadatan Penduduk Density	Rasio Jenis Kelamin Sex Ratio
			Laki-laki Male	Perempuan Female	Jumlah Total		
(1)	(2)	(3)	(4)	(5)	(6)	(7)	(8)
22	Kelapa Gading Barat	4,53	21 140	21 698	42 838	9 457	97,43
23	Kelapa Gading Timur	5,3	19 394	20 753	40 147	7 575	93,45
24	Pegangsaan Dua	6,28	29 677	30 381	60 058	9 563	97,68
	Kelapa Gading	16,11	70 211	72 832	143 043	8 879	96,4
25	Sukapura	5,61	34 926	34 856	69 782	12 439	100,2
26	Rorotan	10,64	25 754	25 242	50 996	4 793	102,03
27	Marunda	7,92	18 237	17 609	35 846	4 526	103,57
28	Cilincing	6,31	28 005	27 169	55 174	8 744	103,08
29	Semper Timur	3,16	22 834	22 441	45 275	14 328	101,75
30	Semper Barat	1,59	43 730	42 938	86 668	54 508	101,84
31	Kalibaru	2,47	44 042	42 319	86 361	34 964	104,07
	Cilincing	37,7	217 528	212 574	430 102	11 409	102,33
Jakarta Utara		137,52	919 666	900 292	1 819 958	13 234	102,15
2018		137,52	901 012	880 970	1 781 882	12 957	102,27
2017		137,52	868 208	880 870	1 716 591	12 482	98,56

Sumber/Source : Sulin Kependudukan dan Catatan Sipil Jakarta Utara/Population and Civil Registration Service of Jakarta Utara

**Tabel
Table**

**3.1.3. Penduduk Menurut Kelurahan Kecamatan dan Kewarganegaraan, 2019
Population by Sub District District and Citizenship, 2019**

(diolah dari Registrasi Penduduk Akhir Tahun 2019/ Based on The End of 2018 Registration Population)

No	Kelurahan/Sub District Kecamatan/District	WNI	WNA/ Foreign Citizens			Jumlah Total
		Indonesia Citizens	Laki-laki Male	Perempuan Female	Jumlah Total	
(1)	(2)	(3)	(4)	(5)	(6)	(7)
1	Kamal Muara	15 392	25	26	51	15 443
2	Kapuk Muara	43 440	32	34	66	43 506
3	Pejagalan	90 481	15	8	23	90 504
4	Penjaringan	109 457	14	15	29	109 486
5	Pluit	56 484	42	46	88	56 572
	Penjaringan	315 254	128	129	257	315 511
6	Pademangan Barat	93 448	35	24	59	93 507
7	Pademangan Timur	45 583	21	13	34	45 617
8	Ancol	29 916	34	28	62	29 978
	Pademangan	168 947	90	65	155	169 102
9	Sunter Agung	87 571	48	71	119	87 690
10	Sunter Jaya	77 973	32	23	55	78 028
11	Papanggo	49 120	26	26	52	49 172
12	Warakas	56 706	2	-	2	56 708
13	Sungai Bambu	37 810	1	-	1	37 811
14	Kebon Bawang	64 755	2	2	4	64 759
15	Tanjung Priok	43 846	-	-	-	43 846
	Tanjung Priok	417 781	111	122	233	418 014
16	Rawabadak Selatan	53 720	4	-	4	53 724
17	Tugu Selatan	49 506	2	1	3	49 509
18	Tugu Utara	86 309	2	-	2	86 311
19	Lagoa	75 078	1	-	1	75 079
20	Rawabadak Utara	43 653	2	2	4	43 657
21	Koja	35 902	2	2	4	35 906
	Koja	344 168	13	5	18	344 186

Bersambung/Continued.....

Lanjutan Tabel/Continued Table 3.1.3.

No (1)	Kelurahan/Sub District Kecamatan/District (2)	WNI Indonesia Citizens (3)	WNA/Foreign Citizens		Jumlah Total (6)	Jumlah Total (7)
			Laki-laki Male (4)	Perempuan Female (5)		
22	Kel. Gading Barat	42 707	85	46	131	42 838
23	Kel. Gading Timur	60 003	22	20	42	60 045
24	Pegangsaan Dua	40 105	35	20	55	40 160
	Kelapa Gading	142 815	142	86	228	143 043
25	Sukapura	69 769	6	7	13	69 782
26	Rorotan	50 996	-	-	-	50 996
27	Marunda	35 846	-	-	-	35 846
28	Cilincing	55 172	2	-	2	55 174
29	Semper Timur	45 275	-	-	-	45 275
30	Semper Barat	86 666	2	-	2	86 668
31	Kalibaru	86 361	-	-	-	86 361
	Cilincing	430 085	10	7	17	430 102
Jakarta Utara		1 819 050	494	414	908	1 819 958

Sumber/Source : Sulin Kependudukan dan Catatan Sipil Jakarta Utara/Population and Civil
Registration Service of Jakarta Utara

**Tabel
Table**

3.1.4.

Penduduk, Kepala Keluarga (KK), Rukun Warga (RW), dan Rukun Tetangga (RT) Menurut Kelurahan dan Kecamatan, 2019

Population Head of Household (HH), Rukun Warga, and Rukun Tetangga by Sub District and District, 2019

No	Kelurahan/Sub District Kecamatan/District	Jumlah Penduduk Number of Population	Kepala Keluarga (KK/HH) Head of Household	RW RW	RT RT
(1)	(2)	(3)	(4)	(5)	(6)
1	Kamal Muara	15 443	4 675	6	46
2	Kapuk Muara	43 506	13 273	10	108
3	Pejagalan	90 504	29 847	18	222
4	Penjaringan	109 486	37 603	18	247
5	Pluit	56 572	18 168	22	265
	Penjaringan	315 511	103 566	74	888
6	Pademangan Barat	93 507	31 443	16	215
7	Pademangan Timur	45 617	14 715	12	167
8	Ancol	29 978	10 217	7	75
	Pademangan	169 102	56 375	35	457
9	Sunter Agung	87 690	27 899	20	280
10	Sunter Jaya	78 028	24 455	15	228
11	Papango	49 172	15 657	13	127
12	Warakas	56 708	18 591	14	183
13	Sungai Bambu	37 811	12 388	10	104
14	Kebon Bawang	64 759	21 088	16	195
15	Tanjung Priok	43 846	14 669	16	158
	Tanjung Priok	418 014	134 747	104	1 275
16	Rawabadak Selatan	53 724	16 957	11	109
17	Tugu Selatan	49 509	15 079	7	95
18	Tugu Utara	86 311	27 450	19	214
19	Lagoa	75 079	23 928	18	222
20	Rawabadak Utara	43 657	13 675	14	119
21	Koja	35 906	12 178	13	144
	Koja	344 186	109 267	82	903

Bersambung/Continued.....

Lanjutan Tabel/Continued Table 3.1.4.

No	Kelurahan/Sub District Kecamatan/District	Jumlah Penduduk Number of Population	Kepala Keluarga (KK/HH) Head of Household	RW RW	RT RT
(1)	(2)	(3)	(4)	(5)	(6)
22	Kelapa Gading Barat	42 838	13 600	21	214
23	Kelapa Gading Timur	40 147	13 259	22	247
24	Pegangsaan Dua	60 058	19 404	27	252
	Kelapa Gading	143 043	46 263	70	713
25	Sukapura	69 782	23 946	12	119
26	Rorotan	50 996	14 695	13	144
27	Marunda	35 846	10 419	11	111
28	Cilincing	55 174	17 181	10	133
29	Semper Timur	45 275	14 317	11	106
30	Semper Barat	86 668	28 149	17	248
31	Kalibaru	86 361	28 022	14	172
	Cilincing	430 102	136 729	88	1 033
	Jakarta Utara	1 819 958	586 947	453	5 269
	2018	1 781 882	554 088	431	5 265
	2017	1 716 591	554 088	449	5 223
	2016	1 707 095	556 886	447	5 207
	2015	1 696 015	556 886	446	5 191
	2014	1 659 612	594 986	446	5 197

Sumber/Source : - RT/RW Bagian Pemerintahan

- Jumlah Penduduk dan KK Sulin Kependudukan dan Catatan Sipil

**Tabel
Table**

**3.1.5. Jumlah Penduduk Menurut Kecamatan dan Jenis Kelamin dan Rasio Jenis kelamin, 2020
Population by District and Sex and Sex Ratio, 2020**

No	Kecamatan District	Jenis Kelamin Sex		Jumlah Total	Rasio Jenis Kelamin Sex Ratio
		Laki-laki Male	Perempuan Female		
(1)	(2)	(3)	(4)	(5)	(6)
1	Penjaringan	174 775	180 627	355 402	96,76
2	Pademangan	85 264	83 001	168 265	102,73
3	Tanjung Priok	196 746	198294	395 040	99,22
4	Koja	160 003	159 112	319 115	100,56
5	Kelapa Gading	75 186	84 187	159 373	89,31
6	Cilincing	211 225	219 311	430 536	96,31
Jakarta Utara		903 199	924 532	1 827 731	97,69
2019		896 714	916 201	1 812 915	97,87
2018		889 731	907 561	1 797 292	98,04
2017		882 590	898 726	1 781 316	98,20
2016		875 283	889 331	1 764 614	98,42

Sumber/Source : Proyeksi Penduduk dari Hasil Sensus Penduduk 2010
Population Projection of 2010 Population Census

Tabel
Table**3.1.6. Jumlah Penduduk Menurut Kelompok Umur dan Jenis Kelamin, 2020**
Population by Age Group and Sex, 2020

No	Kelompok Umur Age Group	Jenis Kelamin Sex		Jumlah Total
		Laki-laki Male	Perempuan Female	
(1)	(2)	(3)	(4)	(5)
1	0 – 4	77 796	74 822	152 618
2	5 – 9	81 642	80 522	162 164
3	10 – 14	70 581	68 034	138 615
4	15 – 19	63 880	66 867	130 747
5	20 – 24	63 825	72 265	136 090
6	25 - 29	75 489	87 795	163 284
7	30 – 34	88 984	91 740	180 724
8	35 – 39	84 998	82 540	167 538
9	40 – 44	72 595	71 336	143 931
10	45 – 49	60 932	60 568	121 500
11	50 – 54	51 796	52 228	104 024
12	55 – 59	40 804	42 707	83 511
13	60 – 64	31 457	31 859	63 316
14	65 – 69	20 113	20 403	40 516
15	70 – 74	10 709	11 294	22 003
16	75 +	7 598	9 552	17 150
Jakarta Utara		903 199	924 532	1 827 731

Sumber/Source : Proyeksi Penduduk dari Hasil Sensus Penduduk 2010
Population Projection of 2010 Population Census

**Tabel
Table**

3.1.7.

**Banyaknya Pelayanan Masyarakat yang Tercatat
Perbulan di Sudin Kependudukan dan Catatan Sipil,
2019**

***Number of Public Services Monthly Registered in
Population and Civil Registration Service, 2019***

Bulan Month	Kelahiran Birth	Kematian Death	Perkawinan Marriage	Perceraian Divorce	Pengesahan Anak Child Adoption
(1)	(2)	(4)	(5)	(6)	(7)
Januari	4 897	843	313	21	39
January					
Pebruari	4 554	827	180	13	29
February					
Maret	5 108	904	183	14	79
March					
April	4 703	914	124	9	31
April					
Mei	3 744	798	176	13	23
May					
Juni	3 914	743	120	6	20
June					
Juli	6 624	951	237	16	49
July					
Agustus	7 198	926	196	14	27
August					
September	7 287	835	350	9	20
September					
Oktober	6 474	914	346	26	42
October					
Nopember	6 311	887	394	11	30
November					
Desember	6 260	948	344	14	14
December					
Jumlah Total	67 074	10 490	2 963	166	403

Sumber/Source : Sudin Kependudukan dan Catatan Sipil Jakarta Utara/Population and Civil Registration Service of Jakarta Utara

**Tabel
Table****3.1.8.****Banyaknya Pelayanan Masyarakat yang Tercatat pada
Sudin Kependudukan dan Catatan Sipil, 2019
Number of Public Services Registered by District in
Population and Civil Registration Service, 2019**

Kelurahan SubDistrict	Kelahiran Birth	Kematian Death	Perkawinan Marriage	Perceraian Divorce	Pengesahan Anak Child Adoption
(1)	(2)	(3)	(4)	(5)	(6)
Kamal Muara	890	66	30	1	-
Kapuk Muara	1 957	181	155	8	-
Pejagalan	2 751	468	410	17	-
Penjaringan	5 161	582	134	6	-
Pluit	1 272	276	198	14	-
Penjaringan	12 031	1 573	927	46	-
Pademangan Barat	2 721	515	198	12	-
Pademangan Timur	935	284	146	11	-
Ancol	1 140	133	29	3	-
Pademangan	4 796	932	373	26	-
Sunter Agung	2 253	481	241	13	-
Sunter Jaya	2 509	408	164	4	-
Papanggo	2 176	250	61	4	-
Warakas	1 818	281	37	4	-
Sungai Bambu	1 138	237	38	1	-
Kebon Bawang	2 263	355	64	7	-
Tanjung Priok	3 076	226	40		-
Tanjung Priok	15 233	2 238	645	33	-
Rawabadak Selatan	1 950	389	60	4	-
Tugu Selatan	1 723	307	73	1	-
Tugu Utara	3 128	564	61	2	-
Lagoa	3 024	538	43	2	-
Rawabadak Utara	1 461	343	17	2	-
Koja	3 816	259	13		-
Koja	15 102	2 400	267	11	-
Kelapa Gading Barat	941	217	122	13	-
Kelapa Gading Timur	630	248	158	10	-
Pegangsaan Dua	1 295	273	196	11	-
Kelapa Gading	2 866	738	476	34	-

Bersambung/Continued.....

Lanjutan Tabel/Continued Table 3.1.8.

Kelurahan SubDistrict	Kelahiran Birth	Kematian Death	Perkawinan Marriage	Perceraian Divorce	Pengesahan Anak Child Adoption
(1)	(2)	(3)	(4)	(5)	(6)
Sukapura	3 009	282	64	3	-
Rorotan	2 157	248	23	1	-
Marunda	1 171	208	17	-	-
Cilincing	1 829	386	45	2	-
Semper Timur	2 245	276	38	4	-
Semper Barat	2 956	561	116	5	-
Kalibaru	3 379	592	11	1	-
Cilincing	16 746	2 553	314	16	-
Jumlah/Total	66 774	10 434	3 002	166	-

Catatan/Note : *)Lain-lain mencakup penduduk Tanah Merah dan penduduk Luar Jakarta Utara

Sumber/Source : Sulin Kependudukan dan Catatan Sipil Jakarta Utara/Population and Civil Registration Service of Jakarta Utara

3.2. KETENAGAKERJAAN EMPLOYMENT

Tabel 3.2.1. **Penduduk 15 Tahun Ke Atas Menurut Jenis Kegiatan Utama selama Seminggu yang Lalu, 2019**
Table 3.2.1. **Population Aged 15 and Over by Type of Main Activity during Previous Week, 2019**

(Diolah dari Survei Angkatan Kerja Nasional 2019/Based on the 2019 National Labour Force Survey)

Kegiatan Utama Main Activity	Laki-laki Male	2019 Perempuan Female	Jumlah Total
(1)	(2)	(3)	(4)
A. Angkatan Kerja	561 833	364 929	926 762
1. Bekerja Working	525 939	342 269	868 208
2. Pengangguran ¹⁾ Unemployment	35 894	22 660	58 554
B. Bukan Angkatan Kerja	107 044	330 621	437 665
1. Sekolah Attending School	47 011	59 893	106 914
2. Mengurus rumah tangga House keeping	21 969	249 473	271 442
3. Lainnya/Others	38 064	21 255	59 319
Jumlah/Total	668 877	695 500	1 364 427

Catatan: ¹⁾ Termasuk yang sedang mencari pekerjaan, mempersiapkan usaha, tidak bekerja dengan alasan tidak mencari pekerjaan/mempersiapkan usaha karena merasa tidak mungkin mendapatkan pekerjaan, dan sudah punya pekerjaan tetapi belum mulai bekerja/Including those who are looking for work, preparing for business, it does not work for reasons not looking for a job / prepare the business because it was not possible to get a job, and already have a job but have not started working

Sumber/Source: BPS DKI Jakarta/BPS-Statistics of DKI Jakarta

Tabel
Table 3.2.2

Penduduk Berumur 15 Tahun ke Atas Menurut Pendidikan Tertinggi yang Ditamatkan dan Jenis Kegiatan Selama Seminggu yang Lalu di Kota Jakarta Utara, 2019
Population 15 Years of Age and Over by Educational Attainment and Type of Activity During the Previous Week in Jakarta Utara Municipality, 2019

Pendidikan Tertinggi yang Ditamatkan ¹ <i>Educational Attainment¹</i>	Angkatan Kerja/ <i>Economically Active</i>			Persentase Bekerja terhadap Angkatan Kerja <i>Percentage of Working to Economically Active</i>
	Bekerja <i>Working</i>	Pengangguran ² <i>Unemployment²</i>	Jumlah Angkatan Kerja <i>Total of Economically Active</i>	
(1)	(2)	(3)	(4)	(5)
0				
1				
2				
3				
Jumlah/Total				

Lanjutan Tabel/*Continued Table 3.2.2*

Pendidikan Tertinggi yang Ditamatkan ¹ <i>Educational Attainment ¹</i>	Bukan Angkatan Kerja <i>Not Economically Active</i>	Jumlah Total	Persentase Angkatan Kerja terhadap Penduduk Usia Kerja <i>Percentage of Economically Active to Working Age Population</i>
(1)	(6)	(7)	(8)
0			
1			
2			
3			
Jumlah/Total			

Catatan/Note: ¹ 0. ≤ Sekolah Dasar (SD)/≤ *Primary School*
 1. Sekolah Menengah Pertama/*Junior High School*
 2. Sekolah Menengah Atas/*Senior High School*
 3. Perguruan Tinggi/*Collage*
² 1. Mencari pekerjaan/*Looking for work*
 2. Mempersiapkan usaha/*Establishing a new business/firm*
 3. Merasa tidak mungkin mendapat pekerjaan/*Hopeless of job*
 4. Sudah punya pekerjaan tetapi belum mulai bekerja/*Have a job in future start*
 Sumber/Source: BPS, Survei Angkatan Kerja Nasional (Sakernas) Agustus/BPS-Statistics Indonesia, August National Labor Force Survey

Tabel
Table 3.2.3

Penduduk Berumur 15 Tahun Ke Atas yang Bekerja Selama Seminggu yang Lalu Menurut Status Pekerjaan Utama dan Jenis Kelamin di Kota Jakarta Utara, 2019
Population 15 Years of Age and Over who Worked During The Previous Week by Main Employment Status and Sex in Jakarta Utara Municipality, 2019

Status Pekerjaan Utama <i>Main Employment Status</i>	Laki-Laki <i>Male</i>	Perempuan <i>Female</i>	Jumlah <i>Total</i>
(1)	(2)	(3)	(4)
Berusaha sendiri <i>Own account worker</i>	83 013	58 231	141 244
Berusaha dibantu buruh tidak tetap/buruh tidak dibayar <i>Employer assisted by temporary worker/unpaid worker</i>	29 438	22 930	52 368
Berusaha dibantu buruh tetap/buruh dibayar <i>Employer assisted by permanent worker/paid worker</i>	32 664	7 039	39 703
Buruh/Karyawan/Pegawai/ <i>Employee</i>	326 452	211 002	537 454
Pekerja bebas <i>Casual worker</i>	16 625	3 762	20 387
Pekerja keluarga/tak dibayar <i>Family worker/unpaid worker</i>	13 609	37 063	50 672
Jumlah/Total	501 801	340 027	841 828

Catatan/Note: ...

Sumber/Source: BPS, Survei Angkatan Kerja Nasional (Sakernas) Agustus/BPS-Statistics Indonesia, August National Labor Force Survey

Tabel
Table

3.2.4.

Penduduk Berusia 15 Tahun Keatas yang Bekerja Selama Seminggu yang Lalu Menurut Golongan Umur dan Jenis Kelamin, 2019

Population of 15 years of Age and Over Who Worked During The Previous Week by Age Group and Sex, 2019

(Diolah dari Survei Angkatan Kerja Nasional 2018/Based on the 2019 National Labour Force Survey)

Golongan Umur Age Group	Jenis Kelamin/Sex		Jumlah Total
	Laki-laki Male	Perempuan Female	
(1)	(2)	(3)	(4)
15 - 19	13 593	10 784	24 377
20 - 24	45 732	45 508	91 240
25 - 29	67 331	51 004	118 335
30 - 34	84 905	55 654	140 559
35 - 39	82 840	45 344	128 184
40 - 44	68 989	40 785	109 774
45 - 49	55 201	33 551	88 752
50 - 54	47 521	24 871	72 392
55 - 59	29 184	21 505	50 689
60 keatas/Above	30 643	13 263	43 906
Jumlah/Total	525 939	342 269	868 208

Sumber/Source: BPS DKI Jakarta/BPS-Statistics of DKI Jakarta

**Tabel
Table**

3.2.5.

Penduduk Berusia 15 Tahun Keatas yang Bekerja Selama Seminggu yang Lalu Menurut Jenis Pendidikan Tertinggi yang Ditamatkan dan Jenis Kelamin, 2019
Population of 15 years of Age and Over by Educational Attainment and Sex, 2019

(Diolah dari Survei Angkatan Kerja Nasional 2019/Based on the 2019 National Labour Force Survey)

Pendidikan Tertinggi Yang Ditamatkan Educational Attainment	Jenis Kelamin/Sex		Jumlah Total
	Laki-laki Male	Perempuan Female	
(1)	(2)	(3)	(4)
A Tidak/Belum Menamatkan/Uncompleted			
1 Tidak/Belum Pernah Sekolah No Schooling	20 757	36 984	57 741
2 Tidak/Belum Tamat SD Not Completed Primary School			
B Menamatkan/Completed	61 622	55 212	116 834
3 Sekolah Dasar/Primary School	111 606	608 69	172 475
4 SLTP Umum/General Junior High School	-	-	-
5 SLTP Kejuruan/Vocational Junior High School	139 472	65 373	204 845
6 SMU/General Senior High School	112 612	54 137	166 749
7 SMK/Vocational Senior High School	3 485	4 758	8 243
8 Diploma I/II/Diploma I/II	12 489	16 699	29 188
9 Akademi (DIII)/Academy (DIII)	63 896	48 237	112 133
10 Universitas/University	525 939	342 269	868 208
Jumlah/Total	501 801	340 027	841 828

Sumber/Source: BPS DKI Jakarta/BPS-Statistics of DKI Jakarta

**Tabel
Table****3.2.6.**

Penduduk Berusia 15 Tahun Keatas yang Bekerja Selama Seminggu yang Lalu Menurut Lapangan Pekerjaan Utama dan Jenis Kelamin, 2019
Population of 15 years of Age and Over Who Worked During The Previous Week by Main Industry and Sex, 2019

(Diolah dari Survei Angkatan Kerja Nasional 2018/Based on the 2018 National Labour Force Survey)

Lapangan Pekerjaan Utama Main Industry	Jenis Kelamin/Sex		Jumlah Total
	Laki-laki Male	Perempuan Female	
(1)	(2)	(3)	(4)
1. Pertanian/Agriculture	6 082	2 046	8 128
2. Pertambangan Penggalian/Mining	1 976	-	1 976
3. Industri Pengolahan/Manufacturing	80 323	50 340	130 663
4. Listrik Gas Air Bersih Electricity Gas and Water Supply	5 497	1 129	6 626
5. Konstruksi/Construction	22 092	1 371	23 463
6. Perdagangan, Rumah Makan dan Jasa Akomodasi/Trade, Restaurant and Accommodation	165 796	152 216	318 012
7. Transportasi Pergudangan dan Komunikasi Transportation Storage and Communication	121 230	20 882	142 112
8. Keuangan Real Estat & Jasa Perusahaan Finance Real Estate & Business Services	34 263	22 891	57 154
9. Jasa Kemasyarakatan, Sosial dan Perorangan/ Community, Social and Personal	84 671	101 385	186 056
Jumlah/Total	501 801	340 027	841 828

Sumber/Source: BPS DKI Jakarta/BPS-Statistics of DKI Jakarta

**Tabel
Table**

3.2.7.

**Jumlah Pencari Kerja Lowongan dan Penempatan yang
Terdaftar Menurut Pendidikan, 2019**
*Number of Job Seekers Vacancy and Placement which
Registered by Education, 2019*

Pendidikan Education	Pencari Kerja / Job Seekers			Lowongan / Vacancy			Penempatan / Placement		
	Lk Male	Pr Female	Jml Total	Lk Male	Pr Female	Jml Total	Lk Male	Pr Female	Jml Total
(1)	(2)	(3)	(4)	(5)	(6)	(7)	(8)	(9)	(10)
SD Primary	0	0	0	0	0	0	0	0	0
SLTP Junior	0	0	0	0	0	0	0	0	0
SLTA Senior	5 276	4 886	10 162	1 763	2 111	3 874	1 369	1 794	3 163
Akademi Academy	0	0	0	0	0	0	0	0	0
Sarmud Bachelor	67	81	148	35	29	64	8	12	20
Sarjana	979	776	1 755	310	247	557	176	141	317
Jumlah Total	6 322	5 743	12 065	2 108	2 387	4 495	1 553	1 947	3 500
2018	1 761	1 761	3 522	1 761	2 138	3 889	1 263	1 813	3 076
2017	2 491	2 363	4 854	1 982	1 684	3 666	1 650	1 495	3 145
2016	1 603	1 410	3 013	1 502	1 292	2 794	1 114	970	2 084
2015	3 272	3 057	6 329	768	830	1 598	474	507	981

Sumber/Source : Sudin Tenaga Kerja dan Transmigrasi Jakarta Utara/One Stop Service/Employment and Transmigration Service of Jakarta Utara

Tabel
Table**3.2.8.****Pencari Kerja yang Belum Ditempatkan Menurut Golongan Jabatan dan Jenis Kelamin s/d Desember, 2019****Job Seeker Not Placed Classified by Profession and Sex until December, 2019**

Jabatan Profession	Laki - Laki Male	Perempuan Female	Jumlah Total
(1)	(2)	(3)	(4)
1. Pekerja Profesional dan Sejenisnya Professional Technicians	7 776	7 500	15 276
2. Pekerja di Bidang Pemerintahan Civil Servants	736	779	1 515
3. Pekerja di Bidang Jasa Service Workers	-	-	-
4. Pekerja di Bidang Penjualan Sales Workers	96	3 009	3 105
5. Pekerja di Bidang Produksi dan Sejenisnya serta Operator Alat Angkutan Production Transport Equipment Operators and Related Workers	3 484	593	4 077
6. Pekerja di Bidang Pertanian Peternakan Perikanan dan Kehutanan Formers and Agriculture Workers	144	60	204
7. Pekerja di Bidang Pelaksana (TU) Administration Workers	7 313	4 123	11 436
Jumlah / Total	19 549	16 064	35 613
2018	918	866	1 784
2017	1 481	1 970	16 651
2016	18 044	10 489	28 533

Sumber/Source : Sudin Tenaga Kerja dan Transmigrasi Jakarta Utara/One Stop Service/Employment and Transmigration Service of Jakarta Utara

Tabel 3.2.9. Pencari Kerja yang Belum Ditempatkan Menurut Tingkat Pendidikan di Jakarta Utara s/d Desember 2019
Table 3.2.9. Job Seeker Not Placed Classified by Education Level in Jakarta Utara until December 2019

Tingkat Pendidikan <i>Education</i>	Laki - Laki <i>Male</i>	Perempuan <i>Female</i>	Jumlah <i>Total</i>
(1)	(2)	(3)	(4)
1. S D yang Setingkat dan Tidak Tamat Completed & Not Completed of Primary	368	96	464
2. S M P dan yang Setingkat Junior High School & one level	456	378	834
3. S M A dan yang Setingkat Senior High School & one level	224	2 219	2 443
4. S T M Technical Senior High School & one level	-	-	-
5. S P M A Agriculture Senior High School & one level	-	-	-
6. Diploma I/II Diploma I/II	64	282	346
7. Sarjana Muda/D3 Bachelor/D3	1 443	6 082	7 525
8. Sarjana S1 Degree	1 476	2 869	4 345
Jumlah/Total	4 031	11 926	15 957
2018	890	772	1 662
2017	12 877	8 557	21 434
2016	18 044	10 489	25 833

Sumber/Source : Sudin Tenaga Kerja dan Transmigrasi Jakarta Utara/One Stop Service/Employment and Transmigration Service of Jakarta Utara

Tabel 3.2.10. **Ikhtisar Statistik Antar Kerja, 2019**
Table *Inter Occupational Statistical Recapitulation, 2019*

Uraian Description	Laki - Laki Male	Perempuan Female	Jumlah Total
(1)	(2)	(3)	(4)
A. Pencari Kerja/Penempatan/Job Seeker/Placement			
1. Sisa Pencari Kerja s/d Tahun Lalu Job Seeker Not Yet Placed	18 199	15 264	33 463
2. Pencari Kerja yang Terdaftar Registered Job Seeker	6 322	5 743	12 065
3. Pencari Kerja yang Ditempatkan Job Seeker to be Posted	1 553	1 947	3 500
4. Pencari Kerja yang Dihapus Job Seeker with Down	3 419	2 996	6 415
5. Pencari Kerja yang belum Ditempatkan Job Seeker Not Yet Placed	19 549	16 064	35 613
B. Lowongan yang Ada/Vacancies			
1. Lowongan yang belum Dipenuhi s/d Tahun Lalu			
Vacant Position Not Yet Fulfilled s/d Tahun Lalu	566	518	1 084
2. Lowongan yang Terdaftar			
Register Vacant Position	2 108	2 387	4 495
3. Lowongan yang Dipenuhi			
Vacant Position Fulfilled	1 553	1 947	3 500
4. Lowongan yang Dihapus			
Vacant Position with Down	458	442	900
5. Lowongan yang belum Dihapus			
Vacant Position with Down	665	516	1 181

Sumber/Source : Sudin Tenaga Kerja dan Transmigrasi Jakarta Utara/One Stop Service/Employment and Transmigration Service of Jakarta Utara

**Tabel
Table**
3.2.11.
**Penempatan Tenaga Kerja Asing Pendatang di
Jakarta Utara, 2017**
*The Placement of Incoming Foreign Worker in Jakarta
Utara, 2017*

Bulan Months	Swasta Nasional National Private Perpanjangan Extension	PMDN Domestic Investment Perpanjangan Extension	PMA Foreign Investment Perpanjangan Extension	Jumlah Total
(1)	(2)	(3)	(4)	(5)
Januari	25	7	51	83
January				
Pebruari	42	15	29	86
February				
Maret	46	29	79	154
March				
April	22	3	42	67
April				
Mei	85	8	42	135
May				
Juni	35	6	65	106
June				
Juli	63	49	159	271
July				
Agustus	81	8	91	180
August				
September	122	10	59	191
September				
Oktober	102	10	83	195
October				
Nopember	106	13	97	216
November				
Desember	107	9	73	189
December				
Jumlah/Total	836	167	870	1873
2016	1 105	88	686	1 879
2015	-	-	-	-
2014	791	116	1 896	2 803
2013	851	79	1 993	2 923

Sumber/Source : ULP Pelayanan Terpadu Satu Pintu/Sudin Tenaga Kerja dan Transmigrasi Jakarta Utara/One Stop Service/Employment and Transmigration Service of Jakarta Utara

04

SOSIAL DAN KESEJAHTERAAN RAKYAT SOCIAL AND WELFARE

Tahun 2019, Jumlah Petugas Kesehatan di Kota Jakarta Utara Sebanyak



Bidan :
436 Orang

Dokter :
338 Orang

Perawat :
1.381 Orang

Selain itu, tahun 2019 di Jakarta Utara Terdapat :
22 Rumah Sakit Umum,
2 Rumah Sakit Khusus,
3 Rumah Sakit Bersalin,
47 Puskesmas, 418 Klinik dan 634 Posyandu

PENJELASAN TEKNIS**TECHNICAL NOTES**

- | | |
|--|--|
| <p>1. Tidak/belum pernah sekolah adalah mereka yang tidak pernah atau belum pernah terdaftar dan tidak pernah atau belum pernah aktif mengikuti pendidikan di suatu jenjang pendidikan formal,</p> | <p>1. <i>Not/never attending school are those who never or have never registered and never or have not been actively enrolled in a formal education,</i></p> |
| <p>2. Masih bersekolah adalah mereka yang terdaftar dan aktif mengikuti pendidikan di suatu jenjang pendidikan formal (Paket A B atau C) baik pendidikan dasar menengah maupun pendidikan tinggi bagi mahasiswa yang sedang cuti di anggap masih sekolah,</p> | <p>2. <i>Attending school are those who are registered and actively enrolled in a formal education (Package A B or C) whether primary secondary and higher education, For students who are on leave is considered still in school,</i></p> |
| <p>3. Tidak bersekolah lagi adalah mereka yang pernah terdaftar dan aktif mengikuti pendidikan di suatu jenjang pendidikan formal tetapi pada saat pencacahan tidak lagi terdaftar dan tidak aktif mengikuti pendidikan,</p> | <p>3. <i>Not attending school anymore are those who ever enrolled and actively enrolled in a formal education but at the time of enumeration is no longer enrolled and did not actively take part in education,</i></p> |
| <p>4. Tamat sekolah adalah menyelesaikan pelajaran yang ditandai dengan lulus ujian akhir pada kelas atau tingkat terakhir suatu jenjang pendidikan disekolah negeri maupun swasta dengan mendapatkan tanda tamat belajar/Ijazah, Seseorang yang belum mengikuti pelajaran pada kelas tertinggi tetapi telah mengikuti ujian akhir dan lulus dianggap tamat sekolah,</p> | <p>4. <i>Graduated from school is completing the lessons that indicated by passing the final exam at the last level of a class or level of education in public and private schools to get the certificate of graduation/ Diploma, Someone who has not followed the lessons in the highest class but have been following final exams and graduation are considered graduate school,</i></p> |

5. Dapat membaca dan menulis artinya dapat membaca dan menulis kata-kata/kalimat sederhana dengan suatu aksara tertentu,
 6. Sekolah adalah lembaga pendidikan formal yang dimulai dari pendidikan dasar menengah dan tinggi, Pendidikan yang dicatat adalah pendidikan formal berdasar kurikulum Departemen Pendidikan Nasional termasuk pendidikan yang diselenggarakan oleh pondok pesantren dengan memakai kurikulum Departemen Pendidikan Nasional seperti Madrasah Ibtidaiyah (MI) Madrasah Tsanawiyah (MTs) dan Madrasah Aliyah (MA), Pondok pesantren/Madrasah Diniyah adalah sekolah yang tidak memakai kurikulum dari Departemen Pendidikan nasional,
 7. Madrasah Ibtidaiyah adalah lembaga pendidikan berciri khas Islam pada jenjang Sekolah Dasar, Madrasah Tsanawiyah adalah lembaga pendidikan berciri khas Islam pada jenjang Sekolah Menengah Pertama, Madrasah Aliyah adalah lembaga pendidikan berciri khas Islam pada jenjang Sekolah Menengah Atas (SMA),
 8. Rumah sakit adalah tempat pemeriksaan dan perawatan kesehatan biasanya berada dibawah pengawasan dokter/
5. *Can read and write (literacy) means can read and write words/simple sentence with a particular script*
 6. *School is an institution of formal education starting from elementary secondary and higher, The Education recorded is formal education based on the Ministry of National Education curriculum including education which was held by Islamic boarding schools using the Ministry of National Education curriculum such as Madrasah Ibtidaiyah (MI) Madrasah Tsanawiyah (MTs) and Madrasah Aliyah (MA), Islamic boarding schools/Madrasah diniyah is a school that does not use the curriculum from the Ministry of National Education,*
 7. *Madrasah Ibtidaiyah is distinctively Islamic educational institutions in the Elementary School level, Madrasah Tsanawiyah is distinctively Islamic educational institutions at Junior high school level, Madrasah Aliyah is distinctively Islamic educational institutions on the level of Senior High School (SMA),*
 8. *The hospital is a place of examination and health care usually in the supervision of a doctor/medical personnel*

- tenaga medis termasuk rumah sakit khusus seperti rumah sakit perawatan paru paru dan RS jantung,
9. Rumah Sakit Bersalin/Rumah Bersalin adalah rumah sakit yang dilengkapi dengan fasilitas untuk melahirkan pemeriksaan kehamilan pemeriksaan ibu dan anak serta berada di bawah pengawasan dokter dan atau bidan senior,
 10. Poliklinik adalah tempat pemeriksaan kesehatan biasanya tanpa fasilitas perawatan menginap berada dalam pengawasan dokter/tenaga medis tidak termasuk klinik yang terdapat di puskesmas/rumah sakit, Poliklinik yang karena suatu hal dan lain hal menyediakan tempat perawatan menginap tetap di golongan kedalam poliklinik (bukan rumah sakit
 11. Puskesmas (Pusat Kesehatan Masyarakat) adalah unit pelayanan kesehatan milik pemerintah yang bertanggung jawab terhadap pelayanan kesehatan masyarakat untuk wilayah kecamatan sebagian kecamatan atau kelurahan (misal di Jakarta Utara), Tim Puskesmas sesuai jadwal dapat melakukan kegiatan Puskesmas keliling ketempat tempat tertentu dalam wilayah kerjanya untuk mendekatkan pelayanan dengan masyarakat,
 12. Apotik Adalah tempat penjualan
- including special hospitals such as hospital treatment of lung and cardiovascular hospital,*
9. *Maternity Hospital/Maternity Health Care Centre is a hospital that is equipped with facilities for delivery pregnancy check examination of mothers and children and is under the medical supervision and or senior midwife,*
 10. *Polyclinic is a place for medical check usually without a care facility stay under the supervision of a doctor /medical personnel not including clinics located at public health centers (Puskemas)/ hospitals, Polyclinic which for some reason provide care to stay remain in the grade of the clinic (not the hospital),*
 11. *Public Health Centre (PHC) is a health centre provided by the government that is responsible for the delivery of health services to the community at the sub-district level part of sub-district or villages (e.g, in Jakarta Utara), Officials in the PHC as scheduled can provide health centre services in their services areas in the effort of closing their services to the community through Mobile PHC program,*
 12. *Pharmacy is a place for drug selling*

obat yang mempunyai izin operasi dari departemen Kesehatan U,P Ditjen POM di bawah pengawasan apoteker,

13. Imunisasi adalah memasukan kuman atau racun penyakit tertentu yang sudah dilemahkan (Vaksin) kedalam tubuh dengan cara suntik atau diminum (ditetes dalam mulut) dengan maksud agar terjadi kekebalan tubuh terhadap penyakit tersebut,
14. Peristiwa tindak pidana yang di laporkan Peristiwa yang di laporkan ialah setiap peristiwa yang diterima kepolisian dari laporan masyarakat atau peristiwa dimana pelakunya tertangkap tangan oleh polisi,
15. Jumlah tindak pidana menggambarkan jumlah kasus tindak pidana yang terjadi pada kurun waktu tertentu

that having permission from the Ministry of Health through the Directorate General for Supervising Food and Medicine under the supervision of a pharmacist,

13. *Immunization is to enter germs or a specific disease toxins that have been attenuated (vaccine) into the body by injection or drank (dripped into the mouth) with the intention that happen immunity against the disease,*
14. *Reported Crime Incidence Reported Crime Incident is every reported incident received by police from the public report or events where the perpetrator arrested by police,*
15. *Crime Total illustrates the number of criminal cases occurring during a given period,*

Gambar 4.1 **Jumlah Sekolah dan Guru Sekolah Dasar di Jakarta Utara, 2019/2020**
Figures *Number of School and Teachers of Elementary School in Jakarta Utara, 2019/2020*

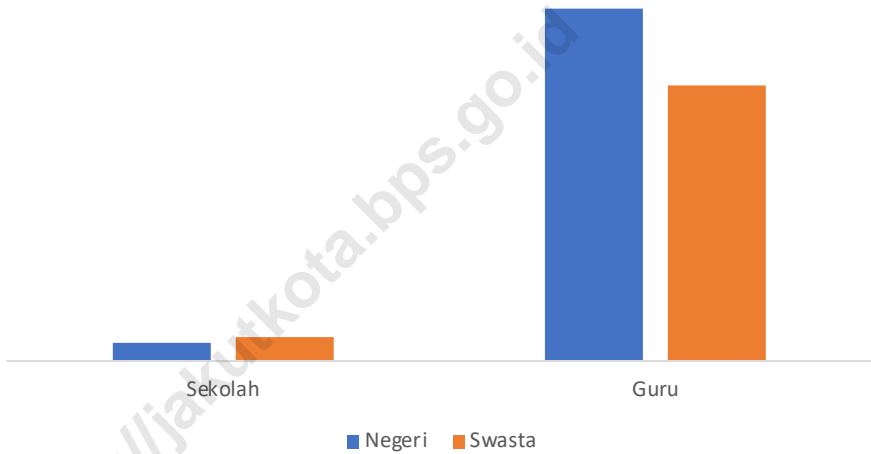

Sumber/Source : dapodikdasmen Sudin Pendidikan Wilayah I dan II di KOTA Jakarta Utara/ ministry of Educational Services

4.1 PENDIDIKAN EDUCATION

**Tabel
Table**

4.1.1. Jumlah Sekolah, Guru, dan Murid Taman Kanak-Kanak (TK) di Bawah Kementerian Pendidikan dan Kebudayaan Menurut Kecamatan di Kota Jakarta Utara, 2019/2020
Number of Schools, Teachers, and Pupils in Kindergarten Under The Ministry of Education and Culture by Subdistrict in Jakarta Utara Municipality, 2019/2020

Kelurahan Subdistrict	Sekolah/Schools		
	Negeri Public	Swasta Private	Jumlah Total
(1)	(2)	(3)	(4)
Penjaringan	1	53	54
Pademangan	1	14	15
Tanjung Priok	2	66	68
Koja	2	30	32
Kelapa Gading	1	47	48
Cilincing	4	44	48
Jakarta Utara	11	254	265

Lanjutan Tabel/Continued Table 4.1.1

Kelurahan Subdistrict	Guru ¹ /Teachers ¹		
	Negeri Public	Swasta Private	Jumlah Total
(1)	(5)	(6)	(7)
Penjaringan	10	316	326
Pademangan	8	77	85
Tanjung Priok	13	315	328
Koja	10	117	127
Kelapa Gading	4	263	267
Cilincing	28	157	185
Jakarta Utara	73	1 245	1 318

Lanjutan Tabel/Continued Table 4.1.1

Kelurahan Subdistrict (1)	Murid/Students		Jumlah Total (10)
	Negeri Public (8)	Swasta Private (9)	
Penjaringan	100	3 996	4 096
Pademangan	79	847	926
Tanjung Priok	206	3 216	3 422
Koja	191	1 303	1 494
Kelapa Gading	45	2 955	3 000
Cilincing	302	1 635	1 937
Jakarta Utara	923	13 952	14 875

Catatan/ Note : ¹ Jumlah guru termasuk kepala sekolah dan guru/ The total of teachers including headmaster and teacher

Sumber/Source: Sudin Pendidikan I dan II Kota Administrasi Jakarta Utara/

1st and 2nd education Service of Jakarta Utara

Tabel
Table 4.1.2

**Jumlah Sekolah, Guru, dan Murid Raudatul Athfal (RA)
di Bawah Kementerian Agama Menurut Kecamatan,
2019/2020**
*Number of Schools, Teachers, and Pupils in Raudatul Athfal
(RA) Under The Ministry of Religious Affairs by Subdistrict,
2019/2020*

Kelurahan Subdistrict	Sekolah/Schools	Guru/Teachers	Siswa/Pupils
(1)	(2)	(3)	(4)
Penjaringan	24	104	1 134
Pademangan	17	49	753
Tanjung Priok	36	114	1 159
Koja	27	135	1 415
Kelapa Gading	1	1	9
Cilincing	50	191	2 366
Jakarta Utara	155	594	6 836

Catatan/ Note : ¹ Jumlah guru termasuk kepala sekolah dan guru/ *The total of teachers including headmaster and teacher*

Sumber/Source : emispendis.kemenag.go.id di akses tanggal 22 Februari pukul 10.00 WIB
Kantor Wilayah Kementerian Agama Jakarta Utara/Ministry of religious affairs of Jakarta Utara

Tabel
Table 4.1.3

**Jumlah Sekolah, Guru, dan Murid Sekolah Dasar (SD)
di Bawah Kementerian Pendidikan dan Kebudayaan
Menurut Kecamatan, 2019/2020**
*Number of Schools, Teachers, and Pupils in Primary Schools
Under The Ministry of Education and Culture by Subdistrict,
2019/2020*

Kelurahan Subdistrict	Sekolah/Schools			Jumlah Total
	Negeri Public	Swasta Private		
(1)	(2)	(3)	(4)	
Kamal Muara	1			1
Kapuk Muara	2	8		10
Pejagalan	4	11		15
Penjaringan	7	7		14
Pluit	3	9		12
Penjaringan	17	35		52
Pademangan Barat	8	5		13
Pademangan Timur	5	4		9
Ancol	2	3		5
Pademangan	15	12		27
Sunter Agung	8	12		20
Sunter Jaya	7	5		12
Papango	2	6		8
Warakas	6	7		13
Sungai Bambu	3	8		11
Kebon Bawang	7	5		12
Tanjung Priok	4	8		12
Tanjung Priok	37	52		89
Rawabadak Selatan	6	5		11
Tugu Selatan	2	1		3
Tugu Utara	13	3		16
Lagoa	6	6		12

Lanjutan Tabel/Continued Table 4.1.3.

Kelurahan Subdistrict	Sekolah/Schools			Jumlah Total
	Negeri Public	Swasta Private		
(1)	(2)	(3)	(4)	
Rawabadak Utara	11	3		14
Koja			6	6
Koja	38	24		62
Kelapa Gading Barat	1	14		15
Kelapa Gading Timur	2	2		4
Pegangsaan Dua	5	17		22
Kelapa Gading	8	33		41
Sukapura	5	4		9
Rorotan	5	3		8
Marunda	4	5		9
Cilincing	9	4		13
Semper Timur	5	11		16
Semper Barat	10	8		18
Kalibaru	5	6		11
Cilincing	43	41		84
Jakarta Utara	158	197		355

Lanjutan Tabel/Continued Table 4.1.3

Kelurahan Subdistrict	Guru ¹ /Teachers ¹		
	Negeri Public	Swasta Private	Jumlah Total
(1)	(5)	(6)	(7)
Kamal Muara	25		25
Kapuk Muara	74	92	166
Pejagalan	104	185	289
Penjaringan	126	52	178
Pluit	61	114	175
Penjaringan	390	443	833
Pademangan Barat	151	57	208
Pademangan Timur	111	50	161
Ancol	42	48	90
Pademangan	304	155	459
Sunter Agung	150	180	330
Sunter Jaya	108	60	168
Papanggo	44	65	109
Warakas	98	49	147
Sungai Bambu	68	79	147
Kebon Bawang	115	40	155
Tanjung Priok	70	69	139
Tanjung Priok		13	13
	653	555	1 208
Rawabadak Selatan	130	93	223
Tugu Selatan	45	7	52
Tugu Utara	222	36	258
Lagoa	125	79	204
Rawabadak Utara	205	37	242
Koja		90	90
Koja	727	342	1 069

Lanjutan Tabel/Continued Table 4.1.3

Kelurahan Subdistrict	Guru ¹ /Teachers ¹		
	Negeri Public	Swasta Private	Jumlah Total
(1)	(5)	(6)	(7)
Kelapa Gading Barat	23	140	163
Kelapa Gading Timur	51	21	72
Pegangsaan Dua	84	296	380
Kelapa Gading	158	457	615
Sukapura	81	67	148
Rorotan	88	38	126
Marunda	98	44	142
Cilincing	131	35	166
Semper Timur	73	101	174
Semper Barat	205	66	271
Kalibaru	116	58	174
Cilincing	792	409	1 201
Jakarta Utara	3 024	2 361	5 385

Lanjutan Tabel/Continued Table 4.1.3

Kelurahan Subdistrict	Murid/Students			Jumlah Total
	Negeri Public	Swasta Private		
(1)	(8)	(9)	(10)	
Kamal Muara	746	0		746
Kapuk Muara	538	1 325		1 863
Pejagalan	0	531		531
Penjaringan	2 426	232		2 658
Pluit	0	0		0
Penjaringan	3 710	2 088		5 798
Pademangan Barat	1 769	268		2 037
Pademangan Timur	444	47		491
Ancol	1 111			1 111
Pademangan	3 324	315		3 639
Sunter Agung	2 080	0		2 080
Sunter Jaya	1 773	0		1 773
Papanggo	695	0		695
Warakas	2 474	873		3 347
Sungai Bambu	1 610	0		1 610
Kebon Bawang	1 686	0		1 686
Tanjung Priok	0	192		192
Tanjung Priok	10 318	1 065		11 383
Rawabadak Selatan	2 250	90		2 340
Tugu Selatan	0	0		0
Tugu Utara	679	326		1 005
Lagoa	556	301		857
Rawabadak Utara	3 340	0		3 340
Koja	0	481		481
Koja	6 825	1 198		8 023

Lanjutan Tabel/Continued Table 4.1.3

Kelurahan Subdistrict	Murid/Students		
	Negeri Public	Swasta Private	Jumlah Total
(1)	(8)	(9)	(10)
Kelapa Gading Barat	0	538	538
Kelapa Gading Timur			
Pegangsaan Dua	887	331	1 218
Kelapa Gading	887	869	1 756
Sukapura	867	927	1 794
Rorotan	1 223		1 223
Marunda			
Cilincing	2 246	230	2 476
Semper Timur	627	0	627
Semper Barat	1 420	0	1 420
Kalibaru	0	751	751
Cilincing	6 383	1 908	8 291
Jakarta Utara	31 447	7 443	38 890

Catatan/ Note : ¹ Jumlah guru termasuk kepala sekolah dan guru/ The total of teachers including headmaster and teacher
 Sumber/Source: <http://dapo.dikdasmen.kemdikbud.go.id> diakses tanggal 22 Februari pukul 10.00 WIB
 Sudin Pendidikan I dan II Kota Administrasi Jakarta Utara/
 1st and 2nd education Service of Jakarta Utara

Tabel
Table 4.1.4

Jumlah Sekolah, Guru, dan Murid Madrasah Ibtidaiyah (MI) di Bawah Kementerian Agama Menurut Kelurahan dan Kecamatan, 2019/2020
Number of Schools, Teachers, and Pupils in Madrasah Ibtidaiyah (MI) Under The Ministry of Religious Affairs by Subdistrict, 2019/2020

Kelurahan Subdistrict	Sekolah/Schools			Jumlah Total
	Negeri Public	Swasta Private		
(1)	(2)	(3)	(4)	
Kamal Muara	0	1	1	
Kapuk Muara	0	2	2	
Pejagalan	0	3	3	
Penjaringan	0	10	10	
Pluit	0	1	1	
Penjaringan	0	17	17	
Pademangan Barat	0	2	2	
Pademangan Timur	0	0	0	
Ancol	0	0	0	
Pademangan	0	2	2	
Sunter Agung	0	4	4	
Sunter Jaya	0			
Papanggo	0	2	2	
Warakas	0			
Sungai Bambu	0	1	1	
Kebon Bawang	0	1	1	
Tanjung Priok	0	4	4	
Tanjung Priok	0	12	12	
Rawabadak Selatan	1	0	1	
Tugu Selatan	0	0		
Tugu Utara	0	3	3	
Lagoa	0	3	3	

Lanjutan Tabel/Continued Table 4.1.4

Kelurahan Subdistrict	Sekolah/Schools		
	Negeri Public	Swasta Private	Jumlah Total
(1)	(2)	(3)	(4)
Rawabadak Utara	0	0	0
Koja	0	2	2
Koja	1	8	9
Kelapa Gading Barat	0	0	0
Kelapa Gading Timur	0	0	0
Pegangsaan Dua	0	1	1
Kelapa Gading	0	1	1
Sukapura	0	3	3
Rorotan	1	7	8
Marunda	1	2	3
Cilincing	0	3	3
Semper Timur	0	1	1
Semper Barat	0	2	2
Kalibaru	0	9	9
Cilincing	2	27	29
Jakarta Utara	3	67	70

Lanjutan Tabel/Continued Table 4.1.4

Kelurahan Subdistrict	Guru ¹ /Teachers ¹			Jumlah Total
	Negeri Public	Swasta Private		
(1)	(5)	(6)	(7)	
Kamal Muara	0	12	12	
Kapuk Muara	0	28	28	
Pejagalan	0	46	46	
Penjaringan	0	140	140	
Pluit	0	20	20	
Penjaringan	0	246	246	
Pademangan Barat	0	32	32	
Pademangan Timur	0	32	32	
Ancol	0	0	0	
Pademangan	0	32	32	
Sunter Agung	0	57	57	
Sunter Jaya	0	0	0	
Papanggo	0	26	26	
Warakas	0	0	0	
Sungai Bambu	0	11	11	
Kebon Bawang	0	9	9	
Tanjung Priok	0	45	45	
Tanjung Priok	0	148	148	
Rawabadak Selatan	25	0	25	
Tugu Selatan	0	0	0	
Tugu Utara	0	27	27	
Lagoa	0	35	35	
Rawabadak Utara	0	0	0	
Koja	0	32	32	
Koja	25	94	119	

Lanjutan Tabel/*Continued Table 4.1.4*

Kelurahan Subdistrict	Guru ¹ /Teachers ¹		
	Negeri Public	Swasta Private	Jumlah Total
(1)	(5)	(6)	(7)
Kelapa Gading Barat	0	0	0
Kelapa Gading Timur	0	0	0
Pegangsaan Dua	0	21	21
Kelapa Gading	0	21	21
Sukapura	0	14	14
Rorotan	22	107	129
Marunda	5	25	30
Cilincing	0	18	18
Semper Timur	0	9	9
Semper Barat	0	22	22
Kalibaru	0	89	89
Cilincing	27	284	311
Jakarta Utara	52	825	877

Lanjutan Tabel/*Continued Table 4.1.4*

Kelurahan Subdistrict	Murid/Students		
	Negeri Public	Swasta Private	Jumlah Total
(1)	(8)	(9)	(10)
Kamal Muara	0	267	267
Kapuk Muara	0	572	572
Pejagalan	0	989	989
Penjaringan	0	3 679	3 679
Pluit	0	628	628
Penjaringan	0	6 135	6 135
Pademangan Barat	0	542	542
Pademangan Timur	0	0	0
Ancol	0	0	0
Pademangan	0	542	542
Sunter Agung	0	1 000	1 000
Sunter Jaya	0	0	0
Papanggo	0	805	805
Warakas	0	0	0
Sungai Bambu	0	249	249
Kebon Bawang	0	144	144
Tanjung Priok	0	732	732
Tanjung Priok	0	2 930	2 930
Rawabadak Selatan	408	0	408
Tugu Selatan	0	0	0
Tugu Utara	0	540	540
Lagoa	0	706	706
Rawabadak Utara	0	0	0
Koja	0	469	469
Koja	408	1 715	2 123

Lanjutan Tabel/Continued Table 4.1.4

Kelurahan Subdistrict	Murid/Students		
	Negeri Public	Swasta Private	Jumlah Total
(1)	(8)	(9)	(10)
Kelapa Gading Barat	0	0	0
Kelapa Gading Timur	0	0	0
Pegangsaan Dua	0	652	652
Kelapa Gading	0	652	652
Sukapura	0	719	719
Rorotan	511	2 493	3 004
Marunda	402	498	900
Cilincing	0	602	602
Semper Timur	0	429	429
Semper Barat	0	500	500
Kalibaru	0	1 860	1 860
Cilincing	913	7 101	8 014
Jakarta Utara	1 321	19 075	20 396

Catatan/ Note : ¹ Jumlah guru termasuk kepala sekolah dan guru/ The total of teachers including headmaster and teacher

Sumber/Source : emispendis.kemenag.go.id di akses tanggal 22 Februari pukul 10.00 WIB

Kantor Wilayah Kementerian Agama Jakarta Utara/Ministry of religious affairs of Jakarta Utara

Tabel
Table 4.1.5

Jumlah Sekolah, Guru, dan Murid Sekolah Menengah Pertama (SMP) di Bawah Kementerian Pendidikan dan Kebudayaan Menurut Kelurahan dan Kecamatan, 2019/2020
Number of Schools, Teachers, and Pupils in Junior High Schools Under The Ministry of Education and Culture by Subdistrict, 2019/2020

Kelurahan Subdistrict	Sekolah/Schools			Jumlah Total
	Negeri Public	Swasta Private		
(1)	(2)	(3)	(4)	
Kamal Muara	1	1		2
Kapuk Muara	1	7		8
Pejagalan	1	11		12
Penjaringan	1	5		6
Pluit	1	11		12
Penjaringan	5	35		40
Pademangan Barat	0	4		4
Pademangan Timur	3	4		7
Ancol	1	3		4
Pademangan	4	11		15
Sunter Agung	4	10		14
Sunter Jaya	1	3		4
Papango	2	4		6
Warakas	0	3		3
Sungai Bambu	1	6		7
Kebon Bawang	0	7		7
Tanjung Priok	1	4		5
Tanjung Priok	9	37		46
Rawabadak Selatan	1	1		2
Tugu Selatan	2	2		4
Tugu Utara	1	6		7
Lagoa	2	9		11

Lanjutan Tabel/*Continued Table 4.1.5*

Kelurahan Subdistrict	Sekolah/Schools			Jumlah Total
	Negeri Public	Swasta Private		
(1)	(2)	(3)	(4)	
Rawabadak Utara	3	2		5
Koja	0	0		0
Koja	9	20		29
Kelapa Gading Barat	0	9		9
Kelapa Gading Timur	1	3		4
Pegangsaan Dua	2	13		15
Kelapa Gading	3	25		28
Sukapura	1	4		5
Rorotan	1	1		2
Marunda	2	1		3
Cilincing	3	3		6
Semper Timur	0	8		8
Semper Barat	1	6		7
Kalibaru	1	5		6
Cilincing	9	28		37
Jakarta Utara	39	156		195

Lanjutan Tabel/*Continued Table* 4.1.5

Kelurahan <i>Subdistrict</i>	Guru ¹ /Teachers ¹			Jumlah <i>Total</i>
	Negeri <i>Public</i>	Swasta <i>Private</i>		
(1)	(5)	(6)	(7)	
Kamal Muara	32	0		32
Kapuk Muara	33	29		62
Pejagalan	32	108		140
Penjaringan	38	33		71
Pluit	29	129		158
Penjaringan	164	299		463
Pademangan Barat	0	35		35
Pademangan Timur	91	35		126
Ancol	22	11		33
Pademangan	113	81		194
Sunter Agung	119	86		205
Sunter Jaya	28	33		61
Papanggo	66	28		94
Warakas	0	24		24
Sungai Bambu	36	53		89
Kebon Bawang	0	49		49
Tanjung Priok	42	21		63
Tanjung Priok	291	294		585
Rawabadak Selatan	34	7		41
Tugu Selatan	67	28		95
Tugu Utara	43	65		108
Lagoa	75	98		173
Rawabadak Utara	106	22		128
Koja	0	0		0
Koja	325	220		545

Lanjutan Tabel/Continued Table 4.1.5

Kelurahan <i>Subdistrict</i>	Guru ¹ /Teachers ¹			Jumlah <i>Total</i>
	Negeri <i>Public</i>	Swasta <i>Private</i>		
(1)	(5)	(6)	(7)	
Kelapa Gading Barat	0	94		94
Kelapa Gading Timur	28	29		57
Pegangsaan Dua	59	125		184
Kelapa Gading	87	248		335
Sukapura	38	29		67
Rorotan	39	11		50
Marunda	58	12		70
Cilincing	116	28		144
Semper Timur	0	71		71
Semper Barat	44	63		107
Kalibaru	40	46		86
Cilincing	335	260		595
Jakarta Utara	1 315	1 402		2 717

Lanjutan Tabel/Continued Table 4.1.5

Kelurahan Subdistrict	Murid/Students		
	Negeri Public	Swasta Private	Jumlah Total
(1)	(8)	(9)	(10)
Kamal Muara	0	0	0
Kapuk Muara	0	621	621
Pejagalan	0	283	283
Penjaringan	0	146	146
Pluit	0	282	282
Penjaringan	0	1 332	1 332
Pademangan Barat	0	395	395
Pademangan Timur	1 437	72	1 509
Ancol	0	0	0
Pademangan	1 437	467	1 904
Sunter Agung	0	0	0
Sunter Jaya	0	0	0
Papango	0	47	47
Warakas	0	328	328
Sungai Bambu	0	328	328
Kebon Bawang	0	267	267
Tanjung Priok	880	147	1 027
Tanjung Priok	880	1 117	1 997
Rawabadak Selatan	773	0	773
Tugu Selatan	0	0	
Tugu Utara	0	222	222
Lagoa	0	326	326
Rawabadak Utara	0	384	384
Koja	0	0	0
Koja	773	932	1 705

Lanjutan Tabel/Continued Table 4.1.5

Kelurahan Subdistrict	Murid/Students		
	Negeri Public	Swasta Private	Jumlah Total
(1)	(8)	(9)	(10)
Kelapa Gading Barat	0	654	654
Kelapa Gading Timur	636	231	867
Pegangsaan Dua	0	635	635
Kelapa Gading	636	1 520	2 156
Sukapura	0	0	0
Rorotan	0	0	0
Marunda	840	0	840
Cilincing	0	197	197
Semper Timur	0	0	0
Semper Barat	959	859	1 818
Kalibaru	0	355	355
Cilincing	1 799	1 411	3 210
Jakarta Utara	5 525	6 779	12 304

Catatan/ Note : ¹ Jumlah guru termasuk kepala sekolah dan guru/ The total of teachers including headmaster and teacher

Sumber/Source: <http://dapo.dikdasmen.kemdikbud.go.id> diakses tanggal 22 Februari pukul 10.00

WIB

Sudin Pendidikan I dan II Kota Administrasi Jakarta Utara/

1st and 2nd education Service of Jakarta Utara

Tabel
Table 4.1.6

Jumlah Sekolah, Guru, dan Murid Madrasah Tsanawiyah (MTs) di Bawah Kementerian Agama Menurut Kelurahan dan Kecamatan, 2019/2020
Number of Schools, Teachers, and Pupils in Madrasah Tsanawiyah (MTs) Under The Ministry of Religious Affairs by Subdistrict, 2019/2020

Kelurahan Subdistrict	Sekolah/Schools			Jumlah Total
	Negeri Public	Swasta Private		
(1)	(2)	(3)	(4)	
Kamal Muara	0	0		0
Kapuk Muara	0	1		1
Pejagalan	0	2		2
Penjaringan	0	1		1
Pluit	0	2		2
Penjaringan	0	6		6
Pademangan Barat	0	1		1
Pademangan Timur	0	0		0
Ancol	0	0		0
Pademangan	0	1		1
Sunter Agung	0	0		0
Sunter Jaya	1	0		1
Papanggo	0	1		1
Warakas	0	0		0
Sungai Bambu	0	0		0
Kebon Bawang	0	0		0
Tanjung Priok	0	2		2
Tanjung Priok	1	3		4
Rawabadak Selatan	0	1		1
Tugu Selatan	0	1		1
Tugu Utara	0	3		3
Lagoa	0	1		1

Lanjutan Tabel/Continued Table 4.1.6

Kelurahan Subdistrict	Sekolah/Schools			Jumlah Total
	Negeri Public	Swasta Private		
(1)	(2)	(3)	(4)	
Rawabadak Utara	0	1		1
Koja	0	1		1
Koja			8	8
Kelapa Gading Barat	0	0		0
Kelapa Gading Timur	0	0		0
Pegangsaan Dua	0	2		2
Kelapa Gading	0	2		2
Sukapura	0	0		0
Rorotan	1	4		5
Marunda	1	1		2
Cilincing	1	1		2
Semper Timur	0	0		0
Semper Barat	0	0		0
Kalibaru	0	2		2
Cilincing	3	8		11
Jakarta Utara	4	28		32

Lanjutan Tabel/Continued Table 4.1.6

Kelurahan Subdistrict	Guru ¹ /Teachers ¹		
	Negeri Public	Swasta Private	Jumlah Total
(1)	(5)	(6)	(7)
Kamal Muara	0	0	0
Kapuk Muara	0	33	33
Pejagalan	0	21	21
Penjaringan	0	22	22
Pluit	0	18	18
Penjaringan	0	94	94
Pademangan Barat	0	20	20
Pademangan Timur	0	0	0
Ancol	0	0	0
Pademangan	0	20	20
Sunter Agung	0	0	0
Sunter Jaya	36	0	36
Papanggo	0	2	2
Warakas	0	0	0
Sungai Bambu	0	0	0
Kebon Bawang	0	0	0
Tanjung Priok	0	21	21
Tanjung Priok	36	23	59
Rawabadak Selatan	0	23	23
Tugu Selatan	0	13	13
Tugu Utara	0	34	34
Lagoa	0	31	31
Rawabadak Utara	0	1	1
Koja	0	11	11
Koja	0	113	113

Lanjutan Tabel/Continued Table 4.1.6

Kelurahan Subdistrict	Guru ¹ /Teachers ¹		
	Negeri Public	Swasta Private	Jumlah Total
(1)	(5)	(6)	(7)
Kelapa Gading Barat	0	0	0
Kelapa Gading Timur	0	0	0
Pegangsaan Dua	0	17	17
Kelapa Gading	0	17	17
Sukapura	0	0	0
Rorotan	34	38	72
Marunda	35	13	48
Cilincing	41	18	59
Semper Timur	0	0	0
Semper Barat	0	0	0
Kalibaru	0	34	34
Cilincing	110	103	213
Jakarta Utara	146	370	516

Lanjutan Tabel/Continued Table 4.1.6

Kelurahan Subdistrict	Murid/Students		
	Negeri Public	Swasta Private	Jumlah Total
(1)	(8)	(9)	(10)
Kamal Muara	0	0	0
Kapuk Muara	0	97	97
Pejagalan	0	414	414
Penjaringan	0	127	127
Pluit	0	278	278
Penjaringan	0	916	916
Pademangan Barat	0	368	368
Pademangan Timur	0	0	0
Ancol	0	0	0
Pademangan	0	368	368
Sunter Agung	0	0	0
Sunter Jaya	154	0	154
Papanggo	0	62	62
Warakas	0	0	0
Sungai Bambu	0	0	0
Kebon Bawang	0	0	0
Tanjung Priok	0	197	197
Tanjung Priok	154	259	413
Rawabadak Selatan	0	173	173
Tugu Selatan	0	187	187
Tugu Utara	0	241	241
Lagoa	0	448	448
Rawabadak Utara	0	86	86
Koja	0	59	59
Koja	0	1 194	1 194

Lanjutan Tabel/Continued Table 4.1.6

Kelurahan Subdistrict	Murid/Students		
	Negeri Public	Swasta Private	Jumlah Total
(1)	(8)	(9)	(10)
Kelapa Gading Barat	0	0	0
Kelapa Gading Timur	0	0	0
Pegangsaan Dua	0	319	319
Kelapa Gading	0	319	319
Sukapura	0	0	0
Rorotan	437	356	793
Marunda	561	84	645
Cilincing	819	250	1 069
Semper Timur	0	0	0
Semper Barat	0	0	0
Kalibaru	0	367	367
Cilincing	1 817	1 057	2 874
Jakarta Utara	1 971	4 113	6 084

Catatan/ Note : ¹ Jumlah guru termasuk kepala sekolah dan guru/ The total of teachers including headmaster and teacher

Sumber/Source : emispendis.kemenag.go.id di akses tanggal 22 Februari pukul 10.00 WIB

Kantor Wilayah Kementerian Agama Jakarta Utara/Ministry of religious affairs of Jakarta Utara

Tabel
Table 4.1.7

Jumlah Sekolah, Guru, dan Murid Sekolah Menengah Atas (SMA) di Bawah Kementerian Pendidikan dan Kebudayaan Menurut Kelurahan dan Kecamatan, 2019/2020
Number of Schools, Teachers, and Pupils in Senior High Schools Under The Ministry of Education and Culture by Subdistrict, 2019/2020

Kelurahan Subdistrict	Sekolah/Schools			Jumlah Total
	Negeri Public	Swasta Private		
(1)	(2)	(3)	(4)	
Kamal Muara	0	1		1
Kapuk Muara	0	6		6
Pejagalan	0	10		10
Penjaringan	1	2		3
Pluit	0	7		7
Penjaringan	1	26		27
Pademangan Barat	1	0		1
Pademangan Timur	0	1		1
Ancol	0	2		2
Pademangan	1	3		4
Sunter Agung	3	5		8
Sunter Jaya	0	2		2
Papanggo	0	2		2
Warakas	1			1
Sungai Bambu	0	1		1
Kebon Bawang	0	3		3
Tanjung Priok	0	1		1
Tanjung Priok	4	14		18
Rawabadak Selatan	0	1		1
Tugu Selatan	1	0		1
Tugu Utara	0	2		2
Lagoa	0	2		2

Lanjutan Tabel/Continued Table 4.1.7

Kelurahan Subdistrict	Sekolah/Schools			Jumlah Total
	Negeri Public	Swasta Private		
(1)	(2)	(3)	(4)	
Rawabadak Utara	1	0		1
Koja	0	1		1
Koja	2	6		8
Kelapa Gading Barat	1	7		8
Kelapa Gading Timur	1	3		4
Pegangsaan Dua	0	9		9
Kelapa Gading	2	19		21
Sukapura	1	1		2
Rorotan	1	0		1
Marunda	0	0		0
Cilincing	1	1		2
Semper Timur	1	1		2
Semper Barat	3	1		4
Kalibaru	0	0		0
Cilincing	7	4		11
Jakarta Utara	17	72		89

Lanjutan Tabel/Continued Table 4.1.7

Kelurahan Subdistrict	Guru ¹ /Teachers ¹		Jumlah Total
	Negeri Public	Swasta Private	
(1)	(5)	(6)	(7)
Kamal Muara	0	17	17
Kapuk Muara	0	77	77
Pejagalan	0	118	118
Penjaringan	29	16	45
Pluit	0	134	134
Penjaringan	29	362	391
Pademangan Barat	34	0	34
Pademangan Timur	0	14	14
Ancol	0	31	31
Pademangan	34	45	79
Sunter Agung	111	78	189
Sunter Jaya	0	22	22
Papanggo	0	14	14
Warakas	41	0	41
Sungai Bambu	0	5	5
Kebon Bawang	0	44	44
Tanjung Priok	0	28	28
Tanjung Priok	152	191	343
Rawabadak Selatan	0	8	8
Tugu Selatan	44	0	44
Tugu Utara	0	17	17
Lagoa	0	28	28
Rawabadak Utara	48	0	48
Koja	0	17	17
Koja	92	70	162

Lanjutan Tabel/Continued Table 4.1.7

Kelurahan Subdistrict	Guru ¹ /Teachers ¹		Jumlah Total
	Negeri Public	Swasta Private	
(1)	(5)	(6)	(7)
Kelapa Gading Barat	44	119	163
Kelapa Gading Timur	49	34	83
Pegangsaan Dua	0	137	137
Kelapa Gading	93	290	383
Sukapura	37	7	44
Rorotan	32	0	32
Marunda	0	0	0
Cilincing	31	8	39
Semper Timur	39	13	52
Semper Barat	140	7	147
Kalibaru	0	0	0
Cilincing	279	35	314
Jakarta Utara	679	993	1 672

Lanjutan Tabel/Continued Table 4.1.7

Kelurahan <i>Subdistrict</i>	Murid/Students		
	Negeri <i>Public</i>	Swasta <i>Private</i>	Jumlah <i>Total</i>
(1)	(8)	(9)	(10)
Kamal Muara	0	0	0
Kapuk Muara	0	75	75
Pejagalan	0	0	0
Penjaringan	0	0	0
Pluit	0	1 010	1 010
Penjaringan	0	1 085	1 085
Pademangan Barat	700	0	700
Pademangan Timur	0	152	152
Ancol	0	0	0
Pademangan	700	152	852
Sunter Agung	0	70	70
Sunter Jaya	0	0	0
Papanggo	0	0	0
Warakas	0	0	0
Sungai Bambu	0	0	0
Kebon Bawang	0	0	0
Tanjung Priok	0	0	0
Tanjung Priok	0	70	70
Rawabadak Selatan	0	126	126
Tugu Selatan	845	0	845
Tugu Utara	0	0	0
Lagoa	0	0	0
Rawabadak Utara	0	0	0
Koja	0	0	0
Koja	845	126	971

Lanjutan Tabel/Continued Table 4.1.7

Kelurahan Subdistrict	Murid/Students		
	Negeri Public	Swasta Private	Jumlah Total
(1)	(8)	(9)	(10)
Kelapa Gading Barat	746	59	805
Kelapa Gading Timur	0	37	37
Pegangsaan Dua	0	38	38
Kelapa Gading	746	134	880
Sukapura	0	0	0
Rorotan	553	0	553
Marunda	0	0	0
Cilincing	0	0	0
Semper Timur	667	0	667
Semper Barat	1 668	0	1 668
Kalibaru	0	0	0
Cilincing	2 888	0	2 888
Jakarta Utara	5 179	1 567	6 746

Catatan/ Note : ¹ Jumlah guru termasuk kepala sekolah dan guru/ The total of teachers including headmaster and teacher

Sumber/Source: <http://dapo.dikdasmen.kemdikbud.go.id> diakses tanggal 22 Februari pukul 10.00 WIB

Sudin Pendidikan I dan II Kota Administrasi Jakarta Utara/

^{1st} and ^{2nd} education Service of Jakarta Utara

Tabel
Table 4.1.8

Jumlah Sekolah, Guru, dan Murid Sekolah Menengah Kejuruan (SMK) di Bawah Kementerian Pendidikan dan Kebudayaan Menurut Kecamatan, 2019/2020
Number of Schools, Teachers, and Pupils in Vocational High Schools Under The Ministry of Education and Culture by Subdistrict, 2019/2020

Kelurahan Subdistrict	Sekolah/Schools			Jumlah Total
	Negeri Public	Swasta Private		
(1)	(2)	(3)	(4)	
Kamal Muara	0	0	0	
Kapuk Muara	0	1	1	
Pejagalan	0	2	2	
Penjaringan	0	3	3	
Pluit	1	1	2	
Penjaringan	1	7	8	
Pademangan Barat	0	2	2	
Pademangan Timur	2	1	3	
Ancol	0	0	0	
Pademangan	2	3	5	
Sunter Agung	0	2	2	
Sunter Jaya	0	2	2	
Papanggo	0	3	3	
Warakas	0	1	1	
Sungai Bambu	0	5	5	
Kebon Bawang	1	7	8	
Tanjung Priok	0	2	2	
Tanjung Priok	1	22	23	
Rawabadak Selatan	0	0	0	
Tugu Selatan	0	1	1	
Tugu Utara	0	5	5	
Lagoa	0	8	8	

Lanjutan Tabel/Continued Table 4.1.8

Kelurahan Subdistrict	Sekolah/Schools		
	Negeri Public	Swasta Private	Jumlah Total
(1)	(2)	(3)	(4)
Rawabadak Utara	0	1	1
Koja	0	0	0
Koja	0	15	15
Kelapa Gading Barat	0	4	4
Kelapa Gading Timur	0	1	1
Pegangsaan Dua	1	2	3
Kelapa Gading	1	7	8
Sukapura	0	0	0
Rorotan	1	2	3
Marunda	1	5	6
Cilincing	0	2	2
Semper Timur	0	3	3
Semper Barat	0	2	2
Kalibaru	1	1	2
Cilincing	3	15	18
Jakarta Utara	8	69	77

Lanjutan Tabel/Continued Table 4.1.8

Kelurahan <i>Subdistrict</i>	Guru ¹ /Teachers ¹		
	Negeri <i>Public</i>	Swasta <i>Private</i>	Jumlah <i>Total</i>
(1)	(5)	(6)	(7)
Kamal Muara	0	0	0
Kapuk Muara	0	6	6
Pejagalan	0	10	10
Penjaringan	0	54	54
Pluit	91	17	108
Penjaringan	91	87	178
Pademangan Barat	0	28	28
Pademangan Timur	86	7	93
Ancol	0	0	0
Pademangan	86	35	121
Sunter Agung	0	18	18
Sunter Jaya	0	24	24
Papanggo	0	24	24
Warakas	0	6	6
Sungai Bambu	0	91	91
Kebon Bawang	42	91	133
Tanjung Priok	0	32	32
Tanjung Priok	42	286	328
Rawabadak Selatan			
Tugu Selatan	0	50	50
Tugu Utara	0	89	89
Lagoa	0	111	111
Rawabadak Utara	0	69	69
Koja	0	0	0
Koja	0	319	319

Lanjutan Tabel/Continued Table 4.1.8

Kelurahan Subdistrict	Guru ¹ /Teachers ¹		
	Negeri Public	Swasta Private	Jumlah Total
(1)	(5)	(6)	(7)
Kelapa Gading Barat	0	92	92
Kelapa Gading Timur	0	23	23
Pegangsaan Dua	48	40	88
Kelapa Gading	48	155	203
Sukapura	0	0	0
Rorotan	82	51	133
Marunda	44	61	105
Cilincing	0	25	25
Semper Timur	0	28	28
Semper Barat	0	18	18
Kalibaru	56	11	67
Cilincing	182	194	376
Jakarta Utara	449	1 076	1 525

Lanjutan Tabel/Continued Table 4.1.8

Kelurahan Subdistrict	Murid/Students		
	Negeri Public	Swasta Private	Jumlah Total
(1)	(8)	(9)	(10)
Kamal Muara	0	0	0
Kapuk Muara	0	0	0
Pejagalan	0	0	0
Penjaringan	0	168	168
Pluit	0	0	0
Penjaringan	0	168	168
Pademangan Barat	0	0	0
Pademangan Timur	635	73	708
Ancol	0	0	0
Pademangan	635	73	708
Sunter Agung	0	74	74
Sunter Jaya	0	203	203
Papanggo	0	412	412
Warakas	0	0	0
Sungai Bambu	0	626	626
Kebon Bawang	0	1 053	1 053
Tanjung Priok	0	0	0
Tanjung Priok	0	2 368	2 368
Rawabadak Selatan	0	0	0
Tugu Selatan	0	0	0
Tugu Utara	0	937	937
Lagoa	0	730	730
Rawabadak Utara	0	0	0
Koja	0	0	0
Koja	0	1 667	1 667

Lanjutan Tabel/Continued Table 4.1.8

Kelurahan Subdistrict	Murid/Students		
	Negeri Public	Swasta Private	Jumlah Total
(1)	(8)	(9)	(10)
Kelapa Gading Barat	0	823	823
Kelapa Gading Timur	0	279	279
Pegangsaan Dua	650	0	650
Kelapa Gading	650	1 102	1 752
Sukapura	0	0	0
Rorotan	0	0	0
Marunda	912	146	1 058
Cilincing	0	0	0
Semper Timur	0	0	0
Semper Barat	0	198	198
Kalibaru	0	0	0
Cilincing	912	344	1 256
Jakarta Utara	2 197	5 722	7 919

Catatan/ Note : ¹ Jumlah guru termasuk kepala sekolah dan guru/ The total of teachers including headmaster and teacher

Sumber/Source: <http://dapo.dikdasmen.kemdikbud.go.id> diakses tanggal 22 Februari pukul 10.00 WIB

Sudin Pendidikan I dan II Kota Administrasi Jakarta Utara/

1st and 2nd education Service of Jakarta Utara

Tabel
Table 4.1.9

Jumlah Sekolah, Guru, dan Murid Madrasah Aliyah (MA) di Bawah Kementerian Agama Menurut Kecamatan, 2019/2020
Number of Schools, Teachers, and Pupils in Madrasah Aliyah (MA) Under the Ministry of Religious Affairs by Subdistrict, 2019/2020

Kelurahan Subdistrict	Sekolah/Schools			Jumlah Total
	Negeri Public	Swasta Private		
(1)	(2)	(3)	(4)	
Kamal Muara	0	0		0
Kapuk Muara	0	1		1
Pejagalan	0	1		1
Penjarangan	0	0		0
Pluit	0	0		0
Penjarangan	0	2		2
Pademangan Barat	0	1		1
Pademangan Timur	0	0		0
Ancol	0	0		0
Pademangan	0	1		1
Sunter Agung	0	0		0
Sunter Jaya	0	0		0
Papanggo	0	1		1
Warakas	0	1		1
Sungai Bambu	0	0		0
Kebon Bawang	0	0		0
Tanjung Priok	0	1		1
Tanjung Priok	0	3		3
Rawabadak Selatan	0	0		0
Tugu Selatan	0	1		1
Tugu Utara	0	0		0
Lagoa	0	1		1
Rawabadak Utara	0	0		0

Lanjutan Tabel/Continued Table 4.1.9

Kelurahan Subdistrict	Sekolah/Schools		
	Negeri Public	Swasta Private	Jumlah Total
(1)	(2)	(3)	(4)
Koja	0	1	1
Koja	0	3	3
Kelapa Gading Barat	0	0	0
Kelapa Gading Timur	0	0	0
Pegangsaan Dua	0	0	0
Kelapa Gading	0	0	0
Sukapura	0	0	0
Rorotan	1	3	4
Marunda	1		1
Cilincing	0	0	0
Semper Timur	0	0	0
Semper Barat	0	0	0
Kalibaru	0	0	0
Cilincing	2	3	5
Jakarta Utara	2	12	14

Lanjutan Tabel/Continued Table 4.1.9

Kelurahan <i>Subdistrict</i>	Guru ¹ /Teachers ¹		
	Negeri <i>Public</i>	Swasta <i>Private</i>	Jumlah <i>Total</i>
(1)	(5)	(6)	(7)
Kamal Muara	0	0	0
Kapuk Muara	0	29	29
Pejagalan	0	14	14
Penjaringan	0	0	0
Pluit	0	0	0
Penjaringan	0	43	43
Pademangan Barat	0	21	21
Pademangan Timur	0	0	0
Ancol	0	0	0
Pademangan	0	21	21
Sunter Agung	0	0	0
Sunter Jaya	0	0	0
Papanggo	0	11	11
Warakas	0	25	25
Sungai Bambu	0	0	0
Kebon Bawang	0	0	0
Tanjung Priok	0	19	19
Tanjung Priok	0	55	55
Rawabadak Selatan	0	0	0
Tugu Selatan	0	17	17
Tugu Utara	0		
Lagoa	0	14	14
Rawabadak Utara	0		
Koja	0	12	12
Koja	0	43	43

Lanjutan Tabel/Continued Table 4.1.9

Kelurahan Subdistrict	Guru ¹ /Teachers ¹		
	Negeri Public	Swasta Private	Jumlah Total
(1)	(5)	(6)	(7)
Kelapa Gading Barat	0	0	0
Kelapa Gading Timur	0	0	0
Pegangsaan Dua	0	0	0
Kelapa Gading	0	0	0
Sukapura	0	0	0
Rorotan	47	26	73
Marunda	47	0	47
Cilincing	0	0	0
Semper Timur	0	0	0
Semper Barat	0	0	0
Kalibaru	0	0	0
Cilincing	94	26	120
Jakarta Utara	94	188	282

Lanjutan Tabel/Continued Table 4.1.9

Kelurahan Subdistrict	Murid/Students		
	Negeri Public	Swasta Private	Jumlah Total
(1)	(8)	(9)	(10)
Kamal Muara	0	0	0
Kapuk Muara	0	49	49
Pejagalan	0	83	83
Penjaringan	0	0	0
Pluit	0	0	0
Penjaringan	0	132	132
Pademangan Barat	0	165	165
Pademangan Timur	0	0	0
Ancol	0	0	0
Pademangan	0	165	165
Sunter Agung	0	0	0
Sunter Jaya	0	0	0
Papanggo	0	25	25
Warakas	0	30	30
Sungai Bambu	0	0	0
Kebon Bawang	0	0	0
Tanjung Priok	0	177	177
Tanjung Priok	0	232	232
Rawabadak Selatan	0	0	0
Tugu Selatan	0	34	34
Tugu Utara	0	0	0
Lagoa	0	136	136
Rawabadak Utara	0	0	0
Koja	0	47	47
Koja	0	217	217

Lanjutan Tabel/Continued Table 4.1.9

Kelurahan Subdistrict	Murid/Students		
	Negeri Public	Swasta Private	Jumlah Total
(1)	(8)	(9)	(10)
Kelapa Gading Barat	0	0	0
Kelapa Gading Timur	0	0	0
Pegangsaan Dua	0	0	0
Kelapa Gading	0	0	0
Sukapura	0	0	0
Rorotan	514	202	716
Marunda	547		547
Cilincing	0	0	0
Semper Timur	0	0	0
Semper Barat	0	0	0
Kalibaru	0	0	0
Cilincing	1 061	202	1 263
Jakarta Utara	1 061	948	2 009

Catatan/ Note : ' Jumlah guru termasuk kepala sekolah dan guru /The total of teachers including headmaster and teacher

Sumber/Source : emispendis.kemenag.go.id di akses tanggal 22 Februari pukul 10.00 WIB

Kantor Wilayah Kementerian Agama Jakarta Utara/Ministry of religious affairs of Jakarta Utara

Tabel
Table 4.1.10

Jumlah Desa¹/Kelurahan yang Memiliki Fasilitas Sekolah Menurut Kecamatan dan Tingkat Pendidikan, 2011-2018
Number of Villages¹ Having Educational Facilities by Subdistrict and Educational Level, 2011-2018

Kecamatan Subdistrict	SD Primary School		
	2011	2014	2018
(1)	(2)	(3)	(4)
Penjaringan	5	5	5
Pademangan	3	3	3
Tanjung Priok	7	7	7
Koja	6	6	6
Kelapa Gading	3	3	3
Cilincing	7	7	7
Jakarta Utara	31	31	31

Lanjutan Tabel/Continued Table 4.1.10

Kecamatan Subdistrict	SMP Primary School		
	2011	2014	2018
(1)	(2)	(3)	(4)
Penjaringan	5	5	5
Pademangan	3	3	3
Tanjung Priok	7	7	7
Koja	6	5	6
Kelapa Gading	3	3	3
Cilincing	7	7	7
Jakarta Utara	31	30	31

Lanjutan Tabel/Continued Table 4.1.10

Kecamatan Subdistrict	SMA Primary School		
	2011	2014	2018
(1)	(2)	(3)	(4)
Penjaringan	4	4	4
Pademangan	3	3	3
Tanjung Priok	7	7	7
Koja	6	6	5
Kelapa Gading	3	3	3
Cilincing	7	7	6
Jakarta Utara	30	30	28

Lanjutan Tabel/Continued Table 4.1.10

Kecamatan Subdistrict	SMK Primary School		
	2011	2014	2018
(1)	(2)	(3)	(4)
Penjarangan	3	3	4
Pademangan	2	2	1
Tanjung Priok	7	7	7
Koja	4	3	4
Kelapa Gading	3	3	3
Cilincing	6	6	6
Jakarta Utara	25	24	25

Lanjutan Tabel/Continued Table 4.1.10

Kecamatan Subdistrict	Perguruan Tinggi Primary School		
	2011	2014	2018
(1)	(2)	(3)	(4)
Penjarangan	1	2	3
Pademangan	1	1	1
Tanjung Priok	5	5	5
Koja	1	1	1
Kelapa Gading	1	1	1
Cilincing	4	3	1
Jakarta Utara	14	14	12

Catatan/Note: ¹ Desa pada tabel ini termasuk Unit Permukiman Transmigrasi (UPT) yang masih dibina oleh kementerian terkait dan nagari di Kabupaten/Kota Sumatera Barat/Villages in this table include Transmigration Settlement Unit which is still fostered by the relevant ministries and the nagari in the Province of Sumatera Barat

Sumber/Source: BPS, Pendataan Potensi Desa (Podes)/ BPS—Statistics Indonesia, Village Potential Data Collection

Tabel
Table 4.1.11

Angka Partisipasi Murni (APM) dan Angka Partisipasi Kasar (APK) Menurut Jenjang Pendidikan di Kota Jakarta Utara, 2018 dan 2019
Net Participation Rates and Gross Participation Rates by Educational Level in Jakarta Utara Municipality, 2018 and 2019

Jenjang Pendidikan <i>Educational Level</i>	Angka Partisipasi Murni (APM) <i>Net Participation Rates</i>		Angka Partisipasi Kasar (APK) <i>Gross Participation Rates</i>	
	2018	2019	2018	2019
(1)	(2)	(3)	(4)	(5)
SD/MI <i>Elementary School</i>				
SMP/MTs <i>Junior High School</i>				
SMA/SMK/MA <i>Senior High School</i>				

Catatan/Note: ...

Sumber/Source: BPS, Survei Sosial Ekonomi Nasional (Susenas)/BPS-Statistics Indonesia, National Socioeconomic Survey

Tabel
Table 4.1.12

Persentase Penduduk Berumur 15 Tahun ke Atas yang Melek Huruf Menurut Kelompok Umur di Kota Jakarta Utara, 2018 dan 2019
Percentage of Literate People Aged 15 Years and Over by Age Group in Jakarta Utara Municipality, 2018 and 2019

Kelompok Umur <i>Age Group</i>	2018	2019
(1)	(2)	(3)
15–19		
20–24		
25–29		
30–34		
35–39		
40–44		
45–49		
50+		
Jumlah/Total		
15–24		
15–44		
15+		
45+		

Catatan/Note: ...

Sumber/Source: BPS, Survei Sosial Ekonomi Nasional (Susenas)/BPS-Statistics Indonesia, National Socioeconomic Survey

**Tabel
Table****4.1.13.**

Persentase Penduduk Usia 10 Tahun ke Atas Menurut Jenis Kelamin dan Kemampuan Baca Tulis, 2018-2019
Percentage of Population 10 Years of Age and Over by Sex and Literacy, 2019

(Diolah dari Survei Sosial Ekonomi Nasional 2019/National Economic Social Survey 2019)

No, (1)	Jenis Kelamin Sex (2)	Kemampuan Baca Tulis/Literacy		
		Huruf Latin dan Lainnya Latin and Others (3)	Tidak Dapat Illiterate (4)	Jumlah Total (5)
1	Laki-laki/Male	99,93	0,07	100,00
2	Perempuan/Female	99,81	0,19	100,00
Jumlah/Total		99,87	0,13	100,00
	2018	99,78	0,22	100,00
	2017	99,71	0,29	100,00
	2016	99,53	0,47	100,00
	2015	99,63	0,37	100,00
	2014	99,41	0,59	100,00
	2013	99,00	1,00	100,00

Sumber/Source: BPS DKI Jakarta/BPS-Statistics of DKI Jakarta

**Tabel
Table****4.1.14.**

Persentase Penduduk 10 Tahun ke Atas Menurut Status Pendidikan dan Jenis Kelamin, 2019
Percentage of Population of Aged 10 Years and Over by Educational and Sex, 2019

(Diolah dari Survei Sosial Ekonomi Nasional 2019/National Economic Social Survey 2019)

Status Pendidikan <i>Education Status</i>	Jenis Kelamin/Sexes		Jumlah <i>Total</i>
	Laki-Laki <i>Male</i>	Perempuan <i>Female</i>	
(1)	(2)	(3)	(4)
Tidak/Belum Pernah Sekolah No or Never Attending School	1,26	1,53	1,40
Masih Sekolah Attending School	16,95	16,21	16,58
– Sekolah Dasar/Primary School	36,38	31,25	33,84
– SMP/MTS/Kejuruan/ Sederajat Junior High School and Its Level	25,37	23,65	24,52
– SMU/SMA/Sederajat Senior General High School	23,37	25,90	24,62
– Diploma/Universitas Academy/University	14,88	19,20	17,03
Tidak Bersekolah Lagi Not Attending School Anymore	81,79	82,26	82,02
Jumlah/Total	100,00	100,00	100,00

Sumber/Source: BPS DKI Jakarta/BPS-Statistics of DKI Jakarta

**Tabel
Table****4.1.15.**

Persentase Penduduk 10 Tahun ke Atas Menurut Pendidikan Tertinggi yang Ditamatkan dan Jenis Kelamin, 2019
Percentage Population 10 years of Age and Over by Educational Attainment and Sex, 2019

(Diolah dari Survei Sosial Ekonomi Nasional 2019/National Economic Social Survey 2019)

Jenis Pendidikan Type of Education	Jenis Kelamin/Sexes		
	Laki-Laki Male	Perempuan Female	Jumlah Total
(1)	(2)	(3)	(4)
Tidak Sekolah dan Belum Tamat SD Never/not Completed in Primary School	8,43	9,50	8,97
SD/MI/Primary School	13,77	20,28	17,07
SLTP/Junior High School	25,51	20,49	22,96
SLTA/Senior High School	40,46	37,99	39,20
Diploma I/II/Diploma I/II	0,30	0,50	0,40
Diploma III/SM/Diploma III/Academy	1,63	3,07	2,36
Diploma IV/S1/Diploma IV/University	9,18	7,91	8,54
S 2/S 3/S 2/S 3	0,72	0,26	0,49
Jumlah/Total	100,00	100,00	100,00

Sumber/Source: BPS DKI Jakarta/BPS-Statistics of DKI Jakarta

**Tabel
Table****4.1.16.**

Persentase Penduduk Usia 7-24 Tahun yang Masih Sekolah Menurut jenjang Pendidikan dan Jenis Kelamin 2019
Percentage of Population of Aged 7 - 24 Year That Attending School by Education Level and Sex, 2019

(Diolah dari Survei Sosial Ekonomi Nasional 2019/National Economic Social Survey 2019)

No.	Kelompok Umur (tahun) dan Masih Sekolah pada Jenjang Pendidikan/Age Group (Year) and Education Level	Jenis Kelamin		Jumlah Total
		Laki-Laki Male	Perempuan Female	
(1)	(2)	(3)	(4)	(5)
1	Usia 7 - 12 Tahun			
	SD Sederajat	96,89	98,73	97,74
	SLTP Sederajat	3,11	1,27	2,26
	Jumlah/Total	100,00	100,00	100,00
2	Usia 13 - 15 Tahun			
	SD Sederajat	8,47	9,77	9,16
	SLTP Sederajat	75,63	82,77	79,43
	SLTA Sederajat	15,90	7,46	11,41
	Jumlah/Total	100,00	100,00	100,00
3	Usia 16 - 18 Tahun			
	SD Sederajat	13,79	9,80	11,70
	SLTP Sederajat	81,71	81,62	81,67
	SLTA Sederajat	4,49	8,58	6,63
	D1-Universitas	100,00	100,00	100,00
	Jumlah/Total			
4	Usia 19 - 24 Tahun	18,90	7,34	13,75
	SD Sederajat	81,10	92,66	86,25
	SLTA Sederajat	100,00	100,00	100,00
	D1-Universitas	81,69	79,19	80,29
	Jumlah/Total	100,00	100,00	100,00

Sumber/Source: BPS DKI Jakarta/BPS-Statistics of DKI Jakarta

Tabel
Table**4.1.17.****Angka Partisipasi Sekolah Menurut Kelompok Umur dan Jenis Kelamin, 2019**
School Participate Rate by Age Group and Sex, 2019

(Diolah dari Survei Sosial Ekonomi Nasional 2019/National Economic Social Survey 2019)

No,	Kelompok Umur (tahun) Age Group (Year)	Jenis Kelamin		Jumlah Total
		Laki-Laki Male	Perempuan Female	
(1)	(2)	(3)	(4)	(5)
1.	Usia 7 - 12 Tahun	100,00	99,37	99,71
2.	Usia 13 - 15 Tahun	94,21	97,91	96,14
3.	Usia 16 - 18 Tahun	67,65	68,32	68,00
4.	Usia 19 - 24 Tahun	26,58	17,80	21,79
Jumlah/Total		70,74	64,03	67,33

Sumber/Source: BPS DKI Jakarta/BPS-Statistics of DKI Jakarta

Tabel
Table

4.1.18.

Rasio Murid terhadap Guru dan Sekolah Menurut Kecamatan dan Jenjang Pendidikan, 2019/2020
Ratio of Student to Teacher and School by District and Education Level, 2019/2020

Kecamatan District	Murid/Guru Student/Teacher			Murid/Sekolah Student/School		
	SD	SLTP	SLTA	SD	SLTP	SLTA
	PS (2)	JHS (3)	SHS (4)	PS (5)	JHS (6)	SHS (7)
Penjaringan	21,35	17,57	14	463,47	274,95	239
Pademangan	22,50	20,22	15	476,25	322,2	361
Tanjung Priok	21,00	17,83	16	332,07	263,51	279
Koja	22,62	20,03	19	416,92	397,14	427
Kelapa Gading	16,26	12,57	13	308,07	200,64	274
Cilincing	23,25	19,75	18	355,10	331,97	445
Jumlah/Total	126,97	107,97	95,42	2351,88	1790,41	2026,22

Sumber/Source: Sudin Pendidikan I dan II Kota Administrasi Jakarta Utara/
 1st and 2nd education Service of Jakarta Utara

**Tabel
Table****4.1.19.****Jumlah Perpustakaan, Koleksi Buku, Anggota,
Pengunjung dan Petugas Perpustakaan, 2017-2019
Number of Libraries, Books Collection, Members, Guests,
and Library Official, 2017-2019**

Indikator	Satuan	Tahun/Years		
<i>Indicator</i>	<i>Unit</i>	<i>2017</i>	<i>2018</i>	<i>2019</i>
(1)	(2)	(3)	(4)	(5)
Anggota (Pelajar/Mahasiswa, PNS, Swasta)/ Members (Students/Civil Servants/Private)	Orang/ Person	4 674	4 824	5 131
Pengunjung (Pelajar/Mahasiswa, PNS, Swasta)/Visitors (Students/Civil Servants/ Private)	Orang/ Person	105	39	32 665
Koleksi Buku/ Collection of Books	Eks/ Exemplar	34	33	79 282
Fasilitas Sistem Pengelolaan Perpustakaan/ Library Management Sistem Facilities	Sistem/ System	SIMAS	INLISLITE	INLISLITE
Perpustakaan Berstandar Internasional/ International Standard Library	Gedung/ Building	-	-	-
Perpustakaan Berbasis Teknologi/ Information Technology Enabled Library	Perpustakaan/ Library	1	1	1
Komunitas Perpustakaan/ Library Community	Organisasi/ Organization	51	64	64
Taman Bacaan Masyarakat/ Reading Gardens Community	Sanggar	14	16	16
Pengguna Jasa Perpustakaan Keliling/ Bookmobile Service Users	Orang/ Person	77 320	109 919	106 792

Sumber/Source: Kantor Perpustakaan dan Arsip Kota Jakarta Utara/Library and Archives Agency of Jakarta Utara

4.2 KESEHATAN HEALTH

Tabel 4.2.1 **Jumlah Desa¹/Kelurahan yang Memiliki Fasilitas Kesehatan Menurut Kecamatan, 2011-2018**
Number of Villages¹ Having Medical Facilities by Subdistrict and Educational Level, 2011-2018

Kelurahan Subdistrict	Rumah Sakit Hospital		
	2011	2014	2018
(1)	(2)	(3)	(4)
Penjaringan	3	5	5
Pademangan	0	0	1
Tanjung Priok	4	6	9
Koja	2	3	4
Kelapa Gading	2	2	1
Cilincing	1	3	4
Jakarta Utara	12	19	24

Lanjutan Tabel/Continued Table 4.2.1

Kecamatan Subdistrict	Rumah Sakit Bersalin Maternity Hospital		
	2011	2014	2018
(1)	(5)	(6)	(7)
Penjaringan	4	3	4
Pademangan	2	8	0
Tanjung Priok	3	4	2
Koja	6	18	9
Kelapa Gading	1	2	1
Cilincing	3	7	0
Jakarta Utara	19	42	16

Lanjutan Tabel/Continued Table 4.2.1

Kecamatan Subdistrict	Poliklinik Polyclinic		
	2011	2014	2018
(1)	(8)	(9)	(10)
Penjaringan	5	39	18
Pademangan	3	5	20
Tanjung Priok	7	72	45
Koja	6	29	25
Kelapa Gading	3	14	12
Cilincing	6	34	24
Jakarta Utara	31	193	144

Lanjutan Tabel/Continued Table 4.2.1

Kecamatan Subdistrict	Puskesmas Public Health Center		
	2011	2014	2018
(1)	(11)	(12)	(13)
Penjaringan	5	7	7
Pademangan	3	5	4
Tanjung Priok	7	14	13
Koja	5	9	8
Kelapa Gading	3	5	7
Cilincing	7	10	11
Jakarta Utara	30	50	50

Lanjutan Tabel/Continued Table 4.2.1

Kecamatan <i>Subdistrict</i>	Puskesmas Pembantu <i>Subsidiary of Public Health Center</i>		
	2011	2014	2018
(1)	(14)	(15)	(16)
Penjaringan	0	0	0
Pademangan	0	0	0
Tanjung Priok	0	0	0
Koja	0	0	0
Kelapa Gading	0	0	0
Cilincing	0	0	0
Jakarta Utara	0	0	0

Lanjutan Tabel/*Continued Table 4.2.1*

Kecamatan Subdistrict	Apotek Pharmacy		
	2011	2014	2018
(1)	(17)	(18)	(19)
Penjaringan	5	53	34
Pademangan	3	6	13
Tanjung Priok	7	49	28
Koja	6	24	16
Kelapa Gading	3	44	54
Cilincing	7	14	13
Jakarta Utara	31	190	158

Catatan/Note: ¹ Desa pada tabel ini termasuk Unit Permukiman Transmigrasi (UPT) yang masih dibina oleh kementerian terkait dan nagari di Kabupaten/Kota Sumatera Barat/Villages in this table include Transmigration Settlement Unit which is still fostered by the relevant ministries and the nagari in the Province of Sumatera Barat

Sumber/Source: BPS, Pendataan Potensi Desa (Podes)/BPS-Statistics Indonesia, Village Potential Data Collecting

Tabel 4.2.2 Jumlah Tenaga Kesehatan Menurut Kecamatan, 2019
Table Number of Medical Personnel by Subdistrict, 2019

Kecamatan Subdistrict	Dokter Doctor	Perawat Nurse	Bidan Midwife	Farmasi Pharmaceutical	Ahli Gizi Nutritionist
(1)	(2)	(3)	(4)	(5)	(6)
Kamal Muara	1	1	10	1	1
Kapuk Muara	1	2	2	1	1
Pejagalan	2	2	3	1	1
Penjaringan	30	39	43	11	4
Pluit	2	2	2	0	1
Penjaringan	36	46	60	14	8
Pademangan Barat	18	19	12	10	2
Pademangan Timur	18	57	21	14	4
Ancol	3	3	3	2	1
Pademangan	39	79	36	26	7
Sunter Agung	5	9	8	2	0
Sunter Jaya	4	6	5	2	0
Papanggo	19	20	19	9	9
Warakas	2	4	14	1	1
Sungai Bambu	2	2	4	0	0
Kebon Bawang	23	50	26	15	4
Tanjung Priok	2	3	4	1	0
Tanjung Priok	57	94	80	29	14
Rawabadak Selatan	2	2	2	0	1
Tugu Selatan	2	2	1	1	1
Tugu Utara	57	108	46	28	7
Lagoa	2	2	2	1	1
Rawabadak Utara	4	4	14	1	1
Koja	47	901	55	83	20
Koja	114	1 019	120	114	31
Kelapa Gading Barat	24	24	22	8	1
Kelapa Gading Timur	3	3	5	1	1
Pegangsaan Dua	2	6	3	1	2

Lanjutan Tabel/*Continued Table 4.2.2.*

Kecamatan <i>Subdistrict</i>	Dokter <i>Doctor</i>	Perawat <i>Nurse</i>	Bidan <i>Midwife</i>	Farmasi <i>Pharma- ceutical</i>	Ahli Gizi <i>Nutritionist</i>
(1)	(2)	(3)	(4)	(5)	(6)
Kelapa Gading	29	33	30	10	6
Sukapura	2	4	15	1	1
Rorotan	3	4	14	2	1
Marunda	5	10	6	6	2
Cilincing	29	24	26	14	4
Semper Timur	14	56	19	10	2
Semper Barat	7	8	16	3	3
Kalibaru	3	4	14	2	1
Cilincing	63	110	110	37	14
Jakarta Utara	338	1 381	436	230	80

Catatan/Note: ...

Sumber/Source: Sudin Kesehatan Kota Jakarta Utara/Health and Medical affairs of Jakarta Utara
<http://sisdmk.bppsdmk.kemkes.go.id> Ministry of Health, <http://sisdmk.bppsdmk.kemkes.go.id>

Tabel
Table 4.2.3**Persentase Penduduk yang Mempunyai Keluhan Kesehatan Selama Sebulan Terakhir Menurut Kecamatan, 2014-2019**
Percentage of People Who Had Health Complaint During a Month Prior to The Survey by Subdistrict, 2014-2019

Kecamatan Subdistrict	2014	2015	2016	2017	2018	2019
(1)	(2)	(3)	(4)	(5)	(6)	(7)
Penjaringan
Pademangan
Tanjung Priok
Koja
Kelapa Gading
Cilincing
Jakarta Utara	12,24	10,95	10,30

Catatan/Note: ...

Sumber/Source: BPS, Survei Sosial Ekonomi Nasional (Susenans)/BPS-Statistics Indonesia, National Socioeconomic Survey

Tabel
Table 4.2.4

**Jumlah Rumah Sakit Umum, Rumah Sakit Khusus,
Rumah Sakit/Rumah Bersalin, Puskesmas, Klinik/Balai
Kesehatan, Posyandu, dan Polindes Menurut Kelurahan
dan Kecamatan, 2018 dan 2019**
*Number of General Hospital, Special Hospital, Maternity
Hospital and Public Health Center, Medical Clinic, Integrated
Service Post, Village maternity Cottage by Subdistrict, 2018
and 2019*

Kelurahan Subdistrict	Rumah Sakit Umum General Hospital		Rumah Sakit Khusus Special Hospital	
	2018	2019	2018	2019
(1)	(2)	(3)	(4)	(5)
Kamal Muara	0	0	0	0
Kapuk Muara	1	1	0	0
Pejagalan	1	1	0	0
Penjaringan	2	2	0	0
Pluit	0	0	0	0
Penjaringan	4	4	0	0
Pademangan Barat	1	1	0	0
Pademangan Timur	0	0	0	0
Ancol	0	0	0	0
Pademangan	1	1	0	0
Sunter Agung	3	3	0	0
Sunter Jaya	0	0	0	0
Papanggo	0	0	1	1
Warakas	0	0	0	0
Sungai Bambu	1	1	0	0
Kebon Bawang	1	1	1	1
Tanjung Priok	2	2	0	0
Tanjung Priok	7	7	2	2
Rawabadak Selatan	0	0	0	0
Tugu Selatan	0	0	0	0
Tugu Utara	2	2	0	0
Lagoa	0	0	0	0

Lanjutan Tabel/*Continued Table* 4.2.4

Kelurahan Subdistrict	Rumah Sakit Umum General Hospital		Rumah Sakit Khusus Special Hospital	
	2018	2019	2018	2019
(1)	(2)	(3)	(4)	(5)
Rawabadak Utara	0	0	0	0
Koja	2	2	0	0
Koja	4	4	0	0
Kelapa Gading Barat	1	1	0	0
Kelapa Gading Timur	0	0	0	0
Pengasaan Dua	1	1	0	0
Kelapa Gading	2	2	0	0
Sukapura	2	2	0	0
Rorotan	0	0	0	0
Marunda	0	0	0	0
Cilincing	1	1	0	0
Semper Timur	1	1	0	0
Semper Barat	0	0	0	0
Kalibaru	0	0	0	0
Cilincing	4	4	0	0
Jakarta Utara	22	22	2	2

Lanjutan Tabel/Continued Table 4.2.4

Kelurahan Subdistrict	Rumah Sakit Bersalin/ Rumah Bersalin Maternity Hospital		Puskesmas Public Health Center	
	2018	2019	2018	2019
(1)	(6)	(7)	(8)	(9)
Kamal Muara	0	0	1	1
Kapuk Muara	1	1	1	1
Pejagalan	1	1	2	2
Penjaringan	0	0	2	2
Pluit	0	0	1	1
Penjaringan	2	2	7	7
Pademangan Barat	0	0	2	2
Pademangan Timur	0	0	1	1
Ancol	0	0	1	1
Pademangan	0	0	4	4
Sunter Agung	0	0	3	3
Sunter Jaya	0	0	2	2
Papanggo	0	0	2	2
Warakas	0	0	1	1
Sungai Bambu	1	1	1	1
Kebon Bawang	0	0	3	3
Tanjung Priok	0	0	1	1
Tanjung Priok	1	1	13	13
Rawabadak Selatan	0	0	1	1
Tugu Selatan	0	0	1	1
Tugu Utara	0	0	2	2
Lagoa	0	0	1	1
Rawabadak Utara	0	0	2	2
Koja	0	0	1	1
Koja	0	0	8	8
Kelapa Gading Barat	0	0	1	1
Kelapa Gading Timur	0	0	2	2
Pegangsaan Dua	0	0	2	2

Lanjutan Tabel/Continued Table 4.2.4

Kelurahan Subdistrict	Rumah Sakit Bersalin/ Rumah Bersalin Maternity Hospital		Puskesmas Public Health Center	
	2018	2019	2018	2019
(1)	(6)	(7)	(8)	(9)
Kelapa Gading	0	0	5	5
Sukapura	0	0	1	1
Rorotan	0	0	1	1
Marunda	0	0	1	1
Cilincing	0	0	2	2
Semper Timur	0	0	1	1
Semper Barat	0	0	3	3
Kalibaru	0	0	1	1
Cilincing	0	0	10	10
Jakarta Utara	3	3	47	47

Lanjutan Tabel/Continued Table 4.2.4

Kelurahan Subdistrict (1)	Klinik/Balai Kesehatan Medical Clinic		Posyandu Integrated Service Post		Polindes Village Maternity Cottage	
	2018 (10)	2019 (11)	2018 (12)	2019 (13)	2018 (14)	2019 (15)
Kamal Muara	2	13	8	8	0	0
Kapuk Muara	12	15	14	16	0	0
Pejagalan	17	18	27	26	0	0
Penjaringan	17	20	32	33	0	0
Pluit	30	42	8	8	0	0
Penjaringan	78	108	89	91	0	0
Pademangan Barat	9	10	20	20	0	0
Pademangan Timur	10	12	14	14	0	0
Ancol	7	6	8	9	0	0
Pademangan	26	28	42	43	0	0
Sunter Agung	15	26	30	30	0	0
Sunter Jaya	17	17	24	24	0	0
Papanggo	3	5	14	14	0	0
Warakas	8	9	26	26	0	0
Sungai Bambu	18	20	19	18	0	0
Kebon Bawang	11	11	17	17	0	0
Tanjung Priok	7	6	17	17	0	0
Tanjung Priok	79	94	147	146	0	0
Rawabadak Selatan	2	2	17	17	0	0
Tugu Selatan	0	0	15	16	0	0
Tugu Utara	11	14	30	30	0	0
Lagoa	13	12	27	28	0	0
Rawabadak Utara	6	7	18	18	0	0
Koja	7	10	13	13	0	0
Koja	39	45	120	122	0	0
Kelapa Gading Barat	27	41	11	12	0	0
Kelapa Gading Timur	16	26	13	13	0	0
Pegangsaan Dua	24	25	18	18	0	0

Lanjutan Tabel/Continued Table 4.2.4

Kelurahan Subdistrict	Klinik/Balai Kesehatan Medical Clinic		Posyandu Integrated Service Post		Polindes Village Maternity Cottage	
	2018 (10)	2019 (11)	2018 (12)	2019 (13)	2018 (14)	2019 (15)
Kelapa Gading	67	95	42	43	0	0
Sukapura	12	11	19	19	0	0
Rorotan	6	7	25	26	0	0
Marunda	6	4	30	30	0	0
Cilincing	6	7	26	27	0	0
Semper Timur	6	6	27	27	0	0
Semper Barat	4	5	41	41	0	0
Kalibaru	8	7	26	27	0	0
Cilincing	51	48	194	196	0	0
Jakarta Utara	340	418	634	634	0	0

Catatan/Note: ...

Sumber/Source: Sudin Kesehatan Kota Jakarta Utara/Health and Medical affairs of Jakarta Utara
<http://sisdmk.bpsdmk.kemkes.go.id> Ministry of Health, <http://sisdmk.bpsdmk.kemkes.go.id>

Tabel
Table**4.2.5.****Jumlah Penderita Penyakit Menular menurut Jenis Penyakit, 2015-2019**
Number of Patients by Kind of Infectious Disease, 2015-2019

Jenis Penyakit Kind of Disease	2015	2016	2017	2018	2019
(1)	(2)	(3)	(4)	(5)	(6)
Malaria/Malarie	5	8	7
Gastro Enteritis	36 766	31 714	41 738
Kolera/Cholera	-	-	-
Kusta/Leprosy	62	58	94
TBC/Tuberculosis	707	2 960	4 971
Demam Berdarah DHF	968	2 821	518

Sumber/Source: Sudin Kesehatan Kota Administrasi Jakarta Utara/Health Service of Jakarta Utara

Tabel
Table**4.2.6. Hasil Imunisasi Wanita Usia Subur di Puskesmas, 2019**
Realization of Immunization of Fertile Age Woman in Public Health Center, 2019

Kecamatan District	Status/Status				
	T1	T2	T3	T4	T5
(1)	(2)	(3)	(4)	(5)	(6)
Penjaringan	2 651	2 521	2 879	2 532	2 206
Pademangan	850	1 150	2 118	3 375	4 018
Tanjung Priok	9 315	7 560	5 878	4 368	3 975
K o j a	690	1 098	1 613	3 208	4 126
Kelapa Gading	627	698	989	673	701
Cilincing	7 018	4 787	3 957	3 540	3 533
Jakarta Utara	7 018	4 787	3 957	3 540	3 533

Keterangan: T1 T2 T3 T4 dan T5 = Imunisasi tetanus menurut tingkat kekebalan
 Description: T1 T2 T3 T4 and T5 = Tetanus immunization by the level of immunity

Sumber/Source: Sudin Kesehatan Kota Administrasi Jakarta Utara/ Health Service of Jakarta Utara

Tabel 4.2.7. Hasil Imunisasi Polio di Puskesmas, 2019
Table 4.2.7. Realization of Polio Immunization in Public Health, 2019

Kecamatan District (1)	Jenis Imunisasi/Kind of Immunization			
	Polio 1 (2)	Polio 2 (3)	Polio 3 (4)	Polio 4 (5)
Penjaringan	4 132	4 028	4 014	4 019
Pademangan	2 798	2 692	2 700	2 690
Tanjung Priok	7 557	7 338	7 320	7 321
Koja	6 085	5 889	5 859	5 850
Kelapa Gading	1 944	1 887	1 886	1 882
Cilincing	7 600	7 441	7 465	7 445
Jakarta Utara	30 116	29 275	29 244	29 207

Sumber/Source: Sudin Kesehatan Kota Administrasi Jakarta Utara/Health Service of Jakarta Utara

**Tabel
Table****4.2.8. Hasil Imunisasi BCG dan DPT di Puskesmas, 2019
Realization of Immunization of BCG and DPT in Public
Health Cente, 2019**

Kecamatan District	Jenis Imunisasi/Kind of Immunization			
	BCG	DPT 1	DPT 2	DPT 3
(1)	(2)	(3)	(4)	(5)
Penjaringan	4 130	4 022	4 014	4 029
Pademangan	2 800	2 692	2 690	2 690
Tanjung Priok	7 563	7 349	7 299	7 301
Koja	6 085	5 889	5 859	5 850
Kelapa Gading	1 946	1 886	1 885	1 885
Cilincing	7 599	7 470	7 471	7 446
Jakarta Utara	30 123	29 308	29 218	29 201

Sumber/Source: Sudin Kesehatan Kota Administrasi Jakarta Utara/ Health Service of Jakarta Utara

Tabel
Table**4.2.9. Hasil Imunisasi HB dan Campak di Puskesmas, 2019**
Realization of Immunization of HB and Campak in Public Health Center, 2019

Kecamatan/District	Jenis Imunisasi/Kind of Immunization		
	HB	Campak	Lengkap
(1)	(2)	(3)	(4)
Penjaringan	4 186	4 016	4 005
Pademangan	2 862	2 714	2 714
Tanjung Priok	7 678	7 326	7 276
Koja	6 097	5 824	5 825
Kelapa Gading	1 944	1 887	1 885
Cilincing	7 616	7 611	7 383
Jakarta Utara	30 383	29 378	29 088

Sumber/Source: Sudin Kesehatan Kota Administrasi Jakarta Utara/Health Service of Jakarta Utara

Tabel 4.2.10. **Hasil Imunisasi Anak Sekolah, 2019**
Table *Realization of Immunization of Pupils, 2019*

Kecamatan District	Jenis Imunisasi Kind of Immunization		Vaksin Dipakai Vaccine Used	
	DT (Kelas 1/ 1 st grade) (vial)	Td (Kelas 2/ 2 nd grade) (vial)	DT (vial)	Td (vial)
(1)	(2)	(3)	(5)	(6)
Penjaringan	4 492	4 251	499	920
Pademangan	1 816	2 048	227	468
Tanjung Priok	5 087	5 159	584	1 212
K o j a	5 106	4 767	639	2 270
Kelapa Gading	2 150	2 266	267	590
Cilincing	6 442	6 279	754	1 970
Jakarta Utara	25 093	24 770	2 970	7 430

Sumber/Source: Sudin Kesehatan Kota Administrasi Jakarta Utara/Health Service of Jakarta Utara

Tabel
Table 4.2.11. Pencapaian Peserta Keluarga Berencana Baru, 2017
The Achievement of New Family Planning Participants, 2017

Kecamatan District	PPM PB MKJP	IUD	MOP	Metode Kontrasepsi/Contraception Method			PIL	KDM/ OV	Jumlah Total	% PB thd PPM
				MOW	IMPL	SUNTIK				
(1)	(2)	(3)	(4)	(5)	(6)	(7)	(8)	(9)	(10)	(11)
Penjaringan	1 058	973	14	308	677	770	101	95	2 938	277,69
Pademangan	549	484	16	47	381	208	185	39	1 360	247,72
Tanjung Priok	1 671	916	8	89	762	1 582	364	102	3 823	228,79
K o j a	1 575	645	60	71	915	1 893	61	31	3 676	233,40
Kelapa Gading	473	372	5	37	328	1 028	457	68	2 295	485,20
Cilincing	1 827	717	9	88	730	1 849	421	131	3 945	215,93
Jakarta Utara	7 153	4 107	112	640	3 793	7 330	1 589	466	18 037	252,16
2016	90 701	6 958	987/612		6 123	45 666	23 870	9 457	93 673	103,28
2015	82 948	4 755	913		3 844	35 708	26 237	4 992	76 449	92,16
2014	74 308	7 143	1 155		5 678	32 461	26 017	6 865	79 319	106,74
2013	66 101	5 256	1 247		4 035	31 750	26 815	7 772	76 875	116,30
2012	71 203	6 361	1 102		5 019	37 465	33 921	10 418	94 286	132,42

Sumber/Source: Suku Dinas Pemberdayaan Perlindungan Anak dan Pengendalian Penduduk Kota Jakarta Utara/Family Planning Office of Jakarta Utara

Tabel
Table**4.2.12. Pencapaian Peserta Keluarga Berencana Aktif, 2019**
The Achievement of Active Family Planning
Participants, 2019

Kecamatan District	PPM PA MKJP	IUD	Metode Kontrasepsi/Contraception Method			Jumlah Total	% thd PPM
			MOP	MOW	IMPL		
(1)	(2)	(3)	(4)	(5)	(6)	(7)	(8)
Penjaringan	67 458	15 170	1 948	3 362	7 578	28 058	41,59
Pademangan	29 228	3 436	293	498	2 493	6 720	22,99
Tanjung Priok	66 432	12 647	1 274	2 102	8 577	24 600	37,03
K o j a	61 495	13 302	2 231	4 935	10 084	30 552	49,68
Kelapa Gading	28 256	7 476	734	2 033	3 907	14 150	50,08
Cilincing	55 399	4 905	722	1 394	7 714	14 735	26,60
Jakarta Utara	308 268	56 936	7 202	14 324	40 353	118 815	38,54
2018							
2017	-	56 012	7 192	14 457	39 855	104 425	-
2016	87 751	46 852	6 225	12 999	32 037	98 113	111,81
2015	58 158	35 885	4 636	8 738	21 984	71 243	122,50
2014	77 447	35 385	3 496	8 685	19 684	67 250	86,83

Catatan/Note : MKJP : Metode Kontrasepsi Jangka Panjang/Long-term methods of contraception

Sumber/Source: Suku Dinas Pemberdayaan Perlindungan Anak dan Pengendalian Penduduk Kota Jakarta Utara/Family Planning Office of Jakarta Utara

**Tabel
Table****4.2.13.**

Pencapaian Peserta Keluarga Berencana Aktif terhadap Proyeksi PUS 2019
The Achievement of Active Family Planning Participants to Pus Projection, 2019

Kecamatan District	PUS Proyeksi	IUD	Metode Kontrasepsi/Contraception Method			SUN- TIK	PIL	KDM/ OV	Jumlah Total
			MOP	MOW	IMPL				
(1)	(2)	(3)	(4)		(5)	(6)	(7)	(8)	(9)
Penjaringan	110 409	15 170	1 948	3 362	7 578	21 575	13 908	3 917	177 867
Pademangan	55 563	3 436	293	498	2 493	8 858	10 512	3 138	84 791
Tanjung Priok	120 459	12 647	1 274	2 102	8 577	21 871	17 758	2 203	186 891
Koja	119 295	13 302	2 231	4 935	10 084	14 366	11 312	5 265	180 790
Kelapa Gading	47 977	7 476	734	2 033	3 907	5 999	7 704	403	76 233
Cilincing	94 070	4 905	722	1 394	7 714	27 980	8 999	3 685	149 469
Jakarta Utara	547 773	56 936	7 202	14 324	40 353	100 649	70 193	18 611	856 041
2018									
2017	459 789	56 012	7 192	14 457	39 855	101 378	73 075	17 516	309 485
2016	433 544	44 200	16 473	27 078	103 741	71 488	12 515	275 495	
2015	-	-	-	-	-	-	-	-	
2014	287 177	35 385	12 181	19 684	88 696	60 777	11 909	228 632	

Sumber/Source: Suku Dinas Pemberdayaan Perlindungan Anak dan Pengendalian Penduduk Kota Jakarta Utara/Family Planning Office of Jakarta Utara

**Tabel
Table****4.2.14.****Pra Perkiraan Masyarakat (PPM) Peserta KB Baru,
2019*****The PPM of New Family Planning Participants, 2019***

Kecamatan District	Metode Kontrasepsi/Contraception Method						Total PPM PB	PPM PB MKJP
	IUD	KON- TAP	IMPL	SUN- TIK	PIL	KOM/ OV		
(1)	(2)	(3)	(4)	(5)	(6)	(7)	(8)	(9)
Penjaringan	218	129	711	-	-	-	1 058	1 058
Pademangan	113	67	369	-	-	-	549	549
Tanjung Priok	347	204	1 120	-	-	-	1 671	1 671
Koja	326	193	1 056	-	-	-	1 575	1 575
Kelapa Gading	97	58	318	-	-	-	473	473
Cilincing	380	222	1 225	-	-	-	1 827	1 827
	1 481	873	4 799	-	-	-	7 153	7 153
Jakarta Utara	1 481	873	4 799	-	-	-	7 153	7 153
2018	1 481	873	4 799	-	-	-	7 153	7 153
2017	6 446	1 303	7 784	32 835	31 839	6 590	86 455	15 924
2016	-	-	-	-	-	-	-	-
2015	11 253	1 136	7 974	25 382	24 715	3 848	74 308	20 363
2014	5 256	1 247	4 035	31 750	26 815	7 772	76 875	10 338

Sumber/Source: Suku Dinas Pemberdayaan Perlindungan Anak dan Pengendalian Penduduk Kota Jakarta Utara/Family Planning Office of Jakarta Utara

Tabel 4.2.15. **Pencapaian Peserta KB Aktif, 2019**
Table 4.2.15. **The Achievement of Active Family Planning Participants, 2019**

Kecamatan District	Metode Kontrasepsi/Contraception Method										% PA thd PPM PA (12)	% PA thd PUS (13)
	PUS	PPM PA	IUD	MOP	MOW	IMPL	SUN- TIK	PIL	KDM/ OV	Jumlah Total		
(1)	(2)	(3)	(4)	(5)	(6)	(7)	(8)	(9)	(10)	(11)	(12)	(13)
Penjaringan	110 409	67 444	15 170	1 948	3 362	7 578	21 575	13 908	3 917	67 458	100,02	61,10
Pademangan	55 563	29 228	3 436	293	498	2 493	8 858	10 512	3 138	29 228	100,00	52,60
Tanjung Priok	120 459	66 432	12 647	1 274	2 102	8 577	21 871	17 758	2 203	66 432	100,00	55,15
K o j a	119 295	61 245	13 302	2 231	4 935	10 084	14 366	11 312	5 265	61 495	100,41	51,55
Kelapa Gading	47 977	28 228	7 476	734	2 033	3 907	5 999	7 704	403	28 256	100,10	58,89
Cilincing	94 070	55 399	4 905	722	1 394	7 714	27 980	8 999	3 685	55 399	100,00	58,89
Jumlah/Total	547 773	307 976	56 936	7 202	14 324	40 353	100 649	70 193	18 611	308 268	600,53	338,19
2018	459 789	-	56 012	7 192	14 457	39 855	101 378	73 075	17 516	309 485	-	67,31
2017	433 544	275 495	46 852	6 225	12 999	32 037	110 883	72 290	17 532	298 828	108,47	68,93
2016	246 320	218 856	35 885	4 636	8 738	21 984	84 226	53 613	14 588	223 670	102,20	90,80
2015	287 177	237 901	35 385	3 496	8 685	19 684	88 696	60 777	11 909	228 632	96,10	79,61

Sumber/Source: Suku Dinas Pemberdayaan Perlindungan Anak dan Pengendalian Penduduk Kota Jakarta Utara/Family Planning Office of Jakarta Utara

**Tabel
Table****4.2.16. Jumlah Peserta KB Aktif dan KB Baru Menurut Bulan, 2019
Number of New and Active Family Planning Participants,
2019**

Bulan Month	Kumulatif Peserta KB aktif Active Family Planning Participants	Peserta KB Baru New Family Planning Participants
(1)	(2)	(3)
Januari/January	306 235	1 970
Februari/February	306 394	1 826
Maret/March	306 552	1 859
April/April	306 768	2 258
Mei/May	307 005	1 542
Juni/June	307 137	1 786
Juli/July	307 401	2 310
Agustus/August	307 557	2 163
September/September	307 754	1 761
Oktober/Oktober	307 719	1 137
November/November	308 106	1 382
Desember/December	308 268	1 482

Sumber/Source: Suku Dinas Pemberdayaan Perlindungan Anak dan Pengendalian Penduduk Kota Jakarta Utara/Family Planning Office of Jakarta Utara

Tabel
Table**4.2.17.****Jumlah Peserta KB Baru Menurut Bulan dan Sarana
Penanganan, 2019**
Number of New Family Planning Participants, 2019

Bulan	RS/RB/KKB	Dr/Bidan Swasta	Jumlah/Total
(1)	(2)	(3)	(4)
Januari/January	3 502	3 184	6 686
Februari/February	2 313	3 013	5 326
Maret/March	2 620	4 188	6 808
April/April	2 201	4 253	6 454
Mei/May	2 046	4 379	6 425
Juni/June	1 662	5 157	6 819
Juli/July	2 076	5 396	7 472
Agustus/August	2 225	6 053	8 278
September/September	2 256	6 584	8 840
Oktober/October	2 236	2 299	4 535
November/November	2 235	2 392	4 627
Desember/December	1 756	2 370	4 126
Jumlah/Total	27.128	49.268	76.396

Sumber/Source: Suku Dinas Pemberdayaan Perlindungan Anak dan Pengendalian Penduduk Kota Jakarta Utara/Family Planning Office of Jakarta Utara

4.3 AGAMA DAN SOSIAL LAINNYA RELIGION AND OTHER SOCIAL AFFAIRS

Tabel 4.3.1 Jumlah Penduduk Menurut Kecamatan dan Agama yang Dianut, 2019
Table 4.3.1 Population by Subdistrict and Religion, 2019

Kelurahan Subdistrict	Islam	Protestan Protestant	Katolik Catholic	Hindu	Budha Buddha	Lainnya Others
(1)	(2)	(3)	(4)	(5)	(6)	(7)
Kamal Muara	9 800	1 692	1 106	23	2 767	4
Kapuk Muara	19 425	6 313	3 412	5	14 260	25
Pejagalan	37 608	15 338	5 123	62	32 311	39
Penjaringan	92 340	6 290	2 102	55	8 650	20
Pluit	19 555	11 944	7 423	32	17 512	18
Penjaringan	178 728	41 577	19 166	177	75 500	106
Pademangan Barat	71 265	9 856	3 583	44	8 678	22
Pademangan Timur	21 996	7 558	6 504	58	9 414	53
Ancol	24 305	2 257	1 300	54	1 999	1
Pademangan	46 301	9 815	7 804	112	11 413	54
Sunter Agung	52 164	13 934	9 780	1 441	10 218	34
Sunter Jaya	56 729	9 532	5 930	741	5 001	40
Papanggo	40 115	5 119	2 168	261	1 457	
Warakas	50 807	4 528	1 147	48	176	
Sungai Bambu	31 874	4 970	755	24	187	
Kebon Bawang	55 470	7 889	1 181	46	168	1
Tanjung Priok	39 540	3 634	482	27	163	
Tanjung Priok	287 159	45 972	20 961	2 561	17 207	75
Rawabadak Selatan	46 930	6 073	669	4	43	1
Tugu Selatan	42 155	5 734	1 323	8	286	
Tugu Utara	78 882	5 751	1 385	30	254	7
Lagoa	69 943	3 203	1 009	21	899	3
Rawabadak Utara	40 932	2 184	462	26	49	
Koja	34 201	1 084	359	28	230	
Koja	223 958	12 222	3 215	105	1 432	10

Lanjutan Tabel/*Continued Table* 4.3.1

Kelurahan Subdistrict	Islam	Protestan Protestant	Katolik Catholic	Hindu	Budha Buddha	Lainnya Others
(1)	(2)	(3)	(4)	(5)	(6)	(7)
Kelapa Gading Barat	16 458	10 647	9 373	137	3 479	11
Kelapa Gading Timur	31 955	12 557	11 363	144	3 971	13
Pegangsaan Dua	22 269	10 098	7 262	360	2 706	12
Kelapa Gading	70 682	33 302	27 998	641	10 156	36
Sukapura	60 903	5 963	2 074	57	763	9
Rorotan	48 798	1 712	387	51	48	
Marunda	33 733	1 713	287	30	82	1
Cilincing	50 580	3 328	610	157	497	
Semper Timur	40 360	4 018	754	108	35	
Semper Barat	74 804	9 053	1 772	156	879	2
Kalibaru	84 494	1 346	208	51	259	3
Cilincing	248 275	19 824	3 810	502	1 541	3
Jakarta Utara	1 055 103	162 712	82 954	4 098	117 249	284

Catatan/*Note*: ...Sumber/*Source*: Sumber/*Source* : Kantor Suku Dinas Kependudukan dan Catatan Sipil/Kantor Wilayah Kementerian Agama Jakarta Utara/Ministry of religious affairs of Jakarta Utara

Tabel
Table 4.3.2

Jumlah Tempat Peribadatan Menurut Kelurahan, 2019
Number of Places of Worship by Subdistrict and Religion, 2019

Kelurahan Subdistrict	Masjid Mosque	Mushola Pray Room	Gereja Protestan Protestant Church	Gereja Katholik Catholic Church	Pura Temple	Vihara
(1)	(2)	(3)	(4)	(5)	(6)	(7)
Kamal Muara	5	-	-	-
Kapuk Muara	3	-	-	-
Pejagalan	12	-	-	-
Penjaringan	7	-	-	-
Pluit	12	-	-	-
Penjaringan	80	273	39	-	-	-
Pademangan Barat	7	-	-	-
Pademangan Timur	8	-	-	-
Ancol	9	-	-	-
Pademangan	44	66	24	-	-	-
Sunter Agung	18	-	-	-
Sunter Jaya	7	-	-	-
Papanggo	2	-	-	-
Warakas	11	-	-	-
Sungai Bambu	0	-	-	-
Kebon Bawang	10	-	-	-
Tanjung Priok	18	-	-	-
Tanjung Priok	129	277	66	-	-	-
Rawabadak Selatan	0	-	-	-
Tugu Selatan	4	-	-	-
Tugu Utara	7	-	-	-
Lagoa	4	-	-	-
Rawabadak Utara	4	-	-	-
Koja	4	-	-	-
Koja	84	273	23	-	-	-

Lanjutan Tabel/Continued Table 4.3.2

Kelurahan Subdistrict	Masjid Mosque	Mushola Pray Room	Gereja Protestan Protestant Church	Gereja Katholik Catholic Church	Pura Temple	Vihara
(1)	(2)	(3)	(4)	(5)	(6)	(7)
Kelapa Gading Barat	20	-	-	-
Kelapa Gading Timur	13	-	-	-
Pegangsaan Dua	4	-	-	-
Kelapa Gading	22	53	37	-	-	-
Sukapura	2	-	-	-
Rorotan	6	-	-	-
Marunda	0	-	-	-
Cilincing	9	-	2	-
Semper Timur	2	-	-	-
Semper Barat	6	-	-	-
Kalibaru	0	-	-	-
Cilincing	95	191	25	-	2	-
Jakarta Utara	454	1.133	214	-	2	-

Catatan/Note: ...

Sumber/Source : BPS Potensi Desa/Kantor Wilayah Kementerian Agama Jakarta Utara/Statistics of Jakarta Utara Ministry of religious affairs of Jakarta Utara

Tabel
Table 4.3.3

**Jumlah Desa¹/Kelurahan yang Mengalami Bencana Alam²
Menurut Kecamatan, 2011– 2018**
*Number of Villages¹ that Had Natural Disaster² by
Subdistrict, 2011-2018*

Kecamatan Subdistrict	Banjir/Flood		
	2011	2014	2018
(1)	(2)	(3)	(4)
Penjaringan	0	5	0
Pademangan	0	0	0
Tanjung Priok	0	3	0
Koja	0	6	0
Kelapa Gading	0	0	0
Cilincing	1	5	0
Jakarta Utara	1	19	0

Lanjutan Tabel/Continued Table 4.3.3

Kecamatan Subdistrict	Gempa Bumi/Earthquake		
	2011	2014	2018
(1)	(5)	(6)	(7)
Penjaringan	0	0	0
Pademangan	0	0	0
Tanjung Priok	0	0	0
Koja	0	0	0
Kelapa Gading	0	0	0
Cilincing	0	0	0
Jakarta Utara	0	0	0

Lanjutan Tabel/Continued Table 4.3.3

Kecamatan Subdistrict	Tanah Longsor/Landslide		
	2011	2014	2018
(1)	(8)	(9)	(10)
Penjaringan	0	0	0
Pademangan	0	0	0
Tanjung Priok	0	0	0
Koja	0	0	0
Kelapa Gading	0	0	0
Cilincing	0	0	0
Jakarta Utara	0	0	0

Catatan/Note: ¹ Desa pada tabel ini termasuk Unit Permukiman Transmigrasi (UPT) yang masih dibina oleh kementerian terkait dan nagari di Kabupaten/Kota Sumatera Barat/Villages in this table are included in Transmigration Settlement Unit which is still fostered by the relevant ministries and the nagari in the Province of Sumatera Barat

² Terjadi dalam tiga tahun terakhir sampai dengan saat pencacahan/Occured during the last three years by the time of enumeration

Sumber/Source: BPS, Pendataan Potensi Desa (Podes)/BPS-Statistics Indonesia, Village Potential Data Collecting

Tabel **Jumlah Calon dan Jamaah Haji yang Berangkat,**
Table 4.3.4. 2018 Number of Moslem Pilgrim Applicants and Moslem Pilgrims who Depart, 2018

Kecamatan District	Jumlah Calon Jamaah Haji Number of Moslem Pilgrim Applicants	Jumlah Jamaah Haji yg Berangkat Number of Departured Moslem Pilgrims	Jumlah Jamaah Haji yg Batal Number of Canceled Moslem Pilgrims
(1)	(2)	(3)	(4)
Penjaringan	-	107	-
Pademangan	-	74	-
Tanjung Priok	-	292	-
Koja	-	387	-
Kelapa Gading	-	85	-
Cilincing	-	402	-
Jakarta Utara	-	1.347	-
2017	1.240	1.240	-
2016	890	890	164
2015	891	891	-
2014	916	908	8

Sumber/Source: Kantor Wilayah Kementerian Agama Kota Jakarta Utara /Religion Office of Jakarta Utara

Tabel
Table

4.3.5.

Jumlah Calon Jamaah Haji yang Berangkat Menurut Kecamatan dan Jenis Kelamin, 2018
Number of Moslem Pilgrims Applicants who depart by District and Sex, 2018

Kecamatan Subdistrict	Laki - Laki Male	Perempuan Female	Jumlah Total
(1)	(2)	(3)	(4)
Penjaringan	56	51	107
Pademangan	33	41	74
Tanjung Priok	117	175	292
K o j a	158	225	383
Kelapa Gading	36	49	85
Cilincing	163	240	402
Jumlah/Total	563	781	1.343
2017	504	736	1.240
2016	383	510	893
2015	-	-	-
2014	363	528	841

Sumber/Source: Kantor Wilayah Kementerian Agama Kota Jakarta Utara /Religion Office of Jakarta Utara

**Tabel
Table****4.3.6.**

**Jumlah Jamaah Haji yang Berangkat Menurut
Kecamatan dan Pendidikan, 2018**
*Number of Moslem Pilgrims who depart by District and
Education, 2018*

Kecamatan Subdistrict	Pendidikan yang Ditamatkan/Education Completed				Jumlah Total
	Tidak Sekolah & Tamat SD/No Education & Complete Primary	SLTP Junior High School	SLTA Senior High School	PT/AK University/ Academy	
(1)	(2)	(3)	(4)	(5)	(6)
Penjaringan	58	21	23	5	107
Pademangan	22	13	20	19	74
Tanjung Priok	30	38	79	145	292
K o j a	75	64	132	116	387
Kelapa Gading	17	5	23	40	85
Cilincing	117	57	125	103	402
Jumlah/Total	319	198	402	428	1.347
2017	340	263	339	298	1.240
2016	246	145	261	241	893
2015	-	-	-	-	-
2014	235	135	300	221	891

Sumber/Source: Kantor Wilayah Kementerian Agama Kota Jakarta Utara /Religion Office of Jakarta Utara

**Tabel
Table****4.3.7.**

Jumlah Jamaah Haji yang Berangkat Menurut Profesi dan Kecamatan, 2018
Number of Moslem Pilgrims who depart by Profession and District, 2018

Profesi Profession	Kecamatan/District Jumlah						Total
	Penja- rangan	Pade- mangan	Tanjung Priok	Koja	Kelapa Gading	Cilin- cing	
(1)	(2)	(3)	(4)	(5)	(6)	(7)	(8)
PNS/Government Employee	8	4	37	38	11	52	150
ABRI/Indonesian Forces	2	1	15	2	6	4	30
Pelajar/Student	24	10	51	34	3	5	127
Pedagang/Merchant	22	-	87	7	1	46	163
Petani & Nelayan/Farmer & Fisherman	-	24	1	99	28	8	160
Ibu Rumahtangga/Housewife	33	30	93	172	26	163	517
BUMN/State-Owned Corp,	-	-	-	7	1	7	15
Swasta/Private	-	1	8	11	2	106	128
Pensiunan	18	4	-	17	7	11	57
Jumlah/Total	107	74	292	387	85	402	1 347

Sumber/Source: Kantor Wilayah Kementerian Agama Kota Jakarta Utara /Religion Office of Jakarta Utara

**Tabel
Table****4.3.8.**

**Jumlah Jamaah Haji yang Berangkat Menurut
Kelompok Umur dan Kecamatan, 2018**
**Number of Moslem Pilgrims who depart by Age Groups
and District, 2018**

Kelompok Umur Age Groups	Kecamatan/District						Jumlah Total
	Penja- ringen	Pade- mangan	Tanjung Priok	Koja	Kelapa Gading	Cilin- cing	
(1)	(2)	(3)	(4)	(5)	(6)	(7)	(8)
0 - 10	-	-	-	-	-	-	-
11 - 20	-	-	-	-	-	1	-
21 - 30	23	2	35	1	1	7	76
31 - 40	41	24	40	5	9	56	175
41 - 50	-	19	39	20	20	102	200
51 - 60	29	20	44	34	29	155	311
61 - 70	-	9	85	13	19	69	195
71 - 80	14	-	41	2	7	11	75
81 - 90	-	-	8	2	-	1	11
Jumlah/Total	107	74	292	77	85	402	1 043

Sumber/Source: Kantor Wilayah Kementerian Agama Kota Jakarta Utara /Religion Office of Jakarta Utara

Tabel 4.3.9. **Jumlah Tempat Pemakaman Umum Menurut Lokasi Jenis dan Agama, 2019**
Table 4.3.9. **Number of Public Cemeteries by Location Kind and Religion, 2019**

Lokasi (TPU) Location	Kecamatan District	Makam Baru	Jenis/Kind Makam Tumpang	Perpan- jangan	Agama Religion
(1)	(2)	(3)	(4)	(5)	(6)
Sungai Bambu	Tanjung Priok	174	-	473	islam
Tegal Kunir	Koja	23	3	260	islam
Kampung Mangga	Koja	55	63	425	islam
Plumpang	Koja	58	1	37	islam
Semper	Cilincing	3 451	1 252	9 761	islam
Jembatan Sampi	Cilincing	105	12	371	islam
Malaka I	Cilincing	-	-	-	- islam
Malaka IV	Cilincing	-	-	-	- islam
Jumlah/Total		3 866	1 331	11 328	
2018		
2017		4 687	1 134	4 416	
2016		-	-	-	
2015		-	-	-	
2014		-	-	-	

Sumber/Source: Sudin Kehutanan Kota Adm, Jakarta Utara/Forestry Service Office of Jakarta Utara

Tabel 4.3.10. **Data Kriminalitas Jakarta Utara Menurut Bulan, 2019**
Table 4.3.10. **Criminality Data of Jakarta Utara by Month, 2019**

Bulan Month	Pencurian Rob- bing	Perko- saan Viola- tion	Peni- puan Decep- tion	Pembu- nuhan Killing	Pengani- ayaan Mistre- atment	Peno- dongan Hold up	Bunuh diri Commit Suicide	Peram- pokan Rob- bery
(1)	(2)	(3)	(4)	(5)	(6)	(7)	(8)	(9)
Januari	22	0	45	0	7	1	...	0
January								
Pebruari	17	0	32	0	5	3	...	0
February								
Maret	27	0	26	0	11	1	...	0
March								
April	22	0	37	0	8	1	...	0
April								
Mei	15	0	39	1	14	2	...	0
May								
Juni	17	0	18	0	7	3	...	0
June								
Juli	22	0	21	0	7	4	...	0
July								
Agustus	18	0	47	0	13	4	...	0
August								
September	27	0	40	1	10	2	...	0
September								
Oktober	18	0	34	2	6	1	...	0
October								
Nopember	33	0	26	0	18	2	...	0
November								
Desember	38	0	31	0	24	0	...	0
December								
Jumlah/Total	276	0	396	4	130	24	...	0
2018	264	3	420	4	118	57	-	-
2017	217	2	392	7	108	8	3	37
2016	347	6	481	5	167	85	-	-
2015	315	6	360	3	174	29	-	1
2014	-	-	-	-	-	-	-	-

Bersambung/Continued,,,,,,,,,,,,,

Lanjutan Tabel/Continued Table 4.3.10.

Bulan <i>Month</i>	Peng- gelapan <i>Embez- zement</i>	Pemal- suan <i>Counter Felting</i>	Senjata Tajam	Ran- mor <i>Vehicle's Robbing</i>	Lain- lain <i>Others</i>	Jumlah <i>Total</i>
(1)	(10)	(11)	(12)	(13)	(14)	(15)
Januari	22	4	11	6	49	167
January						
Pebruari	19	2	5	7	50	192
February						
Maret	15	1	14	4	46	145
March						
April	10	2	2	6	51	139
April						
Mei	11	0	14	7	51	154
May						
Juni	12	2	8	3	54	124
June						
Juli	16	2	7	7	73	159
July						
Agustus	24	1	11	7	54	179
August						
September	22	1	8	7	58	176
September						
Oktober	26	3	11	5	61	167
October						
Nopember	31	3	9	6	63	191
November						
Desember	26	1	6	11	45	182
December						
Jumlah/Total	234	22	106	76	655	1 975
2018	236	24	43	63	836	2 068
2017	264	21	81	88	-	1 228
2016	282	27	88	119	899	2 506
2015	289	20	98	112	863	2 814
2014	-	-	-	-	-	-

Sumber/Source: Polres Jakarta Utara/City Police of Jakarta Utara

Tabel
Table

4.3.11.

Hasil Penertiban Menurut Bulan di Jakarta Utara, 2019
The Result of Disciplinary by Month in Jakarta Utara, 2019

Bulan Month	Bangunan Building		Perda 8/2008			Reklame/Spanduk		
	BL	GL	K-5	BCK/ BGR	OJ	SP	RKL	KP
(1)	(2)	(3)	(4)	(5)	(6)	(7)	(8)	(9)
Januari	59	4	1 726		62	466	1	184
January								
Pebruari	150	6	682			342		1
February								
Maret	176	1	1 074			760	11	88
March								
April	27		969			6 298		251
April								
Mei	604		651			219		131
May								
Juni	35		474			165		62
June								
Juli	141	1	890			200	7	95
July								
Agustus	434		824			335	45	145
August								
September	333	12	1 063			335	11	187
September								
Oktober	383		1 084			404	2	158
October								
Nopember	160	2	769			295	3	198
November								
Desember	52		669			249	6	181
December								
Jumlah/Total	2 554	26	10 875		62	10 068	86	1 681
2018	455	7	1 263		9	3 390	108	2 383
2017	741	226	1 901			3 357	66	3 933
2016	2 554	26	10 875		62	10 068	86	1 681
2015		7 176	3 387	545		3 837	376	6 468
2014	836	651	1 822	122		6 201	152	4 981

Bersambung/Continued.....

Lanjutan Tabel/Continued Table 4.3.11.

Bulan Month	Diskotik Discotheque	Penyandang Masalah Sosial Social Problem				Parkir Liar Illegal Parkir
		GP	WTS Prostitute	PA	PM	
(1)	(10)	(11)	(12)	(13)	(14)	(15)
Januari/January		31				157
Pebruari/February		9	2			81
Maret/March		11		4		211
April/April		5				103
Mei/May	33					63
Juni/June		6				29
Juli/July	2	4		3		114
Agustus/August	2	9		3		302
September/September		4				402
Oktober/October		13	1			496
Nopember/November	3	7				383
Desember/December		5		1		363
Jumlah/Total	40	104	3	11		2 704
2018		43	41	2		48
2017		16				
2016	40	104	3	11		2 704
2015		152	30	21		25
2014		220	30	4	1	302

Catatan /Note :

BL : Bangunan Liar / *Illegal Building*
 GL : Gubuk Liar / *Illegal Hut*
 K-5 : Kakilima
 BCK/BGR : Becak/Gerobak
 OJ : Ojek
 SP : Spanduk

RKL : Reklame/*Advestisement*
 KP : Keping
 GP : Gelandangan & Pengemis
 PA : Pedagang Asongan
 PM : Pengelap Mobil

Sumber/Source: Satuan Polisi Pamong Praja Jakarta Utara/Peaceful Orderly and Protecting Society Service of Jakarta Utara

Tabel
Table**4.3.12.****Jumlah Peristiwa Kebakaran Menurut Kelurahan,
2016-2019**
**Number of Outbreaks of Fire by Subdistrict, 2016-
2019**

No.	Kelurahan Subdistrict	2016	2017	2018	2019
(1)	(2)	(3)	(4)	(5)	(6)
1	Kamal Muara	7	8	8	4
2	Kapuk Muara	6	13	13	12
3	Pejagalan	8	6	8	11
4	Penjaringan	19	19	15	22
5	Pluit	17	16	18	20
	Penjaringan	57	62	62	69
1	Pademangan Barat	19	13	12	10
2	Pademangan Timur	7	14	8	10
3	Ancol	15	9	13	29
	Pademangan	41	36	33	49
1	Sunter Agung	4	13	10	15
2	Sunter Jaya	11	7	13	13
3	Papanggo	7	14	6	8
4	Warakas	7	4	6	7
5	Sungai Bambu	3	5	2	4
6	Kebon Bawang	8	2	7	3
7	Tanjung Priok	6	7	7	13
	Tanjung Priok				
1	Rawabadak Selatan	2	0	2	5
2	Tugu Selatan	3	6	3	5
3	Tugu Utara	6	10	8	8
4	Lagoa	3	5	6	7
5	Rawabadak Utara	0	1	2	5
6	Koja	6	3	5	7
	Koja				
1	Kelapa Gading Barat	15	7	8	14
2	Kelapa Gading Timur	8	6	4	8
3	Pegangsaan Dua	7	8	10	8
	Kelapa Gading	30	21	22	30
1	Sukapura	5	8	10	16
2	Rorotan	8	12	11	13
3	Marunda	2	8	6	13
4	Cilincing	1	6	5	7
5	Semper Timur	3	6	5	11
6	Semper Barat	15	13	16	19
7	Kalibaru	6	7	7	10
	Cilincing	40	60	60	89
	Jumlah/Total	234	256	254	337

Sumber/Source: Sudin Penanggulangan Kebakaran dan Penyelamatan Kota Jakarta Utara/Fireness Service of Jakarta Utara

Tabel
Table

4.3.13.

Frekuensi Kebakaran Menurut Penyebabnya, 2015-2019
Frequency of Outbreak of Fire by Cause of Fire, 2015-2019

No.	Penyebab Kebakaran Cause of Fire	2015	2016	2017	2018	2019
(1)	(2)	(4)	(5)	(6)	(7)	(8)
1	Kompor	12	21	16	25	13
2	Lampu Minyak	0	0	1	0	0
3	Listrik	130	169	153	150	178
4	Rokok	15	10	7	18	38
5	Lainnya	90	34	94	79	144
Jumlah/Total		247	234	271	272	373

Sumber/Source: Sudin Penanggulangan Kebakaran dan Penyelamatan Kota Jakarta Utara/Fireness Service of Jakarta Utara

Tabel
Table

4.3.14.

**Frekuensi Kebakaran Banyaknya Terbakar
Penghuni Korban dan Taksiran Kerugian 2012-
2019**
*Frequency of Outbreak of Fire Number of Object on
Fire Resident Victim and Losses Estimation 2012-
2019*

Tahun Year	Frekuensi Frequency	Banyaknya yang Terbakar Number of Object on Fire			Penghuni Resident		Jumlah Korban Number of Victim		Taksiran Kerugian Losses Estimation (Juta/Million Rp.)
		Industri Industry	Rumah House	Lainnya Others	KK HH	Jiwa Person	Mati Dead	Luka-Luka Injured	
(1)	(2)	(3)	(4)	(5)	(6)	(7)	(8)	(9)	(10)
2012	197	11	1 697	255	2 047	8 030	10	25	110 937
2013	157	10	76	71	2 278	7 291	17	29	85 827
2014	183	10	94	31	1 533	5 649	1	26	81 979
2015	247	7	55	92	902	3 479	2	28	44 841
2016	234	17	72	145	1 508	4 453	3	31	32 868
2017	271	25	82	164	1 192	3 676	4	30	44 291
2018	272	14	78	180	412	1 718	7	18	62 697
2019	373	24	85	264	858	4 564	8	42	45 800

Sumber/Source: Sudin Penanggulangan Kebakaran dan Penyelamatan Kota Jakarta Utara/Fireness Service of Jakarta Utara

Tabel
Table**4.3.15. Volume Sampah yang Terangkut Perbulan, 2019**
Volume of Garbage Monthly Collected, 2019

Bulan Month	Bobot Sampah Terangkut (ton) Weight of Garbage Collected (ton)			Jumlah Total
	Sudin Kebersihan Cleanliness Agency	PD Pasar Public Marketplace	Lain-lain Others	
(1)	(2)	(3)	(4)	(5)
Januari/January	35 669	2 212	-	37 881
Pebruari/February	33 071	2 016	-	35 087
Maret/March	35 717	2 567	-	38 284
April/April	32 964	2 154	-	35 118
Mei/May	34 964	2 126	-	37 090
Juni/June	27 923	1 770	-	29 693
Juli/July	32 169	1 775	-	33 944
Agustus/August	32 823	1 845	-	34 668
September/September	32 278	1 612	-	33 890
Oktober/October	34 519	1 737	-	36 256
Nopember/November	34 748	1 891	-	36 639
Desember/December	41 552	2 186	-	43 739
Jumlah/Total	408 397	23 891	-	432 289
2018	425 431,28	-	-	425 431,28
2017	396 547,19	-	-	396 547,19
2016	-	-	-	-
2015	186 717	182 456	75 147	444 320
2014	841 883	710 131	134 733	1 686 748

Sumber/Source: Sudin Lingkungan Hidup Jakarta Utara/Cleanliness Service of Jakarta Utara

Tabel**4.3.16.****Table**

Sarana Pengumpulan/Pengangkutan Sampah Menurut Kecamatan, 2019
Number of Garbage Collecting Facilities by Month, 2019

Kecamatan District	Gerobak Sampah Garbage Cart		Gerobak Lumpur Mud Chart (Unit/Unit)	Gerobak Celeng Wagon (Unit/Unit)	Gerobak Motor Motor Cart (Unit/Unit)
	Dinas Official (Unit/Unit)	Swadaya Private (Unit/Unit)			
(1)	(2)	(3)	(4)	(5)	(6)
1. Penjaringan	10	-	-	-	16
2. Pademangan	10	-	-	-	9
3. Tanjung Priok	10	-	-	-	25
4. Koja	10	-	-	-	18
5. Kelapa Gading	10	-	-	-	9
6. Cilincing	10	-	-	-	23
7. Suku Dinas-PS	20	-	-	-	-
Jumlah/Total	80	-	-	-	100
2018	-	1 138	-	-	67
2017	-	-	-	-	135
2016	-	-	-	-	-
2015	-	-	-	-	-
2014	-	-	-	-	124

Sumber/Source: Sudin Lingkungan Hidup Jakarta Utara/Cleanliness Service of Jakarta Utara

Tabel
Table**4.3.17.****Kendaraan Operasional Angkutan Sampah Menurut
Jenis Kendaraan, 2019**
*Operational Vehicle of Garbage Load by Kind of
Vehicle, 2019*

No.	Jenis Kendaraan Kind of Vehicle	Jumlah Kendaraan/ Total of Vehicle		Jumlah Total
		Besar Large (3)	Kecil Small (4)	
(1)	(2)	(3)	(4)	(5)
1	Truk Bak Kayu/Wooden Truck	0	0	0
2	Truk Typper/Typper Truck	111	103	214
3	Truk Compactor/Compactor Truck	31	8	39
4	Truk Arm Poll/Arm Poll Truck	24	20	44
5	Truk Crane/Crane Truck	0	0	0
6	Street Sweeper/Street Sweeper	10	3	13
7	Truk Tinja/Excrement Truck	0	0	0
8	Pick Up/Pick Up	0	24	24
9	Mini Bus/Mini Bus	1	2	3
10	Truk Box/Box Truck	1	0	1
11	Whel Loader/Whel Loader	0	0	18
12	Sepeda Motor/Motorcycle	0	0	32
Jumlah/Total		178	160	388
2018		209	190	399
2017		237	157	394
2016		-	-	-
2015		-	-	-
2014		143	192	335

Sumber/Source: Sudin Lingkungan Hidup Jakarta Utara/Cleanliness Service of Jakarta Utara

**Tabel
Table****4.3.18.**

Jumlah Lokasi Pembuangan Sampah (LPS) Menurut Kecamatan, 2019
Number of Temporary Garbage Collection Location (TGCL) by Month, 2019

Kecamatan Districts	Jumlah dan Jenis LPS/Number and Type of TGCL							LPS Terbuka/ Open TGCL	
	Dipo (Unit) Tano (Unit)	Container 10 M3 (Unit) Container 10 M3 (Unit)	Container 6 M3 (Unit) Container 6 M3 (Unit)	Pool Gerobak (Lokasi) Chart Pool (Location)	Transito (Lokasi) Transito (Location)	Pool Container (Lokasi) Container Pool (Location)	Bak Beton (Unit) Fix Chart (Unit)	Terjadwal Scheduled	Tidak Terjadwal Unscheduled
	(1)	(2)	(3)	(4)	(5)	(6)	(7)	(8)	(9)
Penjaringan	3	0	0	16	0	5	0	0	0
Pademangan	3	0	0	4	0	1	16	2	0
Tanjung Priok	2	0	11	6	0	0	0	16	14
Koja	1	0	0	4	0	13	0	6	0
Kelapa Gading	1	0	0	21	0	7	3	0	3
Cilincing	4	0	0	5	0	6	31	13	0
Suku Dinas-PS	0	0	0	0	0	0	0	0	0
Jumlah/Total	14	0	11	56	0	32	50	37	17
2018	13	59	51	69	7	72	111		
2017	14	-	-	58	-	51	49	52	34
2016	-	-	-	-	-	-	-	-	-
2015	-	-	-	-	-	-	-	-	-
2014	17	20	20	19	18	61	57	56	-

Catatan/Note : 1. Terjadwal diangkut secara rutin/Scheduled collected regularly

2. Tidak Terjadwal diangkut tidak rutin (diangkut secara insidental) / Unscheduled collected irregularly

Sumber/Source: Sudin Lingkungan Hidup Jakarta Utara/Cleanliness Service of Jakarta Utara

Tabel
Table**4.3.19. Potensi Sumber Kesejahteraan Sosial (PSKS)**
Menurut Kecamatan, 2018
Potential of Social Welfare Source by Month, 2018

Kecamatan District	Pekerja Sosial Masyarakat (PSM) Society Social Worker	Anggota Pengurus Karang Taruna Member of "Karang Taruna" Board	Anggota Pengurus Pokja Kesuma Member of "Pokja Kesuma" Board	Jumlah (Orang) Total (Person)
(1)	(2)	(3)	(4)	(5)
Penjaringan	62	15	0	77
Pademangan	22	9	0	31
Tanjung Priok	40	21	0	61
K o j a	56	18	0	74
Kelapa Gading	20	9	0	29
Cilincing	109	21	0	130
Jakarta Utara	309	93	0	402
2017	377	900	210	1 487
2016	377	900	210	1 487
2015	377	900	210	1 487
2014	925	64	310	1 299

Sumber/Source: Sudin Sosial Kota Adm, Jakarta Utara/Social Service of Jakarta Utara

Tabel
Table**4.3.20.****Banyaknya Yayasan/Badan Sosial yang Terdaftar Menurut Kecamatan, 2015 – 2019**
Number of Foundation or Social Board which Registered by Month, 2015– 2019

Kecamatan District	Banyaknya Yayasan/Badan Sosial Number of Foundation/Social Board				
	2015	2016	2017	2018	2019
(1)	(2)	(3)	(4)	(5)	(6)
Penjaringan	52	-	52	-	-
Pademangan	34	-	29	-	-
Tanjung Priok	72	-	72	-	-
K o j a	42	-	36	-	-
Kelapa Gading	35	-	35	-	-
Cilincing	65	-	65	-	-
Jakarta Utara	300	-	289	-	-

Sumber/Source: Sudin Sosial Kota Adm. Jakarta Utara/Social Service of Jakarta Utara

Tabel
Table**4.3.21.****Sarana Usaha Kesejahteraan Sosial (UKS) Menurut Kecamatan, 2018**
Social Welfare Effort Facilities by Month, 2018

Kecamatan District	Yayasan Foun- dation	Jenis Sarana UKS/Kind of Social Welfare Effort Facility						SLB Unusual School
		Panti Sosial Social Resi- dence	Non Panti Sosial Non Social Residence	Panti Pijat Tuna Netra Residence of Blind Message	Pusat Santu- nan Keluarga Center of Family Donation	Polja Kesuma Polja Kesuma	Sasana Krida Karang Taruna Karang Taruna Activity Facility	
(1)	(2)	(3)	(4)	(5)	(6)	(7)	(8)	(9)
Penjaringan	52	-	1	-	-	-	3	-
Pademangan	34	-	-	-	-	-	2	-
Tanjung Priok	72	2	5	8	6	-	2	-
Koja	42	4	6	4	3	-	2	-
Kelapa Gading	35	-	1	4	-	-	2	-
Cilincing	65	3	13	1	9	-	6	-
Jakarta Utara	300	9	26	17	18	0	17	-

Sumber/Source: Sudin Sosial Kota Adm. Jakarta Utara/Social Service of Jakarta Utara

**Tabel
Table****4.3.22.****Jumlah Warga Binaan Sosial (WBS) Pada Pantii Sosial Masyarakat Swasta Menurut Kecamatan dan Jenis Pantii, 2018****Number of Volenteers at Private Social Institutions by District and Provide Charitable, 2018**

Kecamatan District	Panti Sosial Anak Asuhan Orphanage	Panti Sosial Tresna Werdha Elderly House	Jumlah Total
(1)	(2)	(3)	(4)
Penjarangan			
- Jumlah Pantii Sosial	0	0	0
- Jumlah Warga Binaan	80	0	80
Pademangan			
- Jumlah Pantii Sosial	0	0	0
- Jumlah Warga Binaan	0	0	0
Tanjung Priok			
- Jumlah Pantii Sosial	2	0	2
- Jumlah Warga Binaan	155	0	155
Koja			
- Jumlah Pantii Sosial	4	0	4
- Jumlah Warga Binaan	210	1	211
Kelapa Gading			
- Jumlah Pantii Sosial	0	0	0
- Jumlah Warga Binaan	125	0	125
Cilincing			
- Jumlah Pantii Sosial	3	0	3
- Jumlah Warga Binaan	111	1	112
Jumlah/Total			
- Jumlah Pantii Sosial	9	0	9
- Jumlah Warga Binaan	681	2	683

Sumber/Source: Sudin Sosial Kota Adm. Jakarta Utara/Social Service of Jakarta Utara

**Tabel
Table****4.3.23.****Jumlah Warga Binaan Sosial (WBS) Pada Non Pant
Sosial Masyarakat Swasta Menurut Kecamatan, 2018
Number of Volenteers at Non-Welfare Institutions by
District, 2018**

Kecamatan District	Jumlah Non Pant Sosial Non Welfare Institution	Jumlah Warga Binaan Sosial Number of Volenteers
(1)	(2)	(3)
Penjaringan	1	80
Pademangan	0	0
Tanjung Priok	5	740
Koja	6	560
Kelapa Gading	1	74
Cilincing	13	994
Jumlah/Total	26	2 443

Sumber/Source: Sudin Sosial Kota Adm. Jakarta Utara/Social Service of Jakarta Utara

Tabel
Table

4.3.24.

Jumlah Panti Pijat Tuna Netra dan Juru Pijat Menurut Kecamatan, 2018
Number of Parlor of Blind Men Masseur and Masseur by District, 2018

Kecamatan District	Panti Pijat Tuna Netra/Parlor of Blind Men Masseur					Jumlah Total	
	Sudin Sosial/ Government Owner		Swasta Private		Unit Unit	Juru Pijat Masseur	
	Unit Unit	Juru Pijat Masseur	Unit Unit	Juru Pijat Masseur			Unit Unit
(1)	(2)	(3)	(4)	(5)	(6)	(7)	
Penjaringan	-	-	-	-	-	-	-
Pademangan	-	-	-	-	-	-	-
Tanjung Priok	-	-	8	16	8	16	16
Koja	-	-	4	8	4	8	8
Kelapa Gading	-	-	4	4	4	4	4
Cilincing	-	-	1	2	1	2	2
Jumlah/Total	-	-	17	30	17	30	30

Sumber/Source: Sudin Sosial Kota Adm. Jakarta Utara/Social Service of Jakarta Utara

**Tabel
Table****4.3.25.**

Jumlah Organisasi Kesenian Menurut Kecamatan dan Bidang Kegiatan yang Dibina, 2019
Number of Art Organization by District and Type of Activity Established, 2019

Kecamatan <i>District</i>	Jenis Kesenian/Kind of Art						
	Seni Tari <i>Art of Dance</i>	Seni Musik <i>Art of Music</i>	Seni Rupa <i>Fine Arts</i>	Seni Sastra <i>Art of Literatur</i>	Seni Teater <i>Art of Theater</i>	Seni Pe-dalangan <i>Art of Shadow Play Puppetry</i>	Seni Ka-rawitan <i>Art of Gamelan Music & Singing</i>
(1)	(2)	(3)	(4)	(5)	(6)	(7)	(8)
Penjaringan	3	30	-	-	-	-	-
Pademangan	-	-	-	-	-	-	-
Tanjung Priok	-	-	-	-	1	-	-
Koja	2	38	-	-	5	-	-
Kelapa Gading	-	-	-	-	-	-	-
Cilincing	7	3	-	-	4	-	-
Jakarta Utara	12	71	0	0	10	0	0
2018							
2017							
2016							
2015							

Sumber/Source: Sudin Kebudayaan dan Pariwisata Kota Adm. Jakarta Utara/Culture and Tourism Service of Jakarta Utara

Tabel**4.3.26. Jumlah Fasilitas Olahraga Menurut Jenisnya, 2019**
Number of Sport Facilities by Type, 2019**Table**

Jenis Fasilitas Type of Facilities	Penja- ringan	Pade- mangan	Tg, Priok	Koja	Kelapa Gading	Cilin- cing	Jumlah Total
(1)	(2)	(3)	(4)	(5)	(6)	(7)	(8)
1. Tennis	-	-	-	2	7	2	11
2. Sepakbola	2	-	1	2	-	-	5
3. Kolam Renang	-	-	2	2	-	-	4
4. Bola Voli	2	-	-	-	1	1	4
5. Bulu Tangkis	2	-	4	-	-	4	10
6. Basket	1	-	-	-	1	1	3
7. Atletik	-	-	-	2	-	-	2
8. Tennis Meja	-	-	-	-	-	-	-
9. Golf	-	-	-	-	-	-	-
10. Senam	-	-	-	-	-	-	-
11. Gedung Olahraga	-	1	-	-	1	-	2
12. Stadion	-	-	-	-	-	-	-
13. Gelanggang Kecamatan	-	-	-	-	-	-	-
14. Gelanggang Kotamadya	-	-	-	-	-	-	-
Jumlah/Total	7	1	7	8	10	8	41

Sumber/Source: Sudin Olahraga dan Pemuda Jakarta Utara/Youth and Sport Service of Jakarta Utara

**Tabel
Table****4.3.27.****Jumlah Penerima Bantuan BAZIS Menurut Kelurahan,
2019
Number of BAZIS Donation Receiver by Subdistrict,
2019**

Kecamatan District	Jumlah Penerima Bantuan/Number of Donation Receiver	
	Anak Asuh Foster Child	Sumb. Wajib Belajar Compulsory Education Contribution
(1)	(2)	(3)
Kamal Muara	28	0
Kapuk Muara	26	0
Pejagalan	28	0
Penjaringan	22	0
Pluit	26	0
Penjaringan	130	0
Pademangan Barat	24	0
Pademangan Timur	22	0
Ancol	24	0
Pademangan	70	0
Sunter Agung	36	0
Sunter Jaya	38	0
Papanggo	50	0
Warakas	40	0
Sungai Bambu	22	0
Kebon Bawang	20	0
Tanjung Priok	20	0
Tanjung Priok	226	0
Rawabadak Selatan	20	0
Tugu Selatan	20	0
Tugu Utara	18	0
Lagoa	60	0
Rawabadak Utara	20	0
Koja	87	0
Koja	225	0
Kelapa Gading Barat	32	0
Kelapa Gading Timur	54	0
Pegangsaan Dua	28	0
Kelapa Gading	114	0
Sukapura	26	0
Rorotan	20	0
Marunda	20	0
Cilincing	20	0
Semper Timur	20	0
Semper Barat	22	0
Kalibaru	22	0
Cilincing	150	0
Jakarta Utara	915	0

Sumber/Source: BAZNAS Jakarta Utara/BAZNAS of Jakarta utara

Tabel
Table**4.3.28.****Hasil Pengumpulan Zakat dan Infak/Sedekah (ZIS),
2019**
**The Result of Zakat and Infak/Sedekah (ZIS) Gathering,
2019**

No.	Wilayah/Unit Region/Unit	Hasil ZIS (Rp.) ZIS Result (Rp.)
(1)	(2)	(3)
I.	Walikota Administrasi/Municipality Office	
	ZIS Pejabat	-
	ZIS Karyawan	-
	ZIS TKD	3 834 891 643
	Jumlah I/Total I	3 834 891 643
II.	Kecamatan/District	
	1. Penjaringan termasuk kelurahan/include sub district	335 049 000
	2. Pademangan termasuk kelurahan/include sub district	106 905 600
	3. Tanjung Priok termasuk kelurahan/include sub district	428 438 456
	4. Koja termasuk kelurahan/include sub district	366 230 600
	5. Kelapa Gading termasuk kelurahan/include sub district	192 665 000
	6. Cilincing termasuk kelurahan/include sub district	253 153 000
	Jumlah II/Total II	1 682 441 656
III.	Pengusaha/Entrepreneur	1 682 441 556
Jumlah I II /Total I II		5 517 333 299
	2018	235 381 700
	2017	329 153 500
	2016	409 318 300
	2015	458 092 200
	2014	5 172 934 593

Sumber/Source: BAZNAS Jakarta Utara/BAZNAS of Jakarta Utara

Tabel
Table**4.3.29.****Banyaknya Perusahaan yang Sudah Memiliki Dokumen Pengelola Lingkungan Menurut Kecamatan, 2019*****Numbers of Establishment that have Environment Management Document by District, 2019***

Kecamatan	Dokumen	
District	Amdal	UKL/UPL
(1)	(2)	(3)
Penjaringan	Dinas Lingkungan Hidup	223
Pademangan	Dinas Lingkungan Hidup	41
Tanjung Priok	Dinas Lingkungan Hidup	118
Koja	Dinas Lingkungan Hidup	27
Kelapa Gading	Dinas Lingkungan Hidup	63
Cilincing	Dinas Lingkungan Hidup	214
Jumlah/Total		686

Sumber/Source : Suku Dinas Lingkungan Hidup Daerah Jakarta Utara
Regional Office of Environmental Living Management of Jakarta Utara

**Tabel
Table****4.3.30.**

**Kegiatan dan Fasilitas Palang Merah Indonesia
Jakarta Utara, 2017-2019**
**Activities and Facilities Indonesian Red Cross of
Jakarta Utara, 2017- 2019**

Uraian	Satuan	Tahun		
		2017	2018	2019
(1)	(2)	(3)	(4)	(5)
1. Relawan PMI Jakarta Utara (KSR, TSR, Sibas) Indonesian Red Cross Volunteers Of Jakarta Utara (KSR, TSR, Sibas)	Orang Person	88	88	88
2. Sarana yang dimiliki Facilities owned				
a. Ambulance dengan perlengkapan Ambulance with equipment	Unit Unit	3	3	3
b. Ambulance tanpa perlengkapan Ambulance without equipment	Unit Unit	1	1	1
3. Frekuensi bencana yang ditangani The frequency of disasters are handled				
c. Banjir/flood	Kasus Case	1	1	1
d. Kebakaran/Wildfire	Kasus Case	4	0	37
1. Jumlah darah yang diterima The amount of bloods received	Kantung Bag	21 736	38 214	44 608
2. Posko Stand	Unit Unit	-	-	-

Sumber/Source : Palang Merah Indonesia Jakarta Utara
Indonesian Red Cross of Jakarta Utara

Tabel
Table

4.3.31.

Banyaknya Organisasi Massa yang Terdaftar dan Masih Aktif Menurut Kelurahan, 2018-2019
Numbers of Registered Mass Organization by Subdistrict, 2018-2019

Kelurahan/Subdistrict (1)	2018 (2)	2019 (3)
Kamal Muara	0	0
Kapuk Muara	0	0
Pejagalan	0	1
Penjaringan	1	0
Pluit	1	1
Penjaringan	2	2
Pademangan Barat	2	2
Pademangan Timur	0	0
Ancol	1	1
Pademangan	3	3
Sunter Agung	0	0
Sunter Jaya	0	0
Papango	1	1
Warakas	2	1
Sungai Bambu	3	2
Kebon Bawang	6	6
Tanjung Priok	2	3
Tanjung Priok	14	13
Rawabadak Selatan	2	3
Tugu Selatan	0	0
Tugu Utara	3	3
Lagoa	5	3
Rawabadak Utara	2	3
Koja	3	3
Koja	15	12
Kelapa Gading Barat	1	1
Kelapa Gading Timur	3	2
Pegangsaan Dua	0	0
Kelapa Gading	4	3
Sukapura	0	0
Rorotan	0	0
Marunda	1	1
Cilincing	2	1
Semper Timur	2	1
Semper Barat	0	0
Kalibaru	3	1
Cilincing	8	4
Jumlah/Total	46	37

Sumber/Source : Suku Dinas Kantor Kesatuan Bangsa dan Politik Jakarta Utara
National Unity and Politics Office of Jakarta Utara

4.4 KEMISKINAN POVERTY

Tabel 4.4.1 **Garis Kemiskinan, Jumlah, dan Persentase Penduduk Miskin di Kota Jakarta Utara, 2012–2019**
Poverty Line, Number, and Percentage of Poor People in Jakarta Utara Municipality, 2012–2019

Tahun Year	Garis Kemiskinan (rupiah/kapita/bulan) Poverty Line (rupiah/capita/month)	Jumlah Penduduk Miskin (ribu) Number of Poor People (thousand)	Persentase Penduduk Miskin Percentage of Poor People
(1)	(2)	(3)	(4)
2012			
2013			
2014			
2015			
2016			
2017			
2018			
2019			

Catatan/Note: ...

Sumber/Source: .BPS, Survei Sosial Ekonomi Nasional Maret/BPS-Statistics Indonesia, March National Socioeconomic Survey

Tabel
Table 4.4.2

Indeks Kedalaman Kemiskinan dan Indeks Keparahan Kemiskinan di Kota Jakarta Utara, 2012–2019
Poverty Gap Index and Poverty Severity Index in Jakarta Utara Municipality, 2012–2019

Tahun Year	Indeks Kedalaman Kemiskinan <i>Poverty Gap Index</i>	Indeks Keparahan Kemiskinan <i>Poverty Severity Index</i>
(1)	(2)	(3)
2012		
2013		
2014		
2015		
2016		
2017		
2018		
2019		

Catatan/Note: ...

Sumber/Source: .BPS, Survei Sosial Ekonomi Nasional Maret/BPS-Statistics Indonesia, March National Socioeconomic Survey

05

**PERTANIAN, KEHUTANAN, PETERNAKAN,
DAN PERIKANAN
AGRICULTURE, FORESTRY, LIVESTOCK,
AND FISHERY**

Produktivitas : 5,33 ton/ha



Luas Panen : 553,41 ha

Produksi : 2.948,08 Ton

Luas Panen, Produktivitas, dan Produksi Padi di
Jakarta Utara, 2019

<https://jakutkota.bps.go.id>

PENJELASAN TEKNIS

1. 1. Pengumpulan data Statistik Pertanian (SP) diselenggarakan oleh Badan Pusat Statistik bekerja sama dengan Sudin Pertanian dan Kehutanan
2. Data pokok tanaman pangan yang dikumpulkan adalah luas panen dan produktivitas (hasil per hektar). Produksi tanaman pangan merupakan hasil perkalian antara luas panen dengan produktivitas. Jenis data tanaman pangan yang dikumpulkan mencakup padi dan palawija (jagung, kedelai, kacang tanah, ubi kayu, dan ubi jalar). Pengumpulan data luas panen dilakukan setiap bulan oleh Mantri Pertanian/Kepala Cabang Dinas Kecamatan (KCD) dan dilaporkan dengan formulir Statistik Pertanian (SP). Pengumpulan data dilakukan dengan pendekatan area kecamatan di seluruh wilayah Indonesia. Pengumpulan data luas panen ditingkat kecamatan tersebut didasarkan pada hasil pengumpulan data dari seluruh desa/kelurahan di kecamatan bersangkutan. Pengumpulan data produktivitas tanaman pangan dilakukan melalui Survei Ubinan dengan pendekatan rumah tangga menggunakan formulir UB-S. Periode pengumpulan data dilakukan setiap subround (empat bulanan) dengan petugas lapangan adalah

TECHNICAL NOTES

1. 1. *Agricultural Survey is carried out by the BPS Statistics Indonesia in cooperation with the Agriculture and Forestry Service*
2. 2. *The main food crops data collected consists of area harvested and productivity (yield per hectare). Food crops production is generated by area harvested multiplied by productivity. Type of food crops data covers paddy and secondary food crops (maize, soybeans, peanuts, cassava, and sweet potatoes). The area harvested data is collected every month by the Agriculture Extension Workers (called KCD for Kepala Cabang Dinas) and reported in Agriculture Statistics Form (called SP for Statistik Pertanian). Data collection is conducted using sub district area approach in all sub district in Indonesia. Area harvested in each sub district is estimated based on the area harvested in each village in the sub district. Food crops productivity (yield per hectare) data are collected through the Crop Cutting Survey using SUB-S form based on household approach. The data collection is conducted in every sub round (four monthly) with Sub District Statistics Coordinator (called KSK for Koordinator Statistik Kecamatan) and KCD being the enumerator. The productivity data collection is*

Mantri Statistik (Koordinator Statistik Kecamatan/KSK) dan KCD. Pengumpulan data Produktivitas dilakukan melalui pengukuran langsung pada plot ubinan berukuran 2½ m x 2½ m. Pengumpulan data produktivitas dilakukan pada waktu panen petani.

conducted by a direct measurement in 2½ m x 2½ m cropcutting plot. The productivity measurement is conducted at the time when farmers are harvesting their crops.

3. Pengumpulan data luas lahan sawah dilakukansetiap tahun oleh KCD dengan menggunakan formulir SP-Lahan. Data luas lahan sawah yang dilaporkan adalah kondisi akhir tahun yang berada di wilayah administrasi kecamatan mencakup lahan yang diusahakan oleh rumah tangga, perusahaan, pemerintah, dan lain-lain
 4. Tanaman sayuran adalah tanaman sumber vitamin, garam mineral dan lain-lain yang dikonsumsi dari bagian tanaman yang berupa daun, bunga, buah dan umbinya.
 5. Tanaman buah-buahan adalah tanaman sumber vitamin, garam mineral dan lain-lain yang dikonsumsi dari bagian tanaman yang berupa buah, dapat berbentuk pohon/rumpun tetapi menjalar dan berbatang lunak.
 6. Tanaman hias adalah tanaman yang mempunyai nilai keindahan baik bentuk, warna daun, tajuk maupun bunganya, sering digunakan untuk penghias pekarangan dan lain sebagainya.
3. *Wetland area data is collected annually by KCD using the form called SP-Lahan. Wetland area data reported is the condition at the end of the year, and covers wetland in districts administrative area, including the land cultivated by households, firms, governments, and others.*
 4. *Vegetables plants are plants which are the sources of vitamin, mineral salt, etc, consumed from the part of the plant in the form of leaf, flower, fruit and root.*
 5. *Fruits plants are plants which are the sources of vitamin, mineral salt, etc, consumed from the part of the plant in the form of fruits. These plants are creeps.*
 6. *Ornamental plants are plants which have a beauty value, either in shape, colour of leaf or crown of flower, and they are often used as a yard decorator.*

- | | |
|---|---|
| <p>7. Luas panen adalah luas tanaman sayuran, buah buahan, dan tanaman hias yang diambil hasilnya/dipanen.</p> | <p>7. <i>Harvested area is area which vegetable, fruit, and ornamental plant of crop harvested.</i></p> |
| <p>8. Produksi adalah hasil menurut bentuk produk dari setiap tanaman sayuran, buah-buahan, dan tanaman hias yang diambil berdasarkan luas yang dipanen.</p> | <p>8. <i>Production is the standard production quantity form of vegetable, fruit, and ornamental plant based on harvested area.</i></p> |
| <p>9. Kawasan hutan adalah wilayah tertentu yang berupa hutan, yang ditunjuk dan atau ditetapkan oleh pemerintah untuk dipertahankan keberadaannya sebagai hutan tetap. Hal ini untuk menjamin kepastian hukum mengenai status kawasan hutan, letak batas dan luas suatu wilayah tertentu yang sudah ditunjuk menjadi kawasan hutan tetap</p> | <p>9. <i>Forest Area is a specific territory of forest ecosystem determined and or decided by the government as a permanent forest. Such decision is important to maintain the size of forest area and to ensure its legitimation and boundary demarcation of permanent forest.</i></p> |

Gambar 5.1. Luas Panen Padi, 2014-2019
Figure Harvested Area of Rice, 2014-2019

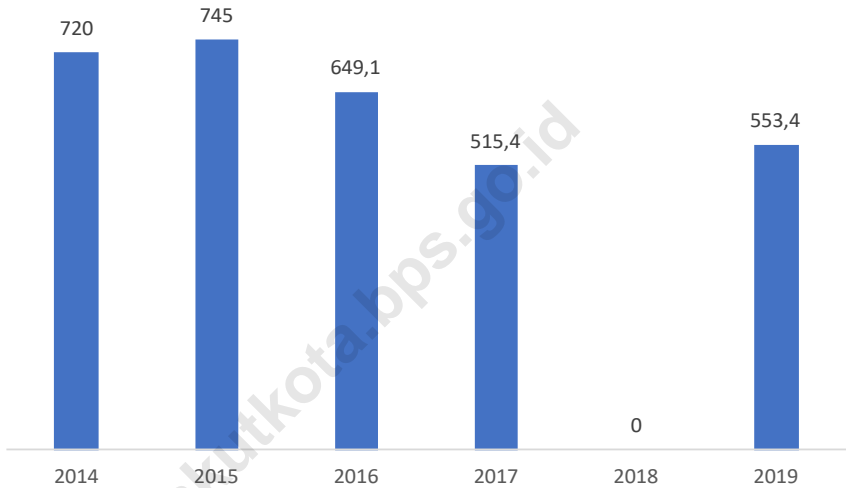

Sumber/Source : Berdasarkan Peraturan Menteri Dalam Negeri No. 66 Tahun 2011 tanggal 28 Desember 2011
Based on Minister Of Home Affairs Regulation No 66/2011, December 28, 2011

**5. PERTANIAN, KEHUTANAN, PETERNAKAN, DAN PERIKANAN/
AGRICULTURE, FORESTRY, LIVESTOCK, AND FISHERY**

**5.1 HORTIKULTURA
HORTICULTURE**

Tabel 5.1.1 Luas Panen Tanaman Sayuran Menurut Kecamatan dan Jenis Tanaman (ha), 2018 dan 2019
Harvested Area of Vegetables by Subdistrict and Kind of Plant (ha), 2018 and 2019

Kecamatan Subdistrict	Bawang Merah/Shallot		Cabai/Chili	
	2018	2019	2018	2019
(1)	(2)	(3)	(4)	(5)
Penjaringan	–	–	–	–
Pademangan	–	–	–	–
Tanjung Priok	–	–	–	–
Koja	–	–	–	–
Kelapa Gading	–	–	–	–
Cilincing	–	–	–	–
Jakarta Utara	–	–	–	–

Lanjutan Tabel/Continued Table 5.1.1

Kecamatan Subdistrict	Kentang/Potato		Kubis/Cabbage	
	2018	2019	2018	2019
(1)	(6)	(7)	(8)	(9)
Penjaringan	-	-	-	-
Pademangan	-	-	-	-
Tanjung Priok	-	-	-	-
Koja	-	-	-	-
Kelapa Gading	-	-	-	-
Cilincing	-	-	-	-
Jakarta Utara	-	-	-	-

Lanjutan Tabel/Continued Table 5.1.1

Kecamatan Subdistrict	Petsai Chinese Cabbage		Tomat/Tomato		Bawang Putih Garlic	
	2018	2019	2018	2019	2018	2019
(1)	(10)	(11)	(12)	(13)	(14)	(15)
Penjaringan	–	–	–	–	–	–
Pademangan	–	–	–	–	–	–
Tanjung Priok	12	15,00	–	–	–	–
Koja	1	11,00	–	–	–	–
Kelapa Gading	12	11,00	–	–	–	–
Cilincing	26	40,00	–	–	–	–
Jakarta Utara	51	77,00	–	–	–	–

Catatan/Note: ...

Sumber/Source: BPS, Statistik Pertanian Hortikultura SPH-SBS/BPS-Statistics Indonesia, Agricultural Statistic for Horticulture SPH-SBS

Tabel 5.1.2 **Produksi Tanaman Sayuran Menurut Kecamatan dan Jenis Tanaman (ton), 2018 dan 2019**
Table 5.1.2 **Production of Vegetables by Subdistrict and Kind of Plant (ton), 2018 dan 2019**

Kecamatan Subdistrict	Bawang Merah/Shallot		Cabai/Chili	
	2018	2019	2018	2019
(1)	(2)	(3)	(4)	(5)
Penjaringan	–	–	–	–
Pademangan	–	–	–	–
Tanjung Priok	–	–	–	–
Koja	–	–	–	–
Kelapa Gading	–	–	–	–
Cilincing	–	–	–	80
Jakarta Utara	–	–	–	80

Lanjutan Tabel/Continued Table 5.1.2

Kecamatan Subdistrict	Kentang/Potato		Kubis/Cabbage	
	2018	2019	2018	2019
(1)	(6)	(7)	(8)	(9)
Penjaringan	–	–	–	–
Pademangan	–	–	–	–
Tanjung Priok	–	–	–	–
Koja	–	–	–	–
Kelapa Gading	–	–	–	–
Cilincing	–	–	–	–
Jakarta Utara	–	–	–	–

Lanjutan Tabel/Continued Table 5.1.2

Kecamatan Subdistrict	Petsai Chinese Cabbage		Tomat/Tomato		Bawang Putih Garlic	
	2018	2019	2018	2019	2018	2019
(1)	(10)	(11)	(12)	(13)	(14)	(15)
Penjaringan	–	–	–	–	–	–
Pademangan	–	–	–	–	–	–
Tanjung Priok	455	825,00	–	–	–	–
Koja	40	485,00	–	–	–	–
Kelapa Gading	1200	1 100,00	–	–	–	–
Cilincing	995	1 660,00	–	–	–	–
Jakarta Utara	2690	4 070,00	–	–	–	–

Catatan/Note: ...

Sumber/Source: BPS, Statistik Pertanian Hortikultura SPH-SBS/BPS-Statistics Indonesia, Agricultural Statistic for Horticulture SPH-SBS

Tabel 5.1.3 Luas Panen Tanaman Sayuran dan Buah–Buahan Semusim Menurut Jenis Tanaman (ha), 2016–2019
Harvested Area of Seasonal Vegetables and Fruits by Kind of Plant (ha), 2016–2019

Jenis Tanaman Kind of Plants	2016	2017	2018	2019
(1)	(2)	(3)	(4)	(5)
Sayuran/ Vegetables	...	-	-	-
Bawang Daun/ Wlech Onion	...	-	-	-
Bawang Merah/ Shallot	...	-	-	-
Bawang Putih/ Garlic	...	-	-	-
Bayam/ Spinach	...	63	55	75,00
Buncis/ Green Bean	...	-	-	-
Cabai Besar/ Chili (Capsicum Annum)	...	-	-	-
Cabai Rawit/ Chili (Capsicum Frutescens)	...	1	-	-
Cabai/ Chili	...	1	-	-
Jamur/ Mushroom	...	-	-	-
Kacang Merah/ Red Bean	...	-	-	-
Kacang Panjang/ Yardlong Bean	...	-	-	-
Kangkung/ Kangkong	...	164	156	157,00
Kembang Kol/ Cauliflower	...	-	-	-
Kentang/ Potato	...	-	-	-
Ketimun/ Cucumber	...	-	-	-
Kubis/ Cabbage	...	-	-	-
Labu Siam/ Chayote	...	-	-	-
Lobak/Radish	-
Paprika/Bell Pepper	-
Petsai/Chinese Cabbage	...	51	51	77,00
Terung/Eggplant	...	1	-	-
Tomat/Tomato	-
Wortel/Carrot	-
Buah–buahan/Fruits	-
Blewah/Cantaloupe	-
Melon/Melon	-
Semangka/Watermelon	-
Stroberi/Strawberry	-

Sumber/Source: BPS, Statistik Pertanian Hortikultura SPH-SBS/BPS-Statistics Indonesia, Agricultural Statistic for Horticulture SPH-SBS

Tabel 5.1.4 **Produksi Tanaman Sayuran dan Buah–Buahan Semusim Menurut Jenis Tanaman (ton), 2016–2019**
Production of Seasonal Vegetables and Fruits by Kind of Plant (ha), 2016–2019

Jenis Tanaman Kind of Plants	2016	2017	2018	2019
(1)	(2)	(3)	(4)	(5)
Sayuran/ Vegetables				
Bawang Daun/ Wlech Onion	–	–	–	–
Bawang Merah/ Shallot	–	–	–	–
Bawang Putih/ Garlic	–	–	–	–
Bayam/ Spinach	4 162,00	3 470	2 690	3 716,00
Buncis/ Green Bean	–	–	–	–
Cabai Besar/ Chili (Capsicum Annum)	–	–	–	–
Cabai Rawit/ Chili (Capsicum Frutescens)	–	80	–	–
Cabai/ Chili	–	80	–	–
Jamur/ Mushroom	–	–	–	–
Kacang Merah/ Red Bean	–	–	–	–
Kacang Panjang/ Yardlong Bean	–	–	–	–
Kangkung/ Kangkong	13 892,00	14 500	13 240	12 332,00
Kembang Kol/ Cauliflower	–	–
Kentang/ Potato	–	–
Ketimun/ Cucumber	–	–
Kubis/ Cabbage	–	–
Labu Siam/ Chayote	–	–
Lobak/Radish	–	–
Paprika/Bell Pepper	–	–
Petsai/Chinese Cabbage	3 539,00	3 465	2690	4 070,00
Terung/Eggplant	150,00	170	–	–
Tomat/Tomato	–	–
Wortel/Carrot	–	–
Buah–buahan/Fruits		
Blewah/Cantaloupe	–	–
Melon/Melon	–	–
Semangka/Watermelon	–	–
Stroberi/Strawberry	–	–

Sumber/Source: BPS, Statistik Pertanian Hortikultura SPH-SBS/BPS-Statistics Indonesia, Agricultural Statistic for Horticulture SPH-SBS

Tabel
Table 5.1.5

Luas Panen Tanaman Biofarmaka Menurut Kecamatan dan Jenis Tanaman (m²), 2018 dan 2019
Harvested Area of Medicinal Plants by Subdistrict and Kind of Plant (m²), 2018 dan 2019

Kecamatan Subdistrict	Jahe/Ginger		Laos/Lengkuas/Galanga	
	2018	2019	2018	2019
(1)	(2)	(3)	(4)	(5)
Penjaringan	...	–	...	–
Pademangan	...	–	...	–
Tanjung Priok	135	148,00	15	35,00
Koja	45	45,00	25	55,00
Kelapa Gading	...	–	...	–
Cilincing	...	–	...	–
Jakarta Utara	180	193,00	40	90,00

Lanjutan Tabel/Continued Table 5.1.5

Kecamatan Subdistrict	Kencur/East Indian Galangal		Kunyit/Turmeric	
	2018	2019	2018	2019
(1)	(6)	(7)	(8)	(9)
Penjaringan	...	–	...	–
Pademangan	...	–	...	–
Tanjung Priok	21	61	...	71,00
Koja	17	27	56	41,00
Kelapa Gading	...	–	...	–
Cilincing	...	–	...	–
Jakarta Utara	38	88	56	112,00

Catatan/Note: ...

Sumber/Source: BPS, Statistik Pertanian Hortikultura SPH-TBF/BPS-Statistics Indonesia, Agricultural Statistic for Horticulture SPH-TBF

Tabel 5.1.6 **Produksi Tanaman Biofarmaka Menurut Kecamatan dan Jenis Tanaman (kg), 2018 dan 2019**
Table 5.1.6 **Production of Medicinal Plants by Subdistrict and Kind of Plant (kg) 2018 dan 2019**

Kecamatan Subdistrict	Jahe/Ginger		Laos/Lengkuas/Galanga	
	2018	2019	2018	2019
(1)	(2)	(3)	(4)	(5)
Penjaringan	...	–	...	–
Pademangan	...	–	...	–
Tanjung Priok	...	148,00	...	35,00
Koja	...	46,00	...	55,00
Kelapa Gading	...	–	...	–
Cilincing	...	–	...	–
Jakarta Utara	...	194,00	...	90,00

Lanjutan Tabel/Continued Table 5.1.6

Kecamatan Subdistrict	Kencur/East Indian Galangal		Kunyit/Turmeric	
	2018	2019	2018	2019
(1)	(6)	(7)	(8)	(9)
Penjaringan	...	–	...	–
Pademangan	...	–	...	–
Tanjung Priok	...	–	...	71,00
Koja	...	27,00	...	41,00
Kelapa Gading	...	–	...	–
Cilincing	...	–	...	–
Jakarta Utara	...	27,00	...	112,00

Catatan/Note: ...

Sumber/Source: BPS, Statistik Pertanian Hortikultura SPH-TBF/BPS-Statistics Indonesia, Agricultural Statistic for Horticulture SPH-TBF

Tabel
Table 5.1.7

Luas Panen Tanaman Biofarmaka Menurut Jenis Tanaman (m²), 2016-2019
Harvested Area of Medicinal Plants by Kind of Plant (m²), 2016-2019

Jenis Tanaman Kind of Plants	2016	2017	2018	2019
(1)	(2)	(3)	(4)	(5)
Dringo/ Sweet Root/Calamus	–	–
Jahe/ Ginger	100,00	193,00
Kapulaga/ Java Cardamon	–	–
Keji Beling/Kecibeling/ Strobilanthes crisper	25,00	127,00
Kencur/ East Indian Galangal	37,00	27,00
Kunyit/ Turmeric	98,00	112,00
Laos/Lengkuas/ Galanga	43,00	90,00
Lempuyang/ Zingiber Aromaticum	–	–
Lidah Buaya/ Oliviera	207,00	430,00
Mahkota Dewa/God's Crown	340,00	6,00
Mengkudu/ Indian Mulberry	180,00	107,00
Temuireng/ Black Turmeric	53,00	310,00
Temukunci/ Chinese Keys	–	–
Temulawak/ Java Turmeric	–	–
Sambiloto/ King of Bitter	15,00	–

Catatan/Note: ...

Sumber/Source: BPS, Statistik Pertanian Hortikultura SPH-TBF/BPS-Statistics Indonesia, Agricultural Statistic for Horticulture SPH-TBF

Tabel
Table 5.1.8

**Produksi Tanaman Biofarmaka Menurut Jenis Tanaman
 (kg), 2016-2019**
**Production of Medicinal Plants by Kind of Plant (kg), 2016-
 2019**

Jenis Tanaman Kind of Plants	2016	2017	2018	2019
(1)	(2)	(3)	(4)	(5)
Dringo/ Sweet Root/Calamus	–	–
Jahe/ Ginger	115,00	194,00
Kapulaga/ Java Cardamon	–	–
Keji Beling/Kecibeling/ Strobilanthes crisper	80,00	127,00
Kencur/ East Indian Galangal	67,00	27,00
Kunyit/ Turmeric	108,00	112,00
Laos/Lengkuas/ Galanga	98,00	90,00
Lempuyang/ Zingiber Aromaticum	–	–
Lidah Buaya/ Oliviera	240,00	430,00
Mahkota Dewa/God's Crown	4 080,00	114,00
Mengkudu/ Indian Mulberry	415,00	107,00
Temuireng/ Black Turmeric	53,00	310,00
Temukunci/ Chinese Keys	–	–
Temulawak/ Java Turmeric	–	–
Sambiloto/ King of Bitter	50,00	–

Catatan/Note: ...

Sumber/Source: BPS, Statistik Pertanian Hortikultura SPH-TBF/BPS-Statistics Indonesia, Agricultural Statistic for Horticulture SPH-TBF

Tabel 5.1.9 **Luas Panen Tanaman Hias Menurut Kecamatan dan Jenis Tanaman (m²), 2018 dan 2019**
Table 5.1.9 **Harvested Area of Ornamental Plants by Subdistrict and Kind of Plant (m²), 2018 and 2019**

Kecamatan Subdistrict	Anggrek/ <i>Orchid</i>		Krisan/ <i>Chrysantemum</i>	
	2018	2019	2018	2019
(1)	(2)	(3)	(4)	(5)
Penjaringan	–	–	–	–
Pademangan	–	–	–	–
Tanjung Priok	–	–	–	–
Koja	–	–	–	–
Kelapa Gading	–	–	–	–
Cilincing	–	–	–	–
Jakarta Utara	–	–	–	–

Lanjutan Tabel/Continued Table 5.1.9

Kecamatan Subdistrict	Mawar/Rose		Sedap Malam/Tuberose	
	2018	2019	2018	2019
(1)	(6)	(7)	(8)	(9)
Penjaringan	–	–	–	–
Pademangan	–	–	–	–
Tanjung Priok	–	–	–	–
Koja	–	–	–	–
Kelapa Gading	–	–	–	–
Cilincing	–	–	–	–
Jakarta Utara	–	–	–	–

Catatan/Note: ...

Sumber/Source: BPS, Statistik Pertanian Hortikultura SPH-TH/BPS-Statistics Indonesia, Agricultural Statistik for Horticulture SPH-TH

Tabel
Table 5.1.10

**Produksi Tanaman Hias Menurut Kecamatan dan Jenis
Tanaman (tangkai), 2018 dan 2019**
*Production of Ornamental Plants by Subdistrict and Kind of
Plant (stalks), 2018 and 2019*

Kecamatan Subdistrict	Anggrek/ <i>Orchid</i>		Krisan/ <i>Chrysantemum</i>	
	2018	2019	2018	2019
(1)	(2)	(3)	(4)	(5)
Penjaringan	–	–	–	–
Pademangan	–	–	–	–
Tanjung Priok	–	–	–	–
Koja	–	–	–	–
Kelapa Gading	–	–	–	–
Cilincing	–	–	–	–
Jakarta Utara	–	–	–	–

Lanjutan Tabel/Continued Table 5.1.10

Kecamatan Subdistrict	Mawar/Rose		Sedap Malam/Tuberose	
	2018	2019	2018	2019
(1)	(6)	(7)	(8)	(9)
Penjaringan	–	–	–	–
Pademangan	–	–	–	–
Tanjung Priok	–	–	–	–
Koja	–	–	–	–
Kelapa Gading	–	–	–	–
Cilincing	–	–	–	–
Jakarta Utara	–	–	–	–

Catatan/Note: ...

Sumber/Source: BPS, Statistik Pertanian Hortikultura SPH-TH/BPS-Statistics Indonesia, Agricultural Statistik for Horticulture SPH-TH

Tabel
Table 5.1.11

**Luas Panen Tanaman Hias Menurut Jenis Tanaman (m²),
2016 - 2019**
**Harvested Area of Ornamental Plants by Kind of Plant (m²),
2016 - 2019**

Jenis Tanaman <i>Kind of Plants</i>	2016	2017	2018	2019
(1)	(2)	(3)	(4)	(5)
Adenium (Kamboja Jepang)/Adenium obesum	...	–	–	–
Aglaonema/Chinese evergreens	...	–	–	–
Anggrek/Orchid	...	–	–	–
Anthurium Bunga/Flamingo Lily Flower	...	–	–	–
Anthurium Daun/Laceleaf	...	–	–	–
Anyelir/Carnation	...	–	–	–
Caladium/Heart of Jesus	...	–	–	–
Cordyline/Cordyline	...	–	–	–
Diffenbachia/Dumb canes	...	–	–	–
Dracaena/Dracaena	...	–	–	–
Euphorbia/Spurges	...	–	–	–
Gladiol/Gladiol	...	–	–	–
Herbras/Gerbera	...	–	–	–
Krisan/Chrysantemum	...	–	–	–
Mawar/Rose	...	–	–	–
Melati/Jasmine	...	–	–	–
Monstera/Swiss cheese plant	...	–	–	–
Pakis/Fern	...	–	–	–
Palem/Palm	...	–	–	–
Pedang-pedangan/Sanseveria	...	–	–	–
Pisang–pisangan/Heliconia	...	–	–	–
Philodendron/Philodendron	...	–	–	–
Sedap Malam/Tuberose	...	–	–	–
Soka/Ixora	...	–	–	–

Catatan/Note: ...

Sumber/Source: BPS, Statistik Pertanian Hortikultura SPH-TH/BPS-Statistics Indonesia, Agricultural Statistik for Horticulture SPH-TH

Tabel 5.1.12 **Produksi Tanaman Hias Menurut Jenis Tanaman (tangkai), 2016 - 2019**
Table 5.1.12 **Production of Ornamental Plants by Kind of Plant (stalks), 2016 - 2019**

Jenis Tanaman Kind of Plants	2016	2017	2018	2019
(1)	(2)	(3)	(4)	(5)
Adenium (Kamboja Jepang)/Adenium obesum	625,00	–	–	–
Aglaonema/Chinese evergreens	200,00	–	–	–
Anggrek/Orchid	456,00	–	–	–
Anthurium Bunga/Flamingo Lily Flower	–	–	–	–
Anthurium Daun/Laceleaf	182,00	–	–	–
Anyelir/Carnation	–	–	–	–
Caladium/Heart of Jesus	62,00	–	–	–
Cordyline/Cordyline	80,00	–	–	–
Diffenbachia/Dumb canes	360,00	–	–	–
Dracaena/Dracaena	300,00	–	–	–
Euphorbia/Spurges	607,00	–	–	–
Gladiol/Gladiol	–	–	–	–
Herbras/Gerbera	–	–	–	–
Krisan/Chrysantemum	–	–	–	–
Mawar/Rose	20,00	–	–	–
Melati/Jasmine	79,00	–	–	–
Monstera/Swiss cheese plant	–	–	–	–
Pakis/Fern	–	–	–	–
Palem/Palm	245,00	–	–	–
Pedang-pedangan/Sansevieria	575,00	–	–	–
Pisang-pisangan/Heliconia	386,00	–	–	–
Philodendron/Philodendron	–	–	–	–
Sedap Malam/Tuberose	–	–	–	–
Soka/Ixora	1 030,00	–	–	–

Catatan/Note: ...

Sumber/Source: BPS, Statistik Pertanian Hortikultura SPH-TH/BPS-Statistics Indonesia, Agricultural Statistik for Horticulture SPH-TH

Tabel 5.1.13 **Produksi Buah-buahan Menurut Kecamatan dan Jenis Tanaman (ton), 2018 dan 2019**
Production of Fruits by Subdistrict and Kind of Plant (ton), 2018 and 2019

Kecamatan Subdistrict	Mangga/Mango		Durian/Durian	
	2018	2019	2018	2019
(1)	(2)	(3)	(4)	(5)
Penjaringan	–	32,00	–	–
Pademangan	–	260,00	–	–
Tanjung Priok	–	–	–	–
Koja	–	–	–	–
Kelapa Gading	–	275,00	–	–
Cilincing	–	2 064,00	–	–
Jakarta Utara	–	2 631,00	–	–

Lanjutan Tabel/Continued Table 5.1.13

Kecamatan Subdistrict	Jeruk/Orange		Pisang/Banana	
	2018	2019	2018	2019
(1)	(6)	(7)	(8)	(9)
Penjaringan	–	–	–	6,00
Pademangan	–	–	–	–
Tanjung Priok	–	–	–	–
Koja	–	–	–	–
Kelapa Gading	–	–	–	–
Cilincing	–	–	–	140,00
Jakarta Utara	–	–	–	146,00

Lanjutan Tabel/*Continued Table* 5.1.13

Kecamatan Subdistrict	Pepaya/Papaya		Salak/Salacca	
	2018	2019	2018	2019
(1)	(10)	(11)	(12)	(13)
Penjaringan	–	–	–	–
Pademangan	–	12,00	–	–
Tanjung Priok	–	–	–	–
Koja	–	–	–	–
Kelapa Gading	–	–	–	–
Cilincing	–	15,00	–	–
Jakarta Utara	–	146,00	–	–

Catatan/Note: ...

Sumber/Source: BPS, Statistik Pertanian Hortikultura SPH-BST/BPS-Statistics Indonesia, Agricultural Statistic for Horticulture SPH-BST

Tabel 5.1.14 **Produksi Buah–Buahan dan Sayuran Tahunan Menurut Jenis Tanaman (Kwintal), 2016–2019**
Production of Annual Fruits and Vegetables by Kind of Plant (Quintal), 2016–2019

Jenis Tanaman Kind of Plants	2016	2017	2018	2019
(1)	(2)	(3)	(4)	(5)
Alpukat/Avocado	–	–	–	–
Anggur/Grape	–	–	–	–
Apel/Apple	–	–	–	–
Belimbing/Star Fruit	–	–	–	–
Duku/Langsar/Kokosan/Duku	–	2 779	254	503
Durian/Durian	–	–	–	21
Jambu Air/Rose Apple	–	–	–	–
Jambu Biji/Guava	–	1 170	366	948
Jeruk Besar/Pomelo	–	813	120	465
Jeruk Siam/Kepron/Tangerine/Orange	–	–	–	–
Jeruk/Orange (Tangerine + Pomelo)	–	–	–	–
Mangga/Mango	–	9 274	4 748	2 723
Manggis/Mangosteen	–	–	–	–
Markisa/Marquisa	–	–	–	–
Nangka/Cempedak/Jack Fruit	–	–	–	–
Nenas/Pineapple	–	–	–	123
Pepaya/Papaya	–	–	–	35
Pisang/Banana	–	146	20	176
Rambutan/Rambutan	–	1 712	165	36
Salak/Salacca	–	–	–	–
Sawo/Sapodilla/Star Apple	–	–	–	13
Sirsak/Soursop	–	113	78	29
Sukun/Bread Fruit	–	28	56	127
Sayuran/Vegetables	–	303	27	13
Jengkol/Jengkol	–	–	–	–
Jengkol/Jengkol	–	–	–	–
Melinjo/Melinjo	–	163	45	1
Petai/Twisted Cluster Bean	–	–	–	3

Catatan/Note: ...

Sumber/Source: BPS, Statistik Pertanian Hortikultura SPH-BST/BPS-Statistics Indonesia, Agricultural Statistic for Horticulture SPH-BST

5.2 PERKEBUNAN ESTATE CROPS

Tabel 5.2.1 **Luas Areal Tanaman Perkebunan Menurut Kecamatan dan Jenis Tanaman (ha), 2018 dan 2019**
Planted Area of Estate Crops by Subdistrict and Type of Crops (ha), 2018 dan 2019

Kecamatan Subdistrict	Kelapa Sawit/Oil Palm		Kelapa/Coconut	
	2018	2019	2018	2019
(1)	(2)	(3)	(4)	(5)
Penjaringan	-	-	-	-
Pademangan	-	-	-	-
Tanjung Priok	-	-	-	-
Koja	-	-	-	-
Kelapa Gading	-	-	-	-
Cilincing	-	-	-	-
Jakarta Utara	-	-	-	-

Lanjutan Tabel/Continued Table 5.3.1

Kecamatan Subdistrict	Karet/Rubber		Kopi/Coffee	
	2018	2019	2018	2019
(1)	(6)	(7)	(8)	(9)
Penjaringan	-	-	-	-
Pademangan	-	-	-	-
Tanjung Priok	-	-	-	-
Koja	-	-	-	-
Kelapa Gading	-	-	-	-
Cilincing	-	-	-	-
Jakarta Utara	-	-	-	-

Lanjutan Tabel/Continued Table 5.3.1

Kecamatan Subdistrict	Kakao/Cocoa		Tebu/Sugar cane	
	2018	2019	2018	2019
(1)	(10)	(11)	(12)	(13)
Penjaringan	-	-	-	-
Pademangan	-	-	-	-
Tanjung Priok	-	-	-	-
Koja	-	-	-	-
Kelapa Gading	-	-	-	-
Cilincing	-	-	-	-
Jakarta Utara	-	-	-	-

Lanjutan Tabel/Continued Table 5.3.1

Kecamatan Subdistrict	Teh/Tea		Tembakau/Tobacco	
	2018	2019	2018	2019
(1)	(14)	(15)	(16)	(17)
Penjarangan	-	-	-	-
Pademangan	-	-	-	-
Tanjung Priok	-	-	-	-
Koja	-	-	-	-
Kelapa Gading	-	-	-	-
Cilincing	-	-	-	-
Jakarta Utara	-	-	-	-

Catatan/Note: ...

Sumber/Source: Direktorat Jenderal Perkebunan/Directorate General of Estates

Tabel
Table 5.3.2

Produksi Perkebunan Menurut Kecamatan dan Jenis Tanaman (ton), 2018 dan 2019
Production of Estate by Subdistrict and Type of Crops (ton), 2018 and 2019

Kecamatan Subdistrict	Kelapa Sawit/Oil Palm		Kelapa/Coconut	
	2018	2019	2018	2019
(1)	(2)	(3)	(4)	(5)
Penjaringan	-	-	-	-
Pademangan	-	-	-	-
Tanjung Priok	-	-	-	-
Koja	-	-	-	-
Kelapa Gading	-	-	-	-
Cilincing	-	-	-	-
Jakarta Utara	-	-	-	-

Lanjutan Tabel/Continued Table 5.3.2

Kecamatan Subdistrict	Karet/Rubber		Kopi/Coffee	
	2018	2019	2018	2019
(1)	(6)	(7)	(8)	(9)
Penjarangan	-	-	-	-
Pademangan	-	-	-	-
Tanjung Priok	-	-	-	-
Koja	-	-	-	-
Kelapa Gading	-	-	-	-
Cilincing	-	-	-	-
Jakarta Utara	-	-	-	-

Lanjutan Tabel/Continued Table 5.3.2

Kecamatan Subdistrict	Kakao/Cocoa		Tebu/Sugar cane	
	2018	2019	2018	2019
(1)	(10)	(11)	(12)	(13)
Penjarangan	-	-	-	-
Pademangan	-	-	-	-
Tanjung Priok	-	-	-	-
Koja	-	-	-	-
Kelapa Gading	-	-	-	-
Cilincing	-	-	-	-
Jakarta Utara	-	-	-	-

Lanjutan Tabel/Continued Table 5.3.2

Kecamatan Subdistrict	Teh/Tea		Tembakau/Tobacco	
	2018	2019	2018	2019
(1)	(14)	(15)	(16)	(17)
Penjarangan	-	-	-	-
Pademangan	-	-	-	-
Tanjung Priok	-	-	-	-
Koja	-	-	-	-
Kelapa Gading	-	-	-	-
Cilincing	-	-	-	-
Jakarta Utara	-	-	-	-

Catatan/Note: ...

Sumber/Source: Direktorat Jenderal Perkebunan/Directorate General of Estates

**Tabel
Table****5.3.3****Luas Panen dan Produksi Sayuran Menurut Jenisnya,
2019**
*Harvested Area and Production of Vegetables by Kind,
2019*

Jenis Sayuran Kind of Vegetables (1)	Luas Panen Harvested Area (Ha) (2)	Produksi Production (kgw) (3)
Bayam Spinach	75	3 716
Kangkung Leafy Vegetables	157	12 332
Sawi Mustard	-	-
Jumlah Total	232	16 048

Sumber/Source : BPS DKI Jakarta/BPS-Statistics of DKI Jakarta

**5.3 PERTANIAN TANAMAN PANGAN
AGRICULTURAL CORPS**

Tabel 5.3.1 Luas Panen, Produktivitas, dan Produksi Padi Menurut Kecamatan (ha), 2019
Harvested Area, Productivity, dan Production of Paddy by Subdistrict (ha), 2019

Kecamatan Subdistrict	Luas Panen (ha) Harvested Area (ha)	Produktivitas (ton/ha) Productivity (ton/ha)	Produksi (ton) Production (ton)
(1)	(2)	(3)	(4)
Penjaringan	-	-	-
Pademangan	-	-	-
Tanjung Priok	-	-	-
Koja	-	-	-
Kelapa Gading	-	-	-
Cilincing	553,41	5,33	2948,08
Jakarta Utara	553,41	5,33	2948,08

Catatan/Note: ...

Sumber/Source: BPS, Laporan Statistik Pertanian (SP) Tanaman Pangan/BPS-Statistics Indonesia, Agriculture Statistic Report of Food Crops

Tabel 5.3.2 **Produksi Padi¹ dan Beras Menurut Kecamatan (ton), 2019**
Table **Paddy and Rice Production¹ by Subdistrict (ton), 2019**

Kecamatan Subdistrict	Produksi Padi (ton GKG) Paddy Production (ton GKG)	Produksi Padi Setara Beras (ton) Rice Equivalent Production (ton)
(1)	(2)	(3)
Penjaringan	-	-
Pademangan	-	-
Tanjung Priok	-	-
Koja	-	-
Kelapa Gading	-	-
Cilincing	2948,08	1728,79
Jakarta Utara	2948,08	1728,79

Catatan/Note: ¹ Kualitas produksi gabah kering giling/The production is in term of dry unhusked paddy

Sumber/Source: BPS, Laporan Statistik Pertanian (SP) Tanaman Pangan/BPS-Statistics Indonesia, Agriculture Statistic Report of Food Crops

Tabel 5.3.3 **Produksi Jagung dan Kedelai Menurut Kecamatan (ton), 2019**
Table 5.3.3 **Production of Maize and Soybeans by Subdistrict (ton), 2019**

Kecamatan Subdistrict	Produksi Jagung (ton) Maize Production (ton)	Produksi Kedelai (ton) Soybeans Production (ton)
(1)	(2)	(3)
Penjaringan	-	-
Pademangan	-	-
Tanjung Priok	-	-
Koja	-	-
Kelapa Gading	-	-
Cilincing	-	-
Jakarta Utara	-	-

Catatan/Note: ...

Sumber/Source: BPS, Laporan Statistik Pertanian (SP) Tanaman Pangan/BPS-Statistics Indonesia, Agriculture Statistic Report of Food Crops

Tabel
Table**5.3.4. Luas Panen, Produksi dan Rata-rata Produksi Padi, 2014-2019**
Harvested Area and Production of Rice, 2014-2019

Tahun Year	Panen Harvest (Ha)	Produksi Production (Kuintal)	Rata-rata Produksi (Kw/Ha)
(1)	(2)	(3)	(4)
2014	720	35 870,00	-
2015	745	-	-
2016	649,1	33 602,00	-
2017	515,4	27 760,00	-
2018	-	-	-
2019	553,41	29 480,08	-

Sumber/Source: BPS DKI Jakarta/BPS-Statistics of DKI Jakarta

**5.4. KEHUTANAN
FORESTRY**

Tabel 5.4.1. **Luas Kawasan Hutan Kota Menurut Lokasi, 2019**
Table 5.4.1. **Area of City Green Belt by Location, 2019**

Lokasi Location	Luas Hutan Area (Ha)
(1)	(2)
Hutan Kota Waduk Sunter Utara	8,20
Hutan Kota KBN Marunda	1,59
Hutan Kota Kemayoran	1,59
Hutan Kota PT Jakarta Propertindo	2,49
Hutan kota Sukapura	2,40
Hutan Kota Rorotan	2,18
Hutan Kota Semper Timur	5,70
Cilincing	0,90
Jakarta Utara	28,06

Sumber/Source : BPS DKI Jakarta/BPS-Statistics of DKI Jakarta

5.5. PERIKANAN

FISHERIES

Tabel
Table

5.5.1. Produksi dan Nilai Ikan yang Didaratkan di Lokasi TPI, 2019
Production and Value of Fish Landed in TPI'S and, 2019

Lokasi/Location	Produksi/ Production (Kg)	Nilai/Value (Rp)
(1)	(2)	(3)
TPI Muara Baru	-	-
TPI'S Muara Baru		
TPI Muara Angke	-	-
TPI'S Muara Angke		
TPI Kali Adem	-	-
TPI'S Kali Adem		
TPI Kamal Muara	1 282 934	9 831 892 301
TPI'S Kamal Muara		
TPI Kalibaru	3 474 367	105 066 011 500
TPI'S Kalibaru		
TPI Cilincing	1 476 750	47 501 137 000
TPI'S Cilincing		
TPI Marunda	-	-
TPI'S Marunda		
Jumlah/Total	6 234 051	162 399 040 801

Sumber/Source: Suku Dinas Kelautan dan Pertanian Provinsi DKI Jakarta

**Tabel
Table**

5.5.2.

**Rekapitulasi Produksi Ikan Menurut Bulan dan TPI/PPI,
2017**
**Recapitulation of Fish Production by Month and TPI/PPI,
2017**

(Kg)

Bulan Month	TPI Muara Angke	TPI Kali Baru	TPI Muara Baru	TPI Marunda	TPI Kali Adem	Jumlah Total
(1)	(2)	(3)	(4)	(5)	(6)	(7)
Januari	7 189 591	445 131	9 844 812	-	51 121	17 530 655
Pebruari	7 742 816	374 700	9 456 139	-	55 852	17 629 507
Maret	7 718 086	361 053	13 580 739	-	64 091	21 723 969
April	9 548 814	530 694	14 574 951	-	56 344	24 710 803
Mei	9 388 100	599 624	13 721 744	-	55 961	23 765 429
Juni	6 791 804	538 714	15 422 858	-	33 554	22 786 930
Juli	7 374 891	531 014	13 405 279	-	33 634	21 344 818
Agustus	7 899 519	574 433	12 663 636	-	34 490	21 172 078
September	7 973 962	445 131	13 619 024	-	23 890	22 062 007
Oktober	9 210 289	361 053	11 130 179	-	17 423	20 718 944
Nopember	9 969 340	599 624	11 458 810	-	9 573	22 037 347
Desember	8 612 500	531 014	9 096 873	-	7 932	18 248 319
Jumlah/ Total	99 419 712	5 892 185	147 975 044		443 865	253 730 806

Sumber/Source: BPS DKI Jakarta/BPS-Statistics of DKI Jakarta

Tabel
Table

5.5.3.

**Rekapitulasi Nilai Produksi Ikan Menurut Bulan dan TPI/
PPI, 2017**
*Recapitulation of Fish Production Value by Month and TPI/
PPI, 2017*

(Juta Rp./Million Rp.)

Bulan Month	TPI Muara Angke	TPI Kali Baru	TPI Muara Baru	TPI Marunda	TPI Kali Adem	Jumlah Total
(1)	(2)	(3)	(4)	(5)	(6)	(7)
Januari	224 220,7	12 549,7	232 488,4	-	911,3	470 170,1
Pebruari	246 473,5	10 428,3	233 310,4	-	898,1	491 110,3
Maret	225 524,7	10 091,7	259 622,5	-	1 164,8	496 403,7
April	289 625,5	15 135,4	289 565,7	-	1 007,0	595 333,6
Mei	262 017,5	17 103,6	319 124,8	-	1 032,2	599 278,1
Juni	202 531,5	15 057,9	310 397,7	-	670,5	528 657,6
Juli	236 232,8	14 840,1	271 220,8	-	1 131,5	523 425,2
Agustus	257 311,7	15 950,8	302 731,5	-	1 154,5	577 148,5
September	236 531,0	12 549,7	284 291,2	-	1 029,3	534 401,2
Oktober	269 185,6	10 091,7	258 204,9	-	711,5	538 193,7
Nopember	310 416,7	17 103,6	263 853,7	-	203,5	591 577,5
Desember	276 836,4	14 840,1	222 698,2	-	160,8	514 535,5
Jumlah/ Total	3 036 907,6	165 742,6	3 247 509,8	-	10 075,0	6 460 235,0

Sumber/Source: BPS DKI Jakarta/BPS-Statistics of DKI Jakarta

**Tabel
Table**

5.5.4.

**Produksi Ikan Laut dan Ikan Darat yang Masuk Tempat
Pelelangan Ikan Menurut Bulan, 2017
Production of Local Marine and Inland Fishes by Month,
2017**

(Ton)

Bulan Month	Ikan Laut/Marine Fishery			Ikan Darat/Inland Fishery			Jumlah Total
	Lokal Local	Luar Non Local	Jumlah Total	Lokal Local	Luar Non Local	Jumlah Total	
(1)	(2)	(3)	(4)	(5)	(6)	(7)	(8)
Januari	9 688,30	3 685,21	13 373,51	230,92	3 926,22	4 157,14	17 530,66
Pebruari	9 359,94	4 726,92	14 086,86	167,72	3 374,93	3 542,65	17 629,51
Maret	10 322,92	7 502,61	17 825,53	217,58	3 680,86	3 898,44	21 723,97
April	14 645,38	5 844,68	20 490,07	163,91	4 056,83	4 220,74	24 710,80
Mei	13 776,98	5 917,01	19 693,99	247,66	3 823,78	4 071,44	23 765,43
Juni	12 595,01	7 525,61	20 120,61	202,69	2 463,63	2 666,32	22 786,93
Juli	10 491,85	6 885,37	17 377,22	232,93	3 734,67	3 967,60	21 344,82
Agustus	9 523,49	7 040,82	16 564,30	230,65	4 377,13	4 607,78	21 172,08
September	10 502,06	7 406,02	17 908,07	123,49	4 030,44	4 153,93	22 062,01
Oktober	10 509,57	5 795,93	16 305,50	135,33	4 278,12	4 413,44	20 718,94
Nopember	11 383,80	6 663,59	18 047,38	188,69	3 801,28	3 989,97	22 037,35
Desember	9 296,73	5 004,77	14 301,50	166,47	3 780,35	3 946,82	18 248,32
Jumlah/ Total	132 096,01	73 998,53	206 094,54	2 308,04	45 328,23	47 636,27	253 730,81

Sumber/Source: BPS DKI Jakarta/BPS-Statistics of DKI Jakarta

Tabel
Table

5.5.5. Nilai Produksi Ikan Laut dan Ikan Darat yang Masuk Tempat Pelelangan Ikan Menurut Bulan, 2017
The Value Production of Local Marine and Inland Fishes by Month, 2017

(Juta Rp/Million Rupiah)

Bulan Month (1)	Ikan Laut/Marine Fishery			Ikan Darat/Inland Fishery			Jumlah Total (8)
	Lokal Local (2)	Luar Non Local (3)	Jumlah Total (4)	Lokal Local (5)	Luar Non Local (6)	Jumlah Total (7)	
Januari	233 678,55	157 765,76	391 444,31	5 650,65	73 075,09	78 725,74	470 170,05
Pebruari	280 857,65	143 870,97	424 728,61	4 040,40	62 341,42	66 381,83	491 110,44
Maret	225 073,21	198 344,40	423 417,60	5 320,86	67 665,15	72 986,01	496 403,61
April	340 568,81	175 566,07	516 134,88	3 788,57	75 410,16	79 198,73	595 333,61
Mei	297 529,79	227 624,64	525 154,42	5 688,89	68 434,91	74 123,80	599 278,23
Juni	278 257,67	199 688,74	477 946,41	4 689,42	46 021,76	50 711,18	528 657,59
Juli	258 566,58	191 527,47	450 094,04	5 307,66	68 023,45	73 331,10	523 425,15
Agustus	247 182,57	239 802,53	486 985,10	5 227,84	84 935,51	90 163,36	577 148,45
September	240 232,73	212 550,96	452 783,69	2 857,94	78 759,57	81 617,51	534 401,20
Oktober	250 457,31	205 360,34	455 817,65	3 103,03	79 272,99	82 376,03	538 193,67
Nopember	292 231,52	225 559,31	517 790,83	4 366,78	69 419,92	73 786,70	591 577,53
Desember	250 333,12	192 364,32	442 697,45	4 838,41	67 999,70	71 838,11	514 535,56
Jumlah/ Total	3 194 969,49	2 370 025,50	5 564 994,99	53 880,46	841 359,64	895 240,096	460 235,09

Sumber/Source: BPS DKI Jakarta/BPS-Statistics of DKI Jakarta

**Tabel
Table**

5.5.6

**Produksi Ikan yang Masuk Tempat Pelelangan Ikan
Menurut Jenis Alat Penangkap, 2017-2019**
*Production of Fishes Sold by Fish Auction Site and Kind
of Net Trap, 2017-2019*

(Ton)

Jenis Alat Penangkap Kind of Trapper	2017	2018	2019
(1)	(2)	(3)	(4)
Payang	1 903,61
Dogol	231,34
Pukat Cincin/Purse Saine	71 180,39
Jaring Insang/Encircling Gill Net	6 181,80
Jaring Rampus	615,72
Jaring Cumi/Bouke Ami	37 706,10
Rawai Tuna/Long Line	7 706,66
Pancing Cumi/Squid Jigger	2 508,69
Pancing/Hooks and Line	1 383,96
Bubu	945,12
Jaring insang tetap	281,36
Lainnya/Others	123 086,06
Jumlah/Total	253 730,81

Sumber/Source: BPS DKI Jakarta/BPS-Statistics of DKI Jakarta

Tabel
Table

5.5.7.

Nilai Produksi Ikan yang Masuk Tempat Pelelangan Ikan Menurut Jenis Alat Penangkap, 2017–2019
The Value of Production Fishes Sold by Fish Auction Site and Kind of Net Trap, 2017-2019

(Ribu Rp/Million Rp)

Jenis Alat Penangkap Kind of Trapper	2017	2018	2019
(1)	(2)	(3)	(4)
Payang	33 779 903
Dogol	3 932 848
Pukat Cincin/Purse Saine	1 201 265 401
Jaring Insang/Encircling Gill Net	121 350 468
Jaring Rampus	12 226 773
Jaring Cumi/Bouke Ami	1 465 706 161
Rawai Tuna/Long Line	193 779 106
Pancing Cumi/Squid Jigger	58 275 037
Pancing/Hooks and Line	32 129 761
Bubu	48 128 987
Jaring insang tetap	2 508 967
Lainnya/Others	3 287 151 677
Jumlah/Total	6 460 235 087

Sumber/Source: BPS DKI Jakarta/BPS-Statistics of DKI Jakarta

Tabel 5.5.8. **Jumlah Nelayan Menurut Jenis dan Status, 2016-2019**
Table 5.5.8. **Number of Fishermen by kinds of Fishermen and Status, 2016-2019**

Jenis Nelayan Kind of Fishermen	Status Nelayan Status of Fishermen	Tahun/Year			
		2016	2017	2018	2019
(1)	(2)	(3)	(4)	(5)	(6)
Nelayan Penetap Settler Fishermen	Pemilik Owner	1 552	1 397	977	975
	Pekerja Worker	1 881	1 707	1 190	1 200
	Jumlah/Total	3 433	3 104	2 167	2 175
Nelayan Pendatang Newcomer Fishermen	Pemilik Owner	625	813	1 250	1 255
	Pekerja Worker	20 207	22 228	21 791	21 805
	Jumlah/Total	20 832	23 041	23 041	23 060
Jumlah/Total	Pemilik Owner	2 177	2 210	2 227	2 230
	Pekerja Worker	22 088	23 935	22 981	23 005
Jumlah Nelayan/ Number of Fishermen		24 265	26 145	25 208	25 235

Sumber/Source: Sudin Ketahanan Pangan, Kelautan dan Pertanian Kota Jakarta Utara/ Livestock, Fisheries and Ocean Service of Jakarta Utara

Tabel 5.5.9. **Potensi Budidaya Kerang Hijau Menurut Lokasi, 2014**
Table *Cultivation Potential of Green Mussel by Location, 2014*

No	Lokasi Budidaya Cultivation Location	Bagan Tancap Fishing PlatForm		Jumlah Petani Number of Farmer	Penyerapan Tenaga Kerja Absorbent of labour	Produksi (Ton) Production (Ton)
		Rakit Raft	Luas (m ²) Area (m ²)			
(1)	(2)	(3)	(4)	(5)	(6)	(7)
1	Kelurahan Kamal Muara	427	-	149	420	26 890
2	Kelurahan Cilincing	700	-	200	700	1 270
Jumlah Nelayan		1 127	-	349	1 120	28 160

Sumber/Source: Sudin Ketahanan Pangan, Kelautan dan Pertanian Kota Jakarta Utara/ Livestock, Fisheries and Ocean Service of Jakarta Utara

PERTAMBANGAN DAN ENERGI **MINING AND ENERGY**

Jumlah KWH Terjual pada tahun 2019 di PLN area Sunter Sebanyak 1.690.574.834 dan Jumlah Pelanggan Sebanyak 164.830 Pelanggan



Jumlah Industri Pengolahan Besar/Sedang dan Tenaga Kerja Menurut Kecamatan, 2019
782 Industri dan 175.136 Orang Pekerja



Lokasi, Luas, Jumlah Blok dan Unit Rumah Susun Sederhana, 2019 sebesar 543.100 ha, 68 Blok dan 11.097 Unit



PENJELASAN TEKNIS

1. Pengumpulan data industri besar dan sedang dilakukan melalui Survei Industri Besar dan Sedang, dilaksanakan setiap tahun secara lengkap (sensus) sejak tahun 1975. Survey Industri Besar dan Sedang mencakup semua perusahaan industri yang mempunyai tenaga kerja 20 orang atau lebih dengan menggunakan kuesioner II A.
2. Klasifikasi Industri yang digunakan dalam survei ini berdasar kepada Klasifikasi Baku Lapangan Usaha Indonesia (KBLI). KBLI adalah Klasifikasi lapangan usaha yang berdasar kepada International Standart Industrial Classification of All Economic Activities (ISIC) revisi 3 yang telah disesuaikan dengan kondisi Indonesia.
3. Industri Pengolahan adalah suatu kegiatan ekonomi yang melakukan kegiatan mengubah suatu barang dasar secara mekanis, kimia, atau dengan tangan sehingga menjadi barang jadi/setengah jadi, dan atau barang yang kurang nilainya menjadi barang yang lebih tinggi nilainya, dan sifatnya lebih dekat kepada pemakai akhir. Termasuk dalam kegiatan ini adalah jasa industri dan pekerjaan perakitan (assembling).

TECHNICAL NOTES

1. *Data collection of large and medium scale manufacturing is conducted through The Large and Medium Manufacturing Establishment Survey that has been done annually for all industries (census) since 1975. Large and Medium Manufacturing Establishment Survey covers all manufactures/ industries with 20 workers or more by questionnaire II A.*
2. *The Industrial classification adopted in this survey refers to the Klasifikasi Baku Lapangan Usaha Indonesia (KBLI). KBLI is classification of economic activities based on the International Standart Industrial Classification of All Economic Activities (ISIC rev 3) that has been modified according to the local condition in Indonesia.*
3. *Manufacturing industry is defined as an economic activity processing basic goods mechanically, chemicals or manually into final or intermediate goods. It is also defined as processing of lower value goods into highes value goods as final or intermediate products. The activities also include services for manufacturing and assembling.*

4. Perusahaan atau usaha industri adalah suatu unit (kesatuan) usaha yang melakukan kegiatan ekonomi, bertujuan menghasilkan barang atau jasa, terletak pada suatu bangunan atau lokasi tertentu, dan mempunyai catatan administrasi tersendiri mengenai produksi dan struktur biaya serta ada seorang atau lebih yang bertanggung jawab atas usaha tersebut.
 5. Industri Pengolahan di kelompokkan ke dalam 4 golongan berdasarkan banyaknya pekerja, yaitu: Industri Besar (100 orang pekerja atau lebih). Industri Sedang/menengah (20-99 orang pekerja). Industri kecil (5-19 orang pekerja), dan Industri Mikro (1-4 orang pekerja).
 6. Input atau biaya antara adalah biaya yang dikeluarkan dalam proses industri yang berupa bahan baku, bahan bakar, barang lainnya diluar bahan baku/bahan penolong, jasa industri, sewa gedung, dan biaya jasa non industri.
 7. Output adalah nilai keluaran yang dihasilkan dari proses kegiatan industri yang berupa barang yang dihasilkan, tenaga listrik yang dijual, jasa industri, keuntungan jual beli, penambahan stok barang setengah jadi dan penerimaan lain.
4. *A manufacturing establishment is defined as a production unit engaged in economic activity, producing goods or services, located in a building or in a certain location, located in a building or in a certain location, keeping a business record concerning the production and cost structure, and having a person or more that are responsible to those activities.*
 5. *Manufacturing industries are categorized into four groups, based on the number of employees: Large scale manufacturing (100 employee or more), Medium scale (20-99 employees), Small scale manufacturing (5-19 employees), and Micro industry (1-4 employees).*
 6. *Input or intermediate cost is defined as cost of raw materials and supporting materials, fuel, other materials, electricity, industrial services, building rent, and nonindustrial services, etc.*
 7. *Output is defined as total value of all processed goods which include production, electricity sold, industrial services, profits, change in stocks and other incomes.*

8. Nilai Tambah adalah besarnya output dikurangi besarnya nilai input (antara).
 9. Perusahaan Listrik Negara (PLN) adalah Perusahaan Umum Milik Negara yang mempunyai aktivitas kegiatan pembangkitan, transmisi, dan distribusi tenaga listrik.
 10. Perusahaan Air Bersih adalah perusahaan yang mempunyai aktivitas dalam penampungan, penjernihan, dan penyaluran air baku atau air bersih dari terminal air melalui saluran air, pipa atau mobil tangki (dalam satu pengelolaan administrasi dengan kegiatan ekonomi) kepada rumah tangga, perusahaan industri, atau pengguna komersial lainnya.
 11. Jumlah listrik/air bersih yang terjual adalah banyaknya listrik/air bersih yang disalurkan kepada para pelanggan.
8. *Value Added is defined as subtraction from output to input.*
 9. *State Electricity Company (PLN) is a State owned company that has activities for electricity production, transmission and electricity distribution.*
 10. *The Water Supply Company (PDAM) is a company with several activities such as the collection and purification of water and the distribution of water to households, industries, and other commercial users.*
 11. *Sold electricity/cleaned water is total electricity/cleaned water distributed to customers.*

Gambar
Bulan, 2019
Figure

6.1. Pelanggan Listrik PLN di Jakarta Utara Menurut
Number of PLN Customer in Jakarta Utara by Month, 2019

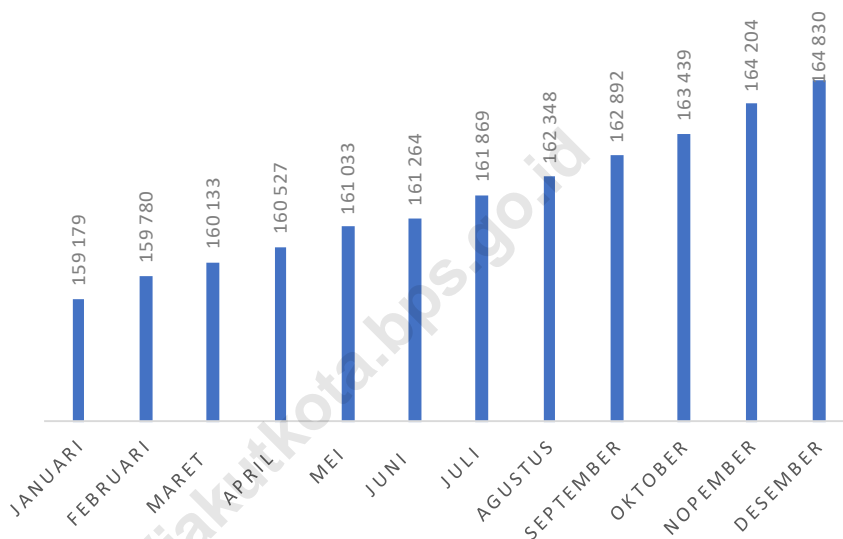

Sumber/Source: PT. PLN (Persero)/State Electricity Enterprise

Tabel
Table 6.1

Daya Terpasang, Produksi, dan Distribusi Listrik PT. PLN (Persero) pada Cabang/Ranting PLN Menurut Kecamatan, 2019
Installed Electricity Power, Production, and Distribution of PT. PLN (Persero) at PLN Branch by Subdistrict, 2019

Kecamatan Subdistrict	Daya Terpasang Installed Electricity Power (KW)	Produksi Listrik Electricity Production (KWh)	Listrik Terjual Electricity Sold (KWh)	Dipakai Sendiri Own Used (KWh)	Susut/ Hilang Shrinkage/ Lost (KWh)
(1)	(2)	(3)	(4)	(5)	(6)
Penjaringan
Pademangan
Tanjung Priok
Koja
Kelapa Gading
Cilincing
Jakarta Utara

Catatan: Mencakup data pelanggan TR (Tegangan Rendah), TM (Tegangan Menengah) dan TT (Tegangan Tinggi)

Sumber/Source : PT. PLN (Persero)/State Electricity Enterprise

Tabel
Table 6.2**Jumlah Pelanggan Listrik Menurut Kecamatan, 2015-2019**
Number of Electricity Customers by Subdistrict, 2015-2019

Kecamatan Subdistrict	2015	2016	2017	2018	2019
(1)	(2)	(3)	(4)	(5)	(6)
Penjaringan
Pademangan
Tanjung Priok	97 603	102 208	107 463	110 984	115 988
Koja
Kelapa Gading	41 303	43 253	45 477	47 199	48 843
Cilincing
Jakarta Utara					

Catatan: Mencakup data pelanggan TR (Tegangan Rendah), TM (Tegangan Menengah) dan TT (Tegangan Tinggi)
 Sumber/Source : PT. PLN (Persero)/State Electricity Enterprise

Tabel
Table 6.3**Jumlah Pelanggan dan Air yang Disalurkan Menurut Kecamatan, 2019**
Number of Customers and Distributed Water by Subdistrict, 2019

Kecamatan Subdistrict	Pelanggan Number of Customers	Air Disalurkan Distributed Water (m³)	Nilai Value (Rp)
(1)	(2)	(3)	(4)
Penjaringan
Pademangan	18 844	10 404 940	91 773 479 942
Tanjung Priok	62 581	26 490 282	211 571 788 167
Koja	37 490	13 464 708	85 641 517 493
Kelapa Gading	33 030	14 682 712	138 612 202 784
Cilincing	54 416	19 843 968	136 819 597 493
Jakarta Utara	206 361	84 886 610	664 418 585 879

Sumber/Source: PT. Aetra Air Jakarta

**Tabel
Table**

6.4.

Jumlah Pelanggan Listrik, Jumlah Daya (VA) Tersambung, Jumlah KWH Terjual dan Nilai KWH Terjual Menurut Klas di Area Pelayanan Sunter, 2019
Number of Electricity Customer, Quantity of VA Installed and KWH Sold, and Value of KWH Sold by Class in Sunter Services Area, 2019

Kelas Class	Jumlah Pelanggan Listrik/ Number of Electricity Customer	Jumlah VA Tersambung/ Quantity of Electricity Installed VA	Jumlah KWH Terjual/ Quantity of KWH Sold	Nilai KWH Terjual/ Value of KWH Sold (Rp/Rp)
(1)	(2)	(3)	(4)	(5)
S1	-	-	-	-
S2	1 770	27 468 750	34 805 365	30 901 296 776
S3	16	11 371 000	20 630 841	19 970 602 259
S4	-	-	-	-
R1	116 737	151 994 950	306 965 245	416 663 864 846
R2	22 139	96 383 900	183 408 327	268 169 537 420
R3	8 303	107 237 800	154 170 711	225 684 782 911
R4	-	-	-	-
B1	6 564	18 316 850	27 367 644	29 490 783 911
B2	7 595	179 595 100	233 736 263	341 220 220 571
B3	119	232 788 000	404 297 243	461 118 041 184
B4	-	-	-	-
P1	303	8 306 150	11 279 909	16 023 316 950
P2	22	19 473 000	22 067 702	25 010 261 232
P3	444	9 753 410	20 179 940	29 602 779 929
I1	36	336 500	517 134	574 437 098
I2	83	6 078 500	6 188 443	6 646 215 787
I3	35	112 242 000	238 820 779	265 887 444 349
I4	-	-	-	-
L	664	5 080 300	26 118 888	59 584 954 474
T	-	-	-	-
Jumlah/ Total	164 830	986 426 210	1 690 574 834	2 197 168 103 541

Keterangan: Hanya mencakup data pelanggan TR (Tegangan Rendah)

Sumber/Source : PT. PLN (Persero)/State Electricity Enterprise

**Tabel
Table****6.5.****Jumlah Pelanggan Listrik, Jumlah Daya (VA) Tersambung, Jumlah KWH Terjual dan Nilai KWH Terjual Menurut Bulan di Area Pelayanan Sunter, 2019*****Number of Electricity Customer, Quantity of VA Installed and KWH Sold, and Value of KWH Sold by Month in Sunter Services Area, 2019***

Bulan Month	Jumlah Pelanggan Listrik/Number of Electricity Customer	Jumlah VA Tersambung Quantity of Electricity Installed VA	Jumlah KWH Terjual Quantity of KWH Sold	Nilai KWH Terjual/Value of KWH Sold (Rp/Rp)
(1)	(2)	(3)	(4)	(5)
Januari January	159 179	972 369 810	137 192 014	176 296 851 754
Februari February	159 780	973 108 510	128 491 617	165 459 463 637
Maret March	160 133	974 085 660	133 705 626	172 238 189 304
April April	160 527	975 874 110	138 142 127	177 045 353 622
Mei May	161 033	977 348 110	143 668 155	184 771 330 420
Juni June	161 264	978 388 110	125 582 346	162 566 714 226
Juli July	161 869	980 840 860	142 024 289	182 890 356 351
Agustus August	162 348	976 632 810	140 358 441	178 429 432 769
September September	162 892	978 539 960	140 314 848	180 755 753 533
Oktober October	163 439	981 073 860	150 986 555	194 979 651 765
Nopember November	164 204	984 339 460	165 637 001	232 158 520 693
Desember December	164 830	986 426 210	144 471 815	189 576 485 467
Jumlah/ Total			1 690 574 834	2 197 168 103 541

Sumber/Source: PT. PLN (Persero)/State Electricity Enterprise

Tabel

6.6.

KWH Terjual per Tarif Tiap Bulan di Area Pelayanan Marunda Menurut Jenis Pelanggan, 2019
Kilo Watt Hour (KWH) Sold by Tariff and Month in Marunda Services Area by Kind of Customer, 2019

Table

Bulan Month	Jenis Pelanggan/Kind of Customer						Jumlah Total
	Sosial Social	Rumah Tangga House- hold	Jalan Umum	Bisnis Business	Industri/ Hotel Industry/ Hotel	Gedung Pemerintah Government Building	
(1)	(2)	(3)	(4)	(5)	(7)	(8)	(9)
Januari January	3 262	317 770	763	18 676	305	320	341 096
Februari February	3 278	318 714	764	18 711	307	322	342 096
Maret March	3 286	319 891	764	18 761	308	327	343 337
April April	3 297	320 852	766	18 801	307	336	344 359
Mei May	3 311	322 009	766	18 923	305	342	345 656
Juni June	3 319	322 574	766	18 953	305	343	346 260
Juli July	3 335	323 825	766	19 033	302	347	347 608
Agustus August	3 345	325 219	767	19 109	303	351	349 094
September September	3 359	326 458	767	19 162	301	352	350 399
Oktober October	3 382	327 641	767	19 230	301	356	351 677
Nopember November	3 399	329 097	769	19 286	303	358	353 212
Desember December	3 413	330 558	773	19 357	304	366	354 771

Keterangan: Hanya mencakup data pelanggan TR (Tegangan Rendah)

Sumber/Source: PT. PLN (Persero)/State Electricity Enterprise

Tabel
Table

6.7.

Jumlah Pelanggan Listrik, Jumlah Daya (VA) Tersambung, Jumlah KWH Terjual dan Nilai KWH Terjual Menurut Bulan di Area Pelayanan Marunda, 2019

Number of Electricity Customer, Quantity of VA Installed and KWH Sold, and Value of KWH Sold by Month in Marunda Services Area, 2019

Bulan Month	Jumlah Pelanggan Listrik/Number of Electricity Customer	Jumlah VA Tersambung Quantity of Electricity Installed VA	Jumlah KWH Terjual/ Quantity of KWH Sold	Nilai KWH Terjual/ Value of KWH Sold (Rp/Rp)
(1)	(2)	(3)	(4)	(5)
Januari January	342 279	1 382 047 750	261 458 922	301 990 955 854
Februari February	343 707	1 384 190 200	231 357 706	268 353 430 969
Maret March	344 549	1 388 909 100	255 372 064	298 028 452 541
April April	345 567	1 392 527 900	250 069 834	287 330 449 589
Mei May	346 904	1 394 112 450	263 640 087	305 949 821 382
Juni June	347 507	1 397 001 500	211 288 910	248 166 382 771
Juli July	348 854	1 398 425 100	268 860 653	310 938 250 548
Agustus August	350 344	1 403 542 450	272 652 160	310 687 167 759
September September	351 648	1 403 544 650	269 826 911	311 135 070 170
Oktober October	352 925	1 409 693 800	290 400 749	334 694 696 140
November November	354 457	1 413 093 150	270 100 507	306 463 230 625
Desember December	356 053	1 416 606 350	250 462 578	293 807 737 235
Jumlah/ Total	4 184 794	16 783 694 400	3 095 491 081	3577 545 645 583

Sumber/Source : PT. PLN (Persero)/State Electricity Enterprise

Keterangan: Hanya mencakup data pelanggan TR (Tegangan Rendah)

Tabel
Table

6.8.

Jumlah KWH Terjual dan Susut (KWH) tiap Bulan di Area Pelayanan Marunda, 2019
Quantity of Electricity (KWH) Sold and Losses by Month in Marunda Services Area, 2019

Bulan Month	Penerimaan Electricity Received	Jumlah KWH/Number of KWH Terjual Electricity Sold	Susut Electricity Losses	Persentase Susut Losses Percentage
(1)	(2)	(3)	(4)	(5)
Januari January	275 988 094	261 458 922	15 576 435	5,64%
Februari February	245 703 555	231 357 706	15 783 218	6,42%
Maret March	274 122 343	255 372 064	19 932 544	7,27%
April April	268 539 975	250 069 834	19 692 735	7,33%
Mei May	283 501 273	263 640 087	21 012 891	7,41%
Juni June	226 077 126	211 288 910	16 677 029	7,38%
Juli July	288 483 567	268 860 653	20 737 339	7,19%
Agustus August	286 555 665	272 652 160	15 052 145	5,25%
September September	287 931 042	269 826 911	19 257 461	6,69%
Oktober October	309 711 938	290 400 749	20 258 862	6,54%
Nopember November	284 946 190	270 100 507	15 258 862	5,57%
Desember December	264 708 360	250 462 578	15 185 704	5,74%

Keterangan: Mencakup data pelanggan TR (Tegangan Rendah), TM (Tegangan Menengah) dan TT (Tegangan Tinggi)

Sumber/Source: PT. PLN (Persero)/State Electricity Enterprise

Tabel
Table

6.9.

Jumlah VA Tersambung dan Untuk Penerangan Jalan Umum di Unit Pelayanan Marunda Menurut Bulan, 2019

Number of VA Installed and public Street illumination in Marunda Services Unit by Month, 2019

Bulan Month (1)	Jumlah VA Tersambung Quantity of Electricity Installed	Jumlah VA Penerangan Jalan Quantity of VA for Street Illumination
	VA (2)	(3)
Januari January	1 382 047 750	8 520 150
Februari February	1 384 190 200	8 545 450
Maret March	1 388 909 100	8 545 450
April April	1 392 527 900	8 554 250
Mei May	1 394 112 450	8 554 250
Juni June	1 397 001 500	8 554 250
Juli July	1 398 425 100	8 554 250
Agustus August	1 403 542 450	8 694 350
September September	1 403 544 650	9 087 950
Oktober October	1 409 693 800	10 292 150
Nopember November	1 413 093 150	10 460 050
Desember December	1 416 606 350	10 530 450

Sumber/Source: PT. PLN (Persero)/State Electricity Enterprise

Tabel
Table

6.10.

Jumlah Pelanggan Listrik, Jumlah Daya (VA) Tersambung, Jumlah KWH Terjual dan Nilai KWH Terjual Menurut Klas di Area Pelayanan Marunda, 2019

Number of Electricity Customer, Quantity of VA Installed and KWH Sold, and Value of KWH Sold by Class in Marunda Services Area, 2019

Klas Class	Jumlah Pelanggan Listrik/Number of Electricity Customer	Jumlah VA Tersambung Quantity of Electricity Installed VA (3)	Jumlah KWH Terjual/Quantity of KWH Sold (4)	Nilai KWH Terjual/Value of KWH Sold (Rp/Rp) (5)
(1)	(2)	(3)	(4)	(5)
S1	-	-	-	-
S2	3 399	26 344 800	35 959 335	31 161 914 509
S3	14	15 674 000	27 735 288	25 705 098 810
S4				
R1	316 351	368 408 450	729 918 155	945 417 913 282
R2	12 504	50 687 800	85 858 836	125 480 790 258
R3	1 703	28 718 900	44 668 866	65 475 182 700
R4				
B1	14 247	29 934 950	43 450 791	43 841 241 103
B2	5 030	110 833 400	147 921 342	216 738 167 923
B3	80	132 689 000	181 748 118	206 615 209 434
B4				
P1	354	6 501 550	8 952 693	12 794 223 718
P2	12	11 065 000	8 501 470	10 284 299 118
P3	773	10 530 450	18 398 031	26 975 441 142
I1	18	120 200	110 207	122 013 031
I2	120	11 241 000	13 050 255	14 207 732 198
I3	162	347 162 000	849 870 077	941 807 954 355
I4	4	255 000 000	891 720 840	899 155 320 560
L	1 282	11 694 850	7 626 777	11 763 143 442
Total				

Sumber/Source : PT. PLN (Persero)/State Electricity Enterprise

Tabel
Table

6.11.

Jumlah Pelanggan PT. Aetra Wilayah Usaha III Menurut Bulan, 2019
Number of State Water Enterprise Customer in Work Area III by Month, 2019

Bulan Month	Wilayah Usaha/Work Area					RE Martadinata	Jumlah Total
	Dewa Ruci	Sindang	Enggano	Podomoro			
(1)	(2)	(3)	(4)	(5)	(6)	(7)	
Januari January	35 610	38 037	28 776	18 238	35 581	156 242	
Februari February	35 690	38 094	28 851	18 239	35 642	156 516	
Maret March	35 770	38 176	28 916	18 252	35 679	156 793	
April	35 813	38 278	29 005	18 269	35 737	157 102	
Mei May	35 873	38 327	29 053	18 289	35 843	157 321	
Juni June	35 938	38 399	29 080	18 289	35 843	157 549	
Juli July	35 972	38 507	29 132	18 298	35 846	157 755	
Agustus August	36 058	38 572	29 230	18 313	35 941	158 114	
September	36 152	38 668	29 317	18 307	35 992	158 456	
Oktober	36 255	38 792	29 412	18 339	36 062	158 860	
Nopember November	36 337	38 937	29 460	18 350	36 119	159 203	
Desember December	36 425	38 989	29 539	18 367	36 169	159 489	
Jakarta Utara	431 893	461 776	349 771	219 550	430 454	1 893 400	

Sumber/Source: PT. Aetra Air Jakarta

**Tabel
Table****6.12.**

Jumlah Kubikasi PT. Aetra Wilayah Usaha III Menurut Bulan, 2019
Number of Volume of State Water Enterprise in Work Area III by Month, 2019

Bulan Month	Wilayah Usaha/Work Area					Total
	Dewa Ruci	Sindang	Enggano	Podomoro	RE Martadinata	
(1)	(2)	(3)	(4)	(5)	(6)	(7)
Januari January	1 169 705	1 153 027	1 214 981	534 997	1 796 237	5 968 947
Februari February	1 122 117	1 121 359	1 151 754	521 749	1 720 940	5 637 919
Maret March	1 261 241	1 271 281	1 336 330	591 306	1 836 750	6 296 908
April April	1 296 314	1 325 170	1 380 173	607 301	1 918 464	6 527 422
Mei May	1 430 833	1 418 306	1 488 224	652 039	2 081 247	7 070 649
Juni June	1 028 108	1 077 770	1 094 883	471 784	1 738 212	5 410 757
Juli July	1 247 442	1 215 275	1 272 247	546 117	1 865 230	6 146 311
Agustus August	1 291 318	1 318 636	1 374 007	616 257	1 939 831	6 540 049
September September	1 321 637	1 318 916	1 393 404	623 147	1 965 544	6 622 648
Oktober October	1 434 262	1 423 861	1 455 735	647 307	2 082 296	7 043 461
Nopember November	1 387 381	1 362 086	1 404 419	659 810	2 013 321	6 827 017
Desember December	1 238 041	1 188 037	1 228 502	550 427	1 733 257	5 938 264
Jakarta Utara	15 228 399	15 193 724	15 794 659	7 022 241	22 691 329	76 030 352

Sumber/Source: PT. Aetra Air Jakarta

**Tabel
Table****6.13.**

Jumlah Tagihan PT. Aetra Wilayah Usaha III Menurut Bulan, 2019
Number of State Water Enterprise Claim in Work Area III by Month, 2019

Bulan Month	Wilayah Usaha/Work Area					
	Dewa Ruci	Sindang	Enggano	Podomoro	RE Martadinata	Total
(1)	(2)	(3)	(4)	(5)	(6)	(7)
Januari January	8 099 647 673	7 626 008 031	9 220 185 478	4 786 247 146	15 978 235 507	45 710 323 835
Februari February	7 741 545 871	7 451 917 528	8 757 914 823	4 684 398 000	15 274 334 549	43 910 110 771
Maret March	8 721 538 314	8 498 694 757	10 231 566 500	5 333 902 975	16 047 993 187	48 833 695 733
April April	8 917 585 631	8 849 298 895	10 606 102 005	5 466 502 208	16 860 902 639	50 700 391 378
Mei May	9 861 932 025	9 459 852 142	11 398 721 398	5 871 027 657	18 236 419 831	54 827 953 053
Juni June	6 938 752 546	7 077 944 957	8 248 990 586	4 187 409 471	15 532 360 572	41 985 458 132
Juli July	8 657 067 193	8 072 195 134	9 652 051 560	4 930 684 312	16 621 951 372	47 933 949 571
Agustus August	8 926 173 667	8 770 195 134	10 655 276 225	5 566 851 744	17 239 415 953	51 157 998 057
September September	9 137 271 279	8 777 535 401	10 820 983 643	5 607 530 278	17 325 083 850	51 668 404 451
Oktober October	9 960 153 751	9 502 614 321	11 098 333 553	5 842 064 926	18 187 029 969	54 590 196 520
November November	9 665 325 237	9 086 222 636	10 769 877 521	5 936 211 800	17 682 046 479	53 139 683 673
Desember December	8 683 774 188	7 859 393 073	9 406 179 485	4 941 438 355	15 140 399 424	46 031 184 525
Jumlah Total	105 310 767 375	101 031 872 009	120 866 182 777	63 154 268 872	200 126 173 332	590 489 349 699

Sumber/Source: PT. Aetra Air Jakarta

Tabel
Table**6.14.****Jumlah Pelanggan Air Bersih Menurut Jenis Pelanggan, 2017-2019**
Number of State Water Enterprise Customer by Type of Customer, 2017-2019

Jenis Pelanggan Type of Customer	2017	2018	2019
(1)	(2)	(3)	(4)
Sosial	1 422	1 418	1 438
Non Niaga	132 982	135 834	139 019
Niaga/Industri	18 347	18 766	19 028
Khusus	4	4	4
Lainnya	-	-	-
Jumlah/Total	152 755	156 022	159 489

Sumber/Source: PT. Aetra Air Jakarta

**Tabel
Table****6.1.15.****Jumlah Pelanggan PAM Menurut Jenis Pelanggan,
2019
Number of Customers of Public Water Service Company
by Type, 2019**

Jenis Pelanggan Type of Customer (1)	Pelanggan Customers (2)	Persentase Percentage (3)
Sosial		
a. Sosial Umum	2 892	0,63
b. Sosial Khusus	725	0,16
Non Niaga		
a. Rumah Tangga Sangat Sederhana	197 780	43,37
b. Rumah Tangga Sederhana	156 422	34,30
c. Rumah Tangga Mewah	55 179	12,10
d. Kedutaan/Konsulat	15	0,00
e. Instansi Pemerintah	1 022	0,22
Niaga/Industri		
a Niaga Kecil (A)	26 441	5,80
b Niaga Kecil (B)	13 481	2,96
c. Niaga Besar (A)	125	0,03
d Niaga Besar (B)	1 959	0,43
Khusus	8	0,002
Lain-lain	-	
Jumlah/Total	445 442	100

Sumber/Source: PT. Aetra Air Jakarta

Tabel
Table **6.16** **Karakteristik Rumah Susun Sederhana, 2019**
Simple Flat Housing Characteristics, 2019

No.	Uraian Description	Satuan Unit	Jumlah Total
(1)	(2)	(3)	(4)
1	Lokasi/location	Tempat	83
2	Luas Area/area	Ha	52,92
3	Jumlah Blok/Blocks	Blok	37
4	Tipe/Type:		
	12	Unit	0
	14	Unit	0
	16	Unit	0
	18	Unit	1 198
	21	Unit	824
	27	Unit	0
	30	Unit	4 560
	36	Unit	3 951
	54	Unit	16
Jumlah Unit			10 549

Sumber/Source: Suku Dinas Perumahan Rakyat dan Kawasan Permukiman Jakarta Utara /Housing Service and Residential Area of Jakarta Utara

**Tabel
Table****6.17****Lokasi, Luas, Jumlah Blok dan Unit Rumah Susun Sederhana, 2019**
Location, Area, Total Blocks and Unit Simple Flat Housing, 2019

No.	Lokasi Location	Luas Area (m ²)	Jumlah Blok Total Blocks	Unit Unit
(1)	(2)	(3)	(4)	(5)
1	Kapuk Muara	24 000	6	700
2	Penjaringan	6 000	4	1 692
3	Sukapura	2 000	1	100
4	Marunda	259 600	26	2 580
5	Waduk Pluit (Muara Baru)	14 000	12	1 200
6	Lokbin Semper	4 500	1	235
7	Nagrak	170 700	14	3 570
8	Rorotan	62 300	4	1 020
Jakarta Utara		543 100	68	11 097

Sumber/Source: Suku Dinas Perumahan Rakyat dan Kawasan Permukiman Jakarta Utara /Housing Service and Residential Area of Jakarta Utara

Tabel **6.18** **Pelayanan Ketatakotaan Menurut Kecamatan, 2019**
Table **City Arrangement Servicing by District, 2019**

No.	Kecamatan District	Pelayanan Pengukuran Measurement Services		Pelayanan Keterangan Rencana Kota Servicing of City Plan Information	
		Masuk In	Selesai Finished	Masuk In	Selesai Finished
(1)	(2)	(3)	(4)	(5)	(6)
1.	Sudin	731	559	731	559
2.	Penjaringan	762	757	762	757
3.	Pademangan	557	557	557	557
4.	Tanjung Priok	801	801	845	845
5.	Koja	1 184	1 184	1 184	1 184
6.	Kelapa Gading	476	469	476	469
7.	Cilincing	1 052	1 052	1 052	1 052
Jumlah/Total		5 563	5 379	5 607	5 423
2018		-	-	2 725	2 725
2017		-	-	6 922	6 922
2016		-	-	7 040	7 040
2015		-	-	4 149	4 149

Sumber/Source : Unit Pelayanan Terpadu Satu Pintu Kota Administrasi Jakarta Utara

**Tabel
Table****6.19.****Jumlah Lokasi Pengembangan Jaringan Tata Air dan Pemeliharaan Saluran Air/Darurat/Rawan Menurut Kecamatan, 2019*****Number of Location of Network Development of Water Arrangement and Maintenance of Water Drain by District, 2019***

No.	Kecamatan District	Jumlah Lokasi Pengembangan Jaringan Tata Air <i>Number of Location of Network Development of Water Arrangement</i>	Jumlah Lokasi Pemeliharaan Saluran Air/Darurat/Rawan <i>Number of Location of Maintenance of Water Drain</i>
(1)	(2)	(3)	(4)
1.	Penjaringan	7	20
2.	Pademangan	2	12
3.	Tanjung Priok	13	25
4.	Koja	5	24
5.	Kelapa Gading	27	22
6.	Cilincing	9	26
Jumlah/Total		63	129

Sumber/Source : Sudin Sumber Daya Air Jakarta Utara/ Public Work Service of Water Arrangement of Jakarta Utara

Tabel
Table**6.20.****Realisasi Pelayanan Perizinan IMB¹ Menurut Kecamatan, 2016-2019**
Realization of IMB¹ Service by District, 2016-2019

Kecamatan District	2016	2017	2018	2019
(1)	(2)	(3)	(4)	(5)
Kota Administrasi Jakarta Utara	764	490	442	735
Penjaringan	303	380	405	310
Pademangan	99	98	189	42
Tanjung Priok	494	360	360	247
Koja	339	266	135	133
Kelapa Gading	380	403	379	285
Cilincing	284	340	212	128
Jumlah/Total	2 663	2 337	2 122	1 880

Sumber/Source: ULP Pelayanan Terpadu Satu Pintu/Suku Dinas Perizinan Bangunan Jakarta Utara/Arrangement of Building Service of Jakarta Utara

¹Keterangan/Note: IMB yang diberikan kepada Bangunan Non Tempat Tinggal/ IMB services are given to non residential buildings

**Tabel
Table****6.21.****Jumlah Industri Pengolahan Besar/Sedang dan Tenaga Kerja, 2011-2019
Number of Large/Medium Industry Manufacturing and Labor, 2011-2019**

(Diolah dari Survey Industri Besar /Sedang /Based on Large/Medium Manufacturing Establishment Survey)

Tahun Years	Industri Besar/Sedang Large/Medium of Industry Manufacturing	Tenaga Kerja Labor
(1)	(2)	(3)
2011	538	150 430
2012	507	144 922
2013	464	137 590
2014	471	144 519
2015	493	148 940
2016	-	-
2017	782	175 136
2018
2019

Sumber/Source: BPS DKI Jakarta/BPS-Statistics of DKI Jakarta

Tabel
Table**6.22****Jumlah Industri Pengolahan Besar/Sedang dan Tenaga Kerja Menurut Kecamatan, 2019**
Number of Large/Medium Industry Manufacturing and Labor by District, 2019

(Diolah dari Survey Industri Besar /Sedang /Based on Large/Medium Manufacturing Establishment Survey)

Kecamatan District (1)	Industri Besar/Sedang Large/Medium of Industry Manufacturing (2)	Tenaga Kerja Labor (3)
Penjaringan	407	53 200
Pademangan	39	5 619
Tanjung Priok	101	44 036
Koja	19	1 235
Kelapa Gading	41	5 661
Cilincing	175	65 385
Jumlah/Total	782	175 136

Sumber/Source: BPS DKI Jakarta/BPS-Statistics of DKI Jakarta

Tabel
Table

6.23.

Jumlah Industri Besar/Sedang Menurut Klasifikasi Baku Lapangan Usaha Indonesia (KBLI) dan Kelompok Tenaga Kerja, 2017
Number of Large/Medium Industry Manufacturing by Indonesian version of the International Standard Industry Classification (ISIC) and Group of Labor, 2017

(Diolah dari Survey Industri Besar Sedang/Based on Large/Medium Manufacturing Establishment Survey)

KBLI ISIC (1)	Kelompok Tenaga Kerja/Group of Labor						Jumlah Total (8)
	20-29 (2)	30-49 (3)	50-99 (4)	100-299 (5)	300-499 (6)	500+ (7)	
10	48	36	20	20	11	7	142
11	1	3	0	0	0	0	4
13	9	9	8	7	2	6	41
14	41	30	23	29	15	37	175
15	7	6	5	3	1	0	22
16	1	2	2	2	0	1	8
17	3	1	2	2	1	0	9
18	16	13	8	12	0	1	50
19	1	2	0	1	1	0	5
20	4	7	10	7	4	4	36
21	1	2	0	2	1	0	6
22	18	15	17	15	4	5	74
23	4	3	3	2	1	1	14
24	2	3	4	1	1	1	12
25	11	13	11	8	5	3	51
26	4	7	1	3	0	0	15
27	5	5	0	2	4	3	19
28	2	3	1	5	1	0	12
29	4	1	2	3	1	10	21
30	3	0	1	2	4	4	14
31	3	2	3	4	1	1	14
32	4	4	4	5	1	2	20
33	8	7	2	0	1	0	18
Jumlah/ Total	200	174	127	135	60	86	782

Sumber/Source: BPS DKI Jakarta/BPS-Statistics of DKI Jakarta

Tabel
Table

6.24.

Jumlah Pekerja Industri Besar/Sedang Menurut Klasifikasi Baku Lapangan Usaha Indonesia (KBLI) dan Kelompok Tenaga Kerja, 2017
Number of Labor Large/Medium Industry Manufacturing by Indonesian version of the International Standard Industry Classification (ISIC) and Group of Labor, 2017

(Diolah dari Survey Industri Besar/Sedang / Based on Large/Medium Manufacturing Establishment Survey)

KBLI ISIC (1)	Kelompok Tenaga Kerja/Group of Labor						Jumlah Total (8)
	20-29 (2)	30-49 (3)	50-99 (4)	100-299 (5)	300-499 (6)	500+ (7)	
10	1 155	1 296	1 375	3 699	3 998	9 628	21 151
11	22	134	0	0	0	0	156
13	209	369	568	978	679	5 335	8 138
14	992	1 167	1 648	4 929	5 942	41 602	56 280
15	180	245	315	373	356	0	1 469
16	23	71	140	302	0	700	1 236
17	82	40	123	277	353	0	875
18	412	487	585	1 983	0	500	3 967
19	22	82	0	185	450	0	739
20	97	257	704	947	1 345	2 440	5 790
21	27	71	0	295	315	0	708
22	442	521	1 195	2 534	1 536	8 381	14 609
23	100	133	198	212	482	818	1 943
24	44	112	226	214	323	526	1 445
25	262	509	721	1 209	1 815	3 644	8 160
26	97	249	71	592	0	0	1 009
27	112	196	0	381	1 451	3 033	5 173
28	50	104	66	650	318	0	1 188
29	95	31	162	506	337	27 992	29 123
30	80	0	80	291	1 486	4 164	6 101
31	75	80	183	625	378	547	1 888
32	94	139	271	742	453	1 237	2 936
33	195	243	156	0	458	0	1 052
Jumlah/ Total	4 867	6 536	8 787	21 924	22 475	110 547	175 136

Sumber/Source: BPS DKI Jakarta/BPS-Statistics of DKI Jakarta

(Diolah dari Survey Industri Besar Sedang/Based on Large/Medium Manufacturing Establishment Survey)

Suber/Source: BPS DKI Jakarta/BPS-Statistics of DKI Jakarta

**Tabel
Table**

6.25.

Jumlah Industri Besar/Sedang dan Tenaga Kerja Menurut Klasifikasi Baku Lapangan Usaha Indonesia (KBLI), 2017**Number of Large/Medium Industry Manufacturing and Labor by the Indonesian Version of the International Standard Industry Classification (ISIC), 2017**

(Diolah dari Survey Industri Besar /Sedang/Based on Large/Medium Manufacturing Establishment Survey)

KBLI ISIC	Jumlah Industri Number of Industry Manufacturing	Jumlah Tenaga Kerja Number of Labor
(1)	(2)	(3)
10	142	21 151
11	4	156
13	41	8 138
14	175	56 280
15	22	1 469
16	8	1 236
17	9	875
18	50	3 967
19	5	739
20	36	5 790
21	6	708
22	74	14 609
23	14	1 943
24	12	1 445
25	51	8 160
26	15	1 009
27	19	5 173
28	12	1 188
29	21	29 123
30	14	6 101
31	14	1 888
32	20	2 936
33	18	1 052
Jumlah/Total	782	175 136

Sumber/Source: BPS DKI Jakarta/BPS-Statistics of DKI Jakarta

**Tabel
Table****6.26.**

Jumlah Nilai Tambah, Nilai Output dan Nilai Input Industri Besar/Sedang Menurut KBLI, 2019
Number of Value added, Output Value, Input Value of Large/Medium Industry Manufacturing by ISIC, 2019

(Diolah dari Survey Industri Besar /Sedang /Based on Large/Medium Manufacturing Establishment Survey)

KBLI ISIC	Biaya Input Input cost (000 Rp)	Nilai Output Value of Gross Output (000 Rp)	Nilai Tambah Value Added (000 Rp)
(1)	(2)	(3)	(4)
10	30 142 245 607,66	36 651 621 796,00	7 826 498 402,00
11	36 940 581,00	122 497 451,00	92 659 896,00
13	7 516 321 954,77	12 249 618 707,00	5 002 514 947,00
14	10 780 702 869,00	38 745 918 359,00	30 165 887 366,00
15	436 100 604,12	790 244 624,00	429 356 075,00
16	945 367 461,00	1 462 042 278,00	563 736 839,00
17	325 660 446,00	751 343 514,00	484 301 549,00
18	1 187 864 565,00	2 044 024 770,00	1 499 123 428,00
19	1 655 318 840,70	3 339 692 387,00	1 731 998 170,00
20	2 043 406 306,04	9 178 635 907,00	7 568 092 223,00
21	153 925 393,00	297 074 730,00	185 448 019,00
22	4 224 694 280,20	6 280 479 729,00	2 815 867 259,00
23	2 398 848 346,90	4 860 605 141,00	2 551 254 732,00
24	2 128 730 335,00	3 601 809 330,00	1 578 696 460,00
25	2 510 284 644,00	3 765 277 717,00	1 826 790 069,00
26	348 166 540,00	424 170 740,00	129 271 049,00
27	4 156 712 811,58	8 005 202 808,00	4 172 478 735,00
28	1 317 096 617,20	2 198 088 850,00	922 599 787,00
29	73 660 353 566,35	108 078 127 524,00	39 476 071 827,00
30	1 503 196 856,50	3 133 633 730,00	1 875 084 179,00
31	434 343 310,00	634 819 452,00	289 863 665,00
32	565 741 990,00	1 043 799 118,00	614 352 766,00
33	202 066 507,00	456 499 797,00	307 736 820,00
Jumlah/Total	148 674 090 433,02	248 115 228 459,00	112 109 684 262,00

Sumber/Source: BPS DKI Jakarta/BPS-Statistics of DKI Jakarta

Tabel
Table

6.27. Nilai Produktivitas Tenaga Kerja Industri Besar/Sedang Menurut KBLI, 2019
Productivity of Labor of Large/Medium Industry Manufacturing by ISIC, 2019

(Diolah dari Survey Industri Besar/Sedang/Based on Large/Medium Manufacturing Establishment Survey)

KBLI ISIC	Produktivitas Produktivity (Rp. 000)
(1)	(2)
10	199 526 440,65
11	2 836 753,91
13	44 060 922,39
14	99 682 173,99
15	15 835 922,16
16	4 192 128,79
17	12 783 735,44
18	22 259 143,27
19	14 719 478,45
20	63 564 946,15
21	2 377 496,09
22	34 378 202,73
23	13 816 526,10
24	22 455 828,10
25	25 363 673,64
26	8 951 917,58
27	77 493 338,83
28	19 343 606,21
29	38 307 494,27
30	8 664 672,70
31	4 904 769,66
32	4 999 568,04
33	6 750 097,78
Jumlah/Total	747 268 836,93

Sumber/Source: BPS DKI Jakarta/BPS-Statistics of DKI Jakarta

Tabel **6.28.** **Rekapitulasi Izin Industri Menurut Kecamatan, 2018 - 2019**
Table **Recapitulation of Industrial License by District, 2018-2019**

Kecamatan District	Rekapitulasi Izin Industri/Recapitulation of Industrial			
	2018		2019	
	Izin Usaha Industri (IUI)/ Industrial License	Tanda Daftar Industri (TDI)/ Sign of Register Industries	Izin Usaha Industri (IUI)/ Industrial License	Tanda Daftar Industri (TDI)/ Sign of Register Industries
(1)	(2)	(3)	(4)	(5)
Penjaringan	6	3	-	-
Pademangan	-	-	-	-
Tanjung Priok	-	-	-	-
Koja	-	-	-	-
Kelapa Gading	-	-	-	-
Cilincing	3	-	-	-
Jakarta Utara	9	3	-	-

Sumber/Source: ULP Pelayanan Terpadu Satu Pintu/Sudin Perindustrian dan Energi Jakarta Utara/Industrial and Energy Service of Jakarta Utara

07

PARIWISATA TOURISM

Jumlah Usaha Pariwisata Bidang Hiburan dan Rekreasi Menurut Jenis Usaha dan Kecamatan, 2019 sebanyak 533 unit, yang tersebar di 6 Kecamatan. Jenis Usaha Pariwisata Bidang Hiburan dan Rekreasi yang terbanyak di Jakarta Utara adalah Pangkas Rambut dan Pusat Olahraga



Sementara itu pada Tahun 2019, di Jakarta Utara Terdapat 80 Jenis usaha Akomodasi yang terdiri dari :

- 40 Hotel Bintang
- 39 Hotel Melati, dan
- 1 Jenis Kategori Lainnya

PENJELASAN TEKNIS**TECHNICAL NOTES**

1. Konsep dan definisi pariwisata mengikuti rekomendasi World Tourism Organization (WTO) dan International Union of Office Traver Organization (IUOTO).
 2. Wisatawan mancanegara ialah setiap pengunjung yang mengunjungi suatu negara di luar tempat tinggalnya., didorong oleh satu atau beberapa keperluan tanpa maksud memperoleh penghasilan di tempat yang dikunjungi dan lamanya kunjungan tersebut tidak lebih dari satu tahun (12 bulan).
 3. Akomodasi ialah suatu usaha yang menggunakan suatu bangunan atau sebagian bangunan yang disediakan secara khusus dan setiap orang dapat menginap, makan serta memperoleh pelayanan dan fasilitas lainnya dengan pembayaran. Akomodasi dibedakan antara hotel dan akomodasi lainnya. Ciri khusus dari hotel adalah mempunyai restoran yang berada di bawah manajemen hotel tersebut.
 4. Hotel berbintang yaitu hotel yang telah memenuhi syarat yang telah ditentukan seperti persyaratan fisik bentuk pelayanan yang di berikan. Kualifikasi tenaga kerja, jumlah kamar dan lainnya, hotel tidak berbintang yaitu hotel yang
1. *The concept and definition of tourism refers to the recommendatation of the world tourism Organization (WTO) and International Union of Offices Traver Organization (IUTO).*
 2. *A Foreign visitor is any person visiting a country other than his usualy place of residence for any reason other than for earning income in the country visited and the lengh of stay is no more than one year (12 months).*
 3. *An accommodation is an establishment using a building or a part of a building, prepared commercially for any person to stay, eat and obtain service as well as other facilities. ccommodation is segregated into hotel and other accommodations. The special characteristic of a hotel is having a restaurant under the hotel management.*
 4. *A classified hotel is an accommodation which meets spedified standards regarding physical requirement, services provided, manpower qualification number of room avaivable. Etc. A non-classified hotel is an*

tidak memenuhi persyaratan yang telah ditentukan.

accommodation which has not met the requirements previously mentioned.

5. Tingkat penghunian kamar hotel adalah persentase banyaknya malam kamar yang dihuni terhadap banyaknya kamar yang tersedia.

5. *Room Occupancy rate is the number of room night occupied diivided by the number of room night avaiable multiplied by 100 percent.*

6. Rata rata banyaknya tamu menginap adalah hasil bagi antara banyaknya malam tempat tidur yang terpakai dengan banyaknya tamu yang menginap dihotel dan akomodasi lainnya.

6. *Average lenght of stay is the number of bed nights used divided by the number of guests ttaying at the accomodation.*

Gambar 7.1
Figures

Jumlah Kunjungan Wisatawan ke Obyek Wisata di Jakarta, 2016-2018

Number of Tourist Arrivals to Tourism Object in Jakarta, 2016-2018

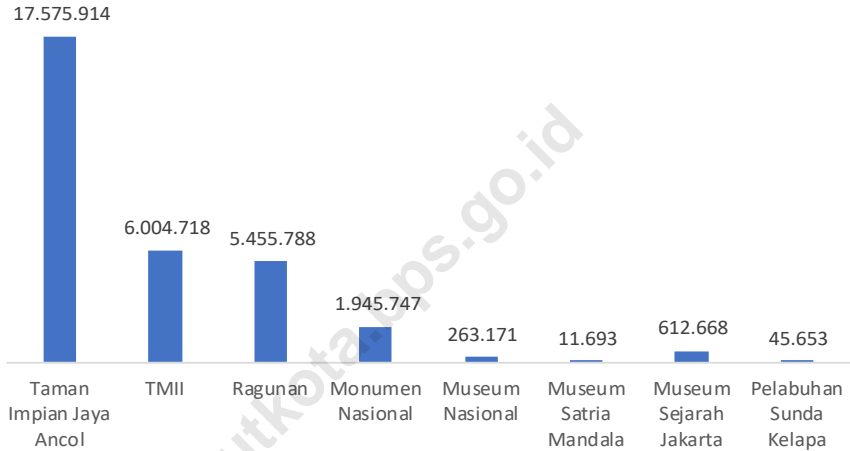

Sumber/Source: BPS DKI Jakarta/BPS-Statistics of DKI Jakarta

7. PARIWISATA
TOURISM

Tabel 7.1
Table

Jumlah Rumah Makan/Restoran Menurut Kecamatan,
2016-2019
Number of Restaurants by Subdistrict, 2016-2019

Kecamatan Subdistrict	2016	2017	2018	2019
(1)	(2)	(3)	(4)	(5)
Penjaringan	78	204
Pademangan	40	74
Tanjung Priok	51	40
Koja	21	7
Kelapa Gading	189	280
Cilincing	8	2
Jakarta Utara	387	607

Catatan/Note: ...

Sumber/Source: Sudin Pariwisata dan Kebudayaan Jakarta Utara/Tourism and Culture Service of Jakarta Utara

Perkembangan Jumlah Wisatawan Mancanegara Melalui Bandara Soekarno Hatta, Pelabuhan Tanjung Priok dan Bandara Halim PK Menurut Bulan, 2018

Tabel

7.2

Table

The Trend of Foreign Tourist Arriving Through Soekarno Hatta Airport, Port of Tanjung Priok and Halim PK Airport by Month, 2018

Bulan Month	Bandara Soekarno-Hatta Soekarno-Hatta Air Port	Bandara Halim Perdana Kusuma Halim Perdana Kusuma Airport	Pelabuhan Tanjung Priok Port of Tanjung Priok	Jumlah Total
(1)	(2)	(3)	(4)	(5)
Januari	209 553	81	1 349	210 983
Februari	201 981	1 349	88	203 418
Maret	244 467	145	-	244 612
April	223 814	154	-	223 968
Mei	190 216	119	-	190 335
Juni	182 887	56	-	182 943
Juli	321 468	163	-	221 631
Agustus	308 231	216	-	308 447
September	250 058	122	-	250 180
Oktober	244 775	138	-	244 913
November	206 820	85	-	206 905
Desember	224 989	87	-	225 076
Jumlah	2 498 475	2 715	1 437	2 713 411

Sumber/Source: BPS DKI Jakarta/BPS-Statistics of DKI Jakarta

Tabel 7.3 Jumlah Kunjungan Wisatawan ke Obyek Wisata di Jakarta, 2016-2018
Table 7.3 Number of Tourist Arrivals to Tourism Object in Jakarta, 2016-2018

No.	Obyek Wisata Tourism Object	2016	2017	2018
(1)	(2)	(3)	(4)	(5)
1.	Taman Impian Jaya Ancol	17 850 284	19 261 212	17 575 914
2.	TMII	4 977 704	5 704 712	6 004 718
3.	Ragunan	5 177 877	5 366 148	5 455 788
4.	Monumen Nasional	1 878 155	1 866 428	1 945 747
5.	Museum Nasional	380 762	293 918	263 171
6.	Museum Satria Mandala	37 969	36 144	11 693
7.	Museum Sejarah Jakarta	733 921	798 139	612 668
8.	Pelabuhan Sunda Kelapa	43 398	58 284	45 653
Jumlah/Total		31 080 070	33 384 985	32 115 352

Sumber/Source: BPS DKI Jakarta/BPS-Statistics of DKI Jakarta

Tabel

7.4.

Jumlah Usaha Pariwisata Bidang Hiburan dan Rekreasi Menurut Jenis Usaha dan Kecamatan, 2019
Number of Industrial Tourism in Entertainment Sector by Kind of Effort and District, 2019

Table

Jenis Usaha Kind of Effort (1)	Penjaringan (2)	Pademangan (3)	Tanjung Priok (4)	Koja (5)	Kelapa Gading (6)	Cilincing (7)	Jumlah Total (8)
1. Pusat Olahraga	22	8	7	13	26	4	80
2. Bioskop	6	2	1	2	4	-	15
3. Bola ketangkasan	-	-	-	-	-	-	-
4. Bola sodok	6	2	4	4	12	1	29
5. Diskotik	3	2	7	6	4	-	22
6. Karaoke	16	12	4	3	30	2	67
7. Musik hidup	6	2	7	6	10	-	31
8. Panti pijat	28	5	6	-	36	-	75
9. Pangkas Rambut	22	4	16	14	26	16	98
10. Sarana Rekreasi Keluarga	8	2	3	2	14	-	29
11. Bowling	-	1	-	-	1	-	2
12. Kolam Pemancingan	1	-	-	-	-	-	1
13. Gelanggang Renang	3	2	8	1	3	-	17
14. Mandi Uap	23	1	6	-	12	-	42
15. Klab Malam	3	2	7	6	4	-	22
16. Golf	2	-	-	-	1	-	3
Jumlah/Total	149	45	76	57	183	23	533
2018	94	47	46	35	126	14	362
2017	120	51	40	18	153	5	387
2016	91	11	23	8	104	-	237

Sumber/Source: Sudin Pariwisata dan Kebudayaan Jakarta Utara/Tourism and Culture Service of Jakarta Utara

Tabel
Table

7.5 Jumlah Usaha Pariwisata Bidang Rumah Makan dan Kantin Menurut Kecamatan, 2019
Number of Industrial Tourism in Restaurant and Canteen Sector by District, 2019

Kecamatan <i>District</i>	Rumah Makan & Bar <i>Restaurant</i>	Kantin <i>Canteen</i>	Bakery <i>Bakery</i>	Jumlah <i>Total</i>
(1)	(2)	(3)	(4)	(5)
1. Penjaringan	204	6	10	220
2. Pademangan	74	-	4	78
3. Tanjung Priok	40	8	5	53
4. Koja	7	6	20	33
5. Kelapa Gading	280	25	23	328
6. Cilincing	2	-	6	8
Jumlah/Total	607	45	68	720
2018	327	22	38	387
2017	725	40	68	833
2016	166	20	42	228

Sumber/Source: Sudin Pariwisata dan Kebudayaan Jakarta Utara/Tourism and Culture Service of Jakarta Utara

Tabel Jumlah Fasilitas Akomodasi Menurut Kelurahan dan Jenisnya,
Table 7.6 2019
 Number of Accommodation Facility by subdistrict and Kind, 2019

Kecamatan District	Jenis Akomodasi/Kind of Accommodation			Jumlah
	Hotel Bintang	Hotel Melati	Lainnya	
(1)	(2)	(3)	(4)	(5)
Kamal Muara	-	-	-	-
Kapuk Muara	1	-	-	1
Pejagalan	2	6	-	8
Penjaringan	3	-	-	3
Pluit	4	1	-	5
Penjaringan	10	7	-	17
Pademangan Barat	1	1	-	2
Pademangan Timur	-	1	-	1
Ancol	10	3	-	13
Pademangan	11	5	-	16
Sunter Agung	3	2	-	5
Sunter Jaya	2	1	-	3
Papanggo	-	-	-	-
Warakas	-	-	-	-
Sungai Bambu	1	-	-	1
Kebon Bawang	0	6	-	6
Tanjung Priok	0	2	-	2
Tanjung Priok	6	11	-	17
Rawabadak Selatan	2	-	-	2
Tugu Selatan	-	2	-	2
Tugu Utara	-	-	-	-
Lagoa	-	3	1	4
Rawabadak Utara	-	3	-	3
Koja	-	3	-	3
Koja	2	11	1	14
Kelapa Gading Barat	5	1	-	6
Kelapa Gading Timur	3	-	-	3
Pegangsaan Dua	0	1	-	1
Kelapa Gading	8	2	-	10
Sukapura	-	-	-	-
Rorotan	-	-	-	-
Marunda	-	-	-	-
Cilincing	1	-	-	1
Semper Timur	-	-	-	-
Semper Barat	1	4	-	5
Kalibaru	-	-	-	-
Cilincing	2	4	-	6
Jumlah/Total	40	39	1	80

Sumber/Source: BPS Kota Administrasi Jakarta Utara/BPS-Statistics Jakarta Utara Municipality

Tabel

7.7

Table

Jumlah Hotel, Kamar, dan Tempat Tidur Menurut Klasifikasi di Kota Jakarta Utara, 2019
Number of Hotel, Room, and Bed by Classification in Jakarta Utara Municipality, 2019

Klasifikasi Classification	Hotel Hotel	Kamar Room	Tempat Tidur Bed
(1)	(2)	(3)	(4)
1. Berbintang/Classified	40	5 557	8 001
2. Melati/Non Classified	39	1 334	1 439
3. Lainnya/Others	1
Jumlah/Total	80	6 891	9 440

Sumber/Source: BPS Kota Administrasi Jakarta Utara/BPS-Statistics Jakarta Utara Municipality

Tabel

7.8

Table

Jumlah Hotel, Kamar, dan Tempat Tidur Pada Hotel Berbintang di Kota Jakarta Utara, 2019
Number of Hotel, Room, and Bed by Classified Hotel in Jakarta Utara Municipality, 2019

Klasifikasi Classification	Hotel Hotel	Kamar Room	Tempat Tidur Bed
(1)	(2)	(3)	(4)
1. Bintang 5/Classified 5	1	228	324
2. Bintang 4/Classified 4	10	2 312	3 564
3. Bintang 3/Classified 3	18	2 086	2 941
4. Bintang 2/Classified 2	8	892	1 132
5. Bintang 1/Classified 1	3	39	40
Jumlah/Total	40	5 557	8 001

Sumber/Source: BPS Kota Administrasi Jakarta Utara/BPS-Statistics Jakarta Utara Municipality

Tabel 7.9 **Jumlah Hotel, Kamar, dan Tempat Tidur Pada Hotel Non Bintang, 2019**
Table 7.9 **Number of Hotel, Room, and Bed by Non Classified Hotel, 2019**

Klasifikasi <i>Classification</i> (1)	Hotel <i>Hotel</i> (2)	Kamar <i>Room</i> (3)	Tempat Tidur <i>Bed</i> (4)
1. Melati/Non Classified	39	1 334	1 439
2. Pondok Wisata/Non Classified	-	-	-
3. Akomodasi Lainnya/Others	1
Jumlah/Total	40	1 334	1 439

Sumber/Source : BPS Kota Administrasi Jakarta Utara/BPS-Statistics Jakarta Utara Municipality

Tabel 7.10 **Jumlah dan Persentase Tenaga Kerja Menurut Tingkat Pendidikan Pada Hotel Berbintang, 2014**
Table 7.10 **Number and Percentage of Labor Force by Education Level at Classified Hotels , 2014**

Klasifikasi <i>Classification</i> (1)	Jumlah Tenaga Kerja <i>Labor Force</i> (2)	Persentase <i>Percentage</i> (3)
1. Universitas/Akademi/University	1 031	39,03
2. SMA/SMK/Senior High School	1 581	59,86
3. <SMA/SMK/ Before Senior High School	29	1,11
Jumlah/Total	2 641	100,00

Sumber/Source: BPS Kota Administrasi Jakarta Utara/BPS-Statistics Jakarta Utara Municipality

**Tabel
Table**

7.11

Jumlah dan Persentase Tenaga Kerja Menurut Tingkat Pendidikan pada Hotel Non Bintang, 2014
Number and Percentage of Labor Force by Education Level at Non Classified Hotels, 2014

Klasifikasi Classification	Jumlah Tenaga Kerja Labor Force	Persentase Percentage
(1)	(2)	(3)
1. Universitas/Akademi/University	79	10,21
2. SMA/SMK/Senior High School	583	75,32
3. <SMA/SMK/ Before Senior High School	112	14,47
Jumlah/Total	774	100,00

Sumber/Source: BPS Kota Administrasi Jakarta Utara/BPS-Statistics Jakarta Utara Municipality

**Tabel
Table**

7.12

Jumlah Hotel, Kamar, Tenaga Kerja, Rata-rata Tenaga Kerja Tiap Hotel dan Tiap Kamar Menurut Klasifikasi Hotel Berbintang, 2019
Number of Hotel, Room, Labor, Average of Labor Each Hotel and Room by Classification of Classified Hotels, 2019

Klasifikasi Classification	Jumlah Hotel	Jumlah Kamar	Tenaga Kerja		
			Jumlah	Rata-rata Tiap Hotel	Rata-rata Tiap Kamar
(1)	(2)	(3)	(4)	(5)	(6)
1. Bintang 5/Classified 5	1	228
2. Bintang 4/Classified 4	10	2 312
3. Bintang 3/Classified 3	18	2 086
4. Bintang 2/Classified 2	8	892
5. Bintang 1/Classified 1	3	39
Jumlah/Total	40	5 557

Sumber/Source: BPS Kota Administrasi Jakarta Utara/BPS-Statistics Jakarta Utara Municipality

Tabel

7.13

Table

Jumlah Hotel, Kamar, Tenaga Kerja, Rata-rata Tenaga Kerja Tiap Hotel dan Tiap Kamar Menurut Klasifikasi Hotel Non Bintang, 2019
Number of Hotel, Room, Labor, Average of Labor Each Hotel and Room by Classification of Non Classified Hotels, 2019

Klasifikasi Classification	Jumlah Hotel	Jumlah Kamar	Tenaga Kerja		
			Jumlah	Rata-rata Tiap Hotel	Rata-rata Tiap Kamar
(1)	(2)	(3)	(4)	(5)	(6)
1. Melati /Non Classified	39	1 334
2. Pondok wisata/ Non Classified	-	-
3. Akomodasi Lainnya/Others	1
Jumlah/Total	40	1 334

Sumber/Source: BPS Kota Administrasi Jakarta Utara/BPS-Statistics Jakarta Utara Municipality

Tabel

7.14

Jumlah Taman dan Luas Taman Menurut Jenis dan Kecamatan, 2019**Table****The Number and Area of Park by Kind of Park and District, 2019**

Kecamatan District	Jenis Taman/Kind of Park							
	Taman/Bangunan Umum		Jalur Tepian Air		Jalur Hijau Jalan		Jumlah	
	Jumlah Total	Luas Area (m ²)	Jumlah Total	Luas Area (m ²)	Jumlah Total	Luas Area (m ²)	Jumlah Total	Luas Area (m ²)
(1)	(2)	(3)	(4)	(5)	(6)	(7)	(8)	(9)
Penjaringan	6	6 343,24			23	68 250,18	29	74 593,42
Pademangan	1	698,	3	13 367	7	19 899,82	11	33 964,82
Tanjung Priok	12	51 506,			25	97 529,99	37	149 035,99
Koja	13	16 106,56			3	27 210,75	16	43 317,31
Kelapa Gading	14	22 280,15			13	76 238,97	27	98 519,12
Cilincing	11	17 980,			8	103 301,91	19	121 281,91
Jumlah/Total	57	114 913,95	3	13 367	79	392 431,62	139	520 712,57

Sumber/Source : Sudin Kehutanan Kota Adm, Jakarta Utara/Forestry Service Office of Jakarta Utara

08

TRANSPORTASI DAN KOMUNIKASI TRANSPORTATION AND COMMUNICATION



Sebanyak 77,69 Persen Warga
Jakarta Utara Memiliki
Telpon Seluler



Sementara itu, 90,92 Persen
Warga Jakarta Utara mengaku
tidak memiliki telpon rumah



Sebanyak 90,92 Persen Warga
Jakarta Utara mengaku
tidak memiliki telpon rumah



PENJELASAN TEKNIS

1. Data transportasi dan komunikasi meliputi :
 - a. Panjang Jalan
 - b. Angkutan Darat
 - c. Angkutan Laut
 - e. Pos
2. 5. Sumber data transportasi berasal dari masing-masing instansi terkait, dikumpulkan oleh Badan Pusat Statistik (BPS) setiap bulan/tahun.
3. Kendaraan bermotor adalah setiap kendaraan yang digerakkan oleh peralatan teknik yang ada pada kendaraan tersebut, biasanya digunakan untuk angkutan orang atau barang di atas jalan raya selain kendaraan yang berjalan di atas rel.
4. Mobil bis adalah setiap kendaraan bermotor yang dilengkapi dengan tempat duduk untuk lebih dari delapan orang, tidak termasuk tempat duduk untuk pengemudi, baik dilengkapi atau tidak dilengkapi bagasi.
5. Kereta api adalah kendaraan dengan tenaga gerak (listrik, diesel atau tenaga uap) yang berjalan sendiri maupun dirangkaikan dengan kendaraan lain, yang akan atau sedang bergerak di atas rel, terdiri dari kereta penumpang dan kereta barang.
6. Kantor Pos adalah pemberi pelayanan pengiriman barang,

TECHNICAL NOTES

1. *Data on transportations and communications cover:*
 - a. *Length of Road*
 - b. *Land Transportation*
 - c. *Sea Transportation*
 - d. *Pos*
2. *Data on transportations are ompiled by the BPS-Statistics Indonesia (BPS). These data are obtained from relevant institutions.*
3. *Motor vehicles are any kind of vehicles motorized by machine set up in those vehicles. They are usually used for transporting peoples and goods on roads except vehicles moving along a railway line.*
4. *Buses are passengers cars having seats for more than eight passengers, excluding seat for driver. It can be with or without boot.*
5. *Train is a coach or a number of coaches joined together, moving along a railway line. It can be passenger train or baggage train.*
6. *Post office is an establishment dealing with the delivery of goods,*

uang, dsb, dari suatu tempat ke tempat yang lain. Pengguna pelayanan biasanya diharuskan menempel perangko yang cukup pada sampul surat, kartu pos, pos wesel, warkat pos, paket dsb. Rumah pos berfungsi sama seperti kantor pos dan kantor pos pembantu, bedanya rumah pos biasanya terletak di daerah terpencil.

letters, money, etc. from one place to another place. Service users usually put postage stamps on the envelope and postcard or are charged with amount of money in obtaining services such as money order, aerogramme, package post, etc. A mailing house has the same function as post office and auxiliary post office. It is usually located in remote area

Gambar 8.1
Figures

Lalu Lintas Penumpang yang Berangkat dan Datang melalui Pelabuhan Laut Tanjung Priok Menurut Bulan 2019
Traffic of Ship Passenger Departing and Arriving through Tanjung Priok Seaport by Month, 2019

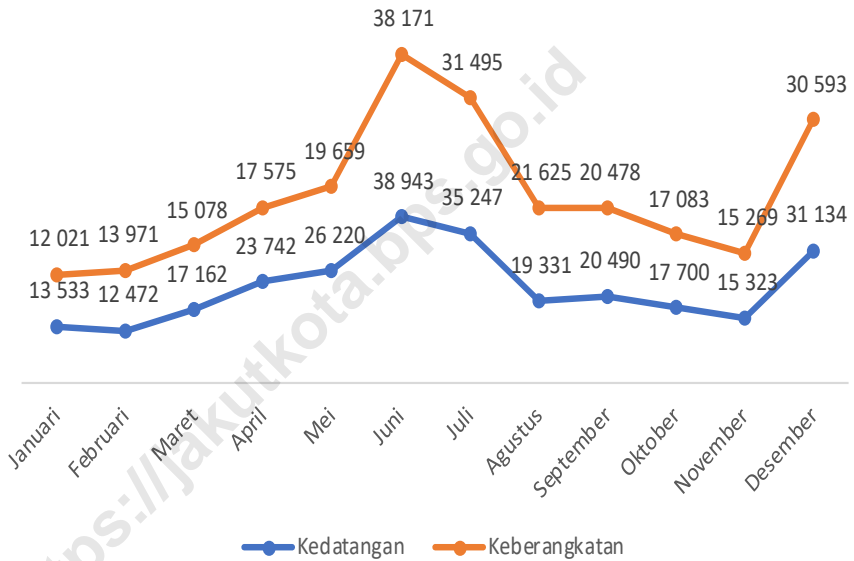

Catatan/Note: ...

Sumber/Source: PT. (Persero) Pelabuhan Indonesia II Cabang Tanjung Priok/Port Of Tanjung Priok International

8.1 TRANSPORTASI TRANSPORTATION

Tabel 8.1.1 **Panjang Jalan Menurut Tingkat Kewenangan Pemerintahan di Kabupaten/Kota Administrasi Jakarta Utara (km), 2017–2019**
Table 8.1.1 **Length of Roads by Level of Government Authority in Jakarta Utara Regency/Municipality (km), 2017–2019**

Tingkat Kewenangan Pemerintahan <i>Level of Government Authority</i>	2017	2018	2019
(1)	(2)	(3)	(4)
Negara/ <i>State</i>
Provinsi/ <i>Province</i>
Kabupaten/Kota <i>Regency/Municipality</i>	1 104 119	1 104 119	1 104 119
Jumlah/Total	1 104 119	1 104 119	1 104 119

Catatan/*Note*: ...

Sumber/*Source*: Sudin Bina Marga Jakarta Utara/Public Work of Road Service of Jakarta Utara

Tabel 8.1.2 Panjang Jalan Menurut Jenis Permukaan Jalan di Kabupaten/Kota Kota Administrasi Jakarta Utara (km), 2017–2019
Table Length of Roads by Type of Road Surface in Jakarta Utara Regency/Municipality (km), 2017–2019

Jenis Permukaan Jalan Type of Road Surface	2017	2018	2019
(1)	(2)	(3)	(4)
Aspal/Paved	1 104 119	1 104 119	1 104 119
Kerikil/Gravel
Tanah/Soil
Lainnya/Others
Jumlah/Total	1 104 119	1 104 119	1 104 119

Catatan/Note: ...

Sumber/Source: Sudin Bina Marga Jakarta Utara/Public Work of Road Service of Jakarta Utara

Tabel 8.1.3 Panjang Jalan Menurut Kondisi Jalan di Kabupaten/Kota Jakarta Utara (km), 2017–2019
Table 8.1.3 Length of Roads by Condition of Roads in Jakarta Utara Regency/Municipality (km), 2017–2019

Kondisi Jalan Condition of Roads	2017	2018	2019
(1)	(2)	(3)	(4)
Baik/Good
Sedang/Moderate
Rusak/Damage
Rusak Berat/Severely Damage
Jumlah/Total

Catatan/Note: ...

Sumber/Source: Sudin Bina Marga Jakarta Utara/Public Work of Road Service of Jakarta Utara

Tabel 8.1.4 **Banyaknya Penumpang Kapal yang Berangkat dan Datang melalui Pelabuhan Laut Tanjung Priok, 2007-2019**
Number of Ship Passenger Departing and Arriving Through Tanjung Priok Seaport, 2007-2019

Tahun Year	Interinsuler Interinsuler		Samudera Ocean		Jumlah Total	
	Datang Arrivals	Berangkat Departures	Datang Arrivals	Berangkat Departures	Datang Arrivals	Berangkat Departures
(1)	(2)	(3)				(4)
2007	221 775	236 787	328	308	222 103	237 095
2008	299 891	275 605	-	-	299 891	275 605
2009	227 927	192 845	-	-	227 927	195 845
2010	200 146	205 532	-	-	200 146	205 532
2011	224 259	202 961	-	-	224 259	202 961
2012	201 159	186 853	-	-	210 159	186 853
2013	211 131	175 259	-	-	211 131	175 259
2014	174 345	141 904	-	-	174 345	141 904
2015	158 255	129 456	933	880	159 188	130 336
2016	118 391	110 272	9 036	9 141	127 427	119 413
2017	105 633	96 353	1 990	2 034	107 623	98 387
2018	107 641	104 847	9 707	9 720	117 348	114 567
2019	271 297	253 018				

Catatan/Note: ...

Sumber/Source: PT. (Persero) Pelabuhan Indonesia II Cabang Tanjung Priok/Port Of Tanjung Priok International

Tabel 8.1.5.
Table

**Lalu Lintas Penumpang yang Berangkat dan Datang
melalui Pelabuhan Laut Tanjung Priok Menurut Bulan
2019**

*Traffic of Ship Passenger Departing and Arriving
through Tanjung Priok Seaport by Month, 2019*

<i>Bulan Month</i>	<i>Kedatangan Arrival</i>	<i>Keberangkatan Departures</i>
(1)	(2)	(3)
Januari/January	13 533	12 021
Pebruari/February	12 472	13 971
Maret/March	17 162	15 078
April/April	23 742	17 575
Mei/May	26 220	19 659
Juni/June	38 943	38 171
Juli/July	35 247	31 495
Agustus/August	19 331	21 625
September/September	20 490	20 478
Oktober/October	17 700	17 083
Nopember/November	15 323	15 269
Desember/December	31 134	30 593
Nama Kabupaten/Kota	271 297	253 018
2018	117 348	114 567
2017	107 623	98 387
2016	127 427	119 413
2015	159 188	130 336
2014	174 345	141 904

Catatan/Note: ...

Sumber/Source: PT. (Persero) Pelabuhan Indonesia II Cabang Tanjung Priok/Port Of Tanjung Priok International

Kapasitas Penumpang (Kelas I, II, III, IV dan Ekonomi) Menurut Jenis Kapal di Pelabuhan Tanjung Priok, 2019

Tabel 8.1.6.
Table

Capacity of Passenger (1st, 2nd, 3rd, 4th and Economy Class) by Type of Shipin Tanjung Priok Sea Port, 2019

No. Kapal Ship Number	Nama Kapal Ship Name	Kapasitas Penumpang / Passanger Capacity (Beds)					Jumlah Total
		Kelas I 1st Class	Kelas II 2nd Class	Kelas III 3rd Class	Kelas IV 4th Class	Ekonomi Economy Class	
(1)	(2)	(3)	(4)	(5)	(6)	(7)	(8)
1	KM. KERINCI	-	-	-	-	-	-
4	KM. UMSINI	-	-	-	-	19 611	19 611
7	KM. TIDAR	-	-	-	-	107	107
11	KM. CIREMAI	-	-	-	-	13 270	13 270
12	KM. DOBONSOLO	-	-	-	-	18 027	18 027

Sumber/Source: PT. Pelni

Kapasitas Penumpang (Kelas IS, IA-IB, IIA-IIB, III-Wst dan Ekonomi) Menurut Jenis Kapal di Pelabuhan Tanjung Priok, 2019

Tabel 8.1.7.

Table

Capacity of Passenger (IS, IA-IB, IIA-IIB, III-Wst and Economy Class) by Type of Ship in Tanjung Priok Sea Port, 2019

Nomor Kapal Ship Number	Nama Kapal Ship Name	Kapasitas Penumpang / Passenger Capacity (Beds)							Kelas Ekonomi Economy Class	Jumlah Total Total
		Kelas I-S I-S Class	Kelas I-A I-A Class	Kelas I-B I-B Class	Kelas II-A II-A Class	Kelas II-B II-B Class	Kelas III-Wst III-Wst Class	Kelas III-Wst III-Wst Class		
		(3)	(4)	(5)	(6)	(7)	(8)	(9)		
15	KM. BUKIT SIGUNTANG	-	-	-	-	-	-	90	90	
16	KM. LAMBELU	-	-	-	-	-	-	77	77	
17	KM. SINABUNG	-	31	12	120	42	-	860	1 065	
18	KM. KELUD	-	734	428	1 724	1 588	-	48 217	52 691	
19	KM. DORO LONDA	-	-	-	-	-	-	30 753	30 753	
20	KM. NGGAPULU	-	-	-	-	-	-	22 056	22 056	
21	KM. LABOBAR	-	-	-	-	-	-	442	442	
22	KM GUNUNG DEMPO	-	-	-	-	-	-	19 211	19 211	
3	KM. KELIMUTU	-	7	-	4	-	-	187	198	
4	KM. LAWIT	-	-	-	-	-	-	11 992	11 992	
6	KM. TATAMAILAU	-	-	-	-	-	-	38	38	
7	KM. SIRIMAU	-	-	-	-	-	-	45	45	
8	KM. AWU	-	-	-	-	-	-	87	87	
11	KM. LEUSER	-	-	-	-	-	-	117	117	
12	KM. BINAIYA	-	-	-	-	-	-	44	44	
13	KM. BUKIT RAYA	-	-	-	-	-	-	6 052	6 052	
14	KM. TILONGKABILA	-	-	-	-	-	-	14	14	
P1	KM. PANGRANGO	-	-	-	-	-	-	46	46	
P2	KM. SANGIANG	-	-	-	-	-	-	1	1	
P3	KM. WILIS	-	-	-	-	-	-	26	26	

Sumber/Source: PT. Pelni

Kapasitas Penumpang (Kelas VIP, Executive A-B, Utama A-B, Utama Tatami dan Bisnis) Menurut Jenis Kapal di Pelabuhan Tanjung Priok, 2019

Tabel 8.1.8.
Table *Capacity of Passenger (VIP, Executive A-B, Utama A-B, Utama Tatami and Business Class) by Type of Ship in Tanjung Priok Sea Port, 2019*

No. Kapal Ship Number	Nama Kapal Ship Name	VIP VIP	Kapasitas Penumpang/Passanger Capacity (Beds)				Jumlah Total
			Executive-A Executive-A Executive-B	Utama-A Utama-A Utama-B	Utama Utama Tatami	Kelas Bisnis Business Class	
(1)	(2)	(3)	(4)	(5)	(6)	(7)	(8)
R1	KM. FUDI	-	-	-	-	-	-
R2	KM. GANDA DEWATA	-	-	-	-	-	-
R4	KM. EGON	-	-	-	-	-	-
R5	KFC. JET LINER	-	-	-	-	-	-

Sumber/Source: PT. Pelni

Tabel
Table

8.1.9.

Jumlah Penumpang Kapal dari Pelabuhan Tanjung Priok Menurut Bulan, 2019**Number of Ship Passenger from Tanjung Priok Seaport by Month, 2019**

Bulan Month (1)	Jumlah Penumpang Total of Passenger (2)
Januari/January	12 061
Pebruari/February	10 742
Maret/March	14 565
April/April	13 451
Mei/May	19 417
Juni/June	24 309
Juli/July	32 014
Agustus/August	13 477
September/September	12 481
Oktober/October	9 354
Nopember/November	11 378
Desember/December	20 095
Jumlah Total 2018 2017 2016	193 344 87 587 81 137 90 459

Catatan/Note: ...

Sumber/Source: PT. Pelni

Tabel 8.1.10 Jumlah Penumpang di Stasiun Kampung Bandan Menurut Bulan, 2019
Table Number of Passengers in Kampung Bandan Station by Month, 2019

Bulan Month (1)	Banyak/Number (Orang/Person) (2)	Nilai/Value (Rp 000) (3)
Januari/January	113 061	496 228 000
Pebruari/February	98 208	435 108 695
Maret/March	105 390	473 252 100
April/April	95 918	450 097 000
Mei/May	98 882	455 710 920
Juni/June	90 774	371 862 074
Juli/July	125 109	502 969 000
Agustus/August	118 358	512 262 039
September/September	118 716	506 332 000
Oktober/October	122 021	524 477 000
Nopember/November	117 256	469 870 000
Desember/December	118 341	484 874 239
Jumlah Total	1 322 034	5 683 043 067
2018	1 577 586	6 379 689
2017	1 833 927	7 044 235 810
2016	2 043 239	6 084 808,88
2015	-	-

Catatan/Note: ...

Sumber/Source: Stasiun Kampung Bandan/Kampung Bandan Station

Tabel 8.1.11. Jumlah Sarana Teknik Lalu Lintas di Jakarta Utara, 2009-2019
Table 8.1.11. Number of Traffic Technical Facilities in Jakarta Utara, 2009-2019

Tahun Year	Rambu Traffic Sign	Lampu Lalu Lintas dengan Komputer Computerized Traffic Light	Lampu Lalu Lintas tanpa Komputer Not Computerized	Jembatan Penye- berangan Orang Pedestrian Bridge
(1)	(2)	(3)	(4)	(5)
2009	3 005	2	17	12
2010	3 005	2	17	12
2011	3 019	2	17	12
2012	3 027	2	17	12
2013	3 049	2	17	12
2014	3 081	2	17	12
2015	3 111	2	17	12
2016	3 136	2	17	12
2017	3 268	2	20	24
2018	3 395	1	20	24
2019	4 215	4	17	24

Catatan/Note: ...

Sumber/Source: Sudin Perhubungan Kota Jakarta Utara/Ministry of Transportation of Jakarta Utara

Tabel **Jumlah Kendaraan Angkutan Menurut Jenisnya di Jakarta Utara, 2009-2019**
8.1.12.
Table **Number of Public Transport Vehicle by Type in Jakarta Utara, 2009-2019**

Tahun Year (1)	Mikrobus Umum Public Microbus (2)	Mikrolet Mikrolet (3)	Truk/Kontainer Truck/Container (4)
2009	207	709	7 300
2010	528	709	7 325
2011	528	709	7341
2012	528	709	7 363
2013	528	709	7 402
2014	528	709	7 431
2015	191 790	2 376	43 119
2016	200 330	2 384	43 140
2017	211 479	2 385	42 649
2018	140 265	2 170	43 850
2019	109	1 600	6 986

Catatan/Note: ...

Sumber/Source: Sudin Perhubungan Kota Jakarta Utara/Ministry of Transportation of Jakarta Utara

Tabel
8.1.13.

Rata-rata Penumpang yang Diangkut Setiap Hari dan Jumlah Biskota serta Bis yang Beroperasi di Jakarta Utara, 2009-2019

Table

Average of Daily Passenger Carried and Number of Available Buses and Operated Buses in Jakarta Utara, 2009-2019

Tahun Year	Rata-rata Penumpang yang Diangkut setiap Hari Average of Daily Passenger Carried	Biskota Tersedia Available Buses	Bis yang Beroperasi Operated Buses
(1)	(2)	(3)	(4)
2009	2 410	26	11
2010	3 049	30	20
2011	3 902	44	18
2012	4 518	51	22
2013	5 012	57	26
2014	5 801	63	30
2015	6 307	49	28
2016	7 011	35	21
2017	7 893	52	26
2018	8 547	73	25
2019	10 240	85	20

Catatan/Note: ...

Sumber/Source: Sudin Perhubungan Kota Jakarta Utara/Ministry of Transportation of Jakarta Utara

Tabel**8.1.14.****Panjang Jalan menurut Kecamatan dan Fungsinya, 2019****Table****Length of Road by District and Function, 2019**

Kelurahan <i>Sub District</i>	Tol (M)	Arteri/ Nasional (M)	Kolektor (M)	Lokal (M)	Jumlah (M)
Kecamatan <i>District</i>	<i>Tol</i> (M)	(M) <i>Artery/ National</i> (M)	<i>Collector</i> (M)	<i>Local</i> (M)	<i>Total</i> (M)
(1)	(2)	(3)	(4)	(5)	(6)
Penjaringan	18 610	4 760	91 127	260 645	375 142
Pademangan	5 200	2 920	16 058	63 938	88 116
Tanjung Priok	4 360	16 540	50 379	157 938	229 217
Koja	2 812	1 910	26 540	67 513	98 775
Kelapa Gading	3 610	-	30 757	112 987	147 354
Cilincing	-	3 580	37 573	124 362	165 515
Jakarta Utara	34 592	29 710	252 434	787 383	1 104 119
2018	34 592	29 710	252 434	787 383	1 104 119
2017	34 592	29 710	252 434	787 383	1 104 119
2016	34 592	29 710	252 434	787 383	1 104 119

Catatan/Note: ...

Sumber/Source: Sudin Bina Marga Jakarta Utara/Public Work of Road Service of Jakarta Utara

8.2 KOMUNIKASI COMMUNICATION

Tabel 8.2.1 Jumlah Kantor Pos Pembantu Menurut Kecamatan di Kabupaten/Kota Jakarta Utara, 2016–2019
Number of Post Offices Subsidiaries by Subdistrict in Jakarta Utara Regency/Municipality, 2016–2019

Kecamatan Subdistrict	2016	2017	2018	2019
(1)	(2)	(3)	(4)	(5)
Penjaringan	19	19	...	14
Pademangan	12	12	...	10
Tanjung Priok	22	22	...	10
Koja	13	13	...	7
Kelapa Gading	13	13	...	13
Cilincing	17	17	...	10
Nama Kabupaten/Kota	96	96	...	64

Catatan/Note: ...

Sumber/Source: PT. Pos Indonesia Jakarta Utara/Post Office Of Jakarta Utara

Tabel 8.2.2 **Lalu Lintas Surat Pos Menurut Tujuan di Kabupaten/Kota Jakarta Utara, 2019**
Post Mail Traffic by Destination in Jakarta Utara Regency/Municipality, 2019

<i>Bulan</i> <i>Month</i>	<i>Dalam Negeri</i> <i>Domestic</i>	<i>Ke Luar Negeri</i> <i>To Abroad</i>	<i>Dari Luar Negeri</i> <i>From Abroad</i>
(1)	(2)	(3)	(4)
Januari/January	33 000	4 000	...
Pebruari/February	23 000	2 700	...
Maret/March	32 000	3 200	...
April/April	23 000	3 525	...
Mei/May	28 000	4 602	...
Juni/June	19 000	2 566	...
Juli/July	27 000	3 014	...
Agustus/August	26 000	2 513	...
September/September	23 000	2 626	...
Oktober/October	27 000	2 786	...
Nopember/November	22 000	2 747	...
Desember/December	24 000	6 323	1 500
Nama Kabupaten/Kota	307 000	40 602	1 500

Catatan/Note: ...

Sumber/Source: PT. Pos Indonesia Jakarta Utara/Post Office Of Jakarta Utara

Tabel
Table 8.2.3

**Volume dan Nilai Jasa Pelayanan di PT. Pos Indonesia
Kabupaten/Kota Jakarta Utara, 2018–2019**
*Volume and Value of Services by PT. Pos Indonesia in
Jakarta Utara Regency/Municipality, 2018–2019*

Kecamatan Subdistrict	2018		2019	
	Volume Volume	Nilai Value (Rp.000,-)	Volume Volume	Nilai Value (Rp.000,-)
(1)	(2)	(3)	(4)	(5)
Pos Kilat Khusus	287 000	4 476 716	218 000	3 835 478
Pos Biasa	55 000	3 778 607	20 000	1 500 971
Paket Pos	343 000	14 221 040	257 000	11 448 321
Wesel	110 104	2 283 962	100 000	2 843 157
Lain-lain	-	-	-	-
Nama Kabupaten/Kota	795 104	24 760 325	595 000	19 627 927

Catatan/Note: ...

Sumber/Source: PT. Pos Indonesia Jakarta Utara/Post Office Of Jakarta Utara

Tabel
Table 8.2.4**Banyaknya Surat yang Dikirim dan Diterima Menurut Jenis Surat, 2019**
The Number of Mails Sent and Received by Kind of Mails, 2019

<i>Jenis Surat</i> <i>Kinds of Mails</i>		<i>Diterima</i> <i>Accepted</i>	<i>Dikirim</i> <i>Sent</i>
(1)		(2)	(3)
A. Surat Dalam Negeri/ Domestic Mail			
1.	Surat Standar	2 000	2 000
2.	Surat Kilat Khusus	3 000	2 817
3.	Surat Pos Tercatat		
4.	Kartu Pos	1 000	1 000
5.	Paket Pos Biasa	10 000	20 000
6.	Paket Pos Khusus	300 000	256 000
7.	Barang Cetak Standar	-	-
8.	Surat Dinas Pusat/ Daerah	-	-
B. Surat Luar Negeri/ Overseas Mail			
1.	Express Mail Service	3 000	2 704
2.	Surat Tercatat	16 000	14 803
3.	Paket Pos Luar Negeri	-	-
4.	Barang Cetak Standakbr	-	-
Jumlah/Total		335 000	299 324

Catatan/Note: ...

Sumber/Source: PT. Pos Indonesia Jakarta Utara/Post Office Of Jakarta Utara

Tabel
Table 8.2.5**Persentase Rumah tangga Menurut Akses Komunikasi dan Kepemilikan Komputer, 2019**
Percentage of Households There is The Telephone and Who Have The mobile Phone and The Personal Computer/ Laptop/ Note Bookin Jakarta Utara Regency/Municipality, 2019

(Diolah dari Survei Sosial Ekonomi Nasional 2017/Based on 2017 National Socio Economic Survey)

<i>Uraian/Description</i>	<i>Persentase/Percentage</i>
(1)	(2)
A Telepon/Telephone	
1 Ada/There is	9,08
2 Tidak Ada/There isn't	90,92
Jumlah/Total	100,00
B Telepon Selular/Mobile phone	
1 Punya/Yes	77,69
2 Tidak Punya/No	22,31
Jumlah/Total	100,00
C Komputer/Desktop/Notebook/ PC/Desktop/Notebook	
1 Punya/Yes	23,17
2 Tidak Punya/No	76,83
Jumlah/Total	100,00

Catatan/Note: ...

Sumber/Source: Badan Pusat Statistik Kota Administrasi Jakarta Utara/Statistics of Jakarta Utara Municipality

Tabel 8.2.6 **Persentase Rumahtangga Menurut Tempat Penggunaan Internet di Luar Rumah di Kabupaten/Kota Jakarta Utara, 2019**
Percentage of Households where used Computer to accessed internet off House in Jakarta Utara Regency/ Municipality, 2019

(Diolah dari Survei Sosial Ekonomi Nasional 2017/Based on 2017 National Socio Economic Survey)

<i>Uraian/Description</i>	<i>Persentase/Percentage</i>
(1)	(2)
A Kantor/Office	
1 Ya/Yes	30,15
2 Tidak/No	69,85
Jumlah/Total	100,00
B Sekolah/School	
1 Ya/Yes	7,15
2 Tidak/No	92,85
Jumlah/Total	100,00
C Tempat Umum Gratis/Free Public Places	
1 Ya/Yes	13,76
2 Tidak/No	86,24
Jumlah/Total	100,00
D Tempat Umum Berbayar/Paid Public Places	
1 Ya/Yes	12,96
2 Tidak/No	87,04
Jumlah/Total	100,00
E Kondisi Bergerak/While Moving	
1 Ya/Yes	20,53
2 Tidak/No	79,47
Jumlah/Total	100,00

Catatan/Note: ...

Sumber/Source: Badan Pusat Statistik Kota Administrasi Jakarta Utara/Statistics of Jakarta Utara Municipality

09

PERBANKAN, KOPERASI, DAN HARGA-HARGA BANKING, COOPERATIVE, AND PRICES

Tahun 2019 DKI Jakarta Mengalami
Inflasi Sebesar 3,23 Persen

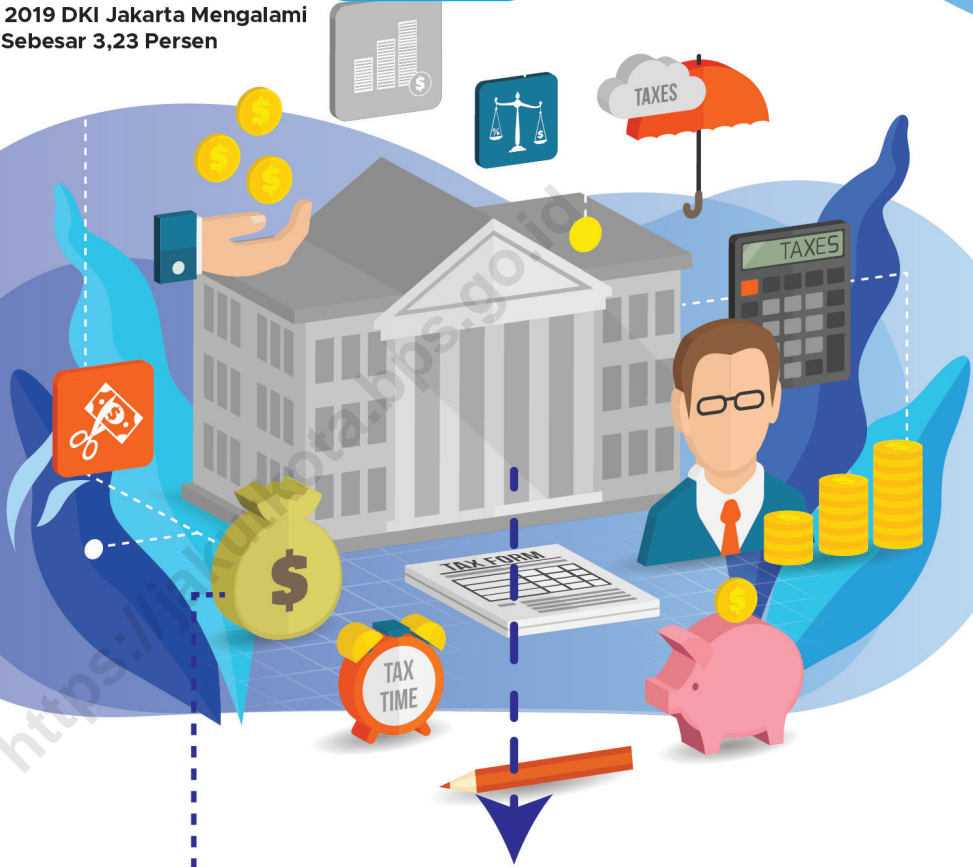

Pada Tahun 2019 di Jakarta Utara terdapat sebanyak 407 Unit Koperasi aktif, 204 Unit Koperasi tidak aktif dan memiliki sebanyak 41.726 Anggota

Selain itu pada tahun yang sama Jakarta Utara terdapat 733 unit Lokasi Usaha Pedagang Kaki Lima

PENJELASAN TEKNIS

1. Indeks Harga Konsumen (IHK) yang merupakan indikator inflasi di Indonesia, sejak Juni 2010 dihitung dari 66 kota, mencakup sekitar 284- 441 komoditas yang dihitung berdasarkan pola konsumsi hasil Survei Biaya Hidup (SBH) di 66 kota tahun 2008.
2. IHK mencakup 7 kelompok yaitu: bahan makanan; makanan jadi, minuman, rokok, dan tembakau; perumahan, air, listrik, gas, dan bahan bakar; sandang; kesehatan; pendidikan, rekreasi, dan olahraga; transpor, komunikasi, dan jasa keuangan.
3. Metoda yang digunakan dalam penghitungan Indeks Harga Konsumen (IHK), Indeks Harga Perdesaan (IHP) dan Indeks Harga Perdagangan Besar (IHPB) adalah Formula Laspeyres yang telah dimodifikasi, yaitu :

$$I_n = X 100$$

di mana :

= Indeks bulanan

Harga pada bulan ke n

= Harga pada bulan ke (n-1)

Harga pada tahun dasar

= Kuantitas pada tahun dasar

4. Persentase (%) perubahan IHK (laju inflasi/deflasi) bulanan diperoleh dari:

TECHNICAL NOTES

1. *16. The Consumer Price Index (CPI) which is the indicator of inflation in Indonesia, since June 2010 has been developed from the consumption pattern of the 2008 Cost of Living Survey (CLS) conducted in 66 cities, covering 284-441 commodities.*
2. *Commodities of CPI consist of 7 groups as follows: foodstuff; prepare food, beverages, and tobacco products; housing, water, electricity, gas, and fuel; clothing; health; education, recreation, and sports; transportation, communication, and financial services.*
3. *The method used in calculating Consumer Price Indices (CPI), Rural Price Indices (RPI) and Wholesale Price Indices (WPI) is the modified Laspeyres formula as follow :*

$$I_n = X 100$$

where:

= Monthly index

= Price in month n

= Price in month (n-1)

= Price in the base year

= Quantity in the base year

4. *The percentage change of the monthly CPI (inflation rate) is obtained from :*

dimana :

I_n = Indeks Harga Konsumen
bulan n

I_{n-1} = Indeks Harga Konsumen
bulan $n-1$

Inflasi jika nilainya > 0

Deflasi jika nilainya < 0

where :

I_n = Consumer Price Index for
month n

I_{n-1} = Consumer Price Index for
month $n-1$

Inflation if the value > 0

Deflation if the value < 0

5. Persentase perubahan IHK dalam satu tahun dihitung dengan menggunakan metode point to point, tetapi sebelum bulan April 1998 menggunakan metode kumulatif bulanan.
20. *The percentage change of the early CPI is calculated by using the point-to-point method, but before April 1998 the monthly cumulative method is used.*

<https://jakutkota.bps.go.id>

Gambar 9.1 Tingkat Inflasi DKI Jakarta Menurut Bulan, 2018 – 2019 (Persen)
Figures 9.1 Inflation Rate of DKI Jakarta by Month, 2018 -2019 (Percentage)

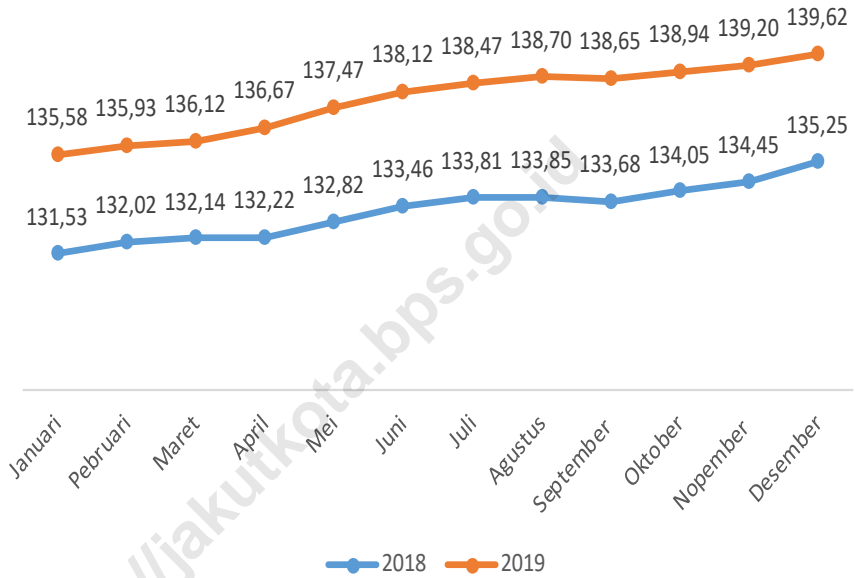

Sumber/Source : BPS DKI Jakarta/BPS-Statistics of DKI Jakarta

Tabel
Table 9.1**Jumlah Koperasi Aktif Menurut Kecamatan di Kabupaten/
Kota Jakarta Utara, 2016–2019**
**Number of Active Cooperative by Subdistrict in Jakarta
Utara Regency/Municipality, 2016–2019**

Kecamatan Subdistrict	2016	2017	2018	2019
(1)	(2)	(3)	(4)	(5)
Penjaringan
Pademangan
Tanjung Priok
Koja
Kelapa Gading
Cilincing
Nama Kabupaten/Kota	218	217	453	407

Catatan/Note: ...

Sumber/Source: Suku Dinas Koperasi, Usaha Kecil dan Menengah, serta Perdagangan Jakarta Utara/Ministry of Small and Medium Enterprise and Cooperations

Tabel
Table 9.2**Jumlah Koperasi Menurut Jenis Koperasi dan Kecamatan di Kabupaten/Kota Jakarta Utara, 2019**
Number of Cooperative by Kind of Cooperative and Subdistrict Jakarta Utara Regency/Municipality, 2019

Kecamatan Subdistrict	Jenis Koperasi/ Kind of Cooperative					Jumlah Total
	KUD	KPRI	KOPKAR	KOPPAS	Lainnya Other	
(1)	(2)	(3)	(4)	(5)	(6)	(7)
Penjaringan
Pademangan
Tanjung Priok
Koja
Kelapa Gading
Cilincing
Nama Kabupaten/Kota	419

Catatan/Note:

Sumber/Source: BPS DKI Jakarta/BPS-Statistics of DKI Jakarta

Tabel
Table**9.3.****Jumlah Koperasi, Anggota, Modal, Volume dan Sisa Hasil Usaha, 2017-2019**
Number of Cooperative, Member, Capital, Effort Rest Outcome, 2017-2019

No (1)	Uraian (2)	Satuan (3)	2017 (4)	2018 (5)	2019 (6)
1	Jumlah Koperasi Aktif Number of Active Cooperative	Unit	217	453	407
2	Jumlah Koperasi Tidak Aktif Number of Non Active Cooperative	Unit	766	126	204
3	Jumlah Anggota Koperasi Number of Member Cooperative	Orang	73 062	34 296	41 726
4	Modal Usaha Effort Capital	Jutaan (Rp)	346 014	390 173	409 460
5	Volume Usaha Effort Volume	Jutaan (Rp)	899 162	125 555	172 476
6	Sisa Hasil Usaha Effort Rest Outcome	Jutaan (Rp)	20 555	11 711	19 582

Sumber/Source : Suku Dinas Koperasi, Usaha Kecil dan Menengah, serta Perdagangan Jakarta Utara

**Tabel
Table****9.4.****Lokasi Resmi Pedagang Kaki Lima Menurut Kecamatan,
2019
Legal Locate for Kakilima Trader by District, 2019**

Kecamatan District	Kelurahan Village	Kode Lokasi Location Code	Alamat Addresses	Jml Pedagang Trader
(1)	(2)	(3)	(4)	(5)
Penjaringan	Pluit	JU 32	Jl. Pluit Barat Raya (depan PLTU RW 04)	27
		JU 47	Samping SMK 56 Waduk Pluit	84
Pademangan	Ancol	JU 43	Jl. Wirakarsa	28
		JU 48	Jl. Mangga Dua RW 004	21
Tg. Priok	Sunter Jaya Papanggo	JU 46	Jl. Sunter Karya Beton	25
		JU 15	Jl. Sunter Permai Raya	14
		JU 16	Jl. Metro Kencana Raya	17
Koja	Rawa Badak Selatan Rawa Badak Utara	JU 18	Jl. Plumpang B Pasar Ular	219
		JU 44	Jl. Cempaka	76
Kelapa Gading	Kelapa Gading Barat Kelapa Gading Timur	JU 38	Jl. Pelepah Raya RW 014	140
		JU 39	Jl. Bukit Gading Raya	50
Cilincing	Semper Barat	JU 45	Jl. Belimbing	32

Sumber/Source: Bagian Perekonomian Kota Adm. Jakarta Utara

Tabel
Table

9.5.

**Realisasi Penerimaan Pegadaian Menurut Bulan,
2019**
Actual Receipts of Auction Service by Months, 2019

Rp.000,-

Bulan Month	Kredit/Credits		Pelunasan/Repayment		Lelang/Auction	
	Jml Barang Materials (2)	Uang Money (3)	Jml Barang Materials (4)	Uang Money (5)	Jml Barang Materials (6)	Uang Money (7)
(1)	(2)	(3)	(4)	(5)	(6)	(7)
Januari	1 969	8 184 530	1 874	7 889 460	95	295 070
January						
Pebruari	1 706	8 320 200	1 608	7 973 420	98	346 780
February						
Maret	1 815	7 882 950	1 728	7 700 450	87	182 500
March						
April	1 835	8 127 780	1 757	7 826 320	78	301 460
April						
Mei	1 915	9 936 980	1 791	9 749 220	124	187 760
May						
Juni	1 566	7 035 630	1 533	6 718 410	33	317 220
June						
Juli	2 023	9 594 620	1 885	9 090 520	138	504 100
July						
Agustus	1 950	9 274 630	1 796	8 859 840	154	414 790
August						
September	1 873	9 188 010	1 785	8 954 500	88	233 510
September						
Oktober	2 018	9 735 840	1 921	9 363 666	97	372 174
October						
Nopember	1 866	877 490	1 782	594 630	84	282 860
November						
Desember	1 871	8 983 630	1 751	8 643 780	120	339 850
December						
Jumlah	22 407	97 142 290	21 211	93 364 216	1 196	3 778 074
2018	23 347	103 895 230	22 117	99 646 464	1 230	4 248 766
2017	25 965	108 811 330	24 709	104 625 569	1 256	4 185 761
2016	26 312	107 850 460	25 045	104 241 910	1 267	3 608 550
2015	28 474	107 608 450	27 378	104 343 330	1 096	3 265 120

Sumber/ Source: Perum Pegadaian Cabang Tanjung Priok/Auction Service of Tanjung Priok

Tabel
Table

9.6.

Tingkat Inflasi DKI Jakarta Menurut Bulan, 2014 – 2019**Inflation Rate of DKI Jakarta by Month, 2014 - 2019**

Tingkat Inflasi	Tahun/Year					
Inflation Rate	2014	2015	2016	2017	2018	2019
(1)	(2)	(3)	(4)	(5)	(6)	(7)
Januari	1,05	-0,41	0,24	0,99	0,43	0,24
January						
Februari	0,50	0,24	-0,06	0,33	0,37	0,26
February						
Maret	0,19	0,19	0,15	0,05	0,09	0,14
March						
April	0,04	0,27	-0,27	-0,02	0,06	0,40
April						
Mei	0,05	0,34	0,19	0,49	0,45	0,59
May						
Juni	0,41	0,35	0,52	0,46	0,48	0,47
June						
Juli	1,17	0,97	0,64	0,40	0,26	0,25
July						
Agustus	0,49	0,51	0,01	0,13	0,03	0,17
August						
September	0,16	0,01	0,18	0,05	-0,13	-0,04
September						
Oktober	0,40	-0,05	0,25	0,06	0,28	0,21
October						
Nopember	1,43	0,12	0,24	0,08	0,30	0,19
November						
Desember	2,74	0,72	0,27	0,65	0,60	0,30
December						
Tahunan Yearly	8,95	3,30	2,37	3,72	3,27	3,23

Sumber/Source: BPS DKI Jakarta/BPS-Statistics of DKI Jakarta

Tabel
Table

9.7.

Indeks Harga Konsumen (IHK) dan Perubahannya Menurut Bulan dan Kelompok Barang, 2019(2012 = 100)

Consumer Price Index, Percentage of Consumer Price Index Changes to The Previous Month and Cummulative Percentage of Consumer Price Index Changes by Expenditure Groups in Jakarta, 2019

Bulan Month	Kelompok Pengeluaran/Expenditure Group		Kelompok Pengeluaran/Expenditure Group	
	Bahan Makanan Food Material	Mak. Jadi, Minuman, Rokok & Tembakau Food, Beverage, Cigarette & Tobacco	Bahan Makanan Food Material	Mak. Jadi, Minuman, Rokok & Tembakau Food, Beverage, Cigarette & Tobacco
(1)	Indeks Index	Perubahan (%) Changes(%)	Indeks Index	Perubahan (%) Changes(%)
(1)	(2)	(3)	(4)	(5)
Januari January	157,62	5,77	153,53	7,15
Februari February	156,84	3,31	154,34	6,88
Maret March	156,75	3,84	154,55	6,37
April April	158,28	6,44	155,08	6,56
Mei May	161,49	8,87	156,26	6,54
Juni June	163,59	9,81	158,06	7,99
Juli July	165,00	9,39	158,43	7,58
Agustus August	165,62	11,97	158,89	7,53
September September	163,19	11,24	159,72	7,96
Oktober October	162,79	11,05	161,34	9,12
Nopember November	163,16	10,48	161,93	9,37
Desember December	164,70	9,22	162,15	9,12
2018				
2017	XXX	2,32	XXX	5,06
2016	XXX	5,31	XXX	4,02

Bersambung/To Be Continued.....

Lanjutan Tabel 9.7/Continued Table 9.7.

Bulan Month	Kelompok Pengeluaran/Expenditure Group			
	Perumahan Housing	Perubahan (%) Changes (%)	Sandang Cloths	Perubahan (%) Changes (%)
(1)	Indeks Index (6)	(7)	Indeks Index (8)	(9)
Januari	133,30	4,11	129,55	5,40
January				
Februari	134,04	4,71	129,91	5,32
February				
Maret	134,47	5,26	130,31	6,18
March				
April	135,14	5,46	130,82	5,03
April				
Mei	135,21	4,93	131,09	4,66
May				
Juni	135,31	4,60	132,96	6,76
June				
Juli	135,32	4,37	133,54	6,47
July				
Agustus	135,50	4,29	135,14	7,80
August				
September	135,54	4,08	136,46	8,72
September				
Oktober	135,74	3,21	136,77	8,54
October				
Nopember	136,09	3,39	136,96	8,01
November				
Desember	136,32	3,55	136,84	7,58
December				
2018				
2017	XXX	3,54	XXX	4,98
2016	XXX	2,42	XXX	4,17

Bersambung/Continued.....

Lanjutan Tabel 9.7. Continued Table 9.7.

Bulan Month (1)	Kelompok Pengeluaran/Expenditure Group Kesehatan Health		Pendidikan, Rekreasi & Olahraga Education, Recreation & Sport	
	Indeks Index (10)	Perubahan (%) Changes (%) (11)	Indeks Index (12)	Perubahan (%) Changes (%) (13)
Januari January	127,08	3,35	113,10	2,26
Februari February	127,75	3,98	113,24	2,39
Maret March	127,92	4,14	113,24	2,44
April April	127,97	4,07	113,25	2,48
Mei May	128,24	4,13	113,42	2,34
Juni June	128,73	4,13	113,40	2,34
Juli July	128,61	3,73	114,76	1,89
Agustus August	129,07	3,96	114,78	1,85
September September	129,86	4,57	114,78	1,75
Oktober October	130,79	5,31	114,90	1,85
Nopember November	131,30	4,76	115,00	1,94
Desember December	132,08	5,53	114,82	1,75
2018				
2017	XXX	3,28	XXX	0,66
2016	XXX	3,96	XXX	0,86

Bersambung/Continued.....

Lanjutan Tabel 9.7/Continued Table 9.7.

Bulan Month	Kelompok Pengeluaran/Expenditure Group			
	Transportasi & Komunikasi Transportation & Communication		Umum General	
(1)	Indeks Index	Perubahan (%) Changes(%)	Indeks Index	Perubahan (%) Changes (%)
(1)	(14)	(15)	(16)	(17)
Januari	126,95	1,33	135,58	4,05
January				
Februari	127,34	1,64	135,93	3,91
February				
Maret	127,42	1,36	136,12	3,98
March				
April	127,62	1,53	136,67	4,45
April				
Mei	128,03	1,64	137,47	4,65
May				
Juni	127,42	-0,35	138,12	4,66
June				
Juli	127,07	0,82	138,47	4,66
July				
Agustus	126,44	-0,41	138,70	4,85
August				
September	126,44	0,03	138,65	4,97
September				
Oktober	126,35	-0,17	138,94	4,89
October				
Nopember	126,34	-0,37	139,20	4,75
November				
Desember	126,76	-1,19	139,62	4,37
December				
2018				
2017	XXX	4,69	XXX	3,72
2016	XXX	-1,28	XXX	2,37

Sumber/Source: BPS DKI Jakarta/BPS-Statistics of DKI Jakarta

10

PENGELUARAN PENDUDUK POPULATION EXPENDITURE

Sebanyak 48,00 Persen Warga Jakarta Utara pada tahun 2019 berada pada kelompok pengeluaran diatas Rp. 1.500.000 Perkapita Per Bulan



Sedangkan 56,01 Persen Pengeluaran Warga Jakarta Utara pada 2019 dihabiskan untuk Kelompok Bahan Bukan Makanan

PENJELASAN TEKNIS

1. Data Pengeluaran dan Konsumsi penduduk menurut kelompok barang diperoleh dari Survei Sosial Ekonomi (Susenas) Panel BPS tahun 2012.
2. Perbedaan yang paling mendasar antara Susenas Juli dengan Susenas panel adalah besarnya sampel dan modul yang digunakan.
3. Banyaknya sampel pada Susenas Juli 2012 adalah sekitar 6832 rumah tangga sedangkan pada Susenas panel hanya sekitar 3072 rumah tangga.
4. Data konsumsi/pengeluaran rumah tangga yang dikumpulkan pada Susenas Panel di bagi menjadi dua kelompok yaitu konsumsi makanan dan bukan makanan.
5. Konsumsi/pengeluaran makanan dirinci menjadi 229 komoditi, masing masing dikumpulkan data kuantitas dan nilainya.
6. Untuk Konsumsi bukan makanan pada umumnya yang dikumpulkan hanya data nilainya, kecuali untuk beberapa jenis pengeluaran tertentu, seperti penggunaan listrik, air, gas, dan bahan bakar minyak (BBM) yang dikumpulkan kuantitasnya.

TECHNICAL NOTES

1. *Data on consumer expenditure and consumption by commodity group of expenditure are obtained from National Socio Economic Survey (Susenas) Panel in 2012.*
2. *The panel Susenas in March and Susenas in July mainly differ in their sample size.*
3. *The sample size of Susenas in July 2012 is around 6832 households while sample size of panel Susenas is around 3072 households.*
4. *The data consumption/expenditure collected in Susenas Panel are divided into two groups, namely food and non-food consumption.*
5. *Consumption/expenditure on food covers 229 commodities, both quantity data and values are collected.*
6. *For consumption of nonfood, the data collected in general are only their values, except for certain types of expenditure, such as electricity, water, gas, fuel, which are also collected for their quantity data.*

Gambar 10.1
Figures

Persentase Pengeluaran per Kapita Sebulan Menurut Kelompok Komoditas di Kabupaten/Kota akarta Utara, 2018 dan 2019
Percentage of Monthly Expenditure per Capita by Commodity Group in akarta Utara Regency/Municipality, 2018 and 2019

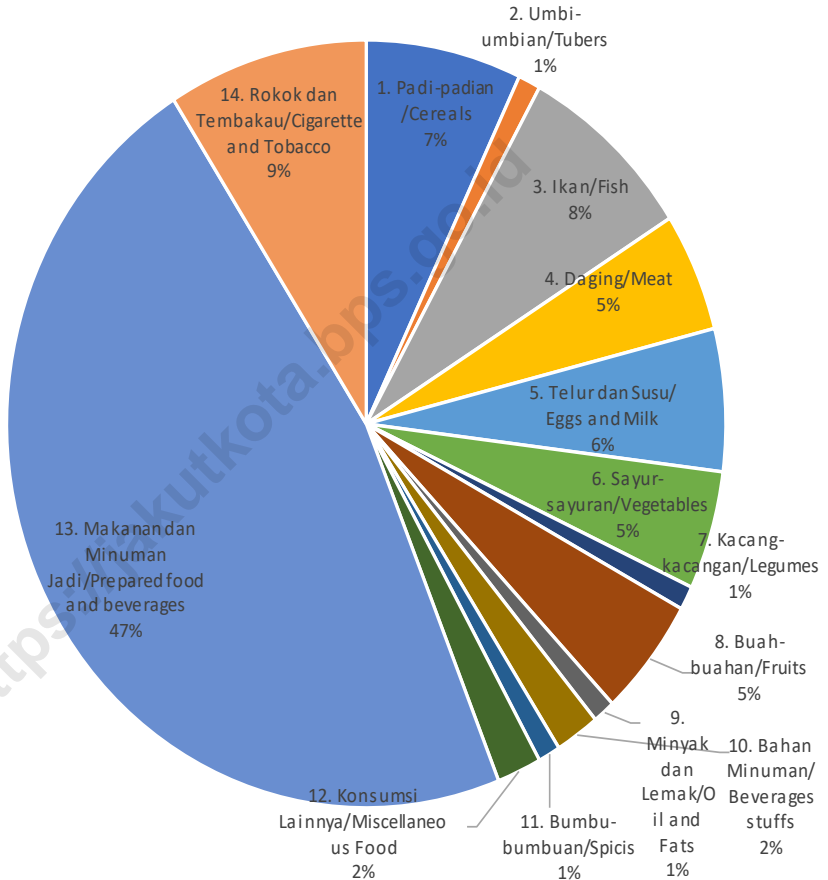

Catatan/Note: ...
Sumber/Source: BPS, Survei Sosial Ekonomi Nasional (Susenas) Maret/BPS-Statistics Indonesia, National Socioeconomic Survey March

Tabel
Table 10.1

Rata-rata Pengeluaran per Kapita Sebulan Menurut Kelompok Komoditas (rupiah) di Kabupaten/Kota Jakarta Utara, 2018 dan 2019
Monthly Average Expenditure per Capita by Commodity Group (rupiahs) in Jakarta Utara Regency/Municipality, 2018 and 2019

Kelompok Komoditas/Commodity Group	2018	2019
(1)	(2)	(3)
Makanan/Food		
Padi-padian/ <i>Cereals</i>	61 032	...
Umbi-umbian/ <i>Tubers</i>	7 319	...
Ikan/udang/cumi/kerang/ <i>Fish/shrimp/common squid/shells</i>	71 191	...
Daging/ <i>Meat</i>	42 894	...
Telur dan susu/ <i>Eggs and milk</i>	50 140	...
Sayur-sayuran/ <i>Vegetables</i>	46 455	...
Kacang-kacangan/ <i>Legumes</i>	10 480	...
Buah-buahan/ <i>Fruits</i>	41 648	...
Minyak dan kelapa/ <i>Oil and coconut</i>	12 621	...
Bahan minuman/ <i>Beverage stuffs</i>	16 999	...
Bumbu-bumbuan/ <i>Spices</i>	11 853	...
Konsumsi lainnya/ <i>Miscellaneous food items</i>	13 954	...
Makanan dan minuman jadi/ <i>Prepared food and beverages</i>	418 290	...
Rokok/ <i>Cigarettes</i>	77 364	...
Jumlah makanan/Total food	882 239	...
Bukan makanan/Non-food		
Perumahan dan fasilitas rumah tangga/ <i>Housing and household facilities</i>	702 014	...
Aneka komoditas dan jasa/ <i>Goods and services</i>	322 345	...
Pakaian, alas kaki, dan tutup kepala/ <i>Clothing, footwear, and headgear</i>	48 975	...
Komoditas tahan lama/ <i>Durable goods</i>	56 046	...
Pajak, pungutan, dan asuransi/ <i>Taxes and insurance</i>	74 603	...
Keperluan pesta dan upacara/kenduri/ <i>Parties and ceremonies</i>	30 169	...
Jumlah bukan makanan/Total non-food	1 234 152	...
Jumlah/Total	2 116 391	...

Catatan/Note: ...

Sumber/Source: BPS, Survei Sosial Ekonomi Nasional (Susenas) Maret/BPS-Statistics Indonesia, National Socioeconomic Survey March

Tabel
Table 10.2

Persentase Pengeluaran per Kapita Sebulan Menurut Kelompok Komoditas di Kabupaten/Kota akarta Utara, 2018 dan 2019
Percentage of Monthly Expenditure per Capita by Commodity Group in akarta Utara Regency/Municipality, 2018 and 2019

Kelompok Komoditas/Commodity Group	2018	2019
(1)	(2)	(3)
Makanan/Food		
Padi-padian/ <i>Cereals</i>	7	...
Umbi-umbian/ <i>Tubers</i>	1	...
Ikan/udang/cumi/kerang/ <i>Fish/shrimp/common squid/shells</i>	8	...
Daging/ <i>Meat</i>	5	...
Telur dan susu/ <i>Eggs and milk</i>	6	...
Sayur-sayuran/ <i>Vegetables</i>	5	...
Kacang-kacangan/ <i>Legumes</i>	1	...
Buah-buahan/ <i>Fruits</i>	5	...
Minyak dan kelapa/ <i>Oil and coconut</i>	1	...
Bahan minuman/ <i>Beverage stuffs</i>	2	...
Bumbu-bumbuan/ <i>Spices</i>	1	...
Konsumsi lainnya/ <i>Miscellaneous food items</i>	2	...
Makanan dan minuman jadi/ <i>Prepared food and beverages</i>	47	...
Rokok/ <i>Cigarettes</i>	9	...
Jumlah makanan/Total food	100	...
Bukan makanan/Non-food		
Perumahan dan fasilitas rumah tangga/ <i>Housing and household facilities</i>	57	...
Aneka komoditas dan jasa/ <i>Goods and services</i>	26	...
Pakaian, alas kaki, dan tutup kepala/ <i>Clothing, footwear, and headgear</i>	4	...
Komoditas tahan lama/ <i>Durable goods</i>	5	...
Pajak, pungutan, dan asuransi/ <i>Taxes and insurance</i>	6	...
Keperluan pesta dan upacara/kenduri/ <i>Parties and ceremonies</i>	2	...
Jumlah bukan makanan/Total non-food	100	...
Jumlah/Total	100	...

Catatan/Note: ...

Sumber/Source: BPS, Survei Sosial Ekonomi Nasional (Susenas) Maret/BPS-Statistics Indonesia, National Socioeconomic Survey March

Tabel
Table 10.3

Persentase Penduduk Menurut Golongan Pengeluaran Per Kapita Sebulan di Kabupaten/Kota Jakarta Utara, 2018 dan 2019
Percentage of Population by Per Capita Spending Group a Month in Jakarta Utara Regency/Municipality, 2018 and 2019

Golongan Pengeluaran Spending Group (Rp)	2018	2019
(1)	(2)	(3)
< 150 000	0,00	0,00
150 000–199 999	0,00	0,00
200 000–299 999	0,00	0,00
300 000–499 999	7,27	7,27
500 000–749 999	10,78	10,78
750 000–999 999	14,28	14,28
1 000 000–1 499 999	19,68	19,68
> 1 500 000	48,00	48,00
Jumlah/Total	100,00	100,00

Catatan/Note: ...

Sumber/Source: BPS, Survei Sosial Ekonomi Nasional (Susenas) Maret/BPS-Statistics Indonesia, National Socioeconomic Survey March

Tabel
Table**10.4.****Pengeluaran Rata-rata per Kapita Per Bulan Menurut Kelompok Barang, 2018-2019**
Average of Consumption per Capita Monthly by Commodity Group, 2018-2019

(Diolah dari Survei Sosial Ekonomi Nasional, 2018-2019/National Economic Social Survey, 2018-2019)

Kelompok Barang (1)	2018		2019	
	Rupiah Rupiahs (4)	% (5)	Rupiah Rupiahs (6)	% (7)
1. Makanan/Food	882239	41,69	850884	43,99
2. Bukan Makanan Non Food	1234152	58,31	1083566	56,01
Jumlah/Total	2116391	100,00	1934450	100,00

Sumber/Source: BPS DKI Jakarta/BPS-Statistics of DKI Jakarta

11

PERDAGANGAN TRADE

Bongkar : 12.666.454 Ton

Perdagangan Dalam
Negeri via Pelabuhan
Tanjung Priok pada 2019

Muat : 15.041.766 Ton

WAREHOUSE

Muat : 11.140.083 Ton

Perdagangan Luar
Negeri via Pelabuhan
Tanjung Priok pada 2019

Bongkar : 18.572.754 Ton

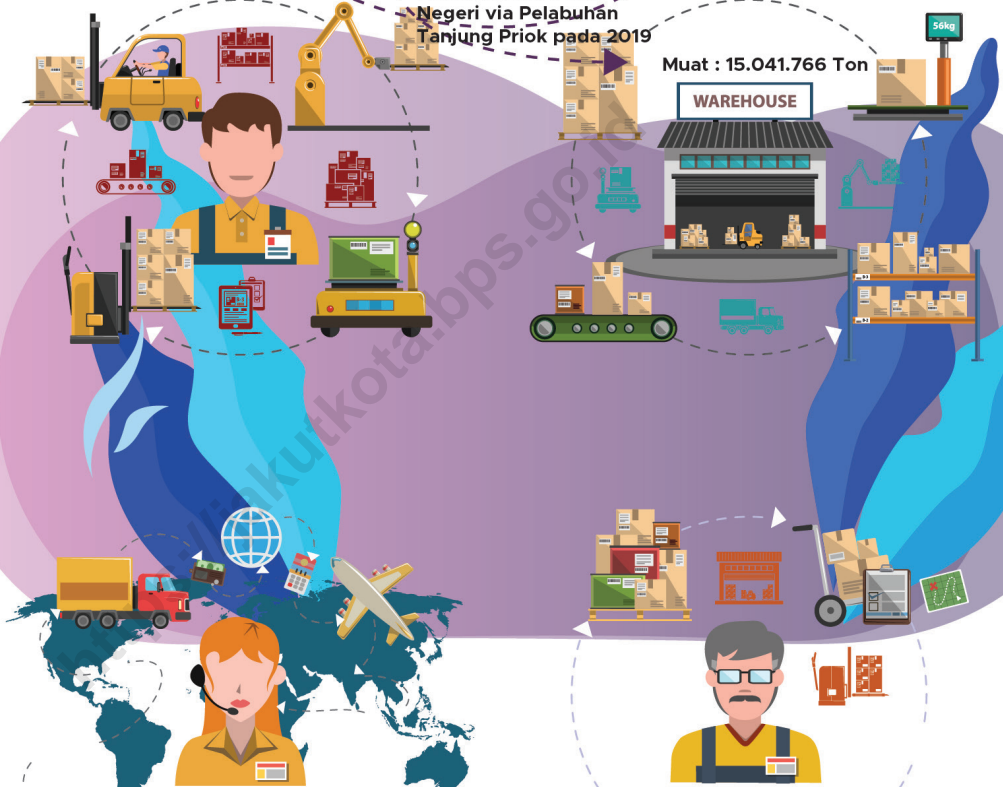

PENJELASAN TEKNIS

1. Sumber data Volume Ekspor, Impor, Bongkar dan Muat Barang berasal dari PT. Pelabuhan Indonesia II Cabang Tanjung Priok
2. Barang barang yang dikirim keluar negeri untuk diolah dicatat sebagai ekspor, sedangkan hasil olahan yang dikembalikan ke Indonesia dicatat sebagai impor.
3. Barang-barang luar negeri yang diolah di dalam negeri dicatat sebagai barang impor meskipun barang olahan tersebut akan kembali keluar negeri.

TECHNICAL NOTES

1. *Data on Volume Export, Import, Unloaded and loaded by PT. Pelabuhan Indonesia Tanjung Priok.*
2. *Goods send abroad for processing purposes are recorded as export while its product sent to Indonesia are recorded as import.*
3. *Foreign goods processed in Indonesia are still recorded as imports although the products will be sent to abroad.*

Gambar 11.1
Figures

Arus Barang Perdagangan di Pelabuhan Laut Tanjung Priok Menurut Bulan (ton), 2019
Flow of Goods by Trade in Tanjung Priok Seaport by Month (ton), 2019

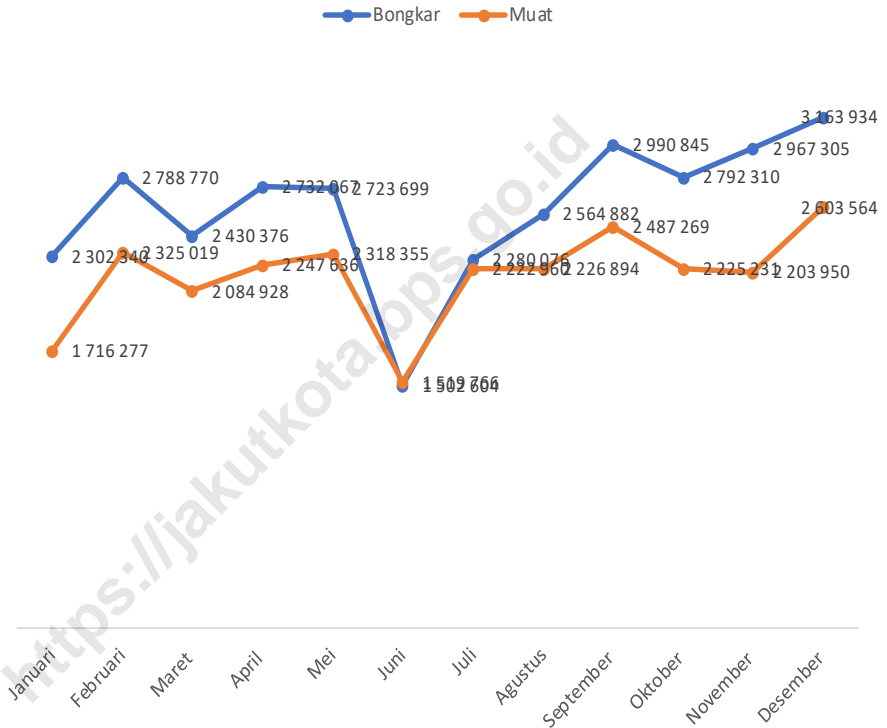

Sumber/Source : PT (Persero) Pelindo II Pelabuhan Tanjung Priok

Tabel
Table 11.1

**Jumlah Sarana Perdagangan Menurut Jenisnya di
Kabupaten/Kota Jakarta Utara, 2016–2019**
**Number of Trading Facilities by Type of Facility in Jakarta
Utara Regency/Municipality, 2016–2019**

Jenis Sarana Perdagangan <i>Type of Trading Facilities</i>	2016	2017	2018	2019
(1)	(2)	(3)	(4)	(5)
Pasar/Market
Toko/Store
Kios
Warung
Jumlah/Total

Catatan/Note: ...

Sumber/Source: ...

Tabel 11.2.
Table

Volume Ekspor Menurut Kelompok Barang Melalui Pelabuhan Tanjung Priok, 2019
Export Volume by Commodity Group Through Tanjung Priok Seaport, 2019

No.	Jenis Barang Commodity	Unit Unit	Januari January	Pebruari February	Maret March	April April	Mei May	Juni June	Juli July
(1)	(2)	(3)	(4)	(5)	(6)	(7)	(8)	(9)	(10)
1	Barang Strategis	Ton	12 000	18 600	26 500	20 900	27 400	13 200	35 900
2	Besi	Ton	-	3 046	-	284	73	-	100
3	Alat Berat	Unit	-	-	-	-	-	-	-
4	Kimia	Ton	24 000	-	-	-	-	5 500	-
5	Accessories	Unit	-	-	-	-	-	-	-
6	Konstruksi Bangunan	Ton	-	-	-	-	-	-	-
7	Kayu	Ton	-	-	-	-	-	-	-
8	Container	Box	52 129	59 251	54 625	56 463	60 494	38 749	51 755
9	Kendaraan	Unit	20 407	23 859	5 773	22 189	24 456	17 007	32 759
10	Barang Lainnya	Ton	11 123	96 471	83 285	96 781	103 350	62 921	106 254

No.	Jenis Barang Commodity	Unit Unit	Agustus August	September September	Oktober October	Nopember November	Desember December	Jumlah Total
(1)	(2)	(3)	(11)	(12)	(13)	(14)	(15)	(16)
1	Barang Strategis	Ton	22 000	21 400	33 500	33 950	7 655	273 905
2	Besi	Ton	-	1 569	2 564	-	2 029	9 665
3	Alat Berat	Unit	-	-	-	-	-	-
4	Kimia	Ton	-	-	-	5 000	18 799	53 299
5	Accessories	Unit	-	-	-	-	-	-
6	Konstruksi Bangunan	Ton	-	-	-	-	-	-
7	Kayu	Ton	-	-	-	-	-	-
8	Container	Box	51 755	51 755	52 019	51 055	64 211	643 991
9	Kendaraan	Unit	35 934	37 012	32 054	31 043	31 787	314 820
10	Barang Lainnya	Ton	101 822	96 903	99 726	92 797	109 991	1 061 424

Sumber/Source : PT. (Persero) Pelabuhan Indonesia II Cabang Tanjung Priok

Tabel 11.3.
Table

**Volume Impor Menurut Kelompok Barang Melalui
Pelabuhan Tanjung Priok, 2019**
*Import Volume by Commodity Group Through Tanjung
Priok Seaport, 2019*

No	Jenis Barang Commodity	Unit Unit	Januari January	Pebruari February	Maret March	April April	Mei May	Juni June	Juli July
(1)	(2)	(3)	(4)	(5)	(6)	(7)	(8)	(9)	(10)
1	Barang Strategis	Ton	17 000	32 700	69 400	63 600	48 850	19 312	51 000
2	Besi	Ton	300 755	322 076	161 265	166 162	171 081	114 024	237 865
3	Alat Berat	Unit	-	-	-	542	-	-	-
4	Kimia	Ton	142 774	157 764	145 159	127 304	154 654	123 717	73 882
5	Aksesoris	Unit	-	-	-	-	-	-	-
6	Konstruksi Bangunan	Ton	-	-	-	-	-	-	-
7	Kayu	Ton	9 349	8 379	-	-	-	-	-
8	Container	Box	46 053	51 511	52 129	56 442	52 709	32 077	49 822
9	Kendaraan	Unit	2 625	11 674	-	6 936	5 613	8 860	11 282
10	Barang Lainnya	Ton	307 607	272 659	284 281	366 059	427 107	223 459	323 685

No.	Jenis Barang Commodity	Unit Unit	Agustus August	September September	Oktober October	Nopember November	Desember December	Jumlah Total
(1)	(2)	(3)	(11)	(12)	(13)	(14)	(15)	(16)
1	Barang Strategis	Ton	67 500	55 580	16 000	8 679	72 080	521 941
2	Besi	Ton	241 616	241 998	326 500	266 036	248 821	2 798 199
3	Alat Berat	Unit	-	17	-	-	-	-
4	Kimia	Ton	84 842	163 416	118 242	182 911	136 953	1 611 618
5	Accessories	Unit	-	-	-	-	-	-
6	Konstruksi Bangunan	Ton	-	-	-	-	-	-
7	Kayu	Ton	-	-	-	-	-	17 728
8	Container	Box	49 822	49 822	49 526	56 058	61 138	607 109
9	Kendaraan	Unit	8 842	7 315	7 951	5 670	4 275	81 043
10	Barang Lainnya	Ton	419 446	515 668	371 652	470 492	386 654	4 369 239

Sumber/Source: PT. (Persero) Pelabuhan Indonesia II Cabang Tanjung Priok

Tabel
Table 11.4.

Volume Bongkar Menurut Kelompok Barang di Pelabuhan Tanjung Priok, 2019
Unloaded Volume by Commodity Group at Tanjung Priok Seaport, 2019

No.	Jenis Barang Commodity	Unit	Januari January	Pebruari February	Maret March	April April	Mei May	Juni June	Juli July
(1)	(2)	(3)	(3)	(4)	(5)	(6)	(7)	(8)	(9)
1	Barang Strategis	Ton	52 374	61 558	44 033	42 889	26 995	28 052	40 626
2	Besi	Ton	2 275	4 941	0	6 431	7 000	0	10 316
3	Alat Berat	Unit	31	84	66	124	172	54	74
4	Kimia	Ton	3 015	9 280	3 006	6 323	5 581	4 250	0
5	Accessories	Unit	0	0	0	0	0	0	0
6	Konstruksi Bangunan	Ton	0	0	0	0	0	0	0
7	Kayu	Ton	26 680	39 496	20 143	18 961	30 085	27 542	11 009
8	Container	Box	62 414	90 967	80 548	82 167	59 506	59 506	106 013
9	Kendaraan Barang	Unit	3 236	4 729	1 727	4 159	4 132	2 777	3 902
10	Lainnya	Ton	490 640	657 703	521 673	686 982	787 934	211 394	289 219

No.	Jenis Barang Commodity	Unit	Agustus	September	Oktober	November	Desember	Jumlah
(1)	(2)	(3)	(10)	(11)	(12)	(13)	(14)	(15)
1	Barang Strategis	Ton	40 472	40 509	58 277	50 028	58 452	544 265
2	Besi	Ton	7 506	4 806	16 271	0	5 000	65 456
3	Alat Berat	Unit	39	97	57	114	50	962
4	Kimia	Ton	0	10 825	11 975	14 531	62 276	131 062
5	Accessories	Unit	0	0	0	0	0	0
6	Konstruksi Bangunan	Ton	0	0	0	0	0	0
7	Kayu	Ton	10 340	16 030	11 559	0	11 375	223 220
8	Container	Box	106 013	106 013	82 792	88 091	102 483	1 026 513
9	Kendaraan Barang	Unit	3 639	4 134	3 479	3 508	3 984	43 406
10	Lainnya	Ton	450 701	699 499	693 427	697 524	791 923	6 978 419

Sumber/Source: PT. (Persero) Pelabuhan Indonesia II Cabang Tanjung Priok

**Tabel
Table**

11.5.

**Volume Muat Menurut Kelompok Barang di Pelabuhan
Tanjung Priok, 2019**
*Loaded Volume by Commodity Group at Tanjung Priok
Seaport, 2019*

(Ton/Ton)

No.	Jenis Barang Commodity	Unit Unit	Januari January	Pebruari February	Maret March	April April	Mei May	Juni June	Juli July
(1)	(2)	(3)	(3)	(4)	(5)	(6)	(7)	(8)	(9)
1	Barang Strategis	Ton	95 300	131 550	92 296	70 852	66 800	107 852	77 200
2	Besi	Ton	0	0	0	0	6 868	0	0
3	Alat Berat	Unit	98	281	199	918	429	142	172
4	Kimia	Ton	23 740	12 000	5 550	13 750	14 050	6 115	0
5	Accessories	Unit	0	0	0	0	0	0	0
6	Konstruksi Bangunan	Ton	0	0	0	0	0	0	0
7	Kayu	Ton	0	0	0	0	0	0	0
8	Container	Box	61 422	89 216	77 083	86 865	55 408	55 408	95 026
9	Kendaraan	Unit	16 039	22 274	10 891	20 174	20 593	11 290	21 830
10	Barang Lainnya	Ton	129 576	155 921	150 638	170 101	542 405	93 696	150 804

No.	Jenis Barang Commodity	Unit Unit	Agustus August	September September	Oktober October	November November	Desember December	Jumlah Total
(1)	(2)	(3)	(10)	(11)	(12)	(13)	(14)	(15)
1	Barang Strategis	Ton	97 604	83 804	80 500	69 100	52 950	1 025 808
2	Besi	Ton	0	0	0	0	8 600	15 468
3	Alat Berat	Unit	201	213 311	100	93	154	216 098
4	Kimia	Ton	0	21 700	41 545	43 600	45 558	227 608
5	Accessories	Unit	0	0	0	0	0	0
6	Konstruksi Bangunan	Ton	0	0	0	0	0	0
7	Kayu	Ton	0	0	0	0	0	0
8	Container	Box	95 026	92 026	84 707	86 928	103 831	985 946
9	Kendaraan	Unit	17 473	20 747	18 188	20 951	23 081	223 531
10	Barang Lainnya	Ton	152 737	196 052	192 426	175 230	209 268	2 318 854

Sumber/Source: PT. (Persero) Pelabuhan Indonesia II Cabang Tanjung Priok

Tabel
Table

11.6.

Nilai dan Berat Ekspor Melalui Pelabuhan Muat DKI Jakarta, 2018-2019
Exports Through Value and Heavy Load Port of Jakarta, 2018-2019

Pelabuhan Port (1)	Volume/Volume (Ton) (2) (3)		Nilai/Value FOB (000 US\$) (4) (5)	
	2018 (2)	2019 (3)	2018 (4)	2019 (5)
Tanjung Priok	15 485 011	...	48 068 196 046	...
Pasar Ikan	131 598	...	6 415 739 883	...
Soekarno Hatta	176	...	96 413	...
Halim Perdana Kusuma	22	...	7 148 846	...
Jumlah/Total	15 616 807	...	54 491 181 187	...

Sumber/Source: BPS DKI Jakarta/BPS-Statistics of DKI Jakarta

Tabel
Table

11.7.

Nilai dan Berat Impor Melalui Pelabuhan Muat DKI Jakarta, 2018-2019
Imports Through Value and Heavy Load Port of Jakarta, 2018-2019

Pelabuhan Port	Volume/Volume (Ton)		Nilai/Value FOB (000 US\$)	
	2017 (2)	2018 (3)	2017 (4)	2018 (5)
Tanjung Priok	39 383 852	...	77 090 592 528	...
Pasar Ikan	7 721	...	12 962 334	...
Soekarno Hatta	206 841	...	16 482 858 834	...
Halim Perdana Kusuma	4 297	...	337 661 448	...
Kali Baru	30	...	33 083	...
Pos Pasar Baru	33	...	1 956 403	...
Jumlah/Total	39 602 774	...	93 926 064 630	...

Sumber/Source: BPS DKI Jakarta/BPS-Statistics of DKI Jakarta

Arus Barang Perdagangan di Pelabuhan Laut Tanjung Priok Menurut Bulan, 2019

Tabel 11.8. *Flow of Goods by Trade in Tanjung Priok Seaport by Month, 2019*

(Ton/Ton)

Bulan Month	Perdagangan Dalam Negeri		Perdagangan Luar Negeri		Jumlah	
	Bongkar Unloading	Muat Loading	Bongkar Unloading	Muat Loading	Bongkar Unloading	Muat Loading
(1)	(2)	(3)	(4)	(5)	(6)	(7)
Januari January	845 225	941 544	11 457 115	774 733	2 302 340	1 716 277
Pebruari February	1 213 702	1 315 552	1 575 068	1 009 467	2 788 770	2 325 019
Maret March	962 711	1 122 713	1 467 665	962 215	2 430 376	2 084 928
April April	1 152 480	1 259 211	1 579 587	988 425	2 732 067	2 247 636
Mei May	1 114 957	1 262 302	1 608 742	1 056 053	2 723 699	2 318 355
Juni June	528 482	839 555	974 122	680 211	1 502 604	1 519 766
Juli July	831 424	1 306 576	1 448 652	916 384	2 280 076	2 222 960
Agustus August	989 238	1 328 942	1 575 644	897 952	2 564 882	2 226 894
September September	1 251 946	1 593 267	1 738 899	894 002	2 990 845	2 487 269
Oktober October	1 197 166	1 301 621	1 595 144	923 610	2 792 310	2 225 231
Nopember November	1 185 187	1 279 323	1 782 118	924 627	2 967 305	2 203 950
Desember December	1 393 936	1 491 160	1 769 998	1 112 404	3 163 934	2 603 564
Jumlah Total	12 666 454	15 041 766	18 572 754	11 140 083	31 239 208	26 181 849

Sumber/Source : PT. (Persero) Pelabuhan Indonesia II Cabang Tanjung Priok

Tabel 11.9. Arus Barang Perdagangan Menurut Dermaga di Pelabuhan Laut Tanjung Priok, 2019
Table 11.9. Flow of Goods by Trade in Tanjung Priok Seaport by Month, 2019

(Ton/Ton)

Dermaga Quay (1)	Triwulan 1 1st Quarterly (2)	Triwulan 2 2nd Quarterly (3)	Triwulan 3 3rd Quarterly (4)	Triwulan 4 4th Quarterly (5)	Jumlah Total (6)
1. Dermaga Khusus/Specifically Quay	1 477 694	1 408 573	1 525 029	1 632 341	6 043 637
Perdagangan Luar Negeri/International Trade	933 617	1 027 433	883 652	908 050	3 752 752
Impor/Import	878 317	965 933	807 052	832 945	3 484 247
Ekspo/Export	55 300	61 500	76 600	75 105	268 505
Perdagangan Dalam Negeri/Domestic Trade	544 077	381 140	641 377	724 291	2 290 885
Bongkar/Unloading	519 667	355 325	605 605	696 079	2 176 676
Muat/Loading	24 410	25 815	35 772	28 212	114 209
2. Dermaga Umum/Commonly Quay	9 994 695	8 778 013	9 415 185	10 040 744	38 228 637
Perdagangan Luar Negeri/International Trade	4 099 084	3 164 800	3 687 149	3 949 332	14 900 365
Impor/Import	2 929 434	2 442 770	2 931 759	3 147 362	11 451 325
Ekspor/Export	1 169 650	722 030	755 390	801 970	3 449 040
Perdagangan Dalam Negeri/Domestic Trade	5 895 611	5 613 213	5 728 036	6 091 412	23 328 272
Bongkar/Unloading	2 094 244	1 664 114	2 209 088	2 780 741	8 748 187
Muat/Loading	3 801 367	3 949 099	3 518 948	3 310 671	14 580 085
Jumlah/Total	11 472 389	10 186 586	10 940 214	11 673 085	44 272 274
Perdagangan Luar Negeri/International Trade	5 032 701	4 192 233	4 570 801	4 857 382	18 653 117
Impor/Import	3 807 751	3 408 703	3 738 811	3 980 307	14 935 572
Ekspo/Export	1 224 950	783 530	831 990	877 075	3 717 545
Perdagangan Dalam Negeri/Domestic Trade	6 439 688	5 994 353	6 369 413	6 815 703	25 619 157
Bongkar/Unloading	2 613 911	2 019 439	2 814 693	3 476 820	10 924 863
Muat/Loading	3 825 777	3 974 914	3 554 720	3 338 883	14 694 294

Sumber/Source: PT. (Persero) Pelabuhan Indonesia II Cabang Tanjung Priok

Arus Barang berdasarkan Perdagangan di Pelabuhan Sunda

Tabel 11.10. Kelapa/Kali Baru, 2019

Table Flow of Goods by Trade in Port of Sunda Kelapa/Kali Baru, 2019

(Ton/Ton)

No.	Uraian Description	Triwulan I	Triwulan II	Triwulan III	Triwulan IV	Jumlah Total
(1)	(2)	(3)	(4)	(5)	(6)	(7)
1.	Pelayaran Dalam Negeri Domestic Voyage					
	- Bongkar/Unloading	191 462	243 083	230 322	296 179	961 046
	- Muat/Loading	316 693	309 559	412 592	448 665	1 487 507
2.	Pelayaran Rakyat Populace Voyage					
	a. Sunda Kelapa					
	- Bongkar/Unloading	11 422	12 537	29 969	11 336	65 264
	- Muat/Loading	97 974	72 072	58 386	107 455	335 887
	Jumlah Bongkar Total of Unloading	202 884	255 620	260 291	307 515	1 026 310
	2018	246 646	293 117	285 888	281 020	1 106 671
	2017	250 634	283 111	258 907	354 750	1 147 404
	2016	187 559	197 202	171 886	260 710	817 357
	Jumlah Muat Total of Loading	414 667	381 631	470 978	556 120	1 823 394
	2018	576 022	590 587	655 297	557 120	2 379 026
	2017	595 480	609 367	609 165	711 996	2 526 008
	2016	526 229	534 022	512 670	629 423	2 202 344

Sumber/Source: PT. (Persero) Pelindo II Pelabuhan Sunda Kelapa

Tabel
Table

11.11. **Barang yang Diangkut melalui Stasiun Sungai Lagoa Menurut Volume dan Nilai, 2010–2019**
Goods Carried through Sungai Lagoa Station by Volume and Value, 2010-2019

Tahun Year	Volume/Volume (Ton/Ton)	Nilai/Value (Rp 000)
(1)	(2)	(3)
2010	50 972	5 002 499
2011	78 200	11 094 086
2012	205 278	29 149 476
2013	306 432	43 513 344
2014	452 635	57 877 600
2015	593 868	43 625 600
2016	593 868	43 625 600
2017	797 564	86 608 000 000
2018	675 082	99 949 200 000
2019	5 71 679	87 584 550 000

Sumber/Source: PT. (Persero) Kereta Api Indonesia Sungai Lagoa

12

SISTEM NERACA REGIONAL SYSTEM OF REGIONAL ACCOUNTS

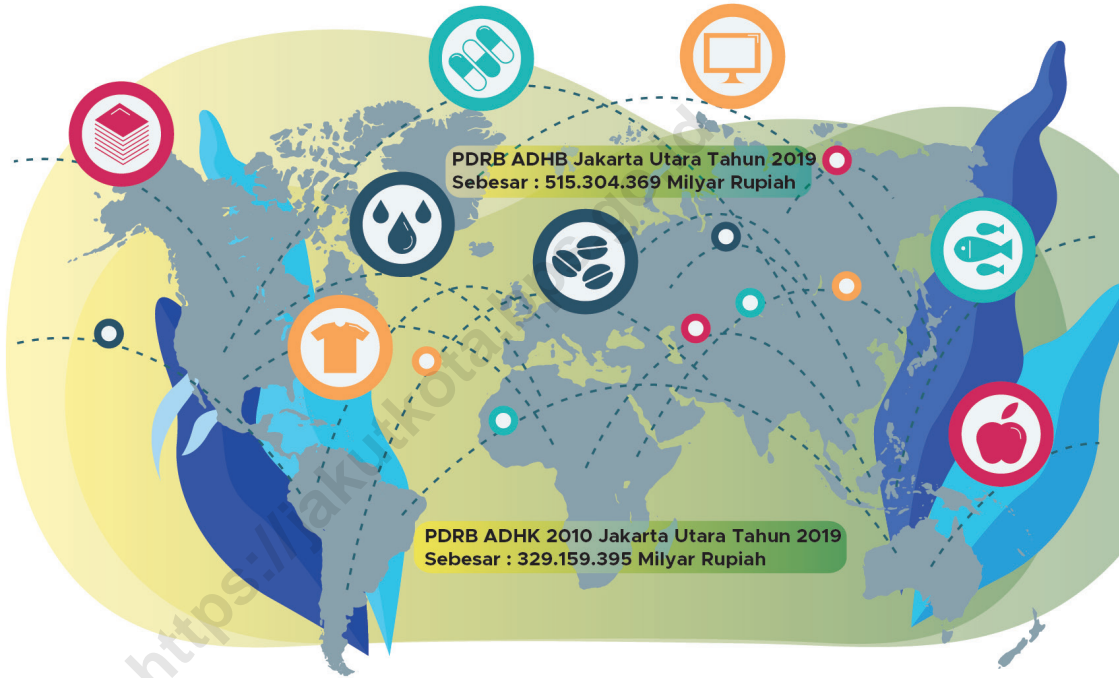

Sektor Industri memiliki Kontribusi Terbesar pada PDRB Jakarta Utara sebanyak 32,82 Persen dan diikuti oleh Perdagangan dan Konstruksi dengan Kontribusi berturut-turut sebesar 17,55 dan 14,68 Persen

PENJELASAN TEKNIS

1. Penghitungan statistik neraca regional yang digunakan di sini mengikuti buku petunjuk yang diterbitkan oleh Perserikatan Bangsa Bangsa yang dikenal sebagai "Sistem Neraca Nasional". Namun, penerapan statistik neraca regional tersebut telah disesuaikan dengan kondisi sosial ekonomi Jakarta Utara.
2. Produk Domestik Regional Bruto (PDRB) pada tingkat regional (Kota) menggambarkan kemampuan suatu wilayah untuk menciptakan output (nilai tambah) pada suatu waktu tertentu. Untuk menyusun PDRB digunakan 2 pendekatan yaitu sektoral dan penggunaan. Keduanya menyajikan komposisi data nilai tambah dirinci menurut sumber kegiatan ekonomi (sektoral) dan menurut komponen penggunaannya. PDRB dari sisi sektoral merupakan penjumlahan seluruh komponen nilai tambah bruto yang mampu diciptakan oleh sektor-sektor ekonomi atas berbagai aktivitas produksinya. Sedangkan dari sisi penggunaan menjelaskan tentang penggunaan dari nilai tambah tersebut.
3. Penyajian PDRB menurut sektor dirinci menurut total nilai tambah dari seluruh sektor ekonomi yang mencakup sektor Pertanian; Pertambangan & Penggalian;

TECHNICAL NOTES

1. *The method used to estimate regional accounts statistics is based on the standard guidelines formed by United Nation known as "System of National Accounts". The implementation of the method however, has been adjusted according to Jakarta Utara social-economic condition.*
2. *The basic measure of the output arising from economic activity is known as Gross Regional Domestic Product (GRDP) at the regional level (provinces/ regencies/ municipalities). To compile these statistics, two approaches have been used, i.e. "production approach" and "expenditure approach". The first approach is to measure value added produced by various kinds of economic activities, while the second approach is to measure final uses of the country's output. In other words, GRDP is the sum of total value added produced by all economic sectors (activities) and the way of using it*
3. *GDRP by sector is classified by types of economic activities such as Agriculture; Mining & Quarrying; Manufacturing; Electricity, Gas & Water Supply; Construction; Whole-sale & Retail Trade,*

- Industri Pengolahan; Listrik, Gas & Air Bersih; Konstruksi; Perdagangan, Restoran & Hotel; Pengangkutan & Komunikasi; Lembaga Keuangan; dan Jasa-Jasa.
4. Produk Domestik Regional Bruto maupun agregat turunannya disajikan dalam 2 (dua) versi penilaian, yaitu atas dasar "harga berlaku" dan atas dasar "harga konstan". Disebut sebagai harga berlaku karena seluruh agregat dinilai dengan menggunakan harga pada tahun berjalan, sedangkan harga konstan penilaiannya didasarkan kepada harga satu tahun dasar tertentu. Dalam publikasi di sini digunakan harga tahun 2000 sebagai dasar penilaian.
 5. Laju pertumbuhan Produk Domestik Regional Bruto diperoleh dari perhitungan PDRB atas dasar harga konstan. Diperoleh dengan cara mengurangi nilai PDRB pada tahun ke-n terhadap nilai pada tahun ke n-1 (tahun sebelumnya), dibagi dengan nilai pada tahun ke n-1, kemudian dikalikan dengan 100 persen. Laju pertumbuhan menunjukkan perkembangan agregat pendapatan dari satu waktu tertentu terhadap waktu sebelumnya.
 6. Pendapatan per kapita adalah pendapatan regional atau Produk Domestik Regional Bruto (PDRB) dibagi dengan jumlah penduduk *Restaurants & Hotels; Transport and Communication; Finance, Insurance, Real Estate & Business Services; and other Services.*
4. *GDRP and its aggregations are presented in two forms: at current market prices and at constant base year market prices. In presenting current market prices, all aggregates are valued at current market prices, while base year constant market prices are shown by valuing all aggregates at fixed base year prices. Year of 2000 is used as the base year in this publication.*
 5. *Growth rate of Gross Domestic Regional Product (GDRP) is derived from GDRP at constant market prices. It is obtained by subtracting the value of GDRP year n with the value of GDRP year n-1, divided by the value of GDRP year n-1 then multiplied by 100 percent. The growth rate of GDRP explains the income growth during the given period.*
 6. *Per capita income is regional income or Gross Domestic Regional Product (GDRP) divided by mid-*

pertengahan tahun.

year population.

<https://jakutkota.bps.go.id>

Gambar 12.1
Figures

Produk Domestik Regional Bruto Atas Dasar Harga Berlaku Menurut Lapangan Usaha (miliar rupiah), 2019
Gross Regional Domestic Product at Current Market Prices by Industry (billion rupiahs), 2019

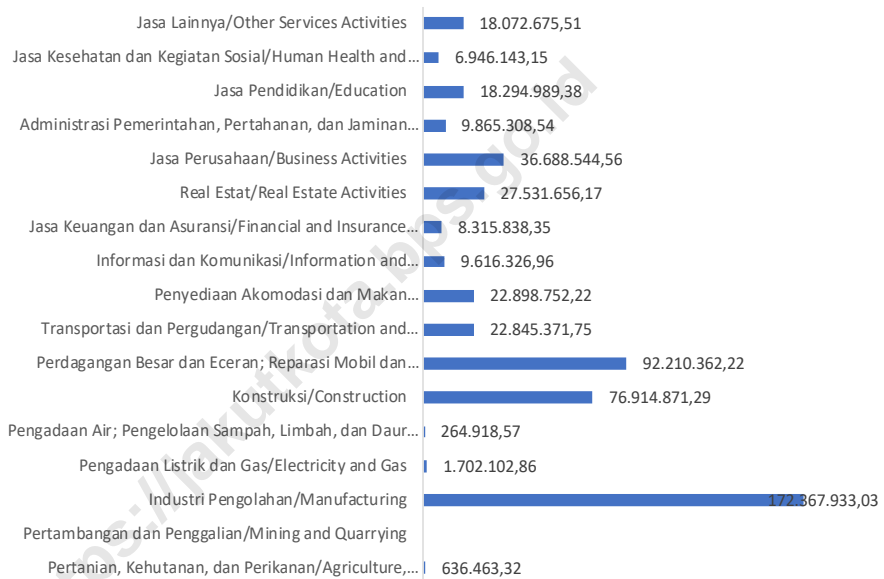

Catatan/Note: ...

Sumber/Source: Badan Pusat Statistik (BPS) Kota Jakarta Utara/Statistics of Jakarta Utara Municipality

Tabel
Table 12.1.

Produk Domestik Regional Bruto Atas Dasar Harga Berlaku Menurut Lapangan Usaha di Kabupaten/Kota Jakarta Utara (miliar rupiah), 2015–2019
Gross Regional Domestic Product at Current Market Prices by Industry in Jakarta Utara Regency/Municipality (billion rupiahs), 2015–2019

	Lapangan Usaha/Industry	2015	2016	2017	2018	2019
	(1)	(2)	(3)	(4)	(5)	(6)
A	Pertanian, Kehutanan, dan Perikanan/ <i>Agriculture, Forestry, and Fishing</i>	527 244	564 568	594 192	616 329	636 463
B	Pertambangan dan Penggalian/ <i>Mining and Quarrying</i>	-	-	-	-	-
C	Industri Pengolahan/ <i>Manufacturing</i>	136 605 003	143 143 259	156 987 323	170 228 795	172 352 153
D	Pengadaan Listrik dan Gas/ <i>Electricity and Gas</i>	1 140 634	1 198 899	1 385 347	1 548 136	1 702 503
E	Pengadaan Air; Pengelolaan Sampah, Limbah, dan Daur Ulang/ <i>Water Supply; Sewerage, Waste Management, and Remediation Activities</i>	211 706	223 374	234 354	253 408	264 919
F	Konstruksi/ <i>Construction</i>	57 998 528	60 745 734	65 614 787	71 690 953	77 114 871
G	Perdagangan Besar dan Eceran; Reparasi Mobil dan Sepeda Motor/ <i>Wholesale and Retail Trade; Repair of Motor Vehicles and Motorcycles</i>	61 408 482	67 874 112	74 560 585	83 150 860	92 190 362
H	Transportasi dan Pergudangan/ <i>Transportation and Storage</i>	15 885 016	17 457 293	18 967 291	20 337 801	22 793 372
I	Penyediaan Akomodasi dan Makan Minum/ <i>Accommodation and Food Service Activities</i>	16 710 102	18 097 635	19 313 370	20 692 492	22 858 752
J	Informasi dan Komunikasi/ <i>Information and Communication</i>	5 720 684	6 414 922	7 381 735	8 441 338	9 609 327
K	Jasa Keuangan dan Asuransi/ <i>Financial and Insurance Activities</i>	5 701 784	6 376 022	6 999 341	7 448 135	8 307 638

Lanjutan Tabel/*Continued Table* 12.1

Lapangan Usaha/ <i>Industry</i>		2015	2016	2017	2018	2019
(1)		(2)	(3)	(4)	(5)	(6)
L	Real Estat/ <i>Real Estate Activities</i>	19 512 005	21 149 083	23 382 107	25 310 046	27 431 656
M,N	Jasa Perusahaan/ <i>Business Activities</i>	20 663 413	23 292 703	26 865 437	30 609 589	36 688 545
O	Administrasi Pemerintahan, Pertahanan, dan Jaminan Sosial Wajib/ <i>Public Administration and Defence; Compulsory Social Security</i>	6 668 501	7 402 318	7 620 023	8 920 171	9 865 309
P	Jasa Pendidikan/ <i>Education</i>	13 662 291	15 420 538	16 009 192	17 190 245	18 334 989
Q	Jasa Kesehatan dan Kegiatan Sosial/ <i>Human Health and Social Work Activities</i>	4 519 896	5 114 327	5 674 223	6 327 023	6 946 143
R,S,T,U	Jasa Lainnya/ <i>Other Services Activities</i>	11 019 038	12 573 003	14 324 478	15 990 023	18 072 676
Produk Domestik Regional Bruto/<i>Gross Regional Domestic Product</i>		371 285 825	399 645 473	438 293 764,27	479 835 172	515 304 369

Catatan/*Note*: ...Sumber/*Source*: BPS, berbagai sensus, survei dan sumber lain/*BPS-Statistics Indonesia, various census, survey, and other sources*

Tabel
Table 12.2

Produk Domestik Regional Bruto Atas Dasar Harga Konstan 2010 Menurut Lapangan Usaha di Kabupaten/ Kota Jakarta Utara (miliar rupiah), 2015–2019
Gross Regional Domestic Product at 2010 Constant Market Prices by Industry in Jakarta Utara Regency/Municipality (billion rupiahs), 2015–2019

	Lapangan Usaha/ <i>Industry</i>	2015	2016	2017	2018	2019
	(1)	(2)	(3)	(4)	(5)	(6)
A	Pertanian, Kehutanan, dan Perikanan/ <i>Agriculture, Forestry, and Fishing</i>	392 630	399 768	402 579	404 686	408 013
B	Pertambangan dan Penggalian/ <i>Mining and Quarrying</i>	-	-	-	-	-
C	Industri Pengolahan/ <i>Manufacturing</i>	93 296 132	95 134 322	102 633 958	109 459 144	107 345 874
D	Pengadaan Listrik dan Gas/ <i>Electricity and Gas</i>	848 712	850 631	892 863	982 610	1 065 585
E	Pengadaan Air; Pengelolaan Sampah, Limbah, dan Daur Ulang/ <i>Water Supply; Sewerage, Waste Management, and Remediation Activities</i>	181 274	185 395	190 683	204 944	212 792
F	Konstruksi/ <i>Construction</i>	43 938 179	45 005 935	47 360 638	49 443 518	51 905 375
G	Perdagangan Besar dan Eceran; Reparasi Mobil dan Sepeda Motor/ <i>Wholesale and Retail Trade; Repair of Motor Vehicles and Motorcycles</i>	44 472 905	47 157 519	49 671 782	52 739 298	55 791 601
H	Transportasi dan Pergudangan/ <i>Transportation and Storage</i>	11 353 562	12 108 905	12 775 777	13 546 175	14 820 278
I	Penyediaan Akomodasi dan Makan Minum/ <i>Accommodation and Food Service Activities</i>	12 061 351	12 858 016	13 517 028	14 299 344	15 471 321
J	Informasi dan Komunikasi/ <i>Information and Communication</i>	5 811 563	6 512 714	7 170 039	7 963 887	8 944 017

Lanjutan Tabel/*Continued Table 12.2*

	Lapangan Usaha/Industry	2015	2016	2017	2018	2019
	(1)	(2)	(3)	(4)	(5)	(6)
K	Jasa Keuangan dan Asuransi/ <i>Financial and Insurance Activities</i>	4 289 816	4 692 525	4 974 051	5 119 276	5 571 215
L	Real Estat/ <i>Real Estate Activities</i>	15 132 135	15 988 868	16 786 999	17 558 730	18 487 708
M,N	Jasa Perusahaan/ <i>Business Activities</i>	15 369 687	16 743 951	18 132 613	19 631 072	22 060 584
O	Administrasi Pemerintahan, Pertahanan, dan Jaminan Sosial Wajib/ <i>Public Administration and Defence; Compulsory Social Security</i>	3 735 781	3 965 099	3 928 093	4 335 424	4 500 391
P	Jasa Pendidikan/ <i>Education</i>	8 889 885	9 615 402	9 881 363	10 496 929	11 153 490
Q	Jasa Kesehatan dan Kegiatan Sosial/ <i>Human Health and Social Work Activities</i>	3 277 752	3 559 487	3 823 389	4 105 443	4 399 791
R,S,T,U	Jasa Lainnya/ <i>Other Services Activities</i>	8 104 256	8 875 783	9 637 460	10 488 167	11 521 753
	Produk Domestik Regional Bruto/<i>Gross Regional Domestic Product</i>	267 419 839	279 689 220	297 851 222	316 443 221	329 159 395

Catatan/Note: ...

Sumber/Source: BPS, berbagai sensus, survei dan sumber lain/*BPS-Statistics Indonesia, various census, survey, and other sources*

Tabel
Table 12.3

Distribusi Persentase Produk Domestik Regional Bruto Atas Dasar Harga Berlaku Menurut Lapangan Usaha di Kabupaten/Kota Jakarta Utara, 2015–2019
Percentage Distribution of Gross Regional Domestic Product at Current Market Prices by Industry in Jakarta Utara Regency/Municipality, 2015–2019

Lapangan Usaha/ <i>Industry</i>	2015	2016	2017	2018	2019
(1)	(2)	(3)	(4)	(5)	(6)
A Pertanian, Kehutanan, dan Perikanan/ <i>Agriculture, Forestry, and Fishing</i>	0,14	0,14	0,13	0,13	0,12
B Pertambangan dan Penggalian/ <i>Mining and Quarrying</i>	-	-	-	-	-
C Industri Pengolahan/ <i>Manufacturing</i>	36,14	35,17	35,21	34,83	32,82
D Pengadaan Listrik dan Gas/ <i>Electricity and Gas</i>	0,30	0,29	0,31	0,32	0,32
E Pengadaan Air; Pengelolaan Sampah, Limbah, dan Daur Ulang/ <i>Water Supply; Sewerage, Waste Management, and Remediation Activities</i>	0,06	0,05	0,05	0,05	0,05
F Konstruksi/ <i>Construction</i>	15,35	14,92	14,71	14,67	14,68
G Perdagangan Besar dan Eceran; Reparasi Mobil dan Sepeda Motor/ <i>Wholesale and Retail Trade; Repair of Motor Vehicles and Motorcycles</i>	16,25	16,67	16,72	17,01	17,55
H Transportasi dan Pergudangan/ <i>Transportation and Storage</i>	4,20	4,29	4,25	4,16	4,34
I Penyediaan Akomodasi dan Makan Minum/ <i>Accommodation and Food Service Activities</i>	4,42	4,45	4,33	4,23	4,35
J Informasi dan Komunikasi/ <i>Information and Communication</i>	1,51	1,58	1,66	1,73	1,83
K Jasa Keuangan dan Asuransi/ <i>Financial and Insurance Activities</i>	1,51	1,57	1,57	1,52	1,58

Lanjutan Tabel/*Continued Table* 12.3

Lapangan Usaha/ <i>Industry</i>		2015	2016	2017	2018	2019
(1)		(2)	(3)	(4)	(5)	(6)
L	Real Estat/ <i>Real Estate Activities</i>	5,16	5,20	5,24	5,18	5,22
M,N	Jasa Perusahaan/ <i>Business Activities</i>	5,47	5,72	6,02	6,26	6,99
O	Administrasi Pemerintahan, Pertahanan, dan Jaminan Sosial Wajib/ <i>Public Administration and Defence; Compulsory Social Security</i>	1,76	1,82	1,71	1,83	1,88
P	Jasa Pendidikan/ <i>Education</i>	3,61	3,79	3,59	3,52	3,49
Q	Jasa Kesehatan dan Kegiatan Sosial/ <i>Human Health and Social Work Activities</i>	1,20	1,26	1,27	1,29	1,32
R,S,T,U	Jasa Lainnya/ <i>Other Services Activities</i>	2,92	3,09	3,21	3,27	3,44
Produk Domestik Regional Bruto/<i>Gross Regional Domestic Product</i>		100,00	100,00	100,00	100,00	100,00

Catatan/*Note*: ...Sumber/*Source*: BPS, berbagai sensus, survei dan sumber lain/*BPS-Statistics Indonesia, various census, survey, and other sources*

Tabel
Table 12.4

Laju Pertumbuhan Produk Domestik Regional Bruto Atas Dasar Harga Konstan 2010 Menurut Lapangan Usaha di Kabupaten/Kota Jakarta Utara (persen), 2016–2019
Growth Rate of Gross Regional Domestic Product at 2010 Constant Market Prices by Industry in Jakarta Utara Regency/Municipality (percent), 2016–2019

	Lapangan Usaha/Industry	2016	2017	2018	2019
	(1)	(2)	(3)	(4)	(5)
A	Pertanian, Kehutanan, dan Perikanan/ <i>Agriculture, Forestry, and Fishing</i>	1,82	0,70	0,52	0,82
B	Pertambangan dan Penggalian/ <i>Mining and Quarrying</i>				
C	Industri Pengolahan/ <i>Manufacturing</i>	1,97	7,88	6,65	-1,93
D	Pengadaan Listrik dan Gas/ <i>Electricity and Gas</i>	0,23	4,96	10,05	8,44
E	Pengadaan Air; Pengelolaan Sampah, Limbah, dan Daur Ulang/ <i>Water Supply; Sewerage, Waste Management, and Remediation Activities</i>	2,27	2,85	7,48	3,83
F	Konstruksi/ <i>Construction</i>	2,43	5,23	4,40	4,98
G	Perdagangan Besar dan Eceran; Reparasi Mobil dan Sepeda Motor/ <i>Wholesale and Retail Trade; Repair of Motor Vehicles and Motorcycles</i>	6,04	5,33	6,18	5,79
H	Transportasi dan Pergudangan/ <i>Transportation and Storage</i>	6,65	5,51	6,03	9,41
I	Penyediaan Akomodasi dan Makan Minum/ <i>Accommodation and Food Service Activities</i>	6,61	5,13	5,79	8,20
J	Informasi dan Komunikasi/ <i>Information and Communication</i>	12,06	10,09	11,07	12,31
K	Jasa Keuangan dan Asuransi/ <i>Financial and Insurance Activities</i>	9,39	6,00	2,92	8,83
L	Real Estat/ <i>Real Estate Activities</i>	5,66	4,99	4,60	5,29
M,N	Jasa Perusahaan/ <i>Business Activities</i>	8,94	8,29	8,26	12,38

Lanjutan Tabel/*Continued Table 12.4*

Lapangan Usaha/Industry		2016	2017	2018	2019
(1)		(2)	(3)	(4)	(5)
0	Administrasi Pemerintahan, Pertahanan, dan Jaminan Sosial Wajib/ <i>Public Administration and Defence; Compulsory Social Security</i>	6,14	-0,93	10,37	3,81
P	Jasa Pendidikan/ <i>Education</i>	8,16	2,77	6,23	6,23
Q	Jasa Kesehatan dan Kegiatan Sosial/ <i>Human Health and Social Work Activities</i>	8,60	7,41	7,38	7,17
R,S,T,U	Jasa Lainnya/ <i>Other Services Activities</i>	9,52	8,58	8,83	9,85
Produk Domestik Regional Bruto/<i>Gross Regional Domestic Product</i>		4,61	6,39	6,30	4,01

Catatan/Note: ...

Sumber/Source: BPS, berbagai sensus, survei dan sumber lain/*BPS-Statistics Indonesia, various census, survey, and other sources*

Tabel
Table 12.5

Produk Domestik Regional Bruto Atas Dasar Harga Berlaku Menurut Jenis Pengeluaran di Kabupaten/Kota Jakarta Utara (miliar rupiah), 2015–2019
Gross Regional Domestic Product at Current Market Prices by Type of Expenditure in Jakarta Utara Regency/ Municipality (billion rupiahs), 2015–2019

Jenis Pengeluaran Type of Expenditure	2015	2016	2017	2018	2019
(1)	(2)	(3)	(4)	(5)	(6)
Pengeluaran Konsumsi Rumah Tangga <i>Household Consumption Expenditure</i>	220 181 015, 93	239 990 000, 05	262 015 802, 05	286 608 065, 55	312 904 792, 46
Pengeluaran Konsumsi LNPRT <i>NPISH Consumption Expenditure</i>	8 253 895, 63	9 430 969, 89	10 892 727, 86	12 170 149, 15	13 960 730, 21
Pengeluaran Konsumsi Pemerintah <i>Government Consumption Expenditure</i>	14 118 970, 64	15 644 327, 47	16 595 472, 09	19 519 766, 67	20 130 186, 96
Pembentukan Modal Tetap Bruto <i>Gross Fixed Capital Formation</i>	172 988 298, 83	177 245 896, 1	196 117 735, 68	216 739 862, 85	223 584 184, 15
Perubahan Inventori <i>Changes in Inventories</i>	6 030 456, 62	- 2 026 998, 5	10 094 198, 26	24 176 125, 41	2 437 037, 37
Ekspor Barang dan Jasa/ <i>Exports of Goods and Services</i>					
Dikurangi: Impor Barang dan Jasa <i>Less: Import of Goods and Services</i>	- 43 618 311, 4	- 33 236 403, 84	- 49 802 148, 25	- 70 458 626, 66	- 47 844 253, 25
Diskrepansi Statistik ¹ <i>Statistical Discrepancies ¹</i>					
Produk Domestik Regional Bruto/Gross Regional Domestic Product	377 954 326, 26	407 047 791, 17	445 913 787, 69	488 755 342, 96	525 172 677, 9

Catatan/Note: ...

Sumber/Source: BPS, berbagai sensus, survei dan sumber lain/BPS-Statistics Indonesia, various census, survey, and other sources

Tabel
Table 12.6

Produk Domestik Regional Bruto Atas Dasar Harga Konstan 2010 Menurut Jenis Pengeluaran di Kabupaten/ Kota Jakarta Utara (miliar rupiah), 2015–2019
Gross Regional Domestic Product at 2010 Constant Market Prices by Type of Expenditure in Jakarta Utara Regency/ Municipality (billion rupiahs), 2015–2019

Jenis Pengeluaran Type of Expenditure	2015	2016	2017	2018	2019
(1)	(2)	(3)	(4)	(5)	(6)
Pengeluaran Konsumsi Rumah Tangga Household Consumption Expenditure	154 639 234, 39	163 231 878, 15	172 332 767, 4	182 479 802, 77	193 082 264, 27
Pengeluaran Konsumsi LNPRT NPISH Consumption Expenditure	6 218 484, 45	6 925 542, 89	7 760 494, 66	8 400 324, 44	9 339 608, 68
Pengeluaran Konsumsi Pemerintah Government Consumption Expenditure	9 368 503, 35	9 513 546, 48	9 802 219, 45	11 412 417, 16	11 184 270, 69
Pembentukan Modal Tetap Bruto Gross Fixed Capital Formation	139 309 708, 48	141 495 102, 61	150 114 176, 59	156 818 426, 74	159 032 849, 17
Perubahan Inventori Changes in Inventories	1 848 075, 45	- 1 078 466, 26	6 850 849, 37	14 671 771, 06	870 864, 28
Ekspor Barang dan Jasa/Exports of Goods and Services					
Dikurangi: Impor Barang dan Jasa Less: Import of Goods and Services	- 40 228 386, 14	- 36 433 285, 25	- 45 081 192, 78	- 53 004 096, 79	- 39 853 070, 58
Diskrepansi Statistik ¹ Statistical Discrepancies ¹					
Produk Domestik Regional Bruto/Gross Regional Domestic Product	271 155 619, 99	283 654 318, 62	301 779 314, 69	320 778 645, 38	333 656 786, 51

Catatan/Note: ...

Sumber/Source: BPS, berbagai sensus, survei dan sumber lain/BPS-Statistics Indonesia, various census, survey, and other sources

13

PERBANDINGAN ANTAR KABUPATEN/KOTA REGENCY/MUNICIPAL COMPARISON

Tahun 2019 Kab. Kep. Seribu memiliki
Jumlah penduduk : 24.295 ribu jiwa
Jumlah penduduk miskin : 2,93 ribu jiwa
Tingkat Pengangguran Terbuka : 5,44 persen

Tahun 2019 Kota Jakarta Utara memiliki
Jumlah penduduk : 1.812.915 jiwa
Jumlah penduduk miskin : 91,09 ribu jiwa
Tingkat Pengangguran Terbuka : 6,32 persen

Tahun 2019 Kota Jakarta Barat memiliki
Jumlah penduduk :
2.589.933 jiwa
Jumlah penduduk miskin :
84,02 ribu jiwa
Tingkat Pengangguran
Terbuka : 5,21 persen

Tahun 2019 Kota Jakarta Pusat memiliki
Jumlah penduduk :
928.109 jiwa
Jumlah penduduk miskin :
34,13 ribu jiwa
Tingkat Pengangguran
Terbuka : 7,51 persen

Tahun 2019 Kota Jakarta Timur memiliki
Jumlah penduduk :
2.937.859 jiwa
Jumlah penduduk miskin
91,61 ribu jiwa
Tingkat Pengangguran
Terbuka : 6,15 persen

Tahun 2019 Kota Jakarta Selatan memiliki
Jumlah penduduk : 2.264.699 jiwa
Jumlah penduduk miskin : 61,76 ribu jiwa
Tingkat Pengangguran Terbuka : 6,84 persen

PENJELASAN TEKNIS

1. Penduduk Indonesia adalah semua orang yang berdomisili di wilayah teritorial Republik Indonesia
2. Kepadatan Penduduk adalah banyaknya penduduk per km persegi.
3. Rasio Jenis Kelamin adalah Perbandingan antara banyaknya penduduk laki-laki dengan banyaknya penduduk perempuan pada suatu daerah dan waktu tertentu. Biasanya dinyatakan dengan banyaknya penduduk laki-laki untuk 100 penduduk perempuan.
4. Rumah Tangga adalah seseorang atau sekelompok orang yang biasanya tinggal bersama dalam suatu bangunan serta pengelolaan makan dari satu dapur. Satu rumah tangga dapat terdiri dari hanya satu anggota rumah Tangga. Yang dimaksud makan dari satu dapur adalah jika pengurusan kebutuhan sehari-harinya dikelola bersama-sama menjadi satu.
5. Anggota Rumah Tangga adalah semua orang yang biasanya bertempat tinggal di suatu rumah tangga, baik yang berada di rumah pada waktu pencacahan maupun yang sementara tidak ada.
6. Penduduk miskin adalah penduduk yang memiliki rata-rata pengeluaran perkapita per bulan

TECHNICAL NOTES

1. *Indonesian Population are all Residents of the entire territory of Republic of Indonesia.*
2. *Population density is the number of people per square kilometer.*
3. *Sex Ratio is the ratio of the number of males to the number of females in a given area and time, usually expressed as the number of males for every 100 females.*
4. *Household is a group of person who usually live together in a building or housing unit who make common provision for food and other essentials of living. One household could consist of only one household member. Common provision for food means one organising daily needs for all of household members.*
5. *Household members are all people who usually reside in a household, whether they're at home at the time of the enumeration or while being not at home.*
6. *A person whose expenditure per capita per month is below the poverty line is considered to be*

- dibawah Garis Kemiskinan.
7. Garis Kemiskinan Makanan (GKM) merupakan nilai pengeluaran kebutuhan minimum makanan yang disetarakan dengan 2.100 k kalori per kapita per hari. Garis Kemiskinan Non Makanan (GKNM) adalah kebutuhan minimum untuk perumahan, sandang, pendidikan, kesehatan dan kebutuhan dasar lainnya.
 7. *poor. The Food Proverty Line refers to the daily minimum requirement of 2.010 kcal per capita per day. The Non-Food Proverty Line refers to the minimum requirement for household necessities for clothing, education, health, and other basic individual needs*

Gambar 13.1
Figures

Penduduk Menurut Kabupaten/Kota Administrasi 2019
Population by Regency/Municipality, 2019



Catatan/Note: ...

Sumber/Source: BPS DKI Jakarta/Statistics of Jakarta

Tabel
Table 13.1

**Jumlah Penduduk Menurut Kabupaten/Kota di Provinsi
DKI Jakarta (ribu), 2015–2019**
*Population by Regency/Municipality in DKI Jakarta
Province (thousand), 2015–2019*

Kabupaten/Kota Regency/Municipality	2015	2016	2017	2018	2019
(1)	(2)	(3)	(4)	(5)	(6)
Kepulauan Seribu	24 134	24,295
Jakarta Selatan	2 246 137	2 264,699
Jakarta Timur	2 916 018	2 937,859
Jakarta Pusat	924 686	928,109
Jakarta Barat	2 559 362	2 589,933
Jakarta Utara	1 797 292	1 812,915
DKI Jakarta	10 467 629	10 557,810

Catatan/Note: ...

Sumber/Source: BPS DKI Jakarta/Statistics of Jakarta

Tabel
Table 13.2**Laju Pertumbuhan Produk Domestik Regional Bruto Atas Dasar Harga Konstan 2010 Menurut Kabupaten/Kota di Provinsi DKI Jakarta (persen), 2015–2019**
Rate of Growth of Gross Regional Domestic Products at Constant 2010 Prices by Regency/Municipality in DKI Jakarta Province (percent), 2015–2019

Kabupaten/Kota Regency/Municipality	2015	2016	2017	2018	2019
(1)	(2)	(3)	(4)	(5)	(6)
Kepulauan Seribu	...	0,19	1,27	1,84	0,01
Jakarta Selatan	...	6,11	6,3	6,29	6,87
Jakarta Timur	6,15	6,25	6,22	5,08
Jakarta Pusat	...	6,39	6,01	5,96	6,72
Jakarta Barat	...	6,06	66,48	6,39	6,59
Jakarta Utara	...	4,61	6,39	6,29	4,02
DKI Jakarta	...	5,87	6,2	6,17	5,94

Catatan/Note: ...

Sumber/Source: ...

Tabel
Table 13.3**Jumlah Penduduk Miskin Menurut Kabupaten/Kota di
Provinsi DKI Jakarta (ribu), 2015–2019**
**Number of Poor Population by Regency/Municipality in DKI
Jakarta Province (thousand), 2015–2019**

Kabupaten/Kota Regency/Municipality	2015	2016	2017	2018	2019
(1)	(2)	(3)	(4)	(5)	(6)
Kepulauan Seribu	2,65	2,96	3,09	2,88	2,93
Jakarta Selatan	74,46	71,96	69,82	63,38	61,76
Jakarta Timur	91,44	91,37	95,67	91,38	91,61
Jakarta Pusat	38,01	35,82	34,83	33,19	34,13
Jakarta Barat	89,39	84,08	86,96	86,42	84,02
Jakarta Utara	102,97	98,11	99,31	95,86	91,09
DKI Jakarta	398,92	384,30	389,69	373,12	365,55

Catatan/Note: ...

Sumber/Source: BPS DKI Jakarta/Statistics of Jakarta

Tabel
Table 13.4

**Indeks Pembangunan Manusia Menurut Kabupaten/Kota
di Provinsi DKI Jakarta, 2015–2019**
*Human Development Index by Regency/Municipality in DKI
Jakarta Province, 2015–2019*

Kabupaten/Kota Regency/Municipality	2015	2016	2017	2018	2019
(1)	(2)	(3)	(4)	(5)	(6)
Kepulauan Seribu	11,40	12,58	12,98	11,98	12,09
Jakarta Selatan	3,41	3,27	3,14	2,83	2,73
Jakarta Timur	3,24	3,19	3,31	3,14	3,12
Jakarta Pusat	4,16	3,91	3,78	3,59	3,68
Jakarta Barat	3,64	3,38	3,45	3,39	3,25
Jakarta Utara	5,91	5,57	5,59	5,35	5,04
DKI Jakarta	3,93	3,75	3,77	3,57	3,47

Catatan/Note: ...

Sumber/Source: BPS DKI Jakarta/Statistics of Jakarta

Tabel 13.5 **Garis Kemiskinan Menurut Kabupaten/Kota Administrasi, 2015-2019**
Table 13.5 **Poverty Line by Regency/Municipality, 2015-2019**

Kabupaten/Kota Regency/Municipality	2015	2016	2017	2018	2019
(1)	(2)	(3)	(4)	(5)	(6)
Kepulauan Seribu	500 171	520 073	552 622	576 713	629 315
Jakarta Selatan	567 685	594 380	620 712	680 167	729 256
Jakarta Timur	412 515	433 405	455 584	502 152	539 510
Jakarta Pusat	484 526	503 304	542 750	580 080	625 177
Jakarta Barat	408 818	421 968	443 561	490 331	517 646
Jakarta Utara	423 828	441 617	463 787	512 689	549 506
DKI Jakarta	487 388	510 359	536 546	593 108	637 260

Catatan/Note: ...

Sumber/Source: BPS DKI Jakarta/Statistics of Jakarta

Tabel
Table 13.6

Penduduk Menurut Kabupaten/Kota Administrasi Jenis Kelamin dan Rasio Jenis Kelamin, 2019
Population by Regency/Municipality Sex dan Sex Ratio, 2019

Kabupaten/Kota Regency/Municipality	Jenis Kelamin/Sex		Jumlah Total orang/ Person	Rasio Jenis Kelamin Sex Ratio
	Laki - laki Male	Perempuan Female		
(1)	(2)	(3)	(4)	(5)
Kepulauan Seribu	12 135	12 160	24 295	99,79
Jakarta Selatan	1 131 588	1 133 111	2 264 699	99,87
Jakarta Timur	1 477 494	1 460 365	2 937 859	101,17
Jakarta Pusat	462 170	465 939	928 109	99,19
Jakarta Barat	1 305 220	1 284 713	2 589 933	101,60
Jakarta Utara	896 714	916 201	1 812 915	97,87
DKI Jakarta	5 285 321	5 272 489	10 557 810	100,24

Catatan/Note: ...

Sumber/Source: BPS DKI Jakarta/Statistics of Jakarta

Tabel
Table 13.7**Tingkat Pengangguran Terbuka (TPT) dan Tingkat Partisipasi Angkatan Kerja (TPAK) Menurut Kabupaten/ Kota Administrasi, 2017-2019**
Open Unemployment Rate (OUR) and Labor Force Participation Rate (LFPR) by Regency/Municipality, 2017-2019

Kabupaten/Kota Regency/Municipality	TPT/OURs			TPAK/LFPRs		
	2017	2018	2019	2017	2018	2019
(1)	(2)	(3)				
Kepulauan Seribu	7,33	5,33	5,44	55,48	61,21	58,61
Jakarta Selatan	6,86	6,31	6,84	62,75	65,88	63,75
Jakarta Timur	7,80	6,67	6,15	58,90	61,77	64,88
Jakarta Pusat	6,82	6,64	7,51	63,59	65,06	65,20
Jakarta Barat	6,40	5,00	5,21	60,30	62,19	63,41
Jakarta Utara	7,67	7,01	6,32	67,50	66,96	67,92
DKI Jakarta	7,14	6,24	6,22	61,97	63,95	64,81

Catatan/Note: ...

Sumber/Source: BPS DKI Jakarta/Statistics of Jakarta



Sensus
Penduduk
2020

#MencatatIndonesia

DATA

MENCERDASKAN BANGSA

— *Enlighten The Nation* —



BADAN PUSAT STATISTIK KOTA ADMINISTRASI JAKARTA UTARA
STATISTICS OF JAKARTA UTARA MUNICIPALITY

ISSN : 0215-4153

Jl. Berdikari I No, 1 Kelurahan Rawa Badak Utara, Kecamatan Koja
Kota Administrasi Jakarta Utara.

Telp : (021) 44434946

Email : bps3175@bps.go.id, Website : jakutkota.bps.go.id

©BADAN PUSAT STATISTIK-*Statistics of Indonesia*

