

Kota BATAM DALAM ANGKA

Batam Municipality in Figure

2020



**BADAN PUSAT STATISTIK
KOTA BATAM**

BPS - Statistics of Batam Municipality

Kota BATAM DALAM ANGKA

Batam Municipality in Figure

2020



KOTA BATAM DALAM ANGKA 2020

BATAM MUNICIPALITY IN FIGURES 2020

ISSN : 2355-4444

No. Publikasi/*Publication Number*: 1710.200

Katalog /*Catalog*: 1102001.2171

Ukuran Buku/*Book Size*: 14,8 cm x 21 cm

Jumlah Halaman/*Number of Pages* : xxxiv+ 408 hal/*pages*

Naskah/*Manuscript*:

Badan Pusat Statistik Kota Batam

BPS-*Statistics of Batam Municipality*

Penyunting/*Editor*:

BPS Kota Batam

BPS-*Statistics of Batam Municipality*

Gambar Kover/*Cover Design*:

Badan Pusat Statistik Kota Batam

BPS-*Statistics of Batam Municipality*

Ilustrasi Cover/*Cover Illustration*

Jembatan Layang Madani

Madani Fly Over

Diterbitkan Oleh/*Published by*:

©Badan Pusat Statistik Kota Batam

BPS-*Statistics of Batam Municipality*

Dicetak oleh/*Printed by*:

PT.Revans Jaya Abadi, Batam

Dilarang mengumumkan, mendistribusikan, mengomunikasikan, dan/atau menggandakan sebagian atau seluruh isi buku ini untuk tujuan komersil tanpa izin tertulis dari Badan Pusat Statistik.

Prohibited to announce, distribute, communicate, and/or copy part or all of this book for commercial purpose without permission from BPS-Statistics Indonesia.

Tim Penyusun Buku
Kota Batam Dalam Angka
Batam Municipality in Figures

Pengarah/Director
Rahyudin

Penanggung Jawab/Coordinator:
Adi Darmanto

Naskah/Manuscript:
Adi Darmanto
Dekha Dwi Harianja
Febry Utami
Retza Bahtiar Anugrah
Ridha Amalia Hakim

Infografis/Infographic:
Geubrina Tari Bacut
Dwi Anjen Wulandari
Fitri Anisa

Gambar Kulit/Cover Design
Retza Bahtiar Anugrah

PETA WILAYAH KOTA BATAM
Map Of Batam Municipality

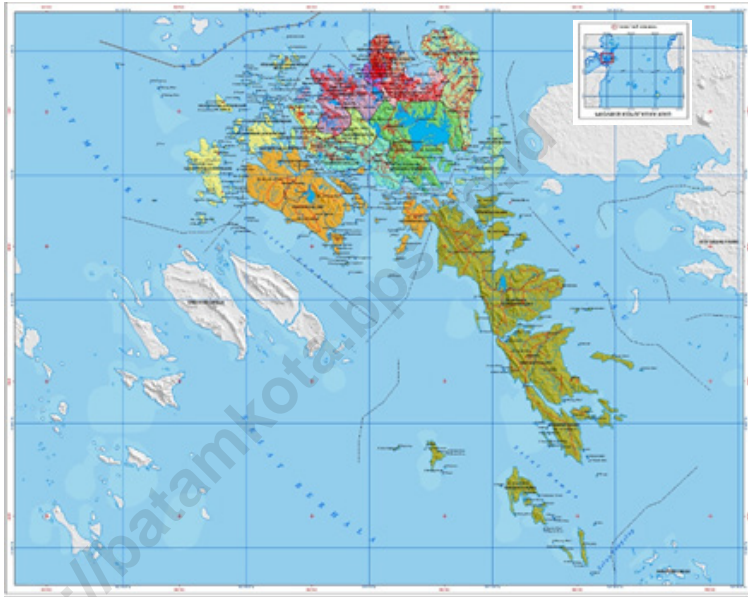

KEPALA BPS KOTA BATAM
CHIEF STATISTICIAN OF BATAM MUNICIPALITY



Drs. RAHYUDIN, M.Si



KATA PENGANTAR

Dengan memanjatkan puji syukur kehadiran Allah Subhanahu Wa Ta'ala -Tuhan Yang Maha Esa-, Badan Pusat Statistik (BPS) Kota Batam telah dapat menyelesaikan penyusunan publikasi Kota Batam Dalam Angka 2020 (BDA 2020) sesuai jadwal. Kota Batam Dalam Angka Merupakan publikasi tahunan yang memuat gambaran umum tentang keadaan geografi, sosial ekonomi, pemerintahan dan beberapa tabel tertentu menyajikan data tingkat kecamatan. Untuk memudahkan pemahaman dan pemanfaatan data, disertakan juga penjelasan teknis dari setiap jenis statistik yang ditampilkan.

Pada saat ini kebutuhan akan data statistik dari setiap sektor pembangunan, semakin dirasakan. Hal ini memotivasi BPS Kota Batam untuk terus melengkapi dan menyempurnakan data yang disajikan baik dari sisi kuantitas maupun kualitasnya. Data yang disajikan bersumber dari kegiatan rutin, survei dan sensus yang dilaksanakan oleh Badan Pusat Statistik Kota Batam serta dilengkapi dengan data sekunder yang dikelola oleh instansi pemerintah dan swasta di wilayah Kota Batam.

Saran dan kritik dari berbagai pihak dalam rangka perbaikan publikasi ini di masa mendatang, sangat kami harapkan. Akhirnya, harapan kami semoga penyajian publikasi ini mampu mendukung kebermanfaatan data statistik sebagai bahan perencanaan dan evaluasi, baik untuk instansi pemerintah maupun swasta, serta bermanfaat bagi para pengguna data lainnya

Batam, April 2020
KEPALA BADAN PUSAT STATISTIK
KOTA BATAM

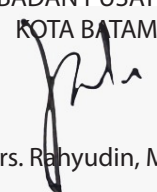

Drs. Rahyudin, M.Si



PREFACE

Praise be to God, BPS-Statistics of Batam Municipality has successfully published Batam In Figures 2020 according to schedule. Batam in Figures This is an annual publication that contains a general description of the geographical, socioeconomic, government and certain tables providing sub-district level data. to facilitate the understanding and utilization of data, also includes technical explanations of each type of statistics displayed.

It is much more realized now that the demand for statistics from all sectors has increased. This fact encourages us to fulfill and complete the data both in terms of quantity as well as of quality. The data presented are primarily compiled from routine activities, surveys and censuses conducted by BPS-Statistics of Batam Municipality. However, the secondary-data sources complied by public and private institutions in Batam Municipality, are also utilized. In brief, the publication contains statistical information on geography and climate, government, population and employment, social and welfare, agriculture, mining and energy, tourism, and system of regional accounts.

Any suggestions and criticisms to improve this publication will be cordially welcome. Last but not least, I hope this publication is able to fulfill the demand for statistical data of the public and private institutions. Moreover, this could be useful and valuable source to other data users.

*Batam, April 2020
Chief BPS-Statistician Batam Municipality*

Drs. Rahyudin, M.Si

DAFTAR ISI / CONTENTS

	Halaman <i>Page</i>
Kata Pengantar/ <i>Preface</i>	ix
Daftar Isi/ <i>Contents</i>	xi
Daftar Tabel/ <i>List of Tables</i>	xii
Daftar Gambar/ <i>List of Figures</i>	xix
BAB 1. Geografi dan Iklim/ <i>Geography and Climate</i>	1
BAB 2. Pemerintahan/ <i>Government</i>	27
BAB 3. Penduduk dan Ketenagakerjaan/ <i>Population and Employment</i>	57
BAB 4. Sosial dan Kesejahteraan Rakyat/ <i>Social and Welfare</i>	93
BAB 5. Pertanian, Peternakan, dan Perikanan/ <i>Agriculture, Forestry, Livestock, and Fishery</i>	199
BAB 6. Energi/ <i>Energy</i>	257
BAB 7. Pariwisata/ <i>Tourism</i>	261
BAB 8. Transportasi dan Komunikasi/ <i>Transportation and Communication</i>	275
BAB 9. Perbankan, Koperasi, dan Harga - harga / <i>Banking, Cooperative and Piice</i>	293
BAB 10. Pengeluaran Penduduk/ <i>Population Expenditure</i>	341
BAB 11. Perdagangan/ <i>Trade</i>	349
BAB 12. Sistem Neraca Regional/ <i>System of Regional Accounts</i>	359
BAB 13. Perbandingan Antar Kabupaten/Kota/ <i>Regency Municipality Comparison</i>	401

DAFTAR TABEL / CONTENTS

Tabel	Halaman
Table	pages

1. GEOGRAFI DAN IKLIM / GEOGRAPHY AND CLIMATE

1.1 GEOGRAFI / GEOGRAPHY

1.1.1. Luas Daerah dan Jumlah Pulau Menurut Kecamatan di Kota Batam, 2019 <i>Total Area and Number of Islands by Subdistrict in Batam Municipality, 2019</i>	8
1.1.2. Letak Geografis Kantor Kelurahan menurut Kecamatan di Kota Batam, 2019 <i>Geographical Position of Urban Village Office by District in Batam Municipality, 2019.....</i>	10
1.1.3. Nama Sungai di Kota Batam, 2019 <i>Name of River in Batam Municipality, 2019.....</i>	16
1.1.4. Status Pemilikan tanah Dirinci Menurut Jenis Hak Dan Kecamatan di Kota Batam 2019 <i>Land Possession by Type of Rights and Subdistrict in Batam Municipality, 2019</i>	18

1.2. IKLIM / CLIMATE

1.2.1 Rata-rata Suhu Menurut bulan di Kota Batam, 2019 <i>Average temperature by Month in Batam Municipality, 2019</i>	21
1.2.2. Kelembaban Udara Menurut Bulan di Kota Batam, 2019 <i>Humidity by Month in Batam Municipality, 2019.....</i>	22
1.2.3. Rata-rata Tekanan Udara menurut bulan di Kota Batam, 2019 <i>Average Atmospheric Pressure by Month in Batam Municipality, 2019.....</i>	23
1.2.4. Rata-rata Tekanan Udara menurut bulan di Kota Batam, 2019 <i>Average Atmospheric Pressure by Month in Batam Municipality, 2019.....</i>	24
1.2.5. Rata-rata Tekanan Udara menurut bulan di Kota Batam, 2019 <i>Average Atmospheric Pressure by Month in Batam Municipality, 2019.....</i>	25
1.2.4. Rata-rata Tekanan Udara menurut bulan di Kota Batam, 2019 <i>Average Atmospheric Pressure by Month in Batam Municipality, 2019.....</i>	24

2. PEMERINTAHAN/ GOVERMENT

2.1 WILAYAH ADMINISTRATIF / ADMINISTRATIVE AREA

2.1.1. Jumlah Desa1/Kelurahan Menurut Kecamatan, 2015-2019

Number of Villages1/Kelurahan by Subdistrict, 2015-2019 33

2.2 WILAYAH ADMINISTRATIF / ADMINISTRATIVE AREA

2.2.1. Jumlah Pegawai Negeri Sipil Menurut Jabatan dan Jenis Kelamin, Desember 2018 dan Desember 2019

*Number of Civil Servants by Occupation and Sex, Desember 2018 and
Desember 2019*..... 34

2.2.2. Jumlah Pegawai Negeri Sipil Menurut Tingkat Pendidikan dan Jenis Kelamin Desember 2018 dan Desember 2019

*Number of Civil Servants by Educational Level and Sex December 2018 and
December 2019*..... 36

2.2.3. Jumlah Pegawai Negeri Sipil Menurut Tingkat Kepangkatan dan Jenis Kelamin Desember 2018 dan Desember 2019

*Number of Civil Servants by Hierarchy and Sex, December 2018 and
December 2019*..... 38

2.2.4. Jumlah Pegawai Negeri Sipil (PNS) menurut Unit Kerja dan Golongan di Lingkungan Pemerintah Kota Batam, Desember 2019

*Number of Civil Servants Administered by Unit of Work and Rank in the 40
Regional Government of Batam Municipality, December 2019*

2.2.5. Jumlah Pegawai Negeri Sipil (PNS) menurut Dinas/Instansi Pemerintah..... dan Jenis Kelamin di Lingkungan Pemerintah Kota Batam, 2018 dan 2019

*Number of Civil Servants by Work Period and Sex in the Regional Government
of Batam Municipality, 2018 and 2019*..... 44

2.3 DEWAN PERWAKILAN RAKYAT DAERAH / REGIONAL HOUSE OF REPRESENTATIVE

2.3.1. Jumlah Anggota Dewan Perwakilan Rakyat Daerah Menurut Partai Politik dan Jenis Kelamin di Kota Batam, 2019

*Number of Regional House of Representatives' Members by Political Parties and
Sex in Batam Municipality, 2019*..... 47

2.3.2. Jumlah Anggota Dewan Perwakilan Rakyat Daerah Menurut Daerah Pemilihan dan Jenis Kelamin di Kota Batam, 2019

Number of Regional House of Representatives' Members by Region of

2.3.3. Jumlah Anggota Dewan Perwakilan Rakyat Daerah Menurut Daerah Pemilihan dan Tingkat Pendidikan di Kota Batam, 2019 <i>Number of Regional House of Representatives' Members by Region of Representations and Education Level in Batam Municipality, 2019</i>	49
2.3.4. Keputusan Dewan Perwakilan Rakyat Daerah Kota Batam Menurut Jenisnya, 2015-2019 <i>Development Regulation Type and MoU of Regional House of Representatives' Batam Municipality by Type, 2015-2019</i>	50
2.3.5. Jumlah Penduduk yang Terdaftar dan Menggunakan Hak Pilih dalam Pemilihan Presiden dan Wakil Presiden Kota Batam, 2019 <i>Number of Population Registered and Used The Suffrage in the Election of President Vice President in Batam Municipality, 2019</i>	51
2.3.6. Jumlah Suara Sah, Suara Tidak Sah, dan Tidak Menggunakan Hak Pilih dalam Pemilihan Presiden dan Wakil Presiden Kota Batam, 2019 <i>Number of Valid Votes, Invalid Votes, dan did not Vote in the Election of President and Vice President in Batam Municipality, 2019</i>	52

2.4 KEUANGAN / GOVERNMENT FINANCE

2.4.1. Realisasi Pendapatan Pemerintah Kota Batam Menurut Jenis Pendapatan (ribu rupiah), 2017-2019 <i>Actual Government Expenditures of Batam Municipality by Kind of Expenditures (thousand rupiahs), 2017-2019</i>	53
2.4.2. Realisasi Belanja Pemerintah Kota Batam Menurut Jenis Belanja (ribu rupiah), 2017-2019 <i>Number of Civil Servants by Educational Level and Sex December 2018 and December 2019</i>	55
2.4.3. Realisasi Pembiayaan Pemerintah Kota Batam Menurut Jenis Belanja (ribu .. rupiah), 2017-2019 <i>Realization Government Expenditures of Batam Municipality by Kind of Expenditures (thousand rupiahs), 2017-2019</i>	56

3.1 PENDUDUK / POPULATION

3.1.1. Penduduk, Laju Pertumbuhan Penduduk, Distribusi Persentase Penduduk, .. Kepadatan Penduduk, Rasio Jenis Kelamin Penduduk Menurut Kecamatan di Kota Batam, 2010 dan 2019 <i>Population, Population Growth Rate, Percentage Distribution of Population, Population Density, and Population Sex Ratio by Subdistrict in Batam Municipality, 2010 and 2019</i>	62
3.1.2. Jumlah Penduduk menurut kelompok Umur dan Jenis Kelamin di Kota Batam, 2019 <i>Population by Age and Sex in Batam Municipality, 2019</i>	64
3.1.3. Rumah Tangga dan Rata-rata Banyaknya Anggota Rumah Tangga Menurut Kecamatan di Kota Batam, 2019 <i>Number of Households and Average Households Size by Subdistrict in Batam Municipality, 2019</i>	65
3.1.4. Jumlah Penduduk menurut Kecamatan dan Jenis Kelamin di Kota Batam, 2019 <i>Population by Subdistrict and Sex in Batam Municipality, 2019</i>	66

3.2 KETENAGAKERJAAN/EMPLOYMENT

3.2.1. Penduduk Berumur 15 Tahun ke Atas Menurut Kelompok Umur dan Jenis Kegiatan Selama Seminggu yang Lalu di Kota Batam, 2019 <i>Population 15 years of Age and Over by Age Group and Type of Activity During the Previous Week in Batam Municipality,2020</i>	67
3.2.2. Penduduk Berumur 15 Tahun ke Atas Menurut Kecamatan dan Jenis Kegiatan Selama Seminggu yang Lalu di Kota Batam, 2019 <i>Population 15 Years of Age and Over by Subdistrict and Type of Activity During the Previous Week in Batam Municipality, 2019</i>	69
3.2.3. Jumlah Penduduk Berumur 15 Tahun Keatas Menurut Jenis Kegiatan Selama Seminggu yang Lalu dan Jenis Kelamin di Kota Batam, 2019 <i>Population Aged 15 Years and Over by Type of Activity During The Previous Week and Sex in Batam Municipality, 2019</i>	71
3.2.4. Penduduk Berumur 15 Tahun ke Atas Menurut Pendidikan Tertinggi yang Ditamatkan dan Jenis Kegiatan Selama Seminggu yang Lalu di Kota Batam, .. 2019 <i>Population 15 Years of Age and Over by Educational Attainment and Type of Activity During the Previous Week in Batam Municipality, 2019</i>	72
3.2.5. Penduduk Berumur 15 Tahun Ke Atas yang Bekerja Selama Seminggu yang Lalu Menurut Status Pekerjaan Utama dan Lapangan Pekerjaan Utama di Kota Batam, 2019 <i>Population 15 Years of Age and Over who Worked During The Previous Week by Main Employment Status and Main Industry in Batam Municipality, 2019</i>	74

3.2.6.	Penduduk Berumur 15 Tahun Ke Atas yang Bekerja Selama Seminggu yang Lalu Menurut Status Pekerjaan Utama dan Jenis Kelamin di Kota Batam 2019 <i>Population 15 Years of Age and Over who Worked During The Previous Week by Main Employment Status and Sex in Batam Municipality, 2019</i>	75
3.2.7.	Penduduk Berumur 15 Tahun ke Atas yang Bekerja Selama Seminggu yang Lalu Menurut Jumlah Jam Kerja pada Pekerjaan Utama dan Lapangan Pekerjaan Utama di Kota Batam, 2019 <i>Population 15 Years of Age and Over who Worked During The Previous Week by Total Working Hours on Main Job and Main Industry in Batam Municipality, 2019</i>	76
3.2.8.	Penduduk Berumur 15 Tahun ke Atas yang Bekerja Selama Seminggu yang Lalu Menurut Lapangan Pekerjaan Utama dan Pendidikan Tertinggi yang Ditamatkan di Kota Batam, 2019	77
	<i>Population 15 Years of Age and Over who Worked During The Previous Week by Main Industry and Educational Attainment in Batam Municipality, 2019</i>	
3.2.9.	Penduduk Berumur 15 Tahun ke Atas yang Bekerja Selama Seminggu yang Lalu Menurut Lapangan Pekerjaan Utama dan Pendidikan Tertinggi yang Ditamatkan di Kota Batam, 2019	78
	<i>Population 15 Years of Age and Over who Worked During The Previous Week by Total Working Hours on Main Job and Sex in Batam Municipality, 2019</i>	
3.2.10.	Penduduk Berumur 15 Tahun ke Atas yang Bekerja Selama Seminggu yang Lalu Menurut Lapangan Pekerjaan Utama dan Pendidikan Tertinggi yang Ditamatkan di Kota Batam, 2019	79
	<i>Population 15 Years of Age and Over who Worked During The Previous Week by Total Working Hours on Main Job and Sex in Batam Municipality, 2019</i>	
3.2.11.	Penduduk Berumur 15 Tahun ke Atas yang Bekerja Selama Seminggu yang Lalu Menurut Lapangan Pekerjaan Utama dan Pendidikan Tertinggi yang Ditamatkan di Kota Batam, 2019 <i>Population 15 Years of Age and Over who Worked During The Previous Week by Total Working Hours on Main Job and Sex in Batam Municipality, 2019</i>	80
3.2.12.	Penduduk Berumur 15 Tahun ke Atas yang Bekerja Selama Seminggu yang Lalu Menurut Kelompok Umur dan Jenis Kelamin di Kota Batam, 2019..... <i>Population 15 Years of Age and Over who Worked During The Previous Week by Age Group and Sex in Batam Municipality, 2019</i>	81
3.2.13.	Penduduk Berumur 15 Tahun ke Atas yang Bekerja Selama Seminggu yang Lalu Menurut Status Pekerjaan Utama dan Pendidikan Tertinggi yang Ditamatkan di Kota Batam, 2019 <i>Population 15 Years of Age and Over who Worked During The Previous Week by Main Employment Status and Educational Attainment in Batam Municipality, 2019</i>	82

3.2.14.	Penduduk Berumur 15 Tahun ke Atas yang Bekerja Selama Seminggu yang Lalu Menurut Status Pekerjaan Utama dan Pendidikan Tertinggi yang Ditamatkan di Kota Batam, 2019 <i>Population 15 Years of Age and Over who Worked During The Previous Week by Subdistrict and Main Industry in Batam Municipality, 2019</i>	83
3.2.15.	Penduduk Berumur 15 Tahun ke Atas yang Bekerja Selama Seminggu yang Lalu Menurut Lapangan Pekerjaan Utama dan Jenis Kelamin di Kota Batam, 2019 <i>Population 15 Years of Age and Over who Worked During The Previous Week by Subdistrict and Main Industry in Batam Municipality, 2019</i>	84
3.2.16.	Tingkat Pengangguran Terbuka (TPT) dan Tingkat Partisipasi Angkatan Kerja (TPAK) Menurut Kecamatan di di Kota Batam, 2017-2019 <i>Unemployment Rat (UR) and Labor Force Participation Rate (LFPR) by Subdistrict in Batam Municipality, 2017-2019</i>	85
3.2.17.	Pencari Kerja Terdaftar, Lowongan Kerja Terdaftar, dan Penempatan/ Pemenuhan Tenaga Kerja Menurut Kecamatan dan Jenis Kelamin di Kota Batam, 2019 <i>Unemployment Rat (UR) and Labor Force Participation Rate (LFPR) by Subdistrict in Batam Municipality, 2017-2019</i>	86
3.2.18	Pencari Kerja Terdaftar Menurut Pendidikan Tertinggi yang Ditamatkan dan Jenis Kelamin di Kota Batam, 2019 <i>Number of Registered Job Applicants by Educational Attainment and Sex in Batam Municipality, 2019</i>	88
3.2.19	Rata-rata Upah/Gaji Bersih Sebulan Pekerja Formal ¹ Menurut Kelompok Umur dan Lapangan Pekerjaan Utama di Kota Batam, 2019 <i>Average of Net Wage/Salary per Month of Formal Employee¹ by Age Group and Main Industry in Batam Municipality, 2019</i>	89
3.2.20	Upah Minimum Kota Batam dan Provinsi Kepulauan Riau (rupiah), 2015-2020 <i>Batam Municipality Minimum Wages and Kepulauan Riau Province (rupiahs), 2015-2020</i>	90
3.2.21	Rata-rata Pendapatan Bersih Sebulan Pekerja Informal ¹ Menurut Lapangan Pekerjaan Utama (rupiah) di Kota Batam, 2018-2019 <i>Average of Net Wage/Salary per Month of Informal Employee¹ by Main Industry (rupiahs) in Batam Municipality, 2018-2019</i>	91
3.2.22	Upah Minimum Kota Batam dan Provinsi Kepulauan Riau (rupiah), 2015-2020 <i>Batam Municipality Minimum Wages and Kepulauan Riau Province (rupiahs), 2015-2020</i>	92

4.1 PENDIDIKAN / EDUCATION

- 4.1.1. Jumlah Sekolah, Guru, dan Murid Taman Kanak-Kanak (TK) di Bawah Kementerian Pendidikan dan Kebudayaan Menurut Kecamatan di Kota Batam, (2018/2019)
Number of Schools, Teachers, and Pupils in Kindergarten Under The Ministry of Education and Culture by Subdistrict in Batam Municipality, (2018/2019) 99
- 4.1.2. Jumlah Sekolah, Guru, dan Murid Raudatul Athfal (RA) di Bawah Kementerian Agama Menurut Kecamatan di Kota Batam, (2018/2019)
Number of Schools, Teachers, and Pupils in Kindergarten Under The Ministry of Education and Culture by Subdistrict in Batam Municipality, (2018/2019) 102
- 4.1.3. Jumlah Sekolah, Guru, dan Murid Sekolah Dasar (SD) di Bawah Kementerian Pendidikan dan Kebudayaan Menurut Kecamatan di Kota Batam, (2019/2020)
Number of Schools, Teachers, and Pupils in Primary Schools Under The Ministry of Education and Culture by Subdistrict In Batam Municipality, (2019/2020) 105
- 4.1.4. Jumlah Sekolah, Guru, dan Murid Madrasah Ibtidaiyah (MI) di Bawah Kementerian Agama Menurut Kecamatan Menurut Kecamatan di Kota Batam, (2018/2019)
Number of Schools, Teachers, and Pupils in Madrasah Ibtidaiyah (MI) Under The Ministry of Religious Affairs by Subdistrict In Batam Municipality, (2018/2019) 108
- 4.1.5. Jumlah Sekolah, Guru, dan Murid Sekolah Menengah Pertama (SMP) di Bawah Kementerian Pendidikan dan Kebudayaan Menurut Kecamatan di Kota Batam, (2019/2020)
Number of Schools, Teachers, and Pupils in Junior High Schools Under The Ministry of Education and Culture by Subdistrict In Batam Municipality, (2019/2020) 111
- 4.1.6. Jumlah Sekolah, Guru, dan Murid Madrasah Tsanawiyah (MTs) di Bawah Kementerian Agama Menurut Kecamatan di Kota Batam, (2018/2019)
Number of Schools, Teachers, and Pupils in Madrasah Tsanawiyah (MTs) Under The Ministry of Religious Affairs by Subdistrict In Batam Municipality, (2018/2019)..... 114
- 4.1.7. Jumlah Sekolah, Guru, dan Murid Sekolah Menengah Atas (SMA) di Bawah Kementerian Pendidikan dan Kebudayaan Menurut Kecamatan di Kota Batam, (2019/2020)
Number of Schools, Teachers, and Pupils in Senior High Schools Under The Ministry of Education and Culture by Subdistrict In Batam Municipality, (2019/2020) 117

4.1.8. Jumlah Sekolah, Guru, dan Murid Sekolah Menengah Kejuruan (SMK) di Bawah Kementerian Pendidikan dan Kebudayaan Menurut Kecamatan di Kota Batam, (2019/2020)	
<i>Number of Schools, Teachers, and Pupils in Vocational High Schools Under The Ministry of Education and Culture by Subdistrict In Batam Municipality, (2019/2020)</i>	120
4.1.9. Jumlah Sekolah, Guru, dan Murid Madrasah Aliyah (MA) di Bawah Kementerian Agama Menurut Kecamatan di Kota Batam, (2018/2019)	
<i>Number of Schools, Teachers, and Pupils in Madrasah Aliyah (MA) Under the Ministry of Religious Affairs by Subdistrict In Batam Municipality, (2018/2019)</i>	123
4.1.10. Jumlah Kelurahan ¹ yang Memiliki Fasilitas Sekolah Menurut Kecamatan dan Tingkat Pendidikan di Kota Batam, (2011-2018)	
<i>Number of Villages¹ Having Educational Facilities by Subdistrict and Educational Level In Batam Municipality, (2011– 2018)</i>	126
4.1.11. Jumlah Perguruan Tinggi ¹ , Mahasiswa ² , dan Tenaga Pendidik (Negeri dan Swasta) di Bawah Kementerian Riset, Teknologi dan Pendidikan Tinggi di Kota Batam, 2018-2019	
<i>Percentage of Population Aged 7–24 Years by Sex, School Age Group, and School Participation¹ In Batam Municipality, (2019)</i>	129
4.1.12. Persentase Penduduk Usia 7–24 Tahun Menurut Jenis Kelamin, Kelompok Umur Sekolah, dan Partisipasi Sekolah ¹ di Kota Batam , (2019)	
<i>Percentage of Population Aged 7–24 Years by Sex, School Age Group, and School Participation¹ In Batam Municipality, (2019)</i>	133
4.1.13. Angka Partisipasi Murni (APM) dan Angka Partisipasi Kasar (APK) Menurut Jenjang Pendidikan di Kota Batam, (2018-2019)	
<i>Net Participation Rates and Gross Participation Rates by Educational Level In Batam Municipality, (2018-2019)</i>	134
4.1.14. Persentase Penduduk Berumur 15 Tahun ke Atas yang Melek Huruf di Kota Batam, (2015-2019)	
<i>Percentage of Literate People Aged 15 Years and Over In Batam Municipality, (2015-2019)</i>	135

4.2 KESEHATAN / HEALTH

4.2.1. Jumlah Kelurahan ¹ Yang Memiliki Sarana Kesehatan Menurut Kecamatan di Kota Batam, (2011–2018) <i>Number of Villages¹ Having Health Facilities by Subdistrict in Batam Municipality, (2011–2018)</i>	136
4.2.2. Distribusi Persentase Wanita Berumur 15-49 Tahun yang Pernah Kawin dan Melahirkan Hidup dalam Dua Tahun Terakhir di Kota Batam, (2017 - 2019) <i>Percentage Distribution of Ever Married Women Aged 15–49 Years Who Had Live Birth in The Two Years Preceding The Survey in Batam Municipality, (2017 - 2019)</i>	142
4.2.3. Jumlah Tenaga Kesehatan Menurut Kecamatan di Kota Batam, (2019) <i>Number of Medical Personnel by Subdistrict in Batam Municipality, (2019)</i>	144
4.2.4. Persentase Penduduk yang Mempunyai Keluhan Kesehatan Selama Sebulan Terakhir di Kota Batam, 2014–2019 <i>Percentage of People Who Had Health Complaint During a Month Prior to The Survey in Batam Municipality, 2014–2019</i>	145
4.2.5. Jumlah Kasus Penyakit dan Jenis Penyakit Menurut Kecamatan di Kota Batam, (2019) <i>Number of Disease Cases and Type of Disease by Subdistricts in Batam Municipality (2019)</i>	146
4.2.6. Jumlah Rumah Sakit Umum, Rumah Sakit Khusus, Rumah Sakit/Rumah Bersalin, Puskesmas, Klinik/Balai Kesehatan, Posyandu, dan Polindes Menurut Kecamatan di Kota Batam, 2018 dan 2019 <i>Number of General Hospital, Special Hospital, Maternity Hospital and Public Health Center, Medical Clinic, Integrated Service Post, Village maternity Cottage by Subdistrict in Batam Municipality, 2018 and 2019</i>	149
4.2.7. Persentase Penduduk yang Mempunyai Keluhan Kesehatan dan Berobat Jalan Selama Sebulan Terakhir di Kota Batam, (2014–2019) <i>Percentage of People Who Had Health Complaint and Had Outpatient During a Month Prior to The Survey by Subdistrict in Batam Municipality, (2014–2019)</i>	153
4.2.8. Distribusi Persentase Penduduk yang Mempunyai Keluhan Kesehatan Selama Sebulan Terakhir dan Tidak Berobat Jalan Menurut Alasan Utama Tidak Berobat Jalan di Kota Batam, (2017 - 2019) <i>Percentage Distribution of People Who Had Health Complaint During a Month Prior to the Survey and Had Not Outpatient and Main Reason for not Outpatient in Batam Municipality, (2017 - 2019)</i>	149
4.2.9. Persentase Penduduk Usia 15 Tahun Ke Atas yang Merokok dalam Sebulan .. Terakhir Menurut Kecamatan dan Kelompok Umur di Kota Batam, (2019) <i>Percentage of Population Aged 15 Years and Over Who Smoked in the Last Month by Subdistrict and Age Group in Batam Municipality, (2019)</i>	157

4.2.10. Persentase Penduduk yang Memiliki Jaminan Kesehatan di Kota Batam, (2017-2019)	
<i>Percentage of Population Who Has Health Insurance in Batam Municipality (2017-2019)</i>	158

4.3 PERUMAHAN DAN LINGKUNGAN / HOUSING AND ENVIRONMENT

4.3.1. Distribusi Persentase Rumah Tangga Menurut Luas Lantai (m ²) di Kota Batam, (2017-2019)	
<i>Percentage Distribution of Household Population by Floor Area (m²) in Batam Municipality, (2017-2019)</i>	160
4.3.2. Distribusi Persentase Rumah Tangga Menurut Kecamatan dan Sumber Air Minum di Kota Batam, (2017-2019)	
<i>Percentage Distribution of Household Population by Subdistrict and Source of Drinking Water in Batam Municipality, (2017-2019)</i>	161
4.3.3. Distribusi Persentase Rumah Tangga Menurut Sumber Penerangan di Kota Batam, (2017-2019)	
<i>Percentage Distribution of Household Population by Lighting Source in Batam Municipality, (2017-2019)</i>	164
4.3.4. Distribusi Persentase Rumah Tangga Menurut Penggunaan Fasilitas Tempat Buang Air Besar di Kota Batam, 2017-2019	
<i>Percentage Distribution of Household Population by Type of Toilet Facility Used by The Household in Batam Municipality, 2017-2019</i>	165
4.3.5. Distribusi Persentase Rumah Tangga Menurut Bahan Bakar Utama untuk Memasak di Kota Batam, (2019)	
<i>Percentage Distribution of Household Population by Type of Cooking Fuel in Batam Municipality, (2019)</i>	166
4.3.6. Distribusi Persentase Rumah Tangga Menurut Status Penguasaan Bangunan Tempat Tinggal di Kota Batam, (2019)	
<i>Percentage Distribution of Household Population by Dwelling Ownership Status in Batam Municipality, (2019)</i>	168
4.3.7. Distribusi Persentase Rumah Tangga Menurut Jenis Lantai Terluas di Kota Batam, (2019)	
<i>Percentage Distribution of Household Population by Main Material of Dwelling Floor in Batam Municipality, (2019)</i>	169
4.3.8. Persentase Rumah Tangga yang Memiliki Akses Terhadap Sanitasi Layak di Kota Batam, (2014-2019)	
<i>Percentage of Household Population in Batam Municipality, (2014-2019)</i>	170

4.3.9. Persentase Rumah Tangga yang Memiliki Akses Terhadap Sumber Air Minum Layak di Kota Batam, (2014-2019) <i>Percentage of Household Population with Improved Drinking Water in Batam Municipality, (2014-2019)</i>	171
4.3.10. Jumlah Penduduk Menurut Kecamatan dan Agama yang Dianut (%) di Kota Batam, (2019) <i>Number of Population by Subdistrict and Religion in Batam Municipality, 2019</i>	172
4.3.11. umlah Tempat Peribadatan Menurut Kecamatan di Kota Batam, (2019) <i>Jumber of Places of Worship by Subdistrict and Religion in Batam Municipality, (2019)</i>	173
4.3.12. Jumlah Desa ¹ /Kelurahan yang Mengalami Bencana Alam ² Menurut Kecamatan di Kota Batam, (2011– 2018) <i>Number of Villages¹ that Had Natural Disaster² by Subdistrict in Batam Municipality, (2011– 2018)</i>	174

4.4 KRIMINALITAS / CRIME

4.4.1. Jumlah Tindak Pidana, Risiko Penduduk Terjadi Tindak Pidana per 100.000 . Penduduk, Persentase Penyelesaian Tindak Pidana, dan Selang Waktu Terjadinya Tindak Pidana Menurut Kepolisian Resort di Kota Batam, (2019) <i>Number of Crime, Crime Rate per 100,000 Population, Percentage of Crime Clearance, and Time Interval of Crime Occurance by Departmental (Resort) Police</i>	173
<i>Office in Batam Municipality, (2019)</i>	

4.5 AGAMA DAN SOSIAL LAINNYA / RELIGION AND OTHER SOCIAL AFFAIRS

4.5.1. Jumlah Jemaah Haji yang Diberangkatkan ke Tanah Suci Mekah Menurut Kecamatan di Kota Batam, (2017-2019) <i>Number of Hajj Pilgrims Departured¹ to the Holyland of Mecca by Subdistrict in Batam Municipality, (2017-2019)</i>	181
4.5.2. Nikah dan Cerai Menurut Kecamatan di Kota Batam, (2019) <i>Number of Marriages and Divorces by Subdistrict in Batam Municipality, (2019)</i>	182
4.5.3. Jumlah Perceraian Menurut Kecamatan dan Faktor di Kota Batam, (2019) <i>Number of Divorces by Subdistrict and Factors in Batam Municipality, (2019)</i>	183
4.5.6. Jumlah Kejadian Bencana Alam Menurut Kecamatan di Kota Batam, (2018) <i>Number of Natural Disaster Events by Subdistrict in Batam Municipality, (2018)</i>	184

4.5.7. Jumlah Korban yang Diakibatkan Bencana Alam Menurut Kecamatan di Kota Batam, (2019) <i>Number of Victims Due to Natural Disaster by Subdistrict in Batam Municipality, (2019)</i>	185
4.5.8. Jumlah Kerusakan Rumah yang Diakibatkan Bencana Alam Menurut Kecamatan di Kota Batam, (2019) <i>Number of Damaged Houses Due to Natural Disaster by Subdistricts in Batam Municipality, (2019)</i>	188
4.5.9. Jumlah Desa/Kelurahan yang Mengalami Bencana Alam Menurut Kecamatan di Kota Batam, (2019) <i>Number of Damaged Houses Due to Natural Disaster by Subdistricts in Batam Municipality, (2019)</i>	191
4.5.10. Jumlah Penerima Bantuan (kepala keluarga) dan Anggaran Bantuan Sosial Pangan Menurut Kecamatan di Kota Batam, (2019) <i>Number of Aid Recipients (head of household) and Food Social Assistance Budget by Subdistricts in Batam Municipality, (2019)</i>	192

4.6 KEMISKINAN DAN PEMBANGUNAN MANUSIA / POVERTY AND HUMAN DEVELOPMENT

4.6.1. Garis Kemiskinan, Jumlah, dan Persentase Penduduk Miskin di Kota Batam, (2015-2019) <i>Poverty Line, Number, and Percentage of Poor People in Batam Municipality, (2015-2019)</i>	193
4.6.2. Jumlah dan Persentase Penduduk Miskin di Kota Batam, (2019) <i>Number and Percentage of Poor People in Batam Municipality, (2019)</i>	194
4.6.3. Indeks Kedalaman Kemiskinan dan Indeks Keparahan Kemiskinan Menurut Daerah di Kota Batam, (2016-2019) <i>Poverty Gap Index and Poverty Severity Index by Region in Batam Municipality, (2016-2019)</i>	195
4.6.4. Indeks Pembangunan Manusia di Kota Batam, 2015-2019 <i>Human Development Index in Batam Municipality, 2015-2019</i>	196

5.1 PERTANIAN, PETERNAKAN, DAN PERIKANAN/ AGRICULTURE, FORESTRY, LIVESTOCK, AND FISHERY

5.1.1	Luas Panen, Produktivitas, dan Produksi Padi Menurut Kecamatan di Kota Batam (ha), 2019 <i>Harvested Area, Productivity, dan Production of Paddy by Subdistrict in Batam Municipality (ha), 2019</i>	202
5.1.2	Produksi Padi dan Beras Menurut Kecamatan di Kota Batam (ha), 2019 <i>Paddy and Rice Production by Subdistrict in Batam Municipality (ha), 2019</i>	203
5.1.3	Produksi Jagung dan Kedelai Menurut Kecamatan di Kota Batam (ha), 2019 <i>Paddy Production of Maize and Soybeans by Subdistrict in Batam Municipality (ha), 2019</i>	204
5.1.4	Produksi Ubi Kayu dan Ubi Jalar Menurut Kecamatan di Kota Batam (ha), 2019 <i>Paddy Production of Maize and Soybeans by Subdistrict in Batam Municipality (ha), 2019</i>	214

5.2 HOLTIKULTURA / HOLTICULTURE

5.2.1.	Produksi Tanaman Sayuran Menurut Kecamatan dan Jenis Tanaman (ton) di Kota Batam, 2018 dan 2019 <i>Production of Vegetables by Subdistrict and Kind of Plant (ton) in Batam Municipality, 2018 dan 2019</i>	206
5.2.2.	Produksi Tanaman Sayuran Menurut Kecamatan dan Jenis Tanaman (ton) di Kota Batam, 2018 dan 2019 <i>Production of Vegetables by Subdistrict and Kind of Plant (ton) in Batam Municipality, 2018 dan 2019</i>	209
5.2.3.	Luas Panen Tanaman Sayuran dan Buah–Buahan Semusim Menurut Jenis Tanaman (ha) di Kota Batam, 2016 – 2019 <i>Harvested Area of Seasonal Vegetables and Fruits by Kind of Plant (ha) in Batam Municipality, 2016 – 2019</i>	212
5.2.4.	Produksi Tanaman Sayuran dan Buah-Buahan Semusim Menurut Jenis Tanaman (ton) di Kota Batam, 2016- 2019 <i>Production of Seasonal Vegetables and Fruits by Sub District and Kind of Plant (ha) in Batam Municipality, 2016- 2019</i>	214
5.2.5.	Luas Panen Tanaman Biofarmaka Menurut Kecamatan dan Jenis Tanaman (m ²) di Kota Batam, 2018 dan 2019 <i>Harvested Area of Medicinal Plants by Subdistrict and Kind of Plant (m²) in Batam Municipality, 2018 and 2019</i>	216
5.2.6.	Produksi Tanaman Biofarmaka Menurut Kecamatan dan Jenis Tanaman (kg) di Kota Batam, 2018 and 2019 <i>Production of Medicinal Plants by Subdistrict and Kind of Plant (kg) in Batam Municipality, 2018 and 2019</i>	218

5.2.7. Luas Panen Tanaman Biofarmaka Menurut Jenis Tanaman (m ²) di Kota Batam, 2016–2019 <i>Harvested Area of Medicinal Plants by Kind of Plant (m²) in Batam Municipality, 2016–2019</i>	220
5.2.8. Produksi Tanaman Biofarmaka Menurut Jenis Tanaman (kg) di Kota Batam, .. 2016–2019 <i>Harvested Area of Medicinal Plants by Kind of Plant (m²) in Batam Municipality, 2016–2019</i>	221
5.2.9. Produksi Jagung dan Kedelai Menurut Kecamatan di Kota Batam (ha), 2019 <i>Paddy Production of Maize and Soybeans by Subdistrict in Batam Municipality (ha), 2019</i>	222
5.2.10. Produksi Tanaman Hias Menurut Kecamatan dan Jenis Tanaman (tangkai) di Kota Batam, 2018 and 2019 <i>Production of Ornamental Plants by Subdistrict and Kind of Plant (stalks) in Batam Municipality, 2018 and 2019</i>	224
5.2.11. Produksi Tanaman Hias Menurut Kecamatan dan Jenis Tanaman (tangkai) di Kota Batam, 2018 and 2019 <i>Production of Ornamental Plants by Subdistrict and Kind of Plant (stalks) in Batam Municipality, 2018 and 2019</i>	226
5.2.12. Produksi Tanaman Hias Menurut Jenis Tanaman (tangkai) di Kota Batam, 2016–2019 <i>Production of Ornamental Plants by Kind of Plant (stalks) in Batam Municipality, 2016–2019</i>	228
5.2.13. Produksi Buah-buahan Menurut Kecamatan dan Jenis Tanaman (ton) di Kota Batam, 2018 and 2019 <i>Production of Fruits by Subdistrict and Kind of Plant (ton) in Batam Municipality, 2018 and 2019</i>	230
5.2.14. Produksi Buah–Buahan dan Sayuran Tahunan Menurut Jenis Tanaman (ton) di Kota Batam, 2016–2019 <i>Production of Annual Fruits and Vegetables by Kind of Plant (ton) in Batam Municipality, 2016–2019</i>	231

5.3 PERKEBUNAN / ESTATE CROPS

5.3.1. Luas Areal Tanaman Perkebunan Menurut Kecamatan dan Jenis Tanaman (ha) di Kota Batam, 2018 dan 2019 <i>Planted Area of Estate Crops by Subdistrict and Type of Crops (ha) in Batam Municipality, 2018 dan 2019</i>	239
5.3.2. Produksi Perkebunan Menurut Kecamatan dan Jenis Tanaman (ton) di Kota Batam, 2018 dan 2019 <i>Production of Estate by Subdistrict and Type of Crops (ton) in Batam Municipality, 2018 and 2019</i>	239

5.4 PETERNAKAN / LIVESTOCK

5.4.1	Populasi Ternak Menurut Kecamatan dan Jenis Ternak di Kota Batam (ekor), 2018 dan 2019 <i>Livestock Population by Subdistrict and Kind of Livestock in Batam Municipality (heads), 2018 and 2019</i>	243
5.4.2	Populasi Unggas Menurut Kecamatan dan Jenis Unggas di Kota Batam (ekor), 2018 dan 2019 <i>Poultry Population by Subdistrict and Kind of Poultry in Batam Municipality (heads), 2018 and 2019</i>	245
5.4.3	Populasi Unggas Menurut Kecamatan dan Jenis Unggas di Kota Batam (ekor), 2018 dan 2019 <i>Poultry Population by Subdistrict and Kind of Poultry in Batam Municipality (heads), 2018 and 2019</i>	248
5.4.4	Produksi Daging Unggas Menurut Kecamatan dan Jenis Unggas di Kota Batam (kg), 2018 dan 2019 <i>Poultry Meat Production by Subdistrict and Kind of Poultry in Batam Municipality (heads), 2018 and 2019</i>	246
5.4.5	Produksi Telur Unggas dan Susu Sapi Menurut Kecamatan di Kota Batam (ton), 2018 dan 2019 <i>Production of Poultry Eggs and Cow Milk by Subdistrict in Batam Municipality (ton), 2018 and 2019</i>	249

5.5 PERIKANAN/ FISHERY

5.5.1	Produksi, Nilai Produksi dan Jumlah Rumah Tangga Sektor Perikanan Menurut Kecamatan di Kota Batam, 2019 <i>Production, Production Value and Number of Households of Capture Fisheries by Subdistrict in Batam Municipality, 2019</i>	250
5.5.1	Jumlah Armada Tangkap Menurut Jenis Kapal Menurut Kecamatan di Kota Batam, 2019 <i>Total Fleet Capture by Subdistrict in Batam Municipality, 2019</i>	252

6. ENERGY / ENERGY

- 6.1 Daya terpasang, Produksi, dan Distribusi Listrik PT.PLN (persero) pada Cabang/Ranting PLN menurut Tahun di Kota Batam
Installed power, Production, and Distribution of PT.PLN (Persero) Electricity at PLN Branch by Year in Batam City..... 259
- 6.2 Jumlah Pemasangan Saluran Pipa Air Menurut Kecamatan di Kota Batam 2019
Number of Water Pipeline Installations by Subdistrict in Batam City 2019..... 260
- 6.3 Jumlah Pelanggan dan Air yang Disalurkan Menurut Kecamatan, 2019
Number of Water Pipeline Installations by Subdistrict in Batam City 2019..... 261
- 6.4 Jumlah Pelanggan, Volume (m³) dan Nilai (Rp Juta) Air Minum Bersih yang di salurkan PT. ATB Batam menurut Tempat Penyaluran, 2019
Number of Customers, Volume (m³) and Value (Million Rupiahs) of Water Supply Distributed by PT ATB-Batam by Distributed Place, 2019 262

7. PARIWISATA / TOURISM

- 7.1 Jumlah Akomodasi, Kamar, dan Pekerja yang Tersedia pada Hotel Bintang dan Akomodasi Lainnya Menurut Kecamatan di Kota Batam, 2019
Number of Accommodations, Available Rooms and Workers in Non-Classified Hotel and Other Accommodations by Subdistrict in Batam Municipality, 2019..... 268
- 7.2 Jumlah Akomodasi, Kamar, dan Pekerja yang Tersedia pada Hotel Nonbintang dan Akomodasi Lainnya Menurut Kecamatan di Kota Batam, 2019
Number of Accommodations, Available Rooms and Workers in Non-Classified Hotel and Other Accommodations by Subdistrict in Batam Municipality, 2019..... 269
- 7.3 Jumlah Rumah Makan/Restoran Menurut Kecamatan, 2018-2019
Number of Restaurants by Subdistrict, 2018-2019 270
- 7.4 Persentase Tingkat Penghunian Kamar Hotel dan Akomodasi Lainnya Menurut Jenis Hotel dan Bulan di Kota Batam, 2019
Room Occupancy Rate of Hotels and Other Accommodations by Type of Accommodation and Month in Batam Municipality, 2019..... 271
- 7.5 Jumlah Rumah Makan/Restoran Menurut Kecamatan di Kota Batam, 2016-2019
Number of Restaurants by Subdistrict in Batam Municipality, 2016-2019 272

8. TRANSPROTASI DAN KOMUNIKASI

- 8.1.1 Panjang Jalan di Kota Batam dan Provinsi Kepulauan Riau serta Tingkat Kewenangan Pemerintahan (km), 2017-2019
Length of Roads in Batam Municipality and Kepulauan Riau Province also Level of Government Authority (km), 2017-2019..... 277
- 8.1.2 Jumlah Kendaraan Bermotor dan Jenis Kendaraan di Kota Batam dan Provinsi Kepulauan Riau (unit), 2017-2019
Number of Registered Motor Vehicles and Type of Motor Vehicles in Batam Municipality and Kepulauan Riau Province (units), 2017-2019..... 278
- 8.1.3 Panjang Jalan Menurut Jenis Permukaan dan Status Jalan di Kota Batam (km), 2019
Length of Road by Type of Surface and Status of Road in Batam Municipality (km), 2019..... 279
- 8.1.4 Kondisi Jalan di Kota Batam dan Provinsi Kepulauan Riau (km), 2019
Road Conditions in Batam Municipality and Kepulauan Riau Province (km), 2019 280
- 8.1.5 Banyaknya Kunjungan Kapal Pelayaran Dalam dan Luar Negeri di Kota Batam dan Provinsi Kepulauan Riau, 2019
Number of Calls of Domestic and International Voyage in Batam Municipality and Kepulauan Riau Province, 2019..... 281
- 8.1.6 Banyaknya Penumpang yang Datang dan Berangkat di Kota Batam dan Provinsi Kepulauan Riau, 2019
Number of Arrived and Departured Passenger in Batam Municipality and Kepulauan Riau Province, 2019..... 282
- 8.1.7 Bongkar Muat Barang dan Jenis Pelayaran di Kota Batam dan Provinsi Kepulauan Riau (ton), 2019
Unloaded and Loaded Cargo and Kind of Voyage in Batam Municipality and Kepulauan Riau Province (tonnage), 2019..... 283
- 8.1.8 Lalu Lintas Angkutan Udara Dalam Negeri di Kota Batam, 2019
Domestic Air Traffics by Regency/Municipality in Kepulauan Riau Province, 2019. 284
- 8.1.9 Lalu Lintas Angkutan Udara Luar Negeri di Kota Batam, 2019
International Air Traffics by Regency/Municipality in Kepulauan Riau Province, 2019..... 286

8.2 KOMUNIKASI / COMMUNICATION

- 8.2.1 Jumlah Kantor Pos Pembantu Menurut Kecamatan di Kota Batam, 2016-2019
Number of Post Offices Subsidiaries by Subdistricts in Batam Municipality, 2016-2019..... 288
- 8.2.2 Banyaknya Surat Pos yang Dikirim oleh Kantor Pos Menurut Jenis Pengiriman dan Kabupaten/Kota di Provinsi Kepulauan Riau, 2019
Number of Mail Sent by Post Office by Type of Sending and Regency/Municipality in Kepulauan Riau Province, 2019..... 289

9.1 PERBANKAN/BANKING

9.1.1 Jumlah Kantor Bank Umum Menurut Jenisnya di Kota Batam, 2019 <i>Number of Banks Office by Type in Batam Municipality, 2019</i>	296
9.1.2 Jumlah Aktiva Bank Menurut Akhir Periode dan Kelompok Bank di Kota Batam (juta rupiah), 2019 <i>Number of Banks Assets by End of Period and Banks Group in Batam Municipality (million rupiahs), 2019</i>	297
9.1.3 Jumlah Aktiva Bank Umum Menurut Akhir Periode di Kota Batam (juta rupiah), 2019 <i>Total Commercial Banks Assets by End of Period in Batam Municipality (million rupiahs), 2019</i>	298
9.1.4 Posisi Dana Simpanan Rupiah dan Valuta Asing Menurut Kelompok Bank di Provinsi Kepulauan Riau (juta rupiah), 2019 <i>Outstanding Banks Fund in Rupiah and Foreign Exchange by Group of Bank in Kepulauan Riau Province (million rupiahs), 2019</i>	299
9.1.5 Posisi Dana Simpanan Rupiah dan Valuta Asing Bank Umum Menurut Golongan Pemilik di Kota Batam (juta rupiah), 2019 <i>Commercial Banks Outstanding Funds in Rupiah and Foreign Exchange by Ownership in Batam Municipality (million rupiahs), 2019</i>	301
9.1.6 Posisi Kredit UMKM Bank Umum menurut Bulan dan Sektor Ekonomi di Provinsi Kepulauan Riau (juta rupiah), 2019 <i>Outstanding of Small Business Credit of Public Bank by Month and Sectors in Kepulauan Riau (million rupiahs), 2019</i>	307
9.1.7 Posisi Pinjaman pada Bank Umum Berdasarkan Kelompok Bank dan Jenis Pinjaman di Provinsi Kepulauan Riau (juta rupiah), 2019 <i>Outstanding Loans of Commercial Bank by Group of Bank and Type of Loan in Kepulauan Riau Province (million rupiahs), 2019</i>	311
9.1.8 Posisi Simpanan Berjangka Bank Umum dalam Rupiah dan Valuta Asing Berdasarkan Jangka Waktu di Kota Batam (juta rupiah), 2019	
<i>Outstanding loans of Commercial Bank by Group of Bank and Type of loan in Batam Municipality, 2019 (milion rupiahs)</i>	314
9.1.9 Posisi Kredit UMKM pada Bank Umum menurut Bulan dan Sektor Ekonomi di Kota Batam (juta rupiah), 2019 <i>Outstanding of small Business Credit Of Public Bank by Month and Sectors in Batam Manicipality, 2019 (milion rupiahs)</i>	316
9.1.10 Posisi Kredit UMKM Menurut Kelompok Bank dan Jenis Penggunaan Berdasarkan Lokasi Bank di Kota Batam, 2019 (juta rupiah) <i>Outstanding of Small Business Credit of Public Bank by Month and Sectors in Batam Municipality, 2019 (million rupiahs)</i>	320
9.1.11 Kurs Tengah Beberapa Mata Uang Asing Terhadap Rupiah di Bank Indonesia Menurut Bulan di Kota Batam 2019	
<i>Selected Foreign Exchange Middle Rate Againts Rupiah at Bank Indonesia by Month in Batam Municipality 2019</i>	323

9.1.12	Nilai Barang yang Digadaikan, Pelunasan, Lelang, dan Sisa Barang Gadai yang Belum Lunas Menurut Bulan di Pegadaian Batam (juta rupiah), 2019 <i>Value Pawned Goods, Redemption, Auctions, and Remaining Pawn Goods by Month in Branch Office of Batam Pawnshop (million rupiahs), 2019</i>	325
9.1.13	Banyaknya Barang yang Digadaikan, Pelunasan, Lelang, dan Sisa Barang Gadai yang Belum Lunas Menurut Bulan di Pegadaian Batam (unit), 2019 <i>The Number of Pawned Goods, Redemption, Auctions, and Remaining Pawn Goods by Month in Branch Office of Batam Pawnshop (units), 2019</i>	326
9.1.14	Realisasi Pengadaan Beras per Bulan oleh Subdivre Bulog Batam (ton), 2015-2019 <i>Monthly Realization of Rice Stock by Subdivre Bulog Batam (ton), 2015-2019</i>	327
9.1.15	Penyaluran/Penjualan Beras Melalui Perum BULOG Subdivre Batam Menurut Bulan dan Golongan Konsumen (ton), 2019 <i>Distribution of Rice by Perum BULOG Subdivre Batam by Month and Group of .. Consument (ton), 2019</i>	328

9.2 KOPERASI/COOPERATION

9.2.1	Banyaknya Koperasi Aktif dan Tidak Aktif Menurut Kabupaten/Kota di Provinsi Kepulauan Riau, 2019 <i>Number of Active and Non Active Cooperation by Regency/Municipality in Kepulauan Riau Province, 2019</i>	329
9.2.2	Jumlah Anggota Koperasi Menurut Jenis Kelamin dan Kabupaten/Kota di Provinsi Kepulauan Riau, 2019 <i>Number of Cooperation Members by Sex and Regency/Municipality in Kepulauan Riau Province, 2019</i>	350
9.2.3	Modal, Volume Usaha, dan Sisa Hasil Usaha Koperasi Menurut Kabupaten/Kota di Provinsi Kepulauan Riau, 2019 <i>Invested, Asset, and Fix Sell of Cooperation by Regency/Municipality in Kepulauan Riau Province, 2019</i>	331

9.3 KOPERASI/COOPERATION

9.3.1	Indeks Harga Konsumen per Bulan Menurut Kelompok Pengeluaran di Kota Batam (2012=100), 2019 <i>Consumen Price Index per Month by Expenditure Group in Batam Municipality (2012=100), 2019</i>	332
9.3.2	Laju Inflasi Harga Konsumen per Bulan Menurut Kelompok Pengeluaran di Kota Batam (2012=2100), 2019 <i>Consumen Price Inflation Rate per Month by Expenditure Group in Batam Municipality (2012=100), 2019</i>	335

10. PENGELUARAN PENDUDUK

- 10.1 Rata-rata Konsumsi Kalori per Kapita sehari (kkal) Menurut Kelompok Komoditas Makanan, 2018 dan 2019
Average Daily Calorie Consumption per Capita (ccal) by Food Commodity Group, 2018 and 2019 343
- 10.2 Rata-rata Konsumsi Protein per Kapita sehari (gram) Menurut Kelompok Komoditas Makanan, 2018 dan 2019
Average Daily Protein Consumption per Capita (gram) by Food Commodity Group, 2018 and 2019 344
- 10.3 Pola Konsumsi Penduduk Batam (persentase) Menurut Kelompok Komoditas Makanan, 2018 dan 2019
Batam Municipality Consumption Pattern (percentage) by Food Commodity Group, 2018 and 2019 345

11. PERDAGANGAN/TRADE

11.1 EKSPOR/EKSPORT

- 11.1.1 Volume dan Nilai Ekspor dirinci Menurut Jenis Komoditi di Provinsi Asal, 2018-2019
Volume and Value of Export by Type of Commodity at Province of Origin, 2018-2019 353
- 11.1.2 Volume dan Nilai Ekspor Menurut Negara Tujuan di Kota Batam, 2018-2019
Volume and Value of Export by Destination Country in Batam Municipality, 2018-2019 354
- 11.1.3 Volume dan Nilai Ekspor Menurut Pelabuhan Muat di Kota Batam, 2018-2019
..... 355

11.2 IMORT/IMPORT

- 11.2.1 Volume dan Nilai Impor dirinci Menurut Jenis Komoditi di Provinsi Muat, 2018-2019
Volume and Value of Import by Type of Commodity at Loading Province, 2018-2019..... 356
- 11.2.1 Volume dan Nilai Impor Menurut Negara Asal di Kota Batam, 2018-2019
Volume and Value of Import by Country of Origin in Batam Municipality, 2018-2019 357
- 11.2.3 Volume dan Nilai Import Menurut Pelabuhan Bongkar di Kota Batam, 2018-2019
Volume and Value of Import by Unloading Port in Batam Municipality, 2018-2019 358

8. SISTEM NERACA NASIONAL

- 12.1 Produk Domestik Regional Bruto Kota Batam Atas Dasar Harga Berlaku Menurut Lapangan Usaha (juta rupiah), 2015-2019
Gross Regional Domestic Product Batam Municipality at Current Market Prices by Industry (million rupiahs), 2015-2019..... 366
- 12.2 Produk Domestik Regional Bruto Atas Dasar Harga Kota Batam Konstan 2010 Menurut Lapangan Usaha (juta rupiah), 2015-2019.....
Gross Regional Domestic Product of Batam Municipality at 2010 Constant Market Prices by Industry (million rupiahs), 2015-2019 371
- 12.3 Produk Domestik Regional Bruto Atas Dasar Harga Kota Batam Konstan 2010 Menurut Lapangan Usaha (juta rupiah), 2015-2019
Gross Regional Domestic Product of Batam Municipality at 2010 Constant Market Prices by Industry (million rupiahs), 2015-2019 376
- 12.4 Laju Pertumbuhan Produk Domestik Regional Bruto Kota Batam Atas Dasar Harga Konstan 2010 Menurut Lapangan Usaha (persen), 2016-2019
Growth Rate of Gross Regional Domestic Product of Batam Municipality at 2010 Constant Market Prices by Industry (percent), 2016-2019 381
- 12.5 Indeks Harga Implisit Produk Domestik Regional Bruto Kota Batam Menurut Lapangan Usaha (2010=100), 2015-2019.....
Implicit Price Index of Gross Regional Domestic Product of Batam Municipality by Industry (2010=100), 2015-2019 385
- 12.6 Laju Implisit Produk Domestik Regional Bruto Kota Batam Menurut Lapangan Usaha (2010=100) (persen), 2016-2019
Implicit Rate of Gross Regional Domestic Product of Batam Municipality by Industry (2010=100) (percent), 2016-2019 390
- 12.7 Produk Domestik Regional Bruto Atas Dasar Harga Berlaku Menurut Jenis Pengeluaran di Kota Batam (miliar rupiah), 2015-2019
Gross Regional Domestic Product at Current Market Prices by Type of Expenditure in Batam Municipality (billion rupiahs), 2015-2019 395
- 12.8 Produk Domestik Regional Bruto Atas Dasar Harga Konstan 2010 Menurut Jenis Pengeluaran di Kota Batam (miliar rupiah), 2015-2019
Gross Regional Domestic Product at 2010 Constant Market Prices by Type of Expenditure in Batam Municipality (billion rupiahs), 2015-2019..... 396
- 12.9 [Seri 2010] Distribusi PDRB Kota Batam Atas Dasar Harga Berlaku Menurut Pengeluaran, 2015-2019
[2010 Version] Percentage Distribution of GRDP of Batam Municipality at Current Prices by Expenditure, 2015-2019..... 397
- 12.10 [Seri 2010] Laju Pertumbuhan PDRB Kota Batam Atas Dasar Harga Konstan Menurut Pengeluaran, 2015-2019
[2010 Version] Growth Rate of GRDP of Batam Municipality at Constant Prices by Expenditure 2015-2019 398

12.11 [Seri 2010] Laju Indeks Harga Implisit PDRB Kota Batam Menurut Pengeluaran, 2015-2019 <i>[2010 Version] Growth Rate of Implicit Price Index of GRDP of Batam Municipality by Expenditure 2015-2019</i>	399
---	-----

13. PERBANDINGAN ANTAR KABUPATEN/KOTA/REGNECY MUNICIPAL COMPARASON

13.1 Jumlah Penduduk Menurut Kabupaten/Kota di Provinsi Kepulauan Riau, 2015-2019 <i>Population by Regency/Municipality in Kepulauan Riau Province, 2015-2019</i>	404
13.2 Laju Pertumbuhan Produk Domestik Regional Bruto Atas Dasar Harga Konstan 2010 Menurut Kabupaten/Kota di Provinsi Kepulauan Riau (persen), 2015-2019 <i>Rate of Growth of Gross Regional Domestic Products at Constant 2010 Prices by Regency/Municipality in Kepulauan Riau Province (percent), 2015-2019.....</i>	405
13.3 Jumlah Penduduk Miskin Menurut Kabupaten/Kota di Provinsi Kepulauan Riau (ribu orang), 2015-2019 <i>Number of Poor Population by Regency/Municipality in Kepulauan Riau Province (thousand people), 2015-2019</i>	406
13.4 Indeks Pembangunan Manusia Menurut Kabupaten/Kota di Provinsi Kepulauan Riau, 2015-2019 <i>Human Development Index by Regency/Municipality in Kepulauan Riau Province (thousand people), 2015-2019</i>	407

DAFTAR GAMBAR / CONTENTS

Gambar <i>Figures</i>	Halaman <i>pages</i>
1 Luas Daratan menurut Kecamatan di Kota Batam (km ² /sq.km), 2019 <i>Land Area by Subdistrictin Batam Municipality (square.km), 2019</i>	7

<https://batamkota.bps.go.id>

1

GEOGRAFI DAN IKLIM

Geografi and Climate

Grafik
Curah Hujan
Kota Batam
2019

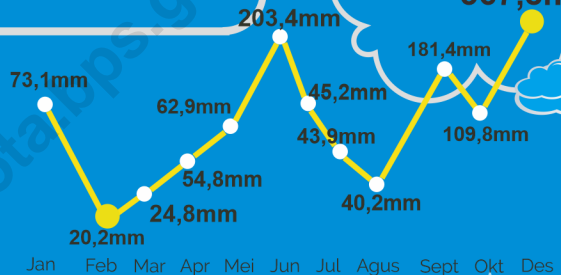

Selama tahun 2019, curah hujan tertinggi ada di bulan Desember sebanyak **367,8mm** dengan 13 hari hujan

During 2019, the highest precipitation was in December which was 367,8 mm with rainy days

Selama tahun 2019, curah hujan terendah ada di bulan Desember sebanyak **20,2mm** dengan 5 hari hujan

During 2019, the lowest precipitation was in Februari which was 20,2 mm with rainy days

PENJELASAN TEKNIS

1. **Letak Astronomis** adalah letak sesuatu pada muka bumi yang didefinisikan dari posisi garis lintang dan garis bujur. Garis lintang adalah koordinat geografis yang menunjukkan posisi utara-selatan sebuah titik di permukaan bumi sedangkan garis bujur menunjukkan posisi timur-barat.
2. **Letak Geografis** adalah posisi keberadaan sebuah wilayah berdasarkan letak dan bentuknya di muka bumi. Letak geografis menunjukkan batas-batas wilayah dan berkaitan dengan fitur geografis fisik, seperti benua, pegunungan, samudera, laut, sungai dan danau.
3. **Luas Wilayah** adalah sebuah daerah yang dikuasai atau menjadi teritorial dari sebuah kedaulatan.
4. **Iklim** adalah statistik cuaca dalam jangka waktu yang lama. Iklim diukur dengan menilai pola variasi suhu, kelembaban, tekanan atmosfer, angin, curah hujan, jumlah partikel atmosfer dan variabel meteorologi lainnya di wilayah tertentu.
5. **Suhu Udara** adalah keadaan udara pada waktu dan tempat tertentu.
6. **Kelembaban Udara** adalah jumlah kandungan uap air yang ada dalam udara.
7. **Tekanan Udara** adalah tekanan yang ditimbulkan oleh beratnya lapisan udara.

TECHNICAL NOTES

1. **Astronomical Position** is a point on the earth is defined in terms of astronomical latitude and longitude. Latitude is a coordinate that specifies the north-south position of a point on the earth's surface, whereas longitude specifies the east-west position.
2. **Geographic Position** is the situation of any point or area on the earth's surface in relation to the territories or objects outside it. Geographic position denotes territorial boundaries and relates to physical-geographic features such as continents, mountains, oceans, seas, rivers and lakes.
3. **Total Area** is an area controlled or become territorial of a sovereignty.
4. **Climate** is the statistics of weather It is measured by assessing the patterns of variation in temperature, humidity, atmospheric pressure, wind, precipitation, atmospheric particle count and other meteorological variables.
5. **Air Temperature** is the state of the air at a specific time and place.
6. **Humidity** is the amount of water vapor content in the air.
7. **Air Pressure** is the pressure exerted by the severity of the air layer.

8. **Kecepatan Angin** adalah kecepatan udara yang bergerak secara horizontal pada ketinggian 2 (dua) meter di atas permukaan tanah.
 9. **Penyinaran Matahari** adalah energi panas matahari yang menimbulkan perubahan suhu, tekanan dan kelembaban udara di permukaan bumi.
 10. **Curah Hujan** merupakan jumlah air yang jatuh ke permukaan tanah selama periode tertentu.
8. **Wind Speed** is the speed of the air that moves horizontally at a height of two metres above the ground.
 9. **Solar Radiation** is a solar thermal energy that causes changes in temperature, pressure and humidity in the face of the earth.
 10. **Rainfall** is the amount of water that falls on the ground during certain periods.

<https://batamkota.bps.go.id>

ULASAN**DESCRIPTION****1. Geografi**

Kota Batam secara geografis mempunyai letak yang sangat strategis, yaitu di jalur pelayaran dunia internasional. Kota Batam berdasarkan Peraturan Daerah Nomor 2 Tahun 2004 tentang Rencana Tata Ruang Wilayah Kota Batam Tahun 2004-2014, terletak antara :

0° 25' 29" LU 1° 15' 00" LU
103° 34' 35" BT 104°26'04"BT

Wilayah Kota Batam seperti halnya Kabupaten/Kota di daerah lainnya di Provinsi Kepulauan Riau, juga merupakan bagian dari paparan Kontinental. Luas wilayah daratan Kota Batam mencapai 1.038,84 km² dan luas wilayah perairannya yaitu 2.791,09 km².

Pulau pulau yang tersebar di daerah ini merupakan sisa erosi atau penyusutan dari daratan pra tersier yang membentang dari semenanjung Malaysia / Pulau Singapore di bagian utara sampai dengan pulau Moro dan Kundur serta Karimun di bagian Selatan. Kota Tanjungpinang yang merupakan pusat pemerintahan Provinsi Kepulauan Riau dan Kabupaten Bintan terletak disebelah timur dan memiliki keterkaitan emosional dan kultural dengan Kota Batam. Jarak Kota Batam ke Kota Tanjungpinang mencapai 44 mil.

Permukaan tanah di Kota Batam pada umumnya dapat digolongkan datar dengan variasi disana sini berbukit bukit dengan ketinggian maksimum 160 meter diatas permukaan laut. Sungai sungai kecil banyak mengalir dengan aliran pelan dan dikelilingi hutan hutan serta semak belukar yang lebat. Jumlah pulau yang terdapat di Kota Batam yaitu 371 pulau.

1. Geography

Geographical of Batam Municipality was strategically on international seas abroad. According by local regulation number 2 in 2004, Batam Municipality lies between:

*0° 25' 29" 1°15'00" of North Latitude
103° 34' 35" 104°26'04" of East Longitude*

Same as other districts in Province of Kepulauan Riau the area of Batam City is a part of continental. The Large land area in Batam Municipality is about 1.038,84 kilometres square and the ocean area is about 2.791,09 kilometres square.

The islands spread out here a the remaining of erosion or reduction of the mainland pre tersier (before tertiary) which lies from Malaysia/ Singapore island at the north and Moro, Kundur and Karimun islands at the south. Tanjungpinang (the central government in Kepulauan Riau Province) and Bintan at east had strongly tighten emotion and cultural to Batam Municipality. The distance between Batam Municipality to Tanjungpinang Municipality was 44 miles.

Moreover, the land surface of Batam City is mostly flat land, While hilly areas are located everywhere the maximum to sea level was 160 metres. There are small rivers slowly flow and surrounded by jungle. The number of islands in Batam Municipality was 373 islands. The outermost islands are Nipah island, Pelampong island, Batu Berhenti island and Nongsa island.

2. Iklim

Kota Batam mempunyai iklim tropis dengan suhu minimum pada tahun 2019 berkisar antara 18,2°C – 23,6°C dan suhu maksimum berkisar antara 32,5°C – 34,6°C, sedangkan suhu rata rata sepanjang tahun 2019 adalah 26,9°C – 28,7°C.

Keadaan tekanan udara rata rata untuk tahun 2019, berkisar antara 1.011,4 mb – 1.013,7 mb. Sementara kelembaban udara di Kota Batam rata rata berkisar antara 74% - 84%

2. Climate

Batam has a tropical climates in 2019 which the minimum temperature was 18,2°C – 23,6°C and the maximum temperature was 32,5°C – 34,6°C, while the average temperature was 26,9°C – 28,7°C.

The minimum and maximum atmospheric pressures were respectively 1.011,4 mb – 1.013,7 mb in 2019. Furthermore, the average humidity of atmospheric in Batam Municipality was between 74% - 84%.

Gambar 1.1
Figures

Luas Daratan menurut Kecamatan di Kota Batam (km²/sq.km), 2019
Land Area by Subdistrict in Batam Municipality (square.km), 2019

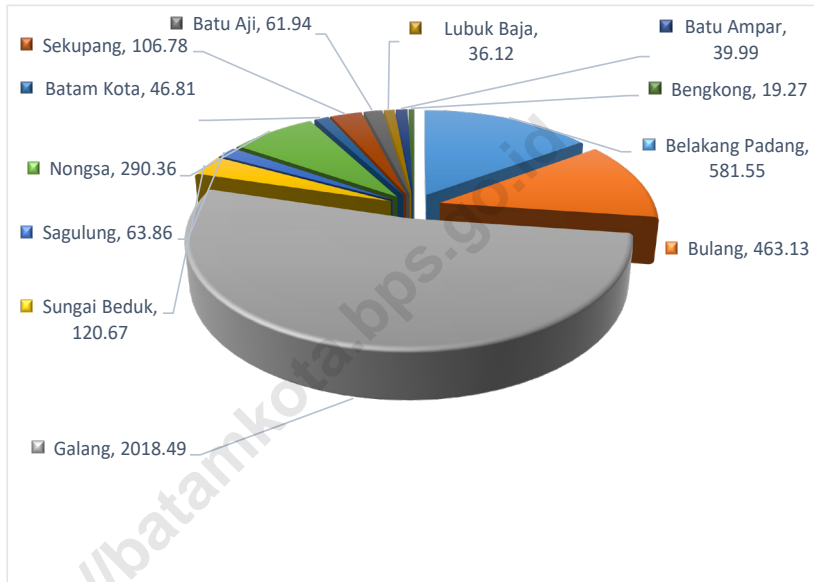

1.1 KEADAAN GEOGRAFI GEOGRAPHY CONDITION

Tabel 1.1.1 **Luas Daerah dan Jumlah Pulau Menurut Kecamatan di Kota Batam, 2019**
Total Area and Number of Islands by Subdistrict in Batam Municipality, 2019

Kecamatan Subdistrict	Ibukota Kecamatan Capital of Subdistrict	Luas Total Area (km ² /sq.km)	Persentase terhadap Luas Kota Percentage to Subdistrict's Area
(1)	(2)	(3)	(4)
Belakang Padang	Sekanak Raya	581,55	15,11
Bulang	Pulau Buluh	463,13	12,03
Galang	Sembulang	2 018,49	52,44
Sungai Beduk	Tanjung Piayu	120,67	3,14
Sagulung	Sungai Langkai	63,86	1,66
Nongsa	Kabil	290,36	7,54
Batam Kota	Belian	46,81	1,22
Sekupang	Sungai Harapan	106,78	2,77
Batu Aji	Bulian	61,94	1,61
Lubuk Baja	Baloi Indah	36,12	0,94
Batu Ampar	Sungai Jodoh	39,99	1,04
Bengkong	Sadai	19,27	0,50
Kota Batam Batam Municipality	Batam Kota	3 848,97	100

Lanjutan Tabel/*Continued Table* 1.1.1

Kecamatan <i>Subdistrict</i>	Jumlah Pulau <i>Number of Islands</i>	Tinggi Wilayah (mdpl) <i>Altitude (m a.s.l)</i>	Jarak ke Ibukota <i>Distance to the Capital</i>
(1)	(5)	(6)	(7)
Belakang Padang	141	10	35
Bulang	86	5	35
Galang	100	5	60
Sungai Beduk	4	5	20
Sagulung	-	5	30
Nongsa	24	15	20
Batam Kota	-	20	9
Sekupang	16	5	30
Batu Aji	-	10	30
Lubuk Baja	-	25	25
Batu Ampar	-	10	25
Bengkong	-	5	15
Kota Batam <i>Batam Municipality</i>	371	20	-

Sumber/*Source*: Bagian Pemerintahan dan Otonomi Daerah Kota Batam/*Governance of Batam Municipality*

Tabel
Table

1.1.2

Letak Geografis Kantor Kelurahan menurut Kecamatan di Kota Batam, 2019
Geographical Position of Urban Village Office by District in Batam Municipality, 2019

Wilayah/ Office Area	Letak Geografis Geographical Location	
	Lintang Latitude	Bujur Longitude
(1)	(2)	(3)
Kecamatan Belakang Padang		
Kel. Pulau Terong	0,94708	103,76487
Kel. Pecong	0,99864	103,82391
Kel. Kasu	1,08270	103,83919
Kel. Pemping	1,09919	103,79207
Kel. Tanjung Sari	1,15325	103,89351
Kel. Sekanak Raya	1,14602	103,88894
Kecamatan Bulang		
Kel. Pantai Gelam	0,93807	103,88936
Kel. Temoyong	0,93396	103,96463
Kel. Pulau Setokok	0,92588	104,05856
Kel. Batu Legong	1,01591	104,01571
Kel. Bulang Lintang	1,02459	103,87877
Kel. Pulau Buluh	1,01497	103,92967

Lanjutan Tabel/*Continued Table* 1.1.2

Wilayah/ Office Area	Letak Geografis Geographical Location	
	Lintang Latitude	Bujur Longitude
(1)	(2)	(3)
Kecamatan Galang		
Kel. Pulau Abang	0,54111	104,23555
Kel. Karas	0,75333	104,33616
Kel. Sijantung	0,77555	104,18305
Kel. Sembulang	0,84222	104,25888
Kel. Rempang Cate	0,90907	104,15507
Kel. Subang Mas	0,94552	104,19603
Kel. Galang Baru	0,68638	104,24555
Kel. Air Raja	0,96753	104,15471
Kecamatan Sungai Beduk		
Kel. Tanjung Piayu	1,02629	104,06560
Kel. Muka Kuning	1,06739	104,01865
Kel. Duriangkang	1,01866	104,07138
Kel. Mangsang	1,03877	104,05583

Lanjutan Tabel/Continued Table 1.1.2

Wilayah/ Office Area	Letak Geografis Geographical Location	
	Lintang Latitude	Bujur Longitude
(1)	(2)	(3)
Kecamatan Sagulung		
Kel. Tembesi	1,03874	103,99565
Kel. Sungai Binti	1,03425	103,93885
Kel. Sungai Lekop	1,03596	103,95589
Kel. Sagulung Kota	1,04275	103,95194
Kel. Sungai Langkai	1,03694	103,96578
Kel. Sungai Pelunggut	1,02871	103,95887
Kecamatan Nongsa		
Kel. Ngenang	1,02088	104,17814
Kel. Kabil	1,03857	104,13242
Kel. Batu Besar	1,15250	104,12887
Kel. Sambau	1,15416	104,10069

Lanjutan Tabel/*Continued Table* 1.1.2

Wilayah/ Office Area	Letak Geografis Geographical Location	
	Lintang Latitude	Bujur Longitude
(1)	(2)	(3)
Kecamatan Batam Kota		
Kel. Taman Baloi	1,12154	104,02606
Kel. Baloi Permai	1,10403	104,05309
Kel. Belian	1,10405	104,08800
Kel. Teluk Tering	1,12598	104,04405
Kel. Sungai Panas	1,13706	104,02882
Kel. Sukajadi	1,10433	104,02605
Kecamatan Sekupang		
Kel. Tanjung Riau	1,10058	103,93494
Kel. Tiban Baru	1,11488	103,96900
Kel. Tiban Lama	1,11196	103,98687
Kel. Tiban Indah	1,11768	103,97752
Kel. Patam Lestari	1,11488	103,96902
Kel. Sungai Harapan	1,10943	103,95391
Kel. Tanjung Pinggir	1,10850	103,95137

Lanjutan Tabel/Continued Table 1.1.2

Wilayah/ Office Area	Letak Geografis Geographical Location	
	Lintang Latitude	Bujur Longitude
(1)	(2)	(3)
Kecamatan Sagulung		
Kel. Tanjung Uncang	1,05310	103,93015
Kel. Bukit Tempayan	1,05018	103,95573
Kel. Buliang	1,05527	103,97269
Kel. Kibing	1,04186	103,99937
Kecamatan Lubuk Baja		
Kel. Baloi Indah	1,13128	104,01181
Kel. Batu Selicin	1,13256	104,01272
Kel. Kampung Pelita	1,14547	104,01877
Kel. Lubuk Baja Kota	1,14207	104,01598
Kel. Tanjung Uma	1,14651	103,99536

Lanjutan Tabel/*Continued Table* 1.1.2

Wilayah/ Office Area	Letak Geografis Geographical Location	
	Lintang Latitude	Bujur Longitude
(1)	(2)	(3)
Kecamatan Batu Ampar		
Kel. Kampung Seraya	1,15263	104,00949
Kel. Sungai Jodoh	1,16138	104,01055
Kel. Tanjung Sengkuang	1,18343	104,01453
Kel. Batu Merah	1,18530	104,01320
Kecamatan Bengkong		
Kel. Bengkong Laut	1,15664	104,03257
Kel. Bengkong Indah	1,14612	104,02655
Kel. Sadai	1,14239	104,04388
Kel. Tanjung Buntung	1,16670	104,02829

Sumber/Source: BPS – Data Potensi Desa 2018/BPS – *Village Potential Data* 2018

Tabel 1.1.3 **Nama Sungai di Kota Batam, 2019**
Table 1.1.3 **Name of River in Batam Municipality, 2019**

Nomor Number	Nama Sungai Name of The River	Panjang Sungai (km) Length (km)	Lokasi Location
(1)	(2)	(3)	(4)
1	Lubuk Baja	1,8	Lubuk Baja
2	Baloi	6,51	Lubuk Baja
3	Nongsa	2,88	Nongsa
4	Batu Besar	3,78	Nongsa
5	Kasam	1,86	Nongsa
6	Lelai	6,51	Batam Kota
7	Tongkong	0,96	Batam Kota
8	Batam Center 1	3,02	Batam Kota
9	Batam Center 2	1,83	Batam Kota
10	Harapan	2,98	Sekupang
11	Patam	4,21	Sekupang
12	Ladi	0,4	Sekupang
13	Tiban Lama	3,45	Sekupang
14	Dangsi	6,99	Batu Aji
15	Langkai	1,49	Sagulung
16	Tembesi	0,88	Sagulung
17	Sagulung	5,79	Sagulung
18	Pancur	4,77	Sei Beduk
19	Penambi	1,94	Sei Beduk
20	Tering	2,38	Batu Ampar
21	Jodoh	1,88	Batu Ampar
22	Cogo	2,25	Galang

Lanjutan Tabel/*Continued Table* 1.1.3

Nomor Number	Nama Sungai Name of The River	Panjang Sungai (km) Length (km)	Lokasi Location
(1)	(2)	(3)	(4)
23	Galang Lama	4,35	Galang
24	Raya	2,49	Galang
25	Pako	2,38	Galang
26	Goba	2,38	Galang
27	Buloh	3,43	Galang
28	Sembulang Kanan	4,17	Galang
29	Sembulang Kiri	3,25	Galang
30	Abang Besar	1,52	Galang
31	Panas	1,45	Bengkong
32	Bengkong	2,81	Bengkong
33	Sadai	3,57	Bengkong

Sumber : Balai Wilayah Sungai Sumatera IV
 Source : *Sumatra River Basin Agency IV*

Tabel
Table 1.1.4

Status Pemilikan tanah Dirinci Menurut Jenis Hak Dan Kecamatan di Kota Batam, 2019
Land Possession by Type of Rights and Subdistrict in Batam Municipality, 2019

Kecamatan Subdistrict	Hak Milik Possession Rights		Hak Guna Usaha Cultivation Rights	
	Bidang Purview	Luas (m2) Area (m2)	Bidang Purview	Luas (m2) Area (m2)
(1)	(2)	(3)	(4)	(5)
Belakang Padang	1 238	1 787 396	-	-
Bulang	190	608 856	-	-
Galang	121	616 913	-	-
Sungai Beduk	1 216	467 202	-	-
Sagulung	1 090	130 560	-	-
Nongsa	36	8 882	-	-
Batam Kota	5 302	752 604	-	-
Sekupang	2 848	419 586	-	-
Batu Aji	441	56 934	-	-
Lubuk Baja	2 970	400 317	-	-
Batu Ampar	329	55 794	-	-
Bengkong	470	72 094	-	-
Batam Barat	67	265 270	-	-
Batam Timur	115	17 694	-	-
Kota Batam Batam Municipality	16 433	5 660 102	28	58 997 188

Lanjutan Tabel/Continued Table 1.1.4

Kecamatan Subdistrict	Hak Guna Bangunan Building Rights		Hak Pakai Use Rights	
	Bidang Purview	Luas (m2) Area (m2)	Bidang Purview	Luas (m2) Area (m2)
(1)	(6)	(7)	(8)	(9)
Belakang Padang	464	2 473 750	691	922 722
Bulang	118	738 121	235	155 252
Galang	22	180 441	107	25 246
Sungai Beduk	30 445	9 775 630	22	92 163
Sagulung	55 302	12 319 194	61	65 370
Nongsa	24 207	17 380 172	33	1 150 033
Batam Kota	67 061	24 774 673	146	426 181
Sekupang	56 224	20 003 372	549	2 658 484
Batu Aji	30 055	12 930 292	8	76 265
Lubuk Baja	10 488	3 439 479	49	302 615
Batu Ampar	6 031	4 686 627	27	102 271
Bengkong	20 278	6 499 409	15	78 343
Batam Barat	3 028	5 464 166	3	2 128
Batam Timur	4 999	6 845 988	5	13 288
Kota Batam Batam Municipality	308 722	127 511 314	1 951	6 070 361

Lanjutan Tabel/Continued Table 1.1.4

Kecamatan Subdistrict	Hak Pengelolaan Management Rights		Wakaf Wakaf	
	Bidang Purview	Luas (m2) Area (m2)	Bidang Purview	Luas (m2) Area (m2)
(1)	(6)	(7)	(8)	(9)
Belakang Padang	-	-	-	-
Bulang	-	-	12	16 079
Galang	-	-	-	-
Sungai Beduk	-	-	-	-
Sagulung	-	-	-	-
Nongsa	-	-	-	-
Batam Kota	-	-	-	-
Sekupang	-	-	-	-
Batu Aji	-	-	-	-
Lubuk Baja	-	-	-	-
Batu Ampar	-	-	-	-
Bengkong	-	-	-	-
Batam Barat	-	-	-	-
Batam Timur	-	-	-	-
Kota Batam Batam Municipality	397	245 670 848	12	16 079

Sumber : Kantor Pertanahan Kota Batam
Source : Land Office of Batam Municipality

1.2 IKLIM CLIMATE

Tabel 1.2.1 **Rata-rata Suhu Menurut bulan di Kota Batam, 2019**
Table 1.2.1 **Average temperature by Month in Batam Municipality, 2019**

Bulan Month	Suhu Temperature		
	Minimum Minimum	Rata-rata Average	Maksimum Maximum
(1)	(2)	(3)	(4)
Januari/January	23,9	27,9	32,7
Februari/February	22,4	28,2	32,5
Maret/March	23,2	28,6	34,2
April/April	23,1	28,3	34,4
Mei/May	23,2	28,1	34,6
Juni/June	18,2	27,6	33,0
Juli/July	22,9	28,3	34,0
Agustus/August	22,6	28,7	34,2
September/September	23,4	28,4	33,7
Oktober/October	20,9	27,3	33,5
November/November	23,9	27,8	34,2
Desember/December	22,9	26,9	33,1

Sumber/Source: Badan Meteorologi, Klimatologi, dan Geofisika/Meteorology, Climatology, and Geophysics Agency

Tabel
Table 1.2.2**Kelembaban Udara Menurut Bulan di Kota Batam, 2019**
Humidity by Month in Batam Municipality, 2019

Bulan Month	Kelembaban Humidity (%)		
	Minimun Minimum	Rata-rata Average	Maksimum Maximum
(1)	(2)	(3)	(4)
Januari/January	55	78	98
Februari/February	54	75	97
Maret/March	43	74	97
April/April	43	81	99
Mei/May	46	84	99
Juni/June	61	85	100
Juli/July	50	78	98
Agustus/August	46	75	97
September/September	47	77	98
Oktober/October	50	83	100
November/November	49	82	100
Desember/December	53	83	100

Sumber/Source: Badan Meteorologi, Klimatologi, dan Geofisika/Meteorology, Climatology, and Geophysics Agency

Tabel
Table 1.2.3

Kecepatan dan Arah Angin Menurut Bulan di Kota Batam, 2019
Wind Velocity and Direction by Month in Batam Municipality, 2019

Bulan Month	Arah Terbanyak Most Direction	Kecepatan Angin (knot) Wind Velocity (knot)	
		Rata-rata Average	Maksimum Maximum
(1)	(2)	(3)	(4)
Januari/January	Utara/ North	5	15
Februari/February	Timur laut/ Northeast	6	18
Maret/March	Timur laut/ Northeast	4	16
April/April	Tenggara/ Southeast	3	17
Mei/May	Selatan/ South	3	15
Juni/June	Tenggara/ Southeast	3	15
Juli/July	Tenggara/ Southeast	4	16
Agustus/August	Tenggara/ Southeast	4	14
September/September	Tenggara/ Southeast	4	14
Oktober/October	Tenggara/ Southeast	1	12
November/November	Timur laut/ Northeast	2	10
Desember/December	Timur laut/ Northeast	5	19

Sumber/Source: Badan Meteorologi, Klimatologi, dan Geofisika/Meteorology, Climatology, and Geophysics Agency

Tabel
Table 1.2.4

Rata-rata Tekanan Udara menurut bulan di Kota Batam, 2019
Average Atmospheric Pressure by Month in Batam Municipality, 2019

Bulan Month	Tekanan Udara (mb) Atmospheric Pressure (mb)		
	Minimun Minimum	Rata-rata Average	Maksimum Maximum
(1)	(2)	(3)	(4)
Januari/January	1008,8	1012,9	1016,3
Februari/February	1008,8	1013,7	1017,9
Maret/March	1008,2	1012,7	1016,2
April/April	1006,3	1011,4	1016,0
Mei/May	1006,8	1011,5	1015,5
Juni/June	1008,1	1011,4	1014,5
Juli/July	1007,6	1012,0	1015,9
Agustus/August	1008,3	1012,0	1015,1
September/September	1009,2	1012,8	1016,7
Oktober/October	1007,6	1011,7	1016,3
November/November	1007,9	1011,8	1016,5
Desember/December	1008,7	1012,7	1015,8

Sumber/Source:

Badan Meteorologi, Klimatologi, dan Geofisika/Meteorology, Climatology, and Geophysics Agency

Tabel
Table 1.2.5**Jumlah Curah Hujan dan Penyinaran Matahari Menurut bulan di Kota Batam, 2019**
Number of Precipitation and Duration of Sunshine by Month in Batam Municipality, 2019

Bulan Month	Jumlah Curah Hujan Number of Precipitation (mm)	Jumlah Hari Hujan Number of Rainy days	Penyinaran Matahari Duration of Sunshine (hours)	Penyinaran Matahari Duration of Sunshine (%)
(1)	(2)	(3)	(4)	(5)
Januari/January	73,1	12	183,7	24.69
Februari/February	20,2	5	248,8	37.02
Maret/March	24,8	6	241,9	32.51
April/April	54,8	17	161,4	22.42
Mei/May	62,9	19	173,4	23.31
Juni/June	203,4	22	141,2	19.61
Juli/July	45,2	10	212,7	28.59
Agustus/August	43,9	8	217,0	29.17
September/September	40,2	7	173,4	24.08
Oktober/October	181,4	23	148,3	19.93
November/November	109,8	13	134,8	18.72
Desember/December	367,8	13	138,6	18.63

Sumber/Source: Badan Meteorologi, Klimatologi, dan Geofisika/Meteorology, Climatology, and Geophysics Agency

2

PEMERINTAHAN *Government*



sumber data : Badan Kepegawaian dan Pengembangan Sumber Daya Manusia Kota Batam

Pada Tahun 2019 Jumlah Pegawai Negeri Sipil (PNS) di Lingkungan Pemerintahan Kota Batam mengalami **Peningkatan** dari 5 549 orang di tahun 2018 menjadi 5 777 orang di tahun 2019

Dari 5 777 orang **Pegawai**, 3 249 **Menjabat Fungsional Tertentu** Dan Sebagian Besar Pendidikan Terakhir Yang Di Tamatkan yaitu Sarjana (S1). Sedangkan **Menurut Jenis Kelamin**, Pegawai Negeri Sipil (PNS) di Lingkungan Pemerintahan Kota Batam di **Dominasi Perempuan** yaitu sebanyak 3 337 orang



REALISASI PENDAPATAN KOTA BATAM (Ribu Rupiah)

**Actual Government Revenues
(Thousand Rupiahs)
2 522 890 841 720,30**

REALISASI PEMBELANJAAN KOTA BATAM (Ribu Rupiah)

**Expenditure Government Revenues
(Thousand Rupiahs)
2 530 163 066 534,87**

sumber data : Badan Pengelola Keuangan dan Aset Daerah Kota Batam

PENJELASAN TEKNIS

1. **Desa/ Kelurahan** adalah satuan organisasi pemerintahan terendah di Indonesia. Desa/ Kelurahan dipimpin oleh seorang kepala desa/ lurah yang berada di bawah koordinasi camat. Kepala desa dipilih secara demokratis oleh masyarakat sedangkan lurah ditunjuk dari pegawai negeri.
2. **Pegawai Negeri Sipil (PNS)** adalah setiap warga Republik Indonesia yang telah memenuhi syarat yang ditentukan, diangkat oleh pejabat yang berwenang, dan disertai tugas dalam jabatan negeri, atau disertai tugas negara lainnya, dan digaji berdasarkan peraturan.
3. **Anggota Dewan Perwakilan Rakyat Daerah (DPRD)** dipilih melalui pemilihan umum (pemilu) dan dilantik dalam masa jabatan 5 (lima) tahun.
4. **Realisasi Penerimaan dan Pengeluaran Pemerintah** adalah realisasi/perhitungan APBD pada tiap tahun anggaran.
5. **Pendapatan Asli Daerah (PAD)** adalah pendapatan yang diperoleh daerah yang dipungut berdasarkan peraturan daerah sesuai dengan peraturan perundang-undangan, guna keperluan daerah yang bersangkutan dalam membiayai kegiatannya.
6. **Dana Perimbangan** adalah dana yang bersumber dari pendapatan APBN yang dialokasikan kepada Daerah untuk mendanai kebutuhan daerah dalam rangka pelaksanaan desentralisasi.

TECHNICAL NOTES

1. **Village** refers to the territory which is the lowest administration unit of the government of Indonesia. This includes the community which is headed by a head who ranks directly below the district head. The heads of Desa are democratically elected by the community whereas heads of Lurah are appointed as public servants.
2. **The Civil Servant (PNS)** is every citizen of the Republic of Indonesia who has been determined eligible, be appointed by the authorized official, and assigned the duty in the state office, or change of any other state duty, is paid based on legislation and regulations.
3. **Members of the Regional House of Representatives (DPRD)** are elected through a general election and appointed for a five-years membership.
4. **Actual revenue and expenditure of Government** is the realization budget calculations for every fiscal year.
5. **Original Local Government Revenue** is revenue that withheld based on local regulations in accordance with the legislation, for the purposes of financing their activities.
6. **Balanced Budget** is the fund coming from the state budget that allocated to regions to fund their needs in the context of decentralization.

7. **Lain-lain Pendapatan yang Sah** adalah pendapatan lainnya dari pemerintah pusat dan atau dari instansi pusat, serta dari daerah lainnya.
8. **Dana Alokasi Umum (DAU)** adalah sejumlah dana yang dialokasikan kepada setiap daerah otonom (provinsi/ kabupaten/ kota) setiap tahunnya sebagai dana pembangunan.
9. **Pendapatan Hibah** adalah setiap penerimaan pemerintah pusat dalam bentuk uang, barang dan jasa dan/ atau surat berharga yang diperoleh dari pemberi hibah yang tidak perlu dibayarkan kembali, yang berasal dari dalam atau luar negeri.
10. **Belanja Pegawai** adalah kompensasi baik dalam bentuk uang maupun barang yang diberikan kepada pegawai pemerintah, baik yang bertugas di dalam maupun luar negeri sebagai imbalan atas pekerjaan yang telah dilaksanakan.
11. **Belanja Tak Terduga** adalah belanja untuk kegiatan yang sifatnya tidak biasa atau tidak diharapkan berulang seperti penanggulangan bencana alam dan bencana sosial yang tidak diperkirakan sebelumnya termasuk pengembalian atas kelebihan penerimaan daerah bertahun-tahun sebelumnya yang telah ditutup.
7. **Other Legal Revenue** is other income that coming from the central government and or from the central agencies, as well as from other local government.
8. **General Allocation Fund** is the amount of funds allocated to each of the autonomous regions (province/ regency/municipality) annually as development funds.
9. **Grants** are any central government revenue in the form of money, goods, services and/or securities acquired from grantors that need not to be repaid, originating from within the country or abroad.
10. **Personnel Expenditure** is compensation either in cash or in kind given to government employees, both on duty at within country and abroad as a reward for the work that has been carried out.
11. **Unexpected Expenditure** are expenditures for activities that are unusual or not expected to recur as mitigation of natural disasters and social disaster unforeseen including the refund of excess reception area in previous years that have been closed.

ULASAN**DESCRIPTION****1. Wilayah Administratif**

Terbentuknya Pemerintah Kota Batam sebagai institusi Eksekutif yang melaksanakan roda pemerintahan, pembangunan dan kemasyarakatan, menjadi harapan untuk dapat menjawab setiap permasalahan maupun tantangan yang muncul sesuai dengan perkembangan Sosial Ekonomi, Sosial Budaya, Politik dan lainnya dalam masyarakat.

Pemerintah Kotamadya Batam dibentuk berdasarkan Peraturan Pemerintah No. 34 Tahun 1983 dan diresmikan pada tanggal 24 Desember 1983 yang bersifat Administratif dipimpin oleh Walikota yang berkedudukan setingkat dengan Kabupaten/Kotamadya Daerah tingkat II lainnya. Eksistensinya berada di bawah dan bertanggung jawab langsung kepada Gubernur Kepala Daerah Tingkat I Riau.

Keberadaan Kotamadya Batam adalah merupakan Implementasi atas dasar dekonsentrasi sebagaimana dimaksud dalam Undang Undang No. 5 Tahun 1974 tentang Pokok pokok Pemerintahan di daerah. Motivasi dibentuknya Kotamadya Batam adalah dalam rangka peningkatan pelayanan masyarakat dan pembangunan Wilayah tersebut sebagai akibat berkembangnya daerah Pulau Batam untuk menjadi daerah Industri, Perdagangan, Alih kapal dan Pariwisata.

Dengan berlakunya Peraturan Daerah Kota Batam Nomor 2 Tahun 2005 tentang Pemekaran Perubahan dan Pembentukan Kecamatan dan Kelurahan Dalam Daerah Kota Batam, sehingga jumlah kecamatan di Kota Batam semula 8 Kecamatan berubah menjadi 12 kecamatan.

1. Administrative Area

The Government of Batam City as an executive institution who carry out the wheels of government, development and social, can be to face any problems appear in accordance with the economic, social, culture and politic development.

Government of municipality of Batam formed pursuant by government regulation No. 34 on 1983 legalized on 24 December, it is lead by a mayor which regency / municipality level and to be responsible to Governor of Riau.

The existence of Batam Municipality is an implementation of deconcentration as it stated on Rule of Law No.5 1974. Batam Municipality built in order to increase the services of social and region development as the result of Batam Island turn for industrial, trade and tourism are.

Last according to local regulation No. 2, 2005 Batam Administered Municipality was changed became to be the autonomy area of Batam city which consist of 12 districts.

2. Sumber Daya Manusia

Pada Tahun 2019 Jumlah Pegawai Negeri Sipil (PNS) di Lingkungan Pemerintah Kota Batam mengalami peningkatan dari tahun 2018 sebesar 228 Orang atau sekitar 4.1%. Tepatnya meningkat dari 5 549 orang di tahun 2018 menjadi 5 777 orang di tahun 2019.

Dari 5 777 orang pegawai, 3 249 menjabat fungsional tertentu dan sebagian besar pendidikan terakhir yang ditamatkan yaitu Sarjana (S1). Sedangkan menurut jenis kelamin, Pegawai Negeri Sipil (PNS) di Lingkungan Pemerintah Kota Batam di dominasi Perempuan yaitu sebanyak 3 337 Orang.

3. Dewan Perwakilan Rakyat Daerah

Anggota Dewan Perwakilan Rakyat Daerah Kota Batam sebanyak 50 Orang.

4. Keuangan Daerah

Realisasi penerimaan daerah Pemerintah Kota Batam pada tahun 2019 sebesar 2 522 890 841 720,30 (ribu) rupiah, sedangkan realisasi belanja daerah mencapai 2 530 163 066 534,87 (ribu) rupiah. Ini menunjukkan pada tahun 2019 pemerintah kota mengalami defisit anggaran.

2. Human Resources

In 2019 the number of Civil Servants (PNS) in Batam City Government has increased from 2018 by 228 people or around 4.1%. Precisely increased from 5 549 people in 2018 to 5 777 people in 2019.

Out of 5 777 employees, 3 249 have certain functional positions and most of the last education completed is Bachelor (S1). Whereas according to gender, the Civil Servants (PNS) in the Batam City Government are dominated by women, as many as 3 337 people.

3. Regional House of Representatives

The Number of Batam Municipality's Parliament Members Representative Council are 50 people.

4. Regional House of Representatives

Actual revenues of Government of Batam Municipality in 2019 amounted 2 522 890 841 720,30 (thousand) rupiahs, while the actual expenditures in the same year amounted to 2 530 163 066 534,87 (thousand) rupiahs. It shows that in 2019 Batam Municipality experienced a budget deficit.

2.1 WILAYAH ADMINISTRATIF ADMINISTRATIVE AREA

Tabel 2.1.1 **Jumlah Kelurahan Menurut Kecamatan, 2015-2019**
Table 2.1.1 **Number of Village by Subdistrict, 2015-2019**

Kecamatan Subdistrict	2015	2016	2017	2018	2019
(1)	(2)	(3)	(4)	(5)	(6)
Belakang Padang	6	6	6	6	6
Bulang	6	6	6	6	6
Galang	8	8	8	8	8
Sungai Beduk	4	4	4	4	4
Sagulung	6	6	6	6	6
Nongsa	4	4	4	4	4
Batam Kota	6	6	6	6	6
Sekupang	7	7	7	7	7
Batu Aji	4	4	4	4	4
Lubuk Baja	5	5	5	5	5
Batu Ampar	4	4	4	4	4
Bengkong	4	4	4	4	4
Kota Batam Batam Municipality	64	64	64	64	64

Sumber/Source: Badan Kepegawaian dan Pengembangan Sumber Daya Manusia Kota Batam / Official Staffing and Human Resource Development Board of Batam Municipality

2.2 SUMBER DAYA MANUSIA HUMAN RESOURCES

Tabel 2.2.1 Jumlah Pegawai Negeri Sipil Menurut Jabatan dan Jenis Kelamin, 2018 -2019
Table 2.2.1 Number of Civil Servants by Occupation and Sex, 2018 -2019

Jabatan Occupation	2018		Jumlah Total
	Laki-laki Male	Perempuan Female	
(1)	(2)	(3)	(4)
Fungsional Tertentu <i>Specific Functional</i>	709	2039	2 748
Fungsional Umum <i>Staf General Functional</i>	1 034	680	1 714
Struktural/ <i>Structural</i>	664	423	1 087
Eselon V/5th Echelon	-	-	-
Eselon IV/4th Echelon	505	363	868
Eselon III/3rd Echelon	127	55	182
Eselon II/2nd Echelon	32	5	37
Eselon I/1st Echelon	-	-	-
Jumlah/Total	2 407	3 142	5 549

Lanjutan Tabel/*Continued Table 2.2.1*

Jabatan <i>Occupation</i>	2019		Jumlah <i>Total</i>
	Laki-laki <i>Male</i>	Perempuan <i>Female</i>	
(1)	(5)	(6)	(7)
Fungsional Tertentu <i>Specific Functional</i>	955	2 294	3 247
Fungsional Umum <i>Staf General Functional</i>	804	606	1 412
Struktural/ <i>Structural</i>	681	437	1 118
Eselon V/5th Echelon	-	-	-
Eselon IV/4th Echelon	522	377	899
Eselon III/3rd Echelon	129	55	184
Eselon II/2nd Echelon	30	5	35
Eselon I/1st Echelon	-	-	-
Jumlah/<i>Total</i>	2 440	3 337	5 777

Sumber : Badan Kepegawaian dan Pengembangan Sumber Daya Manusia Kota Batam

Source : *Human Resources and Development Agency Office of Batam Municipality*

Tabel
Table 2.2.2

Jumlah Pegawai Negeri Sipil Menurut Tingkat Pendidikan dan Jenis Kelamin ,2018-2019
Number of Civil Servants by Educational Level and Sex, 2018 -2019

Tingkat Pendidikan <i>Educational Level</i>	2018		
	Laki-laki <i>Male</i>	Perempuan <i>Female</i>	Jumlah <i>Total</i>
(1)	(2)	(3)	(4)
Sampai dengan SD <i>Up to Primary School</i>	36	5	41
SMP/Sederajat <i>General Vocational Junior High School</i>	50	6	56
SMA/Sederajat <i>General/Vocational Senior High School</i>	693	454	1 147
Diploma I, II/Akta I, II <i>Diploma I, II/Akta I, II</i>	86	172	258
Diploma III/Akta III/Sarjana Muda <i>Diploma III/Akta III/Bachelor</i>	124	518	642
Tingkat Sarjana/Doktor/Ph.D <i>University Graduates</i>	1 418	1 987	3 405
Jumlah/Total	2 407	3 142	5 549

Lanjutan Tabel/*Continued Table 2.2.2*

Tingkat Pendidikan <i>Educational Level</i>	2019		
	Laki-laki <i>Male</i>	Perempuan <i>Female</i>	Jumlah <i>Total</i>
(1)	(2)	(3)	(4)
Sampai dengan SD <i>Up to Primary School</i>	25	4	29
SMP/Sederajat <i>General Vocational Junior High School</i>	30	7	37
SMA/Sederajat <i>General/Vocational Senior High School</i>	521	230	751
Diploma I, II/Akta I, II <i>Diploma I, II/Akta I, II</i>	24	38	62
Diploma III/Akta III/Sarjana Muda <i>Diploma III/Akta III/Bachelor</i>	114	501	615
Tingkat Sarjana/Doktor/Ph.D <i>University Graduates</i>	1 726	2 557	4 283
Jumlah/Total	2 440	3 337	5 777

Sumber : Badan Kepegawaian dan Pengembangan Sumber Daya Manusia Kota Batam

Source : *Human Resources and Development Agency Office of Batam Municipality*

Tabel
Table 2.2.3

Jumlah Pegawai Negeri Sipil Menurut Tingkat Kepangkatan dan Jenis Kelamin, 2018 dan 2019
Number of Civil Servants by Hierarchy and Sex, 2018 -2019

Pangkat/Golongan/Ruang <i>Hierarchy</i>	2018		
	Laki-laki <i>Male</i>	Perempuan <i>Female</i>	Jumlah <i>Total</i>
(1)	(2)	(3)	(4)
1. I/A (Juru Muda)	3	-	3
2. I/B (Juru Muda Tingkat I)	7	-	7
3. I/C (Juru)	21	1	22
4. I/D (Juru Tingkat I)	11	1	12
Golongan I/Range I	42	2	44
5. II/A (Pengatur Muda)	101	101	202
6. II/B (Pengatur Muda Tingkat I)	129	48	177
7. II/C (Pengatur)	287	136	423
8. II/D (Pengatur Tingkat I)	106	107	213
Golongan II/Range II	623	392	1 015
9. III/A (Penata Muda)	363	640	1 003
10. III/B (Penata Muda Tingkat I)	394	682	1 076
11. III/C (Penata)	341	468	809
12. III/D (Penata Tingkat I)	341	435	776
Golongan III/Range III	1 439	2 225	3 664
13. IV/A (Pembina)	216	471	687
14. IV/B (Pembina Tingkat I)	62	45	107
15. IV/C (Pembina Utama Muda)	23	6	29
16. IV/D (Pembina Utama Madya)	2	1	3
17. IV/E (Pembina Utama)	-	-	-
Golongan IV/Range IV	303	523	826
Jumlah/Total	2 407	3 142	5 549

Lanjutan Tabel/*Continued Table 2.2.3*

Pangkat/Golongan/Ruang <i>Hierarchy</i>	2019		
	Laki-laki <i>Male</i>	Perempuan <i>Female</i>	Jumlah <i>Total</i>
(1)	(5)	(6)	(7)
1. I/A (Juru Muda)	3	-	3
2. I/B (Juru Muda Tingkat I)	6	-	6
3. I/C (Juru)	22	-	22
4. I/D (Juru Tingkat I)	8	1	9
Golongan I/Range I	39	1	40
5. II/A (Pengatur Muda)	107	45	152
6. II/B (Pengatur Muda Tingkat I)	109	33	142
7. II/C (Pengatur)	220	149	369
8. II/D (Pengatur Tingkat I)	109	78	187
Golongan II/Range II	545	305	850
9. III/A (Penata Muda)	404	761	1 165
10. III/B (Penata Muda Tingkat I)	440	774	1 214
11. III/C (Penata)	372	527	899
12. III/D (Penata Tingkat I)	344	433	777
Golongan III/Range III	1 560	2 495	4 055
13. IV/A (Pembina)	213	474	687
14. IV/B (Pembina Tingkat I)	55	55	110
15. IV/C (Pembina Utama Muda)	27	5	32
16. IV/D (Pembina Utama Madya)	1	2	3
17. IV/E (Pembina Utama)	-	-	-
Golongan IV/Range IV	296	296	832
Jumlah/Total	2 440	3 337	5 777

Sumber : Badan Kepegawaian dan Pengembangan Sumber Daya Manusia Kota Batam

Source : Human Resources and Development Agency Office of Batam Municipality

Tabel
Table 2.2.4

Jumlah Pegawai Negeri Sipil (PNS) menurut Unit Kerja dan Golongan di Lingkungan Pemerintah Kota Batam, 2019
Number of Civil Servants Administered by Unit of Work and Rank in the Regional Government of Batam Municipality, 2019

Unit Kerja Unit	Golongan Rank				Jumlah Total
	I	II	III	IV	
(1)	(2)	(3)	(4)	(5)	(6)
Sekretariat Daerah/ Regional Secretariat	2	36	114	23	174
Asisten Pemerintahan dan Kesejahteraan Rakyat/Assistant: Government and People's Welfare	NA	NA	NA	NA	NA
Bagian Pemerintahan dan Otonomi Daerah/Division of Government and Regional Autonomy	NA	NA	NA	NA	NA
Bagian Hukum/Division of Law	NA	NA	NA	NA	NA
Bagian Kesejahteraan Rakyat/Division of People's Welfare	NA	NA	NA	NA	NA
Bagian Ketenteraman dan Ketertiban Umum serta Perlindungan Masyarakat/Division of Peace, Public Order and Public Protection	NA	NA	NA	NA	NA
Asisten Perekonomian dan Pembangunan/ Assistant: Economy and Development	NA	NA	NA	NA	NA
Bagian Perekonomian dan Sumber Daya Alam/Division of Economy and Resource	NA	NA	NA	NA	NA
Bagian Administrasi Pembangunan/Divison of Development Administration	NA	NA	NA	NA	NA
Bagian Infrastruktur/Disivion of Infrastructure	NA	NA	NA	NA	NA
Bagian Pengadaan Barang dan Jasa/Division of Goods and Services Procurement	NA	NA	NA	NA	NA
Asisten Administrasi Umum/ Assistant: General Administration	NA	NA	NA	NA	NA
Bagian Umum/General Section	NA	NA	NA	NA	NA
Bagian Organisasi/Organization Section	NA	NA	NA	NA	NA
Bagian Protokol/Protocol Section	NA	NA	NA	NA	NA
Bagian Hubungan Masyarakat/Public Realties Section	NA	NA	NA	NA	NA
Staf Ahli Bidang Pemerintahan, Hukum dan Politik/ Assistance Minister for Government, Law, and Politics	NA	NA	NA	NA	NA
Staf Ahli Bidang Ekonomi Keuangan dan Pembangunan/ Assistance for Minister for Economic, Financial and Development	NA	NA	NA	NA	NA

Lanjutan Tabel/Continued Table 2.2.4

Unit Kerja Unit	Golongan Rank				Jumlah Total
	I	II	III	IV	
(1)	(2)	(3)	(4)	(5)	(6)
Staf Ahli Bidang Kemasyarakatan dan Sumber Daya Manusia/ <i>Assistance for Minister for Public and Human Resource</i>	NA	NA	NA	NA	NA
Sekretariat DPRD/ <i>Secretariate of Regional Board of Representative</i>	NA	NA	NA	NA	NA
Inspektorat Daerah/ <i>Regional Inspectorate</i>	NA	NA	NA	NA	NA
Badan Perencanaan dan Penelitian Pengembangan Pembangunan Daerah/ <i>Regional Development Planning and Research Agency</i>	-	3	30	7	40
Badan Kepegawaian dan Pengembangan Sumber Daya Manusia/ <i>Human Resources and Development Agency</i>	-	9	28	6	43
Badan Pengelolaan Keuangan dan Aset Daerah/ <i>Regional Financial and Asset Management Agency</i>	-	9	39	7	55
Badan Pengelolaan Pajak dan Retribusi Daerah/ <i>Regional Tax and Retribution Management Agency</i>	2	22	60	4	88
Badan Kesatuan Bangsa dan Politik/ <i>National Unity and Politics Agency</i>	-	6	19	6	43
Dinas Pendidikan/ <i>Education Office</i>	7	132	1 694	514	2 347
Dinas Kesehatan/ <i>Health Office</i>	1	127	606	77	811
Dinas Bina Marga dan Sumber Daya Air/ <i>Highways and Water Resource Office</i>	1	17	49	4	71
Dinas Cipta Karya dan Tata Ruang/ <i>Human Settlements and Spatial Planning Office</i>	-	10	41	8	59
Dinas Sosial dan Pemberdayaan Masyarakat/ <i>Community and Village Empowerment Agency</i>	1	6	30	6	43
Dinas Tenaga Kerja/ <i>Manpower Office</i>	-	8	28	7	43
Dinas Ketahanan Pangan dan Pertanian/ <i>Food Security and Agricultural Office</i>	-	1	27	10	38
Dinas Perikanan/ <i>Fishery Office</i>	-	9	32	4	45
Dinas Pemberdayaan Perempuan, Perlindungan Anak, Pengendalian Penduduk dan Keluarga Berencana/ <i>Woman Empowerment, Population Control, and Family Planning Office</i>	-	4	28	7	39

Lanjutan Tabel/Continued Table 2.2.4

Unit Kerja Unit	Golongan Rank				Jumlah Total
	I	II	III	IV	
(1)	(2)	(3)	(4)	(5)	(6)
Dinas Komunikasi dan Informatika/ <i>Communication and Informatic Office</i>	-	-	29	4	33
Dinas Perindustrian dan Perdagangan/ <i>Industry and Trade Office</i>	-	6	41	6	53
Dinas Koperasi dan Usaha Mikro/ <i>Cooperatives and Micro Enterprise Office</i>	-	7	25	6	38
Dinas Lingkungan Hidup/ <i>Environmental Agency</i>	3	17	53	4	77
Dinas Penanaman Modal & Pelayanan Terpadu Satu Pintu/ <i>Investment and One Stop Integrated Services Office</i>	-	4	28	7	39
Dinas Perhubungan/ <i>Transportation Office</i>	1	25	45	8	79
Dinas Kependudukan dan Pencatatan Sipil/ <i>Population and Civil Registration Agency</i>	-	24	50	5	79
Dinas Kebudayaan dan Pariwisata/ <i>Department of culture and tourism</i>	-	3	35	5	43
Dinas Perumahan Rakyat, Permukiman dan Pertamanan/ <i>Department of Public Housing, Settlements and Parks</i>	3	9	33	5	50
Dinas Pertanahan/ <i>Land Office</i>	-	5	20	5	30
Dinas Perpustakaan dan Kearsipan/ <i>Regional Library and Archive Office</i>	-	7	18	5	30
Dinas Kepemudaan dan Olahraga/ <i>Sport And Youth Agency</i>	1	5	21	4	31
Dinas Pemadam Kebakaran/ <i>Fire Departement</i>	2	14	19	6	41
Satuan Polisi Pamong Praja/ <i>Civil Service Police Unit</i>	8	131	82	6	227
Rumah Sakit Umum Daerah Embung Fatimah/ <i>Regional Public Hospital</i>	1	39	158	34	232
Kecamatan Belakang Padang/ <i>Subdistrict Belakang Padang</i>	-	15	36	1	52
Kecamatan Bulang/ <i>Subdistrict Bulang</i>	1	14	30	2	47
Kecamatan Galang/ <i>Subdistrict Galang</i>	1	21	45	1	68

Lanjutan Tabel/Continued Table 2.2.4

Unit Kerja Unit	Golongan Rank				Jumlah Total
	I	II	III	IV	
(1)	(2)	(3)	(4)	(5)	(6)
Kecamatan Sungai Beduk/Subdistrict Sungai Beduk	-	5	33	2	40
Kecamatan Sagulung/Subdistrict Sagulung	-	8	55	1	64
Kecamatan Nongsa/Subdistrict Nongsa	1	16	34	1	52
Kecamatan Batam Kota/Subdistrict Batam Kota	-	8	60	1	69
Kecamatan Sekupang/Subdistrict Sekupang	1	19	61	1	82
Kecamatan Batu Aji/Subdistrict Batu Aji	1	4	33	2	40
Kecamatan Lubuk Baja/Subdistrict Lubuk Baja	-	8	42	1	51
Kecamatan Batu Ampar/Subdistrict Batu Ampar	1	6	33	1	41
Kecamatan Bengkong/Subdistrict Bengkong	-	4	39	0	43
Inspektorat Daerah/Regional Inspectorate	-	8	34	13	55
Sekretariat DPRD /The regional Secretariat	2	19	39	6	66
Jumlah/Total	40	850	4 055	832	5 777

Sumber : Badan Kepegawaian dan Pengembangan Sumber Daya Manusia Kota Batam

Source : Human Resources and Development Agency Office of Batam Municipality

Tabel
Table 2.2.5

Jumlah Pegawai Negeri Sipil (PNS) menurut Dinas/Instansi Pemerintah dan Jenis Kelamin di Lingkungan Pemerintah Kota Batam, 2018 dan 2019
Number of Civil Servants by Work Period and Sex in the Regional Government of Batam Municipality, 2018 and 2019

Dinas/Instansi Pemerintahan Government Agencies	2018			2019		
	Laki-Laki Male	Perempuan Female	Jumlah Total	Laki-Laki Male	Perempuan Female	Jumlah Total
(1)	(2)	(3)	(4)	(5)	(6)	(7)
Badan Kepegawaian Dan Pengembangan Sumber Daya Manusia Daerah/ <i>Human Resources and Development Agency</i>	22	17	39	25	18	43
Badan Kesatuan Bangsa Dan Politik/ <i>National Unity and Politics Agency</i>	13	17	30	14	17	31
Badan Pengelolaan Keuangan Dan Aset Daerah/ <i>Regional Financial and Asset Management Agency</i>	27	27	54	28	27	55
Badan Pengelolaan Pajak Dan Retribusi Daerah/ <i>Regional Tax and Retribution Management Agency</i>	51	25	76	64	24	88
Badan Perencanaan Dan Penelitian Pengembangan Pembangunan Daerah/ <i>Regional Development Planning and Research Agency</i>	22	18	40	21	19	40
Dinas Bina Marga Dan Sumber Daya Air/ <i>Highways and Water Resource Office</i>	50	12	62	57	14	71
Dinas Cipta Karya Dan Tata Ruang/ <i>Human Settlements and Spatial Planning Office</i>	42	14	56	43	16	59
Dinas Komunikasi Dan Informatika/ <i>Communication and Informatic Office</i>	21	13	34	21	12	33
Dinas Koperasi Dan Usaha Mikro/ <i>Cooperatives and Micro Enterprise Office</i>	17	24	41	16	22	38
Dinas Lingkungan Hidup/ <i>Environmental Agency</i>	63	24	87	56	21	77
Dinas Pemadam Kebakaran/ <i>Fire Departement</i>	44	4	48	37	4	41
Dinas Pemberdayaan Perempuan, Perlindungan Anak, Pengendalian Penduduk Dan Keluarga Berencana/ <i>Woman Empowerment, Population Control, and Family Planning Office</i>	5	29	34	5	31	36

Lanjutan Tabel/Continued Table 2.2.5

Dinas/Instansi Pemerintahan Government Agencies	2018			2019		
	Laki-Laki Male	Perempuan Female	Jumlah Total	Laki-Laki Male	Perempuan Female	Jumlah Total
(1)	(2)	(3)	(4)	(5)	(6)	(7)
Dinas Kebudayaan Dan Pariwisata/ Department of culture and tourism	20	23	43	18	25	43
Dinas Kepemudaan Dan Olah Raga/Sport And Youth Agency	23	8	31	22	9	31
Dinas Kependudukan Dan Pencatatan Sipil/ Population and Civil Registration Agency	47	31	78	49	30	79
Dinas Kesehatan/Health Office	126	589	715	136	675	811
Dinas Ketahanan Pangan Dan Pertanian/ Food Security and Agricultural Office	22	17	39	19	19	38
Dinas Penanaman Modal Dan Pelayanan Terpadu Satu Pintu/Investment and One Stop Integrated Services Office	28	14	42	22	17	39
Dinas Pendidikan/Education Office	671	1 555	2 222	699	1 648	2 347
Dinas Perhubungan/Transportation Office	65	15	80	66	13	79
Dinas Perikanan/Fishery Office	31	15	46	30	15	45
Dinas Perindustrian Dan Perdagangan/ Industry and Trade Office	34	21	55	34	19	53
Dinas Perpustakaan Dan Kearsipan/ Regional Library and Archive Office	10	21	31	13	17	30
Dinas Pertanahan/Land Office	16	13	29	17	13	30
Dinas Perumahan Rakyat, Permukiman Dan Pertamanan/Department of Public Housing, Settlements and Parks	36	10	46	39	11	50
Dinas Sosial Dan Pemberdayaan Masyarakat/ Community and Village Empowerment Agency	18	25	43	20	23	43
Dinas Tenaga Kerja/Manpower Office	27	19	46	25	18	43
Inspektorat Daerah/Regional Inspectorate	33	14	47	36	19	55
Satuan Polisi Pamong Praja/Civil Service Police Unit	25	43	68	220	7	227
Sekretariat Daerah/Regional Secretariat	27	15	42	109	65	174
Sekretariat DPRD/Secretariate of Regional Board of Representative	25	18	43	37	29	66

Lanjutan Tabel/Continued Table 2.2.5

Dinas/Instansi Pemerintahan Government Agencies	2018			2019		
	Laki-Laki Male	Perempuan Female	Jumlah Total	Laki-Laki Male	Perempuan Female	Jumlah Total
(1)	(2)	(3)	(4)	(5)	(6)	(7)
Kecamatan Batam Kota/District Batam Kota	37	17	54	28	41	69
Kecamatan Batu Aji/District Batu Aji	18	23	41	26	14	40
Kecamatan Batu Ampar/Subdistrict Batu Ampar	39	8	47	22	19	41
Kecamatan Belakang Padang/ Subdistrict Belakang Padang	45	16	61	34	18	52
Kecamatan Bengkong/Subdistrict Bengkong	24	24	48	22	21	43
Kecamatan Bulang/Subdistrict Bulang	29	19	48	39	8	47
Kecamatan Galang/Subdistrict Galang	34	26	60	49	19	68
Kecamatan Lubuk Baja/Subdistrict Lubuk Baja	36	42	78	27	24	51
Kecamatan Nongsa/Subdistrict Nongsa	26	14	40	31	21	52
Kecamatan Sagulung/Subdistrict Sagulung	56	164	220	37	27	64
Kecamatan Sekupang/Subdistrict Sekupang	232	7	239	38	44	82
Kecamatan Sungai Beduk/ Subdistrict Sungai Beduk	130	65	195	26	14	40
Rumah Sakit Umum Daerah Embung Fatimah/Regional Public Hospital	40	27	67	63	170	233
Jumlah/Total	2 407	3 142	5 549	2 440	3 337	5 777

Sumber : Badan Kepegawaian dan Pengembangan Sumber Daya Manusia Kota Batam

Source : Human Resources and Development Agency Office of Batam Municipality

2.3 DEWAN PERWAKILAN RAKYAT DAERAH REGIONAL HOUSE OF REPRESENTATION

Tabel 2.3.1 Jumlah Anggota Dewan Perwakilan Rakyat Daerah Menurut Partai Politik dan Jenis Kelamin di Kota Batam, 2019
Table 2.3.1 *Number of Regional House of Representatives' Members by Political Parties and Sex in Batam Municipality, 2019*

Partai Politik <i>Political Parties</i>	Laki-Laki <i>Male</i>	Perempuan <i>Female</i>	Jumlah <i>Total</i>
(1)	(2)	(3)	(4)
1. Partai Demokrat	3	-	4
2. Partai Golongan Karya	6	1	7
3. Partai PDI Perjuangan	8	-	8
4. Partai Amanat Nasional	5	-	5
5. Partai Keadilan Sejahtera	4	1	5
6. Partai Persatuan Pembangunan	1	-	-
7. Partai Kebangkitan Bangsa	3	-	4
8. Partai Hanura	3	1	4
9. Partai Gerindra	6	-	6
10. Partai Nasdem	6	1	7
11. Partai Solidaritas Indonesia	1	-	1
Jumlah/Total	46	4	50

Sumber : Dewan Perwakilan Rakyat Daerah Kota Batam
Source : Batam Municipality Regional House of Representative

Tabel
Table 2.3.2

Jumlah Anggota Dewan Perwakilan Rakyat Daerah Menurut Daerah Pemilihan dan Jenis Kelamin di Kota Batam, 2019
Number of Regional House of Representatives' Members by Region of Representations and Sex in Batam Municipality, 2019

Daerah Pemilihan <i>Region of Representations</i>	Laki-Laki <i>Male</i>	Perempuan <i>Female</i>	Jumlah <i>Total</i>
(1)	(2)	(3)	(4)
Dapil I : Lubuk Baja, Batam Kota	12	-	12
Dapil II : Bengkong, Batu Ampar	5	3	8
Dapil III : Bulang, Galang, Nongsa, Sei Beduk	8	-	8
Dapil IV : Sagulung	9	-	9
Dapil V : Batu Aji	6	-	6
Dapil VI : Belakang Padang, Sekupang	6	1	7
Jumlah/Total	46	4	50

Sumber : Dewan Perwakilan Rakyat Daerah Kota Batam
Source : Batam Municipality Regional House of Representative

Tabel
Table 2.3.3

Jumlah Anggota Dewan Perwakilan Rakyat Daerah Menurut Daerah Pemilihan dan Tingkat Pendidikan di Kota Batam, 2019

Number of Regional House of Representatives' Members by Region of Representations and Education Level in Batam Municipality, 2019

Daerah Pemilihan <i>Region of Representations</i>	Tingkat Pendidikan / <i>Educational Attainment</i>			Jumlah <i>Total</i>
	SLTA	DII - DIII	S1/DIV - S3	
(1)	(2)	(3)	(4)	(5)
Dapil I : Lubuk Baja, Batam Kota	5	1	6	12
Dapil II : Bengkong, Batu Ampar	2	-	6	8
Dapil III : Bulang, Galang, Nongsa, Sei Beduk	1	-	7	8
Dapil IV : Sagulung	1	1	7	9
Dapil V : Batu Aji	1	-	5	7
Dapil VI : Belakang Padang, Sekupang	1	-	6	7
Jumlah/Total	11	2	37	50

Sumber : Dewan Perwakilan Rakyat Daerah Kota Batam
Source : Batam Municipality Regional House of Representative

Tabel
Table 2.3.4

**Keputusan Dewan Perwakilan Rakyat Daerah Kota Batam
Menurut Jenisnya, 2015-2019**
*Development Regulation Type and MoU of Regional House of
Representatives' Batam Municipality by Type, 2015-2019*

Jenis Keputusan Type of Acts	2015	2016	2017	2018	2019
(1)	(2)	(3)	(4)	(5)	(6)
Peraturan Daerah <i>Local Government Regulation</i>	5	10	9	6	8
Peraturan DPRD <i>Councils Regulation</i>	2	1	1	1	1
Surat Keputusan Dewan <i>Councils Decision</i>	34	31	37	26	37
MOU DPRD <i>Councils MOU</i>	-	-	-	-	-
Keputusan Pimpinan	23	21	34	25	19
Jumlah/Total	64	63	81	58	64

Sumber : Dewan Perwakilan Rakyat Daerah Kota Batam
Source : Batam Municipality Regional House of Representative

Tabel
Table 2.3.5

Jumlah Penduduk yang Terdaftar dan Menggunakan Hak Pilih dalam Pemilihan Presiden dan Wakil Presiden Kota Batam, 2019

Number of Population Registered and Used The Suffrage in the Election of President and Vice President in Batam Municipality, 2019

Kecamatan Subdistrict	Terdaftar (DPT) Registered	Tambahan (DPTTB-1) Additional	DPK Menggunakan KTP (DPTTB-2) Used Identity Card	Menggunakan Hak Pilih Used Selection Right
(1)	(2)	(3)	(4)	(5)
Belakang Padang	15 313	36	550	11 778
Bulang	7 779	98	281	6 718
Galang	11 746	1	954	10 266
Sungai Beduk	45 218	2 744	4 222	43 711
Sagulung	115 144	1 497	10 828	100 311
Nongsa	48 437	993	3 980	37 885
Batam Kota	104 389	2 940	14 803	89 163
Sekupang	77 268	1 747	10 950	68 924
Batu Aji	68 835	317	8 820	61 340
Lubuk Baja	55 983	381	7 194	43 292
Batu Ampar	37 728	510	5 138	30 416
Bengkong	63 036	1 071	7 827	56 694
Kota Batam Batam Municipality	650 876	12 335	75 547	560 498

Sumber : Komisi Pemilihan Umum Kota Batam
Source : General Election Committee of Batam Municipality

Tabel
Table 2.3.6

Jumlah Suara Sah, Suara Tidak Sah, dan Tidak Menggunakan Hak Pilih dalam Pemilihan Presiden dan Wakil Presiden Kota Batam, 2019
Number of Valid Votes, Invalid Votes, dan did not Vote in the Election of President and Vice President in Batam Municipality, 2019

Kecamatan Subdistrict	Suara Sah Valid Votes	Suara Tidak Sah Invalid Votes	Tidak Menggunakan Hak Pilih Did Not Vote
(1)	(2)	(3)	(4)
Belakang Padang	11 640	138	4 116
Bulang	30 074	342	13 297
Galang	68 446	478	21 517
Sungai Beduk	37 488	397	15 495
Sagulung	6 619	99	1 464
Nongsa	42 828	464	20 996
Batam Kota	43 384	327	9 844
Sekupang	10 083	183	2 474
Batu Aji	56 263	431	16 197
Lubuk Baja	88 645	518	36 713
Batu Ampar	99 688	623	28 387
Bengkong	61 033	307	17 306
Kota Batam Batam Municipality	556 191	4 307	187 806

Sumber : Komisi Pemilihan Umum Kota Batam
Source : General Election Committee of Batam Municipality

2.4 KEUANGAN DAERAH GOVERNMENT FINANCE

Tabel 2.4.1 Realisasi Pendapatan Pemerintah Kota Batam Menurut Jenis Pendapatan (ribu rupiah), 2017-2019
Table Actual Government Revenues of Batam Municipality by Kind of Revenues (thousand rupiahs), 2017-2019

Jenis Pendapatan Kind of Revenues	2017	2018	2019 ¹
(1)	(3)	(4)	(5)
1. Pendapatan Asli Daerah (PAD) Regional Revenue	974 124 203,684	1 084 640 559,853	1 147 686 535 048,30
1.1 Pajak Daerah /Regional Tax	648 218 537,855	845 697 306,043	934 458 907 796,97
1.2 Retribusi Daerah/Regional Retribution	91 582 658,447	94 581 392,976	90 511 735 244,64
1.3 Hasil Perusahaan Milik Daerah dan Pengelolaan Kekayaan Daerah yang Dipisahkan Regional-Owned Company Revenue and Separated Management of Regional Wealth	13 848 550,711	13 897 911,908	11 836 597,248
1.4 Lain-lain PAD yang Sah /Other Original Revenue	220 474 456,671	130 463 948,926	110 879 294 759,69
2. Dana Perimbangan Balanced Funds	962 500 055,668	897 475 587,149	955 858 409,492
2.1 Bagi Hasil Pajak/Tax Sharing Revenue	126 284 472,444	104 694 249,054	61 080 669,100
2.2 Bagi Hasil Bukan Pajak/Sumber Daya Alam Non-Tax Sharing Revenue/Natural Resources	94 400 978,051	117 946 833,795	104 110 002,791
2.3 Dana Alokasi Umum General Allocation Fund	577 144 597,000	599 074 016,000	659 164 959,000
2.4 Dana Alokasi Khusus Special Allocation Fund	164 670 008,173	75 760 488,300	131 502 778,601

Lanjutan Tabel/Continued Table 2.4.1

Jenis Pendapatan <i>Kind of Revenues</i>	2017	2018	2019 ¹
(1)	(3)	(4)	(5)
3. Lain-lain Pendapatan yang Sah <i>Other Revenue</i>	221 037 930,996	377 976 713,078	419 345 897,180
3.1 Pendapatan Hibah/ <i>Grants</i>	-	95 830 182,754	97 309 475,047
3.2 Dana Darurat / <i>Emergency Funds</i>	-	-	-
3.3 Dana Bagi Hasil Pajak dari Provinsi dan Pemerintah Daerah Lainnya <i>Tax Sharing Revenue from Provincial and Other Regional Governments</i>	221 037 930,996	195 746 380,098	198 181 457,797
3.4 Dana Penyesuaian dan Otonomi Daerah <i>Regional Adjustment and Autonomy Fund</i>	-	86 400 150,226	123 854 964,336
3.5 Bantuan Keuangan dari Provinsi atau Pemerintah Daerah Lainnya <i>Financial Assistance from Provincial or Other Regional Governments</i>	-	-	-
3.6 Lainnya/ <i>Others</i>	-	-	-
Jumlah/Total	2 157 662 190,348	2 360 092 860,080	2 522 890 841 720,30

Catatan/Note : ¹Data APBD

Sumber : Badan Pengelola Keuangan dan Aset Daerah Kota Batam
 Source : Finance and Assets Services of Batam Municipality

Tabel
Table 2.4.2

Realisasi Belanja Pemerintah Kota Batam Menurut Jenis Belanja (ribu rupiah), 2017-2019
Actual Government Expenditures of Batam Municipality by Kind of Expenditures (thousand rupiahs), 2017-2019

Jenis Pengeluaran <i>Kind of Expenditures</i>	2017	2018	2019 ¹
(1)	(3)	(4)	(5)
1. Belanja Operasional <i>Operational Expenditure</i>	1 666 089 679,998	1 766 077 705,588	1 875 022 764 421,72
1.1 Belanja Pegawai <i>Employee Expenditure</i>	750 182 482,840	865 739 436,560	903 495 293,050
1.2 Belanja Belanja Barang dan jasa/ <i>Good and Services Expenditure</i>	874 549 381,808	850 235 081,539	904 406 874,943
1.3 Belanja Hibah/ <i>Grant Expenditure</i>	39 508 565,350	47 260 687,489	63 788 146 428,72
1.4 Belanja Bantuan Sosial <i>Social Aid Expenditure</i>	1 849 250,000	2 842 500,000	3 332 450,000
2. Belanja Modal <i>Capital Expenditure</i>	556 926 371,276	613 438 215,481	655 137 393 960,15
2.1 Peralatan dan Mesin <i>Equipment and Machinery</i>	81 309 827,119	47 892 055,674	51 629 877 319,27
2.2 Gedung dan Bangunan <i>Property and Buildings</i>	114 464 498,138	161 346 168,485	203 770 635 793,58
2.3 Jalan, Irigasi dan Jaringan <i>Roads, Irrigation, and Networks</i>	349 763 998,741	385 669 659,854	380 617 502 525,30
2.4 Aset Tetap Lainnya <i>Other Fix Assets</i>	11 388 047,279	18 530 331,468	19 119 378,322
3. Belanja Tak Terduga <i>Employee Expenditure</i>	103 830,000	291 500,000	2 908,153
3.1 Belanja Tidak Terduga <i>Employee Expenditure</i>	103 830,000	291 500,000	2 908,153
4. Transfer <i>Transfer</i>	2 001 604,500	1 716 454 ,845	1 754 922,078
4.1 Bantuan Keuangan Lainnya <i>Other Financial Aid</i>	2 001 604,500	1 716 454 ,845	1 754 922,078
Jumlah/Total	2 225 121 485,775	2 381 523 875,914	2 530 163 066 534,87

Catatan/Note : ¹Data APBD

Sumber : Badan Pengelola Keuangan dan Aset Daerah Kota Batam
Source : Finance and Assets Services of Batam Municipality

Tabel
Table 2.4.3**Realisasi Pembiayaan Pemerintah Kota Batam Menurut Jenis Belanja (ribu rupiah), 2017-2019**
Realization Government Expenditures of Batam Municipality by Kind of Expenditures (thousand rupiahs), 2017-2019

Uraian Description	2017	2018	2019 ¹
(1)	(3)	(4)	(5)
1. Pendapatan Revenue	2 157 662 190,348	2 360 092 860,080	1 147 686 535 048,30
1.1 Pendapatan Asli Daerah/ <i>Regional Revenue</i>	974 124 203,684	1 084 640 559,853	934 458 907 796,97
1.2 Pendapatan Transfer/ <i>Transfer Revenue</i>	1 183 537 986,664	1 275 452 300,227	90 511 735 244,64
2. Belanja Expenditure	2 223 119 881,275	2 379 807 421,069	955 858 409,492
2.1 Belanja Operasional/ <i>Operational Expenditure</i>	1 666 089 679,998	666 089 679,998	61 080 669,100
2.2 Belanja Modal/ <i>Capital Expenditure</i>	556 926 371,277	613 438 215,481	104 110 002,791
2.3 Belanja Tak Terduga/ <i>Employee Expenditure</i>	103 830,000	291 500,000	659 164 959,000
3. Transfer Transfer	2 001 604,500	1 716 454 ,845	419 345 897,180
3.1 Transfer Bantuan Keuangan/ <i>Transfer Financial Aid</i>	2 001 604,500	1 716 454 ,845	97 309 475,047
4. Penerimaan Pembiayaan Receipt of Financing	133 301 586,366	65 839 607,920	955 858 409,492
4.1 Penggunaan SILPA/ <i>Use of SILPA</i>	133 301 586,366	65 839 607,920	61 080 669,100
4.2 Penerimaan Kembali Pinjaman/ <i>Loan Reimbursement</i>	-	-	-
Jumlah/Total	65 842 290,939	44 408 592,086	35 381 117 593,17

Catatan/Note: ¹Data APBDSumber : Badan Pengelola Keuangan dan Aset Daerah Kota Batam
Source : Finance and Assets Services of Batam Municipality



PENDUDUK DAN KETENAGAKERJAAN

Population and Employment

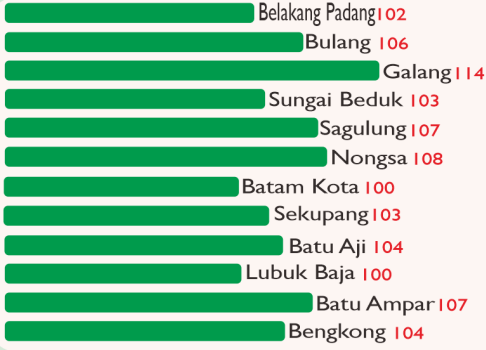
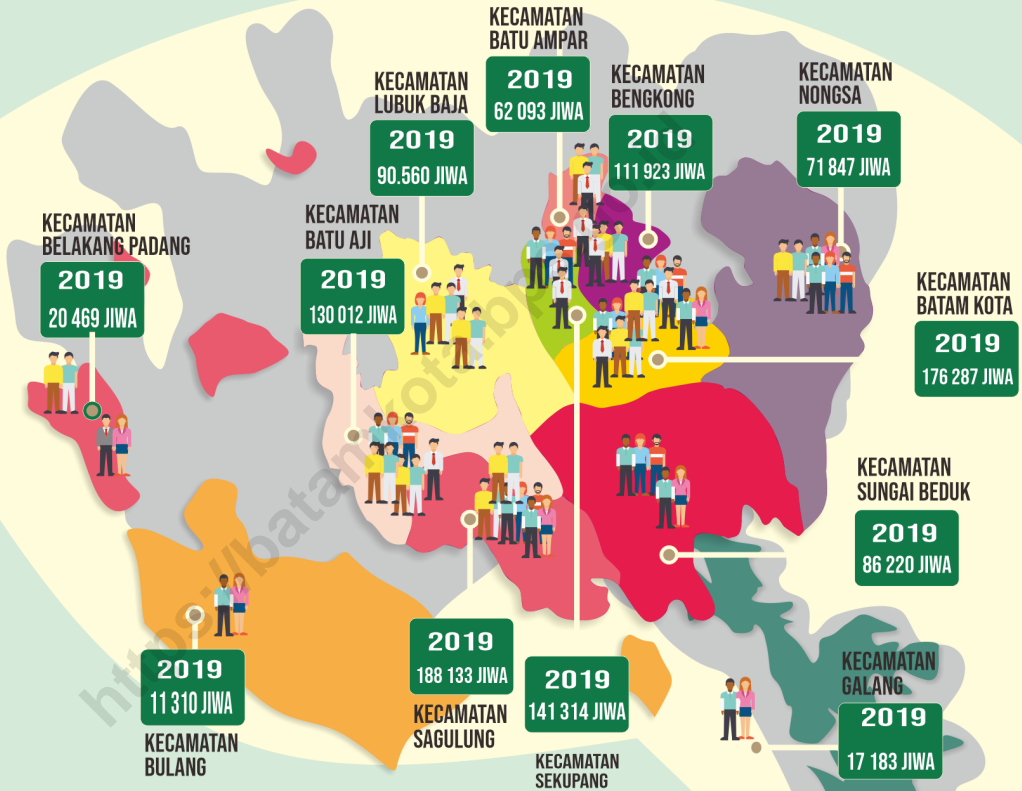

RASIO JENIS KELAMIN

Jumlah Penduduk
2019
1 107 551

sumber data : Dinas Kependudukan dan Pencatatan Sipil, Semester 1 tahun 2019

PENJELASAN TEKNIS

1. **Penduduk** adalah mereka yang sudah menetap di suatu wilayah paling sedikit 6 (enam) bulan atau kurang dari 6 (enam) bulan tetapi berniat untuk menetap.
2. **Kepadatan Penduduk** adalah banyaknya penduduk per satuan luas. Kegunaannya adalah sebagai dasar kebijakan pemerataan penduduk dalam program transmigrasi. Luas wilayah yang dimaksud adalah luas seluruh daratan pada suatu wilayah administrasi.
3. **Sensus Penduduk** berarti perhitungan jumlah penduduk secara periodik. Data yang dicapai bukan saja meliputi jumlah orang tetapi juga fakta mengenai jenis kelamin, usia, bahasa dan hal-hal lain yang dianggap perlu.
4. **Rasio Jenis Kelamin** adalah perbandingan antara jumlah penduduk laki-laki dengan jumlah penduduk perempuan pada suatu daerah dan waktu tertentu. Biasanya dinyatakan dengan jumlah penduduk laki-laki untuk 100 penduduk perempuan.
5. **Rumah Tangga** adalah seseorang atau sekelompok orang yang mendiami sebagian atau seluruh bangunan fisik/ sensus, dan biasanya tinggal bersama serta pengelolaan makanan dari satu dapur. Konsep makan dari satu dapur adalah jika pengurusan kebutuhan sehari-harinya dikelola bersama-sama menjadi satu.
6. **Bekerja** adalah melakukan

TECHNICAL NOTES

1. **Population** refers to people living in a certain area who have stayed for six months or more, or those persons who intend to stay even though their length of stay was less than six.
2. **Population Density** is the population per unit of land area, for example, the number of persons per square kilometres.
3. **Population Census** is a periodic enumeration of the population. The data obtained contain not only the total population but also facts on sex, age, language and other important characteristics.
4. **Sex Ratio** is the ratio of males population in a given area and time usually expressed as the number of males for every 100 females.
5. **Household** is an individual or group of people living in a physical/ census building unit or part of it and usually comit on a common provision for food and other essential of living. Common provision for food means one organizing daily needs for all of household members.
6. **Working** is where a person has

kegiatan/ pekerjaan paling sedikit satu jam berturut-turut selama seminggu yang lalu dengan maksud untuk memperoleh atau membantu memperoleh pendapatan.

7. **Angkatan Kerja** adalah penduduk usia kerja yang aktif bekerja dan mereka yang sedang mencari kerja (pengangguran terbuka). Penggolongan usia kerja di Indonesia mengikuti standar internasional yaitu usia 15 tahun atau lebih.
 8. **Bukan Angkatan Kerja** adalah penduduk usia kerja yang selama seminggu lalu hanya bersekolah, mengurus rumah tangga atau lainnya, serta tidak melakukan suatu kegiatan yang dapat dimasukkan dalam kategori bekerja, sementara tidak bekerja atau mencari pekerjaan.
 9. **Berusaha Sendiri** adalah bekerja atau berusaha dengan menanggung resiko secara ekonomis, diantaranya dengan tidak kembalinya ongkos produksi yang telah dikeluarkan dalam rangka usahanya tersebut, serta tidak menggunakan pekerja dibayar maupun pekerja tidak dibayar.
 10. **Pekerja Bebas** adalah pekerja yang menerima upah harian secara mingguan atau bulanan berdasarkan hasil kerjanya.
 11. **Lapangan Usaha** adalah bidang kegiatan dari pekerjaan/ tempat bekerja dimana seseorang bekerja. Klasifikasi lapangan usaha mengikuti Klasifikasi Lapangan Usaha Indonesia (KBLI) dalam 1 digit.
7. **Economically Active** is people aged 15 years old and over who, in the previous week, were working, temporarily absent from work but having jobs, and those who did not have job and were looking for work.
 8. **Not Economically Active** is people aged 15 years old and over who, during the previous week, have only attended school, managed a household or such like, and who did not carry out any activity which can be included the category of work or looking for work.
 9. **Own Account Worker** is work with bear the risk economically, such as production cost is not return along the work activity, and don't have any temporary or unpaid worker helped.
 10. **Casual Employee** refers to workers who receive a daily wage, given weekly or monthly depending on the work output.
 11. **Industry Field** of a person's activity or establishment. The classification of industries follows the Indonesia Standard Industrial Classification (KBLI) in one digit.

ULASAN**DESCRIPTION****1. PENDUDUK**

Penduduk Kota Batam pada tahun 2019, menurut data dari Dinas Kependudukan dan Catatan Sipil Kota Batam, tercatat sebesar 1.107.551 jiwa tinggal di Kota Batam.

Dilihat dari proporsi jenis kelamin terlihat bahwa jumlah penduduk laki-laki di Kota Batam pada tahun 2019 masih lebih banyak daripada jumlah penduduk perempuan. Hal ini dijelaskan melalui angka Rasio Jenis Kelamin Penduduk Kota Batam 2019 senilai 104. Artinya bahwa dalam setiap 100 jiwa penduduk perempuan terdapat 104 jiwa penduduk laki-laki di suatu wilayah.

2. KETENAGAKERJAAN

Berdasarkan data yang diperoleh dari Survei Angkatan Kerja Nasional (SAKERNAS) yang dilakukan oleh Badan Pusat Statistik (BPS) Kota Batam, diperoleh data penduduk berusia 15 tahun ke atas yang merupakan angkatan kerja sebagian besar memang bekerja dan yang termasuk bukan angkatan kerja sebagian besar kegiatannya adalah bersekolah.

Jika dilihat dari lapangan pekerjaan seperti pertanian, industri dan jasa/ servis maka lapangan pekerjaan di bidang industri yang mempunyai rata-rata upah/gaji bersih sebulan yang paling tinggi.

1. POPULATION

Batam's Population in 2019, based on Civil Registry Service Office of Batam Municipality, noted that 1.107.551 people live in Batam Municipality.

Population data in 2019 from the proportion of sex seen that the number of male population in Batam Municipality is still more than the number of female population. This is explained through the Batam Municipality's Population Sex Ratio worth 104. This means that in every 100 female inhabitants there are 104 male inhabitants in a region.

2. EMPLOYMENT

Based on data obtained from the National Labor Force Survey (SAKERNAS) by BPS-Statistics Indonesia of Batam Municipality, it is obtained data of population aged 15 years and over who constitute the majority of the workforce who are employed and those who are not part of the labor force are mostly engaged in activities go to school.

When viewed from employment such as agriculture, industry and services / services, employment in industry has the highest average monthly wage / salary.

3.1 PENDUDUK POPULATION

Tabel 3.1.1 **Penduduk, Laju Pertumbuhan Penduduk, Distribusi Persentase Penduduk, Kepadatan Penduduk, Rasio Jenis Kelamin Penduduk Menurut Kecamatan di Kota Batam, 2019**
Population, Population Growth Rate, Percentage Distribution of Population, Population Density, and Population Sex Ratio by Subdistrict in Batam Municipality, 2019

Kecamatan Subdistrict	Penduduk (ribu) Population (thousand)	Laju Pertumbuhan Penduduk per Tahun Annual Population Growth Rate (%)
(1)	(2)	(3)
Belakang Padang	20 469	1,01
Bulang	11 310	1,01
Galang	17 183	1,03
Sungai Beduk	86 220	1,02
Sagulung	188 333	1,02
Nongsa	71 847	1,04
Batam Kota	176 287	1,02
Sekupang	141 314	1,03
Batu Aji	130 012	1,01
Lubuk Baja	90 560	1
Batu Ampar	62 093	1
Bengkong	111 923	1,02
Kota Batam Batam Municipality		
Hasil Registrasi /Registration	1 107 551	1,02
Hasil Proyeksi/Projection	1 376 099	

Lanjutan Tabel/Continued Table 3.1.1

Kecamatan Subdistrict	Persentase Penduduk Percentage of Total Population	Kepadatan Penduduk per km ² Population Density per sq.km	Rasio Jenis Kelamin Population Sex Ratio
(1)	(4)	(5)	(6)
Belakang Padang	1,85	35	102
Bulang	1,02	24	106
Galang	1,55	8	114
Sungai Beduk	7,78	714	103
Sagulung	17	2 949	107
Nongsa	6,49	247	108
Batam Kota	15,92	3 766	100
Sekupang	12,76	1 323	103
Batu Aji	11,74	2 099	104
Lubuk Baja	8,18	2 507	100
Batu Ampar	5,61	1 552	107
Bengkong	10,10	5 808	104
Kota Batam			
<i>Batam Municipality</i>			
Hasil Registrasi /Registration	100	287	104
Hasil Proyeksi/Projection	100	357	104

Sumber : Dinas Kependudukan dan Catatan Sipil Kota Batam
 Source : Civil Registry Service Office of Batam Municipality

Tabel
Table 3.1.2

Jumlah Penduduk Menurut Kelompok Umur dan Jenis Kelamin di Kota Batam, 2019
Population by Age and Sex in Batam Municipality, 2019

Kelompok Umur Age Group	Jenis Kelamin Sex		Jumlah Total
	Laki-Laki Male	Perempuan Female	
(1)	(2)	(3)	(4)
0-4	50 328	46 239	96 567
5-9	62 194	57 825	120 019
10-14	52 114	48 930	101 044
15-19	36 392	35 076	71 468
20-24	44 278	43 915	88 193
25-29	50 039	51 910	101 949
30-34	56 303	60 600	116 903
35-39	61 356	65 012	126 368
40-44	53 353	53 208	106 561
45-49	40 954	35 478	76 432
50-54	25 901	19 257	45 158
55-59	14 295	11 212	25 507
60-64	8 128	7 050	15 178
65-69	4 669	3 908	8 577
70-74	2 148	1 900	4 048
75+	1 797	1 782	3 579
Kota Batam Batam Municipality	564 249	543 302	1 107 551

Sumber : Dinas Kependudukan dan Catatan Sipil Kota Batam
Source : Civil Registry Service Office of Batam Municipality

Tabel
Table 3.1.3

Rumah Tangga dan Rata-rata Banyaknya Anggota Rumah Tangga Menurut Kecamatan di Kota Batam, 2019
Number of Households and Average Households Size by Subdistrict in Batam Municipality, 2019

Kecamatan Subdistrict	Rumah Tangga Household (ribu/ thousand)	Rata-rata Banyaknya Anggota Rumah Tangga Average Household Size
(1)	(2)	(3)
Belakang Padang	6 564	3
Bulang	3 462	3
Galang	5 510	3
Sungai Beduk	33 478	3
Sagulung	67 481	3
Nongsa	25 422	3
Batam Kota	66 418	3
Sekupang	52 179	3
Batu Aji	51 723	3
Lubuk Baja	35 788	3
Batu Ampar	25 097	2
Bengkong	42 158	3
Kota Batam Batam Municipality	415 280	3

Sumber : Dinas Kependudukan dan Catatan Sipil Kota Batam

Source : Civil Registry Service Office of Batam Municipality

Tabel
Table 3.1.4

Jumlah Penduduk menurut Kecamatan dan Jenis Kelamin di Kota Batam, 2019
Population by Subdistrict and Sex in Batam Municipality, 2019

Kecamatan Subdistrict	Jenis Kelamin Sex		
	Laki-Laki Male	Perempuan Female	Jumlah Total
(1)	(2)	(3)	(4)
Belakang Padang	10 346	10 123	20 469
Bulang	5 819	5 491	11 310
Galang	9 166	8 017	17 183
Sungai Beduk	43 727	42 493	86 220
Sagulung	97 295	91 038	188 333
Nongsa	37 388	34 459	71 847
Batam Kota	88 073	88 214	176 287
Sekupang	71 697	69 617	141 314
Batu Aji	66 402	63 610	130 012
Lubuk Baja	45 223	45 337	90 560
Batu Ampar	32 028	30 065	62 093
Bengkong	57 085	54 838	111 923
Kota Batam Batam Municipality	564 249	543 302	1 107 551

Sumber : Dinas Kependudukan dan Catatan Sipil Kota Batam

Source : Civil Registry Service Office of Batam Municipality

3.2 KETENAGAKERJAAN EMPLOYMENT

Tabel 3.2.1 **Penduduk Berumur 15 Tahun ke Atas Menurut Kelompok Umur dan Jenis Kegiatan Selama Seminggu yang Lalu di Kota Batam, 2019**
Population 15 Years of Age and Over by Age Group and Type of Activity During the Previous Week in Batam Municipality, 2019

Kelompok Umur <i>Age Group</i>	Angkatan Kerja/ <i>Economically Active</i>				Jumlah Angkatan Kerja <i>Total of Economically Active</i>	Persentase Bekerja terhadap Angkatan Kerja <i>Percentage of Work- ing to Economically Active</i>
	Bekerja <i>Working</i>	Pernah Bekerja <i>Ever Worked</i>	Pengangguran ¹ <i>Unemployment¹</i>	Tidak Pernah Bekerja <i>Never Worked</i>		
(1)	(2)	(3)	(4)	(5)	(6)	(7)
15-19	12 373	1 574	5 657	7 231	19 604	63.11
20-24	65 016	5 442	6 105	11 547	76 563	84.92
25-29	84 702	6 291	1 581	7 872	92 574	91.50
30-34	108 113	4 616	2 054	6 670	114 783	94.19
35-39	108 161	5 133	-	5 133	113 294	95.47
40-44	91 251	4 797	-	4 797	96 048	95.01
45-49	58 503	3 464	-	3 464	61 967	94.41
50-54	30 931	1 824	-	1 824	32 755	94.43
55-59	21 912	1 106	-	1 106	23 018	95.20
60+	12 775	-	-	-	12 775	100.00
Jumlah/ Total	593 737	34 247	15 397	49 644	643 381	92.28

Lanjutan Tabel/Continued Table 3.2.1

Kelompok Umur <i>Age Group</i>	Bukan Angkatan Kerja/ <i>Not Economically Active</i>				Jumlah Total	Persentase Angkatan Kerja terhadap Penduduk Usia Kerja <i>Percentage of Economically Ac- tive to Working Age Population</i>
	Sekolah <i>Attending School</i>	Mengurus Rumah Tangga <i>Housekeeping</i>	Lainnya <i>Others</i>	Jumlah Bukan Angkatan Kerja <i>Total of Not Economically Active</i>		
(1)	(8)	(9)	(10)	(11)	(12)	(13)
15–19	77 302	7 389	1 526	86 217	105 821	18.53
20–24	15 112	13 272	645	29 029	105 592	72.51
25–29	-	33 749	1 550	35 299	127 873	72.40
30–34	-	44 432	742	45 174	159 957	71.76
35–39	-	40 991	1 688	42 679	155 973	72.64
40–44	-	26 083	971	27 054	123 102	78.02
45–49		15 069	453	15 522	77 489	79.97
50–54		12 295	1 603	13 898	46 653	70.21
55–59		5 572	625	6 197	29 215	78.79
60+		14 693	10 466	25 159	37 934	33.68
Jumlah/ Total	92 414	213 545	20 269	326 228	969 609	66.35

Catatan/Note:

1. Mencari pekerjaan/*Looking for work*
2. Mempersiapkan usaha/*Establishing a new business/firm*
3. Merasa tidak mungkin mendapat pekerjaan/*Hopeless of job*
4. Sudah punya pekerjaan tetapi belum mulai bekerja/*Have a job in future start*

Sumber/Source:

BPS, Survei Angkatan Kerja Nasional (Sakernas) Agustus/BPS-Statistics Indonesia, August National Labor Force Survey

Tabel
Table 3.2.2

Penduduk Berumur 15 Tahun ke Atas dan Jenis Kegiatan Selama Seminggu yang Lalu di Kota Batam, 2017-2019
Population 15 Years of Age and Over and Type of Activity During the Previous Week in Batam Municipality, 2017-2019

Tahun Year	Angkatan Kerja/ Economically Active				Jumlah Angkatan Kerja Total of Economically Active	Persentase Bekerja terhadap Angkatan Kerja Percentage of Work- ing to Economically Active
	Bekerja Working	Pernah Bekerja Ever Worked	Pengangguran ¹ Unemployment ¹	Tidak Pernah Bekerja Never Worked		
(1)	(2)	(3)	(4)	Jumlah Total	(6)	(7)
2019	593.737	34.247	15.397	49.644	643.381	92,28
2018	550.813	30.738	23.280	54.018	604.831	91,07
2017	558.154	34.118	13.246	47.364	605.518	92,18

Lanjutan Tabel/Continued Table 3.2.2

Tahun Year	Bukan Angkatan Kerja/ Not Economically Active				Jumlah Total	Persentase Angkatan Kerja terhadap Penduduk Usia Kerja Percentage of Economically Active to Working Age Population
	Sekolah Attending School	Mengurus Rumah Tangga Housekeeping	Lainnya Others	Jumlah Bukan Angkatan Kerja Total of Not Economically Active		
(1)	(8)	(9)	(10)	(11)	(12)	(13)
2019	92.414	213.545	20.269	326.228	969.609	66,35
2018	91.543	206.096	24.541	322.180	927.011	65,25
2017	93.933	174.158	21.475	289.566	895.084	67,65

- Catatan/Note:
- ¹ Mencari pekerjaan/Looking for work
 2. Mempersiapkan usaha/Establishing a new business/firm
 3. Merasa tidak mungkin mendapat pekerjaan/Hopeless of job
 4. Sudah punya pekerjaan tetapi belum mulai bekerja/Have a job in future start

Sumber/Source: BPS, Survei Angkatan Kerja Nasional (Sakernas) Agustus/BPS-Statistics Indonesia, August National Labor Force Survey

Tabel
Table 3.2.3

Jumlah Penduduk Berumur 15 Tahun Keatas Menurut Jenis Kegiatan Selama Seminggu yang Lalu dan Jenis Kelamin di Kota Batam, 2019

Population Aged 15 Years and Over by Type of Activity During The Previous Week and Sex in Batam Municipality, 2019

Kegiatan Utama <i>Main Activity</i>	Jenis Kelamin <i>Sex</i>		
	Laki-Laki <i>Male</i>	Perempuan <i>Female</i>	Laki-Laki + Perempuan <i>Male + Female</i>
(1)	(2)	(3)	(4)
I. Angkatan Kerja	424 355	219 026	643 381
1. Bekerja	390 440	203 297	593 737
2. Pengangguran Terbuka	33 915	15 729	49 644
II. Bukan Angkatan Kerja	69 625	256 603	326 228
1. Sekolah	48 657	43 757	92 414
2. Mengurus Rumah tangga	7 298	206 247	213 545
3. Lainnya	13 670	6 599	20 269
Jumlah/ Total	493 980	475 629	969 609

Sumber : BPS, Survei Angkatan Kerja Nasional (Sakernas) Agustus
Source : BPS-Statistics Indonesia, August National Labor Force Survey

Tabel
Table 3.2.4

Penduduk Berumur 15 Tahun ke Atas Menurut Pendidikan Tertinggi yang Ditamatkan dan Jenis Kegiatan Selama Seminggu yang Lalu di Kota Batam, 2019
Population 15 Years of Age and Over by Educational Attainment and Type of Activity During the Previous Week in Batam Municipality, 2019

Pendidikan Tertinggi yang Ditamatkan <i>Educational Attainment</i>	Angkatan Kerja/ <i>Economically Active</i>					Persentase Bekerja terhadap Angkatan Kerja <i>Percentage of Working to Economically Active</i>
	Bekerja <i>Working</i>	Pernah Bekerja Ever Worked	Pengangguran ¹ <i>Unemployment¹</i>	Tidak Pernah Bekerja <i>Never Worked</i>	Jumlah Angkatan Kerja <i>Total of Economically Active</i>	
(1)	(2)	(3)	(4)	(5)	(6)	(7)
Sekolah Dasar (SD)/ <i>Primary School</i>	70 653	2 983	571	3 554	74 207	95.21
Sekolah Menengah Pertama/ <i>Junior High School</i>	68 674	4 227	560	4 787	73 461	93.48
Sekolah Menengah Atas/ <i>Senior High School</i>	338 576	22 730	13 312	36 042	374 618	90.38
Perguruan Tinggi/ <i>College</i>	115 834	4 307	954	5 261	121 095	95.66
Jumlah/ <i>Total</i>	593 737	34 247	15 397	49 644	643 381	92.28

Lanjutan Tabel/Continued Table 3.2.4

Pendidikan Tertinggi yang Ditamatkan <i>Educational Attainment</i>	Bukan Angkatan Kerja/ <i>Not Economically Active</i>				Jumlah <i>Total</i>	Persentase Angkatan Kerja terhadap Penduduk Usia Kerja <i>Percentage of Economically Active to Working Age Population</i>
	Sekolah <i>Attending School</i>	Mengurus Rumah Tangga <i>Housekeeping</i>	Lainnya <i>Others</i>	Jumlah Bukan Angkatan Kerja <i>Total of Not Economically Active</i>		
(1)	(8)	(9)	(10)	(11)	(12)	(13)
Sekolah Dasar (SD)/ <i>Primary School</i>	10 981	36 690	7 502	55 173	129 380	57.36
Sekolah Menengah Pertama/ <i>Junior High School</i>	57 831	36 752	5 266	99 849	173 310	42.39
Sekolah Menengah Atas/ <i>Senior High School</i>	23 016	114 346	6 876	144 238	518 856	72.20
Perguruan Tinggi/ <i>College</i>	586	25 757	625	26 968	148 063	81.79
Jumlah/ <i>Total</i>	92 414	213 545	20 269	326 228	969 609	66.35

Catatan/Note: ¹ 1. Mencari pekerjaan/*Looking for work*
 2. Mempersiapkan usaha/*Establishing a new business/firm*
 3. Merasa tidak mungkin mendapat pekerjaan/*Hopeless of job*
 4. Sudah punya pekerjaan tetapi belum mulai bekerja/*Have a job in future start*

Sumber/Source: BPS, Survei Angkatan Kerja Nasional (Sakernas) Agustus/BPS-Statistics Indonesia, August National Labor Force Survey

Tabel
Table 3.2.5

Penduduk Berumur 15 Tahun Ke Atas yang Bekerja Selama Seminggu yang Lalu Menurut Status Pekerjaan Utama dan Lapangan Pekerjaan Utama di Kota Batam, 2019
Population 15 Years of Age and Over who Worked During The Previous Week by Main Employment Status and Main Industry in Batam Municipality, 2019

Status Pekerjaan Utama Main Employment Status	Lapangan Pekerjaan Utama ¹ Main Industry ¹			Jumlah Total
	1	2	3	
(1)	(2)	(3)	(4)	(5)
Berusaha sendiri/ Own account worker	9 494	12 256	75 731	97 481
Berusaha dibantu buruh tidak tetap/buruh tidak dibayar/ Employer assisted by temporary worker/unpaid worker	750	4 976	21 835	27 561
Berusaha dibantu buruh tetap/buruh dibayar/ Employer assisted by permanent worker/paid worker	0	7 106	19 593	26 699
Buruh/Karyawan/Pegawai/ Employee	898	207 399	207 089	415 386
Pekerja bebas di pertanian/ Casual agricultural worker	0	0	0	0
Pekerja bebas di nonpertanian/ Casual non-agricultural worker	0	6 780	3 715	10 495
Pekerja keluarga/tak dibayar/ Family worker/unpaid worker	622	3 910	11 583	16 115
Jumlah/ Total	11 764	242 427	339 546	593 737

Catatan/Note:

- ¹ 1. Pertanian/Agriculture
2. Industri Pengolahan/Manufacturing Industry
3. Jasa/Services

Sumber/Source:

BPS, Survei Angkatan Kerja Nasional (Sakernas) Agustus/BPS-Statistics Indonesia, August National Labor Force Survey

Tabel
Table 3.2.6

Penduduk Berumur 15 Tahun Ke Atas yang Bekerja Selama Seminggu yang Lalu Menurut Status Pekerjaan Utama dan Jenis Kelamin di Kota Batam, 2019
Population 15 Years of Age and Over who Worked During The Previous Week by Main Employment Status and Sex in Batam Municipality, 2019

Status Pekerjaan Utama <i>Main Employment Status</i>	Laki-Laki <i>Male</i>	Perempuan <i>Female</i>	Jumlah <i>Total</i>
(1)	(2)	(3)	(4)
Berusaha sendiri/ <i>Own account worker</i>	59 133	38 348	97 481
Berusaha dibantu buruh tidak tetap/ buruh tidak dibayar/ <i>Employer assisted by temporary worker/unpaid worker</i>	16 761	10 800	27 561
Berusaha dibantu buruh tetap/buruh dibayar/ <i>Employer assisted by permanent worker/paid worker</i>	21 303	5 396	26 699
Buruh/Karyawan/Pegawai/ <i>Employee</i>	280 751	134 635	415 386
Pekerja bebas di pertanian/ <i>Casual agricultural worker</i>	0	0	0
Pekerja bebas di nonpertanian/ <i>Casual non- agricultural worker</i>	9 203	1 292	10 495
Pekerja keluarga/tak dibayar/ <i>Family worker/ unpaid worker</i>	3 289	12 826	16 115
Jumlah/Total	390 440	203 297	593 737

Sumber : BPS, Survei Angkatan Kerja Nasional (Sakernas) Agustus
Source : BPS-Statistics Indonesia, August National Labor Force Survey

Tabel
Table 3.2.7

Penduduk Berumur 15 Tahun ke Atas yang Bekerja Selama Seminggu yang Lalu Menurut Jumlah Jam Kerja pada Pekerjaan Utama dan Lapangan Pekerjaan Utama di Kota Batam, 2019

Population 15 Years of Age and Over who Worked During The Previous Week by Total Working Hours on Main Job and Main Industry in Batam Municipality, 2019

Jumlah Jam Kerja pada Pekerjaan Utama (jam) <i>Total Working Hours on Main Job (hours)</i>	Lapangan Pekerjaan Utama ¹ <i>Main Industry¹</i>			Jumlah Total
	1	2	3	
(1)	(2)	(3)	(4)	(5)
0 ²	373	1 306	6 008	7 687
1–4	814	0	1 389	2 203
5–9	184	865	6 071	7 120
10–14	897	2 692	6 384	9 973
15–19	2 022	1 437	3 055	6 514
20–24	97	867	7 912	8 876
25–34	2 028	3 691	16 802	22 521
35–44	1 296	75 946	93 187	170 429
45–54	1 335	107 439	80 453	189 227
55–59	625	23 355	38 383	62 363
60–74	2 051	21 365	53 202	76 618
75+	42	3 464	26 700	30 206
Jumlah/ Total	11 764	242 427	339 546	593 737

Catatan/Note:

- ¹ 1. Pertanian/Agriculture
2. Industri Pengolahan/Manufacturing Industry
3. Jasa/Services
- ² Sementara tidak bekerja/Temporarily not working

Sumber/Source:

BPS, Survei Angkatan Kerja Nasional (Sakernas) Agustus/BPS-Statistics Indonesia, August National Labor Force Survey

Tabel
Table 3.2.8

Penduduk Berumur 15 Tahun ke Atas yang Bekerja Selama Seminggu yang Lalu Menurut Lapangan Pekerjaan Utama dan Pendidikan Tertinggi yang Ditamatkan di Kota Batam, 2019

Population 15 Years of Age and Over who Worked During The Previous Week by Main Industry and Educational Attainment in Batam Municipality, 2019

Lapangan Pekerjaan Utama ¹ Main Industry ¹	<= Sekolah Dasar <= Primary School	Sekolah Menengah Pertama Junior High School	Sekolah Menengah Atas Senior High School	Perguruan Tinggi Collage	Jumlah Total
(1)	(2)	(3)	(4)	(5)	(6)
1	6 170	1 080	4 479	35	11 764
2	25 700	27 347	159 946	29 434	242 427
3	38 783	40 247	174 151	86 365	339 546
Jumlah/Total	70 653	68 674	338 576	115 834	593 737

Catatan/Note: ¹ 1. Pertanian/Agriculture
2. Industri Pengolahan/Manufacturing Industry
3. Jasa/Services

Sumber/Source: BPS, Survei Angkatan Kerja Nasional (Sakernas) Agustus/BPS-Statistics Indonesia, August National Labor Force Survey

Tabel
Table 3.2.9

Penduduk Berumur 15 Tahun Ke Atas yang Bekerja Selama Seminggu yang Lalu Menurut Jumlah Jam Kerja Pada Pekerjaan Utama dan Jenis Kelamin di Kota Batam, 2019
Population 15 Years of Age and Over who Worked During The Previous Week by Total Working Hours on Main Job and Sex in Batam Municipality, 2019

Jumlah Jam Kerja pada Pekerjaan Utama (jam) <i>Total Working Hours on Main Job (hours)</i>	Laki-Laki <i>Male</i>	Perempuan <i>Female</i>	Jumlah <i>Total</i>
(1)	(2)	(3)	(4)
0 ¹	5 534	2 153	7 687
1-14	5 280	14 016	19 296
15-24	6 704	8 686	15 390
25-34	15 212	7 309	22 521
35-40	76 210	43 956	120 166
41+	281 500	127 177	408 677
Kota Batam Batam Municipality	390 440	203 297	593 737

Catatan/Note: ¹ Sementara tidak bekerja/*Temporarily not working*

Sumber/Source: BPS, Survei Angkatan Kerja Nasional (Sakernas) Agustus/BPS-Statistics Indonesia, August National Labor Force Survey

Tabel
Table 3.2.10

Penduduk Berumur 15 Tahun Ke Atas yang Bekerja Selama Seminggu yang Lalu Menurut Jumlah Jam Kerja Seluruhnya dan Jenis Kelamin di Kota Batam, 2019
Population 15 Years of Age and Over who Worked During The Previous Week by by Total Working Hours and Sex in Batam Municipality, 2019

Jumlah Jam Kerja Seluruhnya (jam) <i>Total Working Hours (hours)</i>	Laki-Laki <i>Male</i>	Perempuan <i>Female</i>	Jumlah <i>Total</i>
(1)	(2)	(3)	(4)
0 ¹	5 534	2 153	7 687
1-14	4 304	12 768	17 072
15-24	7 613	7 749	15 362
25-34	14 267	8 812	23 079
35-40	69 482	41 171	110 653
41+	289 240	130 644	419 884
Kota Batam <i>Batam Municipality</i>	390 440	203 297	593 737

Catatan/Note: ¹ Sementara tidak bekerja/*Temporarily not working*

Sumber/Source: BPS, Survei Angkatan Kerja Nasional (Sakernas) Agustus/BPS-Statistics Indonesia, August National Labor Force Survey

Tabel
Table 3.2.11

Penduduk Berumur 15 Tahun ke Atas yang Bekerja Selama Seminggu yang Lalu Menurut Kelompok Umur dan Jumlah Jam Kerja Seluruhnya di Kota Batam, 2019
Population 15 Years of Age and Over who Worked During The Previous Week by Age Group and Total Working Hours in Batam Municipality, 2019

Kelompok Umur Age Group	Jumlah Jam Kerja Seluruhnya (jam) Total Working Hours (hours)			
	0 ¹	1-14	15-35	35+
(1)	(2)	(3)	(4)	(5)
15-19	769	922	941	9 741
20-24	0	996	1 503	62 517
25-29	1 892	1 394	5 519	75 897
30-34	1 391	2 095	5 294	99 333
35-39	1 537	3 217	6 704	96 703
40-44	0	2 748	6 727	81 776
45-49	789	2 111	3 537	52 066
50-54	73	377	3 109	27 372
55-59	467	892	1 809	18 744
60+	769	2 320	3 298	6 388
Jumlah/ Total	7 687	17 072	38 441	530 537

Catatan/Note: ¹ Sementara tidak bekerja/Temporarily not working

Sumber/Source: BPS, Survei Angkatan Kerja Nasional (Sakernas) Agustus/BPS-Statistics Indonesia, August National Labor Force Survey

Tabel
Table 3.2.12

Penduduk Berumur 15 Tahun ke Atas yang Bekerja Selama Seminggu yang Lalu Menurut Kelompok Umur dan Jenis Kelamin di Kota Batam, 2019
Population 15 Years of Age and Over who Worked During The Previous Week by Age Group and Sex in Batam Municipality, 2019

Kelompok Umur Age Group	Laki-Laki Male	Perempuan Female	Jumlah Total
(1)	(2)	(3)	(4)
15–19	4 812	7 561	12 373
20–24	34 658	30 358	65 016
25–29	53 581	31 121	84 702
30–34	74 079	34 034	108 113
35–39	72 023	36 138	108 161
40–44	62 506	28 745	91 251
45–49	40 462	18 041	58 503
50–54	23 861	7 070	30 931
55–59	13 714	8 198	21 912
60+	10 744	2 031	12 775
Jumlah/ Total	390 440	203 297	593 737

Catatan/Note: ¹ Sementara tidak bekerja/Temporarily not working

Sumber/Source: BPS, Survei Angkatan Kerja Nasional (Sakernas) Agustus/BPS-Statistics Indonesia, August National Labor Force Survey

Tabel
Table 3.2.13

Penduduk Berumur 15 Tahun ke Atas yang Bekerja Selama Seminggu yang Lalu Menurut Status Pekerjaan Utama dan Pendidikan Tertinggi yang Ditatapkan di Kota Batam, 2019
Population 15 Years of Age and Over who Worked During The Previous Week by Main Employment Status and Educational Attainment in Batam Municipality, 2019

Status Pekerjaan Utama Main Employment Status	<= Sekolah Dasar <= Primary School	Sekolah Menengah Pertama Junior High School	Sekolah Menengah Atas Senior High School	Perguruan Tinggi Collage	Jumlah Total
(1)	(2)	(3)	(4)	(5)	(6)
Berusaha sendiri/ Own account worker	17 397	14 379	53 085	12 620	97 481
Berusaha dibantu buruh tidak tetap/buruh tidak dibayar/ Employer assisted by temporary worker/unpaid worker	6 290	3 956	15 806	1 509	27 561
Berusaha dibantu buruh tetap/ buruh dibayar/ Employer assisted by permanent worker/paid worker	4 465	3 636	9 715	8 883	26 699
Buruh/Karyawan/Pegawai/ Employee	36 117	42 175	246 201	90 893	415 386
Pekerja bebas di pertanian/ Casual agricultural worker	-	-	-	-	-
Pekerja bebas di nonpertanian/ Casual non-agricultural worker	3 476	2 623	4 396	-	10 495
Pekerja keluarga/tak dibayar/ Family worker/unpaid worker	2 908	1 905	9 373	1 929	16 115
Jumlah/ Total	70 653	68 674	338 576	115 834	593 737

Sumber : BPS, Survei Angkatan Kerja Nasional (Sakernas) Agustus

Source : BPS-Statistics Indonesia, August National Labor Force Survey

Tabel
Table 3.2.14

Penduduk Berumur 15 Tahun ke Atas yang Bekerja Selama Seminggu yang Lalu dan Lapangan Pekerjaan Utama di Kota Batam, 2017-2019
Population 15 Years of Age and Over who Worked During The Previous Week and Main Industry in Batam Municipality, 2017-2019

Tahun Year	Lapangan Pekerjaan Utama ¹ Main Industry ¹			Jumlah Total
	1	2	3	
(1)	(2)	(3)	(4)	(5)
2019	11 764	242 427	339 546	593 737
2018	10.540	239.971	300.302	550.813
2017	16.336	214.653	327.165	558.154

Catatan/Note: ¹ 1. Pertanian/Agriculture
2. Industri Pengolahan/Manufacturing Industry
3. Jasa/Services

Sumber/Source: BPS, Survei Angkatan Kerja Nasional (Sakernas) Agustus/BPS-Statistics Indonesia, August National Labor Force Survey

Tabel
Table 3.2.15

Penduduk Berumur 15 Tahun ke Atas yang Bekerja Selama Seminggu yang Lalu Menurut Lapangan Pekerjaan Utama dan Jenis Kelamin di Kota Batam, 2019
Population 15 Years of Age and Over who Worked During The Previous Week by Main Industry and Sex in Batam Municipality, 2019

Lapangan Pekerjaan Utama ¹ Main Industry ¹	Laki-Laki Male	Perempuan Female	Jumlah Total
(1)	(2)	(3)	(4)
1	10 526	1 238	11 764
2	183 500	58 927	242 427
3	196 414	143 132	339 546
Jumlah/Total	390 440	203 297	593 737

Catatan/Note: ¹ 1. Pertanian/Agriculture
2. Industri Pengolahan/Manufacturing Industry
3. Jasa/Services

Sumber/Source: BPS, Survei Angkatan Kerja Nasional (Sakernas) Agustus/BPS-Statistics Indonesia, August National Labor Force Survey

Tabel
Table 3.2.16

Tingkat Pengangguran Terbuka (TPT) dan Tingkat Partisipasi Angkatan Kerja (TPAK) di di Kota Batam, 2017-2019
Unemployment Rat (UR) and Labor Force Participation Rate (LFPR) in Batam Municipality, 2017-2019

Kota Municipality	TPT UR			TPAK LFPR		
	2017	2018	2019	2017	2018	2019
(1)	(2)	(3)	(4)	(5)	(6)	(7)
Kota Batam Batam Municipality	7.82	8.93	7.72	67.65	65.25	66.35

Sumber/Source: BPS, Survei Angkatan Kerja Nasional (Sakernas) Agustus/BPS-Statistics Indonesia, August National Labor Force Survey

Tabel
Table 3.2.17

Pencari Kerja Terdaftar, Lowongan Kerja Terdaftar, dan Penempatan/Pemenuhan Tenaga Kerja Menurut Kecamatan dan Jenis Kelamin di Kota Batam, 2018-2019
Number of Registered Job Applicants, Registered Job Vacancies, and Placement of Workers by Subdistrict and Sex in Batam Municipality, 2018-2019

Tahun Year	Pencari Kerja Terdaftar Registered Job Applicants			Lowongan Kerja Terdaftar Registered Job Vacancies		
	Laki-Laki Male	Perempuan Female	Jumlah Total	Laki-Laki Male	Perempuan Female	Jumlah Total
(1)	(2)	(3)	(4)	(5)	(6)	(7)
2019	20 959	21 787	42 746	18 186	19 109	37 295
2018	16 210	17 734	33 944	11 510	12 738	24 248

Lanjutan Tabel/*Continued Table* 3.2.17

Tahun Year	Penempatan/Pemenuhan Tenaga Kerja Placement of Workers		
	Laki-Laki Male	Perempuan Female	Jumlah Total
(1)	(2)	(3)	(4)
2019	16 229	16 559	32 788
2018	9 608	10 507	20 115

Sumber/Source : Dinas Ketenagakerjaan Kota Batam/Employment Agencies of Batam Municipality

Tabel
Table 3.2.18

Pencari Kerja Terdaftar Menurut Pendidikan Tertinggi yang Ditamatkan dan Jenis Kelamin di Kota Batam, 2019
Number of Registered Job Applicants by Educational Attainment and Sex in Batam Municipality, 2019

Pendidikan yang ditamatkan ¹ <i>Educational Attainment¹</i>	Laki-Laki <i>Male</i>	Perempuan <i>Female</i>	Jumlah <i>Total</i>
(1)	(2)	(3)	(4)
1	-	-	-
2	85	78	164
3	295	320	615
4	19 733	20 652	40 385
5	430	313	743
6	385	424	809
Jumlah/ Total	20 959	21 787	42 746

Catatan/Note :¹ 1. Tidak/belum tamat SD/No/Not yet completed primary school
2. Sekolah Dasar/Primary School
3. Sekolah Menengah Pertama/Junior High School
4. Sekolah Menengah Atas (Umum)/Senior High School (General)
5. Diploma I/II/III/Akademi/Diploma I/II/III/Academy
6. Universitas/University

Sumber/Source : Dinas Ketenagakerjaan Kota Batam/Employment Agencies of Batam Municipality

Tabel
Table 3.2.19

Rata-rata Upah/Gaji Bersih Sebulan Pekerja Formal¹ Menurut Kelompok Umur dan Lapangan Pekerjaan Utama di Kota Batam, 2019
Average of Net Wage/Salary per Month of Formal Employee¹ by Age Group and Main Industry in Batam Municipality, 2019

Kelompok Umur Age Group	Lapangan Pekerjaan Utama ² Main Industry ²			Jumlah Total
	1	2	3	
(1)	(2)	(3)	(4)	(5)
15–19		3 597 963	2 847 063	3 397 920
20–24		3 917 140	3 459 837	3 665 352
25–29		4 542 678	3 869 474	4 177 114
30–34	2 800 000	5 102 709	4 314 750	4 718 130
35–39		5 275 608	4 398 520	4 873 533
40–44		5 328 114	4 521 869	4 968 501
45–49		5 695 346	5 483 889	5 590 425
50–54		5 082 590	6 646 150	5 993 975
55–59	3 450 000	2 906 049	9 330 309	7 333 556
60+		4 400 000	3 885 530	3 954 088
Kota Batam Batam Municipality	2 831 125	4 881 725	4 526 117	4 700 005

 Catatan/Note: ¹ Pekerja Formal/Formal Employee: Buruh/Karyawan/Pegawai/Employee

² 1. Pertanian/Agriculture

2. Industri Pengolahan/Manufacturing Industry

3. Jasa/Services

Sumber/Source: BPS, Survei Angkatan Kerja Nasional (Sakernas) Agustus/BPS-Statistics Indonesia, August National Labor Force Survey

Tabel
Table 3.2.20

Rata-rata Pendapatan Bersih Sebulan Pekerja Informal¹ Menurut Lapangan Pekerjaan Utama (rupiah) di Kota Batam, 2017-2019
Average of Net Wage/Salary per Month of Informal Employee¹ by Main Industry (rupiahs) in Batam Municipality, 2017-2019

Tahun Year	Lapangan Pekerjaan Utama ² Main Industry ²			Jumlah Total
	1	2	3	
(1)	(2)	(3)	(4)	(5)
2019	1 894 676	3 343 908	3 311 946	3 192 964
2018	1 844 170	2 987 587	2 886 651	2 841 684
2017	1 008 457	375 979	543 450	491 938

Catatan/Note: ¹ Pekerja Informal/*Informal Employee*: Pekerja yang berstatus berusaha sendiri dan pekerja bebas di sektor pertanian dan nonpertanian/*Employment status are self employed, casual agricultural worker, and casual non-agricultural worker*

² 1 Pertanian/*Agriculture*

2 Industri Pengolahan/*Manufacturing Industry*

3 Jasa/*Services*

Sumber/Source: BPS, Survei Angkatan Kerja Nasional (Sakernas) Agustus/BPS-Statistics Indonesia, August National Labor Force Survey

Tabel 3.2.21
Table

Rata-rata Pendapatan Bersih Sebulan Pekerja Informal¹ Menurut Lapangan Pekerjaan Utama (rupiah) di Kota Batam, 2018-2019
Average of Net Wage/Salary per Month of Informal Employee¹ by Main Industry (rupiahs) in Batam Municipality, 2018-2019

Tahun Regency/Municipality	Pendidikan Tertinggi Educational Attainment				Jumlah Total
	Tidak Pernah Sekolah/Belum Tamat SD No Schooling/ Didn't/Not Yet Completed Primary School	SD Primary School	SMP Junior High School	SMA ke Atas Senior High School and Above	
(1)	(2)	(3)	(4)	(5)	(6)
2019	2 121 604,36	2 739 769,64	2 946 717,45	3 463 589,68	3 192 964,42
2018	1 792 032,00	2 114 719,00	3 324 875,00	2 973 777,00	2 841 684,00

Catatan/Note: ¹ Pekerja Informal/*Informal Employee*: Pekerja yang berstatus berusaha sendiri dan pekerja bebas di sektor pertanian dan nonpertanian/*Employment status are self employed, casual agricultural worker, and casual non-agricultural worker*

Sumber/Source: BPS, Survei Angkatan Kerja Nasional (Sakernas) Agustus/BPS-Statistics Indonesia, August National Labor Force Survey

Tabel
Table 3.2.22

**Upah Minimum Kota Batam dan Provinsi Kepulauan Riau
(rupiah), 2015-2020**
**Batam Municipality Minimum Wages and Kepulauan Riau
Province (rupiahs), 2015-2020**

Kota Municipality	2015	2016	2017	2018	2019	2020
(1)	(2)	(3)	(4)	(5)	(6)	(7)
Batam	2 685 302	2 994 111	3 241 125	3 523 427	3 806 358	4 130 279
Kepulauan Riau	1 954 000	2 178 710	2 358 454	2 563 875	2 769 754	3 005 460

Sumber/Source: Dinas Ketenagakerjaan Provinsi Kepulauan Riau/Employment Agencies of Kepulauan Riau Province



SOSIAL DAN KESEJAHTERAAN RAKYAT

Social and Welfare

Jumlah Bangunan Pendidikan
Di Kota Batam Tahun 2019



TK
382



SD
670



SMA
67



SMP
162



SMK
66

Persentase Penduduk Berumur 15 tahun Keatas
Yang Melek Huruf di Kota Batam Tahun 2019



99,47%

Perempuan



99,61%

Laki-Laki

<https://batamkota.bps.go.id>

PENJELASAN TEKNIS

1. **Tidak/belum pernah sekolah** adalah mereka yang tidak pernah atau belum pernah terdaftar dan tidak pernah atau belum pernah aktif mengikuti pendidikan di suatu jenjang pendidikan formal. Termasuk juga yang tamat/belum tamat taman kanak-kanak tetapi tidak melanjutkan ke sekolah dasar.
2. **Masih bersekolah** adalah mereka yang terdaftar dan aktif mengikuti pendidikan formal dan nonformal (Paket A, B, atau C), baik pendidikan dasar, menengah maupun pendidikan tinggi. Bagi mahasiswa yang sedang cuti dianggap masih bersekolah.
3. **Tidak bersekolah lagi** adalah mereka yang pernah terdaftar dan aktif mengikuti pendidikan di suatu jenjang pendidikan formal dan nonformal (Paket A, B, atau C), tetapi pada saat pencacahan tidak lagi terdaftar dan tidak aktif mengikuti pendidikan.
4. **Rumah Sakit** adalah tempat pemeriksaan dan perawatan kesehatan, biasanya berada di bawah pengawasan dokter/tenaga medis, yang melayani penderita yang sakit untuk berobat rawat jalan atau rawat inap.
5. **Poliklinik** adalah sarana kesehatan yang dipakai untuk pelayanan berobat jalan, biasanya berada di bawah pengawasan dokter/tenaga medis.

TECHNICAL NOTES

1. **Not/never attending school** is someone who has never attended or never been registered in a formal education, such as primary, secondary, and tertiary education. Those who just completed kindergarten are considered as never attended school.
2. **Attending school** is someone who is currently attending primary, secondary, or tertiary education, including package A, package B, or package C. College student who postpones his/her study is considered as attending school.
3. **Not attending school anymore** is someone who had enrolled and participated in formal and non-formal education in the past including package A, package B, or package C, but currently does not attend school.
4. **Hospital** is a place for health check, usually controlled/supervised by doctors/medical personnel to serve the ill patients to get outpatient or inpatient treatment services.
5. **Polyclinic** is a health facility in which to get outpatient services, usually under the control of doctor/medical personnel.

6. **Puskesmas (Pusat Kesehatan Masyarakat)** adalah unit pelaksana teknis dinas kesehatan kabupaten/kota yang mempunyai fungsi utama sebagai penyelenggara pelayanan kesehatan tingkat pertama. Wilayah kerja puskesmas maksimal adalah satu kecamatan dan untuk dapat menjangkau wilayah kerjanya, puskesmas mempunyai jaringan pelayanan yang meliputi unit Puskesmas Pembantu (Pustu), unit Puskesmas Keliling (Puskel), dan unit bidan desa/komunitas (Peraturan Menteri Kesehatan RI No. 75 Tahun 2014 Tentang Pusat Kesehatan Masyarakat).
7. **Apotek** adalah suatu tempat tertentu yang digunakan untuk melakukan pekerjaan kefarmasian, dan penyaluran/penjualan obat atau bahan farmasi dan perbekalan kesehatan lainnya kepada masyarakat yang dikelola oleh tenaga apoteker (Peraturan Menteri Kesehatan RI No. 1332 Tahun 2002 Tentang Perubahan Atas Peraturan Menteri Kesehatan RI No. 922/MENKES/PER/X/1993 Tentang Ketentuan dan Tata Cara Pemberian Izin Apotek).
6. **Public Health Center** is technical implementation unit of regency health department that have the primary function as a first-level health care providers. The working area standard of public health center is one district and to reach their working areas, public health centers have a service network covering subsidiary of public health center, mobile public health center units, and midwife units (Regulation of the Minister of Health of Indonesia Number 75 Year 2014 about Public Health Center).
7. **Pharmacy** is a specific place that is used for pharmaceutical jobs, and distribution / sale of drugs/ pharmaceuticals and other medical supplies to people that are administered by trained pharmacist (Regulation of the Minister of Health of Indonesia Number 1332 Year 2002 about the Changes of Regulation of the Minister of Health of Indonesia Number 922/MENKES/PER/X/1993 about Pro-vision and Procedures for Administration of Licensed Pharmacies).

ULASAN**DESCRIPTION****1. PENDIDIKAN**

Berdasarkan hasil Survei Sosial Ekonomi Nasional (SUSENAS) tahun 2019 yang dilakukan oleh BPS Kota Batam tercatat 69,82% penduduk Kota Batam usia 7 tahun ke atas masih sekolah, 0,37% berstatus tidak atau belum pernah sekolah dan 29,81% sudah tidak bersekolah lagi.

Dalam mengukur proporsi anak yang bersekolah tepat pada usianya, digunakan indikator Angka Partisipasi Murni (APM). APM ini menunjukkan seberapa banyak penduduk usia sekolah yang sudah memanfaatkan fasilitas pendidikan sesuai dengan usia pada jenjang pendidikannya. APM Kota Batam tahun 2019 yaitu 98,93 pada jenjang Sekolah Dasar (SD), 87,70 jenjang Sekolah Menengah Pertama (SMP) dan 71,01 pada jenjang pendidikan Sekolah Menengah Atas (SMA).

Angka Partisipasi Kasar (APK) adalah rasio antara siswa dari segala usia termasuk yang melebihi usia sekolah resmi terhadap jumlah siswa yang memenuhi syarat untuk kelas pendidikan tertentu. Jadi, jika ada mendaftar terlambat, mendaftar lebih awal atau mengulang, jumlah siswa terdaftar dapat melebihi populasi kelompok usia sekolah resmi atau dengan kata lain APK mungkin saja di atas 100. APK Kota Batam pada tahun 2019 menunjukkan angka 106,96 untuk jenjang SD, 93,87 jenjang SMP dan 83,88 pada jenjang SMA.

2. KESEHATAN

Menurut Dinas Kesehatan Kota Batam pada Tahun 2019 Jumlah fasilitas kesehatan di Kota Batam sudah cukup memadai, hal ini dapat dilihat pada tabel

1. EDUCATION

Refers to the result of National Social Economic Survey (SUSENAS) held by Statistics of Batam Municipality in 2019, stated that formal education partisipation of the population aged 7 years old and over reached 69,82 percent, and 0,37 percent who have not got formal education, while 29,81 percent not got formal education anymore.

To measure the proportion of children enrolled in school on time can be indicated by Net Enrolment Ratio (APM). APM indicates how many school-age population are already able to get educational facilities in accordance with the age at education levels. In Batam Municipality, APM for the elementary school showed 98,93; and 87,70 for the Junior High School; and 71,01 respectively for the Senior High School.

Gross Enrollment Ratio (APK) is a ratio students whose age include exceeds the official age group to those who qualify for the particular grade level. Thus, if there was late enrollment, early enrollment, or repetition, the total enrollment can exceeded the population of the age group that officially corresponds to the level of education – leading to ratios more than 100. APK in 2019 of Batam Municipality to elementary school was 106,96, then to junior high school was 93,87, and 83,88 respectively in senior high school.

2. HEALTH

According to the Batam Municipality Health Office in 2019 the number of health facilities in Batam Municipality was sufficient, this can be seen in table

4.2.1 dimana Sarana Kesehatan seperti Rumah Sakit, Rumah Sakit Bersalin, Poliklinik, Puskesmas dll sudah hampir tersedia di setiap Kecamatan. Begitupula dengan Banyaknya Tenaga Kesehatan.

4.2.1 where Health Facilities such as Hospitals, Maternity Hospitals, Polyclinics, Puskesmas etc. are almost available in every Subdistrict. Neither with the number Medical Personnel.

3. PERUMAHAN DAN LINGKUNGAN

3. HOUSING AND ENVIRONMENT

Kota Batam merupakan suatu daerah yang banyak terdapat penduduk pendatangnya sehingga agama yang dianut penduduknya pun beragam. Untuk lebih jelasnya dapat dilihat pada tabel 4.3.10

Batam Municipality is an area where there are a lot of migrants, so the religion of the population is varied. For more details can be seen in table 4.3.1

Untuk data sosial lainnya yang di tampilkan pada publikasi ini adalah jumlah Kelurahan yang mengalami bencana alam pada Tahun 2018, seperti banjir, Gempa Bumi maupun Tanah Longsor.

For other social affairs data presented in this publication, there are a number of Urban Village that have experienced natural disasters in 2018, such as floods, earthquakes and landslides

4. KRIMINALITAS

4. CRIME

Jumlah tindak pidana yang ada di Kota Batam pada tahun 2019 mencapai 1.872 kasus yang dilaporkan. Sedangkan jumlah kasus yang terselesaikan mencapai 1.251 kasus.

The number of criminal acts in Batam Municipality in 2019 reached 1,872 reported cases. While the number of cases resolved reached 1,251 cases.

5. AGAMA DAN SOSIAL LAINNYA

5. RELIGION AND OTHER SOCIAL AFFAIRS

Data mengenai jumlah pernikahan, cerai talak dan cerai gugat yang tersedia dalam publikasi ini merupakan data jumlah pernikahan, cerai talak dan cerai gugat yang telah dikabulkan dan tercatat di Pengadilan Agama Kota Batam.

Data regarding the number of marriages, divorce of Talak and divorce of Petition available in this publication are data on the number of marriages, divorce of Talak and divorce of Petition that have been granted and recorded in the Batam Municipality Religious Court.

6. KEMISKINAN DAN PEMBANGUNAN MANUSIA

6. POVERTY AND HUMAN DEVELOPMENT

Persentase penduduk di Kota Batam yang berada di bawah garis kemiskinan yaitu 4,85% dengan garis kemiskinan yaitu 686.956 rupiah/kapita per bulan. Sedangkan nilai indeks pembangunan manusia Kota Bata yaitu 81,09.

The percentage of population in Batam City that is below the poverty line is 4.85% with a poverty line of 686,956 rupiah / capita per month. While the value of the Bata City human development index is 81.09.

4.1 PENDIDIKAN EDUCATION

Tabel 4.1.1 Jumlah Sekolah, Guru, dan Murid Taman Kanak-Kanak (TK) di Bawah Kementerian Pendidikan dan Kebudayaan Menurut Kecamatan di Kota Batam, 2019/2020
Number of Schools, Teachers, and Pupils in Kindergarten Under The Ministry of Education and Culture by Subdistrict in Batam Municipality, 2019/2020

Kecamatan Subdistrict	Sekolah/Schools		
	Negeri Public	Swasta Private	Jumlah Total
(1)	(2)	(3)	(4)
Belakang Padang	5	4	9
Bulang	3	1	4
Galang	3	2	5
Sungai Beduk	1	24	25
Nongsa	1	18	19
Sagulung	1	65	66
Batam Kota	1	95	96
Sekupang	2	54	56
Batu Aji	1	41	42
Lubuk Baja	-	25	25
Batu Ampar	-	14	14
Bengkong	1	34	35
Kota Batam Batam Municipality	19	377	396

Lanjutan Tabel/Continued Table 4.1.1

Kecamatan Subdistrict	Guru ¹ /Teachers ¹		
	Negeri Public	Swasta Private	Jumlah Total
(1)	(5)	(6)	(7)
Belakang Padang	12	16	28
Bulang	7	3	10
Galang	6	5	11
Sungai Beduk	3	75	78
Nongsa	3	64	67
Sagulung	4	205	209
Batam Kota	10	468	478
Sekupang	16	179	195
Batu Aji	6	143	149
Lubuk Baja	...	108	108
Batu Ampar	...	52	52
Bengkong	13	159	172
Kota Batam Batam Municipality	80	1 477	1 557

Lanjutan Tabel/*Continued Table* 4.1.1

Kecamatan Subdistrict	Murid/Students		
	Negeri Public	Swasta Private	Jumlah Total
(1)	(8)	(9)	(10)
Belakang Padang	128	194	322
Bulang	69	40	109
Galang	73	54	127
Sungai Beduk	17	923	940
Nongsa	19	741	760
Sagulung	46	2 166	2 212
Batam Kota	145	4 142	4 287
Sekupang	177	1 747	1 924
Batu Aji	25	1 581	1 606
Lubuk Baja	...	947	947
Batu Ampar	...	475	475
Bengkong	128	1 694	1 822
Kota Batam Batam Municipality	827	14 704	15 531

Catatan/Note:

! Jumlah guru termasuk kepala sekolah dan guru/The total of teachers including headmaster and teacher

Sumber/Source:

Kementerian Pendidikan dan Kebudayaan, Data Semester Ganjil/Ministry of Educations and Culture, Odd Semester Data

Tabel
Table 4.1.2

Jumlah Sekolah, Guru, dan Murid Raudatul Athfal (RA) di Bawah Kementerian Agama Menurut Kecamatan di Kota Batam, 2019/2020
Number of Schools, Teachers, and Pupils in Raudatul Athfal (RA) Under The Ministry of Religious Affairs by Subdistrict in Batam Municipality, 2019/2020

Kecamatan Subdistrict	Laki-Laki Boy	Perempuan Girl	Jumlah Total
(1)	(2)	(3)	(4)
Belakang Padang	-	-	-
Bulang	-	-	-
Galang	-	-	-
Sungai Beduk	459	419	878
Nongsa	175	210	385
Sagulung	694	604	1298
Batam Kota	399	402	801
Sekupang	303	277	580
Batu Aji	392	407	799
Lubuk Baja	66	60	126
Batu Ampar	112	118	230
Bengkong	128	125	253
Kota Batam Batam Municipality	122	460	5350

Lanjutan Tabel/Continued Table 4.1.2

Kecamatan <i>Subdistrict</i>	Negeri <i>Public</i>	Swasta <i>Private</i>	Jumlah <i>Total</i>
(1)	<i>Public</i>	(3)	(4)
Belakang Padang	-	-	-
Bulang	-	-	-
Galang	-	-	-
Sungai Beduk	-	19	19
Nongsa	-	6	6
Sagulung	-	27	27
Batam Kota	-	22	22
Sekupang	-	13	13
Batu Aji	-	15	15
Lubuk Baja	-	4	4
Batu Ampar	-	6	6
Bengkong	-	10	10
Kota Batam <i>Batam Municipality</i>	-	122	122

Lanjutan Tabel/Continued Table 4.1.2

Kecamatan Subdistrict	Guru/Teachers Negeri Public	Guru/Teachers Swasta Private	Jumlah Total
(1)	(2)	(3)	(4)
Belakang Padang	-	-	-
Bulang	-	-	-
Galang	-	-	-
Sungai Beduk	-	70	70
Nongsa	-	29	29
Sagulung	-	122	122
Batam Kota	-	58	58
Sekupang	-	54	54
Batu Aji	-	67	67
Lubuk Baja	-	13	13
Batu Ampar	-	24	24
Bengkong	-	23	23
Kota Batam Batam Municipality	-	460	460

Sumber/Source: Kementerian Agama, Data Semester Ganjil/Ministry of Religious Affairs, Odd Semester Data

Tabel
Table 4.1.3

Jumlah Sekolah, Guru, dan Murid Sekolah Dasar (SD) di Bawah Kementerian Pendidikan dan Kebudayaan Menurut Kecamatan di Kota Batam, 2019/2020
Number of Schools, Teachers, and Pupils in Primary Schools Under The Ministry of Education and Culture by Subdistrict In Batam Municipality, 2019/2020

Kecamatan Subdistrict	Sekolah/Schools		
	Negeri Public	Swasta Private	Jumlah Total
(1)	(2)	(3)	(4)
Belakang Padang	14	-	14
Bulang	10	-	10
Galang	23	1	24
Sungai Beduk	9	18	27
Nongsa	21	40	61
Sagulung	12	18	30
Batam Kota	10	47	57
Sekupang	13	20	33
Batu Aji	8	35	43
Lubuk Baja	9	18	27
Batu Ampar	4	7	11
Bengkong	12	20	32
Kota Batam Batam Municipality	145	224	369

Lanjutan Tabel/Continued Table 4.1.3

Kecamatan Subdistrict	Guru ¹ /Teachers ¹		
	Negeri Public	Swasta Private	Jumlah Total
(1)	(5)	(6)	(7)
Belakang Padang	173	-	173
Bulang	102	-	102
Galang	233	7	240
Sungai Beduk	186	239	425
Nongsa	561	490	1 051
Sagulung	221	230	451
Batam Kota	293	896	1 189
Sekupang	348	310	658
Batu Aji	241	597	838
Lubuk Baja	172	273	445
Batu Ampar	118	83	201
Bengkong	244	286	530
Kota Batam Batam Municipality	2 892	3 411	6 303

Lanjutan Tabel/Continued Table 4.1.3

Kecamatan Subdistrict	Murid/Students		
	Negeri Public	Swasta Private	Jumlah Total
(1)	(8)	(9)	(10)
Belakang Padang	1 957	-	1 957
Bulang	1 379	-	1 379
Galang	2 477	160	2 637
Sungai Beduk	5 892	4 821	10 713
Nongsa	15 678	8 992	24 670
Sagulung	6 194	4 628	10 822
Batam Kota	9 629	13 732	23 361
Sekupang	10 313	5 627	15 940
Batu Aji	6 894	11 227	18 121
Lubuk Baja	4 513	4 417	8 930
Batu Ampar	3 591	1 048	4 639
Bengkong	7 392	5 742	13 134
Kota Batam Batam Municipality	75 909	60 394	136 303

Catatan/Note: ¹ Jumlah guru termasuk kepala sekolah dan guru/The total of teachers including headmaster and teacher
 Sumber/Source: Kementerian Pendidikan dan Kebudayaan, Data Semester Ganjil/Ministry of Educations and Culture, Odd Semester Data

Tabel
Table 4.1.4

Jumlah Sekolah, Guru, dan Murid Madrasah Ibtidaiyah (MI) di Bawah Kementerian Agama Menurut Kecamatan Menurut Kecamatan di Kota Batam, 2019/2020
Number of Schools, Teachers, and Pupils in Madrasah Ibtidaiyah (MI) Under The Ministry of Religious Affairs by Subdistrict In Batam Municipality, 2019/2020

Kecamatan Subdistrict	Madrasah Ibtidaiyah (MI) Madrasah Ibtidaiyah (MI)		
	Negeri Public	Swasta Private	Jumlah Total
(1)	(2)	(3)	(4)
Belakang Padang	-	2	2
Bulang	-	1	1
Galang	-	-	-
Sungai Beduk	-	2	2
Nongsa	-	1	1
Sagulung	1	6	7
Batam Kota	-	4	4
Sekupang	-	6	6
Batu Aji	-	1	1
Lubuk Baja	-	1	1
Batu Ampar	-	3	3
Bengkong	1	4	5
Kota Batam Batam Municipality	2	31	33

Lanjutan Tabel/*Continued Table* 4.1.4

Kecamatan Subdistrict	Guru ¹ /Teachers ¹		
	Negeri Public	Swasta Private	Jumlah Total
(1)	(5)	(6)	(7)
Belakang Padang	-	19	19
Bulang	-	4	4
Galang	-	-	-
Sungai Beduk	-	24	24
Nongsa	-	15	15
Sagulung	25	75	100
Batam Kota	-	33	33
Sekupang	-	66	66
Batu Aji	-	9	9
Lubuk Baja	-	16	16
Batu Ampar	-	35	34
Bengkong	31	42	42
Kota Batam Batam Municipality	56	338	394

Lanjutan Tabel/Continued Table 4.1.4

Kecamatan Subdistrict	Murid/Students		
	Negeri Public	Swasta Private	Jumlah Total
(1)	(8)	(9)	(10)
Belakang Padang	-	201	201
Bulang	-	74	74
Galang	-	-	-
Sungai Beduk	-	548	548
Nongsa	-	215	215
Sagulung	719	1 623	2 342
Batam Kota	-	597	597
Sekupang	-	1 447	1 447
Batu Aji	-	92	92
Lubuk Baja	-	414	414
Batu Ampar	-	652	652
Bengkong	802	831	1 633
Kota Batam Batam Municipality	1 521	6 694	8 215

Sumber/Sources: Kementerian Agama, Data Semester Ganjil/Ministry of Religious Affairs, Odd Semester Data

Tabel
Table 4.1.5

Jumlah Sekolah, Guru, dan Murid Sekolah Menengah Pertama (SMP) di Bawah Kementerian Pendidikan dan Kebudayaan Menurut Kecamatan di Kota Batam, 2019/2020
Number of Schools, Teachers, and Pupils in Junior High Schools Under The Ministry of Education and Culture by Subdistrict In Batam Municipality, 2019/2020

Kecamatan Subdistrict	Sekolah/Schools		
	Negeri Public	Swasta Private	Jumlah Total
(1)	(2)	(3)	(4)
Belakang Padang	6	-	6
Bulang	4	1	5
Galang	8	-	8
Sungai Beduk	4	3	7
Nongsa	11	14	25
Sagulung	6	9	15
Batam Kota	8	31	39
Sekupang	6	12	18
Batu Aji	4	16	20
Lubuk Baja	1	13	14
Batu Ampar	2	4	6
Bengkong	3	12	15
Kota Batam Batam Municipality	63	115	178

Lanjutan Tabel/Continued Table 4.1.5

Kecamatan Subdistrict	Guru ¹ /Teachers ¹		Jumlah Total
	Negeri Public	Swasta Private	
(1)	(5)	(6)	(7)
Belakang Padang	63	-	63
Bulang	39	7	46
Galang	77	-	77
Sungai Beduk	94	27	121
Nongsa	297	127	424
Sagulung	115	71	186
Batam Kota	282	358	640
Sekupang	206	142	348
Batu Aji	117	182	299
Lubuk Baja	33	175	208
Batu Ampar	54	45	99
Bengkong	89	118	207
Kota Batam Batam Municipality	1 466	1 252	2 718

Lanjutan Tabel/Continued Table 4.1.5

Kecamatan Subdistrict	Murid/Students		
	Negeri Public	Swasta Private	Jumlah Total
(1)	(8)	(9)	(10)
Belakang Padang	889	-	889
Bulang	420	81	501
Galang	934	-	934
Sungai Beduk	3 019	301	3 320
Nongsa	7 979	2 127	10 106
Sagulung	2 828	1 280	4 108
Batam Kota	6 822	4 390	11 212
Sekupang	5 446	1 682	7 128
Batu Aji	3 596	2 754	6 350
Lubuk Baja	1 036	2 148	3 184
Batu Ampar	1 608	257	1 865
Bengkong	2 685	1 474	4 159
Kota Batam Batam Municipality	37 262	16 494	53 756

Catatan/Note:
Sumber/Source:

¹ Jumlah guru termasuk kepala sekolah dan guru/The total of teachers including headmaster and teacher
Kementerian Pendidikan dan Kebudayaan, Data Semester Ganjil/Ministry of Educations and Culture, Odd Semester Data

Tabel
Table 4.1.6

Jumlah Sekolah, Guru, dan Murid Madrasah Tsanawiyah (MTs) di Bawah Kementerian Agama Menurut Kecamatan di Kota Batam, 2019/2020
Number of Schools, Teachers, and Pupils in Madrasah Tsanawiyah (MTs) Under The Ministry of Religious Affairs by Subdistrict In Batam Municipality, 2019/2020

Kecamatan Subdistrict	Sekolah/Schools		
	Negeri Public	Swasta Private	Jumlah Total
(1)	(2)	(3)	(4)
Belakang Padang	1	1	2
Bulang	-	2	2
Galang	-	1	1
Sungai Beduk	-	3	3
Nongsa	-	1	1
Sagulung	-	2	2
Batam Kota	-	2	2
Sekupang	-	4	4
Batu Aji	-	2	2
Lubuk Baja	-	1	1
Batu Ampar	-	1	1
Bengkong	1	1	2
Kota Batam Batam Municipality	2	21	23

Lanjutan Tabel/Continued Table 4.1.6

Kecamatan Subdistrict	Guru ¹ /Teachers ¹		
	Negeri Public	Swasta Private	Jumlah Total
(1)	(5)	(6)	(7)
Belakang Padang	14	7	21
Bulang	-	12	12
Galang	-	7	7
Sungai Beduk	-	39	39
Nongsa	-	20	20
Sagulung	-	10	10
Batam Kota	-	4	4
Sekupang	-	57	57
Batu Aji	-	16	16
Lubuk Baja	-	14	14
Batu Ampar	-	9	9
Bengkong	62	10	72
Kota Batam Batam Municipality	76	205	281

Lanjutan Tabel/Continued Table 4.1.6

Kecamatan Subdistrict	Murid/Students		
	Negeri Public	Swasta Private	Jumlah Total
(1)	(8)	(9)	(10)
Belakang Padang	216	51	267
Bulang	-	108	108
Galang	-	99	99
Sungai Beduk	-	466	466
Nongsa	-	383	383
Sagulung	-	197	197
Batam Kota	-	60	60
Sekupang	-	456	456
Batu Aji	-	85	85
Lubuk Baja	-	110	110
Batu Ampar	-	58	58
Bengkong	1 231	82	1 313
Kota Batam Batam Municipality	1 447	2 155	3 602

Catatan/Note:
Sumber/Source:

¹ Jumlah guru termasuk kepala sekolah dan guru/The total of teachers including headmaster and teacher
Kementerian Agama, Data Semester Ganjil/Ministry of Religious Affairs, Odd Semester Data

Tabel
Table 4.1.7

Jumlah Sekolah, Guru, dan Murid Sekolah Menengah Atas (SMA) di Bawah Kementerian Pendidikan dan Kebudayaan Menurut Kecamatan di Kota Batam, 2019/2020
Number of Schools, Teachers, and Pupils in Senior High Schools Under The Ministry of Education and Culture by Subdistrict In Batam Municipality, 2019/2020

Kecamatan Subdistrict	Sekolah/Schools		
	Negeri Public	Swasta Private	Jumlah Total
(1)	(2)	(3)	(4)
Belakang Padang	4	-	4
Bulang	1	-	1
Galang	3	-	3
Sungai Beduk	1	-	1
Nongsa	4	3	7
Sagulung	2	3	5
Batam Kota	3	19	22
Sekupang	3	2	5
Batu Aji	1	6	7
Lubuk Baja	1	8	9
Batu Ampar	1	1	2
Bengkong	2	1	3
Kota Batam Batam Municipality	26	43	69

Lanjutan Tabel/Continued Table 4.1.7

Kecamatan Subdistrict	Guru ¹ /Teachers ¹		
	Negeri Public	Swasta Private	Jumlah Total
(1)	(5)	(6)	(7)
Belakang Padang	59	-	59
Bulang	12	-	12
Galang	44	-	44
Sungai Beduk	55	-	55
Nongsa	166	25	191
Sagulung	60	22	82
Batam Kota	94	226	320
Sekupang	131	12	143
Batu Aji	18	72	90
Lubuk Baja	32	123	155
Batu Ampar	32	3	35
Bengkong	80	5	85
Kota Batam Batam Municipality	783	488	1 271

Lanjutan Tabel/Continued Table 4.1.7

Kecamatan Subdistrict	Murid/Students		
	Negeri Public	Swasta Private	Jumlah Total
(1)	(8)	(9)	(10)
Belakang Padang	762	-	762
Bulang	179	-	179
Galang	560	-	560
Sungai Beduk	1 195	-	1 195
Nongsa	4 217	458	4 675
Sagulung	1 296	313	1 609
Batam Kota	2 241	2 530	4 771
Sekupang	2 861	77	2 938
Batu Aji	416	574	990
Lubuk Baja	647	1 375	2 022
Batu Ampar	917	22	939
Bengkong	2 354	87	2 441
Kota Batam Batam Municipality	17 645	5 436	23 081

Catatan/Note: ¹ Jumlah guru termasuk kepala sekolah dan guru/The total of teachers including headmaster and teacher
 Sumber/Source: Kementerian Pendidikan dan Kebudayaan, Data Semester Ganjil/Ministry of Educations and Culture, Odd Semester Data

Tabel
Table 4.1.8

Jumlah Sekolah, Guru, dan Murid Sekolah Menengah Kejuruan (SMK) di Bawah Kementerian Pendidikan dan Kebudayaan Menurut Kecamatan di Kota Batam, 2019/2020
Number of Schools, Teachers, and Pupils in Vocational High Schools Under The Ministry of Education and Culture by Subdistrict In Batam Municipality, 2019/2020

Kecamatan Subdistrict	Sekolah/Schools		
	Negeri Public	Swasta Private	Jumlah Total
(1)	(2)	(3)	(4)
Belakang Padang	-	-	-
Bulang	-	-	-
Galang	-	-	-
Sungai Beduk	1	1	2
Nongsa	2	9	11
Sagulung	1	2	3
Batam Kota	2	21	23
Sekupang	1	4	5
Batu Aji	1	7	8
Lubuk Baja	-	6	6
Batu Ampar	-	3	3
Bengkong	-	7	7
Kota Batam Batam Municipality	8	60	68

Lanjutan Tabel/*Continued Table* 4.1.8

Kecamatan <i>Subdistrict</i>	Guru ¹ /Teachers ¹		
	Negeri <i>Public</i>	Swasta <i>Private</i>	Jumlah <i>Total</i>
(1)	(5)	(6)	(7)
Belakang Padang	-	-	-
Bulang	-	-	-
Galang	-	-	-
Sungai Beduk	55	7	62
Nongsa	105	84	189
Sagulung	47	15	62
Batam Kota	118	210	328
Sekupang	62	62	124
Batu Aji	103	98	201
Lubuk Baja	-	122	122
Batu Ampar	-	48	48
Bengkong	-	121	121
Kota Batam <i>Batam Municipality</i>	490	767	1257

Lanjutan Tabel/Continued Table 4.1.8

Kecamatan Subdistrict	Murid/Students		
	Negeri Public	Swasta Private	Jumlah Total
(1)	(8)	(9)	(10)
Belakang Padang	-	-	-
Bulang	-	-	-
Galang	-	-	-
Sungai Beduk	1 434	46	1 480
Nongsa	2 429	1 200	3 629
Sagulung	1 025	67	1 092
Batam Kota	2 755	1 961	4 716
Sekupang	1 369	426	1 795
Batu Aji	1 836	1 715	3 551
Lubuk Baja	-	1 967	1 967
Batu Ampar	-	540	540
Bengkong	-	1 372	1 372
Kota Batam Batam Municipality	10 848	9 294	20 142

Catatan/Note: ¹ Jumlah guru termasuk kepala sekolah dan guru/The total of teachers including headmaster and teacher
 Sumber/Source: Kementerian Pendidikan dan Kebudayaan, Data Semester Ganjil/Ministry of Educations and Culture, Odd Semester Data

Tabel
Table 4.1.9

Jumlah Sekolah, Guru, dan Murid Madrasah Aliyah (MA) di Bawah Kementerian Agama Menurut Kecamatan di Kota Batam, (2019/2020)
Number of Schools, Teachers, and Pupils in Madrasah Aliyah (MA) Under the Ministry of Religious Affairs by Subdistrict In Batam Municipality, (2019/2020)

Kecamatan Subdistrict	Sekolah/Schools		
	Negeri Public	Swasta Private	Jumlah Total
(1)	(2)	(3)	(4)
Belakang Padang	-	1	1
Bulang	-	2	2
Galang	-	-	-
Sungai Beduk	-	1	1
Nongsa	1	2	3
Sagulung	1	1	2
Batam Kota	-	-	-
Sekupang	-	4	4
Batu Aji	-	2	2
Lubuk Baja	-	-	-
Batu Ampar	-	1	1
Bengkong	-	1	1
Kota Batam Batam Municipality	2	15	17

Lanjutan Tabel/Continued Table 4.1.9

Kecamatan Subdistrict	Guru ¹ /Teachers ¹		
	Negeri Public	Swasta Private	Jumlah Total
(1)	(5)	(6)	(7)
Belakang Padang	-	14	14
Bulang	-	10	10
Galang	-	-	-
Sungai Beduk	-	7	7
Nongsa	4	15	19
Sagulung	54	12	66
Batam Kota	-	-	-
Sekupang	-	36	36
Batu Aji	-	14	14
Lubuk Baja	-	-	-
Batu Ampar	-	7	7
Bengkong	-	2	2
Kota Batam Batam Municipality	58	117	175

Lanjutan Tabel/Continued Table 4.1.9

Kecamatan Subdistrict	Murid/Students		
	Negeri Public	Swasta Private	Jumlah Total
(1)	(8)	(9)	(10)
Belakang Padang	-	44	44
Bulang	-	46	46
Galang	-	-	-
Sungai Beduk	-	52	52
Nongsa	324	115	439
Sagulung	1 393	164	1 557
Batam Kota	-	-	-
Sekupang	-	316	316
Batu Aji	-	29	29
Lubuk Baja	-	-	-
Batu Ampar	-	15	15
Bengkong	-	45	45
Kota Batam Batam Municipality	1 717	826	2 543

Catatan/Note: ¹ Jumlah guru termasuk kepala sekolah dan guru/The total of teachers including headmaster and teacher
 Sumber/Source: Kementerian Agama, Data Semester Ganjil/Ministry of Religious Affairs, Odd Semester Data

Tabel
Table 4.1.10

Jumlah Kelurahan¹ yang Memiliki Fasilitas Sekolah Menurut Kecamatan dan Tingkat Pendidikan di Kota Batam, 2014-2019

Number of Villages¹ Having Educational Facilities by Subdistrict and Educational Level In Batam Municipality, 2014– 2019

Kecamatan Subdistrict	SD Primary School		
	2014	2018	2019
(1)	(2)	(3)	(4)
Belakang Padang	6	6	6
Bulang	6	6	6
Galang	8	8	8
Sungai Beduk	4	4	4
Nongsa	6	6	4
Sagulung	4	4	6
Batam Kota	6	6	6
Sekupang	7	7	7
Batu Aji	4	4	4
Lubuk Baja	5	5	5
Batu Ampar	4	4	4
Bengkong	4	4	4
Kota Batam Batam Municipality	64	64	64

Lanjutan Tabel/*Continued Table* 4.1.10

Kecamatan <i>Subdistrict</i>	SMP <i>Junior High School</i>		
	2014	2018	2019
(1)	(5)	(6)	(7)
Belakang Padang	6	5	6
Bulang	5	5	5
Galang	7	7	7
Sungai Beduk	3	3	3
Nongsa	6	6	4
Sagulung	4	4	5
Batam Kota	6	6	6
Sekupang	6	6	6
Batu Aji	3	3	4
Lubuk Baja	5	5	5
Batu Ampar	2	2	2
Bengkong	4	4	4
Kota Batam <i>Batam Municipality</i>	57	56	57

Lanjutan Tabel/Continued Table 4.1.10

Kecamatan Subdistrict	SMA Senior High School		
	2014	2018	2019
(1)	(8)	(9)	(10)
Belakang Padang	4	5	5
Bulang	2	1	2
Galang	3	3	3
Sungai Beduk	2	2	2
Nongsa	3	5	3
Sagulung	2	3	5
Batam Kota	4	5	5
Sekupang	4	3	4
Batu Aji	2	2	3
Lubuk Baja	4	4	3
Batu Ampar	2	2	2
Bengkong	4	4	4
Kota Batam Batam Municipality	36	39	41

Lanjutan Tabel/*Continued Table* 4.1.10

Kecamatan <i>Subdistrict</i>	SMK <i>Vocational School</i>		
	2014	2018	2019
(1)	(11)	(12)	(13)
Belakang Padang	0	0	–
Bulang	0	1	–
Galang	0	0	–
Sungai Beduk	2	1	2
Nongsa	2	3	3
Sagulung	1	2	4
Batam Kota	5	5	5
Sekupang	1	2	2
Batu Aji	3	4	3
Lubuk Baja	4	3	3
Batu Ampar	1	1	2
Bengkong	2	3	3
Kota Batam <i>Batam Municipality</i>	21	25	27

Lanjutan Tabel/Continued Table 4.1.10

Kecamatan Subdistrict	Perguruan Tinggi University		
	2014	2018	2019
(1)	(14)	(15)	(16)
Belakang Padang	0	1	–
Bulang	0	0	–
Galang	0	0	–
Sungai Beduk	1	1	1
Nongsa	0	0	2
Sagulung	0	0	–
Batam Kota	4	5	5
Sekupang	4	5	5
Batu Aji	2	2	3
Lubuk Baja	1	2	2
Batu Ampar	1	1	2
Bengkong	1	1	–
Kota Batam Batam Municipality	14	18	20

Catatan/Note: ¹ Desa pada tabel ini termasuk Unit Permukiman Transmigrasi (UPT) yang masih dibina oleh kementerian terkait dan nagari di Kabupaten/Kota Sumatera Barat/Villages in this table include Transmigration Settlement Unit which is still fostered by the relevant ministries and the nagari in the Province of Sumatera Barat

Sumber/Source: BPS, Pendataan Potensi Desa (Podes)/ BPS–Statistics Indonesia, Village Potential Data Collection

Tabel
Table 4.1.11

Jumlah Perguruan Tinggi¹, Mahasiswa², dan Tenaga Pendidik (Negeri dan Swasta) di Bawah Kementerian Riset, Teknologi dan Pendidikan Tinggi di Kota Batam, 2018-2019
Number of Universities¹, Students², and Lecturers (State and Private) Under the Ministry of Research, Technology and High Education in Batam Municipality, 2018-2019

Tahun Year	Jumlah Perguruan Tinggi Number of Universities			Jumlah Mahasiswa Number of Students		
	Negeri Public	Swasta Private	Jumlah Total	Negeri Public	Swasta Private	Jumlah Total
(1)	(2)	(3)	(4)	(5)	(6)	(7)
2019	1	24	25	4 360	26 047	30 407
2018	1	22	23	3 904	25 352	29 256

Catatan/Note :1 Termasuk Institut, Sekolah Tinggi, Akademi, dan Politeknik/Including Institute, College, Academy, and Polytechnic

2 Data Semester Ganjil 2019/2019 Odd Semester Data

Sumber/Source : Kementerian Riset, Teknologi dan Pendidikan Tinggi Semester Ganjil 2019/Ministry of Research, Technology and High Education, 2019 Odd Semester Data

Lanjutan Tabel
Continued Table

4.1.11

Tahun Year	Jumlah Tenaga Pendidik Number of Lecturers		
	Negeri Public	Swasta Private	Jumlah Total
(1)	(8)	(9)	(10)
2019	205	1 094	1 299
2018	163	1 176	1 339

Catatan/Note : 1 Termasuk Institut, Sekolah Tinggi, Akademi, dan Politeknik/Including Institute, College, Academy, and Polytechnic

Sumber/Source : Kementerian Riset, Teknologi dan Pendidikan Tinggi Semester Ganjil 2019/Ministry of Research, Technology and High Education, 2019 Odd Semester Data

Tabel
Table 4.1.12

Persentase Penduduk Usia 7–24 Tahun Menurut Jenis Kelamin, Kelompok Umur Sekolah, dan Partisipasi Sekolah¹ di Kota Batam, 2019

Percentage of Population Aged 7–24 Years by Sex, School Age Group, and School Participation¹ In Batam Municipality, 2019

Kecamatan Subdistrict	Tidak/Belum Pernah Sekolah Not/Never Attending School	Masih Sekolah Attending School	Tidak Sekolah Lagi Not Attending School Anymore
(1)	(2)	(3)	(4)
Laki-laki <i>Male</i>			
7-12	0,62	99,38	0,00
13-15	0,00	98,78	1,22
16-18	0,00	85,51	14,49
19-24	1,26	16,73	82,02
7-24	0,65	72,06	27,28
Perempuan <i>Female</i>			
7-12	0,19	99,65	0,16
13-15	0,00	99,06	0,94
16-18	0,32	80,91	18,77
19-24	0,00	18,57	81,43
7-24	0,11	67,68	32,21
Jumlah <i>Total</i>			
7-12	0,40	99,52	0,08
13-15	0,00	98,91	1,09
16-18	0,13	83,56	16,30
19-24	0,55	17,76	81,69
7-24	0,37	69,82	29,81

Catatan/Note:
Sumber/Source:

¹ Termasuk pendidikan nonformal (Paket A, Paket B, atau Paket C)/Including Package A, Package B, or Package C
BPS, Survei Sosial Ekonomi Nasional (Susenas)/BPS-Statistics Indonesia, National Socioeconomic Survey

Tabel
Table 4.1.13**Angka Partisipasi Murni (APM) dan Angka Partisipasi Kasar (APK) Menurut Jenjang Pendidikan di Kota Batam, 2018-2019****Net Participation Rates and Gross Participation Rates by Educational Level In Batam Municipality, 2018-2019**

Jenjang Pendidikan Educational Level	Angka Partisipasi Murni Net Participation Rates		Angka Partisipasi Kasar Gross Participation Rates	
	2018	2019	2018	2019
(1)	(2)	(3)	(4)	(5)
SD/MI Elementary School	98,42	98,93	105,84	106,96
SMP/MTs Junior High School	86,92	87,70	94,63	93,87
SMA/SMK/MA Senior High School	72,46	71,01	88,54	83,88

Sumber/Source: BPS, Survei Sosial Ekonomi Nasional (Susenas)/BPS-Statistics Indonesia, National Socioeconomic Survey

Tabel
Table 4.1.14

Persentase Penduduk Berumur 15 Tahun ke Atas yang Melek Huruf di Kota Batam, 2015-2019
Percentage of Literate People Aged 15 Years and Over In Batam Municipality, 2015-2019

Tahun Years	Angka Melek Huruf Literate People Rates		
	Laki-Laki Male	Perempuan Female	Jumlah Total
(1)	(2)	(3)	(4)
2015	99,87	99,07	98,97
2016	99,67	98,52	99,10
2017	99,85	99,85	99,30
2018	99,99	99,66	99,83
2019	99,61	99,47	99,54

Sumber/Source: BPS, Survei Sosial Ekonomi Nasional (Susenas)/BPS-Statistics Indonesia, National Socioeconomic Survey

4.2 KESEHATAN HEALTH

Tabel 4.2.1 **Jumlah Kelurahan¹ Yang Memiliki Sarana Kesehatan Menurut Kecamatan di Kota Batam, 2011–2018**
Table 4.2.1 **Number of Villages¹ Having Health Facilities by Subdistrict in Batam Municipality, 2011–2018**

Kecamatan Subdistrict	Rumah Sakit Hospital		
	2011	2014	2018
(1)	(2)	(3)	(4)
Belakang Padang	-	-	-
Bulang	-	-	-
Galang	-	-	-
Sungai Beduk	1	1	1
Nongsa	2	1	-
Sagulung	-	-	1
Batam Kota	-	1	1
Sekupang	1	1	1
Batu Aji	1	2	2
Lubuk Baja	4	3	3
Batu Ampar	1	1	1
Bengkong	2	2	1
Kota Batam Batam Municipality	12	12	11

Lanjutan Tabel/Continued Table 4.2.1

Kecamatan <i>Subdistrict</i>	Rumah Sakit Bersalin <i>Maternity Hospital</i>		
	2011	2014	2018
(1)	(5)	(6)	(7)
Belakang Padang	-	-	-
Bulang	-	-	-
Galang	-	-	-
Sungai Beduk	1	-	-
Nongsa	2	1	-
Sagulung	-	-	2
Batam Kota	2	4	1
Sekupang	1	3	2
Batu Aji	4	1	1
Lubuk Baja	3	4	1
Batu Ampar	-	-	-
Bengkong	2	2	1
Kota Batam <i>Batam Municipality</i>	15	15	8

Lanjutan Tabel/Continued Table 4.2.1

Kecamatan Subdistrict	Poliklinik Polyclinic		
	2011	2014	2018
(1)	(8)	(9)	(10)
Belakang Padang	1	1	-
Bulang	-	-	-
Galang	-	-	-
Sungai Beduk	3	3	3
Nongsa	-	4	5
Sagulung	3	3	3
Batam Kota	4	5	6
Sekupang	2	5	5
Batu Aji	3	4	4
Lubuk Baja	4	5	5
Batu Ampar	-	3	3
Bengkong	1	4	4
Kota Batam Batam Municipality	21	37	38

Lanjutan Tabel/*Continued Table* 4.2.1

Kecamatan <i>Subdistrict</i>	Puskesmas <i>Public Health Center</i>		
	2011	2014	2018
(1)	(11)	(12)	(13)
Belakang Padang	1	1	1
Bulang	1	2	1
Galang	1	1	1
Sungai Beduk	1	1	1
Nongsa	1	2	2
Sagulung	2	2	3
Batam Kota	2	3	2
Sekupang	1	2	2
Batu Aji	1	1	2
Lubuk Baja	1	1	1
Batu Ampar	1	1	1
Bengkong	1	2	2
Kota Batam <i>Batam Municipality</i>	14	19	19

Lanjutan Tabel/Continued Table 4.2.1

Kecamatan Subdistrict	Puskesmas Pembantu Subsidiary of Public Health Center		
	2011	2014	2018
(1)	(14)	(15)	(16)
Belakang Padang	4	5	4
Bulang	5	6	6
Galang	6	7	8
Sungai Beduk	3	4	4
Nongsa	2	3	2
Sagulung	4	4	4
Batam Kota	3	3	2
Sekupang	6	6	5
Batu Aji	3	3	4
Lubuk Baja	1	1	1
Batu Ampar	2	2	2
Bengkong	1	1	2
Kota Batam Batam Municipality	40	45	44

Lanjutan Tabel/Continued Table 4.2.1

Kecamatan Subdistrict	Apotek Pharmacy		
	2011	2014	2018
(1)	(17)	(18)	(19)
Belakang Padang	-	5	-
Bulang	-	6	1
Galang	-	7	-
Sungai Beduk	3	4	3
Nongsa	2	3	6
Sagulung	3	4	3
Batam Kota	6	3	6
Sekupang	4	6	7
Batu Aji	4	3	4
Lubuk Baja	4	1	4
Batu Ampar	2	2	3
Bengkong	2	1	4
Kota Batam Batam Municipality	35	45	41

Catatan/Note: ¹ Desa pada tabel ini termasuk Unit Permukiman Transmigrasi (UPT) yang masih dibina oleh kementerian terkait dan nagari di Kabupaten/Kota Sumatera Barat/Villages in this table include Transmigration Settlement Unit which is still fostered by the relevant ministries and the nagari in the Province of Sumatera Barat

Sumber/Source: BPS, Pendataan Potensi Desa (Podes)/BPS-Statistics Indonesia, Village Potential Data Collecting

Tabel
Table 4.2.2

Distribusi Persentase Wanita Berumur 15-49 Tahun yang Pernah Kawin dan Melahirkan Hidup dalam Dua Tahun Terakhir di Kota Batam, 2017 - 2019
Percentage Distribution of Ever Married Women Aged 15-49 Years Who Had Live Birth in The Two Years Preceding The Survey in Batam Municipality, 2017 - 2019

Tahun Years	Dokter Doctor	Bidan Midwife	Tenaga Kesehatan Lain Other Medical Personnel
(1)	(2)	(3)	(4)
2017	48,1	50,86	0
2018	51	46,42	0
2019	62,65	35,06	2,29

Lanjutan Tabel/*Continued Table* 4.2.2

Tahun Years	Dukun Traditional Birth Attendant	Lainnya Others	Jumlah
(1)	(5)	(6)	(7)
2017	0	1,04	100
2018	2,58	0	100
2019	0	0	100

Sumber/*Source*: BPS, Survei Sosial Ekonomi Nasional (SUSENAS)/*BPS-Statistics Indonesia, National Socioeconomic Survey*

Tabel
Table 4.2.3**Jumlah Tenaga Kesehatan Menurut Kecamatan di Kota Batam, 2019**
Number of Medical Personnel by Subdistrict in Batam Municipality, 2019

Kecamatan Subdistrict	Dokter Doctor	Perawat Nurse	Bidan Midwife	Farmasi Pharmaceutical	Ahli Gizi Nutritionist
(1)	(2)	(3)	(4)	(5)	(6)
Belakang Padang	5	14	21	0	0
Bulang	9	7	34	1	1
Galang	14	18	27	2	1
Sungai Beduk	19	103	37	13	8
Nongsa	28	82	56	8	5
Sagulung	15	27	38	8	n/a
Batam Kota	52	150	89	34	n/a
Sekupang	33	154	45	24	4
Batu Aji	29	149	92	41	n/a
Lubuk Baja	69	442	128	85	21
Batu Ampar	175	488	221	92	5
Bengkong	4	9	16	3	n/a
Kota Batam Batam Municipality	452	1643	804	311	

Sumber/Source: Kementerian Kesehatan, <http://sisdtk.bppsdk.kemkes.go.id> Ministry of Health, <http://sisdtk.bppsdk.kemkes.go.id>

Tabel
Table 4.2.4

Persentase Penduduk yang Mempunyai Keluhan Kesehatan Selama Sebulan Terakhir di Kota Batam, 2014–2019
Percentage of People Who Had Health Complaint During a Month Prior to The Survey in Batam Municipality, 2014–2019

Tahun Years	Persentase Penduduk yang Mempunyai Keluhan Kesehatan Selama Sebulan Terakhir Percentage of People Who Had Health Complaint During a Month Prior to The Survey
(1)	(2)
2014	23,64
2015	21,89
2016	23,98
2017	18,58
2018	20,21
2019	19,75

Sumber/Source: BPS, Survei Sosial Ekonomi Nasional (Susenas)/BPS-Statistics Indonesia, National Socioeconomic Survey

Tabel 4.2.5 **Jumlah Kasus Penyakit dan Jenis Penyakit di Kota Batam, 2018-2019**
Table 4.2.5 **Number of Disease Cases and Type of Disease in Batam Municipality, 2018-2019**

Tahun Year	Malaria (Suspek) Malaria (Suspect)	TB Paru Tuberculosis	Pneumonia Pneumonia	Kusta Leprosy
(1)	(2)	(3)	(4)	(5)
2019	22	5 302	-	18
2018	-	1 080	1 308	26

Lanjutan Tabel/*Continued Table* 4.2.5

Tahun Year	Campak Measles	Diare Diarrhea	DBD Dengue Hemorrhagic Fever
(1)	(6)	(7)	(8)
2019	3	-	727
2018	30	21 809	647

<https://batamkota.bps.go.id>

Lanjutan Tabel/Continued Table 4.2.5

Tahun Year	HIV/AIDS		Infeksi Menular Seksual (IMS) Sexually Transmitted Disease (STD)
	Kasus Baru New Cases	Kasus Kumulatif Cumulative Cases	
(1)	(9)	(10)	(11)
2019	598	729	-
2018	-	1 228	163

Sumber/Source: Dinas Kesehatan/Health Office

Tabel
Table 4.2.6

Jumlah Rumah Sakit Umum, Rumah Sakit Khusus, Rumah Sakit/Rumah Bersalin, Puskesmas, Klinik/Balai Kesehatan, Posyandu, dan Polindes di Kota Batam, 2018 dan 2019
Number of General Hospital, Special Hospital, Maternity Hospital and Public Health Center, Medical Clinic, Integrated Service Post, Village maternity Cottage in Batam Municipality, 2018 and 2019

Wilayah Area	Rumah Sakit Umum General Hospital		Rumah Sakit Khusus Special Hospital	
	2018	2019	2018	2019
(1)	(2)	(3)	(4)	(5)
Kota Batam Batam Municipality	14	18	4	4

Lanjutan Tabel/Continued Table 4.2.6

Wilayah Area	Rumah Sakit Bersalin/ Rumah Bersalin Maternity Hospital		Puskesmas Public Health Center	
	2018	2019	2018	2019
(1)	(6)	(7)	(8)	(9)
Kota Batam <i>Batam Municipality</i>	161	n/a	19	20

<https://batamkota.bps.go.id>

Lanjutan Tabel/*Continued Table* 4.2.6

Wilayah Area	Klinik/Balai Kesehatan Medical Clinic		Posyandu Integrated Service Post		Polindes Village Maternity Cottage	
	2018	2019	2018	2019	2018	2019
(1)	(10)	(11)	(12)	(13)	(14)	(15)
Kota Batam <i>Batam Municipality</i>	13	32	514	n/a	28	n/a

Sumber/Source: Kementerian Kesehatan, Profil Kesehatan Indonesia/Ministry of Health, Health Profile of Indonesia

Tabel
Table 4.2.7

Persentase Penduduk yang Mempunyai Keluhan Kesehatan dan Berobat Jalan Selama Sebulan Terakhir di Kota Batam, 2014–2019
Percentage of People Who Had Health Complaint and Had Outpatient During a Month Prior to The Survey by Subdistrict in Batam Municipality, 2014–2019

Tahun Years	Persentase Penduduk yang Mempunyai Keluhan Kesehatan dan Berobat Jalan Selama Sebulan Terakhir Percentage of People Who Had Health Complaint and Had Outpatient During a Month Prior to the Survey
(1)	(2)
2014	49,32
2015	55,27
2016	54,14
2017	40,91
2018	41,57
2019	47,84

Sumber/Source: BPS, Survei Sosial Ekonomi Nasional (Susenas)/BPS-Statistics Indonesia, National Socioeconomic Survey

Tabel
Table 4.2.8

Distribusi Persentase Penduduk yang Mempunyai Keluhan Kesehatan Selama Sebulan Terakhir dan Tidak Berobat Jalan Menurut Alasan Utama Tidak Berobat Jalan di Kota Batam, 2017 - 2019

Percentage Distribution of People Who Had Health Complaint During a Month Prior to the Survey and Had Not Outpatient and Main Reason for not Outpatient in Batam Municipality, 2017 - 2019

Tahun Years	Tidak Punya Biaya Berobat No Money for Outpatient	Tidak Ada Biaya Transportasi No Money for Transportation
(1)	(2)	(3)
2017	0,04	-
2018	3,36	
2019	1,46	0,08

Lanjutan Tabel/Continued Table 4.2.8

Tahun Years	Tidak Ada Sarana Transportasi No Transportation Utilities	Waktu Tunggu Pelayanan Lama Longlay Time for Health Services
(1)	(4)	(5)
2017	-	1,10
2018	-	1,67
2019	-	0

<https://batamkota.bps.go.id>

Lanjutan Tabel/*Continued Table* 4.2.8

Tahun <i>Years</i>	Mengobati Sendiri <i>Self Treatment</i>	Tidak Ada yang Mendampingi <i>No Accompanying</i>
(1)	(6)	(7)
2017	50,06	-
2018	48,55	-
2019	51,48	0,35

<https://batamkota.bps.go.id>

Lanjutan Tabel/Continued Table 4.2.8

Tahun Years	Merasa Tidak Perlu Not Necessary	Lainnya Others	Jumlah Total
(1)	(8)	(9)	(10)
2017	46,87	1,94	100,00
2018	43,97	2,45	100,00
2019	45,35	1,28	100,00

Sumber/Source: BPS, Survei Sosial Ekonomi Nasional (Susenas)/BPS-Statistics Indonesia, National Socioeconomic Survey

Tabel
Table 4.2.9

Persentase Penduduk Usia 15 Tahun Ke Atas yang Merokok dalam Sebulan Terakhir Menurut Kecamatan dan Kelompok Umur di Kota Batam, 2019
Percentage of Population Aged 15 Years and Over Who Smoked in the Last Month by Subdistrict and Age Group in Batam Municipality, 2019

Kecamatan Subdistrict	15-24	25-34	35-44	45-54	55-64	65+
(1)	(2)	(3)	(4)	(5)	(6)	(7)
Belakang Padang	n/a	n/a	n/a	n/a	n/a	n/a
Bulang	n/a	n/a	n/a	n/a	n/a	n/a
Galang	n/a	n/a	n/a	n/a	n/a	n/a
Sungai Beduk	n/a	n/a	n/a	n/a	n/a	n/a
Nongsa	n/a	n/a	n/a	n/a	n/a	n/a
Sagulung	n/a	n/a	n/a	n/a	n/a	n/a
Batam Kota	n/a	n/a	n/a	n/a	n/a	n/a
Sekupang	n/a	n/a	n/a	n/a	n/a	n/a
Batu Aji	n/a	n/a	n/a	n/a	n/a	n/a
Lubuk Baja	n/a	n/a	n/a	n/a	n/a	n/a
Batu Ampar	n/a	n/a	n/a	n/a	n/a	n/a
Bengkong	n/a	n/a	n/a	n/a	n/a	n/a
Kota Batam Batam Municipality	17.73	30.88	32.77	28.95	28.42	18.08

Sumber/Source: BPS, Survei Sosial Ekonomi Nasional (Susenas)/BPS-Statistics Indonesia, National Socioeconomic Survey

Tabel
Table 4.2.10

Persentase Penduduk yang Memiliki Jaminan Kesehatan di Kota Batam, 2017-2019
Percentage of Population Who Has Health Insurance in Batam Municipality, 2017-2019

Tahun Years	BPJS Kesehatan Penerima Bantuan Iuran (PBI) BPJS Health Insurance for Poor and Near Poor	BPJS Kesehatan Non-Penerima Bantuan Iuran(Non-PBI) BPJS Health Insurance for Non Poor
(1)	(2)	(3)
2017	17,18	29,19
2018	15,98	33,02
2019	11,42	42,03

Lanjutan Tabel/*Continued Table* 4.2.10

Tahun Years	Jamkesda Regional Health Insurance	Asuransi Swasta Private Insurance	Perusahaan/Kantor Company/Office
(1)	(4)	(5)	(6)
2017	0,36	0,41	10,84
2018	1,30	1,20	15,18
2019	0,83	2,40	17,24

Sumber/Source: BPS, Survei Sosial Ekonomi Nasional (Susenas)/BPS-Statistics Indonesia, National Socioeconomic Survey

4.3 PERUMAHAN DAN LINGKUNGAN HOUSING AND ENVIRONMENT

Tabel 4.3.1 Distribusi Persentase Rumah Tangga Menurut Luas Lantai (m²) di Kota Batam, 2017-2019
Percentage Distribution of Household Population by Floor Area (m²) in Batam Municipality, 2017-2019

Tahun Years	Luas Lantai (m ²) Floor Area (m ²)					Jumlah Total
	<19	20-49	50-99	100-149	150+	
(1)	(2)	(3)	(4)	(5)	(6)	(7)
2017	7,23	29,57	50,98	7,06	5,16	100,00
2018	8,09	28,59	52,88	5,65	4,80	100,00
2019	7,24	18,26	57,53	10,59	6,38	100

Sumber/Source: BPS, Survei Sosial Ekonomi Nasional (Susenas)/BPS-Statistics Indonesia, National Socioeconomic Survey

Tabel
Table 4.3.2

Distribusi Persentase Rumah Tangga Menurut Kecamatan dan Sumber Air Minum di Kota Batam, 2017-2019
Percentage Distribution of Household Population by Subdistrict and Source of Drinking Water in Batam Municipality, 2017-2019

Tahun Years	Leding Piped Water	Pompa Pumped Water	Air Dalam Kemasan Bottled Water	Sumur Terlindungi Protected Well
(1)	(2)	(3)	(4)	(5)
2017	12,47	0,98	84,68	0,93
2018	6,42	0,69	89,52	1,43
2019	8,01	0,61	90,17	0,60

Lanjutan Tabel/Continued Table 4.3.2

Tahun Years	Sumur Tak Terlindung Unprotected Well	Mata Air Terlindung Protected Spring	Mata Air Tak Terlindung Unprotected Spring
(1)	(6)	(7)	(8)
2017	0,42	-	-
2018	0,5	-	-
2019	0,32	0,21	0,02

<https://batamkota.bps.go.id>

Lanjutan Tabel/*Continued Table* 4.3.2

Tahun Years	Air Permukaan Surface Water	Air Hujan Rainwater Collection	Lainnya Others	Jumlah Total
(1)	(9)	(10)	(11)	(12)
2017	0	0	0	100
2018	0	0,65	0,42	100
2019	0,03	0,03	0,00	100,00

Sumber/Source: BPS, Survei Sosial Ekonomi Nasional (Susenas)/BPS-Statistics Indonesia, National Socioeconomic Survey

<https://batamkota.bps.go.id>

Tabel
Table 4.3.3**Distribusi Persentase Rumah Tangga Menurut Sumber Penerangan di Kota Batam, 2017 - 2019**
Percentage Distribution of Household Population by Lighting Source in Batam Municipality, 2017-2019

Tahun Years	Listrik PLN State Electricity Company	Listrik Non-PLN Own Electricity Company	Bukan Listrik Non Electricity	Jumlah Total
(1)	(2)	(3)	(4)	(5)
2017	97,99	1,71	0,30	100,00
2018	97,97	1,66	0,38	100,00
2019	98,28	1,44	0,28	100,00

Sumber/Source: BPS, Survei Sosial Ekonomi Nasional (Susenas)/BPS-Statistics Indonesia, National Socioeconomic Survey

Tabel
Table 4.3.4**Distribusi Persentase Rumah Tangga Menurut Penggunaan Fasilitas Tempat Buang Air Besar di Kota Batam, 2017-2019**
Percentage Distribution of Household Population by Type of Toilet Facility Used by The Household in Batam Municipality, 2017-2019

Tahun Years	Sendiri Not Shared	Bersama Shared	MCK Umum Public Facility	Tidak Menggunakan Not Using	Tidak Ada No Facility	Jumlah Total
(1)	(2)	(3)	(4)	(5)	(6)	(7)
2017	88,79	10,11	0,71	0,00	0,39	100,00
2018	87,95	11,00	1,05	-	-	100,00
2019	89,51	9,88	-	-	0,61	100,00

Sumber/Source: BPS, Survei Sosial Ekonomi Nasional (Susenas)/BPS-Statistics Indonesia, National Socioeconomic Survey

Tabel
Table 4.3.5

Distribusi Persentase Rumah Tangga Menurut Bahan Bakar Utama untuk Memasak di Kota Batam, 2019
Percentage Distribution of Household Population by Type of Cooking Fuel in Batam Municipality, 2019

Tahun Years	Listrik Electricity	Gas/Elpiji Gas/LPG	Minyak Tanah Kerosene	Arang/Briket Charcoal/ Briquet
(1)	(2)	(3)	(4)	(5)
2017	0,54	89,92	1,99	0
2018	4,79	84,81	4,12	-
2019	1,72	93,05	1,84	0,03

Lanjutan Tabel/*Continued Table* 4.3.5

Tahun Years	Kayu Wood	Lainnya Others	Jumlah Total
(1)	(6)	(7)	(8)
2017	0,69	6,86	100
2018	-	5,53	100
2019	0,21	3,15	100,00

Sumber/*Source*: BPS, Survei Sosial Ekonomi Nasional (Susenas)/BPS-Statistics Indonesia, National Socioeconomic Survey

Tabel
Table 4.3.6

**Distribusi Persentase Rumah Tangga Menurut Status
Penguasaan Bangunan Tempat Tinggal di Kota Batam, 2019**
*Percentage Distribution of Household Population by Dwelling
Ownership Status in Batam Municipality, 2019*

Tahun Years	Milik Sendiri Private	Kontrak/Sewa Lease/Rent	Lainnya Others	Jumlah Total
(1)	(2)	(3)	(4)	(5)
2017	59,03	35,06	5,9	100
2018	64,55	29,76	5,69	100
2019	60,24	37,06	2,7	100

Sumber/Source: BPS, Survei Sosial Ekonomi Nasional (Susenas)/BPS-Statistics Indonesia, National Socioeconomic Survey

Tabel
Table 4.3.7

Distribusi Persentase Rumah Tangga Menurut Jenis Lantai Terluas di Kota Batam, 2019
Percentage Distribution of Household Population by Main Material of Dwelling Floor in Batam Municipality, 2019

Tahun Years	Bukan Tanah Not Earth/Sand	Tanah Earth/Sand	Jumlah Total
(1)	(2)	(3)	(4)
2017	98,99	1,01	100
2018	99,64	0,35	100
2019	100	0	100

Sumber/Source: BPS, Survei Sosial Ekonomi Nasional (Susenas)/BPS-Statistics Indonesia, National Socioeconomic Survey

Tabel
Table 4.3.8

Persentase Rumah Tangga yang Memiliki Akses Terhadap Sanitasi Layak di Kota Batam, 2014-2019
Percentage of Household Population in Batam Municipality, 2014-2019

Kecamatan Subdistrict	Rumah Tangga yang Memiliki Akses Terhadap Sanitasi Layak Household Population with Improved Sanitation
(1)	(2)
2014	83,40
2015	85,76
2016	86,25
2017	93,89
2018	91,73
2019	94,81

Sumber/Source: BPS, Survei Sosial Ekonomi Nasional (Susenas)/BPS-Statistics Indonesia, National Socioeconomic Survey

Tabel
Table 4.3.9

Persentase Rumah Tangga yang Memiliki Akses Terhadap Sumber Air Minum Layak di Kota Batam, 2014-2019
Percentage of Household Population with Improved Drinking Water in Batam Municipality, 2014-2019

Kecamatan Subdistrict	Rumah Tangga yang Memiliki Akses Terhadap Sumber Air Minum Layak Household Population with Improved Drinking Water
(1)	(2)
2014	96,51
2015	96,67
2016	98,36
2017	91,61
2018	90,39
2019	94,42

Sumber/Source: BPS, Survei Sosial Ekonomi Nasional (Susenas)/BPS-Statistics Indonesia, National Socioeconomic Survey

Tabel
Table 4.3.10

Jumlah Penduduk Menurut Kecamatan dan Agama yang Dianut (%) di Kota Batam, 2019
Number of Population by Subdistrict and Religion in Batam Municipality, 2019

Kecamatan Subdistrict	Islam	Protestan Protestant	Katolik Catholic	Hindu	Budha Buddha	Lainnya Others
(1)	(2)	(3)	(4)	(5)	(6)	(7)
Belakang Padang	95,48	1,54	0,05	-	2,91	0,02
Bulang	94,69	0,85	0,5	-	3,97	-
Galang	89,86	2,21	3,49	0,01	3,53	0,9
Sungai Beduk	68,46	25,59	4,2	0,03	1,59	0,13
Nongsa	84,4	11,21	2,85	0,02	1,5	0,02
Sagulung	69,61	25,67	3,67	0,04	0,95	0,04
Batam Kota	65,55	17,08	4,13	0,16	12,91	0,17
Sekupang	80,41	15,03	1,71	0,08	2,72	0,04
Batu Aji	65,63	28,17	4,62	0,09	1,44	0,06
Lubuk Baja	54,9	8,75	2,89	0,03	33	0,44
Batu Ampar	78,39	10,94	3,59	0,04	6,95	0,09
Bengkong	74,48	16,37	2,39	0,03	6,59	0,14
Kota Batam Batam Municipality	71,51	18,08	3,29	0,07	6,86	0,12

Sumber/Source: Dinas Kependudukan dan Catatan Sipil, Semester 1 2019/Population and Civil Registration Agency

Tabel
Table 4.3.11

Jumlah Tempat Peribadatan Menurut Kecamatan di Kota Batam, 2019
Number of Places of Worship by Subdistrict and Religion in Batam Municipality, 2019

Kecamatan Subdistrict	Masjid Mosque	Mushola Pray Room	Gereja Protestan Protestant Church	Gereja Katholik Catholic Church	Pura Temple	Vihara
(1)	(2)	(3)	(4)	(5)	(6)	(7)
Belakang Padang	25	34	3	-	-	1
Bulang	26	7	-	-	-	1
Galang	49	20	2	4	-	5
Sungai Beduk	62	77	49	3	1	5
Nongsa	93	53	28	2	-	2
Sagulung	117	104	106	7	-	3
Batam Kota	89	36	72	1	-	10
Sekupang	112	89	46	1	1	5
Batu Aji	100	39	84	2	-	6
Lubuk Baja	34	42	24	1	-	44
Batu Ampar	43	39	16	-	-	5
Bengkong	58	56	31	2	-	11
Kota Batam Batam Municipality	808	596	461	23	2	98

Sumber/Source: Kementerian Agama Kota Batam/Ministry of Religion in Batam Municipality

Tabel 4.3.12 Jumlah Desa¹/Kelurahan yang Mengalami Bencana Alam² Menurut Kecamatan di Kota Batam, 2011–2018
Table *Number of Villages¹ that Had Natural Disaster² by Subdistrict in Batam Municipality, 2011–2018*

Kecamatan Subdistrict	Banjir/Flood		
	2011	2014	2018
(1)	(2)	(3)	(4)
Belakang Padang	0	0	0
Bulang	0	0	0
Galang	0	0	0
Sungai Beduk	0	2	4
Sagulung	1	2	1
Nongsa	0	0	0
Batam Kota	0	3	3
Sekupang	2	2	2
Batu Aji	4	4	0
Lubuk Baja	0	3	0
Batu Ampar	1	0	1
Bengkong	0	0	2
Kota Batam Batam Municipality	8	16	13

Lanjutan Tabel/*Continued Table* 4.3.12

Kecamatan <i>Subdistrict</i>	Gempa Bumi/ <i>Earthquake</i>		
	2011	2014	2018
(1)	(5)	(6)	(7)
Belakang Padang	0	0	0
Bulang	0	0	0
Galang	0	0	0
Sungai Beduk	0	0	0
Sagulung	0	0	0
Nongsa	0	0	0
Batam Kota	0	0	0
Sekupang	0	0	0
Batu Aji	0	0	0
Lubuk Baja	0	0	0
Batu Ampar	0	0	0
Bengkong	0	0	0
Kota Batam <i>Batam Municipality</i>	0	0	0

Lanjutan Tabel/Continued Table 4.3.12

Kecamatan Subdistrict	Tanah Longsor/Landslide		
	2011	2014	2018
(1)	(8)	(9)	(10)
Belakang Padang	0	0	1
Bulang	0	0	0
Galang	0	1	0
Sungai Beduk	0	0	1
Sagulung	0	1	0
Nongsa	0	0	0
Batam Kota	0	0	0
Sekupang	0	0	0
Batu Aji	0	0	0
Lubuk Baja	0	0	0
Batu Ampar	1	0	1
Bengkong	1	0	2
Kota Batam Batam Municipality	2	2	5

Catatan/Note: ¹ Desa pada tabel ini termasuk Unit Permukiman Transmigrasi (UPT) yang masih dibina oleh kementerian terkait/Villages in this table are included in Transmigration Settlement Unit which is still fostered by the relevant ministries

Sumber/Source: ² Terjadi dalam tiga tahun terakhir sampai dengan saat pencacahan/Occured during the last three years by the time of enumeration
BPS, Pendataan Potensi Desa (Podes)/BPS-Statistics Indonesia, Village Potential Data Collecting

4.4 KRIMINALITAS CRIME

Tabel
Table 4.4.1

Jumlah Tindak Pidana, Risiko Penduduk Terjadi Tindak Pidana per 100.000 Penduduk, Persentase Penyelesaian Tindak Pidana, dan Selang Waktu Terjadinya Tindak Pidana Menurut Kepolisian Resort di Kota Batam, 2015-2019
Number of Crime, Crime Rate per 100,000 Population, Percentage of Crime Clearance, and Time Interval of Crime Occurance by Departmental (Resort) Police Office in Batam Municipality, 2015-2019

Tahun Year	Jumlah Tindak Pidana Number of Crime
(1)	(2)
2019	2 694
2018	2 602
2017	2 993
2016	3 146
2015	3 978

Lanjutan Tabel/*Continued Table 4.4.1*

Tahun Year	Risiko Penduduk Terjadi Tindak Pidana per 100.000 Penduduk Crime Rate per 100,000 Population
(1)	(2)
2019	196
2018	196
2017	233
2016	254
2015	335

Lanjutan Tabel/*Continued Table* 4.4.1

Tahun Year	Persentase Penyelesaian Tindak Pidana Percentage of Crime Clearance 2019
(1)	(2)
2019	69
2018	69
2017	60
2016	42
2015	52

<https://batamkota.bps.go.id>

Lanjutan Tabel/Continued Table 4.4.1

Tahun Year	Selang Waktu Terjadinya Tindak Pidana Time Interval of Crime Occurance
(1)	(4)
2019	3 25'17"
2018	3 37'00"
2017	3 33'00"
2016	3 18'44"
2015	2 20'21"

Sumber/Source : Kepolisian Resor Kota Barelang/State Police of Batam Municipality

4.5 AGAMA DAN SOSIAL LAINNYA RELIGION AND OTHER SOCIAL AFFAIRS

Tabel 4.5.1 **Jumlah Jemaah Haji yang Diberangkatkan ke Tanah Suci Mekah di Kota Batam, 2017-2019**
Number of Hajj Pilgrims Departured¹ to the Holyland of Mecca in Batam Municipality, 2017-2019

Kecamatan Subdistrict	Jemaah Haji Hajj Pilgrims		
	2017	2018	2019
(1)	(2)	(3)	(4)
Belakang Padang	11	11	13
Bulang	0	0	3
Galang	4	0	5
Sungai Beduk	28	16	25
Sagulung	44	69	60
Nongsa	30	35	22
Batam Kota	147	139	196
Sekupang	148	116	101
Batu Aji	85	70	83
Lubuk Baja	54	49	37
Batu Ampar	48	29	45
Bengkong	66	72	60
Kota Batam Batam Municipality	665	606	650

Sumber/Source: Kementerian Agama Kota Batam/Ministry of Religion in Batam Municipality

Tabel
Table 4.5.2

Nikah dan Cerai Menurut Kecamatan di Kota Batam, 2019
Number of Marriages and Divorces by Subdistrict in Batam Municipality, 2019

Kecamatan Subdistrict	Nikah Marriages	Talok dan Cerai Divorces		
		Cerai Talak Proposed Divorce	Cerai Gugat Complete Divorce	Jumlah Cerai Total Divorce
(1)	(2)	(3)	(4)	(5)
Belakang Padang	127	2	15	17
Bulang	107	1	7	8
Galang	318	2	18	20
Sungai Beduk	823	22	65	87
Nongsa	363	57	149	206
Sagulung	956	34	98	132
Batam Kota	651	53	177	230
Sekupang	614	84	207	291
Batu Aji	555	45	101	146
Lubuk Baja	331	29	106	135
Batu Ampar	1 411	27	86	113
Bengkong	577	40	172	212
Kota Batam Batam Municipality	6 683	396	1201	1597

Sumber/Source: Kementerian Agama Kota Batam/Ministry of Religion in Batam Municipality

Tabel
Table 4.5.3

Jumlah Perceraian menurut Faktor Perceraian di Kota Batam, 2018-2019
Number of Divorces by Factors in Batam Municipality, 2018-2019

Faktor-faktor Perceraian <i>Divorce Factor</i>	2019	2018
(1)	(2)	(3)
Zina <i>Adultery</i>	-	-
Mabuk <i>Drunk</i>	4	-
Madat <i>Opium</i>	1	1
Judi <i>Gambling</i>	2	1
Meninggalkan Salah Satu Pihak <i>Split Up</i>	92	229
Dihukum Penjara <i>Jail</i>	6	7
Poligami <i>Polygamy</i>	3	3
Kekerasan Dalam Rumah Tangga <i>Domestic Violence</i>	12	23
Cacat Badan <i>Disability</i>	1	-
Perselisihan dan Pertengkaran Terus Menerus <i>Constant Disputes and Quarel</i>	1 548	1 192
Kawin Paksa <i>Forced Marriage</i>	-	1
Murtad <i>Apostate</i>	8	3
Ekonomi <i>Economy</i>	92	181
Jumlah Total	1 769	1 641

Tabel
Table 4.5.6

Jumlah Kejadian Bencana Alam di Kota Batam, 2018-2019
Number of Natural Disaster Events in Batam Municipality, 2018-2019

Tahun Year	Tanah Longsor Landslide	Banjir Floods	Kebakaran Hutan dan Lahan Forest and Land Fires	Angin Puting Beliung Tornado	Gelombang Pasang Tidal Wave	Abrasi Abration
(1)	(2)	(3)	(4)	(5)	(6)	(7)
2019	2	-	-	1	-	-
2018	-	-	-	3	-	-

Sumber: Badan Nasional Penanggulangan Bencana
Source: National Agency for Disaster Management

Tabel
Table 4.5.7

**Jumlah Korban yang Diakibatkan Bencana Alam
Menurut Kecamatan di Kota Batam, 2018-2019**
*Number of Victims Due to Natural Disaster by
Subdistrict in Batam Municipality, 2018-2019*

Tahun Year	Tanah Longsor Landslide			Banjir Floods		
	Meninggal dan Hilang Fatality and Missing	Luka-luka Injured	Terdampak dan Mengungsi Affected and Evacuated	Meninggal dan Hilang Fatality and Missing	Luka-luka Injured	Terdampak dan Mengungsi Affected and Evacuated
(1)	(2)	(3)	(4)	(5)	(6)	(7)
2019	-	-	-	-	-	-
2018	-	-	-	-	-	-

Lanjutan Tabel/Continued Table 4.5.7

Tahun Year	Kebakaran Hutan dan Lahan Forest and Land Fires			Angin Puting Beliung Tornado		
	Meninggal dan Hilang Fatality and Missing	Luka-luka Injured	Terdampak dan Mengungsi Affected and Evacuated	Meninggal dan Hilang Fatality and Missing	Luka-luka Injured	Terdampak dan Mengungsi Affected and Evacuated
(1)	(8)	(9)	(10)	(11)	(12)	(13)
2019	-	-	-	-	-	-
2018	-	-	-	-	1	103

Lanjutan Tabel/Continued Table 4.5.7

Tahun Year	Gelombang Pasang Tidal Wave			Abrasi Abrasion		
	Meninggal dan Hilang Fatality and Missing	Luka-luka Injured	Terdampak dan Mengungsi Affected and Evacuated	Meninggal dan Hilang Fatality and Missing	Luka-luka Injured	Terdampak dan Mengungsi Affected and Evacuated
(1)	(14)	(15)	(16)	(17)	(18)	(19)
2019	-	-	-	-	-	-
2018	-	-	-	-	-	-

Sumber: Badan Nasional Penanggulangan Bencana
Source: National Agency for Disaster Management

Tabel
Table 4.5.8

Jumlah Kerusakan Rumah yang Diakibatkan Bencana Alam Menurut Kecamatan di Kota Batam, 2019
Number of Damaged Houses Due to Natural Disaster by Subdistricts in Batam Municipality, 2019

Kecamatan Subdistrict	Tanah Longsor Landslide			Banjir Floods		
	Rusak Berat Severely Damaged	Rusak Sedang Damaged	Rusak Ringan Lightly Damaged	Rusak Berat Severely Damaged	Rusak Sedang Damaged	Rusak Ringan Lightly Damaged
(1)	(2)	(3)	(4)	(5)	(6)	(7)
Belakang Padang	-	-	-	-	-	-
Bulang	-	-	-	-	-	-
Galang	-	-	-	-	-	-
Sungai Beduk	-	-	-	-	-	-
Nongsa	-	-	-	-	-	-
Sagulung	-	-	-	-	-	-
Batam Kota	-	-	-	-	-	-
Sekupang	-	-	-	-	-	-
Batu Aji	-	-	-	-	-	-
Lubuk Baja	-	-	-	-	-	-
Batu Ampar	-	-	-	-	-	-
Bengkong	-	-	-	-	-	-
Kota Batam Batam Municipality	-	-	-	-	-	-

Lanjutan Tabel/Continued Table 4.5.8

Kecamatan <i>Subdistrict</i>	Kebakaran Hutan dan Lahan <i>Forest and Land Fires</i>			Angin Puting Beliung <i>Tornado</i>		
	Rusak Berat <i>Severely Damaged</i>	Rusak Sedang <i>Damaged</i>	Rusak Ringan <i>Lightly Damaged</i>	Rusak Berat <i>Severely Damaged</i>	Rusak Sedang <i>Damaged</i>	Rusak Ringan <i>Lightly Damaged</i>
(1)	(8)	(9)	(10)	(11)	(12)	(13)
Belakang Padang	-	-	-	-	-	-
Bulang	-	-	-	-	-	-
Galang	-	-	-	-	-	-
Sungai Beduk	-	-	-	-	-	-
Nongsa	-	-	-	-	-	-
Sagulung	-	-	-	-	-	-
Batam Kota	-	-	-	-	-	-
Sekupang	-	-	-	-	-	-
Batu Aji	-	-	-	-	-	-
Lubuk Baja	-	-	-	-	-	-
Batu Ampar	-	-	-	-	-	-
Bengkong	-	-	-	-	-	-
Kota Batam <i>Batam Municipality</i>	-	-	-	-	-	-

Lanjutan Tabel/Continued Table 4.5.8

Kecamatan Subdistrict	Gelombang Pasang Tidal Wave			Abrasi Abrasion		
	Rusak Berat Severely Damaged	Rusak Sedang Damaged	Rusak Ringan Lightly Damaged	Rusak Berat Severely Damaged	Rusak Sedang Damaged	Rusak Ringan Lightly Damaged
(1)	(14)	(15)	(16)	(17)	(18)	(19)
Belakang Padang	-	-	-	-	-	-
Bulang	-	-	-	-	-	-
Galang	-	-	-	-	-	-
Sungai Beduk	-	-	-	-	-	-
Nongsa	-	-	-	-	-	-
Sagulung	-	-	-	-	-	-
Batam Kota	-	-	-	-	-	-
Sekupang	-	-	-	-	-	-
Batu Aji	-	-	-	-	-	-
Lubuk Baja	-	-	-	-	-	-
Batu Ampar	-	-	-	-	-	-
Bengkong	-	-	-	-	-	-
Kota Batam Batam Municipality	-	-	-	-	-	-

Sumber: Badan Nasional Penanggulangan Bencana
Source: National Agency for Disaster Management

Tabel
Table 4.5.9

Jumlah Desa/Kelurahan yang Mengalami Bencana Alam Menurut Kecamatan di Kota Batam, 2019
Number of Damaged Houses Due to Natural Disaster by Subdistricts in Batam Municipality, 2011-2018

Kecamatan Subdistrict	Kecelakaan Transportasi Landslide			Kecelakaan Industri Industrial Accident	Kebakaran Fire	Kejadian Luar Biasa Extraordinary Event
	Darat Land	Laut Sea	Udara Air			
(1)	(2)	(3)	(4)	(5)	(6)	(7)
Belakang Padang	-	-	-	-	-	-
Bulang	-	-	-	-	-	-
Galang	-	-	-	-	-	-
Sungai Beduk	-	-	-	-	-	-
Nongsa	-	-	-	-	-	-
Sagulung	-	-	-	-	-	-
Batam Kota	-	-	-	-	-	-
Sekupang	-	-	-	-	-	-
Batu Aji	-	-	-	-	-	-
Lubuk Baja	-	-	-	-	-	-
Batu Ampar	-	-	-	-	-	-
Bengkong	-	-	-	-	-	-
Kota Batam Batam Municipality	-	-	-	-	-	-

Sumber: BPS Kota Batam

Source: BPS-Statistics of Batam Municipality

Tabel
Table 4.5.10

Jumlah Penerima Bantuan (kepala keluarga) dan Anggaran Bantuan Sosial Pangan Menurut Kecamatan di Kota Batam, 2018-2019
Number of Aid Recipients (head of household) and Food Social Assistance Budget by Subdistricts in Batam Municipality, 2018-2019

Tahun Year	Jumlah Penerima Bantuan (kepala keluarga) Number of Beneficiaries (head of household)		Jumlah Anggaran (rupiah) Budget Amount (rupiahs)	
	Rencana Planning	Realisasi Realization	Rencana Planning	Realisasi Realization
	(2)	(3)	(4)	(5)
2019	-	-	-	-
2018	32 493	23 321	3 574 230 000	2 565 310 000

Sumber/Source : Kementerian Sosial/Ministry of Social Affairs

4.6 KEMISKINAN DAN PEMBANGUNAN MANUSIA POVERTY AND HUMAN DEVELOPMENT

Tabel 4.6.1 **Garis Kemiskinan, Jumlah, dan Persentase Penduduk Miskin di Kota Batam, 2015-2019**
Poverty Line, Number, and Percentage of Poor People in Batam Municipality, 2015-2019

Tahun Year	Garis Kemiskinan (rupiah/ kapita/bulan) Urban Poverty Line (rupiah/ capita/month)	Jumlah Penduduk Miskin (juta) Number of Poor People (million)	Persentase Penduduk Miskin Percentage of Poor People
(1)	(2)	(3)	(4)
2015	525 452	59,94	5,08
2016	565 380	57,34	4,68
2017	591 589	61,16	4,81
2018	650 406	67,41	5,11
2019	686 956	66,21	4,85

Sumber: BPS Kota Batam
Source: BPS-Statistics of Batam Municipality

Tabel
Table 4.6.2**Jumlah dan Persentase Penduduk Miskin di Kota Batam, 2019**
Number and Percentage of Poor People in Batam Municipality, 2019

Kota Municipality	Jumlah Penduduk Miskin (ribu) Number of Poor People (thousand)	Persentase Penduduk Miskin Percentage of Poor People
(1)	(2)	(3)
Kota Batam Batam Municipality	66,21	4,85

Sumber: BPS Kota Batam

Source: BPS-Statistics of Batam Municipality

Tabel
Table 4.6.3

Indeks Kedalaman Kemiskinan dan Indeks Keparahan Kemiskinan Menurut Daerah di Kota Batam, 2016-2019
Poverty Gap Index and Poverty Severity Index by Region in Batam Municipality, 2016-2019

Tahun Year	Indeks Kedalaman Kemiskinan Poverty Gap Index	Indeks Keparahan Kemiskinan Poverty Severity Index
(1)	(2)	(4)
2015	0,70	0,14
2016	0,49	0,10
2017	0,79	0,22
2018	0,81	0,19
2019	0,53	0,09

Sumber: BPS Kota Batam

Source: BPS-Statistics of Batam Municipality

Tabel
Table 4.6.4**Indeks Pembangunan Manusia di Kota Batam, 2015-2019**
Human Development Index in Batam Municipality, 2015-2019

Kota Municipality	2015	2016	2017	2018	2019
(1)	(2)	(3)	(4)	(5)	(6)
Kota Batam Batam Municipality	79,34	79,79	80,26	80,54	81,09

Sumber: BPS Kota Batam
Source: BPS-Statistics of Batam Municipality

<https://batamkota.bps.go.id>



PERTANIAN, PERTERNAKAN DAN PERIKANAN

Agriculture, Livestock and Fishery



Produksi Tanaman Sayuran Menurut Kecamatan & jenis Tanaman di Kota Batam

Production of Vegetables by Subdistrict & Kind of Plat in Batam Municipality



Bawang Merah
Shallot

50

35 349

Cabai
Chili



Produksi Tanaman Biofarmaka Menurut Kecamatan & jenis Tanaman di Kota Batam

Production of Vegetables by Subdistrict & Kind of Plat in Batam Municipality



Jahe
Ginger

10 430

28 683

Lengkuas
Galangan



Kencur
East Indian Galangan

11 365

12 152

Kunyit
Turmeric



PENJELASAN TEKNIS

1. Pengumpulan Data Statistik Pertanian diselenggarakan oleh Badan Pusat Statistik bekerja sama dengan Dinas Ketahanan Pangan dan Pertanian serta Dinas Perikanan.
2. Data Pokok Tanaman Pangan yang dikumpulkan adalah luas panen dan produktivitas/ hasil per hektar. Produksi tanaman pangan merupakan hasil perkalian antara luas panen dengan produktivitas.
3. Jenis Data Tanaman Pangan yang dikumpulkan mencakup palawija (jagung manis, kedelai, kacang tanah, ubi kayu dan ubi jalar).
4. Pengumpulan Data Luas Panen dilakukan setiap bulan oleh mantri pertanian/ kepala cabang dinas kecamatan (KCD) dan dilaporkan menggunakan form Statistik Pertanian. Pengumpulan data dilakukan dengan pendekatan area kecamatan di seluruh wilayah Indonesia. Pengumpulan data di tingkat kecamatan didasarkan pada hasil pengumpulan data dari seluruh kelurahan di kecamatan tersebut.
5. Pengumpulan Data Produktivitas Tanaman Pangan dilakukan pada waktu panen petani melalui Survei Ubinan dengan pendekatan rumah tangga menggunakan formulir UB-S. Periode pengumpulan data dilakukan setiap empat bulanan dengan petugas yaitu Koordinator Statistik Kecamatan (KSK) bersama KCD.

TECHNICAL NOTES

1. *The Agricultural Statistics Data Collection was organized by BPS-Statistics Indonesia collaboration with Food Security and Food Crops Service.*
2. *The Basic Data of Food Crops collected are harvested area and productivity/ yield per hectare. Food Crop Production is the result of multiplication between the harvested area with productivity.*
3. *Types of Food Crops Data collected include of secondary crops (maize, soybean, peanut, cassava and sweet potato).*
4. *Harvested Area Data Collection conducted every month by the agriculture field officer/ head of branch office sub district (KCD) and reported using the form Agricultural Statistics. Data collection is done with the approach of district area throughout the Indonesia. Harvested area data collection at district level is based on the result of data collection from all the villages/ urban villages in the districts.*
5. *Food Crops Productivity Data Collection conducted at the time of harvesting through Crop Cutting Survey with the approach of household using the UB-S form. Period of data collection is done in every sub-round/ four monthly in every sub-round/ four monthly by Sub-district Statistical Coordinator (KSK) accompanied with KCD.*

6. Data Populasi Ternak bersumber dari hasil Survei Peternakan Nasional, sedangkan data jumlah pemotongan ternak merupakan hasil Survei Laporan Pemotongan Ternak. Pengumpulan data pemotongan ternak dilakukan secara lengkap di seluruh Indonesia dari Rumah Potong Hewan (RPH) dan keurmaster setiap triwulan.
6. *Livestock Population Data' source is obtained from the National Livestock Survey, while data on the number of slaughter houses is the results of Slaughter House Report Survey. The data collection carried out with the complete enumeration of slaughter houses throughout Indonesia from the Slaughter House (RPH) and keurmaster quarterly.*
7. Data Statistik Perikanan merupakan data sekunder yang bersumber dari Dinas Perikanan. Statistik Perikanan dibedakan atas Perikanan Tangkap dan Perikanan Budidaya. Perikanan Tangkap diklasifikasikan atas penangkapan ikan di laut dan perairan umum. Perikanan Budidaya terdiri atas budidaya laut dan kolam air tawar.
7. *Fishery Statistics are secondary data obtained from the Fishery Service. These data are categorized into capture fisheries and aquaculture. Capture fisheries are further classified into marine and inland open water. Aquaculture are further classified into marine and fresh waterpond.*

ULASAN

Subsektor hortikultura yang berada di Kota Batam yaitu tanaman sayuran, tanaman sayuran dan buah-buahan semusim, tanaman biofarmaka, tanaman hias dan buah-buahan. Adapun cabai merupakan tanaman yang produksinya paling besar pada tahun 2019. Selama tahun 2019, luas panen tanaman cabai di Kota Batam mencapai 247 hektar dengan nilai produksi 35.349 ton.

Kemudian banyaknya produksi perkebunan, peternakan dan perikanan dapat dilihat pada tabel 5.3. s.d tabel 5.5.

DESCRIPTION

Horticultural sub-sector located in Batam City are vegetable crops, annual vegetable and fruit crops, biopharmaca plants, ornamental plants and fruits. The chili is the largest crop production in 2019. During 2019, the chili crop harvest area in Batam City reached 247 hectares with a production value of 35,349 tons.

Then the amount of plantation, livestock and fisheries production can be seen in table 5.3. s table 5.5.

**5.1 PERTANIAN, PETERNAKAN, DAN PERIKANAN
AGRICULTURE, FORESTRY, LIVESTOCK, AND FISHERY**

Tabel 5.1.1 Luas Panen, Produktivitas, dan Produksi Padi Menurut Kecamatan di Kota Batam (ha), 2019
Harvested Area, Productivity, dan Production of Paddy by Subdistrict in Batam Municipality(ha), 2019

Kecamatan Subdistrict	Luas Panen (ha) Harvested Area (ha)	Produktivitas (ton/ha) Productivity (ton/ha)	Produksi (ton) Production (ton)
(1)	(2)	(3)	(4)
Belakang Padang	-	-	-
Bulang	-	-	-
Galang	-	-	-
Sungai Beduk	-	-	-
Sagulung	-	-	-
Nongsa	-	-	-
Batam Kota	-	-	-
Sekupang	-	-	-
Batu Aji	-	-	-
Lubuk Baja	-	-	-
Batu Ampar	-	-	-
Bengkong	-	-	-
Kota Batam Batam Municipality	-	-	-

Sumber/Source: BPS, Laporan Statistik Pertanian (SP) Tanaman Pangan/BPS-Statistic Indonesia, Agriculture Statistic Report of Food Crops

Tabel
Table 5.1.2

Produksi Padi dan Beras Menurut Kecamatan di Kota Batam (ha), 2019
Paddy and Rice Production by Subdistrict in Batam Municipality (ha), 2019

Kecamatan Subdistrict	Produksi Padi (ton GKG) Paddy Production (ton GKG)	Produksi Padi Setara Beras (ton) Rice Equivalent Production (ton)
(1)	(2)	(3)
Belakang Padang	-	-
Bulang	-	-
Galang	-	-
Sungai Beduk	-	-
Sagulung	-	-
Nongsa	-	-
Batam Kota	-	-
Sekupang	-	-
Batu Aji	-	-
Lubuk Baja	-	-
Batu Ampar	-	-
Bengkong	-	-
Kota Batam Batam Municipality	-	-

Sumber/Source: BPS, Laporan Statistik Pertanian (SP) Tanaman Pangan/BPS-Statistic Indonesia, Agriculture Statistic Report of Food Crops

Tabel
Table 5.1.3

**Produksi Jagung dan Kedelai Menurut Kecamatan di Kota
Batam (ha), 2019**
*Production of Maize and Soybeans by Subdistrict in Batam
Municipality (ha), 2019*

Kecamatan Subdistrict	Produksi Jagung (ton) Maize Production (ton)	Produksi Kedelai (ton) Soybeans Production (ton)
(1)	(2)	(3)
Belakang Padang	-	-
Bulang	-	-
Galang	-	-
Sungai Beduk	-	-
Sagulung	-	-
Nongsa	-	-
Batam Kota	-	-
Sekupang	-	-
Batu Aji	-	-
Lubuk Baja	-	-
Batu Ampar	-	-
Bengkong	-	-
Kota Batam Batam Municipality	-	-

Sumber/Source: BPS, Laporan Statistik Pertanian (SP) Tanaman Pangan/BPS-Statistic Indonesia, Agriculture Statistic Report of Food Crops

Tabel
Table 5.1.4

Produksi Ubi Kayu dan Ubi Jalar Menurut Kecamatan di Kota Batam (ha), 2019

Production of Cassava and Sweet Potato by Subdistrict in Batam Municipality (ha), 2019

Kecamatan Subdistrict	Ubi Kayu (ton) Cassava Production (ton)	Ubi Jalar (ton) Sweet Potato Production (ton)
(1)	(2)	(3)
Belakang Padang	-	-
Bulang	-	-
Galang	-	-
Sungai Beduk	-	-
Sagulung	-	-
Nongsa	-	-
Batam Kota	-	-
Sekupang	-	-
Batu Aji	-	-
Lubuk Baja	-	-
Batu Ampar	-	-
Bengkong	-	-
Kota Batam Batam Municipality	-	-

Sumber/Source: BPS, Laporan Statistik Pertanian (SP) Tanaman Pangan/BPS-Statistic Indonesia, Agriculture Statistic Report of Food Crops

**5.2 HORTIKULTURA
HORTICULTURE**

Tabel 5.2.1 Luas Panen Tanaman Sayuran Menurut Kecamatan dan Jenis Tanaman (ha) di Kota Batam, 2018 dan 2019
Table 5.2.1 Harvested Area of Vegetables by Subdistrict and Kind of Plant (ha) in Batam Municipality, 2018 and 2019

Kecamatan Subdistrict	Bawang Merah/Shallot		Cabai/Chili	
	2018	2019	2018	2019
(1)	(2)	(3)	(4)	(5)
Belakang Padang	-	-	-	-
Bulang	-	-	95	95
Galang	1	-	33	60
Sungai Beduk	-	1	4	3
Sagulung	-	-	47	36
Nongsa	-	-	6	7
Batam Kota	-	-	11	-
Sekupang	-	-	22	28
Batu Aji	-	-	14	18
Lubuk Baja	-	-	-	-
Batu Ampar	-	-	-	-
Bengkong	-	-	-	-
Kota Batam Batam Municipality	1	1	232	247

Lanjutan Tabel/Continued Table 5.2.1

Kecamatan Subdistrict	Kentang/Potato		Kubis/Cabbage	
	2018	2019	2018	2019
(1)	(6)	(7)	(8)	(9)
Belakang Padang	-	-	-	-
Bulang	-	-	-	-
Galang	-	-	-	-
Sungai Beduk	-	-	-	-
Sagulung	-	-	-	-
Nongsa	-	-	-	-
Batam Kota	-	-	-	-
Sekupang	-	-	-	-
Batu Aji	-	-	-	-
Lubuk Baja	-	-	-	-
Batu Ampar	-	-	-	-
Bengkong	-	-	-	-
Kota Batam Batam Municipality	-	-	-	-

Lanjutan Tabel/Continued Table 5.2.1

Kecamatan Subdistrict	Petsai Chinese Cabbage		Tomat/Tomato		Bawang Putih Garlic	
	2018	2019	2018	2019	2018	2019
(1)	(10)	(11)	(12)	(13)	(14)	(15)
Belakang Padang	-	-	-	-	-	-
Bulang	81	144	-	-	-	-
Galang	45	13	-	-	-	-
Sungai Beduk	-	-	-	-	-	-
Sagulung	34	33	-	-	-	-
Nongsa	12	12	-	-	-	-
Batam Kota	11	12	-	-	-	-
Sekupang	46	71	-	-	-	-
Batu Aji	68	40	-	-	-	-
Lubuk Baja	-	-	-	-	-	-
Batu Ampar	-	-	-	-	-	-
Bengkong	-	-	-	-	-	-
Kota Batam Batam Municipality	297	325	-	-	-	-

Sumber/Source: BPS, Statistik Pertanian Hortikultura SPH-SBS/BPS-Statistics Indonesia, Agricultural Statistic for Horticulture SPH-SBS

Tabel
Table 5.2.2

Produksi Tanaman Sayuran Menurut Kecamatan dan Jenis Tanaman (ton) di Kota Batam, 2018 dan 2019
Production of Vegetables by Subdistrict and Kind of Plant (ton) in Batam Municipality, 2018 dan 2019

Kecamatan Subdistrict	Bawang Merah/Shallot		Cabai/Chili	
	2018	2019	2018	2019
(1)	(2)	(3)	(4)	(5)
Belakang Padang	-	-	-	-
Bulang	-	-	8 440	11 300
Galang	10	-	4 430	11 290
Sungai Beduk	-	50	228	169
Sagulung	-	-	4 911	3 800
Nongsa	-	-	600	940
Batam Kota	-	-	557	-
Sekupang	-	-	3 335	6 200
Batu Aji	-	-	1 100	1 650
Lubuk Baja	-	-	-	-
Batu Ampar	-	-	-	-
Bengkong	-	-	-	-
Kota Batam Batam Municipality	10	50	23 601	35 349

Lanjutan Tabel/Continued Table 5.2.2

Kecamatan Subdistrict	Kentang/Potato		Kubis/Cabbage	
	2018	2019	2018	2019
(1)	(6)	(7)	(8)	(9)
Belakang Padang	-	-	-	-
Bulang	-	-	-	-
Galang	-	-	-	-
Sungai Beduk	-	-	-	-
Sagulung	-	-	-	-
Nongsa	-	-	-	-
Batam Kota	-	-	-	-
Sekupang	-	-	-	-
Batu Aji	-	-	-	-
Lubuk Baja	-	-	-	-
Batu Ampar	-	-	-	-
Bengkong	-	-	-	-
Kota Batam Batam Municipality	-	-	-	-

Lanjutan Tabel/Continued Table 5.2.2

Kecamatan Subdistrict	Petsai Chinese Cabbage		Tomat/Tomato		Bawang Putih Garlic	
	2018	2019	2018	2019	2018	2019
(1)	(10)	(11)	(12)	(13)	(14)	(15)
Belakang Padang	-	-	-	-	-	-
Bulang	4 620	8 640	-	-	-	-
Galang	2 760	840	-	-	-	-
Sungai Beduk	-	-	-	-	-	-
Sagulung	1 918	2 280	-	-	-	-
Nongsa	720	720	-	-	-	-
Batam Kota	575	1 050	-	-	-	-
Sekupang	2 860	4 870	-	-	-	-
Batu Aji	3 830	2 000	-	-	-	-
Lubuk Baja	-	-	-	-	-	-
Batu Ampar	-	-	-	-	-	-
Bengkong	-	-	-	-	-	-
Kota Batam Batam Municipality	17 283	20 400	-	-	-	-

Sumber/Source: BPS, Statistik Pertanian Hortikultura SPH-SBS/BPS-Statistics Indonesia, Agricultural Statistic for Horticulture SPH-SBS

Tabel
Table 5.2.3

Luas Panen Tanaman Sayuran dan Buah-Buahan Semusim Menurut Jenis Tanaman (ha) di Kota Batam, 2016 – 2019
Harvested Area of Seasonal Vegetables and Fruits by Kind of Plant (ha) in Batam Municipality, 2016 – 2019

Jenis Tanaman Kind of Plants	2016	2017	2018	2019
(1)	(2)	(3)	(4)	(5)
Bawang Daun / <i>Wlech Onion</i>	n/a	25	40	49
Bawang Merah/ <i>Shallot</i>	n/a	2	1	1
Bawang Putih / <i>Garlic</i>	n/a	-	-	0
Bayam / <i>Green Bean</i>	n/a	464	411	351
Buncis / <i>Green Bean</i>	n/a	10	1	0
Cabai Besar / <i>Chili (Capsicum Annum)</i>	n/a	151	232	247
Cabai Rawit / <i>Chili (Capsicum Frutescens)</i>	n/a	95	133	120
Cabai/ <i>Chili</i>	n/a	246	365	
Jamur / <i>Mushroom</i>	n/a	-	-	0
Kacang Merah / <i>Red Bean</i>	n/a	-	-	0
Kacang Panjang / <i>Yarldlong Bean</i>	n/a	267	307	272
Kangkung / <i>Kangkong</i>	n/a	490	441	357
Kembang Kol / <i>Cauliflower</i>	n/a	-	-	0
Jumlah/ Total	n/a	1 750	1 931	1 397

Lanjutan Tabel/Continued Table 5.2.3

Jenis Tanaman <i>Kind of Plants</i>	2016	2017	2018	2019
(1)	(2)	(3)	(4)	(5)
Kentang/ <i>Potato</i>	n/a	-	-	0
Ketimun/ <i>Cucumber</i>	n/a	258	281	268
Kubis/ <i>Cabbage</i>	n/a	-	-	0
Lubis Siam/ <i>Chayote</i>	n/a	-	-	0
Lobak/ <i>Radish</i>	n/a	-	-	0
Paprika/ <i>Bell Pepper</i>	n/a	-	-	0
Petsai/ <i>Chinese Cabbage</i>	n/a	353	297	325
Terung/ <i>Eggplant</i>	n/a	143	154	146
Tomat/ <i>Tomato</i>	n/a	-	-	0
Wortel/ <i>Carrot</i>	n/a	-	-	0
Blewah/ <i>Cantaloupe</i>	n/a	-	-	0
Melon/ <i>Melon</i>	n/a	-	-	0
Semangka/ <i>Water Melon</i>	n/a	154	133	129
Stoberi/ <i>Strawberry</i>	n/a	-	-	0
Jumlah/ Total	n/a	908	865	868

Sumber/Source: BPS, Statistik Pertanian Hortikultura SPH-SBS/BPS-Statistics Indonesia, Agricultural Statistic for Horticulture SPH-SBS

Tabel
Table 5.2.4

Produksi Tanaman Sayuran dan Buah-Buahan Semusim Menurut Jenis Tanaman (ton) di Kota Batam, 2016- 2019
Production of Seasonal Vegetables and Fruits by Sub District and Kind of Plant (ha) in Batam Municipality, 2016- 2019

Jenis Tanaman Kind of Plants	2016	2017	2018	2019
(1)	(2)	(3)	(4)	(5)
Bawang Daun / <i>Wlech Onion</i>	n/a	2 670	3 755	3385
Bawang Merah / <i>Shallot</i>	n/a	10	10	50
Bawang Putih / <i>Garlic</i>	n/a	-	-	-
Bayam / <i>Green Bean</i>	n/a	28 824	32 116	30 608
Buncis / <i>Green Bean</i>	n/a	660	140	-
Cabai Besar / <i>Chili (Capsicum Annum)</i>	n/a	9 914	23 601	35 349
Cabai Rawit / <i>Chili (Capsicum Frutescens)</i>	n/a	6 536	12 519	15 720
Cabai / <i>Chili</i>	n/a	16 450	36 120	-
Jamur / <i>Mushroom</i>	n/a	-	-	-
Kacang Merah / <i>Red Bean</i>	n/a	-	-	-
Kacang Panjang / <i>Yarldlong Bean</i>	n/a	21 464	35 148	31 918
Kangkung / <i>Kangkong</i>	n/a	31 173	34 908	31 812
Kembang Kol / <i>Cauliflower</i>	n/a	-	-	-
Jumlah/ Total	n/a	117 701	178 317	148 842

Lanjutan Tabel/*Continued Table* 5.2.3

Jenis Tanaman <i>Kind of Plants</i>	2016	2017	2018	2019
(1)	(2)	(3)	(4)	(5)
Kentang/ <i>Potato</i>	n/a	-	-	-
Ketimun/ <i>Cucumber</i>	n/a	21 646	35 887	37 119
Kubis/ <i>Cabbage</i>	n/a	-	-	-
Lubis Siam/ <i>Chayote</i>	n/a	-	-	-
Lobak/ <i>Radish</i>	n/a	-	-	-
Paprika/ <i>Bell Pepper</i>	n/a	-	-	-
Petsai/ <i>Chinese Cabbage</i>	n/a	21 706	17 283	20 400
Terung/ <i>Eggplant</i>	n/a	12 320	18 408	21 400
Tomat/ <i>Tomato</i>	n/a	-	-	-
Wortel/ <i>Carrot</i>	n/a	-	-	-
Blewah/ <i>Cantaloupe</i>	n/a	-	-	-
Melon/ <i>Melon</i>	n/a	-	-	-
Semangka/ <i>Water Melon</i>	n/a	17 590	22 170	27 240
Stoberi/ <i>Strawberry</i>	n/a	-	-	-
Jumlah/ Total	n/a	73 262	93 748	106 159

Sumber/Source:

BPS, Statistik Pertanian Hortikultura SPH-SBS/BPS-Statistics Indonesia, *Agricultural Statistic for Horticulture SPH-SBS*

Tabel
Table 5.2.5

Luas Panen Tanaman Biofarmaka Menurut Kecamatan dan Jenis Tanaman (m²) di Kota Batam, 2018 dan 2019
Harvested Area of Medicinal Plants by Subdistrict and Kind of Plant (m²) in Batam Municipality, 2018 and 2019

Kecamatan Subdistrict	Jahe/Ginger		Laos/Lengkuas/Galanga	
	2018	2019	2018	2019
(1)	(2)	(3)	(4)	(5)
Belakang Padang	-	-	-	-
Bulang	950	572	1 270	1 280
Galang	650	1 150	1 600	1 400
Sungai Beduk	-	-	500	400
Sagulung	220	225	205	205
Nongsa	-	-	1 500	1 400
Batam Kota	150	-	70	-
Sekupang	895	1 460	640	1 360
Batu Aji	-	-	2 050	1 100
Lubuk Baja	-	-	-	-
Batu Ampar	-	-	-	-
Bengkong	-	-	-	-
Kota Batam Batam Municipality	2 865	3 407	7 835	7 145

Lanjutan Tabel/Continued Table 5.2.5

Kecamatan Subdistrict	Kencur/East Indian Galangal		Kunyit/Turmeric	
	2018	2019	2018	2019
(1)	(6)	(7)	(8)	(9)
Belakang Padang	-	-	-	-
Bulang	1 370	1 130	1 455	1 675
Galang	300	700	800	1 250
Sungai Beduk	-	-	-	-
Sagulung	170	185	170	145
Nongsa	-	-	-	-
Batam Kota	625	270	-	20
Sekupang	660	1 270	790	1 490
Batu Aji	-	-	750	900
Lubuk Baja	-	-	-	-
Batu Ampar	-	-	-	-
Bengkong	-	-	-	-
Kota Batam Batam Municipality	3 125	3 555	3 965	5 480

Sumber/Source: BPS, Statistik Pertanian Hortikultura SPH-TBF/BPS-Statistics Indonesia, Agricultural Statistic for Horticulture SPH-TBF

Tabel
Table 5.2.6

Produksi Tanaman Biofarmaka Menurut Kecamatan dan Jenis Tanaman (kg) di Kota Batam, 2018 and 2019
Production of Medicinal Plants by Subdistrict and Kind of Plant (kg) in Batam Municipality, 2018 and 2019

Kecamatan Subdistrict	Jahe/Ginger		Laos/Lengkuas/Galanga	
	2018	2019	2018	2019
(1)	(2)	(3)	(4)	(5)
Belakang Padang	-	-	-	-
Bulang	1 795	1 972	3 000	4 662
Galang	1 250	3 600	2 750	5 500
Sungai Beduk	-	-	1 302	1 631
Sagulung	1 310	1 618	2 212	1 830
Nongsa	-	-	5 600	2 750
Batam Kota	210	-	200	-
Sekupang	1 820	3 240	390	6 510
Batu Aji	-	-	4 170	5 800
Lubuk Baja	-	-	-	-
Batu Ampar	-	-	-	-
Bengkong	-	-	-	-
Kota Batam Batam Municipality	6 385	10 430	22 324	28 683

Lanjutan Tabel/Continued Table 5.2.6

Kecamatan Subdistrict	Kencur/East Indian Galangal		Kunyit/Turmeric	
	2018	2019	2018	2019
(1)	(6)	(7)	(8)	(9)
Belakang Padang	-	-	-	-
Bulang	2 935	4 417	1 890	4 380
Galang	650	2 300	2 200	3 100
Sungai Beduk	-	-	-	-
Sagulung	785	1 090	1 090	671
Nongsa	-	-	-	-
Batam Kota	800	1 068	-	40
Sekupang	2 290	2 490	2 370	2 651
Batu Aji	-	-	1 300	1 310
Lubuk Baja	-	-	-	0
Batu Ampar	-	-	-	0
Bengkong	-	-	-	0
Kota Batam Batam Municipality	7 460	11 365	8 850	12 152

Sumber/Source: BPS, Statistik Pertanian Hortikultura SPH-TBF/BPS-Statistics Indonesia, Agricultural Statistic for Horticulture SPH-TBF

Table 5.2.7
Luas Panen Tanaman Biofarmaka Menurut Jenis Tanaman (m²) di Kota Batam, 2016–2019
Harvested Area of Medicinal Plants by Kind of Plant (m²) in Batam Municipality, 2016–2019

Jenis Tanaman Kind of Plants	2016	2017	2018	2019
(1)	(2)	(3)	(4)	(5)
Dlingo/Dringo/Sweet Root	n/a	-	-	-
Jahe / Ginger	n/a	1 730	2 865	3 407
Kapulaga / Java Cardamon	n/a	-	-	-
Keji Beling / Kecibeling	n/a	-	-	-
Kencur / East Indian Galangal	n/a	2 815	3 125	3 555
Kunyit / Tumeric	n/a	2 320	3 965	5 480
Laos/Lengkuas/ Galanga	n/a	7 230	7 835	7 145
Lempuyang / Zingiber Aromaticum	n/a	-	-	-
Lidah Buaya / Oliviera	n/a	60	-	-
Mahkota Dewa / God's Crown	n/a	-	-	-
Mengkudu / Pace	n/a	110	-	-
Sambiloto / King of Bitter	n/a	-	-	-
Temuireng / Black Tumeric	n/a	-	-	-
Temukunci / Chinese Keys	n/a	-	-	-
Temulawak / Java Tumeric	n/a	-	-	-
Jumlah/ Total	n/a	14 265	17 790	19 587

Sumber/Source:

BPS, Statistik Pertanian Hortikultura SPH-TBF/BPS-Statistics Indonesia, Agricultural Statistic for Horticulture SPH-TBF

Tabel
Table 5.2.8

**Produksi Tanaman Biofarmaka Menurut Jenis Tanaman (kg)
di Kota Batam, 2016–2019**
**Production of Medicinal Plants by Kind of Plant (kg) in Batam
Municipality, 2016–2019**

Jenis Tanaman <i>Kind of Plants</i>	2016	2017	2018	2019
(1)	(2)	(3)	(4)	(5)
Dlingo/ <i>Dringo/Sweet Root</i>	n/a	-	-	-
Jahe / <i>Ginger</i>	n/a	3 205	6 385	10 430
Kapulaga / <i>Java Cardamon</i>	n/a	-	-	-
Keji Beling / <i>Kecibeling</i>	n/a	-	-	-
Kencur / <i>East Indian Galangal</i>	n/a	6 765	7 460	11 365
Kunyit / <i>Tumeric</i>	n/a	4 490	8 850	12 152
Laos/Lengkuas/ <i>Galanga</i>	n/a	15 211	22 324	28 683
Lempuyang / <i>Zingiber Aromaticum</i>	n/a	-	-	-
Lidah Buaya / <i>Oliviera</i>	n/a	180	-	-
Mahkota Dewa / <i>God'S Crown</i>	n/a	-	-	-
Mengkudu / <i>Pace</i>	n/a	650	-	-
Sambiloto / <i>King of Bitter</i>	n/a	-	-	-
Temuireng / <i>Black Tumeric</i>	n/a	-	-	-
Temukunci / <i>Chinese Keys</i>	n/a	-	-	-
Temulawak / <i>Java Tumeric</i>	n/a	-	-	-
Jumlah/ Total	n/a	30 501	45 019	62 630

Sumber/Source:

BPS, Statistik Pertanian Hortikultura SPH-TBF/BPS-Statistics Indonesia, Agricultural Statistic for Horticulture SPH-TBF

Tabel
Table 5.2.9

Luas Panen Tanaman Hias Menurut Kecamatan dan Jenis Tanaman (m²) di Kota Batam, 2018 and 2019
Harvested Area of Ornamental Plants by Subdistrict and Kind of Plant (m²) in Batam Municipality, 2018 and 2019

Kecamatan Subdistrict	Anggrek/ <i>Orchid</i>		Krisan/ <i>Chrysantemum</i>	
	2018	2019	2018	2019
(1)	(2)	(3)	(4)	(5)
Belakang Padang	-	-	-	-
Bulang	-	-	-	-
Galang	-	-	-	-
Sungai Beduk	-	-	-	-
Sagulung	-	-	-	-
Nongsa	-	-	-	-
Batam Kota	309	98	-	-
Sekupang	130	178	-	-
Batu Aji	380	170	-	-
Lubuk Baja	-	-	-	-
Batu Ampar	85	130	-	-
Bengkong	90	117	-	-
Kota Batam Batam Municipality	994	693	-	-

Lanjutan Tabel/Continued Table 5.2.9

Kecamatan Subdistrict	Mawar/Rose		Sedap Malam/Tuberose	
	2018	2019	2018	2019
(1)	(6)	(7)	(8)	(9)
Belakang Padang	-	-	-	-
Bulang	-	-	-	-
Galang	-	-	-	-
Sungai Beduk	-	-	-	-
Sagulung	-	-	-	-
Nongsa	-	-	-	-
Batam Kota	380	110	-	-
Sekupang	255	250	-	-
Batu Aji	230	180	-	-
Lubuk Baja	-	-	-	-
Batu Ampar	-	-	-	-
Bengkong	-	-	-	-
Kota Batam Batam Municipality	865	540	-	-

Sumber/Source: BPS, Statistik Pertanian Hortikultura SPH-TH/BPS-Statistics Indonesia, Agricultural Statistik for Horticulture SPH-TH

Tabel
Table 5.2.10

Produksi Tanaman Hias Menurut Kecamatan dan Jenis Tanaman (tangkai) di Kota Batam, 2018 and 2019
Production of Ornamental Plants by Subdistrict and Kind of Plant (stalks) in Batam Municipality, 2018 and 2019

Kecamatan Subdistrict	Anggrek/ <i>Orchid</i>		Krisan/ <i>Chrysantemum</i>	
	2018	2019	2018	2019
(1)	(2)	(3)	(4)	(5)
Belakang Padang	-	-	-	-
Bulang	-	-	-	-
Galang	-	-	-	-
Sungai Beduk	-	-	-	-
Sagulung	-	-	-	-
Nongsa	-	-	-	-
Batam Kota	389	272	-	-
Sekupang	539	398	-	-
Batu Aji	1 480	510	-	-
Lubuk Baja	-	-	-	-
Batu Ampar	120	625	-	-
Bengkong	170	607	-	-
Kota Batam Batam Municipality	2 698	2 412	-	-

Lanjutan Tabel/Continued Table 5.2.10

Kecamatan Subdistrict	Mawar/Rose		Sedap Malam/Tuberose	
	2018	2019	2018	2019
(1)	(6)	(7)	(8)	(9)
Belakang Padang	-	-	-	-
Bulang	-	-	-	-
Galang	-	-	-	-
Sungai Beduk	-	-	-	-
Sagulung	-	-	-	-
Nongsa	-	-	-	-
Batam Kota	400	265	-	-
Sekupang	990	775	-	-
Batu Aji	1 210	2 319	-	-
Lubuk Baja	-	-	-	-
Batu Ampar	-	-	-	-
Bengkong	-	-	-	-
Kota Batam Batam Municipality	2 600	3 359	-	-

Sumber/Source: BPS, Statistik Pertanian Hortikultura SPH-TH/BPS-Statistics Indonesia, Agricultural Statistik for Horticulture SPH-TH

Tabel
Table 5.2.11

Luas Panen Tanaman Hias Menurut Jenis Tanaman (m²) di Kota Batam, 2016–2019
Harvested Area of Ornamental Plants by Kind of Plant (m²) in Batam Municipality, 2016–2019

Jenis Tanaman <i>Kind of Plants</i>	2016	2017	2018	2019
(1)	(2)	(3)	(4)	(5)
Adenium (Kamboja Jepang)/ <i>Adenium Obesum</i>	n/a	880	1 515	928
Aglaonema/Chinese Evergreens	n/a	620	1 320	1 249
Anggrek/ <i>Orchid</i>	n/a	895	994	693
Anthurium Bunga/ <i>Flamingo Lily Flower</i>	n/a	458	335	100
Anthurium Daun/ <i>Laceleaf</i>	n/a	815	1 375	1 248
Anyelir/ <i>Carnation</i>	n/a	-	-	-
Caladium/ <i>Heart Of Jesus</i>	n/a	650	1 150	900
Cordyline/ <i>Cordyline</i>	n/a	960	1 035	937
Diffenbachia/ <i>Dumb Canes</i>	n/a	925	1 740	2 020
Dracaena/ <i>Dracaena</i>	n/a	532	1 166	1 028
Euphorbia/ <i>Spurges</i>	n/a	-	670	580
Gladiol/ <i>Gladiol</i>	n/a	-	-	-
Herbras/ <i>Gerbera</i>	n/a	-	-	-
Krisan/ <i>Chrysantemum</i>	n/a	-	-	-
Jumlah/ Total	n/a	6 735	11 300	9 683

Sumber/Source: BPS, Statistik Pertanian Hortikultura SPH-TH/BPS-Statistics Indonesia, Agricultural Statistik for Horticulture SPH-TH

Lanjutan Tabel/Continued Table 5.2.11

Jenis Tanaman Kind of Plants	2016	2017	2018	2019
(1)	(2)	(3)	(4)	(5)
Mawar/Rose	n/a	995	865	540
Melati/Jasmine	n/a	2 185	2 185	1 305
Monstera/Swiss Cheese Plant	n/a	-	-	-
Pakis/Fern	n/a	-	680	560
Palme/Palm	n/a	28 750	18 415	12 640
Pedang-pedangan/Sansevieria	n/a	1 250	1 470	1 277
Pisang-pisangan/Heliconia	n/a	915	1 470	874
Philodendron/Philodendron	n/a	865	890	785
Sedap Malam/Tuberose	n/a	-	-	-
Soka/Ixora	n/a	1 990	2 300	2 280
Jumlah/ Total	n/a	36 950	28 275	20 261

Sumber/Source: BPS, Statistik Pertanian Hortikultura SPH-TH/BPS-Statistics Indonesia, Agricultural Statistik for Horticulture SPH-TH

Tabel
Table 5.2.12

Produksi Tanaman Hias Menurut Jenis Tanaman (tangkai) di Kota Batam, 2016–2019
Production of Ornamental Plants by Kind of Plant (stalks) in Batam Municipality, 2016–2019

Jenis Tanaman Kind of Plants	2016	2017	2018	2019
(1)	(2)	(3)	(4)	(5)
<i>Adenium (Kamboja Jepang)/ Adenium Obesum</i>	n/a	880	1 850	3 373
<i>Aglaonema/Chinese Evegreens</i>	n/a	1 390	3 479	6 064
<i>Anggrek/Orchid</i>	n/a	1 355	2 698	2 412
<i>Anthurium Bunga/Flamingo Lily Flower</i>	n/a	458	335	345
<i>Anthurium Daun/Laceleaf</i>	n/a	1 353	2 420	5 053
<i>Anyelir/Carnation</i>	n/a	-	-	-
<i>Caladium/Heart Of Jesus</i>	n/a	1 260	2 335	3 540
<i>Cordyline/Cordyline</i>	n/a	1 389	3 142	1 532
<i>Diffenbachia/Dumb Canes</i>	n/a	1 270	2 607	5 205
<i>Dracaena/Dracaena</i>	n/a	790	1 573	3 288
<i>Euphorbia/Spurges</i>	n/a	-	1 230	2 700
<i>Gladiol/Gladiol</i>	n/a	-	-	-
<i>Herbras/Gerbera</i>	n/a	-	-	-
<i>Krisan/Chrysantemum</i>	n/a	-	-	-
Jumlah/ Total	n/a	10 145	21 669	33 512

Sumber/Sources: BPS, Statistik Pertanian Hortikultura SPH-TH/BPS-Statistics Indonesia, Agricultural Statistik for Horticulture SPH-TH

Lanjutan Tabel/*Continued Table* 5.2.12

Jenis Tanaman <i>Kind of Plants</i>	2016	2017	2018	2019
(1)	(2)	(3)	(4)	(5)
Mawar/ <i>Rose</i>	n/a	2 160	2 600	3 359
Melati/ <i>Jasmine</i>	n/a	2 655	5 654	3 924
Monstera/ <i>Swiss Cheese Plant</i>	n/a	-	-	-
Pakis/ <i>Fern</i>	n/a	-	760	2 510
Palme/ <i>Palm</i>	n/a	41 304	27 633	15 149
Pedang-pedangan/ <i>Sansevieria</i>	n/a	2 250	3 730	5 197
Pisang-pisangan/ <i>Heliconia</i>	n/a	1 350	2 320	3 696
Philodendron/ <i>Philodendron</i>	n/a	1 247	1 941	1 705
Sedap Malam/ <i>Tuberose</i>	n/a	-	-	-
Soka/ <i>Ixora</i>	n/a	3 490	7 370	7 079
Jumlah/ Total	n/a	54 456	52 008	42 619

Sumber/*Source*: BPS, Statistik Pertanian Hortikultura SPH-TH/*BPS-Statistics Indonesia, Agricultural Statistik for Horticulture SPH-TH*

Tabel
Table 5.2.13

Produksi Buah-buahan Menurut Kecamatan dan Jenis Tanaman (ton) di Kota Batam, 2018 and 2019
Production of Fruits by Subdistrict and Kind of Plant (ton) in Batam Municipality, 2018 and 2019

Kecamatan Subdistrict	Mangga/Mango		Durian/Durian	
	2018	2019	2018	2019
(1)	(2)	(3)	(4)	(5)
Belakang Padang	1 142	342	45	300
Bulang	873	2 217	145	182
Galang	1 180	7 160	45	444
Sungai Beduk	110	330	-	-
Sagulung	632	1 205	70	955
Nongsa	6	35	2	7
Batam Kota	302	452	-	-
Sekupang	534	305	-	23
Batu Aji	10	58	-	-
Lubuk Baja	-	-	-	-
Batu Ampar	-	-	-	-
Bengkong	-	-	-	-
Kota Batam Batam Municipality	4 789	12 104	307	1 911

Lanjutan Tabel/Continued Table 5.2.13

Kecamatan Subdistrict	Jeruk/Orange		Pisang/Banana	
	2018	2019	2018	2019
(1)	(6)	(7)	(8)	(9)
Belakang Padang	-	-	950	529
Bulang	-	-	334	363
Galang	-	1 868	361	990
Sungai Beduk	-	-	88	120
Sagulung	-	155	281	910
Nongsa	-	-	1 165	3 416
Batam Kota	-	-	260	102
Sekupang	-	-	342	164
Batu Aji	-	-	96	50
Lubuk Baja	-	-	-	-
Batu Ampar	-	-	-	-
Bengkong	-	-	-	-
Kota Batam Batam Municipality	-	2 023	3 877	6 644

Lanjutan Tabel/Continued Table 5.2.13

Kecamatan Subdistrict	Pepaya/Papaya		Salak/Salacca	
	2018	2019	2018	2019
(1)	(10)	(11)	(12)	(13)
Belakang Padang	-	-	-	-
Bulang	-	587	-	-
Galang	-	3 024	-	-
Sungai Beduk	-	35	-	-
Sagulung	-	1 058	-	-
Nongsa	-	305	-	-
Batam Kota	-	376	-	-
Sekupang	-	304	-	-
Batu Aji	-	71	-	-
Lubuk Baja	-	-	-	-
Batu Ampar	-	-	-	-
Bengkong	-	-	-	-
Kota Batam Batam Municipality	-	5 760	-	-

Sumber/Source: BPS, Statistik Pertanian Hortikultura SPH-BST/BPS-Statistics Indonesia, Agricultural Statistic for Horticulture SPH-BST

Tabel
Table 5.2.14

Produksi Buah–Buahan dan Sayuran Tahunan Menurut Jenis Tanaman (ton) di Kota Batam, 2016–2019
Production of Annual Fruits and Vegetables by Kind of Plant (ton) in Batam Municipality, 2016–2019

Jenis Tanaman Kind of Plants	2016	2017	2018	2019
(1)	(2)	(3)	(4)	(5)
Buah–Buahan/ Fruits:				
Alpukat/ <i>Avocado</i>	n/a	30	91	278
Anggur/ <i>Grape</i>	n/a	-	-	-
Apel/ <i>Apple</i>	n/a	-	-	-
Belimbing/ <i>Star Fruit</i>	n/a	111	159	600
Duku/Langsat/Kokosan/ <i>Duku</i>	n/a	-	-	-
Durian/ <i>Durian</i>	n/a	510	307	1911
Jambu Air/ <i>Rose Apple</i>	n/a	868	571	2848
Jambu Biji/ <i>Guava</i>	n/a	1 124	871	1 587
Jeruk Besar/ <i>Pomelo</i>	n/a	-	670	1 868
Jeruk Siam/Keprak/ <i>Tangerine/ Orange</i>	n/a	-	-	155
Jeruk/ Orange (<i>Tangerine + Pomelo</i>)	n/a	-	670	-
Mangga/ <i>Mango</i>	n/a	4 380	4 789	12 104

Sumber/Source: BPS, Statistik Pertanian Hortikultura SPH-BST/BPS-Statistics Indonesia, *Agricultural Statistic for Horticulture SPH-BST*

Lanjutan Tabel/Continued Table 5.2.14

Jenis Tanaman Kind of Plants	2016	2017	2018	2019
(1)	(2)	(3)	(4)	(5)
Manggis/ <i>Mangosteen</i>	n/a	16	108	2
Markisa/ <i>Marquisa</i>	n/a	40	-	-
Nangka/Cempedak/ <i>Jack Fruit</i>	n/a	6 764	4 494	9 186
Nenas/ <i>Pineapple</i>	n/a	161	148	425
Pepaya/ <i>Papaya</i>	n/a	1 844	2 031	5 760
Pisang/ <i>Banana</i>	n/a	4 088	3 877	6 644
Rambutan/ <i>Rambutan</i>	n/a	922	479	827
Salak/ <i>Salacca</i>	n/a	-	-	-
Sawo/Sapodilla/ <i>Star Apple</i>	n/a	834	1 041	2 118
Sirsak/ <i>Soursop</i>	n/a	43	61	172
Sukun/ <i>Bread Fruit</i>	n/a	-	6	16
Sayuran/ <i>Vegetables</i>				
Jengkol/ <i>Jengkol</i>	n/a	349	-	53
Melinjo/ <i>Melinjo</i>	n/a	-	-	0
Petai/ <i>Twisted Cluster Bean</i>	n/a	414	108	309
Jumlah/ Total	n/a	22 498	20 481	46 863

Sumber/Source: BPS, Statistik Pertanian Hortikultura SPH-BST/BPS-Statistics Indonesia, Agricultural Statistic for Horticulture SPH-BST

5.3 PERKEBUNAN ESTATE CROPS

Tabel 5.3.1 Luas Areal Tanaman Perkebunan Menurut Kecamatan dan Jenis Tanaman (ha) di Kota Batam, 2018 dan 2019
Planted Area of Estate Crops by Subdistrict and Type of Crops (ha) in Batam Municipality, 2018 dan 2019

Kecamatan Subdistrict	Kelapa Sawit/Oil Palm		Kelapa/Coconut	
	2018	2019	2018	2019
(1)	(2)	(3)	(4)	(5)
Belakang Padang	-	-	162	-
Bulang	-	-	54	-
Galang	-	-	623	-
Sungai Beduk	-	-	22	-
Sagulung	-	-	7	-
Nongsa	-	-	185	-
Batam Kota	-	-	-	-
Sekupang	-	-	10	-
Batu Aji	-	-	-	-
Lubuk Baja	-	-	-	-
Batu Ampar	-	-	30	-
Bengkong	-	-	9	-
Kota Batam Batam Municipality	-	-	1 102	-

Lanjutan Tabel/Continued Table 5.3.1

Kecamatan Subdistrict	Karet/Rubber		Kopi/Coffee	
	2018	2019	2018	2019
(1)	(6)	(7)	(8)	(9)
Belakang Padang	257	-	-	-
Bulang	37	-	-	-
Galang	110	-	-	-
Sungai Beduk	-	-	-	-
Sagulung	3	-	-	-
Nongsa	-	-	-	-
Batam Kota	-	-	-	-
Sekupang	-	-	-	-
Batu Aji	-	-	-	-
Lubuk Baja	-	-	-	-
Batu Ampar	3	-	-	-
Bengkong	-	-	-	-
Kota Batam Batam Municipality	410	-	-	-

Lanjutan Tabel/*Continued Table* 5.3.1

Kecamatan <i>Subdistrict</i>	Kakao/ <i>Cocoa</i>		Tebu/ <i>Sugar cane</i>	
	2018	2019	2018	2019
(1)	(10)	(11)	(12)	(13)
Belakang Padang	-	-	-	-
Bulang	-	-	-	-
Galang	-	-	-	-
Sungai Beduk	-	-	-	-
Sagulung	-	-	-	-
Nongsa	-	-	-	-
Batam Kota	-	-	-	-
Sekupang	-	-	-	-
Batu Aji	-	-	-	-
Lubuk Baja	-	-	-	-
Batu Ampar	-	-	-	-
Bengkong	-	-	-	-
Kota Batam <i>Batam Municipality</i>	-	-	-	-

Lanjutan Tabel/Continued Table 5.3.1

Kecamatan Subdistrict	Teh/Tea		Tembakau/Tobacco	
	2018	2019	2018	2019
(1)	(14)	(15)	(16)	(17)
Belakang Padang	-	-	-	-
Bulang	-	-	-	-
Galang	-	-	-	-
Sungai Beduk	-	-	-	-
Sagulung	-	-	-	-
Nongsa	-	-	-	-
Batam Kota	-	-	-	-
Sekupang	-	-	-	-
Batu Aji	-	-	-	-
Lubuk Baja	-	-	-	-
Batu Ampar	-	-	-	-
Bengkong	-	-	-	-
Kota Batam Batam Municipality	-	-	-	-

Sumber/Source: Direktorat Jenderal Perkebunan/Directorate General of Estates

Tabel
Table 5.3.2

**Produksi Perkebunan Menurut Kecamatan dan Jenis Tanaman
(ton) di Kota Batam, 2018 dan 2019**
*Production of Estate by Subdistrict and Type of Crops (ton) in
Batam Municipality, 2018 and 2019*

Kecamatan Subdistrict	Kelapa Sawit/Oil Palm		Kelapa/Coconut	
	2018	2019	2018	2019
(1)	(2)	(3)	(4)	(5)
Belakang Padang	-	-	100	-
Bulang	-	-	28	-
Galang	-	-	118	-
Sungai Beduk	-	-	10	-
Sagulung	-	-	5	-
Nongsa	-	-	85	-
Batam Kota	-	-	-	-
Sekupang	-	-	8	-
Batu Aji	-	-	-	-
Lubuk Baja	-	-	-	-
Batu Ampar	-	-	1	-
Bengkong	-	-	-	-
Kota Batam Batam Municipality	-	-	355	-

Lanjutan Tabel/Continued Table 5.3.2

Kecamatan Subdistrict	Karet/Rubber		Kopi/Coffee	
	2018	2019	2018	2019
(1)	(6)	(7)	(8)	(9)
Belakang Padang	48	48	-	-
Bulang	40	40	-	-
Galang	94	94	-	-
Sungai Beduk	-	-	-	-
Sagulung	5	5	-	-
Nongsa	-	-	-	-
Batam Kota	-	-	-	-
Sekupang	-	-	-	-
Batu Aji	-	-	-	-
Lubuk Baja	-	-	-	-
Batu Ampar	1	1	-	-
Bengkong	-	-	-	-
Kota Batam Batam Municipality	188	188	-	-

Lanjutan Tabel/*Continued Table 5.3.2*

Kecamatan Subdistrict	Kakao/Cocoa		Tebu/Sugar cane	
	2018	2019	2018	2019
(1)	(10)	(11)	(12)	(13)
Belakang Padang	-	-	-	-
Bulang	-	-	-	-
Galang	-	-	-	-
Sungai Beduk	-	-	-	-
Sagulung	-	-	-	-
Nongsa	-	-	-	-
Batam Kota	-	-	-	-
Sekupang	-	-	-	-
Batu Aji	-	-	-	-
Lubuk Baja	-	-	-	-
Batu Ampar	-	-	-	-
Bengkong	-	-	-	-
Kota Batam <i>Batam Municipality</i>	-	-	-	-

Lanjutan Tabel/Continued Table 5.3.2

Kecamatan Subdistrict	Teh/Tea		Tembakau/Tobacco	
	2018	2019	2018	2019
(1)	(14)	(15)	(16)	(17)
Belakang Padang	-	-	-	-
Bulang	-	-	-	-
Galang	-	-	-	-
Sungai Beduk	-	-	-	-
Sagulung	-	-	-	-
Nongsa	-	-	-	-
Batam Kota	-	-	-	-
Sekupang	-	-	-	-
Batu Aji	-	-	-	-
Lubuk Baja	-	-	-	-
Batu Ampar	-	-	-	-
Bengkong	-	-	-	-
Kota Batam Batam Municipality	-	-	-	-

Sumber/Source: Direktorat Jenderal Perkebunan/Directorate General of Estates

5.4 PETERNAKAN/LIVESTOCK

Tabel 5.4.1 **Populasi Ternak dan Jenis Ternak di Kota Batam (ekor), 2018 dan 2019**
Table 5.4.1 **Livestock Population and Kind of Livestock in Batam Municipality (heads), 2018 and 2019**

Wilayah Area	Sapi Perah Dairy Cattle		Sapi Potong Beef Cattle		Kerbau Buffalo		Kuda Horse	
	2018	2019	2018	2019	2018	2019	2018	2019
(1)	(2)	(3)	(4)	(5)	(6)	(7)	(8)	(9)
Kota Batam Batam Municipality	-	-	1 063	754	-	-	12	15

Lanjutan Tabel/Continued Table 5.4.1

Wilayah Area	Kambing Goat		Babi Pig	
	2018	2019	2018	2019
(1)	(10)	(11)	(12)	(13)
Kota Batam Batam Municipality	7 809	10 482	250 000	282 300

Sumber/Source : Dinas Ketahanan Pangan, Pertanian, dan Kesehatan Kota Batam/Office of Food Security, Agriculture, and Animal Health of Batam Municipality

Tabel
Table 5.4.2

Populasi Unggas dan Jenis Unggas di Kota Batam (ekor), 2018 dan 2019
Poultry Population and Kind of Poultry in Batam Municipality (heads), 2018 and 2019

Wilayah Area	Ayam Kampung Native Chicken		Ayam Petelur Layer		Ayam Pedaging Broiler		Itik/Itik Manila Duck	
	2018	2019	2018	2019	2018	2019	2018	2019
(1)	(2)	(3)	(4)	(5)	(6)	(7)	(8)	(9)
Kota Batam Batam Municipality	924 200	924 200	141 000	111 000	1 514 860	14 580 000	450	500

Sumber/Source : Dinas Ketahanan Pangan, Pertanian, dan Kesehatan Kota Batam/Office of Food Security, Agriculture, and Animal Health of Batam Municipality

Tabel 5.4.3 **Produksi Daging Ternak dan Jenis Ternak di Kota Batam (kg), 2018 dan 2019**
Table 5.4.3 **Meat Production and Kind of Livestock in Batam Municipality (kg), 2018 and 2019**

Wilayah Area	Sapi Perah Dairy Cattle		Sapi Potong Beef Cattle		Kerbau Buffalo		Kuda Horse	
	2018	2019	2018	2019	2018	2019	2018	2019
(1)	(2)	(3)	(4)	(5)	(6)	(7)	(8)	(9)
Kota Batam Batam Municipality	-	-	269 545	269 545	-	-	-	-

Lanjutan Tabel/*Continued Table 5.4.3*

Wilayah Area	Kambing Goat		Babi Pig	
	2018	2019	2018	2019
(1)	(10)	(11)	(12)	(13)
Kota Batam <i>Batam Municipality</i>	230 496	230 496	2 759 812	2 780 725

Sumber/*Source* : Dinas Ketahanan Pangan, Pertanian, dan Kesehatan Kota Batam/*Office of Food Security, Agriculture, and Animal Health of Batam Municipality*

Tabel 5.4.4 **Produksi Daging Unggas dan Jenis Unggas di Kota Batam (kg), 2018 dan 2019**
Table 5.4.4 **Poultry Meat Production and Kind of Poultry in Batam Municipality (heads), 2018 and 2019**

Wilayah Area	Ayam Kampung Native Chicken		Ayam Petelur Layer		Ayam Pedaging Broiler		Itik/Itik Manila Duck	
	2018	2019	2018	2019	2018	2019	2018	2019
(1)	(2)	(3)	(4)	(5)	(6)	(7)	(8)	(9)
Kota Batam Batam Municipality	996 288	996 288	104 762	104 762	13 785 640	13 785 640	282	314

Sumber/Source : Dinas Ketahanan Pangan, Pertanian, dan Kesehatan Kota Batam/Office of Food Security, Agriculture, and Animal Health of Batam Municipality

Tabel
Table 5.4.5

Produksi Telur Unggas dan Susu Sapi di Kota Batam (ton), 2018 dan 2019
Production of Poultry Eggs and Cow Milk in Batam Municipality (ton), 2018 and 2019

Wilayah Area	Ayam Kampung Native Chicken		Ayam Petelur Layer		Itik/Itik Manila Duck		Sapi Perah Dairy Cattle	
	2018	2019	2018	2019	2018	2019	2018	2019
(1)	(2)	(3)	(4)	(5)	(6)	(7)	(8)	(9)
Kota Batam Batam Municipality	599713	599713	1076790	1076,79	2886	3 207	-	-

Sumber/Source : Dinas Ketahanan Pangan, Pertanian, dan Kesehatan Kota Batam/Office of Food Security, Agriculture, and Animal Health of Batam Municipality

5.5 PERIKANAN/FISHERY

Tabel 5.5.1 **Produksi, Nilai Produksi dan Jumlah Rumah Tangga Sektor Perikanan Menurut Kecamatan di Kota Batam, 2019**
Table **5.5.1** **Production, Production Value and Number of Households of Capture Fisheries by Subdistrict in Batam Municipality, 2019**

Kecamatan Subdistrict	Perikanan Tangkap Capture Fishery		
	Produksi (Ton) Production	Nilai (ribu rupiah) Value (000Rp)	Rumah Tangga Perikanan Fisheries Households
(1)	(2)	(3)	(4)
Belakang Padang	8 211	250 421 531	4 441
Bulang	11 793	359 698 395	4 486
Galang	9 400	286 700 122	4 494
Sungai Beduk	676	20 620 349	332
Sagulung	3 912	119 311 364	612
Nongsa	521	15 878 788	334
Batam Kota	260	7 939 394	132
Sekupang	130	3 969 697	124
Batu Aji	228	6 946 955	152
Lubuk Baja	4	110 258	43
Batu Ampar	723	22 053 847	298
Bengkong	296	9 042 091	167
Kota Batam Batam Municipality	36 154	1 102 692 791	15 615

Lanjutan Tabel/Continued Table 5.5.1

Kecamatan Subdistrict	Perikanan Budidaya Marine Waterpond		
	Produksi (Ton) Production	Nilai (ribu rupiah) Value (000Rp)	Rumah Tangga Perikanan Fisheries Households
(1)	(2)	(3)	(4)
Belakang Padang	176	8 519 851	417
Bulang	1 259	60 818 755	572
Galang	1 970	95 133 347	457
Sungai Beduk	655	31 620 808	209
Sagulung	830	40 104 439	152
Nongsa	459	22 155 863	202
Batam Kota	-	-	11
Sekupang	689	33 280 155	15
Batu Aji	708	34 207 864	13
Lubuk Baja	-	-	186
Batu Ampar	-	-	256
Bengkong	-	-	25
Kota Batam Batam Municipality	6 747	325 841 081	2 515

Sumber/Source : Dinas Perikanan/ Fishery Office

**Tabel
Table**
**5.5.2 Jumlah Armada Tangkap Menurut Jenis Kapal Menurut
Kecamatan di Kota Batam, 2019
Total Fleet Capture by Subdistrict in Batam Municipality, 2019**

Kecamatan Subdistrict	Perahu Tanpa Motor Motorless Boat	Perahu Motor Tempel/Ketinting Boat Without Outboard Motor
(1)	(2)	(3)
Belakang Padang	322	1 030
Bulang	339	1 147
Galang	353	1 084
Sungai Beduk	51	127
Sagulung	201	142
Nongsa	221	215
Batam Kota	65	37
Sekupang	58	116
Batu Aji	33	8
Lubuk Baja	53	71
Batu Ampar	23	42
Bengkong	83	82
Kota Batam Batam Municipality	36 154	4 101

Lanjutan Tabel/Continued Table 5.5.2

Kecamatan Subdistrict	Kapal Motor Motor Boat				
	<5 GT	5-10 GT	10-20 GT	10-30 GT	>30 GT
(1)	(4)	(5)	(6)	(7)	(8)
Belakang Padang	583	302	6	5	6
Bulang	572	303	8	7	8
Galang	632	327	23	14	33
Sungai Beduk	67	9	4	1	-
Sagulung	15	2	-	-	-
Nongsa	84	4	10	6	14
Batam Kota	9	2	-	-	-
Sekupang	35	3	2	1	2
Batu Aji	7	-	-	-	-
Lubuk Baja	13	2	2	1	-
Batu Ampar	12	2	1	1	-
Bengkong	12	1	-	-	-
Kota Batam Batam Municipality	2 041	957	56	36	63

Sumber/Source : Dinas Perikanan/ Fishery Office



ENERGI

Energy

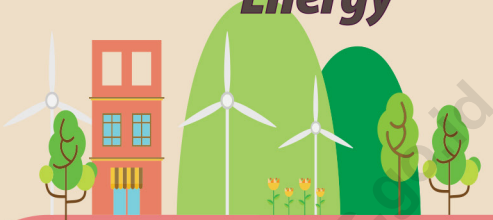

Produksi Listrik Tahun 2019
di Kota Batam

3 013 704 004 Kwh



Jumlah Air Tersalurkan
Terbanyak Tahun 2019

20 860 153 m³



Jumlah Daya Listrik Terpasang
di Kota Batam 2019

682 Kwh



PENJELASAN TEKNIS

1. **Perusahaan Listrik Negara (PLN)** adalah Perusahaan Umum Milik Negara yang mempunyai aktivitas kegiatan pembangkitan, transmisi dan distribusi tenaga listrik.
2. **Perusahaan Air Bersih** adalah perusahaan yang mempunyai aktivitas dalam penampungan, penjernihan dan penyaluran air baku atau air bersih dari terminal air melalui saluran air, pipa atau mobil tangki (dalam satu pengelolaan administrasi dengan kegiatan ekonomi) kepada rumah tangga, perusahaan industry atau pengguna komersial lainnya.
3. **Jumlah Listrik/ Air Bersih yang Terjual** adalah banyaknya listrik/ air bersih yang disalurkan kepada pelanggan.
4. **Biaya Input** adalah pengeluaran yang digunakan untuk pembelian bahan bakar dan pelumas tenaga listrik yang dibeli, alat-alat tulis, onderdil, ongkos pemeliharaan dan perbaikan kecil alat produksi, sewa gedung dan mesin serta jasa lainnya.

TECHNICAL NOTES

1. **State Electricity Company (PLN)** is a State-owned Public Company that has the activity of generation, transmission and distribution of electricity.
2. **The Clean Water Companies** is a companies that have activities in the reservoir, purification and distribution of the raw water or clean water from water terminal through the conduit, pipe or tank car (within one administrative management of economic activity) to households, industries or other commercial users.
3. **The Amount of Electricity/ Clean Water Sold** is the number of electricity/ clean water distributed to customers.
4. **Input Costs** are the expenses that are used to purchase fuel and lubricants electricity, stationery, auto-parts, cost of maintenance and minor repairs of production equipment, rental of buildings and machinery, as well as expenses for other services.

ULASAN**DESCRIPTION****1. Listrik**

Kebijakan pemerintah di bidang kelistrikan ditujukan untuk meningkatkan kesejahteraan dan mendorong kegiatan ekonomi khususnya sektor industri. Untuk mencapainya diupayakan peningkatan daya terpasang pembangkit tenaga listrik dan perluasan jaringan distribusi agar tersedia tenaga listrik dengan jumlah yang cukup dan mutu pelayanan yang baik. Jumlah mesin, tenaga yang dibangkitkan serta banyaknya listrik yang disalurkan tercantum pada tabel 6.1.

2. Air Bersih

Air bersih mempunyai peranan yang sangat penting dalam kehidupan masyarakat. Pada tabel 6.2 dan tabel 6.3 tercantum kapasitas serta banyaknya dan nilai air minum yang disalurkan oleh Perusahaan Air Minum yang ada di Kota Batam.

3. Volume Air

Banyaknya air yang disalurkan oleh perusahaan air (dalam satuan m^3). Semakin besar volume yang disalurkan maka akan semakin terpenuhi kebutuhan konsumen akan air.

1. Electricity

The purpose of government policy on electricity sector improve social welfare and to support economic activities especially on industrial sector. To attain the goal the government have made an effort to improve power installed capacity and extent the distribution of electrical circuit in order to supply electric power. Number of machines generated power and number of electricity distributed presented at table 6.1.

2. Clean Water

Water supply or clean water play an important toll on social life. The capacity of water supply and number/value of water supply distributed by water supply enterprises in Batam City presented at table 6.2 and 6.3.

3. Water Volume

A lot of water is channeled by the water company (in m^3 units). The greater the volume that is distributed then the consumer's need for water will be more fulfilled.

Tabel 6.1.
Table

Daya terpasang, Produksi, dan Distribusi Listrik PT.PLN (persero) pada Cabang/Ranting PLN menurut Tahun di Kota Batam

Installed power, Production, and Distribution of PT.PLN (Persero) Electricity at PLN Branch by Year in Batam City

Tahun Year	Daya Terpasang Installed Electricity Power (KW)	Produksi Listrik Electricity Production (KWh)	Listrik Terjual Electricity Sold (KWh)	Dipakai Sendiri Own Used (KWh)	Susut/ Hilang Shrinkage/ Lost (KWh)
(1)	(2)	(3)	(4)	(5)	(6)
2015	553	2 186 331 476	1 983 264 777	821 362.31	141 018 380
2016	563	2 475 653 961	2 095 397 434	6 645 820	140 559 779
2017	548	2 603 106 639	2 067 347 097	8 192 155	123 343 756
2018	673	2 699 434 694	2 184 836 934	12 610 668	119 540 364
2019	682	3 013 704 004	2 449 324 368	23 829 478	113 782 340

Sumber: PT. PLN BATAM

Source: State Electricity Company of Batam

Tabel
Table 6.2**Jumlah Pemasangan Saluran Pipa Air Menurut Kecamatan di Kota Batam 2019**
Number of Water Pipeline Installations by Subdistrict in Batam City 2019

Kecamatan Subdistrict	Jumlah Pelayanan Rumah Tangga Hinterland (dalam SR) Number of Hinterland Household Services (in SR)	
	Air Bersih Clean Water	Sanitasi Sanitation
(1)	(2)	(3)
Belakang Padang	3 339	618
Bulang	1 332	145
Galang	723	295
Sungai Beduk	-	-
Sagulung (Kel.Tembesi)	203	92
Nongsa (Kel.Ngenang)	105	114
Batam Kota	-	-
Sekupang	-	54
Batu Aji	-	-
Lubuk Baja	-	-
Batu Ampar	-	-
Bengkong	-	-
Kota Batam Batam Municipality	5 702	1 341

Sumber: Dinas Cipta Karya dan Tata Ruang Kota Batam
Source: Human Settlements and Spatial Planning Office

Tabel 6.3.
Table

Jumlah Pelanggan dan Air yang Disalurkan Menurut Kecamatan, 2019
Number of Customers and Distributed Water by Subdistrict, 2019

Kecamatan Subdistrict	Pelanggan Number of Customers	Air Disalurkan Distributed Water (m³)	Nilai Value (Rp)
(1)	(2)	(3)	(4)
Belakang Padang	-	-	-
Bulang	-	-	-
Galang	-	-	-
Sungai Beduk	20 866	7 039 277	40 952
Sagulung	50 401	13 412 443	64 804
Nongsa	17 948	7 764 565	59 247
Batam Kota	66 365	20 860 153	148 629
Sekupang	43 014	10 414 979	54 787
Batu Aji	36 882	9 727 682	49 956
Lubuk Baja	18 460	8 126 008	66 944
Batu Ampar	8 785	4 367 625	37 542
Bengkong	12 752	4 303 321	24 373
Kota Batam Batam Municipality	275 472	86 016 052	547 243

Sumber: ATB-Batam
Source: ATB-Batam

Tabel
Table 6.4

Jumlah Pelanggan, Volume (m³) dan Nilai (Rp Juta) Air Minum Bersih yang di salurkan PT. ATB Batam menurut Tempat Penyaluran, 2019
Number of Customers , Volume (m³) and Value (Million Rupiahs) of Water Supply Distributed by PT ATB-Batam by Distributed Place, 2019

Kecamatan Subdistrict	Pelanggan Number of Customers	Air Disalurkan Distributed Water (m ³)	Nilai Value (Rp)
(1)	(2)	(3)	(4)
Non niaga (Rumah Tangga Tinggal dan Instansi Pemerintah)/ <i>Non Commercial (Domestic Household and GovInstitution)</i>	35 525	18 907 917	177 369
Industri / <i>Industry</i>	236 969	57 886 412	262 152
Badan Sosial, Rumah Sakit dan Tempat Peribadatan/ <i>Social Institution, Hospitals and Worship Facilities</i>	2 474	8 185 868	90 337
Niaga (Termasuk Hotel, Pariwisata) / <i>Commercial/ Trade (including hotels, Tourism)</i>	46	284 080	8 489
Pelabuhan dan Bandara / <i>Port and Airport</i>	458	751 775	8 886
Jumlah / Total	275 472	86 016 052	547 234

Sumber: ATB-Batam
 Source: ATB-Batam



Pariwisata Tourism

Jumlah kunjungan wisatawan mancanegara ke Batam pada 2019

Number of foreign tourist visits to Batam in 2019

1 947 943



10 463

**Jumlah Kamar pada
Hotel Bintang di Kota Batam
2019**

*Number of Rooms Classified Hotel
in Batam Municipality 2019*



158

**Jumlah Akomodasi pada
Hotel Non Bintang di Kota Batam
2019**

*Number of Accomodations Non-Classified Hotel
in Batam Municipality 2019*



6 070

**Jumlah Tempat Tidur pada
Hotel Non Bintang di Kota Batam
2019**

*Number of Beds Non-Classified Hotel
in Batam Municipality 2019*

73

**Jumlah Akomodasi pada
Hotel Bintang di Kota Batam
2019**

*Number of Accomodations Classified Hotel
in Batam Municipality 2019*



14 041

**Jumlah Tempat Tidur pada
Hotel Bintang di Kota Batam
2019**

*Number of Beds Classified Hotel
in Batam Municipality 2019*



5 027

**Jumlah Kamar pada
Hotel Non Bintang di Kota Batam
2019**

*Number of Rooms Non-Classified Hotel
in Batam Municipality 2019*



PENJELASAN TEKNIS

1. **Wisatawan mancanegara (wisman)** ialah setiap pengunjung yang mengunjungi suatu negara di luar tempat tinggalnya, didorong oleh satu atau beberapa keperluan tanpa bermaksud memperoleh penghasilan di tempat yang dikunjungi dan lamanya kunjungan tersebut tidak lebih dari satu tahun (12 bulan). Definisi ini mencakup 2 (dua) kategori wisatawan manca-negara, yaitu :
 - a. Wisatawan (turis) ialah setiap pengunjung seperti definisi di atas yang tinggal paling sedikit 24 jam, akan tetapi tidak lebih dari 1 (satu) tahun di tempat yang dikunjungi, dengan maksud antara lain: berlibur, rekreasi, olah raga, bisnis, menghadiri pertemuan, studi, dan kunjung-an dengan alasan kesehatan.
 - b. *Excursionist* ialah setiap pengunjung seperti definisi di atas yang tinggal kurang dari 24 jam di tempat yang dikunjungi (termasuk "Cruise passengers"). *Cruise Passengers* ialah setiap pengunjung yang tiba di suatu negara di mana mereka tidak menginap di akomodasi yang tersedia di negara tersebut, misalnya dengan kapal laut.
2. **Rata-Rata lama tinggal** adalah Rata-Rata waktu tinggal wisatawan mancanegara di Indonesia untuk satu kali kunjungan.
3. **Usaha penyediaan akomodasi** adalah usaha yang menyediakan pelayanan penginapan yang dapat dilengkapi dengan pelayanan pariwisata lainnya. Usaha penyediaan akomodasi dapat berupa hotel, vila, pondok wisata, bumi perkemahan,

TECHNICAL NOTES

1. **An International Visitor** is any person visiting a country other than his usual place of residence for any reason other than for earning income in the country visited, and the length of stay is no more than one year (12 months). This definition covers two categories of foreign visitors, namely :
 - a. "Tourist" is any visitor staying for at least 24 hours, but no more than one year, in the country visited, with the intention of visiting, and for any of these purposes: Pleasure, recreation and sports, Business, visiting friends and relatives, missions, attending meetings, conferences, visit for health reasons and study.
 - b. "Excursionist" is any visitor staying less than 24 hours in the country visited including, "Cruise Passengers", i.e. visitors arriving in a country without staying in any accommodation available in the visited country.
2. **Average length of stay** is the average stay duration of foreign visitor in Indonesia for one trip.
3. **The business of providing accommodation** is a business that provides specialty services that can be equipped with other tourism services. It includes hotel, villa, cottage, camping, caravan stop, and other accommodation that are used for tourism purposes.

persinggahan karavan, dan akomodasi lainnya yang digunakan untuk tujuan pariwisata.

4. **Hotel** adalah penyediaan akomodasi secara harian berupa kamar-kamar di dalam satu bangunan yang dapat dilengkapi dengan jasa pelayanan makan dan minum, kegiatan hiburan dan atau fasilitas lainnya. Hotel terdiri dari hotel berbintang dan hotel non-bintang.
5. **Hotel bintang** adalah usaha penyediaan jasa pelayanan penginapan, makan minum serta jasa lainnya bagi umum dengan menggunakan sebagian atau seluruh bangunan. Usaha ini dikelola secara komersial serta memenuhi ketentuan persyaratan sebagai hotel bintang (termasuk berlian) yang ditetapkan dalam surat keputusan instansi yang membinanya. Misalnya hotel bintang lima, hotel bintang empat dan seterusnya.
6. **Tingkat penghunian kamar hotel** adalah persentase banyaknya malam kamar yang dihuni terhadap banyaknya malam kamar yang tersedia.
7. **Rata-Rata lamanya tamu menginap** adalah banyaknya malam tempat tidur yang terpakai (malam tamu) dengan banyaknya tamu yang menginap di hotel atau akomodasi lainnya.
4. **Hotel** is a daily supply of accommodation rooms within a building which can be equipped with eating and drinking services, entertainment activities and/or other facilities. Hotel consists of a classified hotel and a non-classified hotel.
5. **A starhotel** is the business of providing an accommodation, eating and drinking as well as other services for the public by using a building or a part of a building. It is managed commercially and meets specified requirements as a star hotel (including diamonds) set forth in the decree of fostering agency. For example, five star hotel, four star hotel, and so on.
6. **Room occupancy rate** is the number of room-nights occupied divided by the number of room-nights available, multiplied by 100 percent.
7. **Average length of stay** is the number of bed-nights used (guest night) divided by the number of guests coming to spend the night at the accommodation.

ULASAN**DESCRIPTION****Hotel**

Sepanjang tahun 2019 jumlah hotel bintang yang tercatat dalam data pajak, sebanyak 73 hotel dan nonbintang sebanyak 158 hotel. Banyak rumah makan/restoran meningkat dari sepanjang 2019 menjadi 782 restoran.

Hotels

During 2019 the number of star hotels recorded in the tax data, as many as 73 hotels and 158 non-star hotels. Many restaurants / restaurants have increased from 2019 to 782 restaurants.

<https://batamkota.bps.go.id>

Tabel
Table 7.1

Jumlah Akomodasi, Kamar, dan Pekerja yang Tersedia pada Hotel Bintang dan Akomodasi Lainnya Menurut Kecamatan di Kota Batam, 2019
Number of Accommodations, Available Rooms and Workers in Non-Classified Hotel and Other Accommodations by Subdistrict in Batam Municipality, 2019

Kecamatan Subdistrict	Jumlah Akomodasi ¹ Number of Accommodation ¹	Jumlah Kamar Available Rooms	Tempat Tidur Beds
(1)	(2)	(3)	(4)
Belakang Padang	0	-	-
Bulang	1	-	-
Galang	0	-	-
Sungai Beduk	1	-	-
Sagulung	2	-	-
Nongsa	4	-	-
Batam Kota	12	-	-
Sekupang	1	-	-
Batu Aji	2	-	-
Lubuk Baja	36	-	-
Batu Ampar	10	-	-
Bengkong	4	-	-
Kota Batam Batam Municipality	73	11 044	14 067

Catatan/Note: ¹ Akomodasi yang tercatat dalam data Pajak/Accommodation recorded in the Tax data

Sumber: Badan Pengelola Pajak dan Retribusi Daerah
 Source: Regional Tax and Retribution Management Agency

Tabel
Table 7.2

Jumlah Akomodasi, Kamar, dan Pekerja yang Tersedia pada Hotel Nonbintang dan Akomodasi Lainnya Menurut Kecamatan di Kota Batam, 2019
Number of Accommodations, Available Rooms and Workers in Non-Classified Hotel and Other Accommodations by Subdistrict in Batam Municipality, 2019

Kecamatan Subdistrict	Jumlah Akomodasi Number of Accomodation	Jumlah Kamar Available Rooms	Tempat Tidur Beds
(1)	(2)	(3)	(4)
Belakang Padang	1	-	-
Bulang		-	-
Galang	3	-	-
Sungai Beduk		-	-
Sagulung	3	-	-
Nongsa	2	-	-
Batam Kota	18	-	-
Sekupang	8	-	-
Batu Aji	12	-	-
Lubuk Baja	94	-	-
Batu Ampar	15	-	-
Bengkong	2	-	-
Kota Batam Batam Municipality	158	4 576	4 893

Catatan/Note:¹ Akomodasi yang tercatat dalam Pajak/Accommodation recorded in the Tax data

Sumber: Badan Pengelola Pajak dan Retribusi Daerah
Source: Regional Tax and Retribution Management Agency

Tabel
Table 7.3

Rata-Rata Lama Menginap Tamu Asing dan Tamu Domestik Menurut Bulan di Provinsi Kepulauan Riau (hari), 2019
Average Length of Stay of Foreign and Domestic Visitors by Month in Kepulauan Riau Province (day), 2019

Bulan Month	Tamu Asing Foreign Visitor	Tamu Domestik Domestic Visitor
(1)	(2)	(3)
Januari/January		
Februari/February		
Maret/March		
April/April		
Mei/May		
Juni/June		
Juli/July		
Agustus/August		
September/September		
Oktober/October		
November/November		
Desember/December		
Jumlah/Total		

Sumber : BPS, Survei Hotel Bulanan (VHTS)
Source : BPS-Statistics Indonesia, Hotel Survey Monthly (VHTS)

Tabel 7.4
Table

Persentase Tingkat Penghunian Kamar Hotel dan Akomodasi Lainnya Menurut Jenis Hotel dan Bulan di Kota Batam, 2019
Room Occupancy Rate of Hotels and Other Accommodations by Type of Accommodation and Month in Batam Municipality, 2019

Bulan <i>Month</i>	Tamu Asing <i>Foreign Visitor</i>	Tamu Domestik <i>Domestic Visitor</i>
(1)	(2)	(3)
Januari/ <i>January</i>		
Februari/ <i>February</i>		
Maret/ <i>March</i>		
April/ <i>April</i>		
Mei/ <i>May</i>		
Juni/ <i>June</i>		
Juli/ <i>July</i>		
Agustus/ <i>August</i>		
September/ <i>September</i>		
Oktober/ <i>October</i>		
November/ <i>November</i>		
Desember/ <i>December</i>		
Jumlah/Total		

Sumber : BPS, Survei Hotel Bulanan (VHTS)
Source : BPS-Statistics Indonesia, Hotel Survey Monthly (VHTS)

Tabel
Table 7.5

Jumlah Rumah Makan/Restoran Menurut Kecamatan di Kota Batam, 2016-2019
Number of Restaurants by Subdistrict in Batam Municipality, 2016-2019

Kecamatan Subdistrict	2016	2017	2018	2019
(1)	(2)	(3)	(4)	(5)
Belakang Padang			4	1
Bulang			0	5
Galang			5	12
Sungai Beduk			10	30
Sagulung			11	17
Nongsa			18	14
Batam Kota			75	261
Sekupang			40	73
Batu Aji			89	113
Lubuk Baja			197	197
Batu Ampar			9	48
Bengkong			9	11
Kota Batam Batam Municipality			467	782

Sumber: BPS Kota Batam
Source: BPS-Statistics of Batam Municipality

TRANSPORTASI DAN KOMUNIKASI

Transportation and Communication

20 Kantor

Jumlah Kantor Pos
di Kota Batam

3 695 Surat

Jumlah Surat Yang
Terkirim dari Batam
Ke Luar Negeri

64 Surat

Jumlah Surat Yang
Terkirim dari Batam
Ke Dalam Negeri

125,01Km

Panjang Jalan
Kota Batam

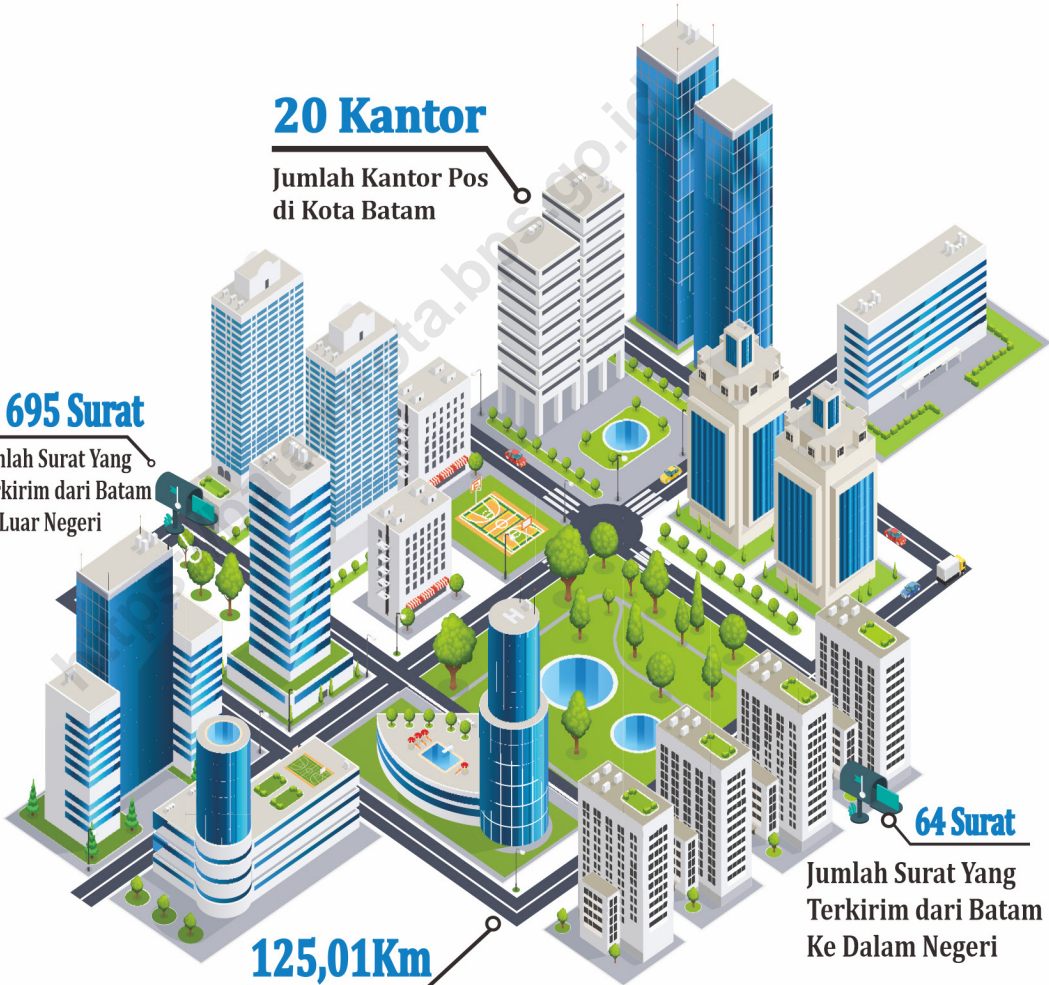

PENJELASAN TEKNIS

- 1 **Kendaraan bermotor** adalah setiap kendaraan yang digerakkan oleh peralatan teknik yang ada pada kendaraan tersebut, biasanya digunakan untuk angkutan orang atau barang di atas jalan raya selain kendaraan yang berjalan di atas rel. Kendaraan bermotor yang dicatat adalah semua jenis kendaraan kecuali kendaraan bermotor TNI/Polri dan Korps Diplomatik
- 2 **Mobil penumpang** adalah setiap kendaraan bermotor yang dilengkapi dengan tempat duduk untuk sebanyak-banyaknya delapan orang, tidak termasuk tempat duduk untuk pengemudi, baik dilengkapi atau tidak dilengkapi bagasi
- 3 **Mobil bis** adalah setiap kendaraan bermotor yang dilengkapi dengan tempat duduk untuk lebih dari delapan orang, tidak termasuk tempat duduk untuk pengemudi, baik dilengkapi atau tidak dilengkapi bagasi
- 4 **Mobil truk** adalah setiap kendaraan bermotor yang digunakan untuk angkutan barang, selain mobil penumpang, mobil bis dan kendaraan bermotor roda dua
- 5 **Data panjang jalan negara dan jalan provinsi** bersumber dari Kementerian Pekerjaan Umum dan Perumahan Rakyat, sedangkan jalan kabupaten/kota bersumber dari Dinas Pekerjaan Umum Kabupaten/Kota, diolah dari daftar PJ-II/5
- 6 **Gross Ton (GT)** adalah volume ruangan kapal dalam m³, kecuali terowongan, lubang poros baling-baling, tempat jangkar, dan alas ganda

TECHNICAL NOTES

- 1 **Motor vehicles** are any kind of vehicles motorized by machine set up in those vehicles, they are usually used for transporting peoples or goods on roads except vehicles moving along a railway line. The data cover all kinds of motor vehicles except those belong to Indonesia Army Force Indonesian State Police and Diplomatic Corps
- 2 **Passenger cars** are any motor vehicles with no more than eight seats, excluding seat for driver, it can be with or without hoot
- 3 **Buses** are large passenger cars having seats for more than eight passengers, excluding seat for driver, it can be with or without hoot
- 4 **Trucks** are any motor vehicles used to transport goods excluding passenger cars, buses, and motorcycles
- 5 **Data on the lenght of state and provincial roads** were taken from the Ministry of Public Works and Housing, while the regency/municipality roads data were taken from Regency/Municipality Public Works Offices, based on PJ-II/5 questionnaire
- 4 **Gross Ton (GT)** is total volume of all room in a ship (m³), excluding the volume of tunnel, the axle of propellers, the anchor, and the chain locker

ULASAN**DESCRIPTION****8.1 Transportasi**

Berdasarkan data statistik yang dihimpun dari Kepolisian Daerah Provinsi Kepulauan Riau, selama 2019 tercatat jumlah mobil ada sebanyak 151.443 unit, bus ada sebanyak 2.897 unit, dan motor sebanyak 1.088.551 unit

Pada tahun 2019, terdapat sebanyak 40.509 kunjungan kapal pelayaran dalam negeri dan 35.370 kunjungan kapal pelayaran luar negeri

8.2 Komunikasi

Pada tahun 2019 Terdapat sebanyak 20 kantor pos pembantu di Kota Batam. Jenis pengiriman terbanyak yang digunakan ke dalam negeri yaitu jenis pengiriman kilat, sedangkan yang digunakan ke luar negeri yaitu jenis pengiriman tercatat.

8.1 Transportation

Based on statistics gathered from the State Police of Kepulauan Riau Province, during 2019 the carrying amount of cars there are as many as 151,443 units, there are as many as 2,897 units of buses, and motorcycles as many as 1,088,551 units

In 2019, there were 40,509 domestic cruise ship visits and 35,370 foreign cruise ship visits

8.2 Communication

In 2019 there were 20 auxiliary post offices in Batam Municipality. Most types of shipping are the types of express shipments, while those used overseas are recorded types of shipments.

8.1 TRANSPORTATION TRANSPORTATION

Tabel 8.1.1 Panjang Jalan di Kota Batam dan Provinsi Kepulauan Riau serta Tingkat Kewenangan Pemerintahan (km), 2017-2019
Table 8.1.1 Length of Roads in Batam Municipality and Kepulauan Riau Province also Level of Government Authority (km), 2017-2019

Wilayah Region	Akhir Tahun End of Year	Negara2 State2	Provinsi Province	Kabupaten/ Kota Regency/ Municipality	Jumlah Total
(1)	(2)	(3)	(4)	(5)	(6)
Batam	2017	160,20	112,35	646,16	918,71
	2018	160,18	112,35	646,16	918,69
	2019	160,20	112,35	646,16	918,71
Kepulauan Riau	2017	586,84	896,46	4 516,98	6 000,28
	2018	586,83	896,45	4 516,97	6 000,25
	2019	586,83	896,45	4 516,98	5 999,48

Sumber : Dinas Pekerjaan Umum Provinsi Kepulauan Riau
Source : Kepulauan Riau Public Working Service

Tabel
Table**8.1.2.**

Jumlah Kendaraan Bermotor dan Jenis Kendaraan di Kota Batam dan Provinsi Kepulauan Riau (unit), 2017-2019
Number of Registered Motor Vehicles and Type of Motor Vehicles in Batam Municipality and Kepulauan Riau Province (units), 2017-2019

Wilayah Region	Akhir Tahun End of Year	Mobil Penumpang Passenger Cars	Bus Buses	Truk Trucks	Sepeda Motor Motorcycles	Jumlah Total
(1)	(2)	(3)	(4)	(5)	(6)	(7)
Batam	2017	90 739	1 616	148 406	528 114	768 875
	2018	99 419	1 686	149 017	564 652	814 774
	2019	127 232	1 961	13 001	673 423	815 617
Kepulauan Riau	2017	129 748	2 668	163 937	986 796	1 283 149
	2018	140 040	2 748	164 956	1 041 757	1 349 501
	2019	161 826	2 808	18 325	1 049 007	1 231 966

Sumber/Source : Kepolisian Daerah Provinsi Kepulauan Riau/State Police of Kepulauan Riau Province

Tabel
Table 8.1.3

Panjang Jalan Menurut Jenis Permukaan dan Status Jalan di Kota Batam (km), 2019
Length of Road by Type of Surface and Status of Road in Batam Municipality (km), 2019

Status Jalan <i>Road Status</i>	Jenis Permukaan Jalan <i>Type of Road Surface</i>				Jumlah <i>Total</i>
	Aspal <i>Paved</i>	Kerikil <i>Gravel</i>	Tanah <i>Soil</i>	Lainnya <i>Others</i>	
(1)	(2)	(3)	(4)	(5)	(6)
1 Jalan Nasional <i>National Road</i>	570,97	-	15,86	-	586,83
2 Jalan Provinsi <i>Provincial Road</i>	667,94	-	178,69	49,82	896,45
3 Jalan Kabupaten/Kota <i>Regency/Municipality Road</i>	597,507	0,74	30,752	17,161	646,16

Sumber : Dinas Pekerjaan Umum Provinsi Kepulauan Riau
Source : Kepulauan Riau Public Working Service

Tabel
Table**8.1.4.****Kondisi Jalan di Kota Batam dan Provinsi Kepulauan Riau (km),
2019**
**Road Conditions in Batam Municipality and Kepulauan Riau
Province (km), 2019**

Wilayah Region	Kondisi Jalan Road Conditions				
	Baik Good	Sedang Average	Rusak Damaged	Rusak Berat Severe Damaged	Jumlah Total
(1)	(2)	(3)	(4)	(5)	(6)
Batam	65,09	16,45	21,43	9,38	112,35
Kepulauan Riau	400,60	161,93	104,61	229,31	896,45

Sumber : Dinas Pekerjaan Umum Provinsi Kepulauan Riau
 Source : Kepulauan Riau Public Working Service

Tabel
Table 8.1.5

Banyaknya Kunjungan Kapal Pelayaran Dalam dan Luar Negeri di Kota Batam dan Provinsi Kepulauan Riau, 2019
Number of Calls of Domestic and International Voyage in Batam Municipality and Kepulauan Riau Province, 2019

Wilayah Region	Dalam Negeri Domestic		Luar Negeri International	
	Unit Unit	Isi Kotor GRT	Unit Unit	Isi Kotor GRT
(1)	(2)	(3)	(4)	(5)
Batam	40 509	21 572 732	35 370	17 473 803
Kepulauan Riau	131 844	33 972 208	51 429	27 004 222

Sumber : BPS, SIMMOPPEL
Source : BPS-Statistics Indonesia, SIMMOPPEL

Tabel
Table 8.1.6

Banyaknya Penumpang yang Datang dan Berangkat di Kota Batam dan Provinsi Kepulauan Riau, 2019
Number of Arrived and Departured Passenger in Batam Municipality and Kepulauan Riau Province, 2019

Wilayah Region	Berangkat Departure		Datang Arrival	
	Dalam Negeri Domestic	Luar Negeri International	Dalam Negeri Domestic	Luar Negeri International
(1)	(2)	(3)	(4)	(5)
Batam	1 758 176	3 851 305	1 674 598	4 063 602
Kepulauan Riau	4 230 396	4 911 533	4 249 799	5 085 666

Sumber : BPS, SIMMOPPEL
Source : BPS-Statistics Indonesia, SIMMOPPEL

Tabel
Table 8.7.

Bongkar Muat Barang dan Jenis Pelayaran di Kota Batam dan Provinsi Kepulauan Riau (ton), 2019
Unloaded and Loaded Cargo and Kind of Voyage in Batam Municipality and Kepulauan Riau Province (tonnage), 2019

Wilayah Region	Dalam Negeri Domestic		Luar Negeri International	
	Bongkar Unloaded	Muat Loaded	Bongkar Unloaded	Muat Loaded
(1)	(2)	(3)	(4)	(5)
Batam	228 236 518	162 584 055	10 134 153	2 041 374
Kepulauan Riau	229 903 964	166 192 443	10 562 788	3 928 745

Sumber : BPS, SIMMOPPEL
Source : BPS-Statistics Indonesia, SIMMOPPEL

Tabel
Table**8.1.8****Lalu Lintas Angkutan Udara Dalam Negeri di Kota Batam, 2019**
Domestic Air Traffics by Regency/Municipality in Kepulauan Riau Province, 2019

Bulan Month	Penerbangan Flight		Penumpang Passenger		Barang Cargo (kg)	
	Berangkat Departure	Datang Arrival	Berangkat Departure	Datang Arrival	Bongkar Unload	Muat Load
(1)	(2)	(3)	(4)	(5)	(6)	(7)
Januari/January	1 414	1 406	196 230	159 054	2 093 670	1 740 996
Februari/February	1 247	1 245	156 039	130 453	1 479 088	997 860
Maret/March	1 373	1 373	170 664	153 445	1 627 701	1 675 248
April/April	1 370	1 377	148 167	154 291	1 597 521	1 706 001
Mei/May	1 321	1 324	127 964	158 961	1 822 708	2 191 673
Juni/June	1 418	1 432	206 750	193 808	1 239 612	1 539 711
Juli/July	1 592	1 600	210 818	178 725	1 533 985	2 484 719
Agustus/August	1 592	1 586	182 318	180 919	1 470 299	2 498 555
September/September	1 450	1 454	170 579	155 532	1 403 042	2 603 181
Oktober/October	1 504	1 507	179 398	166 818	1 343 750	2 520 623
November/November	1 491	1 483	184 863	180 448	1 298 096	2 571 391
Desember/December	1 545	1 542	204 161	199 544	1 369 902	2 722 271
2019	17 317	17 329	2 137 951	2 011 998	18 279 374	25 252 229

Lanjutan Tabel
Continued Table

8.1.8

Bulan Month	Bagasi Baggage (kg)		Pos/Paket Mail (kg)	
	Bongkar Unloaded	Muat Loaded	Bongkar Unloaded	Muat Loaded
(1)	(8)	(9)	(10)	(11)
Januari/January	1 342 388	1 475 971	-	-
Februari/February	704 971	895 831	-	-
Maret/March	666 482	825 817	-	-
April/April	613 427	821 726	-	-
Mei/May	574 019	1 018 540	-	-
Juni/June	1 093 132	1 212 776	-	-
Juli/July	1 093 979	1 054 464	-	-
Agustus/August	731 433	1 217 486	-	-
September/September	689 754	1 023 757	-	-
Oktober/October	698 365	902 414	-	-
November/November	747 530	970 785	-	-
Desember/December	890 064	1 226 114	-	-
2019	9 845 544	12 645 681	-	-

Sumber : BPS, Statistik Udara
Source : BPS-Statistics Indonesia, Air Statistics

Tabel
Table 8.1.9**Lalu Lintas Angkutan Udara Luar Negeri di Kota Batam, 2019**
International Air Traffics by Regency/Municipality in Kepulauan Riau Province, 2019

Bulan Month	Penerbangan Flight		Penumpang Passenger	
	Berangkat Departure	Datang Arrival	Berangkat Departure	Datang Arrival
(1)	(2)	(3)	(4)	(5)
Januari/January	58	58	1 805	1 597
Februari/February	45	45	1 396	1 872
Maret/March	54	54	1 373	1 441
April/April	41	41	1 447	1 433
Mei/May	32	31	947	1 007
Juni/June	54	54	1 253	1 758
Juli/July	74	74	1 409	13 114
Agustus/August	65	63	7 953	1 375
September/September	55	56	7 752	1 700
Oktober/October	51	51	1 189	1 249
November/November	60	59	1 224	1 327
Desember/December	31	30	900	745
2019	620	616	28 648	28 618

Lanjutan Tabel
Continued Table

8.1.9

Bulan Month	Barang Cargo (kg)		Bagasi Baggage (kg)	
	Bongkar Unloaded	Muat Loaded	Bongkar Unloaded	Muat Loaded
(1)	(6)	(7)	(8)	(9)
Januari/January	39		17 748	13 281
Februari/February			11 193	14 625
Maret/March	679	55	9 226	8 833
April/April			8 225	6 589
Mei/May		77 447	6 178	5 143
Juni/June	406	136 864	9 744	7 117
Juli/July		15 211	8 713	207 328
Agustus/August			227 315	10 223
September/September	2 795		193 037	12 648
Oktober/October	6 774		6 757	7 362
November/November	7 855		7 765	7 314
Desember/December			5 925	4 361
2019	18 548	229 577	511 826	304 824

Sumber : BPS, Statistik Udara
Source : BPS-Statistics Indonesia, Air Statistics

8.2 KOMUNIKASI/COMMUNICATION

Tabel 8.2.1 **Jumlah Kantor Pos Pembantu Menurut Kecamatan di Kota Batam, 2016-2019**
Table 8.2.1 **Number of Post Offices Subsidiaries by Subdistricts in Batam Municipality, 2016-2019**

Kecamatan Subdistricts	2016	2017	2018	2019
(1)	(2)	(3)	(4)	(5)
Belakang Padang	1	1	1	1
Bulang	1	1	1	1
Galang	-	-	-	-
Sungai Beduk	2	2	2	2
Sagulung	4	4	4	4
Nongsa	2	2	2	2
Batam Kota	2	2	2	3
Sekupang	4	4	3	2
Batu Aji	1	1	1	1
Lubuk Baja	2	2	2	2
Batu Ampar	2	2	1	1
Bengkong	2	2	1	1
Batam	23	23	20	20

Sumber : Kantor Pos Batam
 Source : Batam Post Office

Tabel
Table 8.2.2

Banyaknya Surat Pos yang Dikirim oleh Kantor Pos Menurut Jenis Pengiriman dan Kabupaten/Kota di Provinsi Kepulauan Riau, 2019
Number of Mail Sent by Post Office by Type of Sending and Regency/Municipality in Kepulauan Riau Province, 2019

Kabupaten/Kota Regency/Municipality	Luar Negeri Overseas			
	Biasa Regular	Kilat Express	Tercatat Registered	Paket Package
(1)	(2)	(3)	(4)	(5)
Kabupaten/Regency				
1 Karimun	-	36	5	23
2 Bintan	-	83	-	-
3 Natuna	-	-	-	-
4 Lingga	-	-	-	-
5 Kepulauan Anambas	-	-	-	-
Kota/Municipality				
1 Batam	1	733	2 236	725
2 Tanjungpinang	-	59	-	-
Kepulauan Riau	1	911	2 241	748

Lanjutan Tabel
Continued Table

8.2.2

Kabupaten/Kota Regency/Municipality	Dalam Negeri Domestic			
	Biasa Reguler	Kilat Express	Tercatat Registered	Paket Package
(1)	(2)	(3)	(4)	(5)
Kabupaten/Regency				
1 Karimun	2 330	11 538	-	8 795
2 Bintan	216	11 632	-	2 975
3 Natuna	-	2 534	-	168
4 Lingga	-	5 830	-	697
5 Kepulauan Anambas	-	1 465	-	290
Kota/Municipality				
1 Batam	25 763	219 168	-	49 372
2 Tanjungpinang	164	98 253	20	5 814
Kepulauan Riau	28 473	350 420	20	68 111

Sumber : Kantor Pos Tanjungpinang dan Batam
Source : Tanjungpinang and Batam Post Office

PERBANKAN, KOPERASI, DAN HARGA-HARGA

Banking, Cooperative, and Price

206 Bank

Jumlah Bank Umum
di Kota Batam



140.33

Indeks Harga Gabungan
Terbesar Bulan Juli

52 Bank

Jumlah Bank Perkreditan
Rakyat di Kota Batam



137.14

Indeks Harga Gabungan
Terendah Bulan Januari

PENJELASAN TEKNIS

- 1 **Data Statistik Perbankan** bersumber dari Bank Indonesia
- 2 **Kantor Bank** terdiri dari Kantor Cabang (KC), Kantor Cabang Pembantu (KCP), dan kantor di bawah KCP
- 3 **Uang Kartal** terdiri atas uang kertas dan uang logam yang berlaku, tidak termasuk uang kas pada Kantor Perbendaharaan dan Kas Negara (KPKN) dan bank umum
- 4 **Data Statistik penanaman modal** yang disetujui pemerintah terdiri dari Penanaman Modal Asing (PMA) dan Penanaman Modal Dalam Negeri (PMDN), bersumber dari Badan Koordinasi Penanaman Modal (BKPM) Data mengenai realisasi investasi penanaman modal tidak termasuk sektor minyak, asuransi, dan perbankan Data telah memperhatikan perubahan investasi yang beralih status dan juga pengurangan investasi yang dicabut izin usahanya
- 5 **Koperasi** adalah badan yang usaha yang beranggotakan orang seorang atau badan hukum koperasi dengan melandaskan kegiatannya berdasarkan prinsip koperasi sekaligus sebagai gerakan ekonomi rakyat yang berdasar atas asas kekeluargaan
- 6 **Sisa Hasil Usaha Koperasi** merupakan pendapatan koperasi yang diperoleh dalam satu tahun buku dikurangi dengan biaya, penyusutan, dan kewajiban lainnya termasuk pajak dalam tahun buku yang bersangkutan

TECHNICAL NOTES

- 1 **Banking Statistics** are obtained from the Bank Indonesia
- 2 **Bank Offices** consist of branch office (KC), sub branch (KCP), and offices under KCP
- 3 **Currency** consists of legal bank notes and coins excluding cash in the government treasury offices and commercial banks
- 4 **Statistics of investments** approved by government consist of Foreign Direct Investment (FDI) and Domestic Direct Investment (DDI), are obtained from the Investment Coordinating Board (BKPM) Realization of investment data exclude those investments in petroleum production, insurance, and banking sectors Changes in investment status and those whose license was taken off have been taken into account
- 5 **Cooperative** is an establishment that its members are people or establishments with legal status of cooperative and its activities based on people economic movement
- 6 **Net profit of cooperative** is gross income in one year minus expenses, depreciation, and other liabilities including taxes in current year

- 7 **Indeks Harga Konsumen (IHK)** merupakan indikator inflasi di Indonesia Sejak Januari 2014, IHK dihitung berdasarkan Survei Biaya Hidup (SBH) di 82 kota tahun 2012 yang mencakup 225-462 komoditas
- 8 **IHK mencakup 7 kelompok**, yaitu: bahan makanan; makanan jadi, minuman, rokok, dan tembakau; perumahan, air, listrik, gas, dan bahan bakar; sandang; kesehatan; pendidikan, rekreasi, dan olahraga; transpor, komunikasi, dan jasa keuangan
- 9 **Metode yang digunakan dalam penghitungan IHK** adalah Formula Laspeyers yang telah dimodifikasi
- 10 **Persentase perubahan IHK dalam satu tahun** dihitung dengan menggunakan metode point to point, tetapi sebelum April 1998 menggunakan metode kumulatif bulanan
- 7 **Consumer Price Index (CPI)** is the indicator of inflation in Indonesia Since January 2014, the CPI has been calculated from 2012 Cost of Living Survey (CLS) of 82 cities, which covered 225-462 commodities
- 8 **CPI consists of 7 groups as follows:** foodstuff; prepared food, beverages, and tobacco products; housing, water, electricity, gas, and fuel; clothing; health; education, recreation, and sports; transportation, communication, and financial services
- 9 **The method used in calculating CPI** is the modified Laspeyers Formula
- 10 **The percentage change of the yearly CPI** is calculated by using point-to-point method, but before April 1998, the monthly cumulative method is used

ULASAN**DESCRIPTION**

Keberadaan lembaga keuangan amatlah penting dalam menjaga kelangsungan ketersediaan dana bagi pembangunan di segala bidang

Existance of finance institutions is very important in keeping or contrlling fund availability

Tidak saja sebagai sarana penyaluran dana tetapi juga berfungsi sebagai salah satu faktor pendukung pertumbuhan ekonomi bangsa

Not only as fund distributor but also has function as one of important factor insupporting national economic growth

Dengan adanya perbankan yang sehat, maka pergerakan finansial untuk mendukung kegiatan ekonomi masyarakat dapat terpantau dan terkontrol dengan berbagai jasa yang disediakan sektor ini Terdapat 258 Bank Umum di Kota Batam pada tahun 2019

By health banking, hopefully financial movement in public economic life can be controlled and managed by vary of bank services There were 258 public banks in Batam Municipality in 2019

Harga-Harga Tingkat inflasi Kota Batam dan Kota Tanjungpinang merupakan cerminan keadaan Provinsi Kepulauan Riau secara umum

Prices Inflation rate of Batam and Tanjungpinang Municipality were reflection of Kepulauan Riau Province in general

Pada perhitungan inflasi saat ini sudah menggunakan tahun 2012 sebagai tahun dasar sehingga inflasi bulanan baru mulai dihitung pada bulan Februari 2012

Inflation that we have nowadays is using 2012 base year, so that monthly inflation started count on February 2012

Di sepanjang tahun 2019 Indeks Harga Konsumen (IHK) tertinggi di Kota Batam secara umum terjadi pada Juli, yakni tercatat 140,33 Sedangkan IHK terendah terjadi pada Agustus sebesar 139,12

During 2019 highest Consumer price Index of Batam Municipality was on July that noted 140.33 Meanwhile, the lowest was on August that was 139.12

9.1 PERBANKAN/BANKING

Tabel 9.1.1 **Jumlah Kantor Bank Umum Menurut Jenisnya di Kota Batam, 2019**
Table 9.1.1 **Number of Banks Office by Type in Batam Municipality, 2019**

Jenis Bank Type of Bank	Kantor Pusat Central Office	Kantor Cabang dan Cabang Pembantu Branch Office and Cash Office	Kantor Kas Treasury Office	Jumlah Total
(1)	(2)	(3)	(4)	(5)
Bank Umum Pemerintah Government Banks	-	140	66	206
Bank Umum Syariah Sharia Banks	-	-	-	-
Unit Usaha Syariah Sharia Business Unit	-	-	-	-
Bank Perkreditan Rakyat Rural Credit Banks	-	47	5	52
Bank Perkreditan Rakyat Syariah Sharia Rural Credit Banks	-	-	-	-
Kota Batam Batam Municipality	-	187	71	258

Sumber/Source : Kantor Perwakilan Bank Indonesia Provinsi Kepulauan Riau/Bank Indonesia, Regional Office of Kepulauan Riau Office

Tabel
Table 9.1.2

Jumlah Aktiva Bank Menurut Akhir Periode dan Kelompok Bank di Kota Batam (juta rupiah), 2019
Number of Banks Assets by End of Period and Banks Group in Batam Municipality (million rupiahs), 2019

Akhir Periode End of Periode	Bank Umum Pemerintah Government Banks	Bank Swasta Nasional Private National Banks	Bank Asing dan Campuran Foreign and Joint Banks	Jumlah Total
(1)	(2)	(3)	(4)	(5)
Januari/January	19 228 078	23 971 903	93 122	43 293 103
Februari/February	19 219 619	24 528 635	85 928	43 834 182
Maret/March	19 297 024	24 351 691	84 100	43 732 815
April/April	19 287 296	24 028 657	81 149	43 397 102
Mei/May	19 947 526	24 185 181	80 902	44 213 609
Juni/June	19 900 517	24 362 143	78 907	44 341 567
Juli/July	19 851 627	24 274 098	77 427	44 203 152
Agustus/August	19 971 250	24 476 712	75 140	44 523 102
September/September	20 443 064	24 877 825	68 790	45 389 679
Oktober/October	20 684 922	25 180 170	71 192	45 936 284
November/November	21 053 383	25 830 745	69 666	46 953 795
Desember/December	21 490 513	25 612 632	64 758	47 167 903
2019	21 490 513	25 612 632	64 758	47 167 903

Sumber : Kantor Perwakilan Bank Indonesia Provinsi Kepulauan Riau
Source : Bank Indonesia, Regional Office of Kepulauan Riau Office

Tabel
Table 9.1.3

**Jumlah Aktiva Bank Umum Menurut Akhir Periode di Kota
Batam (juta rupiah), 2019**
**Total Commercial Banks Assets by End of Period in Batam
Municipality (million rupiahs), 2019**

Akhir Periode End of Periode	Batam
(1)	(2)
Januari/January	43 293 103,00
Februari/February	43 834 182,00
Maret/March	43 732 815,00
April/April	43 397 102,00
Mei/May	44 213 609,00
Juni/June	44 341 567,00
Juli/July	44 203 152,00
Agustus/August	44 523 102,00
September/September	45 389 679,00
Oktober/October	45 936 284,00
November/November	46 953 795,00
Desember/December	47 167 903,00
2019	47 167 903,00

Sumber : Kantor Perwakilan Bank Indonesia Provinsi Kepulauan Riau
Source : Bank Indonesia, Regional Office of Kepulauan Riau Office

Tabel
Table 9.1.4

Posisi Dana Simpanan Rupiah dan Valuta Asing Menurut Kelompok Bank di Provinsi Kepulauan Riau (juta rupiah), 2019
Outstanding Banks Fund in Rupiah and Foreign Exchange by Group of Bank in Kepulauan Riau Province (million rupiahs), 2019

Akhir Periode End of Periode	Bank Umum Pemerintah Government Banks		
	Rupiah Rupiah	Valuta Asing Foreign Exchange	Jumlah Total
(1)	(2)	(3)	(4)
Januari/January	12 991 900	2 430 710	15 422 610
Februari/February	13 037 448	2 471 103	15 508 551
Maret/March	13 217 939	2 443 689	15 661 628
April/April	13 213 675	2 441 282	15 654 957
Mei/May	13 482 703	2 492 046	15 974 749
Juni/June	13 728 386	2 503 042	16 231 428
Juli/July	13 921 302	2 473 840	16 395 142
Agustus/August	14 079 723	2 465 352	16 545 075
September/September	14 234 941	2 448 796	16 683 736
Oktober/October	14 336 644	2 458 149	16 794 793
November/November	13 981 545	2 747 066	16 728 611
Desember/December	14 084 613	2 718 608	16 803 221
2019	14 084 613	2 718 608	16 803 221

Lanjutan Tabel
Continued Table

9.1.4

Akhir Periode End of Periode	Bank Swasta Nasional, Asing, dan Campuran Private National, Foreign, and Joint Banks		
	Rupiah Rupiah	Valuta Asing Foreign Exchange	Jumlah Total
(1)	(5)	(6)	(7)
Januari/January	9 247 911	2 597 711	11 845 622
Februari/February	9 180 888	2 621 880	11 802 768
Maret/March	9 315 437	2 621 335	11 936 772
April/April	9 238 476	2 666 395	11 904 871
Mei/May	9 302 054	2 662 266	11 964 320
Juni/June	9 252 604	2 588 740	11 841 344
Juli/July	9 209 099	2 443 373	11 652 472
Agustus/August	9 180 806	2 305 613	11 486 419
September/September	9 248 141	2 379 796	11 627 937
Oktober/October	9 187 308	2 242 239	11 429 547
November/November	9 248 982	2 272 603	11 521 585
Desember/December	9 429 232	2 300 653	11 729 885
2019	9 429 232	2 300 653	11 729 885

Sumber : Kantor Perwakilan Bank Indonesia Provinsi Kepulauan Riau
 Source : Bank Indonesia, Regional Office of Kepulauan Riau Office

Tabel
Table 9.1.5

Posisi Dana Simpanan Rupiah dan Valuta Asing Bank Umum Menurut Golongan Pemilik di Kota Batam (juta rupiah), 2019
Commercial Banks Outstanding Funds in Rupiah and Foreign Exchange by Ownership in Batam Municipality (million rupiahs), 2019

Akhir Periode End of Periode	Pemerintah Pusat Central Government			Pemerintah Daerah Regional Government		
	Rupiah Rupiah	Valuta Asing Foreign Exchange	Jumlah Total	Rupiah Rupiah	Valuta Asing Foreign Exchange	Jumlah Total
(1)	(2)	(3)	(4)	(5)	(6)	(7)
Januari/January	686 823	-	686 823	64 229	-	64 229
Februari/February	617 052	-	617 052	140 351	-	140 351
Maret/March	698 132	-	698 132	169 605	-	169 605
April/April	833 970	-	833 970	91 740	-	91 740
Mei/May	725 499	-	725 499	122 255	-	122 255
Juni/June	782 386	-	782 386	157 435	-	157 435
Juli/July	777 995	-	777 995	161 890	-	161 890
Agustus/August	779 081	-	779 081	207 544	-	207 544
September/September	895 029	-	895 029	192 653	-	192 653
Oktober/October	949 709	-	949 709	235 007	-	235 007
November/November	1 014 545	-	1 014 545	257 225	-	257 225
Desember/December	891 986	-	891 986	60 196	-	60 196
2019	891 986	-	891 986	60 196	-	60 196

Lanjutan Tabel
Continued Table**9.1.5**

Akhir Periode End of Periode	Badan dan Lembaga Pemerintah Governmental Board			Lembaga Keuangan Non Bank Non Bank/Private Enterprises		
	Rupiah Rupiah	Valuta Asing Foreign Exchange	Jumlah Total	Rupiah Rupiah	Valuta Asing Foreign Exchange	Jumlah Total
(1)	(8)	(9)	(10)	(11)	(12)	(13)
Januari/January	30 932	12	30 944	160 144	79 016	239 160
Februari/February	29 170	12	29 182	150 452	85 371	235 823
Maret/March	31 527	12	31 539	148 017	78 746	226 762
April/April	4 019	12	4 031	164 844	73 430	238 274
Mei/May	27 827	12	27 839	153 663	78 726	232 389
Juni/June	39 921	12	39 933	169 755	101 296	271 051
Juli/July	12 949	12	12 961	216 159	78 486	294 645
Agustus/August	16 431	12	16 443	215 660	87 706	303 366
September/September	12 677	12	12 689	210 249	68 579	278 828
Oktober/October	9 329	12	9 341	209 480	101 517	310 997
November/November	15 011	12	15 023	230 425	79 756	310 181
Desember/December	1 551	12	-	231 072	94 440	325 511
2019	1 551	12	-	231 072	94 440	325 511

Lanjutan Tabel
Continued Table

9.1.5

Akhir Periode End of Periode	Badan Usaha Milik Negara National Enterprises			Badan Usaha Milik Daerah Regional Enterprises		
	Rupiah Rupiah	Valuta Asing Foreign Exchange	Jumlah Total	Rupiah Rupiah	Valuta Asing Foreign Exchange	Jumlah Total
(1)	(14)	(15)	(16)	(17)	(18)	(19)
Januari/January	534 619	4 861	539 480	571	-	571
Februari/February	557 568	46 436	604 004	630	-	630
Maret/March	526 703	34 649	561 352	506	-	506
April/April	570 035	96 824	666 859	1 771	-	1 771
Mei/May	469 037	96 302	565 339	7 286	-	7 286
Juni/June	478 562	106 499	585 060	5 680	-	5 680
Juli/July	495 349	4 196	499 545	6 823	-	6 823
Agustus/August	471 378	1 409	472 788	2 573	-	2 573
September/September	608 569	30 591	639 161	3 262	-	3 262
Oktober/October	490 715	5 369	496 084	2 668	-	2 668
November/November	612 037	3 487	615 523	9 754	-	9 754
Desember/December	532 423	73 766	606 189	1 489	-	1 489
2019	532 423	73 766	606 189	1 489	-	1 489

Lanjutan Tabel
Continued Table**9.1.5**

Akhir Periode End of Periode	Bukan Lembaga Keuangan (Swasta) Non-Financial Institution			Sektor Swasta Lainnya Other Private Sector		
	Rupiah Rupiah	Valuta Asing Foreign Exchange	Jumlah Total	Rupiah Rupiah	Valuta Asing Foreign Exchange	Jumlah Total
(1)	(21)	(21)	(22)	(23)	(24)	(25)
Januari/January	7 181 613	3 605 638	10 787 251	358 337	108 544	466 881
Februari/February	7 308 274	3 544 337	10 852 611	385 975	128 063	514 038
Maret/March	7 294 186	3 289 508	10 583 694	337 813	138 898	476 711
April/April	7 029 998	3 105 170	10 135 167	321 043	113 291	434 334
Mei/May	7 033 849	2 942 440	9 976 289	295 909	124 854	420 763
Juni/June	7 251 264	2 948 965	10 200 229	289 306	99 994	389 301
Juli/July	7 279 260	3 156 498	10 435 758	257 716	102 229	359 945
Agustus/August	7 454 043	3 239 083	10 693 126	282 440	111 082	393 522
September/September	7 598 633	3 410 349	11 008 982	256 672	100 903	357 575
Oktober/October	7 959 715	3 391 085	11 350 800	278 914	98 275	377 189
November/November	8 087 719	3 226 774	11 314 493	297 876	102 770	400 646
Desember/December	8 713 828	3 679 426	12 393 254	348 219	97 442	445 661
2019	8 713 828	3 679 426	12 393 254	348 219	97 442	445 661

Lanjutan Tabel
Continued Table

9.1.5

Akhir Periode <i>End of Periode</i>	Perorangan <i>Personal</i>			Bukan Penduduk <i>Non-Personal</i>		
	Rupiah <i>Rupiah</i>	Valuta Asing <i>Foreign Exchange</i>	Jumlah <i>Total</i>	Rupiah <i>Rupiah</i>	Valuta Asing <i>Foreign Exchange</i>	Jumlah <i>Total</i>
(1)	(26)	(27)	(28)	(29)	(30)	(31)
Januari/ <i>January</i>	19 740 947	3 655 498	23 396 445	246 889	256 866	503 755
Februari/ <i>February</i>	20 037 657	3 763 631	23 801 288	250 550	275 344	525 895
Maret/ <i>March</i>	20 037 456	3 739 174	23 776 630	256 179	271 412	527 591
April/ <i>April</i>	19 944 583	3 810 056	23 754 639	247 729	281 504	529 234
Mei/ <i>May</i>	20 944 822	3 742 657	24 687 479	231 888	243 455	475 342
Juni/ <i>June</i>	20 692 072	3 904 811	24 596 883	217 215	252 338	469 553
Juli/ <i>July</i>	20 619 279	3 730 338	24 349 618	217 591	260 709	478 300
Agustus/ <i>August</i>	20 698 187	3 751 840	24 450 027	220 896	265 981	486 877
September/ <i>September</i>	20 750 954	3 768 153	24 519 107	219 707	251 914	471 621
Oktober/ <i>October</i>	20 907 788	3 848 615	24 756 403	226 636	246 871	473 507
November/ <i>November</i>	21 449 344	4 080 610	25 529 954	231 901	228 645	460 545
Desember/ <i>December</i>	21 796 094	4 036 257	25 832 351	231 981	211 743	443 724
2019	21 796 094	4 036 257	25 832 351	231 981	211 743	443 724

Lanjutan Tabel
Continued Table**9.1.5**

Akhir Periode End of Periode	Jumlah Total		
	Rupiah Rupiah	Valuta Asing Foreign Exchange	Jumlah Total
(1)	(32)	(33)	(34)
Januari/January	29 005 104	7 710 435	36 715 539
Februari/February	29 477 681	7 843 194	37 320 875
Maret/March	29 500 124	7 552 398	37 052 523
April/April	29 209 733	7 480 286	36 690 019
Mei/May	30 012 034	7 228 446	37 240 480
Juni/June	30 083 597	7 413 915	37 497 511
Juli/July	30 045 009	7 332 469	37 377 479
Agustus/August	30 348 232	7 457 113	37 805 345
September/September	30 748 406	7 630 501	38 378 906
Oktober/October	31 269 961	7 691 744	38 961 705
November/November	32 205 836	7 722 053	39 927 890
Desember/December	32 808 839	8 193 085	41 000 362
2019	32 808 839	8 193 085	41 000 362

Sumber : Kantor Perwakilan Bank Indonesia Provinsi Kepulauan Riau
 Source : Bank Indonesia, Regional Office of Kepulauan Riau Office

Tabel
Table 9.1.6

Posisi Kredit UMKM Bank Umum menurut Bulan dan Sektor Ekonomi di Provinsi Kepulauan Riau (juta rupiah), 2019
Outstanding of Small Business Credit of Public Bank by Month and Sectors in Kepulauan Riau (million rupiahs), 2019

Bulan Month	Pertanian, Buru, dan Kehutanan Agriculture, Hunt, and Forestry	Perikanan Fishery	Pertambangan dan Penggalian Mining and Quarrying	Industri Pengolahan Manufacturing Industry	Listrik, Gas, dan Air Electricity, Gas, and Water
(1)	(2)	(3)	(4)	(5)	(6)
Januari/January	43 971	34 896	18 181	638 828	31 238
Februari/February	43 830	34 937	18 042	635 185	31 367
Maret/March	26 342	36 650	18 214	651 232	31 905
April/April	26 164	36 320	18 190	656 091	31 531
Mei/May	27 122	35 849	18 230	662 286	29 787
Juni/June	28 353	37 964	18 691	659 637	29 725
Juli/July	28 333	40 539	23 696	647 013	28 387
Agustus/August	26 988	40 043	20 730	612 762	80 468
September/September	26 867	42 990	25 731	591 116	26 429
Oktober/October	26 693	37 233	25 395	607 155	26 038
November/November	28 698	39 397	23 931	602 976	26 378
Desember/December	29 452	44 273	24 871	590 613	26 236
2019	29 452	44 273	24 871	590 613	26 236

Lanjutan Tabel
Continued Table**9.1.6**

Bulan Month	Konstruksi Construction	Perdagangan Besaran dan Eceran Retail and Trade	Akomodasi dan Makan Minum Accommodation	Gudang dan Komunikasi Warehouse and Communication	Perantara Keuangan Financial
(1)	(7)	(8)	(9)	(10)	(11)
Januari/January	639 752	2 946 137	298 590	422 558	57 549
Februari/February	627 942	2 952 653	293 912	423 488	52 936
Maret/March	627 479	3 013 731	294 763	427 800	53 303
April/April	622 571	3 042 177	293 662	439 368	50 722
Mei/May	620 657	3 052 674	301 072	432 266	54 399
Juni/June	623 511	3 007 483	302 000	426 659	47 814
Juli/July	630 628	3 001 722	289 381	532 414	49 010
Agustus/August	634 815	2 996 057	263 222	597 901	49 291
September/September	583 056	3 025 370	282 426	507 309	50 928
Oktober/October	621 903	3 044 782	276 815	508 096	45 412
November/November	618 531	3 068 627	296 667	505 569	45 602
Desember/December	607 790	3 072 544	314 247	466 774	45 881
2019	607 790	3 072 544	314 247	466 774	45 881

Lanjutan Tabel
Continued Table

9.1.6

Bulan Month	Real Estate Sewaan dan Jasa Real Estate Rental and Services	Adm Pem Pertanahan Land Administration	Jasa Pendidikan Education Services	Jasa Kesehatan Health Services	Jasa Masyarakat Sosial Budaya Social and Culture Services
(1)	(12)	(13)	(14)	(15)	(16)
Januari/January	919 152	-	58 861	102 607	230 109
Februari/February	730 171	-	64 446	102 256	226 382
Maret/March	709 761	-	91 839	97 729	232 701
April/April	657 877	-	102 655	97 385	233 581
Mei/May	653 013	-	100 212	97 442	237 908
Juni/June	673 950	500	99 070	100 392	240 009
Juli/July	954 073	500	97 613	112 268	241 372
Agustus/August	956 333	500	99 108	114 325	241 094
September/September	965 357	-	97 436	113 678	240 042
Oktober/October	972 685	-	101 520	101 728	243 187
November/November	1 000 191	-	101 616	108 442	245 836
Desember/December	646 031	-	100 787	108 650	244 345
2019	646 031	-	100 787	108 650	244 345

Lanjutan Tabel
Continued Table

9.1.6

Bulan Month	Jasa Perorangan Rumah Tangga Household Services	Badan Internasional International Agencies	Kegiatan yang Belum Jelas Batasannya Specific Activities	Bukan Lapangan Usaha Lainnya Others	Jumlah Total
(1)	(17)	(18)	(19)	(20)	(21)
Januari/January	8 367	-	12 114	-	6 462 910
Februari/February	8 144	-	12 057	-	6 257 749
Maret/March	7 383	-	12 004	-	6 332 837
April/April	7 237	-	11 951	-	6 327 483
Mei/May	6 661	-	11 566	-	6 341 144
Juni/June	6 738	-	2 821	-	6 305 316
Juli/July	6 636	-	3 433	-	6 687 020
Agustus/August	6 281	-	2 567	-	6 742 485
September/September	6 515	-	1 334	-	6 586 583
Oktober/October	6 653	-	2 832	-	6 648 126
November/November	5 905	-	3 013	-	6 721 379
Desember/December	5 691	-	3 227	-	6 331 411
2019	5 691	-	3 227	-	6 331 411

Sumber : Kantor Perwakilan Bank Indonesia Provinsi Kepulauan Riau
Source : Bank Indonesia, Regional Office of Kepulauan Riau Office

Tabel
Table 9.1.7

Posisi Pinjaman pada Bank Umum Berdasarkan Kelompok Bank dan Jenis Pinjaman di Provinsi Kepulauan Riau (juta rupiah), 2019

Outstanding Loans of Commercial Bank by Group of Bank and Type of Loan in Kepulauan Riau Province (million rupiahs), 2019

Bulan Month	Bank Pemerintah State Bank		
	Modal Kerja Working Capital	Investasi Investment	Konsumsi Consumption
(1)	(2)	(3)	(4)
Januari/January	3 469 698	4 684 787	7 268 124
Februari/February	3 523 569	4 669 057	7 315 925
Maret/March	3 583 350	4 692 039	7 386 239
April/April	3 541 653	4 708 581	7 404 724
Mei/May	3 655 873	4 819 544	7 499 331
Juni/June	3 751 240	4 931 168	7 549 020
Juli/July	3 780 454	5 014 257	7 600 430
Agustus/August	3 662 142	5 222 024	7 660 909
September/September	3 675 818	5 294 863	7 713 055
Oktober/October	3 721 689	5 324 647	7 748 457
November/November	3 763 086	5 329 044	7 636 481
Desember/December	3 731 665	5 399 055	7 672 501
2019	3 731 665	5 399 055	7 672 501

Lanjutan Tabel
Continued Table

9.1.7

Bulan Month	Bank Swasta Nasional Private National Banks		
	Modal Kerja Working Capital	Investasi Investment	Konsumsi Consumption
(1)	(5)	(6)	(7)
Januari/January	5 443 690	2 997 778	3 404 154
Februari/February	5 530 309	2 873 290	3 399 169
Maret/March	5 580 738	2 948 400	3 407 633
April/April	5 575 121	2 930 590	3 399 161
Mei/May	5 673 283	2 897 934	3 393 103
Juni/June	5 623 174	2 846 783	3 371 388
Juli/July	5 421 335	2 846 640	3 384 497
Agustus/August	5 277 212	2 819 332	3 389 875
September/September	5 436 235	2 799 975	3 391 727
Oktober/October	5 289 708	2 744 637	3 395 202
November/November	5 382 069	2 726 620	3 412 895
Desember/December	5 637 732	2 675 981	3 416 172
2019	5 637 732	2 675 981	3 416 172

Lanjutan Tabel
Continued Table

9.1.7

Bulan Month	Jumlah Total			
	Modal Kerja Working Capital	Investasi Investment	Konsumsi Consumption	Jumlah Total
(1)	(8)	(9)	(10)	(11)
Januari/January	8 913 388	7 682 566	10 672 278	27 268 232
Februari/February	9 053 879	7 542 347	10 715 093	27 311 319
Maret/March	9 164 088	7 640 440	10 793 872	27 598 400
April/April	9 116 773	7 639 170	10 803 884	27 559 828
Mei/May	9 329 157	7 717 478	10 892 434	27 939 069
Juni/June	9 374 414	7 777 950	10 920 408	28 072 772
Juli/July	9 201 789	7 860 897	10 984 927	28 047 614
Agustus/August	8 939 354	8 041 356	11 050 784	28 031 493
September/September	9 112 053	8 094 839	11 104 782	28 311 673
Oktober/October	9 011 397	8 069 284	11 143 660	28 224 340
November/November	9 145 155	8 055 664	11 049 376	28 250 196
Desember/December	9 369 396	8 075 036	11 088 673	28 533 105
2019	9 369 396	8 075 036	11 088 673	28 533 105

Sumber : Kantor Perwakilan Bank Indonesia Provinsi Kepulauan Riau
 Source : Bank Indonesia, Regional Office of Kepulauan Riau Office

Tabel
Table 9.1.8

Posisi Simpanan Berjangka Bank Umum dalam Rupiah dan Valuta Asing Berdasarkan Jangka Waktu di Kota Batam (juta rupiah), 2019
Outstanding loans of Commercial Bank by Group of Bank and Type of loan in Batam Manicipality, 2019 (milion rupiahs)

Bulan Month	1 Bulan 1 Month		3 Bulan 3 Months	
	Rupiah Rupiah	Valas Forex	Rupiah Rupiah	Valas Forex
(1)	(2)	(3)	(4)	(5)
Januari/January	3 384 990	516 183	3 126 627	540 706
Februari/February	3 657 591	580 610	3 192 859	505 867
Maret/March	3 492 231	458 259	3 197 529	456 525
April/April	3 556 545	615 481	2 994 668	445 432
Mei/May	3 599 407	674 813	3 093 807	441 388
Juni/June	3 563 360	676 392	3 204 806	458 972
Juli/July	3 602 931	502 344	3 238 696	453 574
Agustus/August	3 652 999	508 003	3 297 452	464 012
September/September	3 687 171	493 388	3 295 972	474 319
Oktober/October	3 886 555	662 249	3 275 508	491 287
November/November	3 854 994	628 917	3 333 933	565 933
Desember/December	4 020 832	601 555	3 489 467	603 484
2019	4 020 832	601 555	3 489 467	603 484

Lanjutan Tabel
Continued Table

9.1.8

Bulan Month	6 Bulan 6 Months		12 Bulan 12 Months	
	Rupiah Rupiah	Valas Forex	Rupiah Rupiah	Valas Forex
(1)	(6)	(7)	(8)	(9)
Januari/January	836 790	489 897	525 412	581 242
Februari/February	838 595	502 396	544 264	563 812
Maret/March	874 058	535 901	528 626	520 838
April/April	851 441	480 227	541 741	508 723
Mei/May	946 584	485 857	547 877	492 494
Juni/June	942 801	459 000	562 537	491 707
Juli/July	960 281	427 981	565 072	487 973
Agustus/August	878 071	467 168	592 656	462 362
September/September	852 662	429 772	615 993	454 943
Oktober/October	849 294	359 249	648 400	448 082
November/November	833 893	373 983	681 651	421 036
Desember/December	825 588	334 585	587 522	397 975
2019	825 588	334 585	587 522	397 975

Sumber : Kantor Perwakilan Bank Indonesia Provinsi Kepulauan Riau
 Source : Bank Indonesia, Regional Office of Kepulauan Riau Office

Tabel
Table 9.1.9**Posisi Kredit UMKM pada Bank Umum menurut Bulan dan Sektor Ekonomi di Kota Batam (juta rupiah), 2019**
Outstanding of small Business Credit Of Public Bank by Month and Sectors in Batam Manicpality, 2019 (milion rupiahs)

Bulan Month	Pertanian, Buru, dan Kehutanan Agriculture, Hunt, and Forestry	Perikanan Fishery	Pertambangan dan Penggalian Mining and Quarrying	Industri Pengolahan Manufacturing Industry	Listrik, Gas, dan Air Electricity, Gas, and Water
(1)	(2)	(3)	(4)	(5)	(6)
Januari/January	43 971	34 896	18 181	638 828	31 238
Februari/February	43 830	34 937	18 042	635 185	31 367
Maret/March	26 342	36 650	18 214	651 232	31 905
April/April	26 164	36 320	18 190	656 091	31 531
Mei/May	27 122	35 849	18 230	662 286	29 787
Juni/June	28 353	37 964	18 691	659 637	29 725
Juli/July	28 333	40 539	23 696	647 013	28 387
Agustus/August	26 988	40 043	20 730	612 762	80 468
September/September	26 867	42 990	25 731	591 116	26 429
Oktober/October	26 693	37 233	25 395	607 155	26 038
November/November	28 698	39 397	23 931	602 976	26 378
Desember/December	29 452	44 273	24 871	590 613	26 236
2019	29 452	44 273	24 871	590 613	26 236

Lanjutan Tabel
Continued Table

9.1.9

Bulan Month	Konstruksi Construction	Perdagangan Besar dan Eceran Retail and Trade	Akomodasi dan Makan Minum Accommodation	Gudang dan Komunikasi Warehouse and Communication	Perantara Keuangan Financial
(1)	(7)	(8)	(9)	(10)	(11)
Januari/January	639 752	2 946 137	298 590	422 558	57 549
Februari/February	627 942	2 952 653	293 912	423 488	52 936
Maret/March	627 479	3 013 731	294 763	427 800	53 303
April/April	622 571	3 042 177	293 662	439 368	50 722
Mei/May	620 657	3 052 674	301 072	432 266	54 399
Juni/June	623 511	3 007 483	302 000	426 659	47 814
Juli/July	630 628	3 001 722	289 381	532 414	49 010
Agustus/August	634 815	2 996 057	263 222	597 901	49 291
September/September	583 056	3 025 370	282 426	507 309	50 928
Oktober/October	621 903	3 044 782	276 815	508 096	45 412
November/November	618 531	3 068 627	296 667	505 569	45 602
Desember/December	607 790	3 072 544	314 247	466 774	45 881
2019	607 790	3 072 544	314 247	466 774	45 881

Lanjutan Tabel
Continued Table**9.1.9**

Bulan Month	Real Estate Sewaan dan Jasa Real Estate Rental and Services	Adm Pem Pertanahan Land Administration	Jasa Pendidikan Education Services	Jasa Kesehatan Health Services	Jasa Masyarakat Sosial Budaya Social and Culture Services
(1)	(12)	(13)	(14)	(15)	(16)
Januari/January	919 152	-	58 861	102 607	230 109
Februari/February	730 171	-	64 446	102 256	226 382
Maret/March	709 761	-	91 839	97 729	232 701
April/April	657 877	-	102 655	97 385	233 581
Mei/May	653 013	-	100 212	97 442	237 908
Juni/June	673 950	500	99 070	100 392	240 009
Juli/July	954 073	500	97 613	112 268	241 372
Agustus/August	956 333	500	99 108	114 325	241 094
September/September	965 357	-	97 436	113 678	240 042
Oktober/October	972 685	-	101 520	101 728	243 187
November/November	1 000 191	-	101 616	108 442	245 836
Desember/December	646 031	-	100 787	108 650	244 345
2019	646 031	-	100 787	108 650	244 345

Lanjutan Tabel
Continued Table**9.1.9**

Bulan Month	Jasa Perorangan Rumah Tangga Household Services	Badan Internasional International Agencies	Kegiatan yang Belum Jelas Batasannya Specific Activities	Jumlah Total
(1)	(17)	(18)	(19)	(20)
Januari/January	8 367	-	12 114	6 462 910
Februari/February	8 144	-	12 057	6 257 749
Maret/March	7 383	-	12 004	6 332 837
April/April	7 237	-	11 951	6 327 483
Mei/May	6 661	-	11 566	6 341 144
Juni/June	6 738	-	2 821	6 305 316
Juli/July	6 636	-	3 433	6 687 020
Agustus/August	6 281	-	2 567	6 742 485
September/September	6 515	-	1 334	6 586 583
Oktober/October	6 653	-	2 832	6 648 126
November/November	5 905	-	3 013	6 721 379
Desember/December	5 691	-	3 227	6 331 411
2019	5 691	-	3 227	6 331 411

Sumber : Kantor Perwakilan Bank Indonesia Provinsi Kepulauan Riau
 Source : Bank Indonesia, Regional Office of Kepulauan Riau Office

Tabel
Table 9.1.10

Posisi Kredit UMKM Menurut Kelompok Bank dan Jenis Penggunaan Berdasarkan Lokasi Bank di Kota Batam, 2019 (juta rupiah)
Outstanding of Small Business Credit of Public Bank by Month and Sectors in Batam Municipality, 2019 (million rupiahs)

Bulan Month	Bank Pemerintah State Bank	
	Modal Kerja Working Capital	Investasi Investment
(1)	(2)	(3)
Januari/January	1 447 178	1 089 809
Februari/February	1 442 056	926 692
Maret/March	1 496 353	946 632
April/April	1 505 890	960 543
Mei/May	1 538 676	975 681
Juni/June	1 549 474	973 893
Juli/July	1 545 064	997 297
Agustus/August	1 560 709	1 133 141
September/September	1 523 664	995 291
Oktober/October	1 588 527	1 012 195
November/November	1 641 129	983 693
Desember/December	1 570 101	976 172
2019	1 570 101	976 172

Lanjutan Tabel
Continued Table

9.1.10

Bulan Month	Bank Swasta Nasional Private National Banks	
	Modal Kerja Working Capital	Investasi Investment
(1)	(4)	(5)
Januari/January	2 850 948	1 074 976
Februari/February	2 845 970	1 043 030
Maret/March	2 838 187	1 051 664
April/April	2 819 704	1 041 346
Mei/May	2 802 212	1 024 576
Juni/June	2 789 612	992 338
Juli/July	2 843 089	1 301 570
Agustus/August	2 769 173	1 279 462
September/September	2 772 170	1 295 458
Oktober/October	2 766 964	1 280 440
November/November	2 804 453	1 292 103
Desember/December	2 689 083	1 096 055
2019	2 689 083	1 096 055

Lanjutan Tabel
Continued Table**9.1.10**

Bulan Month	Jumlah Total		
	Modal Kerja Working Capital	Investasi Investment	Jumlah Total
(1)	(6)	(7)	(8)
Januari/January	4 298 126	2 164 785	6 462 910
Februari/February	4 288 026	1 969 723	6 257 749
Maret/March	4 334 540	1 998 297	6 332 837
April/April	4 325 594	2 001 889	6 327 483
Mei/May	4 340 887	2 000 257	6 341 144
Juni/June	4 339 086	1 966 230	6 305 316
Juli/July	4 388 153	2 298 867	6 687 020
Agustus/August	4 329 882	2 412 603	6 742 485
September/September	4 295 834	2 290 749	6 586 583
Oktober/October	4 355 491	2 292 635	6 648 126
November/November	4 445 582	2 275 796	6 721 379
Desember/December	4 259 184	2 072 227	6 331 411
2019	4 259 184	2 072 227	6 331 411

Sumber : Kantor Perwakilan Bank Indonesia Provinsi Kepulauan Riau
 Source : Bank Indonesia, Regional Office of Kepulauan Riau Office

Tabel
Table 9.1.11

Kurs Tengah Beberapa Mata Uang Asing Terhadap Rupiah di Bank Indonesia Menurut Bulan di Kota Batam 2019
Selected Foreign Exchange Middle Rate Againsts Rupiah at Bank Indonesia by Month in Batam Municipality 2019

Bulan Month	Mata Uang Currency				
	USD	AUD	HKD	CAD	SGD
(1)	(2)	(3)	(4)	(5)	(6)
Januari/January	14 072,00	10 210,65	1 793,86	10 708,89	10 446,15
Februari/February	14 062,00	10 039,57	1 791,49	10 690,69	10 424,79
Maret/March	14 244,00	10 098,29	1 814,53	10 610,06	10 507,15
April/April	14 215,00	10 021,58	1 812,13	10 562,50	10 437,25
Mei/May	14 385,00	9 945,07	1 832,97	10 629,97	10 424,67
Juni/June	14 141,00	9 904,36	1 809,94	10 797,14	10 445,81
Juli/July	14 026,00	9 652,00	1 792,33	10 676,32	10 234,24
Agustus/August	14 237,00	9 558,73	1 814,52	10 706,93	10 247,25
September/September	14 174,00	9 585,19	1 807,62	10 707,88	10 257,64
Oktober/October	14 008,00	9 699,84	1 788,00	10 643,16	10 293,57
November/November	14 102,00	9 542,12	1 801,46	10 614,58	10 324,71
Desember/December	13 901,00	9 739,04	1 785,20	10 654,15	10 320,74
2019	13 901,00	9 739,04	1 785,20	10 654,15	10 320,74

Lanjutan Tabel
Continued Table

9.1.11

Bulan Month	Mata Uang Currency				
	CHF	GBP	MYR	JPY	EUR
(1)	(7)	(8)	(9)	(10)	(11)
Januari/January	14 169,79	18 462,48	3 439,34	12 926,11	16 176,47
Februari/February	14 064,84	18 710,20	3 453,77	12 682,75	15 999,06
Maret/March	14 309,13	18 609,09	3 490,33	12 856,18	15 995,31
April/April	13 945,88	18 394,92	3 438,15	12 736,89	15 905,88
Mei/May	14 300,65	18 143,08	3 426,64	13 164,04	16 016,98
Juni/June	14 493,95	17 914,53	3 412,82	13 139,15	16 075,50
Juli/July	14 159,81	17 044,41	3 397,37	12 920,65	15 643,21
Agustus/August	14 417,23	17 344,23	3 369,31	13 364,95	15 731,18
September/September	14 302,01	17 418,45	3 385,25	13 135,64	15 499,98
Oktober/October	14 189,63	18 103,94	3 354,00	12 891,00	15 639,23
November/November	14 120,36	18 204,98	3 381,37	12 877,95	15 528,42
Desember/December	14 365,73	18 249,93	3 396,70	12 796,65	15 588,58
2019	14 365,73	18 249,93	3 396,70	12 796,65	15 588,58

Sumber : Kantor Perwakilan Bank Indonesia Provinsi Kepulauan Riau
 Source : Bank Indonesia, Regional Office of Kepulauan Riau Office

Tabel
Table 9.1.12

Nilai Barang yang Digadaikan, Pelunasan, Lelang, dan Sisa Barang Gadaikan yang Belum Lunas Menurut Bulan di Pegadaian Batam (juta rupiah), 2019
Value Pawned Goods, Redemption, Auctions, and Remaining Pawn Goods by Month in Branch Office of Batam Pawnshop (million rupiahs), 2019

Bulan Month	Kredit Credit	Pelunasan Redemption	Lelang Auction	Sisa yang Belum Lunas Remaining Unpaid
(1)	(2)	(3)	(4)	(5)
Januari/January	1 637 334,69	812 936,68	5 730,67	818 667,35
Februari/February	1 673 806,41	831 044,88	5 858,32	836 903,20
Maret/March	1 698 585,55	843 347,73	5 945,05	849 292,78
April/April	1 717 812,07	852 893,69	6 012,34	858 906,04
Mei/May	1 663 051,55	825 705,09	5 820,68	831 525,78
Juni/June	1 709 145,78	848 590,88	5 982,01	854 572,89
Juli/July	1 747 310,04	867 539,43	6 115,59	873 655,02
Agustus/August	1 785 206,14	886 354,85	6 248,22	892 603,07
September/September	1 827 029,03	907 119,92	6 394,60	913 514,52
Oktober/October	1 858 118,06	922 555,62	6 503,41	929 059,03
November/November	1 882 115,74	934 470,46	6 587,41	941 057,87
Desember/December	1 932 355,53	959 414,52	6 763,24	966 177,77
2019	21 131 870,59	10 491 973,75	73 961,55	10 565 935,30

Sumber/Source: Kantor Pegadaian Area Batam/Pawnshop Office Batam Area

Tabel
Table 9.1.13

Banyaknya Barang yang Digadaikan, Pelunasan, Lelang, dan Sisa Barang Gadai yang Belum Lunas Menurut Bulan di Pegadaian Batam (unit), 2019
The Number of Pawned Goods, Redemption, Auctions, and Remaining Pawn Goods by Month in Branch Office of Batam Pawnshop (units), 2019

Bulan Month	Kredit Credit	Pelunasan Redemption	Lelang Action	Sisa yang Belum Lunas Remaining Unpaid
(1)	(2)	(3)	(4)	(5)
Januari/January	551 879	262 430	2 012	287 437
Februari/February	560 542	266 549	2 044	291 949
Maret/March	564 357	268 364	2 058	293 936
April/April	560 488	266 524	2 043	291 921
Mei/May	530 542	252 284	1 934	276 324
Juni/June	551 268	262 140	2 010	287 119
Juli/July	479 167	227 854	1 747	249 566
Agustus/August	582 812	277 139	2 125	303 548
September/September	600 086	285 354	2 188	312 545
Oktober/October	614 436	292 177	2 240	320 019
November/November	628 662	298 942	2 292	327 428
Desember/December	634 278	301 612	2 312	330 353
2019	6 858 517	3 261 369	25 005	3 572 145

Sumber/Sources: Kantor Pegadaian Area Batam/Pawnshop Office Batam Area

Tabel
Table 9.1.14

Realisasi Pengadaan Beras per Bulan oleh Subdivre Bulog Batam (ton), 2015-2019
Monthly Realization of Rice Stock by Subdivre Bulog Batam (ton), 2015-2019

Bulan Month	2015	2016	2017	2018	2019
(1)	(2)	(3)	(4)	(5)	(6)
Januari/January	-	2 404,82	-	720,00	1 000,00
Februari/February	1 200,61	1 758,70	553,59	278,25	1 000,00
Maret/March	719,78	749,24	1 623,09	500,00	1 006,70
April/April	776,16	1 498,54	61,75	1 000,00	1 502,00
Mei/May	1 379,42	849,16	485,28	398,60	1 297,26
Juni/June	898,95	3 531,67	-	450,00	1 251,95
Juli/July	1 198,98	1 822,09	495,80	650,00	523,00
Agustus/August	-	-	500,00	24,00	142,98
September/September	1 098,92	1 002,70	405,00	200,00	615,00
Oktober/October	149,91	1 178,05	4,20	1 790,30	2 225,35
November/November	1 154,60	1 235,10	300,00	1 000,00	550,10
Desember/December	1 941,86	1 023,72	500,00	-	381,21
Jumlah/ Total	10 519,19	17 053,79	4 928,71	7 011,15	11 495,54

Sumber : Bulog Cabang Batam, Provinsi Kepulauan Riau
Source : Office of Logistics Battam of Kepulauan Riau Province

Tabel
Table 9.1.15**Penyaluran/Penjualan Beras Melalui Perum BULOG Subdivre
Batam Menurut Bulan dan Golongan Konsumen (ton), 2019**
**Distribution of Rice by Perum BULOG Subdivre Batam by Month
and Group of Consument (ton), 2019**

Bulan Month	TNI/POLRI Army/Police	OPK/Raskin/APBN/ Otoda Social	Lainnya Others	Jumlah Total
(1)	(2)	(3)	(4)	(5)
Januari/January	-	318,28	723,24	1 041,52
Februari/February	-	475,63	227,18	702,80
Maret/March	-	654,53	703,28	1 357,80
April/April	-	838,53	3,41	841,94
Mei/May	-	640,81	503,61	1 144,42
Juni/June	1,52	-	32,63	34,15
Juli/July	-	680,78	527,49	1 208,27
Agustus/August	-	406,24	31,45	437,69
September/September	0,52	390,39	426,11	817,02
Oktober/October	-	548,07	692,11	1 240,18
November/November	0,76	398,66	234,21	633,64
Desember/December	0,26	353,41	145,01	498,68
2019	3,07	5 705,31	4 249,73	9 958,11

Sumber : Bulog Cabang Batam, Provinsi Kepulauan Riau
 Source : Office of Logistics Battam of Kepulauan Riau Province

9.2 KOPERASI/COOPERATION

Tabel
Table 9.2.1

**Banyaknya Koperasi Aktif dan Tidak Aktif Menurut Kabupaten/
Kota di Provinsi Kepulauan Riau, 2019**
*Number of Active and Non Active Cooperation by Regency/
Municipality in Kepulauan Riau Province, 2019*

Kabupaten/Kota Regency/Municipality	Aktif Active	Tidak Aktif Non Active	Jumlah Total
(1)	(2)	(3)	(4)
Kabupaten/Regency			
1 Karimun	129	221	350
2 Bintan	142	1	143
3 Natuna	66	126	192
4 Lingga	70	63	133
5 Kepulauan Anambas	53	7	60
Kota/Municipality			
1 Batam	239	825	1 064
2 Tanjungpinang	117	3	120
Kepulauan Riau	816	1 246	2 062

Sumber : Dinas Koperasi, Usaha Kecil, dan Menengah Provinsi Kepulauan Riau
Source : Cooperative Service, Small and Medium Enterprises of Kepulauan Riau Province

Tabel
Table 9.2.2**Jumlah Anggota Koperasi Menurut Jenis Kelamin dan Kabupaten/Kota di Provinsi Kepulauan Riau, 2019**
Number of Cooperation Members by Sex and Regency/ Municipality in Kepulauan Riau Province, 2019

Kabupaten/Kota Regency/Municipality	Anggota/Members		
	Laki-laki Male	Perempuan Female	Jumlah Total
(1)	(2)	(3)	(4)
Kabupaten/Regency			
1 Karimun	1 490	1 381	2 871
2 Bintan	4 428	2 508	6 936
3 Natuna	2 420	1 343	3 763
4 Lingga	691	582	1 273
5 Kepulauan Anambas	391	61	452
Kota/Municipality			
1 Batam	9 503	6 459	15 962
2 Tanjungpinang	2 353	2 231	4 584
Kepulauan Riau	21 276	14 565	35 841

Sumber : Dinas Koperasi, Usaha Kecil, dan Menengah Provinsi Kepulauan Riau
 Source : Cooperartive Service, Small and Medium Enterprises of Kepulauan Riau Province

Tabel
Table 9.2.3

Modal, Volume Usaha, dan Sisa Hasil Usaha Koperasi Menurut Kabupaten/Kota di Provinsi Kepulauan Riau, 2019
Invested, Asset, and Fix Sell of Cooperation by Regency/ Municipality in Kepulauan Riau Province, 2019

Kabupaten/Kota Regency/Municipality	Modal Sendiri Invested Internal	Modal Luar Invested External	Omzet Turn Over	Sisa Hasil Usaha Profit
(1)	(2)	(3)	(4)	(5)
Kabupaten/Regency				
1 Karimun	10 082 543 916	2 264 666 648		3 720 563 444
2 Bintan	50 105 132 309	12 260 402 983		5 695 563 719
3 Natuna	48 146 298 569	2 012 965 211		3 907 289 509
4 Lingga	1 509 987 972	-		132 816 713
5 Kepulauan Anambas	228 878 219	-		137 313 392
Kota/Municipality				
1 Batam	104 404 937 846	44 576 309 569		16 223 955 672
2 Tanjungpinang	147 248 457 310	71 906 195 429		16 503 660 895
Kepulauan Riau	361 726 236 141	133 020 539 840		46 321 163 344

Sumber : Dinas Koperasi, Usaha Kecil, dan Menengah Provinsi Kepulauan Riau
Source : Cooperative Service, Small and Medium Enterprises of Kepulauan Riau Province

9.3 HARGA/PRICES

Tabel
Table

9.3.1

Indeks Harga Konsumen per Bulan Menurut Kelompok Pengeluaran di Kota Batam (2012=100), 2019
Consumer Price Index per Month by Expenditure Group in Batam Municipality (2012=100), 2019

Bulan Month	Bahan Makanan Groceries	Makanan Jadi, Minuman, Rokok dan Tembakau Food, Drinks, Cigarettes and Tobacco	Perumahan, Air, Listrik, Gas, dan Bahan Bakar Housing, Water, Electricity, Gas and Fuel
(1)	(2)	(3)	(4)
Januari/January	146,06	137,61	129,11
Februari/February	144,32	137,66	129,12
Maret/March	144,28	137,88	129,19
April/April	145,83	138,01	129,38
Mei/May	150,65	138,58	129,41
Juni/June	155,38	138,62	129,46
Juli/July	157,47	138,77	129,46
Agustus/August	152,79	138,99	129,50
September/September	150,82	139,06	129,51
Oktober/October	149,36	138,96	129,54
November/November	149,52	139,32	129,53
Desember/December	155,58	139,48	129,56
2019	150,17	138,58	129,40

Lanjutan Tabel
Continued Table**9.3.1**

Bulan Month	Sandang Clothing	Kesehatan Health	Pendidikan, Rekreasi, dan Olahraga Education, Recreation, and Sports
(1)	(5)	(6)	(7)
Januari/January	116,15	125,00	128,93
Februari/February	116,40	124,96	128,93
Maret/March	116,40	124,99	129,06
April/April	116,15	125,10	129,06
Mei/May	116,38	125,30	129,06
Juni/June	117,70	125,44	129,76
Juli/July	118,84	125,39	129,76
Agustus/August	120,76	125,87	134,69
September/September	121,03	125,75	134,69
Oktober/October	121,16	126,19	134,98
November/November	120,75	126,42	134,98
Desember/December	120,67	126,39	134,98
2019	118,53	125,57	131,57

Lanjutan Tabel
Continued Table**9.3.1**

Bulan Month	Transportasi, Komunikasi, dan Jasa Keuangan Transportation, Communication, and Financial Services	Umum General
(1)	(8)	(9)
Januari/January	150,87	137,14
Februari/February	154,40	137,50
Maret/March	154,06	137,48
April/April	153,40	137,73
Mei/May	155,04	139,15
Juni/June	150,93	139,48
Juli/July	152,61	140,33
Agustus/August	148,36	139,12
September/September	146,35	138,35
Oktober/October	145,69	137,97
November/November	145,31	137,96
Desember/December	147,89	139,73
2019	150,41	138,50

Sumber/Source: BPS, Survei Harga Konsumen/BPS-Statistics Indonesia, Consumer Price Index

Tabel
Table 9.3.2

Laju Inflasi Harga Konsumen per Bulan Menurut Kelompok Pengeluaran di Kota Batam (2012=2100), 2019
Consumer Price Inflation Rate per Month by Expenditure Group in Batam Municipality (2012=100), 2019

Bulan Month	Bahan Makanan Groceries	Makanan Jadi, Minuman, Rokok dan Tembakau Food, Drinks, Cigarettes and Tobacco	Perumahan, Air, Listrik, Gas, dan Bahan Bakar Housing, Water, Electricity, Gas and Fuel
(1)	(2)	(3)	(4)
Januari/January	-0,23	0,39	-0,02
Februari/February	-1,19	0,04	0,01
Maret/March	-0,03	0,16	0,05
April/April	1,07	0,09	0,15
Mei/May	3,31	0,41	0,02
Juni/June	3,14	0,03	0,04
Juli/July	1,35	0,11	-
Agustus/August	-2,97	0,16	0,03
September/September	-1,29	0,05	0,01
Oktober/October	-0,97	-0,07	0,02
November/November	0,11	0,26	-0,01
Desember/December	4,05	0,11	0,02
2019	6,28	1,76	0,33

Lanjutan Tabel
Continued Table

9.3.2

Bulan Month	Sandang Clothing	Kesehatan Health	Pendidikan, Rekreasi, dan Olahraga Education, Recreation, and Sports
(1)	(5)	(6)	(7)
Januari/January	1,1	-0,08	0,13
Februari/February	0,22	-0,03	-
Maret/March	-	0,02	0,10
April/April	-0,21	0,09	-
Mei/May	0,20	0,16	-
Juni/June	1,13	0,11	0,54
Juli/July	0,97	-0,04	-
Agustus/August	1,62	0,38	3,80
September/September	0,22	-0,10	-
Oktober/October	0,11	0,35	0,22
November/November	-0,34	0,18	-
Desember/December	-0,07	-0,02	-
2019	5,03	1,03	4,83

Lanjutan Tabel
Continued Table

9.3.2

Bulan Month	Transportasi, Komunikasi, dan Jasa Keuangan Transportation, Communication, and Financial Services	Umum General
(1)	(8)	(9)
Januari/January	0,04	0,08
Februari/February	2,34	0,26
Maret/March	-0,22	-0,01
April/April	-0,43	0,18
Mei/May	1,07	1,03
Juni/June	-2,65	0,24
Juli/July	1,11	0,61
Agustus/August	-2,78	-0,86
September/September	-1,35	-0,55
Oktober/October	-0,45	-0,27
November/November	-0,26	-0,01
Desember/December	1,78	1,28
2019	-1,94	1,97

Sumber/Source: BPS, Survei Harga Konsumen/BPS-Statistics Indonesia, Consumer Price Index

<https://batamkota.bps.go.id>



PENGELUARAN PENDUDUK

Population Expenditure

Rata-rata konsumsi makanan penduduk Kota

Batam perkapita dalam
sebulan di tahun 2019

↪ **Rp 854 178**



Persentase pengeluaran per kapita

penduduk Kota Batam
dalam sebulan di tahun 2019

42.27% ↪

Rata-rata konsumsi makanan penduduk

Kota Batam perkapita

dalam sebulan di tahun 2019

↪ **Rp 1 166 669**

Persentase pengeluaran per kapita

penduduk Kota Batam

dalam sebulan di tahun 2019

57.73% ↪



PENJELASAN TEKNIS

- 1 Kegiatan pengumpulan data sosial dan ekonomi yang dilaksanakan secara rutin oleh BPS melalui Survei Sosial Ekonomi Nasional (Susenas)
- 2 Target sampel Susenas Maret adalah 300 000 rumah tangga yang tersebar di seluruh kabupaten/kota di Indonesia Target sampel Susenas pada bulan September adalah sebanyak 75 000 rumah tangga
- 3 Data hasil pencacahan Susenas Maret dapat disajikan untuk tingkat nasional, provinsi, dan kabupaten/kota, sedangkan untuk data hasil Susenas September hanya dapat disajikan untuk tingkat nasional dan provinsi
- 4 Data konsumsi/pengeluaran yang dikumpulkan pada Susenas Maret dibagi menjadi dua kelompok, yaitu makanan dan bukan makanan Jumlah komoditas makanan sebanyak 174 komoditas Pengumpulan data kelompok makanan meliputi banyaknya komoditas yang dikonsumsi beserta nilai pengeluarannya
- 5 Referensi waktu survei yang digunakan adalah selama seminggu terakhir untuk konsumsi makanan dan sebulan atau setahun terakhir untuk konsumsi bukan makanan

TECHNICAL NOTES

- 1 *Socioeconomic data collection activities are carried out regularly by the BPS-Statistics Indonesia through the National Socioeconomic Survey (Susenas)*
- 2 *The March Susenas target sample covers 300 000 households spread out at all regency/municipality in Indonesia The September Susenas target sample covers 75 000 households*
- 3 *The result from Susenas data Collection in March can be presented on national, provincial, and regency/municipal level estimates, while data collection in September can be disseminated only for the national and provincial levels*
- 4 *The consumption/expenditure data collected in March Susenas are divided into two groups, namely food and non-food The number of food commodity are 174 commodities The food group data collection includes quantity and value of commodities consumed*
- 5 *The survey time reference period is previous week before enumeration date for food consumption and last month or last year for non-food consumption*

ULASAN

Pengeluaran Penduduk dibedakan menjadi dua kelompok yaitu makanan dan bukan makanan

Berdasarkan data hasil Survei Sosial Ekonomi Nasional (SUSENAS) Maret 2019 memperlihatkan bahwa pengeluaran rata-rata per kapita sebulan penduduk Kota Batam untuk kelompok makanan mencapai Rp 854 178,- sedangkan kelompok non makanan mencapai Rp 1 166 669,-

DESCRIPTION

Population expenditure can be divided into two groups namely food and non-food

Resident Expenditure According to National Survey of Social Economics (SUSENAS) March 2019 data in Batam Municipality, show the average spending per capita a month Batam Municipality's population food groups reaching Rp 854 178,- while the non-food group reached Rp 1 166 669,-

Tabel
Table 10.1

Rata-rata Konsumsi Kalori per Kapita sehari (kkal) Menurut Kelompok Komoditas Makanan, 2018 dan 2019
Average Daily Calorie Consumption per Capita (ccal) by Food Commodity Group, 2018 and 2019

Kelompok Komoditas Commodity Group	2018	2019
(1)	(2)	(3)
Makanan/Food		
Padi-padian/Cereals	687,36	671,71
Umbi-umbian/Tubers	25,05	28,74
Ikan/udang/cumi/kerang Fish/shrimp/common squid/shells	62,91	63,31
Daging/Meat	103,29	112,25
Telur dan susu/Eggs and milk	97,64	90,00
Sayur-sayuran/Vegetables	38,65	37,00
Kacang-kacangan/Legumes	39,51	43,13
Buah-buahan/Fruits	47,49	51,60
Minyak dan kelapa/Oil and coconut	308,26	316,94
Bahan minuman/Beverage stuffs	92,18	80,71
Bumbu-bumbuan/Spices	9,01	9,60
Konsumsi lainnya Miscellaneous food items	66,50	64,74
Makanan dan minuman jadi Prepared food and beverages	571,28	611,30
Rokok/Cigarettes	0,00	0,00
Jumlah makanan/Total food	2 149,13	2181,03

Sumber/Source: BPS, Survei Sosial Ekonomi Nasional (Susenas)/BPS-Statistics Indonesia, National Socioeconomic Survey

Tabel
Table 10.2**Rata-rata Konsumsi Protein per Kapita sehari (gram) Menurut Kelompok Komoditas Makanan, 2018 dan 2019**
Average Daily Protein Consumption per Capita (gram) by Food Commodity Group, 2018 and 2019

Kelompok Komoditas Commodity Group	2018	2019
(1)	(2)	(3)
Makanan/ <i>Food</i>		
Padi-padian/ <i>Cereals</i>	16,19	15,81
Umbi-umbian/ <i>Tubers</i>	0,35	0,42
Ikan/udang/cumi/kerang <i>Fish/shrimp/common squid/shells</i>	10,68	11,01
Daging/ <i>Meat</i>	6,35	7,00
Telur dan susu/ <i>Eggs and milk</i>	5,19	5,12
Sayur-sayuran/ <i>Vegetables</i>	2,21	2,14
Kacang-kacangan/ <i>Legumes</i>	3,84	4,11
Buah-buahan/ <i>Fruits</i>	0,50	0,56
Minyak dan kelapa/ <i>Oil and coconut</i>	0,21	0,20
Bahan minuman/ <i>Beverage stuffs</i>	0,66	0,75
Bumbu-bumbuan/ <i>Spices</i>	0,36	0,36
Konsumsi lainnya <i>Miscellaneous food items</i>	1,37	1,26
Makanan dan minuman jadi <i>Prepared food and beverages</i>	17,41	19,08
Rokok/ <i>Cigarettes</i>	0,00	0,00
Jumlah makanan/<i>Total food</i>	65,32	67,83

Sumber/*Source*: BPS, Survei Sosial Ekonomi Nasional (Susenas)/BPS-Statistics Indonesia, National Socioeconomic Survey

Tabel 10.3
Table

Kelompok Komoditas <i>Commodity Group</i>	2018	2019
(1)	(2)	(3)
<i>Makanan/Food</i>		
Padi-padian/ <i>Cereals</i>	3,80	3,18
Umbi-umbian/ <i>Tubers</i>	0,42	0,38
Ikan/udang/cumi/kerang <i>Fish/shrimp/common squid/shells</i>	4,43	4,03
Daging/ <i>Meat</i>	2,11	2,11
Telur dan susu/ <i>Eggs and milk</i>	3,10	2,69
Sayur-sayuran/ <i>Vegetables</i>	3,51	2,95
Kacang-kacangan/ <i>Legumes</i>	0,63	0,57
Buah-buahan/ <i>Fruits</i>	2,12	2,04
Minyak dan kelapa/ <i>Oil and coconut</i>	0,93	0,76
Bahan minuman/ <i>Beverage stuffs</i>	1,03	0,91
Bumbu-bumbuan/ <i>Spices</i>	0,78	0,67
Konsumsi lainnya <i>Miscellaneous food items</i>	0,74	0,63
Makanan dan minuman jadi <i>Prepared food and beverages</i>	19,10	17,64
Rokok/ <i>Cigarettes</i>	3,68	3,71
Jumlah makanan/<i>Total food</i>	46,38	42,27
<i>Bukan makanan/Non-food</i>		
Perumahan dan fasilitas rumah tangga <i>Housing and household facilities</i>	30,84	29,37
Aneka komoditas dan jasa <i>Goods and services</i>	8,99	15,28
Pakaian, alas kaki, dan tutup kepala <i>Clothing, footwear, and headgear</i>	2,92	3,18
Komoditas tahan lama/ <i>Durable goods</i>	2,31	5,10
Pajak, pungutan, dan asuransi <i>Taxes and insurance</i>	2,21	3,66
Keperluan pesta dan upacara/kenduri <i>Parties and ceremonies</i>	1,29	1,14
Jumlah bukan makanan/<i>Total non-food</i>	53,62	57,73
Jumlah/<i>Total</i>	100,00	100,00

Sumber/*Source*: BPS, Survei Sosial Ekonomi Nasional (Susenas)/BPS-Statistics Indonesia, National Socioeconomic Survey

SISTEM PERDAGANGAN

Trade System 2020

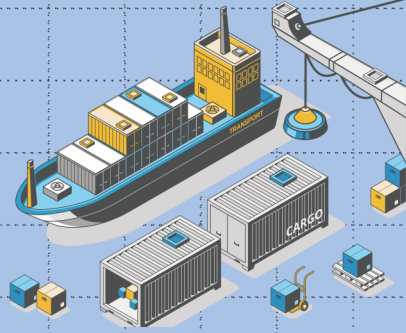

**Nilai ekspor
migas**

*Export value of
oil and gas*

US\$ 8 775 38

juta/million

**Nilai Ekspor
Kota Batam
2019**

**Nilai ekspor
non migas**

*Export value of
non-oil and gas*

US\$ 7 167 13

juta/million

**Ekspor menurut
Negara tujuan utama**

Exports by Major Countries of Destination

Singapura

Volume

Volume

3 874 234 918

ribu/thousand ton

Nilai

Value

4 142 105 546

juta/million

Tiongkok

Volume

Volume

1656 895 562

ribu/thousand ton

Nilai

Value

689 988 828

juta/million

Spainyol

Volume

Volume

251 677 946

ribu/thousand ton

Nilai

Value

160 086 899

juta/million

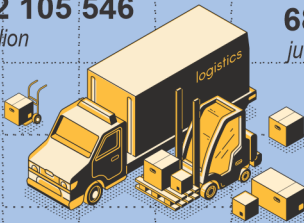

3

Pelabuhan utama dengan

Nilai ekspor Terbesar

main ports with the largest export value.

1

**Belakang
Padang**

US\$ 2 832 919 512

juta/million

2

Kabil

US\$ 2 795 735 254

juta/million

3

**Batu
Ampar**

US\$ 2 795 735 254

juta/million

PENJELASAN TEKNIS

- 1 **Data ekspor utamanya berasal dari dokumen kepabeanan BC 3 0** atau yang disebut dokumen Pemberitahuan Ekspor Barang (PEB) yang diisi oleh eksportir. Sejak 2015, sumber data lainnya adalah catatan instansi lain, PT POS, dan survei ekspor perbatasan laut.
- 2 **Data impor berasal dari dokumen kepabeanan BC 2 0 atau yang disebut dokumen Pemberitahuan Impor Barang (PIB), Pemberitahuan Impor Barang Khusus (PIBK), Pemberitahuan Pabean Free Trade Zone (PPFTZ) dan dokumen kepabeanan BC 2 3** yang mencatat impor barang dari Luar Negeri ke Kawasan Berikat.
- 3 **Barang-barang yang dikirim ke luar negeri** untuk diolah dicatat sebagai ekspor, sedangkan hasil olahan yang dikembalikan ke Indonesia dicatat sebagai impor.
- 4 **Barang-barang luar negeri** yang diolah di dalam negeri dicatat sebagai barang impor meskipun barang olahan tersebut akan kembali ke luar negeri.
- 5 **Negara utama** adalah negara yang mempunyai nilai ekspor/impor terbesar pada tahun 2019.
- 6 **Pelabuhan utama** adalah pelabuhan yang mempunyai nilai ekspor/impor terbesar pada tahun 2019.

TECHNICAL NOTES

- 1 **The export data are mainly compiled based on customs export documents BC 3 0 or known as Export Declarations (PEB), filled by exporters.** Since 2015, other sources are administrative records of other agencies, post office, and sea border export survey.
- 2 **The import data are compiled based on customs import documents BC 2 0 or known as Import Declarations Form (PIB), Import Declarations Form for Special Commodity (PIBK), Customs Declaration Form for Free Trade Zone (PPFTZ), and customs import documents BC 2 3** which records import goods from foreign countries to Bounded Zones Area.
- 3 **Goods sent abroad** for processing purposes are recorded as export while its products sent to Indonesia are recorded as import.
- 4 **Foreign goods** processed in Indonesia are still recorded as imports although its products will be sent back to abroad.
- 5 **Major Country** is a country which has biggest export/import value in 2019.
- 6 **Major port** is a port which has biggest export/import value in 2019.

ULASAN**DESCRIPTION**

Hubungan antarnegara yang harmonis akan mendukung pertumbuhan ekonomi suatu negara.

Harmonious relations between countries will support a country's economic growth

Kegiatan perdagangan juga akan sangat berpengaruh terhadap lapangan pekerjaan penduduk Indonesia khususnya di wilayah Batam.

Trade activities will also greatly affect the employment of Indonesians, especially in the Batam region

Selama periode 2019*, ekspor barang yang diukur atas *free on board* (FOB) Kota Batam mencapai 8,77 miliar dolar AS.

During the 2019 period, exports of goods measured on free on board (FOB) in Kepulauan Riau Province reached 8.77 billion US dollars.*

Nilai ekspor ini menurun dibandingkan 2018 yang bernilai 9,50 miliar dolar AS.

The value of these exports has decreased compared to 2018 which is worth 9.50 billion US dollars

Menurut tabel 11.1.3 terlihat bahwa Batu Ampar masih menjadi pelabuhan muat utama ekspor barang dari Kota Batam.

According to table 11.1.3 it appears that Batu Ampar is still the main loading port for export of goods from the Batam region.

11.1 EKSPOR/EKSPORT

Table 11.1.1 **Volume dan Nilai Ekspor dirinci Menurut Jenis Komoditi di Provinsi Asal, 2018-2019**
Volume and Value of Export by Type of Commodity at Province of Origin, 2018-2019

Jenis Komoditi <i>Type of Commodity</i>	Volume (ton) <i>Volume (tonnage)</i>		Nilai FOB (US\$) <i>FOB Value (US\$)</i>	
	2018	2019*	2018	2019*
(1)	(2)	(3)	(4)	(5)
1 Mesin/ Peralatan Listrik <i>Machinery/ Electrical Equipment</i>	91 202 855	75 480 043	2 690 202 975	2 539 198 659
2 Bahan Bakar Mineral <i>Mineral Fuels</i>	4 180 122 369	4 233 655 367	1 637 410 410	1 627 061 847
3 Mesin-mesin/Pesawat Mekanik <i>Engine/Aircraft Mechanic</i>	62 431 893	62 636 928	1 046 041 628	900 593 662
4 Minyak dan lemak hewan/ <i>Nabati</i> <i>Oil and Animal Fat/Vegetable</i>	1 501 688 170	1 613 184 101	932 953 820	849 394 483
5 Benda-benda dari besi dan Baja <i>Objects of iron and steel</i>	208 206 185	186 619 438	593 660 394	484 702 943
6 Berbagai produk kimia <i>Various chemical products</i>	545 817 985	400 570 782	504 023 228	310 295 498
7 Koko/coklat <i>Cocoa/chocolate</i>	108 807 503	80 421 377	321 040 782	246 329 760
8 Plastik dan Barang-barang dari <i>Plastik/Plastic and Objects of</i> <i>plastic</i>	112 490 710	204 531 726	179 261 873	225 679 259
9 Kapal Laut/ <i>Ship</i>	20 375 260	64 216 017	68 967 861	223 724 962
10 Perangkat Optik <i>Optical Device</i>	9 808 459	8 921 628	222 279 475	205 587 941
11 Lainnya/ <i>Other</i>	538 160 273	663 564 664	1 311 592 128	1 162 806 673
Jumlah/Total	7 379 111 661	7 593 802 071	9 507 434 574	8 775 375 686

Sumber/Source : Dokumen PEB, Kantor POS, Catatan Instansi, Survei Perdagangan Lintas Batas Laut/PEB Document, Post Office, record agency, cross border marine trade survey

Tabel
Table 11.1.2**Volume dan Nilai Ekspor Menurut Negara Tujuan di Kota Batam, 2018-2019**
Volume and Value of Export by Destination Country in Batam Municipality, 2018-2019

Negara Tujuan Destination Country	Volume (ton) Volume (tonnage)		Nilai FOB (US\$) FOB Value (US\$)	
	2018	2019*	2018	2019*
(1)	(2)	(3)	(4)	(5)
1. Singapura	4 613 304 315	3 874 234 918	4 716 256 875	4 142 105 546
2. Amerika Serikat	148 269 118	169 430 177	782 927 643	978 116 605
3. Tiongkok	592 638 688	1 656 895 562	634 494 493	689 988 828
4. India	347 520 308	217 202 703	286 119 413	260 200 493
5. Jepang	65 624 148	56 703 786	317 022 400	235 043 358
6. Perancis	27 090 585	15 008 844	300 596 229	198 547 977
7. Kazakhtan	1 402 399	7 833 218	24 570 293	194 899 690
8. Jerman	55 575 615	42 036 126	252 148 591	187 546 688
9. Spanyol	298 216 072	251 677 946	244 026 352	160 086 899
10. Malaysia	149 942 475	77 712 591	225 592 932	127 916 631
11. Lainnya/Other	1 079 527 938	1 225 066 200	1 723 679 353	1 600 922 971
Jumlah/Total	7 379 111 661	7 593 802 071	9 507 434 574	8 775 375 686

Sumber/Source : Dokumen PEB, Kantor POS, Catatan Instansi, Survei Perdagangan Lintas Batas Laut/PEB Document, Post Office, record agency, cross border marine trade survey

Tabel 11.1.3
Table

Volume dan Nilai Ekspor Menurut Pelabuhan Muat di Kota Batam, 2018-2019
Volume and Value of Export by Loading Port in Batam Municipality, 2018-2019

Pelabuhan Muat <i>Loading Port</i>	Volume (ton) <i>Volume (tonnage)</i>		Nilai FOB (US\$) <i>FOB Value (US\$)</i>	
	2018	2019*	2018	2019*
(1)	(2)	(3)	(4)	(5)
1. Batu Ampar	897 389 208	951 896 262	4 202 332 864	4 184 165 382
2. Sekupang	303 323 502	447 267 589	2 214 145 365	1 810 664 950
3. Belakang Padang	4 159 029 083	2 832 919 512	1 624 568 021	1 359 216 838
4. Kabil/Panau	2 008 501 018	2 795 735 254	1 447 127 904	1 150 230 262
5. Pulau Sambu	10 729 901	565 851 501	12 798 126	263 464 214
6. Lainnya/ <i>Other</i>	138 950	131 953	6 462 293	7 634 039
Jumlah/Total	7 379 111 661	7 593 802 071	9 507 434 574	8 775 375 686

Sumber/*Source* : Dokumen PEB, Kantor POS, Catatan Instansi, Survei Perdagangan Lintas Batas Laut/*PEB Document, Post Office, record agency, cross border marine trade survey*

11.2 IMPOR/IMPORT

Tabel
Table

11.2.1

Volume dan Nilai Impor dirinci Menurut Jenis Komoditi di Provinsi Muat, 2018-2019
Volume and Value of Import by Type of Commodity at Loading Province, 2018-2019

Jenis Komoditi Type of Commodity	Volume (ton) Volume (tonnage)		Nilai FOB (US\$) FOB Value (US\$)	
	2018	2019*	2018	2019*
(1)	(2)	(3)	(4)	(5)
1. Mesin/peralatan listrik <i>Machinery/electrical equipment</i>	78 601 653	69 933 629	3 700 066 009	2 630 653 373
2. Mesin-mesin/Pesawat Mekanik <i>Engine/Aircraft Mechanic</i>	87 859 661	101 412 573	1 042 735 068	1 021 659 735
3. Benda-benda dari besi dan Baja <i>Objects of iron and steel</i>	289 819 534	380 555 466	695 101 521	718 945 084
4. Besi dan Baja/ <i>Iron and Steel</i>	515 715 253	674 834 027	500 728 305	676 103 219
5. Plastik dan Barang-barang dari Plastik/ <i>Plastic and Objects of plastic</i>	295 134 617	317 111 436	586 884 564	617 797 725
6. Kapal laut/ <i>Ship</i>	301 395 949	405 949 980	444 367 121	352 405 273
7. Alumunium/ <i>Aluminum</i>	29 110 773	23 998 544	170 426 334	270 747 561
8. Koko/coklat <i>Cocoa/chocolate</i>	94 567 062	73 706 611	212 901 780	164 996 840
9. Minyak atsiri, Kosmetik, Wangi-wangian	2 335 183	2 005 795	171 398 046	146 190 802
10. Sari bahan samak dan celup <i>Powder dan dye ingredients</i>	13 139 368	13 202 437	122 443 782	111 602 849
11. Lainnya/ <i>Other</i>	933 154 019	1 011 947 623	1 278 623 826	1 281 148 517
Jumlah/Total	2 640 833 072	3 074 658 121	8 925 676 356	7 992 250 978

Sumber/Source : Dokumen PEB, Kantor POS, Catatan Instansi, Survei Perdagangan Lintas Batas Laut/PEB Document, Post Office, record agency, cross border marine trade survey

Tabel 11.2.2
Table

Volume dan Nilai Impor Menurut Negara Asal di Kota Batam, 2018-2019
Volume and Value of Import by Country of Origin in Batam Municipality, 2018-2019

Negara Asal Country of Origin	Volume (ton) Volume (tonnage)		Nilai FOB (US\$) FOB Value (US\$)	
	2018	2019*	2018	2019*
(1)	(2)	(3)	(4)	(5)
1. Singapura	877 274 496	1 023 189 927	2 717 205 684	3 460 271 900
2. Tiongkok	434 177 526	443 805 969	2 440 327 204	1 075 294 009
3. Jepang	257 858 489	245 248 690	630 638 728	499 599 265
4. Malaysia	406 545 252	314 497 598	572 032 860	449 347 982
5. Taiwan	42 575 036	36 727 104	163 961 637	311 345 626
6. Hongkong	16 405 125	32 154 609	50 093 588	268 133 416
7. Amerika Serikat	34 379 630	29 996 055	339 957 101	211 195 503
8. Jerman	92 532 298	72 856 832	308 235 691	191 394 938
9. Korea Selatan	40 873 296	192 084 458	140 718 977	189 618 392
10. Australia	14 920 858	14 102 899	28 725 006	186 001 136
11. Lainnya/Other	421 101 991	669 993 980	1 527 859 602	1 150 048 811
Jumlah/Total	2 638 643 997	3 074 658 121	8 919 756 078	7 992 250 978

Sumber/Source : Dokumen PEB, Kantor POS, Catatan Instansi, Survei Perdagangan Lintas Batas Laut/PEB Document, Post Office, record agency, cross border marine trade survey

Tabel
Table 11.2.3**Volume dan Nilai Import Menurut Pelabuhan Bongkar
di Kota Batam, 2018-2019**
*Volume and Value of Import by Unloading Port in Batam
Municipality, 2018-2019*

Pelabuhan Bongkar Unloading Port	Volume (ton) Volume (tonnage)		Nilai FOB (US\$) FOB Value (US\$)	
	2018	2019*	2018	2019*
(1)	(2)	(3)	(4)	(5)
1. Batu Ampar	1 589 629 933	1 774 185 707	5 652 837 586	5 524 919 000
2. Sekupang	501 119 270	605 168 208	2 620 102 706	1 932 623 461
3. Kabil/Panau	278 236 871	412 649 455	192 699 713	271 030 519
4. Pulau Sambu	271 869 982	251 283 207	380 974 047	240 939 910
5. Belakang Padang	-	31 330 110	-	15 031 574
6. Lainnya/Other	84 513	41 434	79 062 304	7 706 514
Jumlah/Total	2 640 940 569	3 074 658 121	8 925 676 356	7 992 250 978

Sumber/Source : Dokumen PEB, Kantor POS, Catatan Instansi, Survei Perdagangan Lintas Batas Laut/PEB Document, Post Office, record agency, cross border marine trade survey

SISTEM NERACA NASIONAL

System of National Account

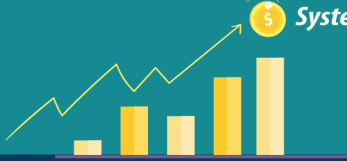

“Laju Pertumbuhan PDRB menurut lapangan usaha 2019,”

Jasa Keuangan dan Asuransi

Financial Services and Insurance

Juta Rupiah/Million Rupiah



Real Estate

Real Estate

Juta Rupiah/Million Rupiah



Pertambangan dan Penggalan

Mining and Excavation



Penyedia Akomodasi dan Makan Minum

Service Providers and Eat and Drink

9,62



PENJELASAN TEKNIS

TECHNICAL NOTES

1. Penghitungan statistik neraca nasional mengikuti buku petunjuk yang diterbitkan oleh Perserikatan Bangsa Bangsa (PBB) dikenal sebagai Sistem Neraca Nasional (SNN) SNN adalah rekomendasi internasional tentang bagaimana menyusun ukuran aktivitas ekonomi yang sesuai dengan standar neraca baku yang didasarkan pada prinsip-prinsip ekonomi Rekomendasi yang dimaksud dinyatakan dalam sekumpulan konsep, definisi, klasifikasi, dan aturan neraca yang disepakati secara internasional dalam mengukur indikator tertentu seperti Produk Domestik Regional Bruto (PDRB) Salah satu bentuk adaptasi pen-catatan statistik nasional adalah melakukan perubahan tahun dasar PDRB Indonesia dari tahun 2000 ke 2010 Perubahan tahun dasar PDRB dilakukan seiring dengan meng-adopsi rekomendasi PBB yang tertuang dalam Sistem Neraca Nasional 2008.
 2. Produk Domestik Bruto pada tingkat nasional serta Produk Domestik Regional Bruto (PDRB) pada tingkat regional (provinsi) menggambarkan kemampuan suatu wilayah untuk menciptakan nilai tambah pada suatu waktu tertentu Untuk menyusun PDRB digunakan 2 pendekatan, yaitu lapangan usaha dan pengeluaran Keduanya menyajikan komposisi data nilai tambah dirinci menurut sumber kegiatan ekonomi (lapangan usaha) dan menurut komponen penggunaannya PDRB dari sisi lapangan usaha merupakan penjumlahan seluruh komponen nilai tambah bruto yang mampu diciptakan oleh sektor-sektor ekonomi atas berbagai aktivitas produksinya Sedangkan dari sisi pengeluaran
1. *The method used to estimate national accounts statistics is based on the standard guidelines formed by United Nation known as System of National Accounts (SNA) SNA is the internationally agreed standard set of recommendations on how to compile measures of economic activity in accordance with strict accounting conventions based on economic principles The recommendations are expressed in term of a set of concepts, definitions, classifications and accounting rules that comprise the internationally agreed standard for measuring indicators such as Gross Regional Domestic Product (GRDP) One of the improvement in the national statistical system is to rebase GRDP form base year 2000 to 2010 in order to capture current economic condition It is in line with the United Nations (UN) recommendation on 2008 SNA.*
 2. *The basic measure of the value added arising from economic activity is known as Gross Domestic Product at the national level and Gross Regional Domestic Product (GRDP) at the regional level (provinces/regencies/ municipalities) To compile these statistics, two approaches have been used, i.e "production approach" and "expenditure approach" The first approach is to measure value added produced by various kinds of economic activities, while the second approach is to measure final uses of the country's output In other words, GRDP is the sum of total value added produced by all economic industries (activities) and the way of using it.*

menjelaskan tentang penggunaan dari nilai tambah tersebut.

3. PDRB menurut lapangan usaha mengalami perubahan klasifikasi dari 9 lapangan usaha menjadi 17 lapangan usaha PDRB menurut lapangan usaha dirinci menurut total nilai tambah dari seluruh sektor ekonomi yang mencakup lapangan usaha Pertanian, Kehutanan, dan Perikanan; Pertambangan dan Penggalian; Industri Pengolahan; Pengadaan Listrik dan Gas; Pengadaan Air, Pengelolaan Sampah, Limbah dan Daur Ulang; Konstruksi; Perdagangan Besar dan Eceran, Reparasi Mobil dan Sepeda Motor; Transportasi dan Pergudangan; Penyediaan Akomodasi dan Makan Minum; Informasi dan Komunikasi; Jasa Keuangan dan Asuransi; Real Estat; Jasa Perusahaan ;Administrasi Pemerintahan , Pertahanan dan Jaminan Sosial Wajib; Jasa Pendidikan; Jasa Kesehatan dan Kegiatan Sosial; dan Jasa lainnya.
 4. PRDB menurut pengeluaran mengalami perubahan klasifikasi dimana pengeluaran konsumsi Lembaga Non Profit yang Melayani Rumah Tangga (LNPR) yang sebelumnya termasuk bagian dari pengeluaran konsumsi rumah tangga menjadi komponen terpisah Sehingga klasifikasi PDRB menurut pengeluaran dirinci menjadi 7 komponen yaitu komponen pengeluaran konsumsi rumah tangga, pengeluaran konsumsi LNPR, pengeluaran konsumsi pemerintah, pembentukan modal tetap bruto, perubahan inventori, ekspor barang dan jasa, dan impor barang dan jasa.
 5. Pengeluaran konsumsi rumah tangga mencakup berbagai pengeluaran konsumsi akhir rumah tangga atas barang dan jasa untuk memenuhi kebutuhan individu ataupun kelompok secara langsung Pengeluaran rumah tangga di sini
3. *GRDP by industry classification changes from 9 sectors to 17 industries GRDP by industry is classified by types of economic activities such as Agriculture, Forestry and Fishing; Mining and Quarrying; Manufacturing; Electricity and Gas; Water supply, Sewerage, Waste Management and Remediation Activities; Construction; Wholesale and Retail Trade; Repair of Motor Vehicles and Motorcycles; Transportation and Storage; Accommodation and Food Service Activities; Information and Communication; Financial and Insurance Activities; Real Estate Activities; Business Activities; Public Administration; Defence and Compulsory Social Security; Education; Human Health and Social Work Activities; and Other Services Activities.*
 4. *GRDP by expenditure classification changes where consumption expenditure Non-profit Institutions Serving Households (NPISH) previously included as part of household consumption expenditure is taken out into separate component So that, GRDP by type of expenditures is classified into: household consumption expenditure, NPISH consumption expenditure, government consumption expenditure, gross fixed capital formation, changes in inventories, exports of goods and services, and imports of goods and services.*
 5. *Household consumption expenditures consist of expenditures incurred by households, which are used for both individual or collective needs Household consumptions are classified into food and beverages other than*

mencakup makanan dan minuman selain restoran; pakaian, alas kaki dan jasa perawatannya; perumahan dan perlengkapan rumah tangga; kesehatan dan pendidikan; transportasi dan komunikasi; restoran dan hotel serta lainnya.

6. Pengeluaran Konsumsi Pemerintah terdiri dari Pengeluaran Konsumsi Individu dan Pengeluaran Konsumsi Kolektif. Barang dan jasa individu merupakan barang dan jasa privat, dimana ciri-ciri barang privat adalah:

- a) Scarcity, yaitu ada kelangkaan/keterbatasan dalam jumlah;
- b) Excludable consumption, yaitu konsumsi suatu barang dapat dibatasi hanya pada mereka yang memenuhi persyaratan tertentu (biasanya harga);
- c) Rivalrous competition, yaitu konsumsi oleh satu konsumen akan mengurangi atau menghilangkan kesempatan pihak lain untuk melakukan hal serupa

Contoh barang dan jasa yang dihasilkan pemerintah dan tergolong sebagai barang dan jasa individu adalah jasa pelayanan kesehatan pemerintah di rumah sakit/puskesmas dan jasa pendidikan di sekolah/universitas negeri. Sedangkan barang dan jasa kolektif ekuivalen dengan barang publik yang memiliki ciri:

- a) Non rivalry, yaitu penggunaan satu konsumen terhadap suatu barang tidak mengurangi kesempatan konsumen lain untuk juga mengkonsumsi barang tersebut;
- b) Non excludable, yaitu apabila suatu barang publik tersedia, maka tidak ada yang dapat menghalangi siapapun untuk memperoleh manfaat dari barang tersebut atau dengan kata lain setiap orang

restaurants; clothing, footwear, and related maintenance services; housing and household equipment; health and education; transport and communication; restaurants and hotels; and others.

6. *Government consumption expenditure consists of Individual Consumption Expenditure and Collective Consumption Expenditure. Individual goods and services are private goods and services, which the characteristics of private goods are:*

- a) *Scarcity, that there is a scarcity/ limited in number;*
- b) *Excludable consumption, the consumption of goods can be limited only to those who meet certain requirements (usually the price);*
- c) *Rivalrous competition, ie consumption by the consumer will reduce or eliminate the chance of another party to do so*

Examples of goods and services produced by government and classified as goods and services of individuals is the government health services in hospitals/health centers and education services in schools/universities. Collective goods and services equivalent to public goods characterized by:

- a) *Non-rivalry, namely the use of a consumer for an item does not reduce the chance of another consumer to also consume goods;*
- b) *Non-excludable, i.e when a public good available, then nothing can hinder anyone to benefit from the goods or in other words everyone has access to the goods*

memiliki akses ke barang tersebut.

Contoh barang dan jasa yang dihasilkan pemerintah dan tergolong sebagai barang dan jasa kolektif adalah jasa pertahanan yang dilakukan TNI dan keamanan yang dilakukan kepolisian

Examples of goods and services produced by government and classified as collective goods and services is carried military defense services and the police's security.

7. Produk Domestik Regional Bruto maupun agregat turunannya disajikan dalam 2 (dua) versi penilaian, yaitu atas dasar "harga berlaku" dan atas dasar "harga konstan" Di sebut sebagai harga berlaku karena seluruh agregat dinilai dengan menggunakan harga pada tahun berjalan, sedangkan harga konstan penilaiannya didasarkan kepada harga satu tahun dasar tertentu, dalam publikasi ini digunakan harga tahun 2010

7. GRDP and its aggregations are presented in two forms: at current market prices and at constant base year market prices In presenting current market prices, all aggregates are valued at current market prices, while base year constant market prices are shown by valuing all aggregates at fixed base year prices Year of 2010 is used as the base year in this publication.

8. Laju pertumbuhan Produk Domestik Bruto diperoleh dari perhitungan PDRB atas dasar harga konstan Di peroleh dengan cara mengurangi nilai PDRB pada tahun ke-n terhadap nilai pada tahun ke n-1 (tahun sebelumnya), dibagi dengan nilai pada tahun ke n-1, dikalikan dengan 100 persen Laju pertumbuhan menunjukkan perkembangan agregat pendapatan dari satu waktu tertentu terhadap waktu sebelumnya.

8. Growth rate of Gross Domestic Product is derived from GRDP at constant market prices It is obtained by subtracting the value of GRDP year n with the value of GRDP year n-1, divided by the value of GRDP year n-1 then multiplied by 100 percent The growth rate of GRDP explains the income growth during the given period.

ULASAN**DESCRIPTION**

Pertumbuhan Produk Domestik Regional Bruto Pencapaian pertumbuhan ekonomi yang tinggi disuatu daerah merupakan serangkaian usaha dan kebijakan antara masyarakat dan pemerintah daerah tersebut. Sinergi yang baik antara masyarakat dan pemerintah diharapkan dapat meningkatkan taraf hidup masyarakat.

Peningkatan taraf hidup tersebut dapat dicapai melalui beberapa hal antara lain pemerataan distribusi pendapatan masyarakat, memperluas lapangan kerja, meningkatkan hubungan ekonomi regional, dan berupaya mengurangi ketergantungan tinggi terhadap sektor primer. Selain itu upaya peningkatan andil yang lebih baik dari sektor sekunder dan tersier juga terus dilakukan.

Secara umum beberapa indikator ekonomi yang menggunakan data PDRB adalah:

1. Laju pertumbuhan Ekonomi
2. Tingkat Kemakmuran
3. Tingkat Perubahan Harga
4. Struktur Perekonomian dan Perubahannya.

Selain itu, angka pendapatan regional berguna juga sebagai:

1. Dasar pembuatan proyeksi dan perencanaan pembangunan ekonomi pada periode yang akan datang
2. Alat bantu untuk mengukur pelaksanaan pembangunan
3. Umpan balik terhadap perencanaan pembangunan yang telah dibuat
4. Bahan masukan kegiatan evaluasi pembangunan baik secara sektoral maupun regional.

Gross Regional Domestic Product Growth Achieving high economic growth in an area is a series of businesses and policies between the community and the regional government. Good synergy between the community and the government is expected to improve the standard of living of the people.

The improvement in living standards can be achieved through a number of things including equitable distribution of community income, expanding employment, increasing regional economic relations, and seeking to reduce high dependence on the primary sector. In addition, efforts to increase a better share of the secondary and tertiary sectors are also being carried out.

Generally, some main economic indicator can be used from GDRP to measure economic effort are :

1. *Regional economic growth*
2. *Prosperity rate*
3. *Inflation*
4. *Economic structure and its changing.*

Moreover, regional income data also useful as:

1. *Base data of economic development planning and projection in the future period.*
2. *Supporting instrument to measure development implementation.*
3. *Feedback of development planning that has been built.*
4. *Input information if evaluation activity either sectors or regional.*

12 PRODUK DOMESTIK REGIONAL BRUTO KOTA BATAM BATAM MUNICIPALITY GROSS REGIONAL DOMESTIC PRODUCT

Tabel 12.1 **Produk Domestik Regional Bruto Kota Batam Atas Dasar Harga Berlaku Menurut Lapangan Usaha (juta rupiah), 2015-2019**
Table 12.1 **Gross Regional Domestic Product Batam Municipality at Current Market Prices by Industry (million rupiahs), 2015-2019**

Lapangan Usaha/Industry		2015
	(1)	(2)
A	Pertanian, Kehutanan, dan Perikanan/ <i>Agriculture, Forestry, and Fishing</i>	1 210 296
B	Pertambangan dan Penggalian/ <i>Mining and Quarrying</i>	88 561
C	Industri Pengolahan/ <i>Manufacturing</i>	67 730 980
D	Pengadaan Listrik dan Gas/ <i>Electricity and Gas</i>	2 044 268
E	Pengadaan Air; Pengelolaan Sampah, Limbah, dan Daur Ulang/ <i>Water Supply; Sewerage, Waste Management, and Remediation Activities</i>	219 516
F	Konstruksi/ <i>Construction</i>	23 429 797
G	Perdagangan Besar dan Eceran; Reparasi Mobil dan Sepeda Motor/ <i>Wholesale and Retail Trade; Repair of Motor Vehicles and Motorcycles</i>	7 332 143
H	Transportasi dan Pergudangan/ <i>Transportation and Storage</i>	4 164 322
I	Penyediaan Akomodasi dan Makan Minum/ <i>Accommodation and Food Service Activities</i>	2 683 980
J	Informasi dan Komunikasi/ <i>Information and Communication</i>	2 394 334
K	Jasa Keuangan dan Asuransi/ <i>Financial and Insurance Activities</i>	4 212 216
L	Real Estat/ <i>Real Estate Activities</i>	1 718 922
M,N	Jasa Perusahaan/ <i>Business Activities</i>	5 383
O	Administrasi Pemerintahan, Pertahanan, dan Jaminan Sosial Wajib/ <i>Public Administration and Defence; Compulsory Social Security</i>	1 318 248
P	Jasa Pendidikan/ <i>Education</i>	1 098 655
Q	Jasa Kesehatan dan Kegiatan Sosial/ <i>Human Health and Social Work Activities</i>	824 679
R,S,T,U	Jasa Lainnya/ <i>Other Services Activities</i>	469 440
A	Nilai Tambah Bruto Atas Harga Dasar/<i>Gross Value Added At Basic Price</i>	120 945 741
B	Pajak Dikurang Subsidi Atas Produk/<i>Taxes Less Subsidies on Products</i>	120 945 741
C	Produk Domestik Bruto/<i>Gross Domestic Product</i>	119 627 493

Lanjutan Tabel/Continued Table 12.1

Lapangan Usaha/Industry		2016
	(1)	(3)
A	Pertanian, Kehutanan, dan Perikanan/ <i>Agriculture, Forestry, and Fishing</i>	1 288 942
B	Pertambangan dan Penggalian/ <i>Mining and Quarrying</i>	91 106
C	Industri Pengolahan/ <i>Manufacturing</i>	72 303 679
D	Pengadaan Listrik dan Gas/ <i>Electricity and Gas</i>	2 246 811
E	Pengadaan Air; Pengelolaan Sampah, Limbah, dan Daur Ulang/ <i>Water Supply; Sewerage, Waste Management, and Remediation Activities</i>	236 455
F	Konstruksi/ <i>Construction</i>	25 459 591
G	Perdagangan Besar dan Eceran; Reparasi Mobil dan Sepeda Motor/ <i>Wholesale and Retail Trade; Repair of Motor Vehicles and Motorcycles</i>	8 137 123
H	Transportasi dan Pergudangan/ <i>Transportation and Storage</i>	4 674 682
I	Penyediaan Akomodasi dan Makan Minum/ <i>Accommodation and Food Service Activities</i>	2 934 735
J	Informasi dan Komunikasi/ <i>Information and Communication</i>	2 596 827
K	Jasa Keuangan dan Asuransi/ <i>Financial and Insurance Activities</i>	4 647 970
L	Real Estat/ <i>Real Estate Activities</i>	1 867 631
M,N	Jasa Perusahaan/ <i>Business Activities</i>	5 872
O	Administrasi Pemerintahan, Pertahanan, dan Jaminan Sosial Wajib/ <i>Public Administration and Defence; Compulsory Social Security</i>	1 470 584
P	Jasa Pendidikan/ <i>Education</i>	1 196 851
Q	Jasa Kesehatan dan Kegiatan Sosial/ <i>Human Health and Social Work Activities</i>	890 987
R,S,T,U	Jasa Lainnya/ <i>Other Services Activities</i>	503 361
A	Nilai Tambah Bruto Atas Harga Dasar/<i>Gross Value Added At Basic Price</i>	130 553 208
B	Pajak Dikurang Subsidi Atas Produk/<i>Taxes Less Subsidies on Products</i>	130 553 208
C	Produk Domestik Bruto/<i>Gross Domestic Product</i>	129 082 624

Lanjutan Tabel/Continued Table 12.1

Lapangan Usaha/Industry		2017
	(1)	(4)
A	Pertanian, Kehutanan, dan Perikanan/Agriculture, Forestry, and Fishing	1 378 947
B	Pertambangan dan Penggalian/Mining and Quarrying	92 963
C	Industri Pengolahan/Manufacturing	75 340 147
D	Pengadaan Listrik dan Gas/Electricity and Gas	2 447 146
E	Pengadaan Air; Pengelolaan Sampah, Limbah, dan Daur Ulang/Water Supply; Sewerage, Waste Management, and Remediation Activities	240 704
F	Konstruksi/Construction	26 863 953
G	Perdagangan Besar dan Eceran; Reparasi Mobil dan Sepeda Motor/Wholesale and Retail Trade; Repair of Motor Vehicles and Motorcycles	8 929 540
H	Transportasi dan Pergudangan/Transportation and Storage	4 915 765
I	Penyediaan Akomodasi dan Makan Minum/Accommodation and Food Service Activities	3 223 837
J	Informasi dan Komunikasi/Information and Communication	2 994 680
K	Jasa Keuangan dan Asuransi/Financial and Insurance Activities	4 932 470
L	Real Estat/Real Estate Activities	2 014 594
M,N	Jasa Perusahaan/Business Activities	6 300
O	Administrasi Pemerintahan, Pertahanan, dan Jaminan Sosial Wajib/Public Administration and Defence; Compulsory Social Security	1 565 853
P	Jasa Pendidikan/Education	1 411 697
Q	Jasa Kesehatan dan Kegiatan Sosial/Human Health and Social Work Activities	1 012 782
R,S,T,U	Jasa Lainnya/Other Services Activities	553 956
A	Nilai Tambah Bruto Atas Harga Dasar/Gross Value Added At Basic Price	137 925 335
B	Pajak Dikurang Subsidi Atas Produk/Taxes Less Subsidies on Products	137 925 335
C	Produk Domestik Bruto/Gross Domestic Product	136 359 482

Lanjutan Tabel/Continued Table 12.1

Lapangan Usaha/Industry		2018
(1)		(5)
A	Pertanian, Kehutanan, dan Perikanan/ <i>Agriculture, Forestry, and Fishing</i>	1 470 332
B	Pertambangan dan Penggalian/ <i>Mining and Quarrying</i>	87 661
C	Industri Pengolahan/ <i>Manufacturing</i>	81 309 771
D	Pengadaan Listrik dan Gas/ <i>Electricity and Gas</i>	2 412 892
E	Pengadaan Air; Pengelolaan Sampah, Limbah, dan Daur Ulang/ <i>Water Supply; Sewerage, Waste Management, and Remediation Activities</i>	253 735
F	Konstruksi/ <i>Construction</i>	30 978 207
G	Perdagangan Besar dan Eceran; Reparasi Mobil dan Sepeda Motor/ <i>Wholesale and Retail Trade; Repair of Motor Vehicles and Motorcycles</i>	10 125 672
H	Transportasi dan Pergudangan/ <i>Transportation and Storage</i>	5 053 549
I	Penyediaan Akomodasi dan Makan Minum/ <i>Accommodation and Food Service Activities</i>	3 598 329
J	Informasi dan Komunikasi/ <i>Information and Communication</i>	3 481 299
K	Jasa Keuangan dan Asuransi/ <i>Financial and Insurance Activities</i>	5 446 173
L	Real Estat/ <i>Real Estate Activities</i>	1 991 820
M,N	Jasa Perusahaan/ <i>Business Activities</i>	7 071
O	Administrasi Pemerintahan, Pertahanan, dan Jaminan Sosial Wajib/ <i>Public Administration and Defence; Compulsory Social Security</i>	1 784 198
P	Jasa Pendidikan/ <i>Education</i>	1 538 120
Q	Jasa Kesehatan dan Kegiatan Sosial/ <i>Human Health and Social Work Activities</i>	1 075 301
R,S,T,U	Jasa Lainnya/ <i>Other Services Activities</i>	671 014
A	Nilai Tambah Bruto Atas Harga Dasar/<i>Gross Value Added At Basic Price</i>	151 285 143
B	Pajak Dikurang Subsidi Atas Produk/<i>Taxes Less Subsidies on Products</i>	151 285 143
C	Produk Domestik Bruto/<i>Gross Domestic Product</i>	149 500 945

Lanjutan Tabel/Continued Table 12.1

Lapangan Usaha/Industry		2019
	(1)	(6)
A	Pertanian, Kehutanan, dan Perikanan/ <i>Agriculture, Forestry, and Fishing</i>	1 616 973
B	Pertambangan dan Penggalian/ <i>Mining and Quarrying</i>	90 038
C	Industri Pengolahan/ <i>Manufacturing</i>	89 033 272
D	Pengadaan Listrik dan Gas/ <i>Electricity and Gas</i>	2 546 179
E	Pengadaan Air; Pengelolaan Sampah, Limbah, dan Daur Ulang/ <i>Water Supply; Sewerage, Waste Management, and Remediation Activities</i>	265 305
F	Konstruksi/ <i>Construction</i>	34 277 773
G	Perdagangan Besar dan Eceran; Reparasi Mobil dan Sepeda Motor/ <i>Wholesale and Retail Trade; Repair of Motor Vehicles and Motorcycles</i>	11 034 233
H	Transportasi dan Pergudangan/ <i>Transportation and Storage</i>	4 486 068
I	Penyediaan Akomodasi dan Makan Minum/ <i>Accommodation and Food Service Activities</i>	4 029 884
J	Informasi dan Komunikasi/ <i>Information and Communication</i>	3 951 889
K	Jasa Keuangan dan Asuransi/ <i>Financial and Insurance Activities</i>	5 820 534
L	Real Estat/ <i>Real Estate Activities</i>	2 055 830
M,N	Jasa Perusahaan/ <i>Business Activities</i>	6 459
O	Administrasi Pemerintahan, Pertahanan, dan Jaminan Sosial Wajib/ <i>Public Administration and Defence; Compulsory Social Security</i>	1 852 523
P	Jasa Pendidikan/ <i>Education</i>	1 614 489
Q	Jasa Kesehatan dan Kegiatan Sosial/ <i>Human Health and Social Work Activities</i>	1 115 638
R,S,T,U	Jasa Lainnya/ <i>Other Services Activities</i>	686 927
A	Nilai Tambah Bruto Atas Harga Dasar/<i>Gross Value Added At Basic Price</i>	164 484 016
B	Pajak Dikurang Subsidi Atas Produk/<i>Taxes Less Subsidies on Products</i>	164 484 016
C	Produk Domestik Bruto/<i>Gross Domestic Product</i>	162 631 493

Sumber/Source : Diolah dari Hasil Sensus, Survei, dan Berbagai Sumber Lainnya/Based on Census, Survey, and Other Sources

Tabel
Table 12.2

Produk Domestik Regional Bruto Atas Dasar Harga Kota Batam Konstan 2010 Menurut Lapangan Usaha (juta rupiah), 2015-2019

Gross Regional Domestic Product of Batam Municipality at 2010 Constant Market Prices by Industry (million rupiahs), 2015-2019

Lapangan Usaha/Industry		2015
(1)		(2)
A	Pertanian, Kehutanan, dan Perikanan/ <i>Agriculture, Forestry, and Fishing</i>	956 386
B	Pertambangan dan Penggalian/ <i>Mining and Quarrying</i>	69 987
C	Industri Pengolahan/ <i>Manufacturing</i>	50 220 332
D	Pengadaan Listrik dan Gas/ <i>Electricity and Gas</i>	1 271 734
E	Pengadaan Air; Pengelolaan Sampah, Limbah, dan Daur Ulang/ <i>Water Supply; Sewerage, Waste Management, and Remediation Activities</i>	181 101
F	Konstruksi/ <i>Construction</i>	17 323 035
G	Perdagangan Besar dan Eceran; Reparasi Mobil dan Sepeda Motor/ <i>Wholesale and Retail Trade; Repair of Motor Vehicles and Motorcycles</i>	5 760 304
H	Transportasi dan Pergudangan/ <i>Transportation and Storage</i>	2 767 085
I	Penyediaan Akomodasi dan Makan Minum/ <i>Accommodation and Food Service Activities</i>	2 056 853
J	Informasi dan Komunikasi/ <i>Information and Communication</i>	2 308 322
K	Jasa Keuangan dan Asuransi/ <i>Financial and Insurance Activities</i>	3 237 808
L	Real Estat/ <i>Real Estate Activities</i>	1 407 201
M,N	Jasa Perusahaan/ <i>Business Activities</i>	4 630
O	Administrasi Pemerintahan, Pertahanan, dan Jaminan Sosial Wajib/ <i>Public Administration and Defence; Compulsory Social Security</i>	970 272
P	Jasa Pendidikan/ <i>Education</i>	873 821
Q	Jasa Kesehatan dan Kegiatan Sosial/ <i>Human Health and Social Work Activities</i>	686 659
R,S,T,U	Jasa Lainnya/ <i>Other Services Activities</i>	362 213
A	Nilai Tambah Bruto Atas Harga Dasar/Gross Value Added At Basic Price	90 457 744
B	Pajak Dikurang Subsidi Atas Produk/Taxes Less Subsidies on Products	90 457 744
C	Produk Domestik Bruto/Gross Domestic Product	89 487 472

Lanjutan Tabel/Continued Table 12.2

Lapangan Usaha/Industry		2016
	(1)	(3)
A	Pertanian, Kehutanan, dan Perikanan/ <i>Agriculture, Forestry, and Fishing</i>	989 932
B	Pertambangan dan Penggalian/ <i>Mining and Quarrying</i>	70 379
C	Industri Pengolahan/ <i>Manufacturing</i>	52 548 433
D	Pengadaan Listrik dan Gas/ <i>Electricity and Gas</i>	1 367 186
E	Pengadaan Air; Pengelolaan Sampah, Limbah, dan Daur Ulang/ <i>Water Supply; Sewerage, Waste Management, and Remediation Activities</i>	190 727
F	Konstruksi/ <i>Construction</i>	18 483 679
G	Perdagangan Besar dan Eceran; Reparasi Mobil dan Sepeda Motor/ <i>Wholesale and Retail Trade; Repair of Motor Vehicles and Motorcycles</i>	6 141 980
H	Transportasi dan Pergudangan/ <i>Transportation and Storage</i>	2 936 143
I	Penyediaan Akomodasi dan Makan Minum/ <i>Accommodation and Food Service Activities</i>	2 182 536
J	Informasi dan Komunikasi/ <i>Information and Communication</i>	2 462 979
K	Jasa Keuangan dan Asuransi/ <i>Financial and Insurance Activities</i>	3 456 319
L	Real Estat/ <i>Real Estate Activities</i>	1 472 911
M,N	Jasa Perusahaan/ <i>Business Activities</i>	4 870
O	Administrasi Pemerintahan, Pertahanan, dan Jaminan Sosial Wajib/ <i>Public Administration and Defence; Compulsory Social Security</i>	1 048 871
P	Jasa Pendidikan/ <i>Education</i>	918 843
Q	Jasa Kesehatan dan Kegiatan Sosial/ <i>Human Health and Social Work Activities</i>	719 025
R,S,T,U	Jasa Lainnya/ <i>Other Services Activities</i>	374 890
A	Nilai Tambah Bruto Atas Harga Dasar/<i>Gross Value Added At Basic Price</i>	95 369 705
B	Pajak Dikurang Subsidi Atas Produk/<i>Taxes Less Subsidies on Products</i>	95 369 705
C	Produk Domestik Bruto/<i>Gross Domestic Product</i>	94 320 834

Lanjutan Tabel/Continued Table 12.2

Lapangan Usaha/Industry		2017
	(1)	(4)
A	Pertanian, Kehutanan, dan Perikanan/ <i>Agriculture, Forestry, and Fishing</i>	1 024 382
B	Pertambangan dan Penggalian/ <i>Mining and Quarrying</i>	70 667
C	Industri Pengolahan/ <i>Manufacturing</i>	53 433 484
D	Pengadaan Listrik dan Gas/ <i>Electricity and Gas</i>	1 450 646
E	Pengadaan Air; Pengelolaan Sampah, Limbah, dan Daur Ulang/ <i>Water Supply; Sewerage, Waste Management, and Remediation Activities</i>	189 992
F	Konstruksi/ <i>Construction</i>	19 051 510
G	Perdagangan Besar dan Eceran; Reparasi Mobil dan Sepeda Motor/ <i>Wholesale and Retail Trade; Repair of Motor Vehicles and Motorcycles</i>	6 374 988
H	Transportasi dan Pergudangan/ <i>Transportation and Storage</i>	3 053 305
I	Penyediaan Akomodasi dan Makan Minum/ <i>Accommodation and Food Service Activities</i>	2 310 789
J	Informasi dan Komunikasi/ <i>Information and Communication</i>	2 647 703
K	Jasa Keuangan dan Asuransi/ <i>Financial and Insurance Activities</i>	3 498 887
L	Real Estat/ <i>Real Estate Activities</i>	1 529 946
M,N	Jasa Perusahaan/ <i>Business Activities</i>	5 070
O	Administrasi Pemerintahan, Pertahanan, dan Jaminan Sosial Wajib/ <i>Public Administration and Defence; Compulsory Social Security</i>	1 048 678
P	Jasa Pendidikan/ <i>Education</i>	985 480
Q	Jasa Kesehatan dan Kegiatan Sosial/ <i>Human Health and Social Work Activities</i>	789 705
R,S,T,U	Jasa Lainnya/ <i>Other Services Activities</i>	397 324
A	Nilai Tambah Bruto Atas Harga Dasar/Gross Value Added At Basic Price	97 862 556
B	Pajak Dikurang Subsidi Atas Produk/Taxes Less Subsidies on Products	97 862 556
C	Produk Domestik Bruto/Gross Domestic Product	96 813 879

Lanjutan Tabel/Continued Table 12.2

Lapangan Usaha/Industry		2018
	(1)	(5)
A	Pertanian, Kehutanan, dan Perikanan/ <i>Agriculture, Forestry, and Fishing</i>	1 052 290
B	Pertambangan dan Penggalian/ <i>Mining and Quarrying</i>	69 412
C	Industri Pengolahan/ <i>Manufacturing</i>	55 303 168
D	Pengadaan Listrik dan Gas/ <i>Electricity and Gas</i>	1 435 884
E	Pengadaan Air; Pengelolaan Sampah, Limbah, dan Daur Ulang/ <i>Water Supply; Sewerage, Waste Management, and Remediation Activities</i>	195 956
F	Konstruksi/ <i>Construction</i>	20 618 936
G	Perdagangan Besar dan Eceran; Reparasi Mobil dan Sepeda Motor/ <i>Wholesale and Retail Trade; Repair of Motor Vehicles and Motorcycles</i>	6 816 434
H	Transportasi dan Pergudangan/ <i>Transportation and Storage</i>	3 097 091
I	Penyediaan Akomodasi dan Makan Minum/ <i>Accommodation and Food Service Activities</i>	2 545 996
J	Informasi dan Komunikasi/ <i>Information and Communication</i>	2 987 911
K	Jasa Keuangan dan Asuransi/ <i>Financial and Insurance Activities</i>	3 711 970
L	Real Estat/ <i>Real Estate Activities</i>	1 451 476
M,N	Jasa Perusahaan/ <i>Business Activities</i>	5 434
O	Administrasi Pemerintahan, Pertahanan, dan Jaminan Sosial Wajib/ <i>Public Administration and Defence; Compulsory Social Security</i>	1 135 773
P	Jasa Pendidikan/ <i>Education</i>	1 007 812
Q	Jasa Kesehatan dan Kegiatan Sosial/ <i>Human Health and Social Work Activities</i>	818 901
R,S,T,U	Jasa Lainnya/ <i>Other Services Activities</i>	464 153
A	Nilai Tambah Bruto Atas Harga Dasar/<i>Gross Value Added At Basic Price</i>	102 718 599
B	Pajak Dikurang Subsidi Atas Produk/<i>Taxes Less Subsidies on Products</i>	102 718 599
C	Produk Domestik Bruto/<i>Gross Domestic Product</i>	101 582 826

Lanjutan Tabel/Continued Table 12.2

Lapangan Usaha/Industry		2019
	(1)	(6)
A	Pertanian, Kehutanan, dan Perikanan/ <i>Agriculture, Forestry, and Fishing</i>	1 119 082
B	Pertambangan dan Penggalian/ <i>Mining and Quarrying</i>	70 403
C	Industri Pengolahan/ <i>Manufacturing</i>	59 176 665
D	Pengadaan Listrik dan Gas/ <i>Electricity and Gas</i>	1 496 666
E	Pengadaan Air; Pengelolaan Sampah, Limbah, dan Daur Ulang/ <i>Water Supply; Sewerage, Waste Management, and Remediation Activities</i>	210 127
F	Konstruksi/ <i>Construction</i>	22 046 334
G	Perdagangan Besar dan Eceran; Reparasi Mobil dan Sepeda Motor/ <i>Wholesale and Retail Trade; Repair of Motor Vehicles and Motorcycles</i>	7 123 699
H	Transportasi dan Pergudangan/ <i>Transportation and Storage</i>	2 570 098
I	Penyediaan Akomodasi dan Makan Minum/ <i>Accommodation and Food Service Activities</i>	2 790 962
J	Informasi dan Komunikasi/ <i>Information and Communication</i>	3 345 657
K	Jasa Keuangan dan Asuransi/ <i>Financial and Insurance Activities</i>	3 895 276
L	Real Estat/ <i>Real Estate Activities</i>	1 481 957
M,N	Jasa Perusahaan/ <i>Business Activities</i>	4 960
O	Administrasi Pemerintahan, Pertahanan, dan Jaminan Sosial Wajib/ <i>Public Administration and Defence; Compulsory Social Security</i>	1 148 087
P	Jasa Pendidikan/ <i>Education</i>	1 014 976
Q	Jasa Kesehatan dan Kegiatan Sosial/ <i>Human Health and Social Work Activities</i>	836 098
R,S,T,U	Jasa Lainnya/ <i>Other Services Activities</i>	473 307
A	Nilai Tambah Bruto Atas Harga Dasar/Gross Value Added At Basic Price	108 804 353
B	Pajak Dikurang Subsidi Atas Produk/Taxes Less Subsidies on Products	108 804 353
C	Produk Domestik Bruto/Gross Domestic Product	107 656 266

Sumber/Source : Diolah dari Hasil Sensus, Survei, dan Berbagai Sumber Lainnya/Based on Census, Survey, and Other Sources

Tabel
Table 12.3

Distribusi Persentase Produk Domestik Regional Bruto Kota Batam Atas Harga Berlaku Menurut Lapangan Usaha, 2015-2019
Percentage Distribution of Gross Regional Domestic Product of Batam Municipality at Current Market Prices by Industry, 2015-2019

Lapangan Usaha/Industry		2015
(1)		(2)
A	Pertanian, Kehutanan, dan Perikanan/ <i>Agriculture, Forestry, and Fishing</i>	1
B	Pertambangan dan Penggalian/ <i>Mining and Quarrying</i>	0,07
C	Industri Pengolahan/ <i>Manufacturing</i>	56
D	Pengadaan Listrik dan Gas/ <i>Electricity and Gas</i>	1,69
E	Pengadaan Air; Pengelolaan Sampah, Limbah, dan Daur Ulang/ <i>Water Supply; Sewerage, Waste Management, and Remediation Activities</i>	0,18
F	Konstruksi/ <i>Construction</i>	19,37
G	Perdagangan Besar dan Eceran; Reparasi Mobil dan Sepeda Motor/ <i>Wholesale and Retail Trade; Repair of Motor Vehicles and Motorcycles</i>	6,06
H	Transportasi dan Pergudangan/ <i>Transportation and Storage</i>	3,44
I	Penyediaan Akomodasi dan Makan Minum/ <i>Accommodation and Food Service Activities</i>	2,22
J	Informasi dan Komunikasi/ <i>Information and Communication</i>	1,98
K	Jasa Keuangan dan Asuransi/ <i>Financial and Insurance Activities</i>	3,48
L	Real Estat/ <i>Real Estate Activities</i>	1,42
M,N	Jasa Perusahaan/ <i>Business Activities</i>	-
O	Administrasi Pemerintahan, Pertahanan, dan Jaminan Sosial Wajib/ <i>Public Administration and Defence; Compulsory Social Security</i>	1,09
P	Jasa Pendidikan/ <i>Education</i>	0,91
Q	Jasa Kesehatan dan Kegiatan Sosial/ <i>Human Health and Social Work Activities</i>	0,68
R,S,T,U	Jasa Lainnya/ <i>Other Services Activities</i>	0,39
A	Nilai Tambah Bruto Atas Harga Dasar/<i>Gross Value Added At Basic Price</i>	100
B	Pajak Dikurang Subsidi Atas Produk/<i>Taxes Less Subsidies on Products</i>	-
C	Produk Domestik Bruto/<i>Gross Domestic Product</i>	100

Lanjutan Tabel/Continued Table 12.3

Lapangan Usaha/Industry		2016
	(1)	(3)
A	Pertanian, Kehutanan, dan Perikanan/ <i>Agriculture, Forestry, and Fishing</i>	0,99
B	Pertambangan dan Penggalian/ <i>Mining and Quarrying</i>	0,07
C	Industri Pengolahan/ <i>Manufacturing</i>	55,38
D	Pengadaan Listrik dan Gas/ <i>Electricity and Gas</i>	1,72
E	Pengadaan Air; Pengelolaan Sampah, Limbah, dan Daur Ulang/ <i>Water Supply; Sewerage, Waste Management, and Remediation Activities</i>	0,18
F	Konstruksi/ <i>Construction</i>	19,50
G	Perdagangan Besar dan Eceran; Reparasi Mobil dan Sepeda Motor/ <i>Wholesale and Retail Trade; Repair of Motor Vehicles and Motorcycles</i>	6,23
H	Transportasi dan Pergudangan/ <i>Transportation and Storage</i>	3,58
I	Penyediaan Akomodasi dan Makan Minum/ <i>Accommodation and Food Service Activities</i>	2,25
J	Informasi dan Komunikasi/ <i>Information and Communication</i>	1,99
K	Jasa Keuangan dan Asuransi/ <i>Financial and Insurance Activities</i>	3,56
L	Real Estat/ <i>Real Estate Activities</i>	1,43
M,N	Jasa Perusahaan/ <i>Business Activities</i>	-
O	Administrasi Pemerintahan, Pertahanan, dan Jaminan Sosial Wajib/ <i>Public Administration and Defence; Compulsory Social Security</i>	1,13
P	Jasa Pendidikan/ <i>Education</i>	0,92
Q	Jasa Kesehatan dan Kegiatan Sosial/ <i>Human Health and Social Work Activities</i>	0,68
R,S,T,U	Jasa Lainnya/ <i>Other Services Activities</i>	0,39
A	Nilai Tambah Bruto Atas Harga Dasar/<i>Gross Value Added At Basic Price</i>	100
B	Pajak Dikurang Subsidi Atas Produk/<i>Taxes Less Subsidies on Products</i>	-
C	Produk Domestik Bruto/<i>Gross Domestic Product</i>	100

Lanjutan Tabel/Continued Table 12.3

Lapangan Usaha/Industry		2017
	(1)	(4)
A	Pertanian, Kehutanan, dan Perikanan/ <i>Agriculture, Forestry, and Fishing</i>	1
B	Pertambangan dan Penggalian/ <i>Mining and Quarrying</i>	0,07
C	Industri Pengolahan/ <i>Manufacturing</i>	54,62
D	Pengadaan Listrik dan Gas/ <i>Electricity and Gas</i>	1,77
E	Pengadaan Air; Pengelolaan Sampah, Limbah, dan Daur Ulang/ <i>Water Supply; Sewerage, Waste Management, and Remediation Activities</i>	0,17
F	Konstruksi/ <i>Construction</i>	19,48
G	Perdagangan Besar dan Eceran; Reparasi Mobil dan Sepeda Motor/ <i>Wholesale and Retail Trade; Repair of Motor Vehicles and Motorcycles</i>	6,47
H	Transportasi dan Pergudangan/ <i>Transportation and Storage</i>	3,56
I	Penyediaan Akomodasi dan Makan Minum/ <i>Accommodation and Food Service Activities</i>	2,34
J	Informasi dan Komunikasi/ <i>Information and Communication</i>	2,17
K	Jasa Keuangan dan Asuransi/ <i>Financial and Insurance Activities</i>	3,58
L	Real Estat/ <i>Real Estate Activities</i>	1,46
M,N	Jasa Perusahaan/ <i>Business Activities</i>	-
O	Administrasi Pemerintahan, Pertahanan, dan Jaminan Sosial Wajib/ <i>Public Administration and Defence; Compulsory Social Security</i>	1,14
P	Jasa Pendidikan/ <i>Education</i>	1,02
Q	Jasa Kesehatan dan Kegiatan Sosial/ <i>Human Health and Social Work Activities</i>	0,73
R,S,T,U	Jasa Lainnya/ <i>Other Services Activities</i>	0,4
A	Nilai Tambah Bruto Atas Harga Dasar/Gross Value Added At Basic Price	100
B	Pajak Dikurang Subsidi Atas Produk/Taxes Less Subsidies on Products	-
C	Produk Domestik Bruto/Gross Domestic Product	100

Lanjutan Tabel/Continued Table 12.3

Lapangan Usaha/Industry		2018
	(1)	(5)
A	Pertanian, Kehutanan, dan Perikanan/ <i>Agriculture, Forestry, and Fishing</i>	0,97
B	Pertambangan dan Penggalian/ <i>Mining and Quarrying</i>	0,06
C	Industri Pengolahan/ <i>Manufacturing</i>	53,75
D	Pengadaan Listrik dan Gas/ <i>Electricity and Gas</i>	1,59
E	Pengadaan Air; Pengelolaan Sampah, Limbah, dan Daur Ulang/ <i>Water Supply; Sewerage, Waste Management, and Remediation Activities</i>	0,17
F	Konstruksi/ <i>Construction</i>	20,48
G	Perdagangan Besar dan Eceran; Reparasi Mobil dan Sepeda Motor/ <i>Wholesale and Retail Trade; Repair of Motor Vehicles and Motorcycles</i>	6,69
H	Transportasi dan Pergudangan/ <i>Transportation and Storage</i>	3,34
I	Penyediaan Akomodasi dan Makan Minum/ <i>Accommodation and Food Service Activities</i>	2,38
J	Informasi dan Komunikasi/ <i>Information and Communication</i>	2,3
K	Jasa Keuangan dan Asuransi/ <i>Financial and Insurance Activities</i>	3,6
L	Real Estat/ <i>Real Estate Activities</i>	1,32
M,N	Jasa Perusahaan/ <i>Business Activities</i>	-
O	Administrasi Pemerintahan, Pertahanan, dan Jaminan Sosial Wajib/ <i>Public Administration and Defence; Compulsory Social Security</i>	1,18
P	Jasa Pendidikan/ <i>Education</i>	1,02
Q	Jasa Kesehatan dan Kegiatan Sosial/ <i>Human Health and Social Work Activities</i>	0,71
R,S,T,U	Jasa Lainnya/ <i>Other Services Activities</i>	0,44
A	Nilai Tambah Bruto Atas Harga Dasar/Gross Value Added At Basic Price	100
B	Pajak Dikurang Subsidi Atas Produk/Taxes Less Subsidies on Products	-
C	Produk Domestik Bruto/Gross Domestic Product	100

Lanjutan Tabel/Continued Table 12.3

Lapangan Usaha/Industry		2019
	(1)	(6)
A	Pertanian, Kehutanan, dan Perikanan/ <i>Agriculture, Forestry, and Fishing</i>	0,98
B	Pertambangan dan Penggalian/ <i>Mining and Quarrying</i>	0,05
C	Industri Pengolahan/ <i>Manufacturing</i>	54,13
D	Pengadaan Listrik dan Gas/ <i>Electricity and Gas</i>	1,55
E	Pengadaan Air; Pengelolaan Sampah, Limbah, dan Daur Ulang/ <i>Water Supply; Sewerage, Waste Management, and Remediation Activities</i>	0,16
F	Konstruksi/ <i>Construction</i>	20,84
G	Perdagangan Besar dan Eceran; Reparasi Mobil dan Sepeda Motor/ <i>Wholesale and Retail Trade; Repair of Motor Vehicles and Motorcycles</i>	6,71
H	Transportasi dan Pergudangan/ <i>Transportation and Storage</i>	2,73
I	Penyediaan Akomodasi dan Makan Minum/ <i>Accommodation and Food Service Activities</i>	2,45
J	Informasi dan Komunikasi/ <i>Information and Communication</i>	2,4
K	Jasa Keuangan dan Asuransi/ <i>Financial and Insurance Activities</i>	3,54
L	Real Estat/ <i>Real Estate Activities</i>	1,25
M,N	Jasa Perusahaan/ <i>Business Activities</i>	-
O	Administrasi Pemerintahan, Pertahanan, dan Jaminan Sosial Wajib/ <i>Public Administration and Defence; Compulsory Social Security</i>	1,13
P	Jasa Pendidikan/ <i>Education</i>	0,98
Q	Jasa Kesehatan dan Kegiatan Sosial/ <i>Human Health and Social Work Activities</i>	0,68
R,S,T,U	Jasa Lainnya/ <i>Other Services Activities</i>	0,42
A	Nilai Tambah Bruto Atas Harga Dasar/Gross Value Added At Basic Price	100
B	Pajak Dikurang Subsidi Atas Produk/Taxes Less Subsidies on Products	-
C	Produk Domestik Bruto/Gross Domestic Product	100

Sumber/Source : Diolah dari Hasil Sensus, Survei, dan Berbagai Sumber Lainnya/Based on Census, Survey, and Other Sources

Tabel
Table 12.4

Laju Pertumbuhan Produk Domestik Regional Bruto Kota Batam Atas Dasar Harga Konstan 2010 Menurut Lapangan Usaha (persen), 2016-2019
Growth Rate of Gross Regional Domestic Product of Batam Municipality at 2010 Constant Market Prices by Industry (percent), 2016-2019

Lapangan Usaha/Industry		2016
(1)		(2)
A	Pertanian, Kehutanan, dan Perikanan/ <i>Agriculture, Forestry, and Fishing</i>	3,51
B	Pertambangan dan Penggalian/ <i>Mining and Quarrying</i>	0,56
C	Industri Pengolahan/ <i>Manufacturing</i>	4,64
D	Pengadaan Listrik dan Gas/ <i>Electricity and Gas</i>	7,51
E	Pengadaan Air; Pengelolaan Sampah, Limbah, dan Daur Ulang/ <i>Water Supply; Sewerage, Waste Management, and Remediation Activities</i>	5,32
F	Konstruksi/ <i>Construction</i>	6,70
G	Perdagangan Besar dan Eceran; Reparasi Mobil dan Sepeda Motor/ <i>Wholesale and Retail Trade; Repair of Motor Vehicles and Motorcycles</i>	6,63
H	Transportasi dan Pergudangan/ <i>Transportation and Storage</i>	6,11
I	Penyediaan Akomodasi dan Makan Minum/ <i>Accommodation and Food Service Activities</i>	6,11
J	Informasi dan Komunikasi/ <i>Information and Communication</i>	6,70
K	Jasa Keuangan dan Asuransi/ <i>Financial and Insurance Activities</i>	6,75
L	Real Estat/ <i>Real Estate Activities</i>	4,67
M,N	Jasa Perusahaan/ <i>Business Activities</i>	5,18
O	Administrasi Pemerintahan, Pertahanan, dan Jaminan Sosial Wajib/ <i>Public Administration and Defence; Compulsory Social Security</i>	8,10
P	Jasa Pendidikan/ <i>Education</i>	5,15
Q	Jasa Kesehatan dan Kegiatan Sosial/ <i>Human Health and Social Work Activities</i>	4,71
R,S,T,U	Jasa Lainnya/ <i>Other Services Activities</i>	3,50
A	Nilai Tambah Bruto Atas Harga Dasar/<i>Gross Value Added At Basic Price</i>	-
B	Pajak Dikurang Subsidi Atas Produk/<i>Taxes Less Subsidies on Products</i>	-
C	Produk Domestik Bruto/<i>Gross Domestic Product</i>	5,43

Lanjutan Tabel/Continued Table 12.4

Lapangan Usaha/Industry		2017
(1)		(3)
A	Pertanian, Kehutanan, dan Perikanan/ <i>Agriculture, Forestry, and Fishing</i>	3,48
B	Pertambangan dan Penggalian/ <i>Mining and Quarrying</i>	0,41
C	Industri Pengolahan/ <i>Manufacturing</i>	1,68
D	Pengadaan Listrik dan Gas/ <i>Electricity and Gas</i>	6,10
E	Pengadaan Air; Pengelolaan Sampah, Limbah, dan Daur Ulang/ <i>Water Supply; Sewerage, Waste Management, and Remediation Activities</i>	-0,39
F	Konstruksi/ <i>Construction</i>	3,07
G	Perdagangan Besar dan Eceran; Reparasi Mobil dan Sepeda Motor/ <i>Wholesale and Retail Trade; Repair of Motor Vehicles and Motorcycles</i>	3,79
H	Transportasi dan Pergudangan/ <i>Transportation and Storage</i>	3,99
I	Penyediaan Akomodasi dan Makan Minum/ <i>Accommodation and Food Service Activities</i>	5,88
J	Informasi dan Komunikasi/ <i>Information and Communication</i>	7,50
K	Jasa Keuangan dan Asuransi/ <i>Financial and Insurance Activities</i>	1,23
L	Real Estat/ <i>Real Estate Activities</i>	3,87
M,N	Jasa Perusahaan/ <i>Business Activities</i>	4,10
O	Administrasi Pemerintahan, Pertahanan, dan Jaminan Sosial Wajib/ <i>Public Administration and Defence; Compulsory Social Security</i>	-0,02
P	Jasa Pendidikan/ <i>Education</i>	7,25
Q	Jasa Kesehatan dan Kegiatan Sosial/ <i>Human Health and Social Work Activities</i>	9,83
R,S,T,U	Jasa Lainnya/ <i>Other Services Activities</i>	5,98
A	Nilai Tambah Bruto Atas Harga Dasar/<i>Gross Value Added At Basic Price</i>	-
B	Pajak Dikurang Subsidi Atas Produk/<i>Taxes Less Subsidies on Products</i>	-
C	Produk Domestik Bruto/<i>Gross Domestic Product</i>	2,61

Lanjutan Tabel/Continued Table 12.4

Lapangan Usaha/Industry		2018
	(1)	(4)
A	Pertanian, Kehutanan, dan Perikanan/ <i>Agriculture, Forestry, and Fishing</i>	2,72
B	Pertambangan dan Penggalian/ <i>Mining and Quarrying</i>	-1,78
C	Industri Pengolahan/ <i>Manufacturing</i>	3,50
D	Pengadaan Listrik dan Gas/ <i>Electricity and Gas</i>	-1,02
E	Pengadaan Air; Pengelolaan Sampah, Limbah, dan Daur Ulang/ <i>Water Supply; Sewerage, Waste Management, and Remediation Activities</i>	3,14
F	Konstruksi/ <i>Construction</i>	8,23
G	Perdagangan Besar dan Eceran; Reparasi Mobil dan Sepeda Motor/ <i>Wholesale and Retail Trade; Repair of Motor Vehicles and Motorcycles</i>	6,92
H	Transportasi dan Pergudangan/ <i>Transportation and Storage</i>	1,43
I	Penyediaan Akomodasi dan Makan Minum/ <i>Accommodation and Food Service Activities</i>	10,18
J	Informasi dan Komunikasi/ <i>Information and Communication</i>	12,85
K	Jasa Keuangan dan Asuransi/ <i>Financial and Insurance Activities</i>	6,09
L	Real Estat/ <i>Real Estate Activities</i>	-5,13
M,N	Jasa Perusahaan/ <i>Business Activities</i>	7,19
O	Administrasi Pemerintahan, Pertahanan, dan Jaminan Sosial Wajib/ <i>Public Administration and Defence; Compulsory Social Security</i>	8,31
P	Jasa Pendidikan/ <i>Education</i>	2,27
Q	Jasa Kesehatan dan Kegiatan Sosial/ <i>Human Health and Social Work Activities</i>	3,70
R,S,T,U	Jasa Lainnya/ <i>Other Services Activities</i>	16,82
A	Nilai Tambah Bruto Atas Harga Dasar/Gross Value Added At Basic Price	-
B	Pajak Dikurang Subsidi Atas Produk/Taxes Less Subsidies on Products	-
C	Produk Domestik Bruto/Gross Domestic Product	4,96

Lanjutan Tabel/Continued Table 12.4

Lapangan Usaha/Industry		2019
(1)		(5)
A	Pertanian, Kehutanan, dan Perikanan/ <i>Agriculture, Forestry, and Fishing</i>	6,35
B	Pertambangan dan Penggalian/ <i>Mining and Quarrying</i>	1,43
C	Industri Pengolahan/ <i>Manufacturing</i>	7,00
D	Pengadaan Listrik dan Gas/ <i>Electricity and Gas</i>	4,23
E	Pengadaan Air; Pengelolaan Sampah, Limbah, dan Daur Ulang/ <i>Water Supply; Sewerage, Waste Management, and Remediation Activities</i>	7,23
F	Konstruksi/ <i>Construction</i>	6,92
G	Perdagangan Besar dan Eceran; Reparasi Mobil dan Sepeda Motor/ <i>Wholesale and Retail Trade; Repair of Motor Vehicles and Motorcycles</i>	4,51
H	Transportasi dan Pergudangan/ <i>Transportation and Storage</i>	-17,02
I	Penyediaan Akomodasi dan Makan Minum/ <i>Accommodation and Food Service Activities</i>	9,62
J	Informasi dan Komunikasi/ <i>Information and Communication</i>	11,97
K	Jasa Keuangan dan Asuransi/ <i>Financial and Insurance Activities</i>	4,94
L	Real Estat/ <i>Real Estate Activities</i>	2,10
M,N	Jasa Perusahaan/ <i>Business Activities</i>	-8,74
O	Administrasi Pemerintahan, Pertahanan, dan Jaminan Sosial Wajib/ <i>Public Administration and Defence; Compulsory Social Security</i>	1,08
P	Jasa Pendidikan/ <i>Education</i>	0,71
Q	Jasa Kesehatan dan Kegiatan Sosial/ <i>Human Health and Social Work Activities</i>	2,10
R,S,T,U	Jasa Lainnya/ <i>Other Services Activities</i>	1,97
A	Nilai Tambah Bruto Atas Harga Dasar/Gross Value Added At Basic Price	-
B	Pajak Dikurang Subsidi Atas Produk/Taxes Less Subsidies on Products	-
C	Produk Domestik Bruto/Gross Domestic Product	5,92

Sumber/Source : Diolah dari Hasil Sensus, Survei, dan Berbagai Sumber Lainnya/Based on Census, Survey, and Other Sources

Tabel
Table 12.5

Indeks Harga Implisit Produk Domestik Regional Bruto Kota Batam Menurut Lapangan Usaha (2010=100), 2015-2019
Implicit Price Index of Gross Regional Domestic Product of Batam Municipality by Industry (2010=100), 2015-2019

Lapangan Usaha/Industry		2015
(1)		(2)
A	Pertanian, Kehutanan, dan Perikanan/ <i>Agriculture, Forestry, and Fishing</i>	126,55
B	Pertambangan dan Penggalian/ <i>Mining and Quarrying</i>	126,54
C	Industri Pengolahan/ <i>Manufacturing</i>	134,87
D	Pengadaan Listrik dan Gas/ <i>Electricity and Gas</i>	160,75
E	Pengadaan Air; Pengelolaan Sampah, Limbah, dan Daur Ulang/ <i>Water Supply; Sewerage, Waste Management, and Remediation Activities</i>	121,21
F	Konstruksi/ <i>Construction</i>	135,25
G	Perdagangan Besar dan Eceran; Reparasi Mobil dan Sepeda Motor/ <i>Wholesale and Retail Trade; Repair of Motor Vehicles and Motorcycles</i>	127,29
H	Transportasi dan Pergudangan/ <i>Transportation and Storage</i>	150,49
I	Penyediaan Akomodasi dan Makan Minum/ <i>Accommodation and Food Service Activities</i>	130,49
J	Informasi dan Komunikasi/ <i>Information and Communication</i>	103,73
K	Jasa Keuangan dan Asuransi/ <i>Financial and Insurance Activities</i>	130,09
L	Real Estat/ <i>Real Estate Activities</i>	122,15
M,N	Jasa Perusahaan/ <i>Business Activities</i>	116,26
O	Administrasi Pemerintahan, Pertahanan, dan Jaminan Sosial Wajib/ <i>Public Administration and Defence; Compulsory Social Security</i>	135,86
P	Jasa Pendidikan/ <i>Education</i>	125,73
Q	Jasa Kesehatan dan Kegiatan Sosial/ <i>Human Health and Social Work Activities</i>	120,10
R,S,T,U	Jasa Lainnya/ <i>Other Services Activities</i>	129,60
A	Nilai Tambah Bruto Atas Harga Dasar/<i>Gross Value Added At Basic Price</i>	-
B	Pajak Dikurang Subsidi Atas Produk/<i>Taxes Less Subsidies on Products</i>	-
C	Produk Domestik Bruto/<i>Gross Domestic Product</i>	133,70

Lanjutan Tabel/Continued Table 12.5

Lapangan Usaha/Industry		2016
	(1)	(3)
A	Pertanian, Kehutanan, dan Perikanan/ <i>Agriculture, Forestry, and Fishing</i>	130,21
B	Pertambangan dan Penggalian/ <i>Mining and Quarrying</i>	129,45
C	Industri Pengolahan/ <i>Manufacturing</i>	137,59
D	Pengadaan Listrik dan Gas/ <i>Electricity and Gas</i>	164,34
E	Pengadaan Air; Pengelolaan Sampah, Limbah, dan Daur Ulang/ <i>Water Supply; Sewerage, Waste Management, and Remediation Activities</i>	123,98
F	Konstruksi/ <i>Construction</i>	137,74
G	Perdagangan Besar dan Eceran; Reparasi Mobil dan Sepeda Motor/ <i>Wholesale and Retail Trade; Repair of Motor Vehicles and Motorcycles</i>	132,48
H	Transportasi dan Pergudangan/ <i>Transportation and Storage</i>	159,21
I	Penyediaan Akomodasi dan Makan Minum/ <i>Accommodation and Food Service Activities</i>	134,46
J	Informasi dan Komunikasi/ <i>Information and Communication</i>	105,43
K	Jasa Keuangan dan Asuransi/ <i>Financial and Insurance Activities</i>	134,48
L	Real Estat/ <i>Real Estate Activities</i>	126,80
M,N	Jasa Perusahaan/ <i>Business Activities</i>	120,56
O	Administrasi Pemerintahan, Pertahanan, dan Jaminan Sosial Wajib/ <i>Public Administration and Defence; Compulsory Social Security</i>	140,21
P	Jasa Pendidikan/ <i>Education</i>	130,26
Q	Jasa Kesehatan dan Kegiatan Sosial/ <i>Human Health and Social Work Activities</i>	123,92
R,S,T,U	Jasa Lainnya/ <i>Other Services Activities</i>	134,27
A	Nilai Tambah Bruto Atas Harga Dasar/<i>Gross Value Added At Basic Price</i>	-
B	Pajak Dikurang Subsidi Atas Produk/<i>Taxes Less Subsidies on Products</i>	-
C	Produk Domestik Bruto/<i>Gross Domestic Product</i>	136,89

Lanjutan Tabel/Continued Table 12.5

Lapangan Usaha/Industry		2017
	(1)	(4)
A	Pertanian, Kehutanan, dan Perikanan/ <i>Agriculture, Forestry, and Fishing</i>	134,61
B	Pertambangan dan Penggalian/ <i>Mining and Quarrying</i>	131,55
C	Industri Pengolahan/ <i>Manufacturing</i>	141,00
D	Pengadaan Listrik dan Gas/ <i>Electricity and Gas</i>	168,69
E	Pengadaan Air; Pengelolaan Sampah, Limbah, dan Daur Ulang/ <i>Water Supply; Sewerage, Waste Management, and Remediation Activities</i>	126,69
F	Konstruksi/ <i>Construction</i>	141,01
G	Perdagangan Besar dan Eceran; Reparasi Mobil dan Sepeda Motor/ <i>Wholesale and Retail Trade; Repair of Motor Vehicles and Motorcycles</i>	140,07
H	Transportasi dan Pergudangan/ <i>Transportation and Storage</i>	161,00
I	Penyediaan Akomodasi dan Makan Minum/ <i>Accommodation and Food Service Activities</i>	139,51
J	Informasi dan Komunikasi/ <i>Information and Communication</i>	113,10
K	Jasa Keuangan dan Asuransi/ <i>Financial and Insurance Activities</i>	140,97
L	Real Estat/ <i>Real Estate Activities</i>	131,68
M,N	Jasa Perusahaan/ <i>Business Activities</i>	124,26
O	Administrasi Pemerintahan, Pertahanan, dan Jaminan Sosial Wajib/ <i>Public Administration and Defence; Compulsory Social Security</i>	149,32
P	Jasa Pendidikan/ <i>Education</i>	143,25
Q	Jasa Kesehatan dan Kegiatan Sosial/ <i>Human Health and Social Work Activities</i>	128,25
R,S,T,U	Jasa Lainnya/ <i>Other Services Activities</i>	139,42
A	Nilai Tambah Bruto Atas Harga Dasar/Gross Value Added At Basic Price	-
B	Pajak Dikurang Subsidi Atas Produk/Taxes Less Subsidies on Products	-
C	Produk Domestik Bruto/Gross Domestic Product	140,94

Lanjutan Tabel/Continued Table 12.5

Lapangan Usaha/Industry		2018
	(1)	(5)
A	Pertanian, Kehutanan, dan Perikanan/ <i>Agriculture, Forestry, and Fishing</i>	139,73
B	Pertambangan dan Penggalian/ <i>Mining and Quarrying</i>	126,29
C	Industri Pengolahan/ <i>Manufacturing</i>	147,03
D	Pengadaan Listrik dan Gas/ <i>Electricity and Gas</i>	168,04
E	Pengadaan Air; Pengelolaan Sampah, Limbah, dan Daur Ulang/ <i>Water Supply; Sewerage, Waste Management, and Remediation Activities</i>	129,49
F	Konstruksi/ <i>Construction</i>	150,24
G	Perdagangan Besar dan Eceran; Reparasi Mobil dan Sepeda Motor/ <i>Wholesale and Retail Trade; Repair of Motor Vehicles and Motorcycles</i>	148,55
H	Transportasi dan Pergudangan/ <i>Transportation and Storage</i>	163,17
I	Penyediaan Akomodasi dan Makan Minum/ <i>Accommodation and Food Service Activities</i>	141,33
J	Informasi dan Komunikasi/ <i>Information and Communication</i>	116,51
K	Jasa Keuangan dan Asuransi/ <i>Financial and Insurance Activities</i>	146,72
L	Real Estat/ <i>Real Estate Activities</i>	137,23
M,N	Jasa Perusahaan/ <i>Business Activities</i>	130,11
O	Administrasi Pemerintahan, Pertahanan, dan Jaminan Sosial Wajib/ <i>Public Administration and Defence; Compulsory Social Security</i>	157,09
P	Jasa Pendidikan/ <i>Education</i>	152,62
Q	Jasa Kesehatan dan Kegiatan Sosial/ <i>Human Health and Social Work Activities</i>	131,31
R,S,T,U	Jasa Lainnya/ <i>Other Services Activities</i>	144,57
A	Nilai Tambah Bruto Atas Harga Dasar/<i>Gross Value Added At Basic Price</i>	-
B	Pajak Dikurang Subsidi Atas Produk/<i>Taxes Less Subsidies on Products</i>	-
C	Produk Domestik Bruto/<i>Gross Domestic Product</i>	147,28

Lanjutan Tabel/Continued Table 12.5

Lapangan Usaha/Industry		2019
	(1)	(6)
A	Pertanian, Kehutanan, dan Perikanan/ <i>Agriculture, Forestry, and Fishing</i>	144,49
B	Pertambangan dan Penggalian/ <i>Mining and Quarrying</i>	127,89
C	Industri Pengolahan/ <i>Manufacturing</i>	150,45
D	Pengadaan Listrik dan Gas/ <i>Electricity and Gas</i>	170,12
E	Pengadaan Air; Pengelolaan Sampah, Limbah, dan Daur Ulang/ <i>Water Supply; Sewerage, Waste Management, and Remediation Activities</i>	126,26
F	Konstruksi/ <i>Construction</i>	155,48
G	Perdagangan Besar dan Eceran; Reparasi Mobil dan Sepeda Motor/ <i>Wholesale and Retail Trade; Repair of Motor Vehicles and Motorcycles</i>	154,89
H	Transportasi dan Pergudangan/ <i>Transportation and Storage</i>	174,55
I	Penyediaan Akomodasi dan Makan Minum/ <i>Accommodation and Food Service Activities</i>	144,39
J	Informasi dan Komunikasi/ <i>Information and Communication</i>	118,12
K	Jasa Keuangan dan Asuransi/ <i>Financial and Insurance Activities</i>	149,43
L	Real Estat/ <i>Real Estate Activities</i>	138,72
M,N	Jasa Perusahaan/ <i>Business Activities</i>	130,23
O	Administrasi Pemerintahan, Pertahanan, dan Jaminan Sosial Wajib/ <i>Public Administration and Defence; Compulsory Social Security</i>	161,36
P	Jasa Pendidikan/ <i>Education</i>	159,07
Q	Jasa Kesehatan dan Kegiatan Sosial/ <i>Human Health and Social Work Activities</i>	133,43
R,S,T,U	Jasa Lainnya/ <i>Other Services Activities</i>	145,13
A	Nilai Tambah Bruto Atas Harga Dasar/<i>Gross Value Added At Basic Price</i>	-
B	Pajak Dikurang Subsidi Atas Produk/<i>Taxes Less Subsidies on Products</i>	-
C	Produk Domestik Bruto/<i>Gross Domestic Product</i>	151,17

Sumber/Source : Diolah dari Hasil Sensus, Survei, dan Berbagai Sumber Lainnya/Based on Census, Survey, and Other Sources

Tabel
Table 12.6

Laju Implisit Produk Domestik Regional Bruto Kota Batam Menurut Lapangan Usaha (2010=100) (persen), 2016-2019
Implicit Rate of Gross Regional Domestic Product of Batam Municipality by Industry (2010=100) (percent), 2016-2019

Lapangan Usaha/Industry		2015
(1)		(2)
A	Pertanian, Kehutanan, dan Perikanan/ <i>Agriculture, Forestry, and Fishing</i>	4,16
B	Pertambangan dan Penggalian/ <i>Mining and Quarrying</i>	4,74
C	Industri Pengolahan/ <i>Manufacturing</i>	5,00
D	Pengadaan Listrik dan Gas/ <i>Electricity and Gas</i>	5,64
E	Pengadaan Air; Pengelolaan Sampah, Limbah, dan Daur Ulang/ <i>Water Supply; Sewerage, Waste Management, and Remediation Activities</i>	6,85
F	Konstruksi/ <i>Construction</i>	5,92
G	Perdagangan Besar dan Eceran; Reparasi Mobil dan Sepeda Motor/ <i>Wholesale and Retail Trade; Repair of Motor Vehicles and Motorcycles</i>	6,93
H	Transportasi dan Pergudangan/ <i>Transportation and Storage</i>	11,70
I	Penyediaan Akomodasi dan Makan Minum/ <i>Accommodation and Food Service Activities</i>	7,74
J	Informasi dan Komunikasi/ <i>Information and Communication</i>	2,15
K	Jasa Keuangan dan Asuransi/ <i>Financial and Insurance Activities</i>	5,27
L	Real Estat/ <i>Real Estate Activities</i>	5,30
M,N	Jasa Perusahaan/ <i>Business Activities</i>	4,56
O	Administrasi Pemerintahan, Pertahanan, dan Jaminan Sosial Wajib/ <i>Public Administration and Defence; Compulsory Social Security</i>	5,34
P	Jasa Pendidikan/ <i>Education</i>	5,73
Q	Jasa Kesehatan dan Kegiatan Sosial/ <i>Human Health and Social Work Activities</i>	4,03
R,S,T,U	Jasa Lainnya/ <i>Other Services Activities</i>	8,23
A	Nilai Tambah Bruto Atas Harga Dasar/<i>Gross Value Added At Basic Price</i>	-
B	Pajak Dikurang Subsidi Atas Produk/<i>Taxes Less Subsidies on Products</i>	-
C	Produk Domestik Bruto/<i>Gross Domestic Product</i>	5,55

Lanjutan Tabel/Continued Table 12.6

Lapangan Usaha/Industry		2016
	(1)	(3)
A	Pertanian, Kehutanan, dan Perikanan/ <i>Agriculture, Forestry, and Fishing</i>	2,89
B	Pertambangan dan Penggalian/ <i>Mining and Quarrying</i>	2,30
C	Industri Pengolahan/ <i>Manufacturing</i>	2,02
D	Pengadaan Listrik dan Gas/ <i>Electricity and Gas</i>	2,23
E	Pengadaan Air; Pengelolaan Sampah, Limbah, dan Daur Ulang/ <i>Water Supply; Sewerage, Waste Management, and Remediation Activities</i>	2,28
F	Konstruksi/ <i>Construction</i>	1,84
G	Perdagangan Besar dan Eceran; Reparasi Mobil dan Sepeda Motor/ <i>Wholesale and Retail Trade; Repair of Motor Vehicles and Motorcycles</i>	4,08
H	Transportasi dan Pergudangan/ <i>Transportation and Storage</i>	5,79
I	Penyediaan Akomodasi dan Makan Minum/ <i>Accommodation and Food Service Activities</i>	3,05
J	Informasi dan Komunikasi/ <i>Information and Communication</i>	1,65
K	Jasa Keuangan dan Asuransi/ <i>Financial and Insurance Activities</i>	3,37
L	Real Estat/ <i>Real Estate Activities</i>	3,80
M,N	Jasa Perusahaan/ <i>Business Activities</i>	3,70
O	Administrasi Pemerintahan, Pertahanan, dan Jaminan Sosial Wajib/ <i>Public Administration and Defence; Compulsory Social Security</i>	3,20
P	Jasa Pendidikan/ <i>Education</i>	3,60
Q	Jasa Kesehatan dan Kegiatan Sosial/ <i>Human Health and Social Work Activities</i>	3,18
R,S,T,U	Jasa Lainnya/ <i>Other Services Activities</i>	3,60
A	Nilai Tambah Bruto Atas Harga Dasar/<i>Gross Value Added At Basic Price</i>	-
B	Pajak Dikurang Subsidi Atas Produk/<i>Taxes Less Subsidies on Products</i>	-
C	Produk Domestik Bruto/<i>Gross Domestic Product</i>	2,38

Lanjutan Tabel/Continued Table 12.6

Lapangan Usaha/Industry		2017
(1)		(4)
A	Pertanian, Kehutanan, dan Perikanan/ <i>Agriculture, Forestry, and Fishing</i>	3,39
B	Pertambangan dan Penggalian/ <i>Mining and Quarrying</i>	1,62
C	Industri Pengolahan/ <i>Manufacturing</i>	2,47
D	Pengadaan Listrik dan Gas/ <i>Electricity and Gas</i>	2,65
E	Pengadaan Air; Pengelolaan Sampah, Limbah, dan Daur Ulang/ <i>Water Supply; Sewerage, Waste Management, and Remediation Activities</i>	2,19
F	Konstruksi/ <i>Construction</i>	2,37
G	Perdagangan Besar dan Eceran; Reparasi Mobil dan Sepeda Motor/ <i>Wholesale and Retail Trade; Repair of Motor Vehicles and Motorcycles</i>	5,73
H	Transportasi dan Pergudangan/ <i>Transportation and Storage</i>	1,12
I	Penyediaan Akomodasi dan Makan Minum/ <i>Accommodation and Food Service Activities</i>	3,75
J	Informasi dan Komunikasi/ <i>Information and Communication</i>	7,28
K	Jasa Keuangan dan Asuransi/ <i>Financial and Insurance Activities</i>	4,83
L	Real Estat/ <i>Real Estate Activities</i>	3,85
M,N	Jasa Perusahaan/ <i>Business Activities</i>	3,07
O	Administrasi Pemerintahan, Pertahanan, dan Jaminan Sosial Wajib/ <i>Public Administration and Defence; Compulsory Social Security</i>	6,50
P	Jasa Pendidikan/ <i>Education</i>	9,98
Q	Jasa Kesehatan dan Kegiatan Sosial/ <i>Human Health and Social Work Activities</i>	3,50
R,S,T,U	Jasa Lainnya/ <i>Other Services Activities</i>	3,84
A	Nilai Tambah Bruto Atas Harga Dasar/Gross Value Added At Basic Price	-
B	Pajak Dikurang Subsidi Atas Produk/Taxes Less Subsidies on Products	-
C	Produk Domestik Bruto/Gross Domestic Product	2,96

Lanjutan Tabel/Continued Table 12.6

Lapangan Usaha/Industry		2018
	(1)	(5)
A	Pertanian, Kehutanan, dan Perikanan/ <i>Agriculture, Forestry, and Fishing</i>	3,80
B	Pertambangan dan Penggalian/ <i>Mining and Quarrying</i>	-4,00
C	Industri Pengolahan/ <i>Manufacturing</i>	4,27
D	Pengadaan Listrik dan Gas/ <i>Electricity and Gas</i>	-0,39
E	Pengadaan Air; Pengelolaan Sampah, Limbah, dan Daur Ulang/ <i>Water Supply; Sewerage, Waste Management, and Remediation Activities</i>	2,21
F	Konstruksi/ <i>Construction</i>	6,55
G	Perdagangan Besar dan Eceran; Reparasi Mobil dan Sepeda Motor/ <i>Wholesale and Retail Trade; Repair of Motor Vehicles and Motorcycles</i>	6,05
H	Transportasi dan Pergudangan/ <i>Transportation and Storage</i>	1,35
I	Penyediaan Akomodasi dan Makan Minum/ <i>Accommodation and Food Service Activities</i>	1,30
J	Informasi dan Komunikasi/ <i>Information and Communication</i>	3,01
K	Jasa Keuangan dan Asuransi/ <i>Financial and Insurance Activities</i>	4,08
L	Real Estat/ <i>Real Estate Activities</i>	4,21
M,N	Jasa Perusahaan/ <i>Business Activities</i>	4,71
O	Administrasi Pemerintahan, Pertahanan, dan Jaminan Sosial Wajib/ <i>Public Administration and Defence; Compulsory Social Security</i>	5,21
P	Jasa Pendidikan/ <i>Education</i>	6,54
Q	Jasa Kesehatan dan Kegiatan Sosial/ <i>Human Health and Social Work Activities</i>	2,39
R,S,T,U	Jasa Lainnya/ <i>Other Services Activities</i>	3,69
A	Nilai Tambah Bruto Atas Harga Dasar/<i>Gross Value Added At Basic Price</i>	-
B	Pajak Dikurang Subsidi Atas Produk/<i>Taxes Less Subsidies on Products</i>	-
C	Produk Domestik Bruto/<i>Gross Domestic Product</i>	4,50

Lanjutan Tabel/Continued Table 12.6

Lapangan Usaha/Industry		2019
(1)		(6)
A	Pertanian, Kehutanan, dan Perikanan/ <i>Agriculture, Forestry, and Fishing</i>	3,41
B	Pertambangan dan Penggalian/ <i>Mining and Quarrying</i>	1,27
C	Industri Pengolahan/ <i>Manufacturing</i>	2,33
D	Pengadaan Listrik dan Gas/ <i>Electricity and Gas</i>	1,24
E	Pengadaan Air; Pengelolaan Sampah, Limbah, dan Daur Ulang/ <i>Water Supply; Sewerage, Waste Management, and Remediation Activities</i>	-2,49
F	Konstruksi/ <i>Construction</i>	3,49
G	Perdagangan Besar dan Eceran; Reparasi Mobil dan Sepeda Motor/ <i>Wholesale and Retail Trade; Repair of Motor Vehicles and Motorcycles</i>	4,27
H	Transportasi dan Pergudangan/ <i>Transportation and Storage</i>	6,97
I	Penyediaan Akomodasi dan Makan Minum/ <i>Accommodation and Food Service Activities</i>	2,16
J	Informasi dan Komunikasi/ <i>Information and Communication</i>	1,38
K	Jasa Keuangan dan Asuransi/ <i>Financial and Insurance Activities</i>	1,84
L	Real Estat/ <i>Real Estate Activities</i>	1,09
M,N	Jasa Perusahaan/ <i>Business Activities</i>	0,10
O	Administrasi Pemerintahan, Pertahanan, dan Jaminan Sosial Wajib/ <i>Public Administration and Defence; Compulsory Social Security</i>	2,72
P	Jasa Pendidikan/ <i>Education</i>	4,22
Q	Jasa Kesehatan dan Kegiatan Sosial/ <i>Human Health and Social Work Activities</i>	1,62
R,S,T,U	Jasa Lainnya/ <i>Other Services Activities</i>	0,39
A	Nilai Tambah Bruto Atas Harga Dasar/<i>Gross Value Added At Basic Price</i>	-
B	Pajak Dikurang Subsidi Atas Produk/<i>Taxes Less Subsidies on Products</i>	-
C	Produk Domestik Bruto/<i>Gross Domestic Product</i>	2,64

Sumber/Source : Diolah dari Hasil Sensus, Survei, dan Berbagai Sumber Lainnya/Based on Census, Survey, and Other Sources

Tabel
Table 12.7

Produk Domestik Regional Bruto Atas Dasar Harga Berlaku Menurut Jenis Pengeluaran di Kota Batam (miliar rupiah), 2015–2019
Gross Regional Domestic Product at Current Market Prices by Type of Expenditure in Batam Municipality (billion rupiahs), 2015–2019

Jenis Pengeluaran Type of Expenditure	2015	2016	2017	2018	2019
(1)	(2)	(3)	(4)	(5)	(6)
Pengeluaran Konsumsi Rumah Tangga <i>Households Consumption Expenditure</i>	43.920.982,59	49.881.675,71	55.893.628,22	59.917.749,71	64.588.504,56
Pengeluaran Konsumsi LNPR <i>NPISHs Consumption Expenditure</i>	262.428,81	276.241,43	309.077,04	343.114,71	379.114,71
Pengeluaran Konsumsi Pemerintah <i>Government Consumption Expenditure</i>	2.051.478,51	2.396.004,04	2.574.848,77	2.569.358,71	2.614.649,64
Pembentukan Modal Tetap Bruto <i>Gross Fixed Capital Formation</i>	58.571.912,21	63.312.741,81	67.705.361,44	75.462.367,91	80.476.305,59
Perubahan Inventori <i>Changes in Inventories</i>	899.553,45	584.259,16	298.731,51	467.806,08	1.314.189,96
Net Ekspor Barang dan Jasa <i>Net Export of Goods and Services</i>	15.239.385,42	14.102.285,91	11.143.688,10	12.524.746,34	15.111.251,52
Produk Domestik Regional Bruto/ Gross Regional Domestic Product	120.945.741,00	130.553.208,06	137.925.335,09	151.285.143,46	164.484.015,99

Sumber/Source: BPS, berbagai sensus, survei dan sumber lain/BPS-Statistics Indonesia, various census, survey, and other sources

Tabel 12.8
Table

Produk Domestik Regional Bruto Atas Dasar Harga Konstan 2010 Menurut Jenis Pengeluaran di Kota Batam (miliar rupiah), 2015–2019
Gross Regional Domestic Product at 2010 Constant Market Prices by Type of Expenditure in Batam Municipality (billion rupiahs), 2015–2019

Jenis Pengeluaran <i>Type of Expenditure</i>	2015	2016	2017	2018	2019
(1)	(2)	(3)	(4)	(5)	(6)
Pengeluaran Konsumsi Rumah Tangga <i>Households Consumption Expenditure</i>	33.488.079,24	35.716.488,13	38.053.579,36	40.158.339,08	42.257.506,62
Pengeluaran Konsumsi LNPRT <i>NPISHs Consumption Expenditure</i>	194.489,40	192.483,60	203.459,49	217.622,97	233.122,97
Pengeluaran Konsumsi Pemerintah <i>Government Consumption Expenditure</i>	1.417.381,40	1.521.691,28	1.547.944,07	1.559.031,62	1.582.938,97
Pembentukan Modal Tetap Bruto <i>Gross Fixed Capital Formation</i>	41.770.388,33	42.160.756,69	42.573.151,76	45.426.687,07	48.096.285,17
Perubahan Inventori <i>Changes in Inventories</i>	572.585,29	345.036,22	201.502,84	297.783,22	798.485,71
Net Ekspor Barang dan Jasa <i>Net Export of Goods and Services</i>	13.014.820,11	15.433.249,01	15.282.918,97	15.059.134,74	15.836.014,01
Produk Domestik Regional Bruto/ Gross Regional Domestic Product	90.457.743,78	95.369.704,92	97.862.556,49	102.718.598,70	108.804.353,44

Sumber/Source: BPS, berbagai sensus, survei dan sumber lain/BPS-Statistics Indonesia, various census, survey, and other sources

Tabel
Table 12.9

[Seri 2010] Distribusi PDRB Kota Batam Atas Dasar Harga Berlaku Menurut Pengeluaran, 2015-2019
[2010 Version] Percentage Distribution of GRDP of Batam Municipality at Current Prices by Expenditure, 2015-2019

Jenis Pengeluaran Type of Expenditure	2015	2016	2017	2018	2019
(1)	(2)	(3)	(4)	(5)	(6)
Pengeluaran Konsumsi Rumah Tangga <i>Households Consumption Expenditure</i>	36,31	38,21	40,52	39,61	39,27
Pengeluaran Konsumsi LNPRT <i>NPISHs Consumption Expenditure</i>	0,22	0,21	0,22	0,23	0,23
Pengeluaran Konsumsi Pemerintah <i>Government Consumption Expenditure</i>	1,70	1,84	1,87	1,70	1,59
Pembentukan Modal Tetap Bruto <i>Gross Fixed Capital Formation</i>	48,43	48,50	49,09	49,88	48,93
Perubahan Inventori <i>Changes in Inventories</i>	0,74	0,45	0,22	0,31	0,80
Net Ekspor Barang dan Jasa <i>Net Export of Goods and Services</i>	12,60	10,80	8,08	8,28	9,19
Produk Domestik Regional Bruto/Gross Regional Domestic Product	100,00	100,00	100,00	100,00	100,00

Sumber/Source: BPS, berbagai sensus, survei dan sumber lain/BPS-Statistics Indonesia, various census, survey, and other sources

Tabel 12.10 [Seri 2010] Laju Pertumbuhan PDRB Kota Batam Atas Dasar Harga Konstan Menurut Pengeluaran, 2015-2019
[2010 Version] Growth Rate of GRDP of Batam Municipality at Constant Prices by Expenditure 2015-2019

Jenis Pengeluaran <i>Type of Expenditure</i>	2015	2016	2017	2018	2019
(1)	(2)	(3)	(4)	(5)	(6)
Pengeluaran Konsumsi Rumah Tangga <i>Households Consumption Expenditure</i>	7,17	6,65	6,54	5,53	5,23
Pengeluaran Konsumsi LNPRT <i>NPISHs Consumption Expenditure</i>	7,10	-1,03	5,70	6,96	7,12
Pengeluaran Konsumsi Pemerintah <i>Government Consumption Expenditure</i>	14,40	7,36	1,73	0,72	1,53
Pembentukan Modal Tetap Bruto <i>Gross Fixed Capital Formation</i>	5,85	0,93	0,98	6,70	5,88
Perubahan Inventori <i>Changes in Inventories</i>	-73,21	-39,74	-41,60	47,78	168,14
Net Ekspor Barang dan Jasa <i>Net Export of Goods and Services</i>	25,42	18,58	-0,97	-1,46	5,16
Produk Domestik Regional Bruto/Gross Regional Domestic Product	6,87	5,43	2,61	4,96	5,92

Sumber/Source: BPS, berbagai sensus, survei dan sumber lain/BPS-Statistics Indonesia, various census, survey, and other sources

Tabel
Table 12.11

[Seri 2010] Laju Indeks Harga Implisit PDRB Kota Batam Menurut Pengeluaran, 2015-2019
[2010 Version] Growth Rate of Implicit Price Index of GRDP of Batam Municipality by Expenditure 2015-2019

Jenis Pengeluaran <i>Type of Expenditure</i>	2015	2016	2017	2018	2019
(1)	(2)	(3)	(4)	(5)	(6)
Pengeluaran Konsumsi Rumah Tangga <i>Households Consumption Expenditure</i>	6,38	6,49	5,17	1,58	2,44
Pengeluaran Konsumsi LNPRT <i>NPISHs Consumption Expenditure</i>	6,74	6,36	5,85	3,79	3,15
Pengeluaran Konsumsi Pemerintah <i>Government Consumption Expenditure</i>	10,55	8,79	5,64	-0,92	0,23
Pembentukan Modal Tetap Bruto <i>Gross Fixed Capital Formation</i>	8,69	7,09	5,90	4,46	0,72
Perubahan Inventori <i>Changes in Inventories</i>	4,15	7,78	-12,45	5,97	4,77
Net Ekspor Barang dan Jasa <i>Net Export of Goods and Services</i>	-4,40	-21,96	-20,20	14,06	14,73
Produk Domestik Regional Bruto/Gross Regional Domestic Product	5,55	2,38	2,96	4,50	2,64

Sumber/Source: BPS, berbagai sensus, survei dan sumber lain/BPS-Statistics Indonesia, various census, survey, and other sources

PERBANDINGAN ANTAR KABUPATEN

Regency Municipality Comparison

**LAJU
PERTUMBUHAN
PDRB TERTINGGI**

KOTA BATAM
5.92%

**JUMLAH
PENDUDUK
TERBESAR**

KOTA BATAM
1 376 009 Jiwa

**PERSENTASE
PENDUDUK MISKIN
TERKECIL**

KOTA BATAM
5.92%

**JUMLAH
PENDUDUK
TERBESAR**

KOTA BATAM
1 376 009 Jiwa

PENJELASAN TEKNIS

1. **Pada tahun 2019**, jumlah penduduk Provinsi Kepulauan Riau sebesar 2.189,65 ribu jiwa. Jumlah penduduk Kabupaten Kepulauan Anambas merupakan terkecil dengan persentase sekitar 2 persen. Terbesar pertama adalah Kota Batam dengan 62,8 persen, lalu diikuti Kabupaten Karimun sekitar 10,6 persen. Semua kabupaten/kota di Provinsi Kepulauan Riau mengalami pertumbuhan penduduk.
2. **Laju Pertumbuhan Ekonomi** Provinsi Kepulauan Riau mengalami percepatan sejalan dengan Kota Batam yang mengalami peningkatan pada tahun 2019, yakni masing-masing sekitar 4,89 persen dan 5,92 persen.
3. **Indeks Pembangunan Manusia** Kota Batam merupakan yang tertinggi diikuti Kota Tanjungpinang. Indeks Pembangunan Manusia Kota Batam pada tahun 2019 adalah 81,09, sedangkan Indeks Pembangunan Manusia Kepulauan Riau adalah 75,48.

TECHNICAL NOTES

1. **In 2019**, total population of Kepulauan Riau Province was recorded 2,189.65 thousand people. Kepulauan Anambas population was the smallest population with around 2 percent. Population highest was Batam about 62,8 percent, then followed by Karimun about 10,6 percent. The number of population all regency in Kepulauan Riau Province was increased.
2. **Economic growth rate** of Kepulauan Riau accelerated in 2019 about 4,89 percent and Batam Municipality also accelerated about 5,92 percent.
3. **Human Development Index** in Batam Municipality is the highest followed by Tanjungpinang Municipality. Human Development Index in Batam Municipality in 2019 was 81,09, while Kepulauan Riau Human Development Index about 74,84.

Tabel 13.1 **Jumlah Penduduk Menurut Kabupaten/Kota di Provinsi Kepulauan Riau, 2015-2019**
Table 13.1 **Population by Regency/Municipality in Kepulauan Riau Province, 2015-2019**

Kabupaten/Kota Regency/Municipality	2015	2016	2017	2018	2019
(1)	(2)	(3)	(4)	(5)	(6)
Karimun	225 298	227 277	229 194	231 145	232 797
Bintan	153 020	154 584	156 313	157 927	159 403
Natuna	74 520	75 282	76 192	76 968	77 771
Lingga	88 591	88 971	89 330	89 501	89 781
Kepulauan Anambas	40 414	40 921	41 412	41 927	42 309
Kota Batam	1 188 985	1 236 399	1 283 196	1 329 773	1 376 009
Kota Tanjungpinang	202 215	204 735	207 057	209 280	211 583
KEPULAUAN RIAU	1 973 043	2 028 169	2 082 694	2 136 521	2 189 653

Sumber : BPS Provinsi Kepulauan Riau
 Source : BPS-Statistics of Kepulauan Riau Province

Tabel
Table 13.2

Laju Pertumbuhan Produk Domestik Regional Bruto Atas Dasar Harga Konstan 2010 Menurut Kabupaten/Kota di Provinsi Kepulauan Riau (persen), 2015-2019
Rate of Growth of Gross Regional Domestic Products at Constant 2010 Prices by Regency/Municipality in Kepulauan Riau Province (percent), 2015-2019

Kabupaten/Kota Regency/Municipality	2015	2016	2017	2018	2019
(1)	(2)	(3)	(4)	(5)	(6)
Karimun	6,54	6,17	5,29	5,05	4,89
Bintan	5,16	5,05	4,94	4,85	4,71
Natuna	3,90	3,00	0,87	2,53	1,75
Lingga	4,09	4,09	6,08	4,00	5,18
Kepulauan Anambas	2,90	2,90	-0,10	-8,21	-0,13
Kota Batam	5,43	5,43	2,61	4,96	5,92
Kota Tanjungpinang	5,01	5,01	2,63	3,21	3,27
KEPULAUAN RIAU	6,02	4,98	1,98	4,58	4,89

Sumber : BPS Provinsi Kepulauan Riau
Source : BPS-Statistics of Kepulauan Riau Province

Tabel
Table 13.3

Jumlah Penduduk Miskin Menurut Kabupaten/Kota di Provinsi Kepulauan Riau (ribu orang), 2015-2019
Number of Poor Population by Regency/Municipality in Kepulauan Riau Province (thousand people), 2015-2019

Kabupaten/Kota Regency/Municipality	2015	2016	2017	2018	2019
(1)	(2)	(3)	(4)	(5)	(6)
Karimun	14,8	15,35	16,94	15,93	15,36
Bintan	9,3	9,91	9,37	10,42	10,14
Natuna	3,2	3,25	3,53	3,60	3,43
Lingga	13,2	12,76	12,35	12,13	11,56
Kepulauan Anambas	2,7	2,74	2,84	2,90	2,72
Kota Batam	59,9	57,34	61,16	67,41	66,21
Kota Tanjungpinang	19,3	19,06	19,19	19,30	19,05
KEPULAUAN RIAU	122,4	120,41	125,37	131,68	128,46

Sumber : BPS Provinsi Kepulauan Riau
Source : BPS-Statistics of Kepulauan Riau Province

Tabel
Table 13.4

**Indeks Pembangunan Manusia Menurut Kabupaten/Kota di
Provinsi Kepulauan Riau, 2015-2019**
*Human Development Index by Regency/Municipality in Kepulauan
Riau Province (thousand people), 2015-2019*

Kabupaten/Kota Regency/Municipality	2015	2016	2017	2018	2019
(1)	(2)	(3)	(4)	(5)	(6)
Karimun	69,21	69,84	70,26	70,56	71,10
Bintan	71,92	72,38	72,91	73,41	73,98
Natuna	70,87	71,23	71,52	72,10	72,63
Lingga	61,28	62,44	63,45	64,06	64,98
Kepulauan Anambas	65,86	66,30	67,06	67,53	68,48
Kota Batam	79,34	79,79	80,26	80,54	81,09
Kota Tanjungpinang	77,57	77,77	78,00	78,33	78,73
KEPULAUAN RIAU	73,75	73,99	74,45	74,84	75,48

Sumber : BPS Provinsi Kepulauan Riau
Source : BPS-Statistics of Kepulauan Riau Province



Sensus
Penduduk
2020

DATA

MENCERDASKAN BANGSA

-----Enligten The Nation-----



**BADAN PUSAT STATISTIK
KOTA BATAM**

BPS-Statistics of Batam Municipality

Jalan Raja Ali Kelana, Batam Kota

Telp. (0778) 7433299 Fax. (0778) 7433299

Email: bps2171@bps.go.id

Website: <http://batamkota.bps.go.id>

ISSN: 2355-444

