

KABUPATEN BELITUNG TIMUR DALAM ANGKA

**BELITUNG TIMUR REGENCY
IN FIGURES**

2020

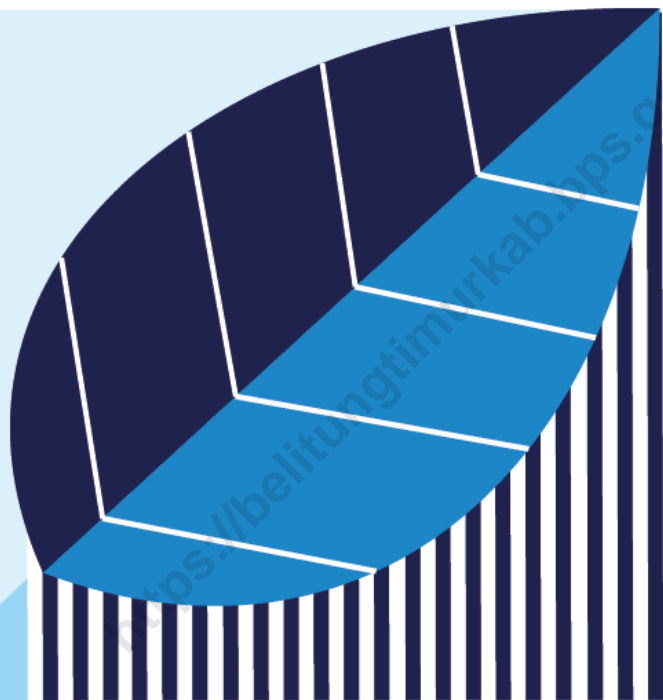

**BADAN PUSAT STATISTIK
KABUPATEN BELITUNGTIMUR**
BPS- Statistics of Belitung Timur Regency

KABUPATEN BELITUNG TIMUR DALAM ANGKA

**BELITUNG TIMUR REGENCY
IN FIGURES**

2020

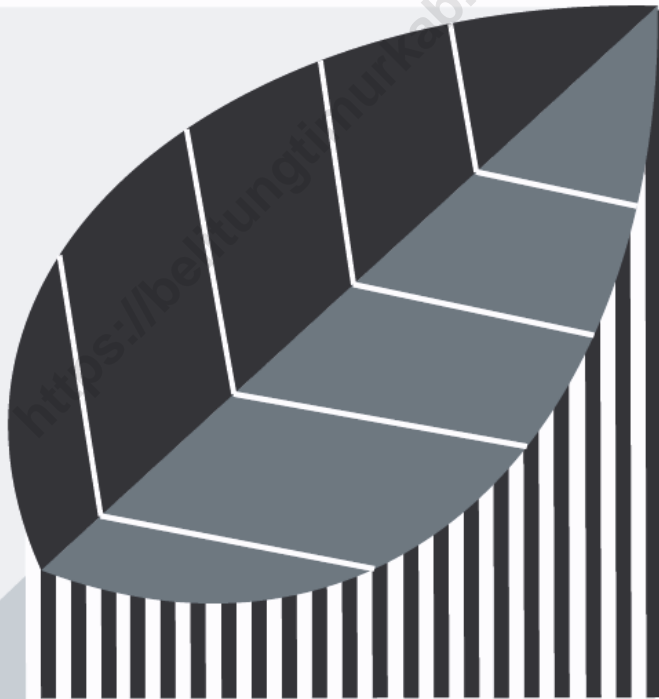

KABUPATEN BELITUNG TIMUR DALAM ANGKA
Belitung Timur Regency in Figures
2020

ISSN: 2356-279X

No. Publikasi/*Publication Number*: 19060.2002

Katalog /*Catalog*:1102001.1906

Ukuran Buku/*Book Size*: 14,8 cm x 21 cm

Jumlah Halaman/*Number of Pages* : xxxii + 220 hal/*pages*

Naskah/*Manuscript*:

BPS Kabupaten Belitung Timur
BPS-Statistics of Belitung Timur Regency

Penyunting/*Editor*:

BPS Kabupaten Belitung Timur
BPS-Statistics of Belitung Timur Regency

Gambar Kover/*Cover Design*:

Seksi Integrasi Pengolahan dan Diseminasi Statistik
Section of Integration Processing and Statistics Dissemination

Ilustrasi Kover/*Cover Illustration*:

Daun Simpor/*Simpor Leaf*

Diterbitkan oleh/*Published by*:

©BPS Kabupaten Belitung Timur/*BPS-Statistics of Belitung Timur Regency*

Dicetak oleh/*Printed by*:

CV.Winner

Dilarang mengumumkan, mendistribusikan, mengomunikasikan, dan/atau mengandakan sebagian atau seluruh isi buku ini untuk tujuan komersil tanpa izin tertulis dari Badan Pusat Statistik.

Prohibited to announce, distribute, communicate, and/or copy part or all of this book for commercial purpose without permission from BPS-Statistics Indonesia.

PETA WILAYAH KABUPATEN BELITUNG TIMUR

MAP OF BELITUNG TIMUR REGENCY

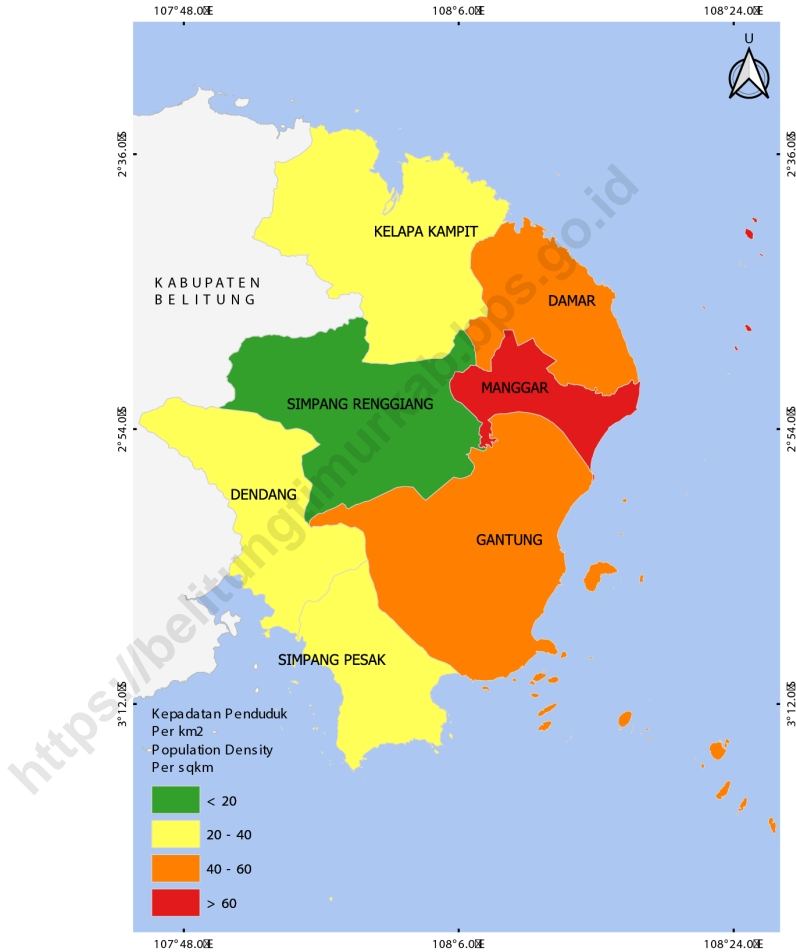

KEPALA BPS KABUPATEN BELITUNG TIMUR
CHIEF STATISTICIAN OF BELITUNG TIMUR REGENCY



AZHAR, S.IP



KATA PENGANTAR

Publikasi Belitung Timur Dalam Angka 2020 merupakan publikasi tahunan BPS Kabupaten Belitung Timur sebagai lanjutan dari publikasi tahun sebelumnya. Publikasi ini menyajikan informasi statistik mengenai perkembangan pembangunan Kabupaten Belitung Timur tahun 2019 baik di bidang sosial maupun ekonomi. Di bidang sosial dapat diperoleh gambaran tentang perkembangan penduduk, kesehatan, pendidikan dan ketenagakerjaan. Di bidang ekonomi tentang perkembangan Produk Domestik Regional Bruto (PDRB), produksi, harga, keuangan, perbankan, hotel dan pariwisata, pertanian dan industri.

Di samping berisi ulasan dan tabel-tabel statistik, publikasi ini juga dilengkapi dengan grafik. Kepada semua pihak yang telah membantu terwujudnya buku ini, khususnya kepada Pemerintah Kabupaten Belitung Timur dan semua instansi terkait kami ucapkan banyak terima kasih. Kami mengharapkan tanggapan dan saran guna peningkatan mutu publikasi ini di masa mendatang.

Walaupun publikasi ini telah disiapkan sebaik-baiknya, namun disadari masih ada kekurangan dan kesalahan yang terjadi. Untuk perbaikan publikasi ini, tanggapan dan saran yang bersifat konstruktif dari para pembaca sangat diharapkan.

Semoga publikasi ini bermanfaat, sekaligus sebagai bahan untuk kepentingan berbagai analisis dan perencanaan kebijakan penting khususnya yang menyangkut perencanaan sosial ekonomi di Kabupaten Belitung Timur.

Manggar, April 2020
Kepala BPS
Kabupaten Belitung Timur



Azhar, S.IP



PREFACE

Belitung Timur in Figures 2020 Publication is the annual publication of BPS-Statistics of Belitung Timur Regency as a continuation of the previous year's publication. This publication presents statistical information regarding the development of Belitung Timur Regency in 2019 both in the social and economic fields. In the social field can be obtained a picture of population development, health, education and employment. In the economic field about the development of Gross Regional Domestic Product (GRDP), production, prices, finance, banking, hotels and tourism, agriculture and industry.

In addition to containing reviews and statistical tables, this publication also features graphics. To all those who have helped to make this book happen, especially to the Government of Belitung Timur Regency and all related agencies, we thank you very much. We look forward to your comments and suggestions for improving the quality of this publication in the future.

Although this publication has been prepared as well as possible, but it is realized there are still shortcomings and errors that occur. To improve this publication, constructive responses and suggestions from readers are expected.

Hopefully this publication is useful, as well as material for the benefit of various important policy analysis and planning, especially those concerning socio-economic planning in Belitung Timur Regency.

Manggar, April 2020
Chief Statistician of
Belitung Timur Regency



Azhar, S.IP

DAFTAR ISI / CONTENTS

	Halaman <i>Page</i>
Kata Pengantar/ <i>Preface</i>	vii
Daftar Isi/ <i>Contents</i>	ix
Daftar Tabel/ <i>List of Tables</i>	xi
Daftar Gambar/ <i>List of Figures</i>	xxv
Daftar Singkatan/ <i>List of Abbreviations</i>	xxix
Statistik Kunci/ <i>Key Statistics</i>	xxxii
1. Geografi dan Iklim/ <i>Geography and Climate</i>	1
2. Pemerintahan/ <i>Government</i>	15
3. Penduduk dan Ketenagakerjaan/ <i>Population and Employment</i>	35
4. Sosial dan Kesejahteraan Rakyat/ <i>Social and Welfare</i>	49
5. Pertanian, Kehutanan, Peternakan, dan Perikanan/ <i>Agriculture, Forestry, Livestock, and Fishery</i>	95
6. Industri, Pertambangan, dan Energi/ <i>Industry, Mining, and Energy</i>	135
7. Pariwisata/ <i>Tourism</i>	145
8. Transportasi dan Komunikasi/ <i>Transportation and Communication</i>	153
9. Perbankan, Koperasi, dan Harga-harga/ <i>Banking, Cooperative, dan Prices</i>	165
10. Pengeluaran Penduduk/ <i>Population Expenditure</i>	175
11. Perdagangan/ <i>Trade</i>	185
12. Sistem Neraca Regional/ <i>System of Regional Accounts</i>	193
13. Perbandingan Antar Kabupaten/Kota/ <i>Regency/Municipal Comparison</i>	211

DAFTAR TABEL/LIST OF TABLES

Halaman
Page

1.	GEOGRAFI DAN IKLIM/GEOGRAPHY AND CLIMATE	
1.1	KEADAAN GEOGRAFI	
	GEOGRAPHY CONDITION	
1.1.1	Luas Daerah dan Jumlah Pulau Menurut Kecamatan di Kabupaten Belitung Timur, 2019 <i>Total Area and Number of Islands by Subdistrict in Belitung Timur Regency, 2019</i>	6
1.1.2	Tinggi Wilayah dan Jarak ke Ibukota Kabupaten/Kota Menurut Kecamatan di Kabupaten Belitung Timur, 2019 <i>Altitude and Distance to the Capital of Regency/Municipality by Subdistrict in Belitung Timur Regency, 2019</i>	8
1.2	KEADAAN IKLIM	
	CLIMATE CONDITION	
1.2.1	Pengamatan Unsur Iklim Menurut Bulan di Stasiun Kepulauan Bangka Belitung, 2019 <i>Observation of Climate Elements By Months at Kepulauan Bangka Belitung Station, 2019</i>	9
2.	PEMERINTAHAN/GOVERNMENT	
2.1	WILAYAH ADMINISTRATIF	
	ADMINISTRATIVE AREA	
2.1.1	Jumlah Desa ¹ /Kelurahan Menurut Kecamatan di Kabupaten Belitung Timur, 2015–2019 <i>Number of Villages¹/Kelurahan by Subdistrict in Belitung Timur Regency, 2015–2019</i>	20
2.2	DEWAN PERWAKILAN RAKYAT DAERAH	
	REGIONAL HOUSE OF REPRESENTATIVE	
2.2.1	Jumlah Anggota Dewan Perwakilan Rakyat Daerah Menurut Partai Politik dan Jenis Kelamin di Kabupaten Belitung Timur, 2019 <i>Number of Regional House of Representatives's Members by Political Parties and Sex in Belitung Timur Regency 2019</i>	21

2.2.2	Jumlah Anggota Dewan Perwakilan Rakyat Daerah Menurut Fraksi dan Jenis Kelamin di Kabupaten Belitung Timur, 2019 <i>Number of Regional House of Representatives's Members by Fraction and Sex in Belitung Timur Regency 2019.....</i>	22
2.2.3	Jumlah Anggota Dewan Perwakilan Rakyat Daerah Menurut Fraksi dan Jenis Kelamin di Kabupaten Belitung Timur, 2019 <i>Number of Regional House of Representatives's Members by Fraction and Sex in Belitung Timur Regency 2019.....</i>	23
2.2.4	Jumlah Keputusan yang Dihasilkan oleh Kabupaten Belitung Timur, 2019 <i>Number of Decision Produce in Belitung Timur Regency 2019</i>	24
2.3	SUMBER DAYA MANUSIA HUMAN RESOURCES	
2.3.1	Jumlah Pegawai Negeri Sipil Menurut Jabatan dan Jenis Kelamin di Kabupaten Belitung Timur, Desember 2018 dan Desember 2019 <i>Number of Civil Servants by Occupation and Sex in Belitung Timur Regency, December 2018 dan December 2019</i>	25
2.3.2	Jumlah Pegawai Negeri Sipil Menurut Tingkat Pendidikan dan Jenis Kelamin di Kabupaten Belitung Timur, Desember 2018 dan Desember 2019 <i>Number of Civil Servants by Educational Level and Sex in Belitung Timur Regency, December 2018 and December 2019</i>	27
2.3.3	Jumlah Pegawai Negeri Sipil Menurut Tingkat Kepangkatan dan Jenis Kelamin di Kabupaten Belitung Timur, Desember 2018 dan Desember 2019 <i>Number of Civil Servants by Hierarchy and Sex in Belitung Timur Regency, December 2018 and December 2019</i>	29
2.4	KEUANGAN PEMERINTAH GOVERNMENT FINANCE	
2.4.1	Realisasi Pendapatan Pemerintah Kabupaten Belitung Timur Menurut Jenis Pendapatan (ribu rupiah), 2016–2019 <i>Actual Belitung Timur Regency Government Revenues by Kind of Revenues (thousand rupiahs), 2016–2019.....</i>	31

2.4.2	Realisasi Belanja Pemerintah Kabupaten Belitung Timur Menurut Jenis Belanja (ribu rupiah), 2016–2019 <i>Actual Belitung Timur Regency Government Expenditures by Kind of Expenditures (thousand rupiahs), 2016–2019</i>	33
3.	PENDUDUK DAN KETENAGAKERJAAN/ POPULATION AND EMPLOYMENT	
3.1	PENDUDUK POPULATION	
3.1.1	Penduduk, Laju Pertumbuhan Penduduk per Tahun, Distribusi Persentase Penduduk, Kepadatan Penduduk, Rasio Jenis Kelamin Penduduk Menurut Kecamatan di Kabupaten Belitung Timur, 2019 <i>Population, Annual Population Growth Rate, Percentage Distribution of Population, Population Density, and Population Sex Ratio by Subdistrict in Belitung Timur Regency, 2019</i>	42
3.2	KETENAGAKERJAAN EMPLOYMENT	
3.2.1	Jumlah Penduduk Berumur 15 Tahun Keatas Menurut Jenis Kegiatan Selama Seminggu yang Lalu dan Jenis Kelamin di Kabupaten Belitung Timur, 2019 <i>Population Aged 15 Years and Over by Type of Activity During The Previous Week and Sex in Belitung Timur Regency, 2019</i>	45
3.2.2	Penduduk Berumur 15 Tahun ke Atas Menurut Pendidikan Tertinggi yang Ditamatkan dan Jenis Kegiatan Selama Seminggu yang Lalu di Kabupaten Belitung Timur, 2019 <i>Population 15 Years of Age and Over by Educational Attainment and Type of Activity During the Previous Week in Belitung Timur Regency, 2019</i>	46
3.2.3	Penduduk Berumur 15 Tahun Ke Atas yang Bekerja Selama Seminggu yang Lalu Menurut Status Pekerjaan Utama dan Jenis Kelamin di Kabupaten Belitung Timur, 2019 <i>Population 15 Years of Age and Over who Worked During The Previous Week by Main Employment Status and Sex in Belitung Timur Regency, 2019</i>	48

4. SOSIAL DAN KESEJAHTERAAN RAKYAT/SOCIAL AND WELFARE

4.1 PENDIDIKAN

EDUCATION

- 4.1.1 Jumlah Sekolah, Guru, dan Murid Taman Kanak-Kanak (TK) di Bawah Kementerian Pendidikan dan Kebudayaan Menurut Kecamatan di Kabupaten Belitung Timur, 2018/2019 dan 2019/2020
Number of Schools, Teachers, and Pupils in Kindergarten Under The Ministry of Education and Culture by Subdistrict in Belitung Timur Regency, 2018/2019 dan 2019/2020 58
- 4.1.2 Jumlah Sekolah, Guru, dan Murid Raudatul Athfal (RA) di Bawah Kementerian Agama Menurut Kecamatan di Kabupaten Belitung Timur, 2018/2019 dan 2019/2020
Number of Schools, Teachers, and Pupils in Raudatul Athfal (RA) Under The Ministry of Religious Affairs by Subdistrict in Belitung Timur Regency, 2018/2019 dan 2019/2020 61
- 4.1.3 Jumlah Sekolah, Guru, dan Murid Sekolah Dasar (SD) di Bawah Kementerian Pendidikan dan Kebudayaan Menurut Kecamatan di Kabupaten Belitung Timur, 2018/2019 dan 2019/2020
Number of Schools, Teachers, and Pupils in Primary Schools Under The Ministry of Education and Culture by Subdistrict in Belitung Timur Regency, 2018/2019 dan 2019/2020 62
- 4.1.4 Jumlah Sekolah, Guru, dan Murid Madrasah Ibtidaiyah (MI) di Bawah Kementerian Agama Menurut Kecamatan Menurut Kecamatan di Kabupaten Belitung Timur, 2018/2019 dan 2019/2020
Number of Schools, Teachers, and Pupils in Madrasah Ibtidaiyah (MI) Under The Ministry of Religious Affairs by Subdistrict in Belitung Timur Regency, 2018/2019 dan 2019/2020 65
- 4.1.5 Jumlah Sekolah, Guru, dan Murid Sekolah Menengah Pertama (SMP) di Bawah Kementerian Pendidikan dan Kebudayaan Menurut Kecamatan di Kabupaten Belitung Timur, 2018/2019 dan 2019/2020
Number of Schools, Teachers, and Pupils in Junior High Schools Under The Ministry of Education and Culture by Subdistrict in Belitung Timur Regency, 2018/2019 dan 2019/2020 66

4.1.6	Jumlah Sekolah, Guru, dan Murid Madrasah Tsanawiyah (MTs) di Bawah Kementerian Agama Menurut Kecamatan di Kabupaten Belitung Timur, 2018/2019 dan 2019/2020 <i>Number of Schools, Teachers, and Pupils in Madrasah Tsanawiyah (MTs) Under The Ministry of Religious Affairs by Subdistrict in Belitung Timur Regency, 2018/2019 dan 2019/2020</i>	69
4.1.7	Jumlah Sekolah, Guru, dan Murid Sekolah Menengah Atas (SMA) di Bawah Kementerian Pendidikan dan Kebudayaan Menurut Kecamatan di Kabupaten Belitung Timur, 2018/2019 dan 2019/2020 <i>Number of Schools, Teachers, and Pupils in Senior High Schools Under The Ministry of Education and Culture by Subdistrict in Belitung Timur Regency, 2018/2019 dan 2019/2020</i>	70
4.1.8	Jumlah Sekolah, Guru, dan Murid Sekolah Menengah Kejuruan (SMK) di Bawah Kementerian Pendidikan dan Kebudayaan Menurut Kecamatan di Kabupaten Belitung Timur, 2018/2019 dan 2019/2020 <i>Number of Schools, Teachers, and Pupils in Vocational High Schools Under The Ministry of Education and Culture by Subdistrict in Belitung Timur Regency, 2018/2019 dan 2019/2020</i>	73
4.1.9	Jumlah Sekolah, Guru, dan Murid Madrasah Aliyah (MA) di Bawah Kementerian Agama Menurut Kecamatan di Kabupaten Belitung Timur, 2018/2019 dan 2019/2020 <i>Number of Schools, Teachers, and Pupils in Madrasah Aliyah (MA) Under the Ministry of Religious Affairs by Subdistrict in Belitung Timur Regency, 2018/2019 dan 2019/2020</i>	74
4.1.10	Jumlah Desa ¹ /Kelurahan yang Memiliki Fasilitas Sekolah Menurut Kecamatan dan Tingkat Pendidikan di Kabupaten Belitung Timur, 2014– 2019 <i>Number of Villages¹/Kelurahan Having Educational Facilities by Subdistrict and Educational Level in Belitung Timur Regency, 2014– 2019</i>	77
4.1.11	Angka Partisipasi Murni (APM) dan Angka Partisipasi Kasar (APK) Menurut Jenjang Pendidikan di Kabupaten Belitung Timur, 2018 dan 2019 <i>Net Participation Rates and Gross Participation Rates by Educational Level in Belitung Timur Regency, 2018 and 2019</i>	82

4.1.12	<p>Persentase Penduduk Berumur 15 Tahun ke Atas yang Melek Huruf Menurut Kelompok Umur di Kabupaten Belitung Timur, 2018 dan 2019 <i>Percentage of Literate People Aged 15 Years and Over by Age Group in Belitung Timur Regency, 2018 and 2019</i>.....</p>	83
4.2	KESEHATAN	
	HEALTH.....	
4.2.1	<p>Jumlah Desa¹/Kelurahan Yang Memiliki Sarana Kesehatan Menurut Kecamatan di Kabupaten Belitung Timur, 2014–2019 <i>Number of Villages¹/Kelurahan Having Health Facilities by Subdistrict in Belitung Timur Regency, 2014–2019</i></p>	84
4.2.2	<p>Jumlah Tenaga Kesehatan Menurut Kecamatan di Kabupaten Belitung Timur, 2019 <i>Number of Medical Personnel by Subdistrict in Belitung Timur Regency, 2019</i></p>	90
4.3	AGAMA DAN SOSIAL LAINNYA	
	RELIGION AND OTHER SOCIAL AFFAIRS	
4.3.1	<p>Jumlah Penduduk Menurut Kecamatan dan Agama yang Dianut di Kabupaten Belitung Timur, 2019 <i>Population by Subdistrict and Religion in Belitung Timur Regency, 2019</i>.....</p>	90
4.3.2	<p>Jumlah Tempat Peribadatan Menurut Kecamatan di Kabupaten Belitung Timur, 2019 <i>Number of Places of Worship by Subdistrict in Belitung Timur Regency, 2019</i></p>	92
4.3.3	<p>Jumlah Desa¹/Kelurahan yang Mengalami Bencana Alam² Menurut Kecamatan di Kabupaten Belitung Timur, 2011–2018 <i>Number of Villages¹/Kelurahan that Had Natural Disaster² by Subdistrict in Belitung Timur Regency, 2011–2018</i>.....</p>	93
4.4	KEMISKINAN	
	POVERTY	
4.4.1	<p>Garis Kemiskinan, Jumlah, dan Persentase Penduduk Miskin di Kabupaten Belitung Timur, 2012–2019 <i>Poverty Line, Number, and Percentage of Poor People in Belitung Timur Regency, 2012–2019</i>.....</p>	95

4.4.2	Indeks Kedalaman Kemiskinan dan Indeks Keparahan Kemiskinan di Kabupaten Belitung Timur, 2012–2019 <i>Poverty Gap Index and Poverty Severity Index in Belitung Timur Regency, 2012–2019</i>	96
5.	PERTANIAN, KEHUTANAN, PETERNAKAN, DAN PERIKANAN/ AGRICULTURE, FORESTRY, LIVESTOCK, AND FISHERY	
5.1	HORTIKULTURA HORTICULTURE	
5.1.1	Luas Panen Tanaman Sayuran Menurut Kecamatan dan Jenis Tanaman di Kabupaten Belitung Timur (ha), 2018 dan 2019 <i>Harvested Area of Vegetables by Subdistrict and Kind of Plant in Belitung Timur Regency (ha), 2018 and 2019</i>	104
5.1.2	Produksi Tanaman Sayuran Menurut Kecamatan dan Jenis Tanaman di Kabupaten Belitung Timur (ton), 2018 dan 2019 <i>Production of Vegetables by Subdistrict and Kind of Plant in Belitung Timur Regency (ton), 2018 dan 2019</i>	109
5.1.3	Luas Panen Tanaman Sayuran dan Buah-buahan Semusim Menurut Jenis Tanaman di Kabupaten Belitung Timur (ha), 2016–2019 <i>Harvested Area of Seasonal Vegetables and Fruits by Kind of Plant in Belitung Timur Regency (ha), 2016–2019</i>	114
5.1.4	Produksi Tanaman Sayuran dan Buah-buahan Semusim Menurut Jenis Tanaman di Kabupaten Belitung Timur (ton), 2016–2019 <i>Production of Seasonal Vegetables and Fruits by Kind of Plant in Belitung Timur Regency (ha), 2016–2019</i>	115
5.1.5	Luas Panen Tanaman Biofarmaka Menurut Kecamatan dan Jenis Tanaman di Kabupaten Belitung Timur (m ²), 2018 dan 2019 <i>Harvested Area of Medicinal Plants by Subdistrict and Kind of Plant in Belitung Timur Regency (m²), 2018 and 2019</i>	116
5.1.6	Produksi Tanaman Biofarmaka Menurut Kecamatan dan Jenis Tanaman di Kabupaten Belitung Timur (kg), 2018 and 2019 <i>Production of Medicinal Plants by Subdistrict and Kind of Plant in Belitung Timur Regency (kg), 2018 and 2019</i>	118

5.1.7	Luas Panen Tanaman Biofarmaka Menurut Jenis Tanaman di Kabupaten Belitung Timur (m ²), 2016–2019 <i>Harvested Area of Medicinal Plants by Kind of Plant in Belitung Timur Regency (m²), 2016–2019</i>	120
5.1.8	Produksi Tanaman Biofarmaka Menurut Jenis Tanaman di Kabupaten Belitung Timur (kg), 2016–2019 <i>Production of Medicinal Plants by Kind of Plant in Belitung Timur Regency (kg), 2016–2019</i>	121
5.1.9	Luas Panen Tanaman Hias Menurut Kecamatan dan Jenis Tanaman di Kabupaten Belitung Timur (m ²), 2018 and 2019 <i>Harvested Area of Ornamental Plants by Subdistrict and Kind of Plant in Belitung Timur Regency (m²), 2018 and 2019</i>	122
5.1.10	Produksi Tanaman Hias Menurut Kecamatan dan Jenis Tanaman di Kabupaten Belitung Timur (tangkai), 2018 and 2019 <i>Production of Ornamental Plants by Subdistrict and Kind of Plant in Belitung Timur Regency (stalks), 2018 and 2019</i>	124
5.1.11	Luas Panen Tanaman Hias Menurut Jenis Tanaman di Kabupaten Belitung Timur (m ²), 2016–2019 <i>Harvested Area of Ornamental Plants by Kind of Plant in Belitung Timur Regency (m²), 2016–2019</i>	122
5.1.12	Produksi Tanaman Hias Menurut Jenis Tanaman di Kabupaten Belitung Timur (tangkai), 2016–2019 <i>Production of Ornamental Plants by Kind of Plant n Belitung Timur Regency (stalks), 2016–2019</i>	123
5.1.13	Produksi Buah-buahan Menurut Kecamatan dan Jenis Tanaman di Kabupaten Belitung Timur (ton), 2018 and 2019 <i>Production of Fruits by Subdistrict and Kind of Plant in Belitung Timur Regency (ton), 2018 and 2019</i>	124
5.1.14	Produksi Buah–Buahan dan Sayuran Tahunan Menurut Jenis Tanaman (ton) di Kabupaten Belitung Timur, 2016–2019 <i>Production of Annual Fruits and Vegetables by Kind of Plant in Belitung Timur Regency (ton), 2016–2019</i>	127
5.2	PERKEBUNAN	
	ESTATE CROPS	

5.2.1	Luas Areal Tanaman Perkebunan Menurut Kecamatan dan Jenis Tanaman di Kabupaten Belitung Timur (ha), 2018 dan 2019 <i>Planted Area of Estate Crops by Subdistrict and Type of Crops in Belitung Timur Regency (ha), 2018 dan 2019</i>	132
5.2.2	Produksi Perkebunan Menurut Kecamatan dan Jenis Tanaman di Kabupaten Belitung Timur (ton), 2018 dan 2019 <i>Production of Estate by Subdistrict and Type of Crops in Belitung Timur Regency (ton), 2018 and 2019</i>	136
6.	INDUSTRI, PERTAMBANGAN, DAN ENERGI/ INDUSTRY, MINING, AND ENERGY	
6.1	Daya Terpasang, Produksi, dan Distribusi Listrik PT. PLN (Persero) pada Cabang/Ranting PLN Menurut Kecamatan di Kabupaten Belitung Timur, 2019 <i>Installed Electricity Power, Production, and Distribution of PT. PLN (Persero) at PLN Branch by Subdistrict in Belitung Timur Regency, 2019</i>	142
6.2	Jumlah Pelanggan Listrik Menurut Kecamatan di Kabupaten Belitung Timur, 2015–2019 <i>Number of Electricity Customers by Subdistrict in Belitung Timur Regency, 2015–2019</i>	143
6.3	Jumlah Pelanggan dan Air yang Disalurkan Menurut Kecamatan di Kabupaten Belitung Timur, 2019 <i>Number of Customers and Distributed Water by Subdistrict in Belitung Timur Regency, 2019</i>	144
7.	PARIWISATA/TOURISM	
7.1	Jumlah Rumah Makan/Restoran Menurut Kecamatan di Kabupaten Belitung Timur, 2016–2019 <i>Number of Restaurants by Subdistrict in Belitung Timur Regency, 2016–2019</i>	152
7.2	Jumlah Hotel/Penginapan Menurut Kecamatan di Kabupaten Belitung Timur, 2016–2019..... <i>Number of Hotel/Inn by Subdistrict in Belitung Timur Regency, 2016–2019</i>	153

7.3	Jumlah Hotel/Penginapan Menurut Kecamatan di Kabupaten Belitung Timur, 2016–2019 <i>Number of Hotel/Inn by Subdistrict in Belitung Timur Regency, 2016–2019</i>	154
8.	TRANSPORTASI DAN KOMUNIKASI/ TRANSPORTATION AND COMMUNICATION	
8.1	TRANSPORTASI TRANSPORTATION	
8.1.1	Panjang Jalan Menurut Tingkat Kewenangan Pemerintahan di Kabupaten Belitung Timur (km), 2017–2019 <i>Length of Roads by Level of Government Authority in Belitung Timur Regency (km), 2017–2019</i>	160
8.1.2	Panjang Jalan Menurut Jenis Permukaan Jalan di Kabupaten Belitung Timur (km), 2017–2019 <i>Length of Roads by Type of Road Surface in Belitung Timur Regency (km), 2017–2019</i>	161
8.1.3	Panjang Jalan Menurut Kondisi Jalan di Kabupaten Belitung Timur (km), 2017–2019 <i>Length of Roads by Condition of Roads in Belitung Timur Regency (km), 2017–2019</i>	162
8.2	KOMUNIKASI COMMUNICATION	
8.2.1	Jumlah Kantor Pos Pembantu Menurut Kecamatan di Kabupaten Belitung Timur, 2016–2019 <i>Number of Post Offices Subsidiaries by Subdistrict in Belitung Timur Regency, 2016–2019</i>	163
9.	PERBANKAN, KOPERASI, DAN HARGA-HARGA/ BANKING, COOPERATIVE, AND PRICES	
9.1	Jumlah Koperasi Aktif Menurut Kecamatan di Kabupaten Belitung Timur, 2016–2019 <i>Number of Active Cooperative by Subdistrict in Belitung Timur Regency, 2016–2019</i>	172

9.2	Jumlah Koperasi Menurut Jenis Koperasi dan Kecamatan di Kabupaten Belitung Timur, 2019 <i>Number of Cooperative by Kind of Cooperative and Subdistrict in Belitung Timur Regency, 2019</i>	173
10.	PENGELUARAN PENDUDUK/POPULATION EXPENDITURE	
10.1	Rata-rata Pengeluaran per Kapita Sebulan Menurut Kelompok Komoditas (rupiah) di Kabupaten Belitung Timur, 2018 dan 2019 <i>Monthly Average Expenditure per Capita by Commodity Group (rupiahs) in Belitung Timur Regency, 2018 and 2019</i>	182
10.2	Persentase Pengeluaran per Kapita Sebulan Menurut Kelompok Komoditas di Kabupaten Belitung Timur, 2018 dan 2019 <i>Percentage of Monthly Expenditure per Capita by Commodity Group in Belitung Timur Regency, 2018 and 2019</i>	183
10.3	Persentase Penduduk Menurut Golongan Pengeluaran Per Kapita Sebulan di Kabupaten Belitung Timur, 2018 dan 2019 <i>Percentage of Population by Per Capita Spending Group a Month in Belitung Timur Regency, 2018 and 2019</i>	184
11.	PERDAGANGAN/TRADE	
11.1	Jumlah Sarana Perdagangan Menurut Jenisnya di Kabupaten Belitung Timur, 2016–2019 <i>Number of Trading Facilities by Type of Facility in Belitung Timur Regency, 2016–2019</i>	192
12.	SISTEM NERACA REGIONAL/SYSTEM OF REGIONAL ACCOUNTS	
12.1.	Produk Domestik Regional Bruto Atas Dasar Harga Berlaku Menurut Lapangan Usaha di Kabupaten Belitung Timur (miliar rupiah), 2015–2019 <i>Gross Regional Domestic Product at Current Market Prices by Industry in Belitung Timur Regency (billion rupiahs), 2015–2019</i>	200
12.2	Produk Domestik Regional Bruto Atas Dasar Harga Konstan 2010 Menurut Lapangan Usaha di Kabupaten Belitung Timur (miliar rupiah), 2015–2019 <i>Gross Regional Domestic Product at 2010 Constant Market Prices by Industry in Belitung Timur Regency (billion rupiahs), 2015–2019</i>	202

12.3	Distribusi Persentase Produk Domestik Regional Bruto Atas Dasar Harga Berlaku Menurut Lapangan Usaha di Kabupaten Belitung Timur, 2015–2019 <i>Percentage Distribution of Gross Regional Domestic Product at Current Market Prices by Industry in Belitung Timur Regency, 2015–2019</i>	204
12.4	Laju Pertumbuhan Produk Domestik Regional Bruto Atas Dasar Harga Konstan 2010 Menurut Lapangan Usaha di Kabupaten Belitung Timur (persen), 2016–2019 <i>Growth Rate of Gross Regional Domestic Product at 2010 Constant Market Prices by Industry in Belitung Timur Regency (percent), 2016–2019</i>	206
12.5	Produk Domestik Regional Bruto Atas Dasar Harga Berlaku Menurut Jenis Pengeluaran di Kabupaten Belitung Timur (miliar rupiah), 2015–2019 <i>Gross Regional Domestic Product at Current Market Prices by Type of Expenditure in Belitung Timur Regency (billion rupiahs), 2015–2019</i> ...	208
12.6	Produk Domestik Regional Bruto Atas Dasar Harga Konstan 2010 Menurut Jenis Pengeluaran di Kabupaten Belitung Timur (miliar rupiah), 2015–2019 <i>Gross Regional Domestic Product at 2010 Constant Market Prices by Type of Expenditure in Belitung Timur Regency (billion rupiahs), 2015–2019</i>	209
13.	PERBANDINGAN ANTAR KABUPATEN/ KOTA/ REGENCY/MUNICIPAL COMPARISON	
13.1	Jumlah Penduduk Menurut Kabupaten/Kota di Provinsi Kepulauan Bangka Belitung (ribu), 2015–2019 <i>Population by Regency/Municipality in Kepulauan Bangka Belitung Province (thousand), 2015–2019</i>	218
13.2	Laju Pertumbuhan Produk Domestik Regional Bruto Atas Dasar Harga Konstan 2010 Menurut Kabupaten/Kota di Provinsi Kepulauan Bangka Belitung (persen), 2015–2019 <i>Rate of Growth of Gross Regional Domestic Products at Constant 2010 Prices by Regency/Municipality in Kepulauan Bangka Belitung Province (percent), 2015–2019</i>	219

	Halaman Page
13.3 Jumlah Penduduk Miskin Menurut Kabupaten/Kota di Provinsi Kepulauan Bangka Belitung (ribu), 2015–2019 <i>Number of Poor Population by Regency/Municipality in Kepulauan Bangka Belitung Province (thousand), 2015–2019</i>	220
13.4 Indeks Pembangunan Manusia Menurut Kabupaten/ Kota di Provinsi Kepulauan Bangka Belitung, 2015–2019 <i>Human Development Index by Regency/Municipality in Kepulauan Bangka Belitung Province, 2015–2019</i>	221

<https://belitungtimurkab.bps.go.id>

DAFTAR GAMBAR/LIST OF FIGURES

	Halaman Page
1.1 Luas Daerah menurut Kecamatan (%), 2019 <i>Area of Subdistrict (%), 2019</i>	5
2.1 Jumlah Pegawai Negeri Sipil Menurut Jenis Kelamin dan Tingkat Pendidikan di Kabupaten Belitung Timur, 2019 <i>Number of Civil Servant by Sex and Educational Level in Belitung Timur Regency, 2019</i>	19
3.1 Penduduk Berumur 15 Tahun Ke Atas yang Bekerja Selama Seminggu yang Lalu Menurut Status Pekerjaan Utama dan Jenis Kelamin di Kabupaten Belitung Timur, 2019 <i>Population 15 Years of Age and Over who Worked During The Previous Week by Main Employment Status and Sex in Belitung Timur Regency, 2019</i>	41
4.1 Jumlah Sekolah Menurut Jenjang Pendidikan dan Kecamatan di Kabupaten Belitung Timur, Tahun Ajaran 2019/2020 <i>Number of School by Educational Level and Subdistrict in Belitung Timur Regency, School Year 2019/2020</i>	57
5.1 Produksi Buah Mangga Menurut Kecamatan di Kabupaten Belitung timur, 2018-2019 <i>Production of Mango Fruit by Subdistrict in Belitung Timur Regency, 2018-2019</i>	103
6.1 Jumlah Pelanggan Listrik di Kabupaten Belitung Timur, 2015-2019 <i>Number of Electricity Costumer in Belitung Timur Regency, 2015-2019</i>	141
7.1 Luas Daerah menurut Kecamatan (%), 2019 <i>Area of Subdistrict (%), 2019</i>	157
8.1 Persentase Panjang Jalan Kabupaten Menurut Kondisi di Kabupaten Belitung Timur (%), 2019 <i>Length Road Percentage by Condition of Roads in Belitung Timur Regency (%), 2019</i>	158
9.1 Jumlah Koperasi Aktif Menurut Kecamatan di Kabupaten Belitung Timur, 2019	

	<i>Number of Active Cooperative by Subdistrict in Belitung Timur Regency, 2019</i>	171
10.1	Persentase Penduduk Menurut Golongan Pengeluaran Per Kapita Sebulan di Kabupaten Belitung Timur (%), 2019 <i>Percentage of Population by Per Capita Spending Group a Month in Belitung Timur Regency (%), 2019</i>	179
11.1	Jumlah Sarana Perdagangan di Kabupaten Belitung Timur, 2016-2019 <i>Number of Trading facilities in Belitung Timur Regency, 2016- 2019</i>	190
12.1	Pertumbuhan Ekonomi Kabupaten Belitung Timur (%), 2016-2019 <i>Economic Growth of Belitung Timur Regency (%), 2016-2019</i>	203
13.1	Perbandingan IPM Kabupaten/Kota di Provinsi Kepulauan Bangka Belitung, 2019 <i>HDI Comparison by Regency/Municipality in Bangka Belitung Province, 2019</i>	215

PENJELASAN UMUM/EXPLANATORY NOTES

Tanda-tanda, satuan-satuan, dan lain-lainnya yang digunakan dalam publikasi ini adalah sebagai berikut:

Symbols, measurement units, and acronyms which are used in this publication, are as follows:

1. TANDA-TANDA/SYMBOLS

Data tidak tersedia/Data not available	: ...
Tidak ada atau nol /Null or zero	: -
Data dapat diabaikan/Data negligible	: 0
Tanda decimal/Decimal point	: ,
Data tidak dapat ditampilkan/Not applicable	: NA
Angka estimasi/Estimated figures	: e
Angka diperbaiki/Revised figures	: r
Angka sementara/Preliminary figures	: x
Angka sangat sementara/Very preliminary figures	: xx
Angka sangat sangat sementara/Very very preliminary figures	: xxx

2. SATUAN/UNITS

barel/barrel	: 158,99 liter/litres = 1/6,2898 m ³
hektar (ha)/hectare (ha)	: 10 000 m ²
kilometer (km)/kilometres (km)	: 1 000 meter/meters (m)
knot/knot	: 1,8523 km/jam (km/hour)
kuintal/quintal	: 100 kg
KWh	: 1 000 Watt hour
MWh	: 1 000 KWh
liter (untuk beras)/litre (for rice)	: 0,80 kg
MMSCF	: 1/35,3 m ³
metrik ton (m.ton)/metric ton (m. ton)	: 0,98421 long ton = 1 000 kg
ons/ounce	: 28,31 gram/grams
ton	: 1 000 kg

Satuan lain: buah, dus, butir, helai/lembar, kaleng, batang, pulsa, ton kilometer (ton-km), jam, menit, persen (%).

Other units: unit, pack, pieces, sheet, tin, pulse, ton-kilometres(ton-km), hour, minute, percent (%).

Perbedaan angka di belakang koma disebabkan oleh pembulatan angka.

The difference in decimal numbers is caused by rounding.

DAFTAR SINGKATAN/ LIST OF ABBREVIATIONS

SI	: Stasiun Iklim
SIMPK	: Stasiun Meteorologi Pertanian Khusus
t.t	: Tempat tidur
BCG	: Bacillus Calmette Guerin
DPT	: Difteri, Pertusis, Tetanus
TT	: Tetanus Toxoid
IOT	: Industri Obat Tradisional/ <i>Traditional Medicine Industry</i>
IKOT	: Industri Kecil Obat Tradisional/ <i>Traditional Medicine Small</i>
Alkes	: Alat kesehatan/ <i>Health Kits</i>
PKRT	: Perbekalan Kesehatan Rumah tangga/ <i>Household Health Logistics</i>
Kompl	: Komplemen/ <i>Complement</i>
IRTP	: Industri Pangan Produksi Rumah Tangga/ <i>Foods Home Industry</i>
PBF	: Pedagang Besar Farmasi/ <i>Pharmacy Whole-seller</i>
GFK	: Gudang Farmasi Kab/Kota/Regency/ <i>Municipality Pharmacy Warehouse</i>
RB	: Rumah Bersalin/ <i>Delivery House</i>
Pustu	: Puskesmas pembantu/ <i>Auxiliary Public Health Center</i>
BP	: Balai Pengobatan/ <i>Polyclinic</i>
TPS	: Tempat Pembuangan Sementara / <i>landfill</i>
Jamkesmas	: Jaminan kesehatan masyarakat miskin/ <i>Poor public health insurance</i>
PJKMU	: Program Jaminan Kesehatan Masyarakat Umum
SIUP	: Surat Ijin Usaha Perdagangan/ <i>Trading Permission Letter</i>
TDP	: Tanda Daftar Perusahaan/ <i>Company Registration Identity</i>
API	: Angka Pengenal Importir/ <i>Importer's Identity Number</i>

Statistik Kunci, 2017–2019 Key Statistics, 2017–2019

Rincian/Description	Satuan/Unit	2017	2018	2019
(1)	(2)	(3)	(4)	(5)
SOSIAL/SOCIAL				
Penduduk ¹ /Population ¹	juta/million	261,9	265,0	265,0
Laju Pertumbuhan Penduduk ¹ /Population Growth ¹	%	1,23	1,19	1,19
Angka Harapan Hidup ¹ -e ₀ /Life Expectancy Rate ¹	tahun/years	71,1	71,2	71,2
Angka Melek Huruf Usia 15+/Literacy Rate Aged 15+	%	95,5	95,7	95,7
Tingkat Partisipasi Angkatan Kerja -TPAK ^{2,3} Labour Force Participation Rate-LFPR ^{2,3}	%	66,7	67,3	67,3
Tingkat Pengangguran Terbuka-TPT ² Unemployment Rate-UR ²	%	5,5 ⁴	5,3 ⁴	5,3 ⁴
Penduduk Miskin ⁵ /Poor People ⁴	juta/million	27,8	25,9	25,9
Persentase Penduduk Miskin ⁴ Percentage of Poor People ⁴	%	10,6	9,8	9,8
Indeks Pembangunan Manusia-IPM ⁵ Human Development Index ⁵	–	70,8	71,4	71,4
EKONOMI/ECONOMIC				
Produk Domestik Regional Bruto (PDRB) Harga Berlaku ⁶ Gross Regional Domestic Bruto (GRDP) at Current Price ⁶	triliun rupiah trillion rupiahs	13587,2 ^x	14837,4 ^{xx}	14837,4 ^{xx}
Laju Pertumbuhan Ekonomi ⁸ /Economic Growth ⁷	%	5,1 ^x	5,2 ^{xx}	5,2 ^{xx}
PDRB Per Kapita Harga Berlaku ^{6,8} Per Capita of GRDP at Current Price ^{6,8}	juta rupiah million rupiahs	51,9 ^x	56,0 ^{xx}	56,0 ^{xx}

Catatan/Notes: ¹ Hasil proyeksi penduduk Indonesia 2010–2035 (pertengahan tahun/Juni)/The result of Indonesia population prjection 2010–2035 (mid year/June)

² Kondisi Agustus/Condition at August

³ Menggunakan penimbang hasil proyeksi penduduk tahun 2010–2035/Weighted by the 2010–2035 population projection

⁴ Kondisi Maret/Condition at March

⁵ Sejak tahun 2010, IPM dihitung dengan metode baru. Komponen IPM metode baru adalah angka harapan hidup saat lahir, harapan lama sekolah, rata-rata lama sekolah, dan pengeluaran per kapita/Since 2010, HDI was calculated using new method. New HDI component are life expectancy at birth, expected years of schooling, means years of schooling, and expenditure per capita

⁶ Mulai tahun 2010 mengadopsi System of National Account 2008 (SNA 2008)/Since 2010 is in line with System of National Account 2008 (SNA 2008)

⁷ Menggunakan tahun dasar 2010 (2010=100)/Using 2010 base year (2010=100)

⁸ Menggunakan proyeksi penduduk berdasarkan hasil SP2010/Using population projection based on SP2010

BAB 1 CHAPTER

Geografi dan Iklim Geography and climate



Rata-rata Suhu udara
Tertinggi & Terendah 2019
Mei / Juni

27,1⁰C / 26,0⁰C



Luas Kabupaten
Belitung Timur

2.506,91 Km²



Dan Total Jumlah
Pulau di Kabupaten
Belitung Timur

149 pulau

PENJELASAN TEKNIS

1. Secara astronomis, Kabupaten Belitung Timur terletak pada $107^{\circ}45'$ sampai $108^{\circ}18'$ Bujur Timur dan $02^{\circ}30'$ sampai $03^{\circ}15'$ Lintang Selatan.
2. Berdasarkan posisi geografisnya, Kabupaten Belitung Timur memiliki batas-batas: Utara – Laut Cina Selatan; Selatan – Laut Jawa; Barat – Kabupaten Belitung; Timur – Selat Karimata.
3. Kabupaten Belitung Timur Terdiri dari 7 Kecamatan yang Terletak di Pulau Belitung, yaitu:
 - Kecamatan Dendang,
 - Kecamatan Simpang Pesak,
 - Kecamatan Gantung,
 - Kecamatan Simpang Renggiang,
 - Kecamatan Manggar,
 - Kecamatan Damar,
 - Kecamatan Kelapa Kampit.

TECHNICAL NOTES

1. *Astronomically, Belitung Timur Regency is located on $107^{\circ}45'$ to $108^{\circ}18'$ East Longitude and $02^{\circ}30'$ to $03^{\circ}15'$ South Latitude.*
2. *In terms of geographic position, Bangka has boundaries as follows: North – South China Sea; South – Java Sea; West - Belitung Regency; East – Karimata Strait.*
3. *Belitung Timur Regency has 7 District in Belitung Island, which is:*
 - *Dendang District,*
 - *Simpang Pesak District,*
 - *Gantung District,*
 - *Simpang Renggiang District,*
 - *Manggar District,*
 - *Damar District,*
 - *Kelapa Kampit District.*

ULASAN

Kabupaten Belitung Timur merupakan dataran rendah dengan ketinggian rata-rata $\pm 18,56$ meter di atas permukaan laut, terletak pada posisi 020 30' - 030 15' Lintang Selatan, serta 1070 45' - 1080 18' Bujur Timur. Luas wilayah Kabupaten Belitung Timur, adalah berupa daratan seluas 2.506,91 km².

Kondisi sampai akhir tahun 2019, wilayah administrasi Kabupaten Belitung Timur tidak mengalami perubahan dari tahun sebelumnya yakni, terdiri dari 7 wilayah kecamatan yaitu: Kecamatan Dendang (362,20 km²), Kecamatan Simpang Pesak (243,30 km²), Kecamatan Gantung (546,30 km²), Kecamatan Simpang Renggiang (390,70 km²), Kecamatan Manggar (229 km²), Kecamatan Damar (236,90 km²), dan Kecamatan Kelapa Kampit (498,51 km²).

DESCRIPTION

Belitung Timur Regency is an area with average high around 18.56 meters of sea surface, it is located between 020 30' - 030 15' south latitude, and 1070 45' - 1080 18' east longitude. Belitung Timur Regency area is shaped in land by 2,506.91 km².

Condition until end of year 2018, Belitung Timur Regency has not changed which is divided into Seven Subdistrict. the land area of each Subdistrict is : Dendang subdistrict (362.20 km²), Simpang Pesak Subdistrict (243.30 km²), Gantung Subdistrict (546.30 km²), Simpang Renggiang Subdistrict (390.70 km²), Manggar Subdistrict (229 km²), Damar Subdistrict (236.90 km²), and Kelapa Kampit Subdistrict (498.51 km²).

Gambar 1.1 Luas Daerah menurut Kecamatan (%), 2019
Figures 1.1 Area of Subdistrict (%), 2019

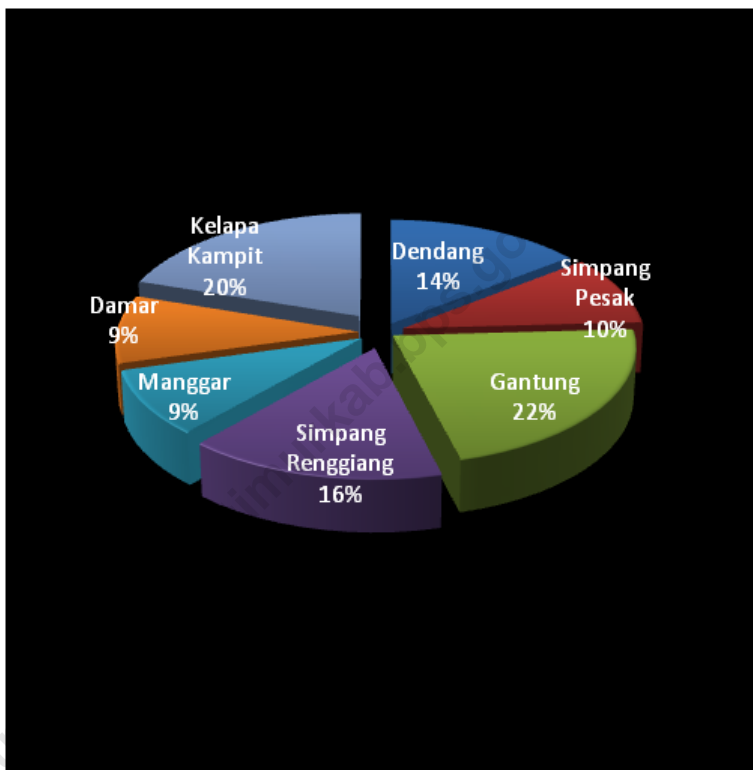

Sumber/**Source** : Berdasarkan Peraturan Menteri Dalam Negeri No. 66 Tahun 2011 tanggal 28 Desember 2011
Based on Minister Of Home Affairs Regulation No 66/2011, December 28,2011

1.1 KEADAAN GEOGRAFI GEOGRAPHY CONDITION

Tabel 1.1.1 **Luas Daerah dan Jumlah Pulau Menurut Kecamatan di Kabupaten Belitung Timur, 2019**
Table 1.1.1 **Total Area and Number of Islands by Subdistrict in Belitung Timur Regency, 2019**

Kecamatan <i>Subdistrict</i>	Ibukota Kecamatan <i>Capital of Subdistrict</i>	Luas <i>Total Area</i> (km ² /sq.km)
(1)	(2)	(3)
Dendang	Dendang	362,20
Simpang Pesak	Simpang Pesak	243,30
Gantung	Gantung	546,30
Simpang Renggiang	Renggiang	390,70
Manggar	Padang	229,00
Damar	Mengkubang	236,90
Kelapa Kampit	Mentawak	498,51
Belitung Timur	Manggar	2 506,91

Lanjutan Tabel/*Continued Table 1.1.1*

Kecamatan <i>Subdistrict</i>	Persentase terhadap Luas Kabupaten Belitung Timur <i>Percentage to Belitung Timur Regency Area</i>	Jumlah Pulau <i>Number of Islands</i>
(1)	(4)	(5)
Dendang	14,45	1
Simpang Pesak	9,71	39
Gantung	21,79	52
Simpang Renggiang	15,58	-
Manggar	9,13	40
Damar	9,45	7
Kelapa Kampit	19,89	10
Belitung Timur	100,00	149

Sumber/Source: Badan Pusat Statistik Kabupaten Belitung Timur/*BPS-Statistics of Belitung Timur
Regency*

Tabel
Table 1.1.2

Tinggi Wilayah dan Jarak ke Ibukota Kabupaten Belitung Timur Menurut Kecamatan di Kabupaten Belitung Timur, 2019
Altitude and Distance to the Capital of Belitung Timur Regency by Subdistrict in Belitung Timur Regency, 2019

Kecamatan Subdistrict	Tinggi Wilayah (mdpl) Altitude (m a.s.l.)	Jarak ke Ibukota Kabupaten Belitung Timur Distance to the Capital of Belitung Timur Regency
(1)	(2)	(3)
Dendang	20	69,75
Simpang Pesak	28	60,75
Gantung	32	18
Simpang Renggiang	10	26
Manggar	20	-
Damar	5	8
Kelapa Kampit	15	34,75
Belitung Timur		

Sumber/Source: Badan Pusat Statistik Kabupaten Belitung Timur/**BPS-Statistics of Belitung Timur Regency**

1.2 KEADAAN IKLIM CLIMATE CONDITION

Tabel 1.2.1 Pengamatan Unsur Iklim Menurut Bulan di Stasiun Meteorologi H.A.S Hananjoedin Tanjungpandan, 2019
Observation of Climate Elements By Months at H.A.S Hanandjoedin Station, 2019

Bulan Month	Suhu/Temperature (°C)			Kelembaban/Humidity (%)		
	Minimum	Rata-rata Average	Maksimum Maximum	Minimum	Rata-rata Average	Maksimum Maximum
(1)	(2)	(3)	(4)	(5)	(6)	(7)
Januari/January	22,6	26,4	31,8	65	88	98
Februari/February	22,7	26,5	32,0	59	85	99
Maret/March	22,4	26,2	32,4	64	89	100
April/April	22,8	26,2	33,4	60	89	100
Mei/May	22,6	27,1	33,8	58	87	97
Juni/June	22,8	26,0	33,0	61	90	100
Juli/July	21,2	27,0	33,8	48	79	98
Agustus/August	20,5	26,9	34,2	46	79	99
September/September	20,4	27,0	35,2	34	78	97
Oktober/October	21,8	26,9	34,4	36	81	100
November/November	21,8	26,4	35,0	45	89	100
Desember/December	22,2	26,5	34,6	47	87	100

Lanjutan Tabel/*Continued Table 1.2.1*

Bulan Month	Kecepatan Angin (m/det) Wind Velocity (m/sec)			Tekanan Udara/Atmospheric Pressure (mb)		
	Minimum	Rata-rata Average	Maksimum Maximum	Minimum	Rata-rata Average	Maksimum Maximum
(1)	(8)	(9)	(10)	(11)	(12)	(13)
Januari/January	...	7	29	1007,5	1010,1	1013,5
Februari/February	...	7	31	1009,0	1011,6	1013,9
Maret/March	...	4	22	1008,8	1010,9	1013,3
April/April	...	3	19	1007,7	1010,6	1013,3
Mei/May	...	3	29	1008,5	1011,1	1012,5
Juni/June	...	4	19	1008,6	1010,2	1013,3
Juli/July	...	6	19	1009,3	1011,8	1013,9
Agustus/August	...	7	21	1009,3	1011,6	1013,9
September/September	...	6	21	1011,2	1012,0	1013,9
Oktober/October	...	4	24	1009,6	1011,8	1014,4
November/November	...	2	30	1009,6	1011,3	1013,2
Desember/December	...	3	21	1009,8	1012,0	1013,8

Lanjutan Tabel/*Continued Table 1.2.1*

Bulan <i>Month</i>	Jumlah Curah Hujan <i>Number of Precipitation (mm)</i>	Jumlah Hari Hujan (hari) <i>Number of Rainy Days (day)</i>	Penyinaran Matahari <i>Duration of Sunshine (%)</i>
(1)	(14)	(15)	(16)
Januari/ <i>January</i>	466,3	24	33,3
Februari/ <i>February</i>	421,7	23	56,7
Maret/ <i>March</i>	54,6	20	55,6
April/ <i>April</i>	531,1	20	50,3
Mei/ <i>May</i>	351,4	17	58,8
Juni/ <i>June</i>	254,0	14	63,5
Juli/ <i>July</i>	31,4	7	87,4
Agustus/ <i>August</i>	1,4	3	89,3
September/ <i>September</i>	9,5	2	88,8
Oktober/ <i>October</i>	182,0	17	60,7
November/ <i>November</i>	360,7	25	64,3
Desember/ <i>December</i>	408,8	28	29,6

Sumber/*Source*: Stasiun Metereologi, Klimatologi dan Geofisika Tanjungpandan/*Stations Meteorology, Climatology and Geophysics Tanjung Pandan*

BAB 2 CHAPTER

Pemerintahan

Government

Realisasi Pendapatan
Pemerintah 2019

Rp877,54 Miliar

Rp937,84 Miliar

Realisasi Belanja
Pemerintah 2019

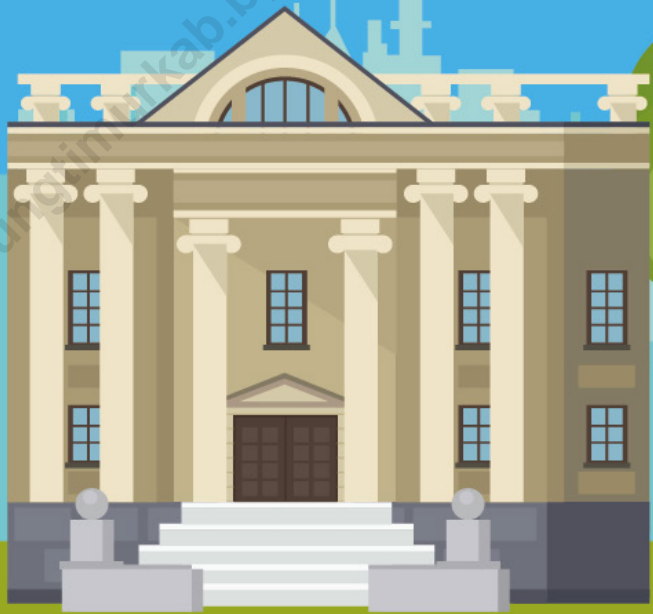

Jumlah PNS menurut
Tingkat Pendidikan 2019

1.595 Perempuan

1.171 Laki-laki

PENJELASAN TEKNIS

1. Anggota Dewan Perwakilan Rakyat Daerah (DPRD) dipilih melalui pemilihan umum (pemilu) dan dilantik dalam masa jabatan lima tahun.
2. Susunan pemerintahan Kabupaten Bangka periode 2014–2019 terdiri dari bupati, wakil bupati, dinas, lembaga teknis daerah dan Lembaga Pemerintahan Non Kementerian (LPNK).
3. Setingkat Menteri terdiri dari Kejaksaan Agung, Tentara Nasional Indonesia, dan Kepolisian Negara Republik Indonesia
4. Lembaga Pemerintah Non Kementerian terdiri dari Badan Koordinasi Penanaman Modal, Badan Nasional Penanggulangan Bencana, Badan Nasional Penanggulangan Terorisme, Badan Pengawasan Obat dan Makanan, Badan Pusat Statistik.

TECHNICAL NOTES

1. *Regional House of Representatives (DPRD) members are elected through a general election and appointed for a five-years membership.*
2. *The government structure of the Bangka Regency period 2014–2019 consists of regent, vice regent, service, local technical institutions, and non-ministerial institutions.*
3. *Ministerial Level Officials consist of, Attorney General, Indonesian National Defense Force, and Indonesian National Police.*
4. *Non Ministerial Institutions consist of, Investment Coordinating Board, National Agency for Disaster Management, National Counter Terrorism Agency, National Agency of Drugs and Foods Control, BPS-Statistics Indonesia.*

ULASAN

Kabupaten Belitung Timur terdiri dari 7 kecamatan dan 39 desa, sejak 2015 hingga 2019 belum terdapat pemekaran desa maupun kecamatan di Kabupaten Belitung Timur.

Dari total 25 anggota Dewan Perwakilan Rakyat Daerah di Kabupaten Belitung Timur hanya 2 orang berjenis kelamin perempuan.

Pada Tahun 2019 Pegawai Negeri Sipil di Kabupaten Belitung Timur berjumlah 2.766 orang dengan komposisi 1.171 pegawai laki-laki dan 1.595 pegawai perempuan, berdasarkan tingkat pendidikan, mayoritas PNS di Kabupaten Belitung Timur merupakan sarjana yakni sejumlah 1.727 pegawai atau sebesar 62,44 persen dari total pegawai.

DESCRIPTION

Belitung Timur Regency consists of 7 subdistricts and 39 villages, since 2015 until 2019 there has been no division of villages or districts in Belitung Timur Regency.

Of the total 25 members of the Regional People's Representative Council in Belitung Timur Regency, only 2 people are female.

In 2019 there were 2,766 Civil Servants in Belitung Timur with 1,171 male employees and 1,595 female employees, based on education level, the majority of civil servants in Belitung Timur Regency were bachelor, totaling 1,727 employees or 62.44 percent of the total employees .

Gambar 2.1
Figures

Jumlah Pegawai Negeri Sipil Menurut Jenis Kelamin dan Tingkat Pendidikan di Kabupaten Belitung Timur, 2019
Number of Civil Servant by Sex and Educational Level in Belitung Timur Regency, 2019

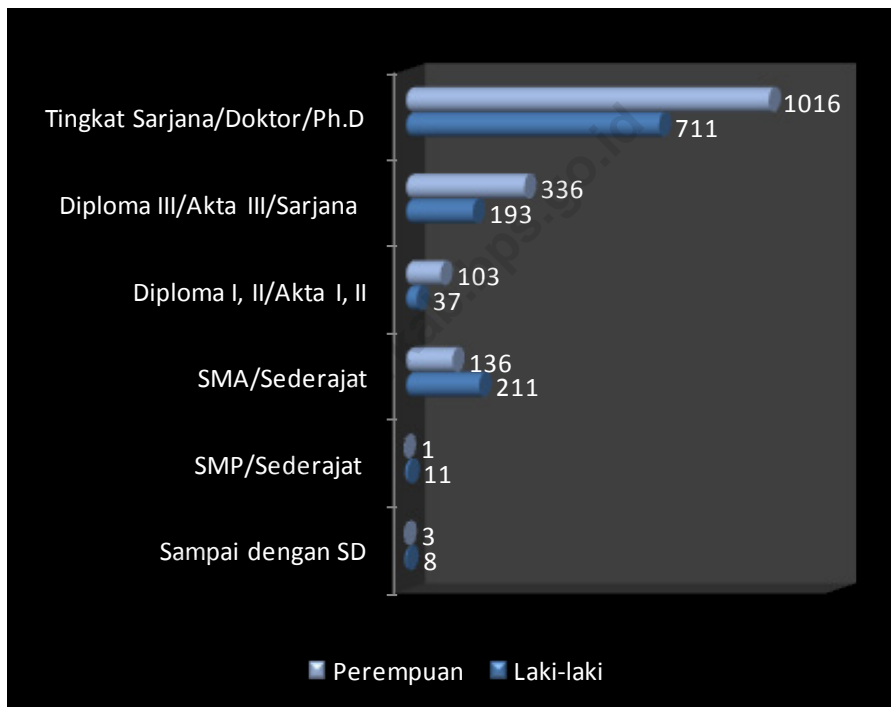

Sumber/Source: Badan Kepegawaian dan Pengembangan Sumbe Daya Manusia Daerah Kabupaten Belitung Timur/ *Employee Affairs Buerau and Human Resources Development of Belitung Timur Regency*

2.1 WILAYAH ADMINISTRATIF ADMINISTRATIVE AREA

Tabel 2.1.1 **Jumlah Desa¹/Kelurahan Menurut Kecamatan di Kabupaten Belitung Timur, 2015–2019**
Table 2.1.1 **Number of Villages¹/Kelurahan by Subdistrict in Belitung Timur Regency, 2015–2019**

Kecamatan Subdistrict	2015	2016	2017	2018	2019
(1)	(2)	(3)	(4)	(5)	(6)
Dendang	4	4	4	4	4
Simpang Pesak	4	4	4	4	4
Gantung	7	7	7	7	7
Simpang Renggiang	4	4	4	4	4
Manggar	9	9	9	9	9
Damar	5	5	5	5	5
Kelapa Kampit	6	6	6	6	6
Belitung Timur	39	39	39	39	39

Catatan/Note: ¹Termasuk Unit Permukiman Transmigrasi (UPT)/Include Transmigration Settlement Unit
Sumber/Source: Peraturan Kepala Badan Pusat Statistik Nomor 1 Tahun 2020 Tanggal 5 Februari 2020 tentang Perubahan Atas Peraturan Kepala Badan Pusat Statistik Nomor 3 Tahun 2019 tentang Kode dan Nama Wilayah Kerja Statistik Tahun 2019/*Chief Statistician Regulation Number 1/2020, February 5 2020, as a revision of Chief Statistician Regulation Number 3 of 2019 on Code and Name of Regional Level of Data Collection.*

2.2 DEWAN PERWAKILAN RAKYAT DAERAH REGIONAL HOUSE OF REPRESENTATIVE

Tabel 2.2.1 **Jumlah Anggota Dewan Perwakilan Rakyat Daerah Menurut Partai Politik dan Jenis Kelamin di Kabupaten Belitung Timur, 2019**
Number of Regional House of Representatives's Members by Political Parties and Sex in Belitung Timur Regency 2019

Partai Politik <i>Political Parties</i>	Laki-laki <i>Male</i>	Perempuan <i>Female</i>	Jumlah <i>Total</i>
(1)	(2)	(3)	(4)
PDI Perjuangan	4	-	4
Partai Keadilan Sejahtera	2	1	3
Partai Gerindra	3	-	3
Partai Bulan Bintang	3	-	3
Partai Nasional Demokrat	2	1	3
Partai Hanura	3	-	3
Perindo	2	-	2
Partai Golkar	2	-	2
Partai Demokrat	1	-	1
Partai Amanat Nasional	1	-	1
Belitung Timur	23	2	25

Sumber/Source: Sekretariat Dewan Perwakilan Rakyat Daerah Kabupaten Belitung Timur/
Legislative Council Secertariat Belitung Timur Regency

Tabel
Table 2.2.2

**Jumlah Anggota Dewan Perwakilan Rakyat Daerah
Menurut Fraksi dan Jenis Kelamin di Kabupaten Belitung
Timur, 2019**
*Number of Regional House of Representatives's Members by
Fraction and Sex in Belitung Timur Regency 2019*

Fraksi <i>Fraction</i>	Laki-laki <i>Male</i>	Perempuan <i>Female</i>	Jumlah <i>Total</i>
(1)	(2)	(3)	(4)
Fraksi PDI Perjuangan	7	-	7
Fraksi Partai Keadilan Sejahtera	2	1	3
Fraksi Gerindra	3	-	3
Fraksi Partai Nasional Demokrat	2	1	3
Fraksi Partai Bulan Bintang	3	1	3
Fraksi Nurani Karya Rakyat Indonesia	6	-	6
Belitung Timur	23	2	25

Sumber/Source: Sekretariat Dewan Perwakilan Rakyat Daerah Kabupaten Belitung Timur/
Legislative Council Secertariat Belitung Timur Regency

Tabel
Table 2.2.3

**Jumlah Anggota Dewan Perwakilan Rakyat Daerah
Menurut Pendidikan dan Jenis Kelamin di Kabupaten
Belitung Timur, 2019**
*Number of Regional House of Representatives's Members
by Educational Level and Sex in Belitung Timur Regency
2019*

Pendidikan Tertinggi <i>Highest Education</i>	Laki-laki <i>Male</i>	Perempuan <i>Female</i>	Jumlah <i>Total</i>
(1)	(2)	(3)	(4)
< SLTA	-	-	-
SLTA	13	1	14
D1 - D3	1	-	1
S1	5	1	6
S2 - S3	4	-	4
Belitung Timur	23	2	25

Sumber/Source: Sekretariat Dewan Perwakilan Rakyat Daerah Kabupaten Belitung Timur/
Legislative Council Secertariat Belitung Timur Regency

Tabel
Table 2.2.4

**Jumlah Keputusan yang Dihasilkan Oleh Kabupaten
Belitung Timur, 2019**
**Number of Decision Produced in Belitung Timur Regency
2019**

Nomor Number	Jenis Keputusan Kind of Decision	Jumlah Total
(1)	(2)	(3)
1.	Peraturan Daerah	8
2.	Keputusan DPRD	10
3.	Keputusan Pimpinan DPRD	17
4.	Pernyataan Pendapat / Dengar Pendapat	24
5.	Rapat Badan Musyawarah	20
6.	Rapat Badan Anggaran	8
7.	Rapat Paripurna	26
8.	Rapat Paripurna Istimewa	6
9.	Rapat Gabungan Komisi	6
10.	Rapat Komisi 1 s.d 3	140
11.	Studi Perbandingan ke Luar Daerah	3
12.	Rapat Panitia Khusus	26

Sumber/Source: Sekretariat Dewan Perwakilan Rakyat Daerah Kabupaten Belitung Timur/
Legislative Council Secertariat Belitung Timur Regency

2.3 SUMBER DAYA MANUSIA HUMAN RESOURCES

Tabel 2.3.1 Jumlah Pegawai Negeri Sipil Menurut Jabatan dan Jenis Kelamin di Kabupaten Belitung Timur, Desember 2018 dan Desember 2019
Number of Civil Servants by Occupation and Sex in Belitung Timur Regency, December 2018 dan December 2019

Jabatan <i>Occupation</i>	2018		Jumlah <i>Total</i>
	Laki-laki <i>Male</i>	Perempuan <i>Female</i>	
(1)	(2)	(3)	(4)
Fungsional Tertentu <i>Specific Functional</i>	519	1 098	1 607
Fungsional Umum <i>Staf General Functional</i>	326	239	565
Struktural/ <i>Structural</i>	269	153	422
Eselon V/ <i>5th Echelon</i>	–	–	–
Eselon IV/ <i>4th Echelon</i>	170	125	295
Eselon III/ <i>3rd Echelon</i>	78	47	125
Eselon II/ <i>2nd Echelon</i>	20	4	24
Eselon I/ <i>1st Echelon</i>	–	–	–
Jumlah/ <i>Total</i>	1 090	1 514	2 604

Lanjutan Tabel/*Continued Table 2.3.1*

Jabatan <i>Occupation</i>	2019		
	Laki-laki <i>Male</i>	Perempuan <i>Female</i>	Jumlah <i>Total</i>
(1)	(5)	(6)	(7)
Fungsional Tertentu <i>Specific Functional</i>	585	1 225	1 810
Fungsional Umum <i>Staf General Functional</i>	311	213	524
Struktural/ <i>Structural</i>	274	157	431
Eselon V/ <i>5th Echelon</i>	–	–	–
Eselon IV/ <i>4th Echelon</i>	168	127	295
Eselon III/ <i>3rd Echelon</i>	84	41	125
Eselon II/ <i>2nd Echelon</i>	22	2	24
Eselon I/ <i>1st Echelon</i>	–	–	–
Jumlah/ <i>Total</i>	1 171	1 595	2 766

Sumber/*Source*: Badan Kepegawaian dan Pengembangan Sumber Daya Manusia Daerah Kabupaten Belitang Timur/ *Employee Affairs Bureau and Human Resources Development of Belitang Timur Regency*

Tabel
Table 2.3.2

Jumlah Pegawai Negeri Sipil Menurut Tingkat Pendidikan dan Jenis Kelamin di Kabupaten Belitung Timur, Desember 2018 dan Desember 2019
Number of Civil Servants by Educational Level and Sex in Belitung Timur Regency, December 2018 and December 2019

Tingkat Pendidikan <i>Educational Level</i>	2018		
	Laki-laki <i>Male</i>	Perempuan <i>Female</i>	Jumlah <i>Total</i>
(1)	(2)	(3)	(4)
Sampai dengan SD <i>Up to Primary School</i>	8	2	10
SMP/Sederajat <i>General Vocational Junior High School</i>	15	4	19
SMA/Sederajat <i>General/Vocational Senior High School</i>	238	175	413
Diploma I, II/Akta I, II <i>Diploma I, II/Akta I, II</i>	74	201	275
Diploma III/Akta III/Sarjana Muda <i>Diploma III/Akta III/Bachelor</i>	186	310	496
Tingkat Sarjana/Doktor/Ph.D <i>University Graduates</i>	593	798	1 391
Jumlah/ <i>Total</i>	1 114	1 490	2 604

Lanjutan Tabel/*Continued Table 2.3.2*

Tingkat Pendidikan <i>Educational Level</i>	2019		
	Laki-laki <i>Male</i>	Perempuan <i>Female</i>	Jumlah <i>Total</i>
(1)	(2)	(3)	(4)
Sampai dengan SD <i>Up to Primary School</i>	8	3	11
SMP/Sederajat <i>General Vocational Junior High School</i>	11	1	12
SMA/Sederajat <i>General/Vocational Senior High School</i>	211	136	347
Diploma I, II/Akta I, II <i>Diploma I, II/Akta I, II</i>	37	103	140
Diploma III/Akta III/Sarjana Muda <i>Diploma III/Akta III/Bachelor</i>	193	336	529
Tingkat Sarjana/Doktor/Ph.D <i>University Graduates</i>	711	1 016	1 727
Jumlah/<i>Total</i>	1 171	1 595	2 766

Sumber/*Source*: Badan Kepegawaian dan Pengembangan Sumber Daya Manusia Daerah Kabupaten Belitang Timur/ *Employee Affairs Bureau and Human Resources Development of Belitang Timur Regency*

Tabel
Table 2.3.3

**Jumlah Pegawai Negeri Sipil Menurut Tingkat
Kepangkatan dan Jenis Kelamin di Kabupaten Belitung
Timur, Desember 2018 dan Desember 2019**
*Number of Civil Servants by Hierarchy and Sex in Belitung
Timur Regency, December 2018 and December 2019*

Pangkat/Golongan/Ruang Hierarchy	2018		
	Laki-laki Male	Perempuan Female	Jumlah Total
(1)	(2)	(3)	(4)
1. I/A (Juru Muda)	-	-	-
2. I/B (Juru Muda Tingkat I)	3	-	3
3. I/C (Juru)	5	-	5
4. I/D (Juru Tingkat I)	4	2	6
Golongan I/Range I	12	2	14
5. II/A (Pengatur Muda)	8	5	13
6. II/B (Pengatur Muda Tingkat I)	35	52	87
7. II/C (Pengatur)	53	26	79
8. II/D (Pengatur Tingkat I)	104	92	196
Golongan II/Range II	200	175	375
9. III/A (Penata Muda)	160	278	438
10. III/B (Penata Muda Tingkat I)	239	454	693
11. III/C (Penata)	143	203	346
12. III/D (Penata Tingkat I)	141	165	306
Golongan III/Range III	683	1 100	1 783
13. IV/A (Pembina)	145	226	371
14. IV/B (Pembina Tingkat I)	35	7	42
15. IV/C (Pembina Utama Muda)	15	4	19
16. IV/D (Pembina Utama Madya)	-	-	-
17. IV/E (Pembina Utama)	-	-	-
Golongan IV/Range IV	195	237	432
Jumlah/Total	1 090	1 514	2 604

Lanjutan Tabel/*Continued Table 2.3.3*

Pangkat/Golongan/Ruang <i>Hierarchy</i>	2019		
	Laki-laki <i>Male</i>	Perempuan <i>Female</i>	Jumlah <i>Total</i>
(1)	(5)	(6)	(7)
1. I/A (Juru Muda)	0	0	0
2. I/B (Juru Muda Tingkat I)	3	0	3
3. I/C (Juru)	3	0	3
4. I/D (Juru Tingkat I)	4	1	5
Golongan I/Range I	10	1	11
5. II/A (Pengatur Muda)	6	2	8
6. II/B (Pengatur Muda Tingkat I)	28	47	75
7. II/C (Pengatur)	65	64	129
8. II/D (Pengatur Tingkat I)	96	68	164
Golongan II/Range II	195	181	376
9. III/A (Penata Muda)	184	308	492
10. III/B (Penata Muda Tingkat I)	249	408	657
11. III/C (Penata)	146	294	440
12. III/D (Penata Tingkat I)	182	169	351
Golongan III/Range III	761	1 179	1 940
13. IV/A (Pembina)	147	217	364
14. IV/B (Pembina Tingkat I)	45	14	59
15. IV/C (Pembina Utama Muda)	11	3	14
16. IV/D (Pembina Utama Madya)	2	0	2
17. IV/E (Pembina Utama)	0	0	0
Golongan IV/Range IV	205	234	439
Jumlah/Total	1 171	1 595	2 766

Sumber/*Source*: Badan Kepegawaian dan Pengembangan Sumbe Daya Manusia Daerah Kabupaten Belitang Timur/ *Employee Affairs Buerau and Human Resources Development of Belitang Timur Regency*

2.4 KEUANGAN PEMERINTAH GOVERNMENT FINANCE

Tabel 2.4.1 Realisasi Pendapatan Pemerintah Kabupaten Belitung Timur Menurut Jenis Pendapatan (ribu rupiah), 2016–2019
Actual Belitung Timur Regency Government Revenues by Kind of Revenues (thousand rupiahs), 2016–2019

Jenis Pendapatan/ <i>Kind of Revenues</i>	2016	2017
(1)	(2)	(3)
1. Pendapatan Asli Daerah (PAD)/ <i>Regional Revenue</i>	76 146 014	91 650 648
1.1 Pajak Daerah/ <i>Regional Tax</i>	33 274 500	46 467 044
1.2 Retribusi Daerah/ <i>Regional Retribution</i>	3 836 720	3 983 263
1.3 Hasil Perusahaan Milik Daerah dan Pengelolaan Kekayaan Daerah yang Dipisahkan/ <i>Regional-Owned Company Revenue and Separated Management of Regional Wealth</i>	3 250 000	3 418 086
1.4 Lain-lain PAD yang Sah/ <i>Other Regional Revenue</i>	35 784 793	37 782 255
2. Dana Perimbangan/ <i>Balance Funds</i>	663 046 083	592 760 709
2.1 Bagi Hasil Pajak/ <i>Tax Sharing Revenue</i>	24 512 300	20 003 456
2.2 Bagi Hasil Bukan Pajak/Sumber Daya Alam/ <i>Non-Tax Sharing Revenue/Natural Resources</i>	50 894 318	37 810 558
2.3 Dana Alokasi Umum/ <i>General Allocation Fund</i>	438 706 118	438 706 118
2.4 Dana Alokasi Khusus/ <i>Special Allocation Fund</i>	148 933 347	96 240 577
3. Lain-lain Pendapatan yang Sah/ <i>Other Revenue</i>	50 839 253	116 344 258
3.1 Pendapatan Hibah/ <i>Grant</i>	2 943 074	2 943 074
3.2 Dana Darurat/ <i>Emergency Fund</i>	0	0
3.3 Dana Bagi Hasil Pajak dari Provinsi dan Pemerintah Daerah Lainnya/ <i>Tax Sharing Revenue from Provincial and Other Regional Governments</i>	20 797 114	41 594 228
3.4 Dana Penyesuaian dan Otonomi Daerah/ <i>Regional Adjustment and Autonomy Fund</i>	27 099 065	34 088 724
3.5 Bantuan Keuangan dari Provinsi atau Pemerintah Daerah Lainnya/ <i>Financial Assistance from Provincial or Other Regional Governments</i>	0	37 718 232
3.6 Lainnya/ <i>Others</i>	0	0
Jumlah/Total	790 031 350	800 755 615

Lanjutan Tabel/*Continued Table 2.4.1*

Jenis Pendapatan/ <i>Kind of Revenues</i>	2018	2019
(1)	(4)	(5)
1. Pendapatan Asli Daerah (PAD)/ <i>Regional Revenue</i>	97 416 217,68	108 094 407,57
1.1 Pajak Daerah/ <i>Regional Tax</i>	46 467 044,13	61 522 158
1.2 Retribusi Daerah/ <i>Regional Retribution</i>	3 985 830	4 240 460
1.3 Hasil Perusahaan Milik Daerah dan Pengelolaan Kekayaan Daerah yang Dipisahkan/ <i>Regional-Owned Company Revenue and Separated Management of Regional Wealth</i>	3 201 397,37	3 201 397,37
1.4 Lain-lain PAD yang Sah/ <i>Other Regional Revenue</i>	43 761 946,19	39 130 392,20
2. Dana Perimbangan/ <i>Balance Funds</i>	635 693 104	668 034 198
2.1 Bagi Hasil Pajak/ <i>Tax Sharing Revenue</i>	24 858 974	25 103 799
2.2 Bagi Hasil Bukan Pajak/Sumber Daya Alam/ <i>Non-Tax Sharing Revenue/Natural Resources</i>	56 791 274	71 153 345
2.3 Dana Alokasi Umum/ <i>General Allocation Fund</i>	440 265 288	458 068 325
2.4 Dana Alokasi Khusus/ <i>Special Allocation Fund</i>	113 777 568	113 708 729
3. Lain-lain Pendapatan yang Sah/ <i>Other Revenue</i>	83 765 771,27	101 410 330,60
3.1 Pendapatan Hibah/ <i>Grant</i>	15 466 215,20	14 566 215,20
3.2 Dana Darurat/ <i>Emergency Fund</i>	0,00	0,00
3.3 Dana Bagi Hasil Pajak dari Provinsi dan Pemerintah Daerah Lainnya/ <i>Tax Sharing Revenue from Provincial and Other Regional Governments</i>	20 797 114,07	29 066 646,40
3.4 Dana Penyesuaian dan Otonomi Daerah/ <i>Regional Adjustment and Autonomy Fund</i>	35 607 842	43 155 579
3.5 Bantuan Keuangan dari Provinsi atau Pemerintah Daerah Lainnya/ <i>Financial Assistance from Provincial or Other Regional Governments</i>	11 894 600	14 621 890
3.6 Lainnya/ <i>Others</i>	0,00	0,00
Jumlah/Total	816 875 092,95	877 538 936,17

Sumber/*Source*: Badan Pengelola Keuangan dan Pendapatan Daerah Kabupaten Belitung Timur/
Regional Financial Management and Revenue Board Belitung Timur Regency

Tabel
Table 2.4.2

**Realisasi Belanja Pemerintah Kabupaten Belitung Timur
Menurut Jenis Belanja (ribu rupiah), 2016–2019
Actual Belitung Timur Regency Government Expenditures
by Kind of Expenditures (thousand rupiahs), 2016–2019**

Jenis Pendapatan Kind of Revenues	2016	2017
(1)	(2)	(3)
1. Belanja Tidak Langsung/ <i>Indirect Expenditures</i>	401 263 165	392 489 211
1.1 Belanja Pegawai/ <i>Personnel Expenditures</i>	308 652 062	294 990 748
1.2 Belanja Bunga/ <i>Interest Expenditures</i>	0	0
1.3 Belanja Subsidi/ <i>Subsidies Expenditures</i>	0	0
1.4 Belanja Hibah/ <i>Grant Expenditures</i>	10 935 980	6 821 870
1.5 Belanja Bantuan Sosial/ <i>Social Aid Expenditures</i>	2 471 900	316 000
1.6 Belanja Bagi Hasil/ <i>Sharing Fund Expenditure</i>	3 711 122	5 045 031
1.7 Belanja Bantuan Keuangan/ <i>Financial Aids Expenditures</i>	74 492 101	84 315 562
1.8 Belanja Tidak Terduga/ <i>Unpredicted Expenditures</i>	1 000 000	1 000 000
2. Belanja Langsung/ <i>Direct Expenditures</i>	538 575 946	411 578 537
2.1 Belanja Pegawai/ <i>Personnel Expenditures</i>	85 131 500	84 714 874
2.2 Belanja Barang dan Jasa/ <i>Goods and Services Expenditures</i>	186 167 524	187 640 504
2.3 Belanja Modal/ <i>Capital Expenditure</i>	267 276 922	139 223 159
Jumlah/Total	939 839 110	804 067 747

Lanjutan Tabel/*Continued Table 2.4.2*

Jenis Pendapatan Kind of Revenues	2018	2019
(1)	(4)	(5)
1. Belanja Tidak Langsung/ <i>Indirect Expenditures</i>	372 506 811,17	451 030 692,91
1.1 Belanja Pegawai/ <i>Personnel Expenditures</i>	266 593 048,47	334 745 445,61
1.2 Belanja Bunga/ <i>Interest Expenditures</i>	0,00	0,00
1.3 Belanja Subsidi/ <i>Subsidies Expenditures</i>	0,00	0,00
1.4 Belanja Hibah/ <i>Grant Expenditures</i>	11 791 600	9 337 380
1.5 Belanja Bantuan Sosial/ <i>Social Aid Expenditures</i>	316 000	322 000
1.6 Belanja Bagi Hasil/ <i>Sharing Fund Expenditure</i>	5 045 287,50	6 576 261,80
1.7 Belanja Bantuan Keuangan/ <i>Financial Aids Expenditures</i>	88 260 875,20	99 049 605,50
1.8 Belanja Tidak Terduga/ <i>Unpredicted Expenditures</i>	500 000	1 000 000
2. Belanja Langsung/ <i>Direct Expenditures</i>	494 646 373,28	486 808 581,36
2.1 Belanja Pegawai/ <i>Personnel Expenditures</i>	94 700 901,57	85 569 672,28
2.2 Belanja Barang dan Jasa/ <i>Goods and Services Expenditures</i>	210 768 342,38	235 661 389,19
2.3 Belanja Modal/ <i>Capital Expenditure</i>	189 177 129,33	165 577 519,90
Jumlah/ <i>Total</i>	867 153 184,45	937 839 274,28

Sumber/Source: Badan Pengelola Keuangan dan Pendapatan Daerah Kabupaten Belitung Timur/
Regional Financial Management and Revenue Board Belitung Timur Regency

BAB 3 CHAPTER

Penduduk & Ketenagakerjaan Population & Employment

Jumlah Penduduk di Kabupaten Belitang Timur 2019 Hasil Registrasi Penduduk



PENJELASAN TEKNIS**TECHNICAL NOTES**

1. Sumber utama data kependudukan adalah sensus penduduk yang dilaksanakan setiap sepuluh tahun sekali. Sensus penduduk telah dilaksanakan sebanyak enam kali sejak Indonesia merdeka, yaitu tahun 1961, 1971, 1980, 1990, 2000, dan 2010. Di dalam sensus penduduk, pencacahan dilakukan terhadap seluruh penduduk yang berdomisili di wilayah teritorial Indonesia termasuk warga negara asing kecuali anggota korps diplomatik negara sahabat beserta keluarganya. Metode pengumpulan data dalam sensus dilakukan dengan wawancara antara petugas sensus dengan responden dan juga melalui e-census. Pencatatan penduduk menggunakan konsep usual residence, yaitu konsep di mana penduduk biasa bertempat tinggal. Bagi penduduk yang bertempat tinggal tetap dicacah di mana mereka biasa tinggal, sedangkan untuk penduduk yang tidak bertempat tinggal tetap dicacah di tempat di mana mereka ditemukan petugas sensus pada malam 'Hari Sensus'. Termasuk penduduk yang tidak bertempat tinggal tetap adalah tuna wisma, awak kapal berbendera Indonesia, penghuni perahu/rumah apung, masyarakat terpencil/terasing, dan pengungsi. Bagi mereka

1. *The main source of demographic data is population census, which is conducted every ten years. Population Census has been conducted six times since Indonesia's independence: 1961, 1971, 1980, 1990, 2000, and 2010. The population census enumerates all residents who domicile in the entire territory of Indonesia including foreign citizens except the diplomatic corps members and their families. The method of data collection in a population census involves interviewing respondents and conducting e-census. Enumeration of the population uses the concept of "usual residence", which is the concept of "places where people usually live". De jure was applied to the permanent residents, while de facto was applied to non-permanent residents. The permanent residents were enumerated in place where they normally live, the non-permanent residents were enumerated where they were found by the enumerators, on the night of 'Census Date'. The non permanent residents include homeless people, ship crew, boat people, remote area community, and internally displaced persons. Those who had permanent residence and had been travelling away from their home for six months or more were not enumerated in their permanent place, but in the place where they were during the census. For the periods where the population census is not*

yang mempunyai tempat tinggal tetap dan sedang bepergian ke luar wilayah lebih dari enam bulan, tidak dicacah di tempat tinggalnya, tetapi dicacah di tempat tujuannya. Untuk tahun yang tidak dilaksanakan sensus penduduk, data kependudukan diperoleh dari hasil proyeksi penduduk. Proyeksi penduduk merupakan suatu perhitungan ilmiah yang didasarkan pada asumsi dari komponen-komponen perubahan penduduk, yaitu kelahiran, kematian, dan migrasi. Proyeksi penduduk Indonesia 2010–2035 menggunakan data dasar penduduk hasil SP2010.

2. Penduduk Indonesia adalah semua orang yang berdomisili di wilayah teritorial Indonesia selama 6 bulan atau lebih dan atau mereka yang berdomisili kurang dari 6 bulan tetapi bertujuan menetap.
3. Laju pertumbuhan penduduk adalah angka yang menunjukkan persentase pertambahan penduduk dalam jangka waktu tertentu.
4. Kepadatan penduduk adalah rasio banyaknya penduduk per kilometer persegi.
5. Rasio jenis kelamin adalah perbandingan antara penduduk laki-laki dan penduduk perempuan pada suatu wilayah dan waktu tertentu. Biasanya dinyatakan dengan banyaknya

conducted, population projection is done to estimate population during those years. The population projection is an estimate based on the demographic components, such as birth, death, and migration. Indonesia's 2010–2035 population projection used the 2010 Population Census as the base population.

2. *The population of Indonesia are all residents of the entire territory of Indonesia who have stayed for six months or longer, and those who intended to stay more than six months even though their length of stay is less than six months.*
3. *The growth rate of population is the number that show percentage of population growth within a specified period.*
4. *Population density is ratio of population per square kilometer.*
5. *Sex ratio is the ratio of males population to females population in a given area and time, usually expressed as the number of males for every 100 females.*

- penduduk laki-laki untuk 100 penduduk perempuan.
6. Distribusi penduduk adalah pola persebaran penduduk di suatu wilayah, baik berdasarkan batas-batas geografis maupun berdasarkan batas-batas administrasi pemerintahan.
 7. Komposisi penduduk adalah pola persebaran penduduk menurut karakteristiknya, contoh: penduduk menurut kelompok umur, penduduk menurut jenis kelamin
 8. Penduduk usia kerja adalah penduduk yang berumur 15 tahun ke atas.
 9. Angkatan kerja adalah penduduk usia kerja (15 tahun ke atas) yang bekerja, punya pekerjaan namun sementara tidak bekerja, dan pengangguran.
 10. Bekerja adalah kegiatan ekonomi yang dilakukan oleh seseorang dengan maksud memperoleh atau membantu memperoleh pendapatan atau keuntungan dan lamanya bekerja paling sedikit 1 jam secara terus menerus dalam seminggu yang lalu (termasuk pekerja keluarga tanpa upah yang membantu dalam suatu usaha/ kegiatan ekonomi).
6. *Population distribution is the pattern of population distribution in an area, either by geographic boundaries or by government administrative boundaries.*
 7. *Population composition is the pattern of population distribution by its characteristics, example: population by age group, population by sex.*
 8. *Working age population is persons of 15 years and over.*
 9. *Labor force or economically active are persons of 15 years and over, who in the previous week were working, temporarily absent from work but having jobs, and unemployment.*
 10. *Working is economic activity conducted by a person and intended to earn income by doing work or helping to do work at least one hour continuously during the reference week (including unpaid family worker/s for any economic activity).*

ULASAN

Berdasarkan data registrasi penduduk Semester I 2019 dari Dinas Kependudukan dan Catatan Sipil Kabupaten Belitung Timur, jumlah penduduk Kabupaten Belitung Timur berjumlah 124,8 ribu jiwa dengan laju pertumbuhan penduduk sebesar 1,94 persen di tahun 2018-2019.

DESCRIPTION

Based on the population registration data for Semester I 2019 from the Population and Civil Registry Office of Belitung Timur Regency, Total population of Belitung Timur Regency is 124.8 thousand people with a population growth rate of 1.94 percent in 2018-2019.

<https://belitungtimurkab.bps.go.id>

Gambar 3.1
Figures

Penduduk Berumur 15 Tahun Ke Atas yang Bekerja Selama Seminggu yang Lalu Menurut Status Pekerjaan Utama dan Jenis Kelamin di Kabupaten Belitung Timur, 2019
Population 15 Years of Age and Over who Worked During The Previous Week by Main Employment Status and Sex in Belitung Timur Regency, 2019



Sumber/**Source:** BPS, Survei Angkatan Kerja Nasional (Sakernas) Agustus/**BPS-Statistics Indonesia, August National Labor Force Survey**

3.1 PENDUDUK POPULATION

Tabel 3.1.1 Penduduk, Laju Pertumbuhan Penduduk per Tahun, Distribusi Persentase Penduduk, Kepadatan Penduduk, Rasio Jenis Kelamin Penduduk Menurut Kecamatan di Kabupaten Belitung Timur, 2019
Population, Annual Population Growth Rate, Percentage Distribution of Population, Population Density, and Population Sex Ratio by Subdistrict in Belitung Timur Regency, 2019

Kecamatan <i>Subdistrict</i>	Penduduk (ribu) <i>Population (thousand)</i>	Laju Pertumbuhan Penduduk per Tahun 2018–2019 <i>Annual Population Growth Rate (%) 2018–2019</i>
(1)	(2)	(3)
Dendang	10,5	1,99
Simpang Pesak	8,4	0,45
Gantung	27,7	3,42
Simpang Renggang	7,3	1,89
Manggar	39,1	1,34
Damar	12,9	1,25
Kelapa Kampit	18,8	2,15
Belitung Timur	124,8	1,94
Hasil Registrasi/ <i>Registration Result</i>	124,8	1,94
Hasil Proyeksi ¹ / <i>Projection Result</i>	129,6	1,97

Lanjutan Tabel/*Continued Table 3.1.1*

Kecamatan <i>Subdistrict</i>	Persentase Penduduk <i>Percentage of Total Population</i>	Kepadatan Penduduk per km ² <i>Population Density per sq.km</i>
(1)	(7)	(8)
Dandang	8,59	43
Simpang Pesak	6,55	23
Gantung	22,02	51
Simpang Renggiang	5,98	19
Manggar	31,40	171
Damar	10,65	54
Kelapa Kampit	14,81	38
Belitung Timur	100	50
Hasil Registrasi/ <i>Registration Result</i>		50
Hasil Proyeksi ¹ / <i>Projection Result ¹</i>		52

Lanjutan Tabel/*Continued Table 3.1.1*

Kecamatan <i>Subdistrict</i>	Rasio Jenis Kelamin <i>Population Sex Ratio</i>
(1)	(11)
Dendang	108,03
Simpang Pesak	106,27
Gantung	107,02
Simpang Renggang	107,34
Manggar	104,95
Damar	103,11
Kelapa Kampit	105,30
Belitung Timur	105,75
Hasil Registrasi/ <i>Registration Result</i>	105,75
Hasil Proyeksi ¹ / <i>Projection Result ¹</i>	108,81

Catatan/**Note:**¹ Data dari Hasil Proyeksi Penduduk Indonesia 2010–2035 (Pertengahan tahun/Juni)/
Data from the result of Indonesia Population Projection 2010–2035 (mid year/ June)

Sumber/Source: Dinas Kependudukan dan Pencatatan Sipil Kabupaten Belitung Timur/**Population and Civil Registration Belitung Timur Regency**

Lanjutan Tabel/*Continued Table 3.1.1*

Kecamatan <i>Subdistrict</i>	Persentase Penduduk <i>Percentage of Total Population</i>	Kepadatan Penduduk per km ² <i>Population Density per sq.km</i>
(1)	(7)	(8)
Dendang	8,59	43
Simpang Pesak	6,55	23
Gantung	22,02	51
Simpang Renggiang	5,98	19
Manggar	31,40	171
Damar	10,65	54
Kelapa Kampit	14,81	38
Belitung Timur	100	50
Hasil Registrasi/ <i>Registration Result</i>		50
Hasil Proyeksi ¹ / <i>Projection Result ¹</i>		52

Lanjutan Tabel/*Continued Table 3.1.1*

Kecamatan <i>Subdistrict</i>	Rasio Jenis Kelamin <i>Population Sex Ratio</i>
(1)	(11)
Dendang	108,03
Simpang Pesak	106,27
Gantung	107,02
Simpang Renggang	107,34
Manggar	104,95
Damar	103,11
Kelapa Kampit	105,30
Belitung Timur	105,75
Hasil Registrasi/ <i>Registration Result</i>	105,75
Hasil Proyeksi ¹ / <i>Projection Result</i> ¹	108,81

Catatan/**Note:**¹ Data dari Hasil Proyeksi Penduduk Indonesia 2010–2035 (Pertengahan tahun/Juni)/
Data from the result of Indonesia Population Projection 2010–2035 (mid year/ June)

Sumber/**Source:** Dinas Kependudukan dan Pencatatan Sipil Kabupaten Belitung Timur/**Population and Civil Registration Belitung Timur Regency**

**3.2 KETENAGAKERJAAN
EMPLOYMENT**

Tabel 3.2.1 Jumlah Penduduk Berumur 15 Tahun Keatas Menurut Jenis Kegiatan Selama Seminggu yang Lalu dan Jenis Kelamin di Kabupaten Belitung Timur, 2019
Population Aged 15 Years and Over by Type of Activity During The Previous Week and Sex in Belitung Timur Regency, 2019

Kegiatan Utama <i>Main Activity</i>	Jenis Kelamin/ <i>Sex</i>		
	Laki-Laki <i>Male</i>	Perempuan <i>Female</i>	Jumlah <i>Total</i>
(1)	(2)	(3)	(4)
Angkatan Kerja <i>Economically Active</i>	69 567	33 329	102 896
Bekerja/ <i>Working</i>	67 295	31 622	98 917
Pengangguran Terbuka <i>Unemployment</i>	2 272	1 707	3 979
Bukan Angkatan Kerja <i>Economically Inactive</i>	9 617	38 539	48 156
Sekolah/ <i>Attending School</i>	5 518	7 194	12 712
Mengurus Rumah Tangga <i>Housekeeping</i>	827	29 619	30 446
Lainnya/ <i>Others</i>	3 272	1 726	4 998
Jumlah/ <i>Total</i>	79 184	71 868	151 052

Sumber/**Source:** BPS, Survei Angkatan Kerja Nasional (Sakernas) Agustus/**BPS-Statistics Indonesia, August National Labor Force Survey**

Tabel
Table 3.2.2

Penduduk Berumur 15 Tahun ke Atas Menurut Pendidikan Tertinggi yang Ditematkan dan Jenis Kegiatan Selama Seminggu yang Lalu di Kabupaten Belitung Timur, 2019
Population 15 Years of Age and Over by Educational Attainment and Type of Activity During the Previous Week in Belitung Timur Regency, 2019

Pendidikan Tertinggi yang Ditematkan ¹ <i>Educational Attainment</i> ¹	Angkatan Kerja/ <i>Economically Active</i>			Persentase Bekerja terhadap Angkatan Kerja <i>Percentage of Working to Economically Active</i>
	Bekerja <i>Working</i>	Pengangguran ² <i>Unemployment</i> ²	Jumlah Angkatan Kerja <i>Total of Economically Active</i>	
(1)	(2)	(3)	(4)	(5)
0	32 190	202	32 392	99,38
1	12 739	230	12 969	98,23
2	17 111	587	17 698	96,68
3	6 866	178	7 044	97,47
Jumlah/<i>Total</i>	68 906	1 197	70 103	98,29

Lanjutan Tabel/*Continued Table 3.2.2*

Pendidikan Tertinggi yang Ditamatkan ¹ Educational Attainment ¹	Bukan Angkatan Kerja Not Economically Active	Jumlah Total	Persentase Angkatan Kerja terhadap Penduduk Usia Kerja Percentage of Economically Active to Working Age Population
(1)	(6)	(7)	(8)
0	13 422	45 814	70,70
1	8 179	21 148	61,32
2	5 752	23 450	75,47
3	765	7 809	90,20
Jumlah/Total	28 118	98 221	71,37

Catatan/**Note**¹: 0. ≤ Sekolah Dasar (SD)/≤ **Primary School**
 1. Sekolah Menengah Pertama/**Junior High School**
 2. Sekolah Menengah Atas/**Senior High School**
 3. Perguruan Tinggi/**Collage**
² 1. Mencari pekerjaan/**Looking for work**
 2. Mempersiapkan usaha/**Establishing a new business/firm**
 3. Merasa tidak mungkin mendapat pekerjaan/**Hopeless of job**
 4. Sudah punya pekerjaan tetapi belum mulai bekerja/**Have a job in future start**
 Sumber/**Source**: BPS, Survei Angkatan Kerja Nasional (Sakernas) Agustus/**BPS-Statistics Indonesia, August National Labor Force Survey**

Tabel
Table 3.2.3**Penduduk Berumur 15 Tahun Ke Atas yang Bekerja Selama Seminggu yang Lalu Menurut Status Pekerjaan Utama dan Jenis Kelamin di Kabupaten Belitung Timur, 2019*****Population 15 Years of Age and Over who Worked During The Previous Week by Main Employment Status and Sex in Belitung Timur Regency, 2019***

Status Pekerjaan Utama <i>Main Employment Status</i>	Laki-Laki <i>Male</i>	Perempuan <i>Female</i>	Jumlah <i>Total</i>
(1)	(2)	(3)	(4)
Berusaha sendiri <i>Own account worker</i>	12 992	4 855	17 847
Berusaha dibantu buruh tidak tetap/buruh tidak dibayar <i>Employer assisted by temporary worker/unpaid worker</i>	3 612	858	4 470
Berusaha dibantu buruh tetap/buruh dibayar <i>Employer assisted by permanent worker/paid worker</i>	3 604	775	4 379
Buruh/Karyawan/Pegawai/ <i>Employee</i>	22 047	11 672	33 719
Pekerja bebas <i>Casual worker</i>	1 506	1 567	3 073
Pekerja keluarga/tak dibayar <i>Family worker/unpaid worker</i>	642	4 776	5 418
Jumlah/Total	44 403	24 503	68 906

Sumber/**Source:** BPS, Survei Angkatan Kerja Nasional (Sakernas) Agustus/**BPS-Statistics Indonesia, August National Labor Force Survey**

BAB 4 CHAPTER

Sosial & Kesejahteraan Social & Welfare

Garis Kemiskinan 2019

Rp688.277

/kapita/bulan

Jumlah Penduduk Miskin
8,51 ribu atau **6,6%**



PENJELASAN TEKNIS

1. Tidak/belum pernah sekolah adalah mereka yang tidak pernah atau belum pernah terdaftar dan tidak pernah atau belum pernah aktif mengikuti pendidikan di suatu jenjang pendidikan formal. Termasuk juga yang tamat/belum tamat taman kanak-kanak tetapi tidak melanjutkan ke sekolah dasar.
2. Masih bersekolah adalah mereka yang terdaftar dan aktif mengikuti pendidikan formal dan nonformal (Paket A B atau C) baik pendidikan dasar menengah maupun pendidikan tinggi. Bagi mahasiswa yang sedang cuti dianggap masih bersekolah.
3. Tidak bersekolah lagi adalah mereka yang pernah terdaftar dan aktif mengikuti pendidikan di suatu jenjang pendidikan formal dan nonformal (Paket A B atau C) tetapi pada saat pencacahan tidak lagi terdaftar dan tidak aktif mengikuti pendidikan.
4. Tamat sekolah adalah menyelesaikan pelajaran yang ditandai dengan lulus ujian akhir pada kelas atau tingkat terakhir suatu jenjang pendidikan di sekolah negeri maupun swasta dengan mendapatkan tanda tamat belajar/ijazah. Seseorang yang belum mengikuti pelajaran pada kelas tertinggi tetapi telah mengikuti ujian akhir dan lulus dianggap tamat sekolah.

TECHNICAL NOTES

1. *Not/never attending school is someone who has never attended or never been registered in a formal education such as primary secondary and tertiary education. Those who just completed kindergarten are considered as never attended school.*
2. *Attending school is someone who is currently attending primary secondary or tertiary education including package A package B or package C. College student who postpones his/her study is considered as attending school*
3. *Not attending school anymore is someone who had enrolled and participated in formal and non-formal education in the past including package A package B or package C but currently does not attend school.*
4. *Completed particular level of education is someone who has completed particular level of education in private or public school and accepting graduation certificate. Someone who has never attended the highest grade but passed the final exam is considered as completed particular level of education.*

5. Jalur Pendidikan di Indonesia terdiri atas 1) pendidikan formal 2) pendidikan nonformal dan 3) pendidikan informal yang ketiganya dapat saling melengkapi dan memperkaya (Undang-Undang No. 20 Tahun 2013 tentang Sistem Pendidikan Nasional).
 6. Jenjang Pendidikan Formal terdiri atas pendidikan dasar pendidikan menengah dan pendidikan tinggi. Jenis pendidikan yang diajarkan mencakup pendidikan umum kejuruan akademik profesi vokasi keagamaan dan khusus.
 7. Pendidikan Dasar berbentuk Sekolah Dasar (SD) dan Madrasah Ibtidaiyah (MI) atau bentuk lain yang sederajat serta Sekolah Menengah Pertama (SMP) dan Madrasah Tsanawiyah (MTs) atau bentuk lain yang sederajat.
 8. Pendidikan Menengah berbentuk Sekolah Menengah Atas (SMA) Madrasah Aliyah (MA) Sekolah Menengah Kejuruan (SMK) dan Madrasah Aliyah Kejuruan (MAK) atau bentuk lain yang sederajat.
 9. Pendidikan Tinggi merupakan jenjang pendidikan setelah pendidikan menengah yang mencakup program pendidikan diploma sarjana magister spesialis dan doktor yang diselenggarakan oleh perguruan tinggi. Perguruan tinggi dapat berbentuk akademi politeknik sekolah tinggi institut atau universitas.
 10. Rumah Sakit adalah tempat
5. *The Education System in Indonesia consists of 1) a formal education 2) non-formal education and 3) informal education that all three can be complementary and enriching (Law No. 20 Year 2013 about The National Education System).*
 6. *The Formal Education Level consists of primary education secondary education and high education. The kind of education that taught consists of general education vocational academic professional religious and specific education.*
 7. *The Primary Education consists of Elementary School and Islamic Elementary School or other equivalent forms and Junior High School and MTs or other equivalent forms.*
 8. *The Secondary Education consists of the senior high school MA Vocational School and Vocational Madrasah Aliyah or other equivalent forms.*
 9. *The High Education consists of the education level after the secondary education that consists of diplomas bachelor master specialist and doctoral degrees that are held by the college. The colleges can be academy polytechnic high school institute or university.*
 10. *Hospital is a place for health check*

pemeriksaan dan perawatan kesehatan biasanya berada di bawah pengawasan dokter/tenaga medis yang melayani penderita yang sakit untuk berobat rawat jalan atau rawat inap.

11. Puskesmas (Pusat Kesehatan Masyarakat) adalah unit pelaksana teknis dinas kesehatan kabupaten/kota yang mempunyai fungsi utama sebagai penyelenggara pelayanan kesehatan tingkat pertama. Wilayah kerja puskesmas maksimal adalah satu kecamatan dan untuk dapat menjangkau wilayah kerjanya puskesmas mempunyai jaringan pelayanan yang meliputi unit Puskesmas Pembantu (Pustu) unit Puskesmas Keliling (Puskel) dan unit bidan desa/komunitas (Peraturan Menteri Kesehatan RI No. 75 Tahun 2014 Tentang Pusat Kesehatan Masyarakat).
12. Imunisasi adalah memasukkan kuman atau racun penyakit tertentu yang sudah dilemahkan (vaksin) ke dalam tubuh dengan cara disuntik atau diminum (diteteskan dalam mulut) dengan maksud agar terjadi kekebalan tubuh terhadap penyakit tersebut.
13. BCG (Bacillus Calmette Guerin) merupakan vaksinasi untuk mencegah penyakit TBC diberikan pada bayi baru lahir atau anak dengan suntikan pada kulit pangkal lengan atas. Bekas suntikan kemudian akan membentuk tonjolan kecil

usually controlled/supervised by doctors/medical personnel to serve the ill patients to get outpatient or inpatient treatment services.

11. *Public Health Center is technical implementation unit of regency health department that have the primary function as a first-level health care providers. The working area standard of public health center is one district and to reach their working areas public health centers have a service network covering subsidiary of public health center mobile public health center units and midwife units (Regulation of the Minister of Health of Indonesia Number 75 Year 2014 about Public Health Center).*
12. *Immunization is putting enervated microbe of a certain disease into human body by injection or drinking (dropping into mouth) to make the body immune to that disease.*
13. *BCG (Bacillus Calmette Guerin) is a vaccine to prevent TBC disease given to newborns or children by injection at the base of the skin of the upper arm. Injection site will form little bumps of scar tissue in the skin of the upper arm. BCG injections given to children 1 times.*

jaringan parut pada kulit lengan atas. Suntikan BCG diberikan kepada anak sebanyak 1 kali.

14. DPT (Difteri Pertusis Tetanus) merupakan vaksin untuk mencegah penyakit Difteri Pertusis dan Tetanus yang diberikan pada bayi berumur 3 bulan ke atas dengan suntikan pada paha diulang 1 bulan dan 2 bulan kemudian sehingga suntikan imunisasi DPT lengkap pada balita berjumlah 3 kali (kadang-kadang selang waktu antar suntikan bisa lebih dari 1 bulan).
 15. Peristiwa tindak pidana yang dilaporkan ialah setiap peristiwa yang diterima kepolisian dari laporan masyarakat atau peristiwa dimana pelakunya tertangkap tangan oleh kepolisian.
 16. Jumlah tindak pidana menggambarkan jumlah kasus tindak pidana yang terjadi pada kurun waktu tertentu.
 17. Untuk mengukur kemiskinan BPS menggunakan konsep kemampuan memenuhi kebutuhan dasar (basic needs approach). Dengan pendekatan ini kemiskinan dipandang sebagai ketidakmampuan dari sisi ekonomi untuk memenuhi kebutuhan dasar makanan dan bukan makanan yang diukur dari sisi pengeluaran. Metode yang digunakan adalah menghitung Garis Kemiskinan (GK) yang terdiri dari dua komponen yaitu Garis Kemiskinan Makanan (GKM) dan Garis Kemiskinan Non-
14. *DPT (Diphtheria Pertussis Tetanus) is a vaccine to prevent the diphtheria pertussis and tetanus disease given to infants aged 3 months and above with a shot in the thigh repeated one month and two months later so that the complete DPT immunization shots at toddler totaling 3 times (sometimes the time interval between injections can be more than 1 month).*
 15. *Reported crime incidence includes all criminal cases reported and received by police office and all crimes caught by police.*
 16. *Crime total refers to the number of criminal cases occurring during a given period.*
 17. *To measure poverty BPS-Statistics Indonesia has used the concept of basic needs approach. Therefore poverty is viewed as economic inability to fulfill food and non-food basic needs which are measured by consumption/expenditure. The method used is calculating poverty line which consists of two components that are Food Poverty Line (FPL) and Non-Food Poverty Line (NFPL). The poverty line was calculated separately for urban and rural areas.*

Makanan (GKNM). Penghitungan Garis Kemiskinan dilakukan secara terpisah untuk daerah perkotaan dan perdesaan.

18. Penduduk miskin adalah penduduk yang memiliki rata-rata pengeluaran per kapita per bulan di bawah Garis Kemiskinan.
19. Garis Kemiskinan Makanan (GKM) merupakan nilai pengeluaran kebutuhan minimum makanan yang disetarakan dengan 2.100 kkalori per kapita per hari. Garis Kemiskinan Non-Makanan (GKNM) adalah kebutuhan minimum untuk perumahan sandang pendidikan kesehatan dan kebutuhan dasar lainnya.

18. *A person whose expenditure per capita per month is below the poverty line is considered to be poor.*

19. *The Food Poverty Line refers to the daily minimum requirement of 2100 kcal per capita per day. The Non-Food Poverty Line refers to the minimum requirement for household necessities for clothing education health and other basic individual needs.*

ULASAN

Berdasarkan data hasil pendataan potensi desa 2019, seluruh desa di kabupaten Belitung Timur memiliki fasilitas pendidikan tingkat dasar (SD/ sederajat), 21 Desa memiliki fasilitas pendidikan SMP/ sederajat dan hanya 7 desa yang memiliki fasilitas pendidikan SMA/ sederajat.

Masih berdasarkan data hasil pendataan potensi desa 2019, fasilitas kesehatan yang terdapat di Kabupaten Belitung Timur adalah 1 Rumah Sakit, 4 Poliklinik, 7 Puskesmas, 13 Puskesmas Pembantu dan 10 Apotik.

Persentase penduduk miskin di Kabupaten Belitung Timur pada Maret 2019 sebesar 6,6 persen atau sebanyak 8,51 ribu jiwa dengan garis kemiskinan sebesar 684.277 rupiah per kapita per bulan.

DESCRIPTION

Based on data from 2019 village potential data collection, all villages in Belitung Timur Regency have basic level education facilities (SD / equivalent), 21 villages have junior high school / equivalent facilities and only 7 villages have high school / equivalent education facilities.

Still based on data from 2019 village potential data collection, health facilities in Belitung Timur Regency are 1 Hospital, 4 Polyclinics, 7 Health Centers, 13 Supporting Health Centers and 10 Pharmacies.

The percentage of poor people in Belitung Timur Regency in March 2019 was 6.6 percent or 8.51 thousand people with a poverty line of 684,277 rupiah per capita per month.

Gambar 4.1
Figures

Jumlah Sekolah Menurut Jenjang Pendidikan dan Kecamatan di Kabupaten Belitung Timur, Tahun Ajaran 2019/2020
Number of School by Educational Level and Subdistrict in Belitung Timur Regency, School Year 2019/2020

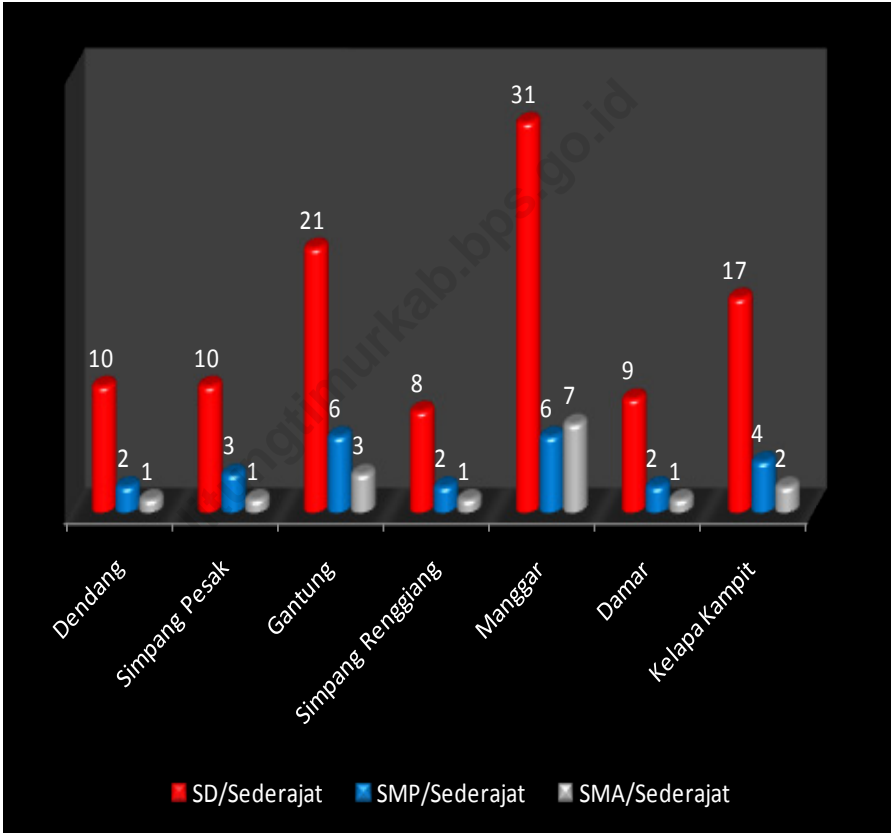

Sumber/Source : Kementerian Pendidikan dan Kebudayaan, Data Semester Ganji/
Ministry of Educations and Culture, Odd Semester Data
Kementerian Agama, Data Semester Ganjil/**Ministry of Religious Affairs, Odd Semester Data**

4.1 PENDIDIKAN EDUCATION

Tabel 4.1.1 Jumlah Sekolah, Guru, dan Murid Taman Kanak-Kanak (TK) di Bawah Kementerian Pendidikan dan Kebudayaan Menurut Kecamatan di Kabupaten Belitung Timur, 2018/2019 dan 2019/2020
Number of Schools, Teachers, and Pupils in Kindergarten Under The Ministry of Education and Culture by Subdistrict in Belitung Timur Regency, 2018/2019 dan 2019/2020

Kecamatan <i>Subdistrict</i>	Sekolah/ <i>Schools</i>					
	Negeri/ <i>Public</i>		Swasta/ <i>Private</i>		Jumlah/ <i>Total</i>	
	2018/2019	2019/2020	2018/2019	2019/2020	2018/2019	2019/2020
(1)	(2)	(3)	(4)	(5)	(6)	(7)
Dendang	3	3	4	...	7	3
Simpang Pesak	2	2	5	...	7	2
Gantung	3	3	16	2	19	5
Simpang Renggiang	1	1	5	...	6	1
Manggar	4	4	18	3	22	7
Damar	3	3	4	1	7	4
Kelapa Kampit	4	4	11	2	15	6
Belitung Timur	20	20	63	8	83	28

Lanjutan Tabel/*Continued Table 4.1.1*

Kecamatan <i>Subdistrict</i>	Guru ¹ / <i>Teachers</i> ¹					
	Negeri/ <i>Public</i>		Swasta/ <i>Private</i>		Jumlah/ <i>Total</i>	
	2018/2019	2019/2020	2018/2019	2019/2020	2018/2019	2019/2020
(1)	(8)	(9)	(10)	(11)	(12)	(13)
Dandang	8	16	13	...	31	16
Simpang Pesak	8	17	8	...	16	17
Gantung	12	18	39	12	51	30
Simpang Renggiang	4	9	8	...	12	9
Manggar	19	32	60	22	79	54
Damar	9	17	13	7	22	24
Kelapa Kampit	13	21	42	13	55	34
Belitung Timur	73	130	171	54	244	184

Lanjutan Tabel/*Continued Table 4.1.1*

Kecamatan <i>Subdistrict</i>	Murid/ <i>Students</i>					
	Negeri/ <i>Public</i>		Swasta/ <i>Private</i>		Jumlah/ <i>Total</i>	
	2018/2019	2019/2020	2018/2019	2019/2020	2018/2019	2019/2020
(1)	(14)	(15)	(16)	(17)	(18)	(19)
Dandang	126	112	96	...	222	112
Simpang Pesak	105	99	149	...	254	99
Gantung	217	196	768	179	985	375
Simpang Renggiang	58	48	126	...	184	48
Manggar	307	279	876	240	1 183	519
Damar	102	116	272	91	374	207
Kelapa Kampit	206	210	473	128	679	338
Belitung Timur	1 121	1 060	2 760	638	3 881	1 698

Catatan/**Note:** ¹ Jumlah guru termasuk kepala sekolah dan guru/**The total of teachers including headmaster and teacher**

Sumber/**Source:** Kementerian Pendidikan dan Kebudayaan, Data Semester Ganjil/**Ministry of Educations and Culture, Odd Semester Data**

Tabel
Table 4.1.2

**Jumlah Sekolah, Guru, dan Murid Raudatul Athfal (RA)
di Bawah Kementerian Agama Menurut Kecamatan di
Kabupaten Belitung Timur, 2018/2019 dan 2019/2020**
**Number of Schools, Teachers, and Pupils in Raudatul Athfal
(RA) Under The Ministry of Religious Affairs by Subdistrict in
Belitung Timur Regency, 2018/2019 dan 2019/2020**

Kecamatan <i>Subdistrict</i>	Sekolah/ <i>Schools</i>		Guru/ <i>Teachers</i>		Murid/ <i>Pupils</i>	
	2018/2019	2019/2020	2018/2019	2019/2020	2018/2019	2019/2020
(1)	(2)	(3)	(4)	(5)	(6)	(7)
Dandang
Simpang Pesak
Gantung
Simpang Renggiang
Manggar	...	2	...	10	...	81
Damar
Kelapa Kampit	...	1	...	4	...	27
Belitung Timur	...	3	..	14	...	108

Catatan/**Note**:Seluruh Raudatul Athfal (RA) berstatus swasta/ **All Raudatul Athfal (RA) are private**
Sumber/**Source**: Kementerian Agama, Data Semester Ganjil/**Ministry of Religious Affairs, Odd**
Semester Data

Tabel
Table 4.1.3

Jumlah Sekolah, Guru, dan Murid Sekolah Dasar (SD) di Bawah Kementerian Pendidikan dan Kebudayaan Menurut Kecamatan di Kabupaten Belitung Timur, 2018/2019 dan 2019/2020
Number of Schools, Teachers, and Pupils in Primary Schools Under The Ministry of Education and Culture by Subdistrict in Belitung Timur Regency, 2018/2019 dan 2019/2020

Kecamatan <i>Subdistrict</i>	Sekolah/ <i>Schools</i>					
	Negeri/ <i>Public</i>		Swasta/ <i>Private</i>		Jumlah/ <i>Total</i>	
	2018/2019	2019/2020	2018/2019	2019/2020	2018/2019	2019/2020
(1)	(2)	(3)	(4)	(5)	(6)	(7)
Dandang	10	10	-	-	10	10
Simpang Pesak	10	10	-	-	10	10
Gantung	21	21	-	-	21	21
Simpang Renggiang	8	8	-	-	8	8
Manggar	29	29	1	1	30	30
Damar	9	9	-	-	9	9
Kelapa Kampit	17	17	-	-	17	17
Belitung Timur	104	104	1	1	105	105

Lanjutan Tabel/*Continued Table* 4.1.3

Kecamatan <i>Subdistrict</i>	Guru ¹ / <i>Teachers</i> ¹					
	Negeri/ <i>Public</i>		Swasta/ <i>Private</i>		Jumlah/ <i>Total</i>	
	2018/2019	2019/2020	2018/2019	2019/2020	2018/2019	2019/2020
(1)	(8)	(9)	(10)	(11)	(12)	(13)
Dendang	83	97	-	-	83	97
Simpang Pesak	73	84	-	-	73	84
Gantung	167	187	-	-	167	187
Simpang Renggiang	62	71	-	-	62	71
Manggar	255	288	9	9	264	297
Damar	79	85	-	-	79	85
Kelapa Kampit	137	155	-	-	137	155
Belitung Timur	856	967	9	9	865	976

Lanjutan Tabel/*Continued Table 4.1.3*

Kecamatan <i>Subdistrict</i>	Murid/ <i>Students</i>					
	Negeri/ <i>Public</i>		Swasta/ <i>Private</i>		Jumlah/ <i>Total</i>	
	2018/2019	2019/2020	2018/2019	2019/2020	2018/2019	2019/2020
(1)	(14)	(15)	(16)	(17)	(18)	(19)
Dandang	1 046	1 053	-	-	1 046	1 053
Simpang Pesak	941	919	-	-	941	919
Gantung	2 938	3 011	-	-	2 938	3 011
Simpang Renggiang	701	724	-	-	701	724
Manggar	3 955	4 050	116	104	4 071	4 154
Damar	1 252	1 294	-	-	1 252	1 294
Kelapa Kampit	1 898	1 925	-	-	1 898	1 925
Belitung Timur	12 731	12 976	116	104	12 847	13 080

Catatan/**Note:**¹ Jumlah guru termasuk kepala sekolah dan guru/**The total of teachers including headmaster and teacher**

Sumber/**Source:** Kementerian Pendidikan dan Kebudayaan, Data Semester Ganji/**Ministry of Educations and Culture, Odd Semester Data**

Tabel
Table 4.1.4

Jumlah Sekolah, Guru, dan Murid Madrasah Ibtidaiyah (MI) di Bawah Kementerian Agama Menurut Kecamatan Menurut Kecamatan di Kabupaten Belitung Timur, 2018/2019 dan 2019/2020
Number of Schools, Teachers, and Pupils in Madrasah Ibtidaiyah (MI) Under The Ministry of Religious Affairs by Subdistrict in Belitung Timur Regency, 2018/2019 dan 2019/2020

Kecamatan <i>Subdistrict</i>	Sekolah/ <i>Schools</i>		Guru/ <i>Teachers</i>		Murid/ <i>Pupils</i>	
	2018/2019	2019/2020	2018/2019	2019/2020	2018/2019	2019/2020
(1)	(2)	(3)	(4)	(5)	(6)	(7)
Dendang	...	-	...	-	...	-
Simpang Pesak	...	-	...	-	...	-
Gantung	...	-	...	-	...	-
Simpang Renggiang	...	-	...	-	...	-
Manggar	...	1	...	12	...	203
Damar	...	-	...	-	...	-
Kelapa Kampit	...	-	...	-	...	-
Belitung Timur	...	1	...	12	...	203

Sumber/*Source*: 2018/2019 - Kementerian Agama, EMIS, data semester genap laporan sampai dengan 30 Juni 2019/ *Ministry of Religious Affairs, EMIS, even semester report data up to 30th June 2019*
2019/2020 - Kementerian Agama, EMIS, data semester ganjillaporan sampai dengan 15 Maret 2020/ *Ministry of Religious Affairs, EMIS, odd semester report data up to March 15th, 2020*

Tabel
Table 4.1.5

Jumlah Sekolah, Guru, dan Murid Sekolah Menengah Pertama (SMP) di Bawah Kementerian Pendidikan dan Kebudayaan Menurut Kecamatan di Kabupaten Belitung Timur, 2018/2019 dan 2019/2020
Number of Schools, Teachers, and Pupils in Junior High Schools Under The Ministry of Education and Culture by Subdistrict in Belitung Timur Regency, 2018/2019 dan 2019/2020

Kecamatan <i>Subdistrict</i>	Sekolah/ <i>Schools</i>					
	Negeri/ <i>Public</i>		Swasta/ <i>Private</i>		Jumlah/ <i>Total</i>	
	2018/2019	2019/2020	2018/2019	2019/2020	2018/2019	2019/2020
(1)	(2)	(3)	(4)	(5)	(6)	(7)
Dandang	2	2	-	-	2	2
Simpang Pesak	2	2	-	-	2	2
Gantung	4	4	1	1	5	5
Simpang Renggang	2	2	-	-	2	2
Manggar	6	6	-	-	6	6
Damar	2	2	-	-	2	2
Kelapa Kampit	3	3	1	1	4	4
Belitung Timur	21	21	2	2	23	23

Lanjutan Tabel/*Continued Table* 4.1.5

Kecamatan <i>Subdistrict</i>	Guru ¹ / <i>Teachers</i> ¹					
	Negeri/ <i>Public</i>		Swasta/ <i>Private</i>		Jumlah/ <i>Total</i>	
	2018/2019	2019/2020	2018/2019	2019/2020	2018/2019	2019/2020
(1)	(8)	(9)	(10)	(11)	(12)	(13)
Dandang	28	33	-	-	28	33
Simpang Pesak	25	30	-	-	25	30
Gantung	56	67	5	5	61	72
Simpang Renggiang	19	24	-	-	19	24
Manggar	94	103	-	-	94	103
Damar	35	42	-	-	35	42
Kelapa Kampit	47	51	7	9	54	60
Belitung Timur	304	350	12	14	316	364

Lanjutan Tabel/*Continued Table 4.1.5*

Kecamatan <i>Subdistrict</i>	Murid/ <i>Students</i>					
	Negeri/ <i>Public</i>		Swasta/ <i>Private</i>		Jumlah/ <i>Total</i>	
	2018/2019	2019/2020	2018/2019	2019/2020	2018/2019	2019/2020
(1)	(14)	(15)	(16)	(17)	(18)	(19)
Dendang	428	397	-	-	428	397
Simpang Pesak	387	392	-	-	387	392
Gantung	1 029	1 028	28	11	1 057	1 039
Simpang Renggang	308	301	-	-	308	301
Manggar	1 495	1 503	-	-	1 495	1 503
Damar	620	584	-	-	620	584
Kelapa Kampit	729	733	176	184	905	917
Belitung Timur	4 996	4 938	204	195	5 200	5 133

Catatan/**Note:** ¹ Jumlah guru termasuk kepala sekolah dan guru/**The total of teachers including headmaster and teacher**

Sumber/**Source:** Kementerian Pendidikan dan Kebudayaan, Data Semester Ganjil/**Ministry of Educations and Culture, Odd Semester Data**

Tabel
Table 4.1.6

Jumlah Sekolah, Guru, dan Murid Madrasah Tsanawiyah (MTs) di Bawah Kementerian Agama Menurut Kecamatan di Kabupaten Belitung Timur, 2018/2019 dan 2019/2020
Number of Schools, Teachers, and Pupils in Madrasah Tsanawiyah (MTs) Under The Ministry of Religious Affairs by Subdistrict in Belitung Timur Regency, 2018/2019 dan 2019/2020

Kecamatan <i>Subdistrict</i>	Sekolah/ <i>Schools</i>		Guru/ <i>Teachers</i>		Murid/ <i>Pupils</i>	
	2018/2019	2019/2020	2018/2019	2019/2020	2018/2019	2019/2020
(1)	(2)	(3)	(4)	(5)	(6)	(7)
Dendang	...	-	...	-	...	-
Simpang Pesak	...	1	...	23	...	367
Gantung	...	1	...	16	...	211
Simpang Renggiang	...	-	...	-	...	-
Manggar	...	-	...	-	...	-
Damar	...	-	...	-	...	-
Kelapa Kampit	...	-	...	-	...	-
Belitung Timur	...	2	...	39	...	578

Sumber/*Source*: Kementerian Agama, Data Semester Ganjil/*Ministry of Religious Affairs, Odd Semester Data*

Tabel
Table 4.1.7

Jumlah Sekolah, Guru, dan Murid Sekolah Menengah Atas (SMA) di Bawah Kementerian Pendidikan dan Kebudayaan Menurut Kecamatan di Kabupaten Belitung Timur, 2018/2019 dan 2019/2020
Number of Schools, Teachers, and Pupils in Senior High Schools Under The Ministry of Education and Culture by Subdistrict in Belitung Timur Regency, 2018/2019 dan 2019/2020

Kecamatan <i>Subdistrict</i>	Sekolah/ <i>Schools</i>					
	Negeri/ <i>Public</i>		Swasta/ <i>Private</i>		Jumlah/ <i>Total</i>	
	2018/2019	2019/2020	2018/2019	2019/2020	2018/2019	2019/2020
(1)	(2)	(3)	(4)	(5)	(6)	(7)
Dendang	-	-	-	-	-	-
Simpang Pesak	1	1	-	-	1	1
Gantung	1	1	1	1	2	2
Simpang Renggiang	-	-	-	-	-	-
Manggar	1	1	1	1	2	2
Damar	1	1	-	-	1	1
Kelapa Kampit	1	1	-	-	1	1
Belitung Timur	5	5	2	2	7	7

Lanjutan Tabel/*Continued Table* 4.1.7

Kecamatan <i>Subdistrict</i>	Guru ¹ / <i>Teachers</i> ¹					
	Negeri/ <i>Public</i>		Swasta/ <i>Private</i>		Jumlah/ <i>Total</i>	
	2018/2019	2019/2020	2018/2019	2019/2020	2018/2019	2019/2020
(1)	(8)	(9)	(10)	(11)	(12)	(13)
Dendang	-	-	-	-	-	-
Simpang Pesak	26	27	-	-	26	27
Gantung	43	44	9	8	52	52
Simpang Renggang	-	-	-	-	-	-
Manggar	43	40	11	8	54	48
Damar	23	27	-	-	23	27
Kelapa Kampit	28	31	-	-	28	31
Belitung Timur	163	169	20	16	183	185

Lanjutan Tabel/*Continued Table 4.1.7*

Kecamatan <i>Subdistrict</i>	Murid/ <i>Students</i>					
	Negeri/ <i>Public</i>		Swasta/ <i>Private</i>		Jumlah/ <i>Total</i>	
	2018/2019	2019/2020	2018/2019	2019/2020	2018/2019	2019/2020
(1)	(14)	(15)	(16)	(17)	(18)	(19)
Dendang	-	-	-	-	-	-
Simpang Pesak	459	480	-	-	459	480
Gantung	655	701	18	11	673	712
Simpang Renggiang	-	-	-	-	-	-
Manggar	661	695	43	23	704	718
Damar	324	323	-	-	324	323
Kelapa Kampit	458	458	-	-	458	458
Belitung Timur	2 557	2 657	61	34	2 618	2 691

Catatan/**Note:** ¹ Jumlah guru termasuk kepala sekolah dan guru/**The total of teachers including headmaster and teacher**

Sumber/**Source:** Kementerian Pendidikan dan Kebudayaan, Data Semester Ganji/**Ministry of Educations and Culture, Odd Semester Data**

Tabel
Table 4.1.8

Jumlah Sekolah, Guru, dan Murid Sekolah Menengah Kejuruan (SMK) di Bawah Kementerian Pendidikan dan Kebudayaan Menurut Kecamatan di Kabupaten Belitung Timur, 2018/2019 dan 2019/2020
Number of Schools, Teachers, and Pupils in Vocational High Schools Under The Ministry of Education and Culture by Subdistrict in Belitung Timur Regency, 2018/2019 dan 2019/2020

Kecamatan <i>Subdistrict</i>	Sekolah/ <i>Schools</i>		Guru/ <i>Teachers</i>		Murid/ <i>Pupils</i>	
	2018/2019	2019/2020	2018/2019	2019/2020	2018/2019	2019/2020
(1)	(2)	(3)	(4)	(5)	(6)	(7)
Dendang	1	1	13	15	126	166
Simpang Pesak	-	-	-	-	-	-
Gantung	-	-	-	-	-	-
Simpang Renggiang	1	1	16	20	164	154
Manggar	5	5	74	93	1 173	1 312
Damar	-	-	-	-	-	-
Kelapa Kampit	1	1	34	32	510	478
Belitung Timur	8	8	137	160	1 973	2 110

Catatan/**Note:** ¹ Jumlah guru termasuk kepala sekolah dan guru/**The total of teachers including headmaster and teacher**

Sumber/**Source:** Kementerian Pendidikan dan Kebudayaan, Data Semester Ganji/**Ministry of Educations and Culture, Odd Semester Data**

Tabel
Table 4.1.9

Jumlah Sekolah, Guru, dan Murid Madrasah Aliyah (MA) di Bawah Kementerian Agama Menurut Kecamatan di Kabupaten Belitung Timur, 2018/2019 dan 2019/2020
Number of Schools, Teachers, and Pupils in Madrasah Aliyah (MA) Under the Ministry of Religious Affairs by Subdistrict in Belitung Timur Regency, 2018/2019 dan 2019/2020

Kecamatan <i>Subdistrict</i>	Sekolah/ <i>Schools</i>					
	Negeri/ <i>Public</i>		Swasta/ <i>Private</i>		Jumlah/ <i>Total</i>	
	2018/2019	2019/2020	2018/2019	2019/2020	2018/2019	2019/2020
(1)	(2)	(3)	(4)	(5)	(6)	(7)
Dendang	...	-	...	-	...	-
Simpang Pesak	...	-	...	-	...	-
Gantung	...	-	...	1	...	1
Simpang Renggang	...	-	...	-	...	-
Manggar	...	-	...	-	...	-
Damar	...	-	...	-	...	-
Kelapa Kampit	...	-	...	-	...	-
Belitung Timur	...	-	...	1	...	1

Lanjutan Tabel/*Continued Table* 4.1.9

Kecamatan <i>Subdistrict</i>	Guru ¹ / <i>Teachers</i> ¹					
	Negeri/ <i>Public</i>		Swasta/ <i>Private</i>		Jumlah/ <i>Total</i>	
	2018/2019	2019/2020	2018/2019	2019/2020	2018/2019	2019/2020
(1)	(8)	(9)	(10)	(11)	(12)	(13)
Dendang	...	-	...	-	...	-
Simpang Pesak	...	-	...	-	...	-
Gantung	...	-	...	10	...	10
Simpang Renggang	...	-	...	-	...	-
Manggar	...	-	...	-	...	-
Damar	...	-	...	-	...	-
Kelapa Kampit	...	-	...	-	...	-
Belitung Timur	...	-	...	10	...	10

Lanjutan Tabel/*Continued Table 4.1.9*

Kecamatan <i>Subdistrict</i>	Murid/ <i>Students</i>					
	Negeri/ <i>Public</i>		Swasta/ <i>Private</i>		Jumlah/ <i>Total</i>	
	2018/2019	2019/2020	2018/2019	2019/2020	2018/2019	2019/2020
(1)	(14)	(15)	(16)	(17)	(18)	(19)
Dendang	...	-	...	-	...	-
Simpang Pesak	...	-	...	-	...	-
Gantung	...	-	...	54	...	54
Simpang Renggang	...	-	...	-	...	-
Manggar	...	-	...	-	...	-
Damar	...	-	...	-	...	-
Kelapa Kampit	...	-	...	-	...	-
Belitung Timur	...	-	...	54	...	54

Sumber/*Source*: Kementerian Agama, Data Semester Ganjil/*Ministry of Religious Affairs, Odd Semester Data*

Tabel
Table 4.1.10

Jumlah Desa¹/Kelurahan yang Memiliki Fasilitas Sekolah Menurut Kecamatan dan Tingkat Pendidikan di Kabupaten Belitung Timur, 2014– 2019
Number of Villages¹/Kelurahan Having Educational Facilities by Subdistrict and Educational Level in Belitung Timur Regency, 2014– 2019

Kecamatan <i>Subdistrict</i>	SD <i>Primary School</i>		
	2014	2018	2019
(1)	(2)	(3)	(4)
Dendang	4	4	4
Simpang Pesak	4	4	4
Gantung	7	7	7
Simpang Renggiang	4	4	4
Manggar	9	9	9
Damar	5	5	5
Kelapa Kampit	6	6	6
Belitung Timur	39	39	39

Lanjutan Tabel/*Continued Table* 4.1.10

Kecamatan <i>Subdistrict</i>	SMP <i>Junior High School</i>		
	2014	2018	2019
(1)	(5)	(6)	(7)
Dendang	2	2	2
Simpang Pesak	2	2	2
Gantung	4	4	4
Simpang Renggiang	1	2	2
Manggar	5	5	5
Damar	2	2	2
Kelapa Kampit	4	4	4
Belitung Timur	20	21	21

Lanjutan Tabel/*Continued Table* 4.1.10

Kecamatan <i>Subdistrict</i>	SMA <i>Senior High School</i>		
	2014	2018	2019
(1)	(8)	(9)	(10)
Dendang	0	0	–
Simpang Pesak	1	1	1
Gantung	2	2	2
Simpang Renggiang	0	0	–
Manggar	3	2	2
Damar	0	1	1
Kelapa Kampit	1	1	1
Belitung Timur	7	7	7

Lanjutan Tabel/*Continued Table 4.1.10*

Kecamatan <i>Subdistrict</i>	SMK <i>Vocational School</i>		
	2014	2018	2019
(1)	(11)	(12)	(13)
Dandang	1	1	1
Simpang Pesak	0	0	–
Gantung	0	0	–
Simpang Renggiang	0	1	1
Manggar	2	3	4
Damar	0	0	–
Kelapa Kampit	1	1	1
Belitung Timur	4	6	7

Lanjutan Tabel/*Continued Table* 4.1.10

Kecamatan <i>Subdistrict</i>	Perguruan Tinggi <i>University</i>		
	2014	2018	2019
(1)	(14)	(15)	(16)
Dendang	0	0	–
Simpang Pesak	0	0	–
Gantung	0	0	–
Simpang Renggiang	0	0	–
Manggar	0	0	–
Damar	0	0	–
Kelapa Kampit	0	0	–
Belitung Timur	0	0	–

Catatan/**Note:**¹ Desa pada tabel ini termasuk Unit Permukiman Transmigrasi (UPT) yang masih dibina oleh kementerian terkait dan nagari di Provinsi Sumatera Barat/***Villages in this table include Transmigration Settlement Unit which is still fostered by the relevant ministries and the nagari in the Province of Sumatera Barat***

Sumber/**Source:** BPS, Pendataan Potensi Desa (Podes)/ ***BPS-Statistics Indonesia, Village Potential Data Collection***

Tabel 4.1.11 Angka Partisipasi Murni (APM) dan Angka Partisipasi Kasar (APK) Menurut Jenjang Pendidikan di Kabupaten Belitung Timur, 2018 dan 2019
Net Participation Rates and Gross Participation Rates by Educational Level in Belitung Timur Regency, 2018 and 2019

Jenjang Pendidikan <i>Educational Level</i>	Angka Partisipasi Murni (APM) <i>Net Participation Rates</i>		Angka Partisipasi Kasar (APK) <i>Gross Participation Rates</i>	
	2018	2019	2018	2019
(1)	(2)	(3)	(4)	(5)
SD/MI <i>Elementary School</i>	98,46	98,43	108,67	109,36
SMP/MTs <i>Junior High School</i>	81,09	82,82	88,69	92,75
SMA/SMK/MA <i>Senior High School</i>	61,51	61,18	72,75	72,72

Sumber/Source: BPS, Survei Sosial Ekonomi Nasional (Susenas)/*BPS-Statistics Indonesia, National Socioeconomic Survey*

Tabel
Table 4.1.12

Persentase Penduduk Berumur 15 Tahun ke Atas yang Melek Huruf Menurut Kelompok Umur di Kabupaten Belitung Timur, 2018 dan 2019
Percentage of Literate People Aged 15 Years and Over by Age Group in Belitung Timur Regency, 2018 and 2019

Kelompok Umur <i>Age Group</i>	2018	2019
(1)	(2)	(3)
15–19	100	98,74
20–24	99,62	100
25–29	100	100
30–34	98,72	99,42
35–39	99,38	98,56
40–44	97,27	98,25
45–49	100	99,49
50+	94,48	95,33
Jumlah/Total	98,03	98,17
15–24	99,82	99,33
15–44	99,14	99,14
15+	98,03	98,17
45+	95,91	96,39

Sumber/Source: BPS, Survei Sosial Ekonomi Nasional (Susenas)/**BPS-Statistics Indonesia, National Socioeconomic Survey**

4.2 KESEHATAN HEALTH

Tabel 4.2.1 **Jumlah Desa¹/Kelurahan Yang Memiliki Sarana Kesehatan Menurut Kecamatan di Kabupaten Belitung Timur, 2014–2019**
Number of Villages¹/Kelurahan Having Health Facilities by Subdistrict in Belitung Timur Regency, 2014–2019

Kecamatan <i>Subdistrict</i>	Rumah Sakit <i>Hospital</i>		
	2014	2018	2019
(1)	(2)	(3)	(4)
Dendang	0	0	–
Simpang Pesak	0	0	–
Gantung	0	0	–
Simpang Renggiang	0	0	–
Manggar	1	1	1
Damar	0	0	–
Kelapa Kampit	0	0	–
Belitung Timur	1	1	1

Lanjutan Tabel/*Continued Table* 4.2.1

Kecamatan <i>Subdistrict</i>	Rumah Sakit Bersalin <i>Maternity Hospital</i>		
	2014	2018	2019
(1)	(5)	(6)	(7)
Dendang	0	0	–
Simpang Pesak	0	0	–
Gantung	0	0	–
Simpang Renggang	0	0	–
Manggar	0	0	–
Damar	0	0	–
Kelapa Kampit	0	0	–
Belitung Timur	0	0	–

Lanjutan Tabel/*Continued Table 4.2.1*

Kecamatan <i>Subdistrict</i>	Poliklinik <i>Polyclinic</i>		
	2014	2018	2019
(1)	(8)	(9)	(10)
Dendang	0	0	1
Simpang Pesak	0	0	–
Gantung	0	0	–
Simpang Renggang	0	0	–
Manggar	1	1	2
Damar	0	0	–
Kelapa Kampit	0	0	1
Belitung Timur	1	1	4

Lanjutan Tabel/*Continued Table 4.2.1*

Kecamatan <i>Subdistrict</i>	Puskesmas <i>Public Health Center</i>		
	2014	2018	2019
(1)	(11)	(12)	(13)
Dendang	0	1	1
Simpang Pesak	1	1	1
Gantung	1	1	1
Simpang Renggang	1	1	1
Manggar	1	1	1
Damar	1	1	1
Kelapa Kampit	1	1	1
Belitung Timur	6	7	7

Lanjutan Tabel/*Continued Table 4.2.1*

Kecamatan <i>Subdistrict</i>	Puskesmas Pembantu <i>Subsidiary of Public Health Center</i>		
	2014	2018	2019
(1)	(14)	(15)	(16)
Dandang	2	3	3
Simpang Pesak	2	1	2
Gantung	1	1	1
Simpang Renggiang	1	1	1
Manggar	2	3	3
Damar	1	1	1
Kelapa Kampit	2	2	2
Belitung Timur	11	12	13

Lanjutan Tabel/*Continued Table 4.2.1*

Kecamatan <i>Subdistrict</i>	Apotek <i>Pharmacy</i>		
	2014	2018	2019
(1)	(17)	(18)	(19)
Dendang	0	0	–
Simpang Pesak	0	0	1
Gantung	1	2	2
Simpang Renggang	0	0	–
Manggar	4	3	3
Damar	0	1	2
Kelapa Kampit	1	1	2
Belitung Timur	6	7	10

Catatan/**Note:**¹ Desa pada tabel ini termasuk Unit Permukiman Transmigrasi (UPT) yang masih dibina oleh kementerian terkait dan nagari di Provinsi Sumatera Barat/**Villages in this table include Transmigration Settlement Unit which is still fostered by the relevant ministries and the nagari in the Province of Sumatera Barat**

Sumber/**Source:** BPS, Pendataan Potensi Desa (Podes)/**BPS-Statistics Indonesia, Village Potential Data Collecting**

4.3 AGAMA DAN SOSIAL LAINNYA RELIGION AND OTHER SOCIAL AFFAIRS

Tabel 4.3.1 Jumlah Penduduk Menurut Kecamatan dan Agama yang Dianut di Kabupaten Belitung Timur, 2019
Population by Subdistrict and Religion in Belitung Timur Regency, 2019

Kecamatan <i>Subdistrict</i>	Islam	Protestan <i>Protestant</i>	Katolik <i>Catholic</i>	Hindu	Budha <i>Buddha</i>	Lainnya <i>Others</i>
(1)	(2)	(3)	(4)	(5)	(6)	(7)
Dendang	10 365	50	47	-	8	-
Simpang Pesak	8 355	17	-	-	21	-
Gantung	26 565	344	92	1	701	34
Simpang Renggiang	7 312	44	14	-	1	-
Manggar	36 533	816	193	1	1 429	110
Damar	12 187	102	14	-	549	25
Kelapa Kampit	18 021	220	47	-	550	-
Belitung Timur	119 338	1 593	407	2	3 259	169

Sumber/**Source:** Dinas Kependudukan dan Pencatatan Sipil Kabupaten Belitung Timur/**Population and Civil Registration Belitung Timur Regency**

Tabel
Table 4.3.2**Jumlah Tempat Peribadatan Menurut Kecamatan di
Kabupaten Belitung Timur, 2019**
**Number of Places of Worship by Subdistrict in Belitung
Timur Regency, 2019**

Kecamatan <i>Subdistrict</i>	Masjid <i>Mosque</i>	Gereja Protestan <i>Protestant Church</i>	Gereja Katholik <i>Catholic Church</i>	Pura <i>Temple</i>	Vihara
(1)	(2)	(3)	(4)	(5)	(6)
Dendang	16	0	0	0	1
Simpang Pesak	19	0	0	0	0
Gantung	27	3	1	0	2
Simpang Renggiang	9	0	0	0	0
Manggar	28	5	1	0	2
Damar	7	0	1	0	8
Kelapa Kampit	29	3	1	0	2
Belitung Timur	125	11	4	0	15

Sumber/Source: Kementerian Agama Kabupaten Belitung Timur/*Ministry of Religious Affairs
Belitung Timur Regency*

Tabel 4.3.3 Jumlah Desa¹/Kelurahan yang Mengalami Bencana Alam² Menurut Kecamatan di Kabupaten Belitung Timur, 2011–2018
Number of Villages¹/Kelurahan that Had Natural Disaster² by Subdistrict in Belitung Timur Regency, 2011–2018

Kecamatan <i>Subdistrict</i>	Banjir/ <i>Flood</i>		
	2011	2014	2018
(1)	(2)	(3)	(4)
Dendang	0	0	2
Simpang Pesak	0	0	4
Gantung	0	0	7
Simpang Renggiang	0	0	4
Manggar	0	1	7
Damar	0	3	4
Kelapa Kampit	0	1	4
Belitung Timur	0	5	32

Lanjutan Tabel/*Continued Table 4.3.3*

Kecamatan <i>Subdistrict</i>	Gempa Bumi/ <i>Earthquake</i>		
	2011	2014	2018
(1)	(5)	(6)	(7)
Dandang	0	0	0
Simpang Pesak	0	0	0
Gantung	0	0	0
Simpang Renggiang	0	0	0
Manggar	0	0	0
Damar	0	0	0
Kelapa Kampit	0	0	0
Belitung Timur	0	0	0

Lanjutan Tabel/*Continued Table* 4.3.3

Kecamatan <i>Subdistrict</i>	Tanah Longsor/ <i>Landslide</i>		
	2011	2014	2018
(1)	(8)	(9)	(10)
Dandang	0	0	0
Simpang Pesak	0	0	0
Gantung	0	0	1
Simpang Renggiang	0	0	0
Manggar	0	0	1
Damar	0	0	0
Kelapa Kampit	0	0	0
Belitung Timur	0	0	2

Catatan/**Note:** ¹ Desa pada tabel ini termasuk Unit Permukiman Transmigrasi (UPT) yang masih dibina oleh kementerian terkait dan nagari di Provinsi Sumatera Barat/***Villages in this table are included in Transmigration Settlement Unit which is still fostered by the relevant ministries and the nagari in the Province of Sumatera Barat***

² Terjadi dalam tiga tahun terakhir sampai dengan saat pencacahan/***Occured during the last three years by the time of enumeration***

Sumber/**Source:** BPS, Pendataan Potensi Desa (Podes)/***BPS-Statistics Indonesia, Village Potential Data Collecting***

4.4 KEMISKINAN POVERTY

Tabel 4.4.1 Garis Kemiskinan, Jumlah, dan Persentase Penduduk Miskin di Kabupaten Belitung Timur, 2012–2019
Poverty Line, Number, and Percentage of Poor People in Belitung Timur Regency, 2012–2019

Tahun Year	Garis Kemiskinan (rupiah/kapita/bulan) <i>Poverty Line (rupiah/capita/ month)</i>	Jumlah Penduduk Miskin (ribu) <i>Number of Poor People (thousand)</i>	Persentase Penduduk Miskin <i>Percentage of Poor People</i>
(1)	(2)	(3)	(4)
2012	420 973	8,46	7,43
2013	464 590	7,9	6,9
2014	492 652	7,9	6,68
2015	504 668	8,71	7,33
2016	528 572	8,48	6,99
2017	563 309	8,44	6,81
2018	622 396	8,93	7,06
2019	684 277	8,51	6,6

Sumber/Source: BPS, Survei Sosial Ekonomi Nasional Maret/BPS-Statistics Indonesia, March National Socioeconomic Survey

Tabel
Table 4.4.2**Indeks Kedalaman Kemiskinan dan Indeks Keparahan Kemiskinan di Kabupaten Belitung Timur, 2012–2019**
Poverty Gap Index and Poverty Severity Index in Belitung Timur Regency, 2012–2019

Tahun <i>Year</i>	Indeks Kedalaman Kemiskinan <i>Poverty Gap Index</i>	Indeks Keparahan Kemiskinan <i>Poverty Severity Index</i>
(1)	(2)	(3)
2012	0,46	0.12
2013	0,43	0.12
2014	0,89	0.25
2015	0,8	0.18
2016	0,98	0.22
2017	0,79	0.18
2018	1,01	0.19
2019	0,81	0.16

Sumber/Source: BPS, Survei Sosial Ekonomi Nasional Maret/BPS-Statistics Indonesia, March National Socioeconomic Survey

BAB 5 CHAPTER

Pertanian

Agriculture

PERTANIAN, KEHUTANAN, PETERNAKAN,
DAN PERIKANAN
AGRICULTURE, FORESTRY, LIVESTOCK,
AND FISHERY

Produksi Tanaman Sayuran dan
Buah-buahan Semusim 2019

14.287 ton



PENJELASAN TEKNIS

1. Lahan sawah adalah lahan pertanian yang berpetak-petak dan dibatasi oleh pematang (galengan), saluran untuk menahan/ menyalurkan air, yang biasanya ditanami padi sawah tanpa memandang dari mana diperoleh atau status lahan tersebut. Lahan yang dimaksud termasuk lahan yang terdaftar di Pajak Bumi Bangunan, luran Pembangunan Daerah, lahan bengkok, lahan serobotan, lahan rawa yang ditanami padi dan lahan bekas tanaman tahunan yang telah dijadikan sawah, baik yang ditanami padi, palawija atau tanaman semusim lainnya.
2. Tegall/Kebun adalah lahan pertanian bukan sawah (lahan kering) yang ditanami tanaman semusim atau tahunan dan terpisah dengan halaman sekitar rumah serta penggunaannya tidak berpindah pindah.
3. Ladang/Huma adalah lahan pertanian bukan sawah (lahan kering) yang biasanya ditanami tanaman semusim dan penggunaannya hanya semusim atau dua musim, kemudian akanditinggalkan bila sudah tidak subur lagi (berpindah-pindah). Kemungkinan lahan ini beberapa tahun kemudian akan dikerjakan kembali jika sudah subur.

TECHNICAL NOTES

1. *Wetland is agricultural land that separated by small dykes to resist water, where the main crop is usually wetland paddy without considering where it is got from or the status of the land. It includes the land that is registered at land income tax office, regional development contribution, 'bengkok' land, illegal ownership, swamps for rice cultivation, and annual crop land mark that has been used as rice field, which are both planted with paddy, secondary crops or the other seasonal crops.*
2. *Dry field/Garden is an dryland (unirrigated land) which is planted with seasonal or annual crops and separately from the yard around the house without shifting*
3. *Unirrigated agricultural field/ Shifting cultivation land is dryland (unirrigated land) that usually is cultivated for seasonal crops and utilized only for one or two seasons, then it will be left when it is not fertile (shifting). Maybe, this land will be used again in a few years if it has been fertile.*

4. Lahan yang sementara tidak diusahakan adalah lahan yang biasanya diusahakan tetapi untuk sementara (lebih dari 1 (satu) tahun tetapi kurang dari atau sama dengan 2 (dua) tahun) tidak diusahakan, termasuk lahan sawah yang tidak diusahakan selama lebih dari 2 (dua) tahun.
 5. Data pokok tanaman pangan yang dikumpulkan adalah luas panen dan produktivitas (hasil per hektar). Produksi tanaman pangan merupakan hasil perkalian antara luas panen dengan produktivitas. Pengumpulan data luas panen dilakukan setiap bulan dengan pendekatan area kecamatan di seluruh wilayah Indonesia. Pengumpulan data produktivitas dilakukan melalui pengukuran langsung pada plot ubinan berukuran 2½ m x 2½ m. Pengumpulan data produktivitas dilakukan setiap subround (empat bulanan) pada waktu panen petani.
 6. Data produksi padi dan palawija yang disajikan adalah dalam kualitas: gabah kering giling (padi), pipilan kering (jagung), biji kering (kedelai dan kacang tanah), dan umbi basah (ubi kayu dan ubi jalar).
4. *Temporarily unused land is land that is regularly used but temporarily (more than a year but less or equal than two years) is unused, it includes wetland that is not cultivated more than two years.*
 5. *The main food crops data collected consists of harvested area and productivity (yield per hectare). Food crops production is generated by harvested area multiplied by productivity. The harvested area data is collected every month using sub district area approach in all sub district in Indonesia. The productivity data collection is conducted by a direct measurement in 2½m x 2½m crop cutting plot. The productivity measurement is conducted in every subround (four monthly) at the time when farmers are harvesting their crops.*
 6. *Production of paddy and secondary crops data are presented in the form of: dry unhusked rice (paddy), dry loose maize (maize), dry shells crops (soybeans and peanuts), and fresh roots (cassava and sweet potatoes).*

7. Tanaman sayuran semusim adalah tanaman Sumber vitamin, garam mineral dan lain-lain yang dikonsumsi dari bagian tanaman yang berupa daun, bunga, buah, dan umbinya, yang berumur kurang dari satu tahun.
Tanaman buah-buahan semusim adalah tanaman Sumber vitamin, garam mineral, dan lain-lain yang dikonsumsi dari bagian tanaman yang berupa buah, berumur kurang dari satu tahun, tidak berbentuk pohon/rumpuntetapi menjalar dan berbatang lunak.
 8. Tanaman buah-buahan tahunan adalah tanaman Sumber vitamin, garam mineral, dan lain-lain yang dikonsumsi dari bagian tanaman yang berupa buah dan merupakan tanaman tahunan.
Tanaman sayuran tahunan adalah tanaman Sumber vitamin, garam mineral, dan lain-lain yang dikonsumsi dari bagian tanaman yang berupa daun dan atau buah yang berumur lebih dari satu tahun.
 9. Tanaman biofarmaka adalah tanaman yang bermanfaat untuk obat-obatan, kosmetik, dan kesehatan yang dikonsumsi atau digunakan dari bagian-bagian tanaman seperti daun, batang, buah, umbi (rimpang) ataupun akar.
7. *Seasonal vegetable plants are plants which are the sources of vitamin, mineral salt, etc, consumed from the part of the plant in the form of leaf, flower, fruit, and root with the age of less than one year. Seasonal fruit plants are plants which are the sources of vitamin, mineral salt, etc, consumed from the part of the plant in the form of fruits. These plants are creeps with the age of less than one year.*
 8. *Annual fruit plants are plants which are the sources of vitamin, contained mineral salt, etc, consumed from the part of plant in the form of fruit and more than one year of age. Annual vegetable plants are plants which are the sources of vitamin, contained mineral salt, etc, consumed from the part of the plant in the form of vegetable and more than one year of age.*
 9. *Medicinal plants are plants which are useful for medicine. It is consumed from part of the plant such as leaf, flower, fruit, tuber, and root.*

10. Tanaman hias adalah tanaman yang mempunyai nilai keindahan baik bentuk, warna daun, tajuk maupun bunganya, sering digunakan untuk penghias pekarangan dan lain sebagainya.
 11. Luas panen tanaman hortikultura adalah luas tanaman sayuran, buah-buahan, biofarmaka, dan tanaman hias yang diambil hasilnya/dipanen pada periode pelaporan.
 12. Luas panen untuk tanaman sayuran adalah luas tanaman yang dipanen sekaligus/habis/dibongkar dan luas tanaman yang dipanen berkali-kali (lebih dari satu kali)/belum habis. Tanaman yang dipanen sekaligus/habis/dibongkar adalah tanaman yang sehabis panen langsung dibongkar/dicabut, terdiri dari bawang merah, bawang putih, bawang daun, kentang, kol/kubis, kembang kol, petsai/sawi, wortel, lobak, dan kacang merah. Tanaman yang dipanen berkali-kali (lebih dari satu kali)/belum habis adalah tanaman yang pemanenannya lebih dari satu kali dan biasanya dibongkar apabila panen terakhir sudah tidak memadai lagi, terdiri dari: kacang panjang, cabe besar, cabe rawit, jamur, tomat, terung, buncis, ketimun, labu siam, kangkung, bayam, melon, semangka, dan blewah.
10. *Harvested area of horticulture is area which vegetable, fruit, medicinal and ornamental plant of crop harvested during the period of report.*
 11. *Harvested area of vegetables is area of entirely plant harvested/demolished and plant harvested several times/undemolished.*
 12. *Entirely plants harvested/demolished are plants usually harvested once and demolished to be substituted by other plants, consisting of: shallots, garlic, leeks, potato, cabbage, cauli flower, mustard green, carrots, chinese radish, and red kidney beans. Plants harvested several times/undemolished are plants usually harvested more than once and demolished in the case that the last harvest was economically not profitable. They consist of : yard long beans, chili, small chili, mushroom, tomatoes, egg plant, french beans, cucumber, pumpkin/chajota, swamp cabbage, spinach, melon, watermelon, and blewah .*

13. Produksi hortikultura adalah hasil menurut bentuk produk dari setiap tanaman sayuran, buah-buahan, biofarmaka dan tanaman hias yang diambil berdasarkan luas yang dipanen/tanaman yang menghasilkan pada bulan/triwulan laporan.
13. *Horticulture production is the standard production quantity form of vegetable, fruit, medicinal and ornamental plant based on harvested area/the number of production plants reported monthly/quarterly.*

<https://belitungtimurkab.bps.go.id>

ULASAN

Berdasarkan data Statistik Pertanian Hortikultura BPS, 3 jenis komoditas sayuran dengan jumlah produksi terbesar di Kabupaten Belitung Timur adalah Kangkung, Bayam, dan petsai/sawi dengan jumlah produksi berturut-turut sebesar 2.505 ton, 1.995 ton dan 1.768 ton.

DESCRIPTION

Based on BPS Horticultural Agriculture Statistics, the 3 types of vegetable commodities with the biggest production range in Belitung Timur Regency are Kangkung, Spinach, and Chinese cabbage with total production of 2.505 tons, 1.995 tons and 1.768 tons, respectively.

<https://belitungtimurkab.bps.go.id>

Gambar 5.1
Figures

Produksi Buah Mangga Menurut Kecamatan di Kabupaten Belitung timur, 2018-2019
Production of Mango Fruit by Subdistrict in Belitung Timur Regency, 2018-2019

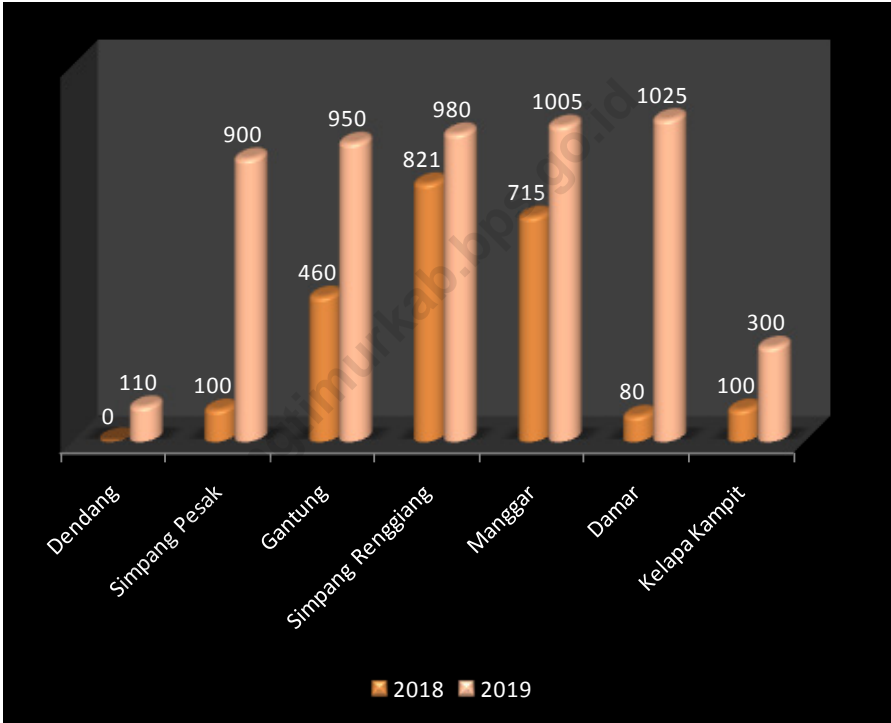

Sumber/Source: BPS, Statistik Pertanian Hortikultura SPH-BST/BPS-Statistics Indonesia, Agricultural Statistic for Horticulture SPH-BST

5.1 HORTIKULTURA
HORTICULTURE

Tabel 5.1.1 **Luas Panen Tanaman Sayuran Menurut Kecamatan dan Jenis Tanaman di Kabupaten Belitung Timur (ha), 2018 dan 2019**
Harvested Area of Vegetables by Subdistrict and Kind of Plant in Belitung Timur Regency (ha), 2018 and 2019

Kecamatan <i>Subdistrict</i>	Bawang Daun/ <i>Scallion</i>		Bayam/ <i>Spinach</i>	
	2018	2019	2018	2019
(1)	(2)	(3)	(4)	(5)
Dendang	-	-	-	-
Simpang Pesak	-	-	-	-
Gantung	27	17	13	12
Simpang Renggiang	-	-	9	14
Manggar	-	2	-	11
Damar	-	-	11	12
Kelapa Kampit	-	-	-	-
Belitung Timur	27	19	33	49

Lanjutan Tabel/*Continued Table* 5.1.1

Kecamatan <i>Subdistrict</i>	Buncis/ <i>string bean</i>		Cabai Besar/ <i>Big Chili</i>	
	2018	2019	2018	2019
(1)	(6)	(7)	(8)	(9)
Dendang	-	-	-	-
Simpang Pesak	-	-	-	-
Gantung	-	-	4	4
Simpang Renggiang	8	9	8	10
Manggar	-	-	-	3
Damar	-	-	3	3
Kelapa Kampit	-	-	-	2
Belitung Timur	8	9	15	22

Lanjutan Tabel/*Continued Table 5.1.1*

Kecamatan <i>Subdistrict</i>	Ketimun/ <i>cucumber</i>		Labu Siam/ <i>Chayote</i>	
	2018	2019	2018	2019
(1)	(10)	(11)	(12)	(13)
Dandang	12	10	-	1
Simpang Pesak	1	1	-	-
Gantung	12	6	-	-
Simpang Renggiang	13	19	-	-
Manggar	15	4	-	-
Damar	3	5	-	-
Kelapa Kampit	5	5	-	-
Belitung Timur	61	50	-	1

Lanjutan Tabel/*Continued Table* 5.1.1

Kecamatan <i>Subdistrict</i>	Cabai Rawit / <i>Cayene Pepper</i>		Kacang Panjang/ <i>Long Beans</i>		Kangkung/ <i>Water Spinach</i>	
	2018	2019	2018	2019	2018	2019
(1)	(14)	(15)	(16)	(17)	(18)	(19)
Dendang	10	7	7	6	2	3
Simpang Pesak	3	2	2	1	4	2
Gantung	10	5	8	8	46	27
Simpang Renggiang	13	17	13	16	9	18
Manggar	17	13	15	8	11	16
Damar	3	8	3	5	11	12
Kelapa Kampit	6	8	4	4	2	3
Belitung Timur	62	60	52	48	85	81

Lanjutan Tabel/*Continued Table 5.1.1*

Kecamatan Subdistrict	Petsai/Sawi/ Chinese Cabbage/ mustard green		Terung/Eggplant		Tomato/Tomato	
	2018	2019	2018	2019	2018	2019
(1)	(20)	(21)	(22)	(23)	(24)	(25)
Dandang	-	-	4	2	-	-
Simpang Pesak	-	-	2	1	-	-
Gantung	25	17	10	10	-	-
Simpang Renggiang	9	13	10	21	2	9
Manggar	3	12	4	12	-	-
Damar	12	12	2	2	-	-
Kelapa Kampit	-	-	5	5	-	-
Belitung Timur	49	54	37	53	2	9

Sumber/*Source*: BPS, Statistik Pertanian Hortikultura SPH-SBS/*BPS-Statistics Indonesia, Agricultural Statistic for Horticulture SPH-SBS*

Tabel
Table 5.1.2

Produksi Tanaman Sayuran Menurut Kecamatan dan Jenis Tanaman di Kabupaten Belitung Timur (ton), 2018 dan 2019
Production of Vegetables by Subdistrict and Kind of Plant in Belitung Timur Regency (ton), 2018 dan 2019

Kecamatan Subdistrict	Bawang Daun/Scallion		Bayam/Spinach	
	2018	2019	2018	2019
(1)	(2)	(3)	(4)	(5)
Dendang	-	-	-	-
Simpang Pesak	-	-	-	-
Gantung	885	855	700	785
Simpang Renggiang	-	-	68	360
Manggar	-	60	-	195
Damar	-	-	407	655
Kelapa Kampit	-	-	-	-
Belitung Timur	885	915	1 175	1 995

Lanjutan Tabel/*Continued Table 5.1.2*

Kecamatan <i>Subdistrict</i>	Buncis/ <i>string bean</i>		Cabai Besar/ <i>Big Chili</i>	
	2018	2019	2018	2019
(1)	(6)	(7)	(8)	(9)
Dendang	-	-	-	-
Simpang Pesak	-	-	-	-
Gantung	-	-	120	120
Simpang Renggiang	33	39	67	104
Manggar	-	-	-	134
Damar	-	-	111	198
Kelapa Kampit	-	-	-	140
Belitung Timur	33	39	298	696

Lanjutan Tabel/*Continued Table* 5.1.2

Kecamatan <i>Subdistrict</i>	Ketimun/cucumber		Labu Siam/ <i>Chayote</i>	
	2018	2019	2018	2019
(1)	(10)	(11)	(12)	(13)
Dandang	249	210	-	5
Simpang Pesak	38	9	-	-
Gantung	335	190	-	-
Simpang Renggiang	192	130	-	-
Manggar	490	156	-	-
Damar	360	418	-	-
Kelapa Kampit	306	323	-	-
Belitung Timur	1 970	1 436	-	5

Lanjutan Tabel/*Continued Table 5.1.2*

Kecamatan <i>Subdistrict</i>	Cabai Rawit / <i>Cayenne Pepper</i>		Kacang Panjang/ <i>Long Beans</i>		Kangkung/ <i>Water Spinach</i>	
	2018	2019	2018	2019	2018	2019
(1)	(10)	(11)	(12)	(13)	(14)	(15)
Dendang	105	75	122	87	25	48
Simpang Pesak	46	51	14	18	46	33
Gantung	280	173	250	370	855	870
Simpang Renggiang	89	115	141	282	114	494
Manggar	424	275	343	229	380	310
Damar	143	368	177	353	425	710
Kelapa Kampit	229	315	192	156	116	40
Belitung Timur	1 316	1 372	1 239	1 495	1 961	2 505

Lanjutan Tabel/*Continued Table* 5.1.2

Kecamatan <i>Subdistrict</i>	Petsai/Sawi/ <i>Chinese Cabbage/ mustard green</i>		Terung/ <i>Eggplant</i>		Tomato/ <i>Tomato</i>	
	2018	2019	2018	2019	2018	2019
(1)	(10)	(11)	(12)	(13)	(14)	(15)
Dendang	-	-	57	26	-	-
Simpang Pesak	-	-	22	15	-	-
Gantung	800	772	220	585	-	-
Simpang Renggiang	57	244	76	251	9	34
Manggar	70	265	170	302	-	-
Damar	995	487	307	283	-	-
Kelapa Kampit	-	-	221	245	-	-
Belitung Timur	1 922	1 768	1 073	1 707	9	34

Sumber/*Source*: BPS, Statistik Pertanian Hortikultura SPH-SBS/*BPS-Statistics Indonesia, Agricultural Statistic for Horticulture SPH-SBS*

Tabel
Table 5.1.3

Luas Panen Tanaman Sayuran dan Buah-buahan Semusim Menurut Jenis Tanaman di Kabupaten Belitung Timur (ha), 2018–2019
Harvested Area of Seasonal Vegetables and Fruits by Kind of Plant in Belitung Timur Regency (ha), 2018–2019

Jenis Tanaman <i>Kind of Plants</i>	2018	2019
(1)	(2)	(3)
Bawang Daun/ <i>Scallion</i>	27	19
Bayam/ <i>Spinach</i>	33	49
Buncis/ <i>string bean</i>	8	9
Cabai Besar/ <i>Chili/Big chili</i>	15	22
Cabai Rawit/ <i>Chili/Cayenne Pepper</i>	62	60
Kacang Panjang/ <i>Long Beans</i>	52	48
Kangkung/ <i>Water Spinach</i>	85	81
Ketimun/ <i>Cucumber</i>	61	50
Labu Siam/ <i>Chayote</i>	-	1
Petsai/Sawi/ <i>Chinese Cabbage/mustard green</i>	49	54
Semangka/ <i>Water Melon</i>	4	9
Terung/ <i>Eggplant</i>	37	53
Tomat/ <i>Tomato</i>	2	9

Sumber/Source: BPS, Statistik Pertanian Hortikultura SPH-SBS/BPS-Statistics Indonesia, *Agricultural Statistic for Horticulture SPH-SBS*

Tabel
Table 5.1.4

Produksi Tanaman Sayuran dan Buah-buahan Semusim Menurut Jenis Tanaman di Kabupaten Belitung Timur (ton), 2018–2019
Production of Seasonal Vegetables and Fruits by Kind of Plant in Belitung Timur Regency (ton), 2018–2019

Jenis Tanaman <i>Kind of Plants</i>	2018	2019
(1)	(2)	(3)
Bawang Daun/ <i>Scallion</i>	885	915
Bayam/ <i>Spinach</i>	1 175	1 995
Buncis/ <i>string bean</i>	33	39
Cabai Besar/ <i>Chili/Big chili</i>	298	696
Cabai Rawit/ <i>Chili/Cayenne Pepper</i>	1 316	1 372
Kacang Panjang/ <i>Long Beans</i>	1 239	1 495
Kangkung/ <i>Water Spinach</i>	1 961	2 505
Ketimun/ <i>Cucumber</i>	1 970	1 436
Labu Siam/ <i>Chayote</i>	-	5
Petsai/Sawi/ <i>Chinese Cabbage/mustard green</i>	1 922	1 768
Semangka/ <i>Water Melon</i>	180	320
Terung/ <i>Eggplant</i>	1 073	1 707
Tomat/ <i>Tomato</i>	9	34

Sumber/Source: BPS, Statistik Pertanian Hortikultura SPH-SBS/BPS-Statistics Indonesia, *Agricultural Statistic for Horticulture SPH-SBS*

Tabel
Table 5.1.5

Luas Panen Tanaman Biofarmaka Menurut Kecamatan dan Jenis Tanaman di Kabupaten Belitung Timur (m²), 2018 dan 2019
Harvested Area of Medicinal Plants by Subdistrict and Kind of Plant in Belitung Timur Regency (m²), 2018 and 2019

Kecamatan Subdistrict	Jahe/Ginger		Laos/Lengkuas/Galanga	
	2018	2019	2018	2019
(1)	(2)	(3)	(4)	(5)
Dandang	4 000	1 500	10 000	6 000
Simpang Pesak	2 000	2 000	2 250	3 000
Gantung	3 000	3 800	2 000	4 000
Simpang Renggang	990	529	1 032	650
Manggar	155	115	320	155
Damar	700	1 100	1 100	800
Kelapa Kampit	700	950	1 750	2 050
Belitung Timur	11 545	9 994	18 452	16 655

Lanjutan Tabel/*Continued Table* 5.1.5

Kecamatan Subdistrict	Kencur/ <i>East Indian Galangal</i>		Kunyit/ <i>Turmeric</i>		Lempuyang/ <i>Zingiber Aromaticum</i>	
	2018	2019	2018	2019	2018	2019
(1)	(6)	(7)	(8)	(9)	(10)	(11)
Dendang	3 000	1 500	11 000	9 000	-	-
Simpang Pesak	500	1 500	2 000	3 000	-	-
Gantung	4 000	4 400	4 000	5 300	-	-
SimpangRenggiang	914	740	600	650	-	-
Manggar	34	35	200	95	22	21
Damar	100	700	1 100	800	-	-
Kelapa Kampit	800	750	1 800	1 500	-	-
Belitung Timur	9 348	9 625	20 700	20 345	22	21

Catatan/*Note*: ...Sumber/*Source*: BPS, Statistik Pertanian Hortikultura SPH-TBF/*BPS-Statistics Indonesia, Agricultural Statistic for Horticulture SPH-TBF*

Tabel 5.1.6 **Produksi Tanaman Biofarmaka Menurut Kecamatan dan Jenis Tanaman di Kabupaten Belitung Timur (kg), 2018 and 2019**
Production of Medicinal Plants by Subdistrict and Kind of Plant in Belitung Timur Regency (kg), 2018 and 2019

Kecamatan Subdistrict	Jahe/Ginger		Laos/Lengkuas/Galanga	
	2018	2019	2018	2019
(1)	(2)	(3)	(4)	(5)
Dendang	1 500	1 050	6 000	4 500
Simpang Pesak	1 100	1 200	950	1 400
Gantung	2 750	3 800	4 000	4 800
Simpang Renggiang	3 912	3 350	2 984	5 785
Manggar	730	1 150	2 070	1 470
Damar	380	515	600	380
Kelapa Kampit	420	550	1 500	1 630
Belitung Timur	10 792	11 615	18 104	19 965

Lanjutan Tabel/*Continued Table 5.1.6*

Kecamatan Subdistrict	Kencur/ <i>East Indian Galangal</i>		Kunyit/ <i>Turmeric</i>		Lempuyang/ <i>Zingiber Aromaticum</i>	
	2018	2019	2018	2019	2018	2019
(1)	(6)	(7)	(8)	(9)	(10)	(11)
Dandang	1 300	600	5 220	5 000	-	-
Simpang Pesak	275	2 880	1 100	1 450	-	-
Gantung	8 000	8 350	2 500	7 700	-	-
SimpangRenggiang	1 375	2 625	2 861	4 155	-	-
Manggar	158	234	1 370	495	98	84
Damar	50	330	575	450	-	-
Kelapa Kampit	550	380	1 450	1 310	-	-
Belitung Timur	11 708	15 399	15 076	20 560	98	84

Sumber/*Source*: BPS, Statistik Pertanian Hortikultura SPH-TBF/*BPS-Statistics Indonesia, Agricultural Statistic for Horticulture SPH-TBF*

Tabel 5.1.7 **Luas Panen Tanaman Biofarmaka Menurut Jenis Tanaman di Kabupaten Belitung Timur (m²), 2018–2019**
Harvested Area of Medicinal Plants by Kind of Plant in Belitung Timur Regency (m²), 2018–2019

Jenis Tanaman <i>Kind of Plants</i>	2018	2019
(1)	(2)	(3)
Jahe/ <i>Ginger</i>	11 545	9 994
Kencur/ <i>East Indian Galangal</i>	9 348	9 625
Kunyit/ <i>Turmeric</i>	20 700	20 345
Laos/Lengkuas/ <i>Galanga</i>	18 452	16 655
Lempuyang/ <i>Zingiber Aromaticum</i>	22	21

Sumber/Source: BPS, Statistik Pertanian Hortikultura SPH-TBF/BPS-Statistics Indonesia, Agricultural Statistic for Horticulture SPH-TBF

Tabel 5.1.8 **Produksi Tanaman Biofarmaka Menurut Jenis Tanaman di Kabupaten Belitung Timur (kg), 2018–2019**
Table 5.1.8 **Production of Medicinal Plants by Kind of Plant in Belitung Timur Regency (kg), 2018–2019**

Jenis Tanaman <i>Kind of Plants</i>	2018	2019
(1)	(2)	(3)
Jahe/ <i>Ginger</i>	10 792	11 615
Kencur/ <i>East Indian Galangal</i>	11 708	15 399
Kunyit/ <i>Turmeric</i>	15 076	20 560
Laos/Lengkuas/ <i>Galanga</i>	18 104	19 965
Lempuyang/ <i>Zingiber Aromaticum</i>	98	84

Sumber/Source: BPS, Statistik Pertanian Hortikultura SPH-TBF/BPS-Statistics Indonesia, Agricultural Statistic for Horticulture SPH-TBF

Tabel 5.1.9 Luas Panen Tanaman Hias Menurut Kecamatan dan Jenis Tanaman di Kabupaten Belitung Timur (m²), 2018 and 2019
Harvested Area of Ornamental Plants by Subdistrict and Kind of Plant in Belitung Timur Regency (m²), 2018 and 2019

Kecamatan Subdistrict	Anggrek/ <i>Orchid</i>		Krisan/ <i>Chrysantemum</i>	
	2018	2019	2018	2019
(1)	(2)	(3)	(4)	(5)
Dendang
Simpang Pesak
Gantung
Simpang Renggiang
Manggar
Damar
Kelapa Kampit
Belitung Timur

Lanjutan Tabel/*Continued Table* 5.1.9

Kecamatan <i>Subdistrict</i>	Mawar/Rose		Sedap Malam/ <i>Tuberose</i>	
	2018	2019	2018	2019
(1)	(6)	(7)	(8)	(9)
Dendang
Simpang Pesak
Gantung
Simpang Renggiang
Manggar
Damar
Kelapa Kampit
Belitung Timur

Sumber/*Source*: BPS, Statistik Pertanian Hortikultura SPH-TBF/*BPS-Statistics Indonesia, Agricultural Statistic for Horticulture SPH-TBF*

Tabel
Table 5.1.10

Produksi Tanaman Hias Menurut Kecamatan dan Jenis Tanaman di Kabupaten Belitung Timur (tangkai), 2018 and 2019
Production of Ornamental Plants by Subdistrict and Kind of Plant in Belitung Timur Regency (stalks), 2018 and 2019

Kecamatan Subdistrict	Anggrek/ <i>Orchid</i>		Krisan/ <i>Chrysantemum</i>	
	2018	2019	2018	2019
(1)	(2)	(3)	(4)	(5)
Dendang
Simpang Pesak
Gantung
Simpang Renggiang
Manggar
Damar
Kelapa Kampit
Belitung Timur

Lanjutan Tabel/*Continued Table* 5.1.10

Kecamatan <i>Subdistrict</i>	Mawar/Rose		Sedap Malam/Tuberose	
	2018	2019	2018	2019
(1)	(6)	(7)	(8)	(9)
Dandang
Simpang Pesak
Gantung
Simpang Renggiang
Manggar
Damar
Kelapa Kampit
Belitung Timur

Sumber/*Source*: BPS, Statistik Pertanian Hortikultura SPH-TBF/*BPS-Statistics Indonesia, Agricultural Statistic for Horticulture SPH-TBF*

Tabel 5.1.11 **Luas Panen Tanaman Hias Menurut Jenis Tanaman di Kabupaten Belitung Timur (m²), 2016–2019**
Table 5.1.11 **Harvested Area of Ornamental Plants by Kind of Plant in Belitung Timur Regency (m²), 2016–2019**

Jenis Tanaman <i>Kind of Plants</i>	2016	2017	2018	2019
(1)	(2)	(3)	(4)	(5)
Anggrek/ <i>Orchid</i>
Anthurium Bunga/ <i>Flamingo Lily Flower</i>
Anthurium Daun/ <i>Anthurium</i>
Anyelir/ <i>Carnation</i>
Balaceng/ <i>Dieffenbacia</i>
Dracaena/ <i>Dracaena</i>
Euphorbia/ <i>Euphorbia</i>
Gladiol/ <i>Gladiol</i>
Hanjuang/ <i>Cordyline</i>
Herbras/ <i>Gerbera</i>
Kamboja Jepang/ <i>Adenium</i>
Keladi Hias/ <i>Caladium</i>

Sumber/Source: BPS, Statistik Pertanian Hortikultura SPH-TBF/BPS-Statistics Indonesia, Agricultural Statistic for Horticulture SPH-TBF

Tabel
Table 5.1.12

**Produksi Tanaman Hias Menurut Jenis Tanaman di
Kabupaten Belitung Timur (tangkai), 2016–2019**
*Production of Ornamental Plants by Kind of Plant n Belitung
Timur Regency (stalks), 2016–2019*

Jenis Tanaman <i>Kind of Plants</i>	2016	2017	2018	2019
(1)	(2)	(3)	(4)	(5)
Anggrek/ <i>Orchid</i>
Anthurium Bunga/ <i>Flamingo Lily Flower</i>
Anthurium Daun/ <i>Anthurium</i>
Anyelir/ <i>Carnation</i>
Balaceng/ <i>Dieffenbacia</i>
Dracaena/ <i>Dracaena</i>
Euphorbia/ <i>Euphorbia</i>
Gladiol/ <i>Gladiol</i>
Hanjuang/ <i>Cordyline</i>
Herbras/ <i>Gerbera</i>
Kamboja Jepang/ <i>Adenium</i>
Keladi Hias/ <i>Caladium</i>

Sumber/Source: BPS, Statistik Pertanian Hortikultura SPH-TBF/BPS-Statistics Indonesia, Agricultural Statistic for Horticulture SPH-TBF

Tabel 5.1.13 **Produksi Buah-buahan Menurut Kecamatan dan Jenis Tanaman di Kabupaten Belitung Timur (ton), 2018 and 2019**
Production of Fruits by Subdistrict and Kind of Plant in Belitung Timur Regency (ton), 2018 and 2019

Kecamatan Subdistrict	Mangga/Mango		Durian/Durian	
	2018	2019	2018	2019
(1)	(2)	(3)	(4)	(5)
Dendang	-	110	100	200
Simpang Pesak	100	900	-	150
Gantung	460	950	50	1 070
Simpang Renggiang	821	980	680	1 000
Manggar	715	1 005	4 780	5 700
Damar	80	1 025	385	1 080
Kelapa Kampit	100	300	398	522
Belitung Timur	2 276	5 270	6 393	9 722

Lanjutan Tabel/*Continued Table* 5.1.13

Kecamatan <i>Subdistrict</i>	Jambu Biji/ <i>Guava</i>		Pisang/ <i>Banana</i>	
	2018	2019	2018	2019
(1)	(6)	(7)	(8)	(9)
Dendang	-	-	1 600	1 900
Simpang Pesak	16	31	703	1 050
Gantung	140	200	2 000	2 553
Simpang Renggang	34	33	1 222	2 208
Manggar	150	52	575	460
Damar	8	13	205	180
Kelapa Kampit	99	35	1 166	2 150
Belitung Timur	447	364	7 471	10 501

Lanjutan Tabel/*Continued Table* 5.1.13

Kecamatan <i>Subdistrict</i>	Pepaya/ <i>Papaya</i>		Salak/ <i>Salacca</i>	
	2018	2019	2018	2019
(1)	(10)	(11)	(12)	(13)
Dendang	48	30	60	70
Simpang Pesak	32	32	13	10
Gantung	200	284	400	361
Simpang Renggiang	93	101	74	140
Manggar	225	165	68	115
Damar	45	76	39	28
Kelapa Kampit	146	290	36	197
Belitung Timur	789	978	690	921

Sumber/*Source*: BPS, Statistik Pertanian Hortikultura SPH-BST/*BPS-Statistics Indonesia, Agricultural Statistic for Horticulture SPH-BST*

Tabel
Table 5.1.14

**Produksi Buah–Buahan dan Sayuran Tahunan Menurut
Jenis Tanaman (kw) di Kabupaten Belitung Timur, 2018–
2019**
*Production of Annual Fruits and Vegetables by Kind of Plant
in Belitung Timur Regency (qui), 2018–2019*

Jenis Tanaman <i>Kind of Plants</i>	2018	2019
(1)	(2)	(3)
Alpukat/ <i>Avocado</i>	162	83
Belimbing/ <i>Star Fruit</i>	123	85
Duku/Langsar/Kokosan/ <i>Duku</i>	740	884
Durian/ <i>Durian</i>	6 393	9 722
Jambu Air/ <i>Water Apple</i>	248	169
Jambu Biji/ <i>Guava</i>	447	364
Jengkol/ <i>Jengkol</i>	40	19
Jeruk Besar/ <i>Pomelo</i>	31	5
Jeruk Siam/Keprak/ <i>Orange/Tangerine</i>	89	48
Mangga/ <i>Mango</i>	2 276	5 270
Manggis/ <i>Mangosteen</i>	6 490	14 715
Melinjo/ <i>Gnetum/Melinjo</i>	95	128
Nangka/Cempedak/ <i>Jackfruit</i>	2 221	5 181
Nenas/ <i>Pineapple</i>	2 602	3 333
Pepaya/ <i>Papaya</i>	789	978
Petai/ <i>Twisted Cluster Bean</i>	771	1 281
Pisang/ <i>Banana</i>	7 471	10 501
Rambutan/ <i>Rambutan</i>	2 418	4 012
Salak/ <i>Snakefruit</i>	690	921
Sawo/ <i>Sapodilla/Sawo</i>	916	636
Sirsak/ <i>Soursop</i>	159	157
Sukun/ <i>Breadfruit</i>	2 782	1 973

Sumber/Source: BPS, Statistik Pertanian Hortikultura SPH-BST/BPS-Statistics Indonesia, *Agricultural Statistic for Horticulture SPH-BST*

**5.2 PERKEBUNAN
ESTATE CROPS**

Tabel 5.2.1 Luas Areal Tanaman Perkebunan Menurut Kecamatan dan Jenis Tanaman di Kabupaten Belitung Timur (ha), 2018 dan 2019
Planted Area of Estate Crops by Subdistrict and Type of Crops in Belitung Timur Regency (ha), 2018 dan 2019

Kecamatan Subdistrict	Kelapa Sawit/Oil Palm		Kelapa/Coconut	
	2018	2019	2018	2019
(1)	(2)	(3)	(4)	(5)
Dandang	940,03	970,03	4,05	4,05
Simpang Pesak	1 132,92	1 143,92	112,66	112,66
Gantung	1 896,23	1 905,23	8,35	8,35
Simpang Renggiang	312,53	314,53	5,22	5,22
Manggar	160,24	161,24	2,18	3,18
Damar	94,48	96,48	25,10	25,10
Kelapa Kampit	726,72	729,72	29,52	30,02
Belitung Timur	5 266,15	5 321,15	187,08	188,58

Lanjutan Tabel/*Continued Table* 5.2.1

Kecamatan <i>Subdistrict</i>	Karet/ <i>Rubber</i>		Kopi/ <i>Coffee</i>	
	2018	2019	2018	2019
(1)	(6)	(7)	(8)	(9)
Dendang	596,20	596,20	1,89	1,89
Simpang Pesak	178,42	178,42	1,46	1,20
Gantung	636,89	635,89	6,89	9,89
Simpang Renggang	775,92	775,92	1,21	1,21
Manggar	442,99	442,99	1,95	1,95
Damar	117,50	117,50	0,66	0,66
Kelapa Kampit	485,61	485,61	1,34	1,34
Belitung Timur	3 233,53	3 232,53	15,40	17,74

Lanjutan Tabel/*Continued Table 5.2.1*

Kecamatan <i>Subdistrict</i>	Lada/Pepper		Tebu/Sugar cane	
	2018	2019	2018	2019
(1)	(10)	(11)	(12)	(13)
Dendang	1 433,76	1 428,76
Simpang Pesak	350,75	366,75
Gantung	516,82	633,47
Simpang Renggiang	966,03	970,03
Manggar	164,05	166,05
Damar	70,46	69,22
Kelapa Kampit	233,22	236,97
Belitung Timur	3 735,09	3 871,25

Lanjutan Tabel/*Continued Table 5.2.1*

Kecamatan <i>Subdistrict</i>	Teh/ <i>Tea</i>		Tembakau/ <i>Tobacco</i>	
	2018	2019	2018	2019
(1)	(14)	(15)	(16)	(17)
Dendang
Simpang Pesak
Gantung
Simpang Renggiang
Manggar
Damar
Kelapa Kampit
Belitung Timur

Sumber/*Source*: Dinas Pertanian dan Pangan Kabupaten Belitung Timur/ *Agriculture and Food Service of Belitung Timur Regency*

Tabel
Table 5.2.2

Produksi Perkebunan Menurut Kecamatan dan Jenis Tanaman di Kabupaten Belitung Timur (ton), 2018 dan 2019
Production of Estate by Subdistrict and Type of Crops in Belitung Timur Regency (ton), 2018 and 2019

Kecamatan <i>Subdistrict</i>	Kelapa Sawit/Oil Palm		Kelapa/Coconut	
	2018	2019	2018	2019
(1)	(2)	(3)	(4)	(5)
Dendang	985,57	861,55	0,30	0,27
Simpang Pesak	1 742,20	1 761,59	126,03	127,07
Gantung	2 596,53	2 461,91	7,13	5,91
Simpang Renggiang	478,95	550,85	1,04	0,21
Manggar	123,20	125,59	0,58	0,64
Damar	85,08	96,37	15,20	14,84
Kelapa Kampit	725,80	755,91	19,89	21,50
Belitung Timur	6 737,13	6 613,77	170,16	170,44

Lanjutan Tabel/*Continued Table* 5.2.2

Kecamatan <i>Subdistrict</i>	Karet/ <i>Rubber</i>		Kopi/ <i>Coffee</i>	
	2018	2019	2018	2019
(1)	(6)	(7)	(8)	(9)
Dendang	331	155,47	-	-
Simpang Pesak	59,85	61,93	-	-
Gantung	282,67	219,93	0,042	0,04
Simpang Renggang	731,81	670	-	-
Manggar	200,99	197,42	-	-
Damar	10,63	9,72	-	-
Kelapa Kampit	135,5	81,03	0,175	0,18
Belitung Timur	1 752,45	1 395,50	0,22	0,22

Lanjutan Tabel/*Continued Table 5.2.2*

Kecamatan <i>Subdistrict</i>	Lada/Pepper		Tebu/Sugar cane	
	2018	2019	2018	2019
(1)	(10)	(11)	(12)	(13)
Dendang	526,58	648,96
Simpang Pesak	233,01	229,08
Gantung	159,84	164,90
Simpang Renggang	872,32	523,39
Manggar	63,11	67,26
Damar	18,24	19,80
Kelapa Kampit	61,28	45,04
Belitung Timur	1 934,39	1 698,43

Lanjutan Tabel/*Continued Table* 5.2.2

Kecamatan <i>Subdistrict</i>	Teh/ <i>Tea</i>		Tembakau/ <i>Tobacco</i>	
	2018	2019	2018	2019
(1)	(14)	(15)	(16)	(17)
Dendang
Simpang Pesak
Gantung
Simpang Renggang
Manggar
Damar
Kelapa Kampit
Belitung Timur

SSumber/*Source*: Dinas Pertanian dan Pangan Kabupaten Belitung Timur/ *Agriculture and Food Service of Belitung Timur Regency*

BAB 6 Listrik

CHAPTER

Energy

Jumlah Pelanggan Listrik 2019

40.132 pelanggan



PENJELASAN TEKNIS

1. Pengumpulan data industry besar dan sedang dilakukan melalui Survei Industri Besar dan Sedang yang dilaksanakan setiap tahun secara lengkap (sensus) sejak tahun 1975. Survei Industri Besar dan Sedang mencakup semua perusahaan industri yang mempunyai tenaga kerja 20 orang atau lebih dengan menggunakan kuesioner II A.
2. Klasifikasi industri yang digunakan dalam survey ini berdasar kepada Klasifikasi Baku Lapangan Usaha Indonesia (KBLI). KBLI adalah klasifikasi lapangan usaha yang berdasar kepada International Standard Industrial Classification of All Economic Activities (ISIC) revisi 4 yang telah disesuaikan dengan kondisi Indonesia.
3. Industri manufaktur adalah suatu kegiatan ekonomi yang melakukan kegiatan mengubah suatu barang dasar secara mekanis, kimia, atau dengan tangan sehingga menjadi barang jadi/setengah jadi, dan atau barang yang kurang nilainya menjadi barang yang lebih tinggi nilainya, dan sifatnya lebih dekat kepada pemakai akhir. Termasuk dalam kegiatan ini adalah jasa industry dan pekerjaan perakitan.
4. Perusahaan atau usaha industry adalah suatu unit (kesatuan) usaha yang melakukan kegiatan ekonomi, bertujuan

TECHNICAL NOTES

1. *Data collection of large and medium scale manufacturing is conducted through The Large and Medium Manufacturing Establishment Survey that has been done annually for all industries (census) since 1975. Large and Medium Manufacturing Establishment Survey covers all manufactures/industries with 20 workers or more by questionnaire II A.*
2. *The industrial classification adopted in this survey refers to the Klasifikasi Baku Lapangan Usaha Indonesia (KBLI). KBLI is classification of economic activities based on the International Standard Industrial Classification of All Economic Activities (ISIC rev 4) that has been modified according to the local condition in Indonesia.*
3. *Manufacturing industry is defined as an economic activity processing basic goods mechanically, chemicals or manually into final or intermediate goods. It is also defined as processing of lower value goods into higher value goods as final or intermediate products. The activities also include services for manufacturing and assembling.*
4. *A manufacturing establishment is defined as a production unit engaged in economic activity, producing goods or services,*

menghasilkan barang atau jasa, terletak pada suatu bangunan atau lokasi tertentu, dan mempunyai catatan administrasi tersendiri mengenai produksi dan struktur biaya serta ada seorang atau lebih yang bertanggung jawab atas usaha tersebut.

5. Industri manufaktur dikelompokkan kedalam 4 golongan berdasarkan banyaknya pekerja, yaitu: industry besar (100 orang pekerja atau lebih), industry sedang/menengah (20–99 orang pekerja), industry kecil (5–19 orang pekerja), dan industry mikro (1–4 orang pekerja).
6. Pelanggan adalah individu atau kelompok, baik rumah tangga, perusahaan atau institusi non profit yang membeli air bersih dari perusahaan air bersih.
7. Air disalurkan adalah volume air bersih dari perusahaan air bersih

located in a building or in a certain location, keeping a business record concerning the production and cost structure, and having a person or more that are responsible to those activities.

5. *Manufacturing industries are categorized into four groups, based on the number of employees: large scale manufacturing (100 employees or more), medium scale manufacturing (20–99 employees), small scale manufacturing (5–19 employees), and micro industry (1–4 employees).*
6. *Customers are individuals or groups, whether household, company or non-profit institutions that buy water supply from water supply establishment.*
7. *Distributed water is the volume of water supply from water supply establishment.*

ULASAN

Tren jumlah pelanggan listrik di Kabupaten Belitung Timur mengalami peningkatan setiap tahunnya tercatat sebanyak 31.568 pelanggan di tahun 2015 yang kemudian meningkat hingga 40.132 pelanggan di Tahun 2019.

Rumah tangga merupakan kategori pelanggan PDAM terbesar di Kabupaten Belitung Timur yakni sebanyak 2.990 pelanggan atau sebesar 88,94 persen dari total pelanggan, produksi air yang disalurkan untuk seluruh kategori pelanggan di tahun 2019 sebanyak 773.932 m³.

DESCRIPTION

The trend of the number of electricity customers in Belitung Timur Regency has increased every year was recorded at 31,568 customers in 2015 which then increased to 40,132 customers in 2019.

Households are the largest PDAM customer category in Belitung Timur Regency with 2,990 customers or 88.94 percent of total customers, water production distributed to all customer categories in 2019 was 773,932 m³.

Gambar 6.1
Figures

Jumlah Pelanggan Listrik di Kabupaten Belitung Timur, 2015-2019
Number of Electricity Costumer in Belitung Timur Regency, 2015-2019

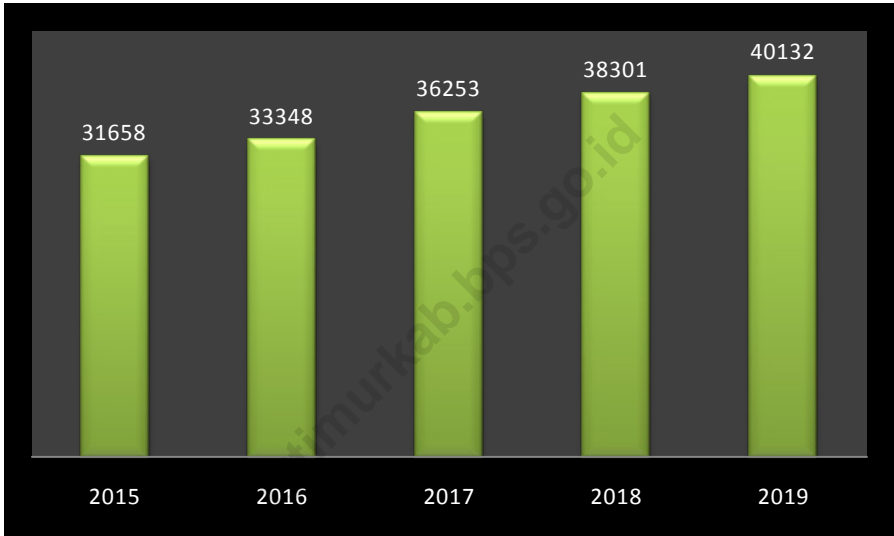

Sumber/Source: PT PLN (Persero) Bangka Belitung/ *State Electricity Company Bangka Belitung Regional*

Tabel
Table 6.1

Daya Terpasang, Produksi, dan Distribusi Listrik PT. PLN (Persero) pada Cabang/Ranting PLN Menurut Kecamatan di Kabupaten Belitung Timur, 2019
Installed Electricity Power, Production, and Distribution of PT. PLN (Persero) at PLN Branch by Subdistrict in Belitung Timur Regency, 2019

Kecamatan Subdistrict	Daya Terpasang <i>Installed Electricity Power</i> (KW)	Produksi Listrik <i>Electricity Production</i> (KWh)	Listrik Terjual <i>Electricity Sold</i> (KWh)	Dipakai Sendiri <i>Own Used</i> (KWh)	Susut/Hilang <i>Shrinkage/Lost</i> (KWh)
(1)	(2)	(3)	(4)	(5)	(6)
Dendang	-	-	-	-	-
Simpang Pesak	-	-	-	-	-
Gantung	-	-	-	-	-
Simpang Renggiang	-	-	-	-	-
Manggar	-	-	-	-	-
Damar	-	-	-	-	-
Kelapa Kampit	-	-	-	-	-
Belitung Timur	9 180	87 214 280	83 496 570	375 807	3 717 710

Catatan/Note: Data Pelanggan per Kecamatan tidak tersedia/*Data per Sub District is not Available*
 Sumber/Source: PT PLN (Persero) Bangka Belitung/ *State Electricity Company Bangka Belitung Regional*

Tabel
Table 6.2**Jumlah Pelanggan Listrik Menurut Kecamatan di
Kabupaten Belitung Timur, 2015–2019**
**Number of Electricity Customers by Subdistrict in Belitung
Timur Regency, 2015–2019**

Kecamatan Subdistrict	2015	2016	2017	2018	2019
(1)	(2)	(3)	(4)	(5)	(6)
Dandang	-	-	-	-	-
Simpang Pesak	-	-	-	-	-
Gantung	-	-	-	-	-
Simpang Renggang	-	-	-	-	-
Manggar	-	-	-	-	-
Damar	-	-	-	-	-
Kelapa Kampit	-	-	-	-	-
Belitung Timur	31 658	33 348	36 253	38 301	40 132

Catatan/Note: Data Pelanggan per Kecamatan tidak tersedia/*Data per Sub District is not Available*
 Sumber/Source: PT PLN (Persero) Bangka Belitung/ *State Electricity Company Bangka Belitung*
Regional

Tabel
Table 6.3**Jumlah Pelanggan dan Air yang Disalurkan Menurut Kategori Pelanggan di Kabupaten Belitung Timur, 2019**
Number of Customers and Distributed Water by Category Customer in Belitung Timur Regency, 2019

Kategori Pelanggan <i>Consumer Category</i>	Pelanggan <i>Number of Customers</i>	Air Disalurkan <i>Distributed Water (m³)</i>	Nilai <i>Value (Rp)</i>
(1)	(2)	(3)	(4)
Sosial	28	5 974	10 895 350
Rumah Tangga	2 990	631 942	2 285 049 050
Instansi Pemerintah	56	19 127	75 505 400
Niaga	280	109 140	492 107 600
Industri	8	7 749	41 149 200
Khusus	-	-	-
Bocor dalam penyaluran	-	-	-
Belitung Timur	3 362	773 932	2 904 706 600

Sumber/Source: PDAM Manggar/Local Water Company of Manggar

BAB 7 CHAPTER

Pariwisata

Tourism

Jumlah Hotel/Penginapan
di Kabupaten Belitung Timur

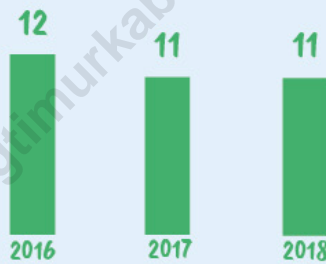

PENJELASAN TEKNIS**TECHNICAL NOTES**

1. Wisatawan mancanegara (wisman) ialah setiap pengunjung yang mengunjungi suatu negara di luar tempat tinggalnya, di dorong oleh satu atau beberapa keperluan tanpa bermaksud memperoleh penghasilan di tempat yang dikunjungi dan lamanya kunjungan tersebut tidak lebih dari satu tahun (12 bulan). Definisi ini mencakup 2 (dua) kategori wisatawan mancanegara, yaitu :

- Wisatawan (turis) ialah setiap pengunjung seperti definisi di atas yang tinggal paling sedikit 24 jam, akan tetapi tidak lebih dari 1 (satu) tahun di tempat yang dikunjungi, dengan maksud antara lain: berlibur, rekreasi, olah raga, bisnis, menghadiri pertemuan, studi, dan kunjungan dengan alasan kesehatan.
- Excursionist ialah setiap pengunjung seperti definisi di atas yang tinggal kurang dari 24 jam di tempat yang dikunjungi (termasuk "Cruise passengers"). Cruise Passengers ialah setiap pengunjung yang tiba di suatu negara di mana mereka tidak menginap di akomodasi yang tersedia di Negara tersebut, misalnya dengan kapal laut.

1. *Travellers (tourists) is that each visitor visiting a country outside their homes, driven by one or several purposes without intending to earn revenue in the places visited and duration of visit is not more than one year (12 months). This definition includes two (2) categories of tourists, namely:*

- *Tourists (tourists) is that each visitor to the definition above who stay at least 24 hours, but not more than 1 (one) year in the place visited, with the intent include: vacation, recreation, sports, business, attending a meeting, studies, and visits to health reasons.*
- *Excursionist is that every visitor to the definition above, staying less than 24 hours in the place visited (including the "Cruise passengers"). Cruise Passengers are any visitors who arrive in a country where they do not stay in the accommodation available in the country, for example by ships.*

2. Hotel adalah penyediaan akomodasi secara harian berupa kamar-kamar di dalam satu bangunan yang dapat dilengkapi dengan jasa pelayanan makan dan minum, kegiatan hiburan dan atau fasilitas lainnya. Hotel terdiri dari hotel berbintang dan hotel non- bintang.
 3. Hotel bintang adalah usaha penyediaan jasa pelayanan penginapan, makan minum serta jasa lainnya bagi umum dengan menggunakan sebagian atau seluruh bangunan. Usaha ini dikelola secara komersial serta memenuhi ketentuan persyaratan sebagai hotel bintang (termasuk berlian) yang ditetapkan dalam surat keputusan instansi yang membinanya. Misalnya hotel bintang lima, hotel bintang empat dan seterusnya.
2. *The hotel is on a daily basis in the form of providing accommodation rooms in one building can be equipped with food and drink services, entertainment and activities, or other facilities. Hotel consists of a five-star hotel and non star hotel.*
 3. *Hotel is a business of providing services lodging, eating and drinking, and other services for the public by using some or all of the building. This venture commercially managed and comply with the requirements of a hotel (excluding diamonds) specified in the decision letter membinanya agency. For example a five star hotel, four star hotel and so on.*

ULASAN

Kabupaten Belitung Timur memiliki fasilitas akomodasi pada kelas Hotel/ Penginapan sebanyak 11 unit pada Tahun 2018.

Berdasarkan Data Dinas Kebudayaan dan Pariwisata Kabupaten Belitung Timur, Jumlah kunjungan wisatawan baik domestik maupun mancanegara di Kabupaten Belitung Timur tercatat sebanyak 355.894 kunjungan pada Tahun 2018 yang terdiri dari 344.996 kunjungan wisatawan domestik dan 10.898 kunjungan wisatawan mancanegara.

DESCRIPTION

Belitung Timur Regency has 11 units of accommodation in the Hotel /Lodging class in 2018.

Based on Data from the Culture and Tourism Agency of Belitung Timur Regency, the number of domestic and foreign tourist arrivals in Belitung Timur Regency was 355,894 visits in 2018 consisting of 344,996 domestic tourist visits and 10,898 foreign tourist visits.

Gambar 7.1
Figures

Jumlah Kunjungan Wisatawan di Kabupaten Belitung Timur, 2016-2018
Number of Tourist Visit in Belitung Timur Regency, 2016-2018

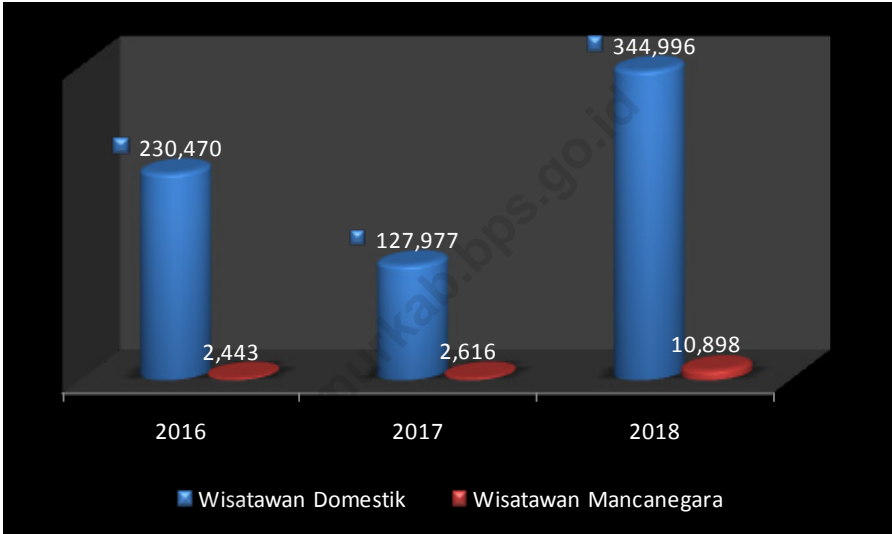

Sumber/Source: Dinas Kebudayaan dan Pariwisata Kabupaten Belitng Timur/Culture and Tourism Agency of Belitung Timur Regency

Tabel
Table 7.1**Jumlah Rumah Makan/Restoran Menurut Kecamatan di
Kabupaten Belitung Timur, 2016–2019**
**Number of Restaurants by Subdistrict in Belitung Timur
Regency, 2016–2019**

Kecamatan Subdistrict	2016	2017	2018	2019
(1)	(2)	(3)	(4)	(5)
Dandang	n/a	n/a	n/a	n/a
Simpang Pesak	n/a	n/a	n/a	n/a
Gantung	n/a	n/a	n/a	n/a
Simpang Renggiang	n/a	n/a	n/a	n/a
Manggar	n/a	n/a	n/a	n/a
Damar	n/a	n/a	n/a	n/a
Kelapa Kampit	n/a	n/a	n/a	n/a
Belitung Timur	27	27	31	n/a

Catatan/Note : Data per Kecamatan Belum Tersedia/ *Data per Subdistrict not yet available*

Sumber/Source: Dinas Kebudayaan dan Pariwisata Kabupaten Belitng Timur/*Culture and Tourism Agency of Belitung Timur Regency*

Tabel
Table 7.2

**Jumlah Hotel/Penginapan Menurut Kecamatan di
Kabupaten Belitung Timur, 2016–2019**
**Number of Hotel/Inn by Subdistrict in Belitung Timur
Regency, 2016–2019**

Kecamatan Subdistrict	2016	2017	2018	2019
(1)	(2)	(3)	(4)	(5)
Dendang	n/a	n/a	n/a	n/a
Simpang Pesak	n/a	n/a	n/a	n/a
Gantung	n/a	n/a	n/a	n/a
Simpang Renggiang	n/a	n/a	n/a	n/a
Manggar	n/a	n/a	n/a	n/a
Damar	n/a	n/a	n/a	n/a
Kelapa Kampit	n/a	n/a	n/a	n/a
Belitung Timur	12	11	11	n/a

Catatan/Note : Data per Kecamatan Belum Tersedia/ *Data per Subdistrict not yet available*

Sumber/Source: Dinas Kebudayaan dan Pariwisata Kabupaten Belitng Timur/*Culture and Tourism Agency of Belitung Timur Regency*

Tabel
Table 7.3**Jumlah Kunjungan Wisatawan di Kabupaten Belitung Timur, 2016–2019**
Number of Tourist Visit in Belitung Timur Regency, 2016–2019

Kategori Wisatawan <i>Tourist Category</i>	2016	2017	2018	2019
(1)	(2)	(3)	(4)	(5)
Wisatawan Domestik <i>Domestic Tourist</i>	230 470	127 977	344 996	n/a
Wisatawan Mancanegara <i>Foreign Tourist</i>	2 443	2 616	10 898	n/a
Belitung Timur	232 913	130 593	355 894	n/a

Catatan/Note: Data Tahun 2019 Belum Tersedia/ *Data year 2019 not yet available*

Sumber/Source: Dinas Kebudayaan dan Pariwisata Kabupaten Belitng Timur/*Culture and Tourism Agency of Belitung Timur Regency*

BAB 8 CHAPTER

Transportasi & Komunikasi Transportation & Communication

Jumlah Kantor Pos 2019

3 Kantor

Panjang jalan di
Kab. Belitung Timur
2019 **649,26 Km**

POST OFFICE



PENJELASAN TEKNIS

1. Data Transportasi dan Komunikasi meliputi :
 - Panjang Jalan
 - Pos dan Telekomunikasi
2. Kantor Pos adalah tempat pemberi pelayanan komunikasi tertulis dan atau surat elektronik, layanan paket, layanan logistik, layanan transaksi keuangan, dan layanan keagenan pos untuk kepentingan umum. Rumah pos berfungsi sama seperti kantor pos dan kantor pos pembantu, bedanya rumah pos biasanya terletak di daerah terpencil.

TECHNICAL NOTES

1. *Data on transportations and communications cover:*
 - *Length of road*
 - *Post and telecommunication*
2. *Post Office is a service provider facility of written communication and or electronic mail, parcel service, logistics services, financial transaction services, and postal services to the public. Postal house has the same function as the post office and subsidiary of post office, the difference is that postal house is usually located in remote areas.*

ULASAN

Jalan yang berada dalam kewenangan Kabupaten di Kabupaten Belitung Timur sebesar 87,07 persen merupakan jalan aspal atau sepanjang 418,69 km dari total 480,88 km.

Kabupaten Belitung Timur memiliki 3 kantor pos pembantu yang terdapat di Kecamatan Gantung, Manggar dan Kelapa Kampit.

DESCRIPTION

Roads that are within the authority of the Regency in Belitung Timur Regency by 87.07 percent are asphalt or 418.69 km of 480.88 km.

Belitung Timur Regency has 3 sub-post offices located in Gantung District, Manggar and Kelapa Kampit.

<https://belitungtimurkab.bps.go.id>

Gambar 8.1
Figures

Persentase Panjang Jalan Kabupaten Menurut Kondisi di Kabupaten Belitung Timur (%), 2019
Length Road Percentage by Condition of Roads in Belitung Timur Regency (%), 2019

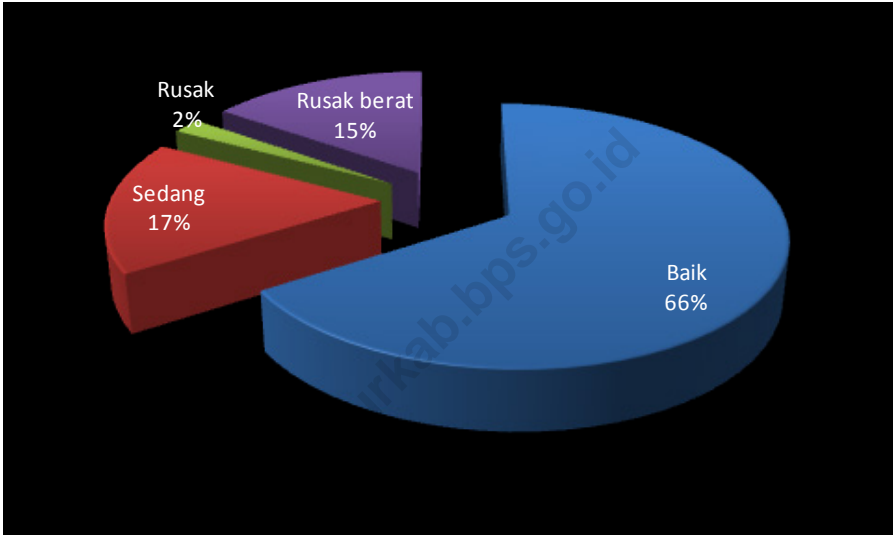

Sumber/Source: Dinas Pekerjaan Umum dan Penataan Ruang Kabupaten Belitung Timur/ Public works and spatial arrangement service of Belitung Timur Regency

**8.1 TRANSPORTASI
TRANSPORTATION**

Tabel 8.1.1 Panjang Jalan Menurut Tingkat Kewenangan Pemerintahan di Kabupaten Belitung Timur (km), 2017–2019
Table 8.1.1 Length of Roads by Level of Government Authority in Belitung Timur Regency (km), 2017–2019

Tingkat Kewenangan Pemerintahan <i>Level of Government Authority</i>	2017	2018	2019
(1)	(2)	(3)	(4)
Negara/ <i>State</i> ¹	52,89	52,89	52,89
Provinsi/ <i>Province</i> ¹	301,13*	301,13*	301,13*
Kabupaten/Kota ² <i>Regency/Municipality</i>	480,88	480,88	480,88

Catatan/*Note*: Data Panjang Jalan Provinsi Masih Tergabung dengan ruas jalan di Kabupaten Belitung/ *Provincial Road Length Data is Still Merged with roads in Belitung Regency*

Sumber/*Source*: ¹UPTD Pengawasan dan Peralatan Dinas Pekerjaan Umum dan Penataan Ruang Provinsi Kepulauan Bangka Belitung/ *Technical Implementing Unit of Services of Public works and spatial arrangement service of Bangka Belitung Province*

²Dinas Pekerjaan Umum dan Penataan Ruang Kabupaten Belitung Timur/ *Public works and spatial arrangement service of Belitung Timur Regency*

Tabel 8.1.2 Panjang Jalan Menurut Jenis Permukaan Jalan di Kabupaten Belitung Timur (km), 2017–2019
Table *Length of Roads by Type of Road Surface in Belitung Timur Regency (km), 2017–2019*

Jenis Permukaan Jalan <i>Type of Road Surface</i>	2017	2018	2019
(1)	(2)	(3)	(4)
Aspal/ <i>Paved</i>	413,50	418,69	418,69
Kerikil/ <i>Gravel</i>	17,43	16,09	16,09
Tanah/ <i>Soil</i>	49,95	46,10	46,10
Lainnya/ <i>Others</i>	0,00	0,00	0,00
Jumlah/ <i>Total</i>	480,88	480,88	480,88

Catatan/*Note*: Rincian jenis permukaan hanya menampilkan jalan kabupaten karena Data Panjang Jalan Provinsi dan Negara Masih Tergabung dengan ruas jalan di Kabupaten Belitung/
The surface type details only show district roads because Provincial Road Length Data is Still Merged with roads in Belitung Regency

Sumber/*Source*: Dinas Pekerjaan Umum dan Penataan Ruang Kabupaten Belitung Timur/ *Public works and spatial arrangement service of Belitung Timur Regency*

Tabel 8.1.3 Panjang Jalan Menurut Kondisi Jalan di Kabupaten Belitung Timur (km), 2017–2019
Length of Roads by Condition of Roads in Belitung Timur Regency (km), 2017–2019

Kondisi Jalan <i>Condition of Roads</i>	2017	2018	2019
(1)	(2)	(3)	(4)
Baik/ <i>Good</i>	218,52	141,48	374,59
Sedang/ <i>Moderate</i>	118,60	158,23	95,24
Rusak/ <i>Damage</i>	65,17	92,74	11,05
Rusak Berat/ <i>Severely Damage</i>	78,59	88,43	86,72
Jumlah/<i>Total</i>	480,88	480,88	480,88

Catatan/*Note*: Rincian jenis permukaan hanya menampilkan jalan kabupaten karena Data Panjang Jalan Provinsi dan Negara Masih Tergabung dengan ruas jalan di Kabupaten Belitung/
The surface type details only show district roads because Provincial Road Length Data is Still Merged with roads in Belitung Regency

Sumber/*Source*: Dinas Pekerjaan Umum dan Penataan Ruang Kabupaten Belitung Timur/ *Public works and spatial arrangement service of Belitung Timur Regency*

8.2 KOMUNIKASI COMMUNICATION

Tabel 8.2.1 Jumlah Kantor Pos Pembantu Menurut Kecamatan di Kabupaten Belitung Timur, 2016–2019
Number of Post Offices Subsidiaries by Subdistrict in Belitung Timur Regency, 2016–2019

Kecamatan Subdistrict	2016	2017	2018	2019
(1)	(2)	(3)	(4)	(5)
Dandang	-	-	-	-
Simpang Pesak	-	-	-	-
Gantung	1	1	1	1
Simpang Renggiang	-	-	-	-
Manggar	1	1	1	1
Damar	-	-	-	-
Kelapa Kampit	1	1	1	1
Belitung Timur	3	3	3	3

Sumber/Source: PT.Pos Indonesia Cabang Tanjungpandan/ *Company Limited of POS Indonesian Branch Tanjungpandan*

BAB 9 Koperasi

CHAPTER

Cooperative

PERBANKAN, KOPERASI, DAN HARGA-HARGA
BANKING, COOPERATIVE, AND PRICES

Jumlah Koperasi Aktif
di Kabupaten Belitang Timur



PENJELASAN TEKNIS

1. Koperasi adalah sebuah organisasi ekonomi yang dimiliki dan dioperasikan oleh orang-seorang demi kepentingan bersama. Koperasi melandaskan kegiatan berdasarkan prinsip gerakan ekonomi rakyat yang berdasarkan asas kekeluargaan.
2. Koperasi Unit Desa (KUD) adalah suatu Koperasi serba usaha yang beranggotakan penduduk desa dan berlokasi didaerah pedesaan, daerah kerjanya biasanya mencakup satu wilayah kecamatan. Pembentukan KUD ini merupakan penyatuan dari beberapa Koperasi pertanian yang kecil dan banyak jumlahnya dipedesaan.
3. Koperasi Pegawai Republik Indonesia (KPRI) adalah koperasi yang anggota- anggotanya terdiri dari para pegawai negeri dalam suatu daerah kerja di Indonesia.
4. Koperasi karyawan (Kopkar) adalah sebuah koperasi yang berada di sebuah perusahaan tertentu. Anggota koperasi ini adalah para karyawan dari perusahaan tersebut. ... Selain itu, terbuka disini maksudnya setiap karyawan boleh bergabung namun biasanya terbatas pada karyawan pada karyawan yang bekerja di perusahaan tersebut saja.
5. Koperasi Pasar (Koppas) ialah badan usaha yang didirikan,

TECHNICAL NOTES

1. *A cooperative is an economic organization that is owned and operated by individuals for the common good. Cooperatives based activities based on the principles of the people's economic movement based on family principles.*
2. *Village Unit Cooperative (KUD) is a multi-business cooperative consisting of villagers and located in a rural area, the working area usually covers one sub-district area. The formation of the KUD is an integration of several small and large numbers of agricultural cooperatives in the countryside.*
3. *The Republic of Indonesia Employees Cooperative (KPRI) is a cooperative whose members consist of civil servants in a work area in Indonesia.*
4. *Employee cooperative (Kopkar) is a cooperative that is in a particular company. The members of the cooperative are the employees of the company. ... In addition, open here means that every employee may join but is usually limited to employees who work at the company.*
5. *Market Cooperatives (Koppas) are business entities that are*

dibentuk, dibiayai, dikelola, diawasi, dan dimanfaatkan oleh pedagang tersebut.

established, formed, financed, managed, supervised, and utilized by these traders.

<https://belitungtimurkab.bps.go.id>

ULASAN

Jumlah Koperasi Aktif di Kabupaten Belitung Timur mengalami peningkatan setiap tahunnya, tercatat berdasarkan data Dinas Tenaga Kerja, Koperasi dan UKM terdapat 56 Koperasi aktif pada Tahun 2016 dan bertambah menjadi 70 koperasi aktif pada tahun 2019.

DESCRIPTION

The number of active cooperatives in Belitung Timur Regency has increased every year, recorded based on data from the Department of Labor, Cooperatives and SMEs there were 56 active cooperatives in 2016 and increased to 70 active cooperatives in 2019.

<https://belitungtimurkab.bps.go.id>

Gambar 9.1
Figures

Jumlah Koperasi Aktif Menurut Kecamatan di Kabupaten Belitang Timur, 2019
Number of Active Cooperative by Subdistrict in Belitang Timur Regency, 2019

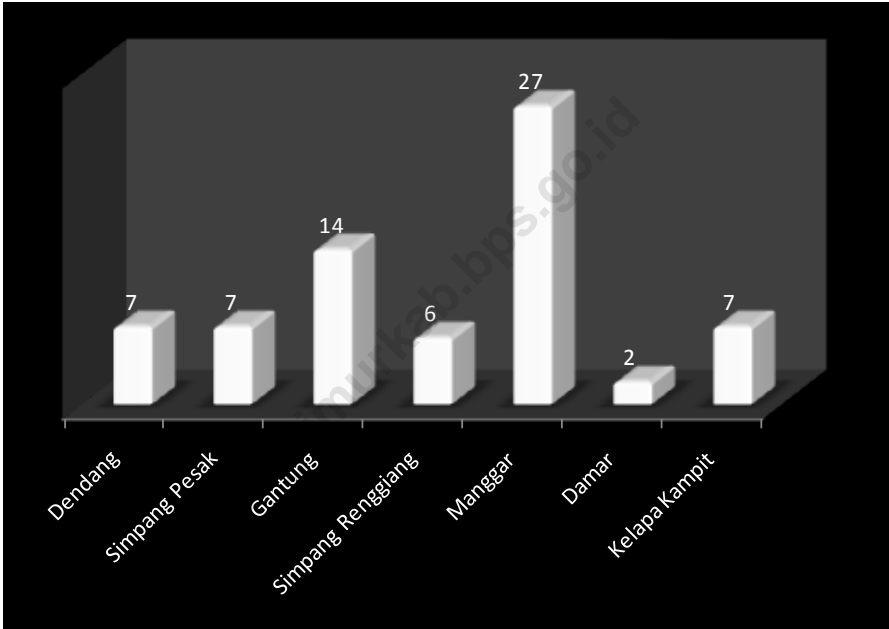

Sumber/Source: Dinas Tenaga Kerja, Koperasi dan Usaha Kecil Menengah Kabupaten Belitang Timur/ Department of Manpower, Cooperatives and Small and Medium Enterprises in Belitang Regency

Tabel 9.1 Jumlah Koperasi Aktif Menurut Kecamatan di Kabupaten Belitung Timur, 2016–2019
Table 9.1 Number of Active Cooperative by Subdistrict in Belitung Timur Regency, 2016–2019

Kecamatan Subdistrict	2016	2017	2018	2019
(1)	(2)	(3)	(4)	(5)
Dendang	6	6	7	7
Simpang Pesak	5	5	6	7
Gantung	12	13	12	14
Simpang Renggiang	5	5	5	6
Manggar	20	22	23	27
Damar	2	2	2	2
Kelapa Kampit	6	6	7	7
Belitung Timur	56	59	62	70

Sumber/Source: Dinas Tenaga Kerja, Koperasi dan Usaha Kecil Menengah Kabupaten Belitung Timur/
 Department of Manpower, Cooperatives and Small and Medium Enterprises in Belitung
 Regency

Tabel
Table 9.2**Jumlah Koperasi Menurut Jenis Koperasi dan Kecamatan di Kabupaten Belitung Timur, 2019**
Number of Cooperative by Kind of Cooperative and Subdistrict in Belitung Timur Regency, 2019

Kecamatan Subdistrict	Jenis Koperasi/ Kind of Cooperative					Jumlah Total
	KUD	KPRI	KOPKAR	KOPPAS	Lainnya Other	
(1)	(2)	(3)	(4)	(5)	(6)	(7)
Dendang	2	1	1	0	3	7
Simpang Pesak	1	0	0	0	7	8
Gantung	5	1	2	1	21	30
Simpang Renggiang	1	0	0	0	6	7
Manggar	2	1	3	1	34	41
Damar	2	9	1	9	6	9
Kelapa Kampit	1	1	2	0	10	14
Belitung Timur	14	13	9	11	87	116

Sumber/Source: Dinas Tenaga Kerja, Koperasi dan Usaha Kecil Menengah Kabupaten Belitung Timur/
Department of Manpower, Cooperatives and Small and Medium Enterprises in Belitung
Regency

BAB 10

CHAPTER

Pengeluaran Penduduk

Population Expenditure

Rata-Rata Pengeluaran per Kapita Sebulan 2019

Non-Makanan
Rp1.678.367

Makanan
Rp822.908



PENJELASAN TEKNIS

1. Data pengeluaran penduduk menurut jenis pengeluaran diperoleh dari Survei Sosial Ekonomi Nasional (Susenas).
2. Data konsumsi/pengeluaran yang dikumpulkan pada Susenas dibagi menjadi dua kelompok, yaitu konsumsi makanan dan bukan makanan.
3. Konsumsi/pengeluaran makanan dirinci menjadi 215 komoditi, masing-masing dikumpulkan data kuantitas dan nilainya.
4. Untuk konsumsi bukan makanan, pada umumnya yang dikumpulkan hanya data nilainya, kecuali untuk beberapa jenis pengeluaran tertentu, seperti penggunaan listrik, air, gas, dan bahan bakar minyak (BBM) dikumpulkan kuantitasnya.
5. Angka Kecukupan Kalori dan Protein penduduk Indonesia per Kapita sehari berdasarkan Widyakarya Nasional Pangan dan Gizi X Tahun 2012, yaitu 2.150 Kkal dan 57 gram.
6. Tingkat Kecukupan Kalori dan Protein salah satu indikator yang dapat digunakan untuk mengukur tingkat kesejahteraan penduduk.

TECHNICAL NOTES

1. *The data on consumer expenditure according to type of expenditure are obtained from the National Socio Economic Survey.*
2. *Data of consumption/expenditure collected in Susenas are divided into two groups, namely food and non-food consumption.*
3. *Consumption/expenditure on food covers 215 commodities, both quantity data and values are collected.*
4. *For consumption of non-food, the data collected in general are only their values, except for certain types of expenditure, such as electricity, water, gas, and fuel, which are also collected for their quantity data.*
5. *Calories and Protein Adequacy Score Indonesian population per capita daily based on Widyakarya National Food and Nutrition X in 2012, which is 2,150 kcal and 57 grams.*
6. *Calories and Protein adequacy level is one of the indicators that can be used to measure the level of welfare of the population.*

ULASAN

Berdasarkan hasil Survei Sosial Ekonomi Nasional Maret 2019, rata-rata pengeluaran per kapita penduduk per bulan di Kabupaten Belitung Timur sebesar 1.678.367 rupiah yang terdiri dari pengeluaran untuk makanan sebesar 822.908 rupiah dan pengeluaran untuk non makanan sebesar 855.459 rupiah.

Mayoritas penduduk di Kabupaten Belitung Timur atau sebesar 48,30 persen merupakan penduduk dengan golongan pengeluaran per kapita lebih dari 1.500.000 rupiah.

DESCRIPTION

Based on the results of the National Socio-Economic Survey March 2019, the average monthly expenditure per capita population in Belitung Timur Regency was 1,678,367 rupiahs consisting of expenditures for food amounting to 822,908 rupiahs and expenditure for non-food items amounting to 855,459 rupiahs.

The majority of the population in Belitung Timur Regency or 48.30 percent are residents with a per capita expenditure class of more than 1,500,000 rupiah.

Gambar 10.1
Figures

Persentase Penduduk Menurut Golongan Pengeluaran Per Kapita Sebulan di Kabupaten Belitung Timur (%), 2019
Percentage of Population by Per Capita Spending Group a Month in Belitung Timur Regency (%), 2019

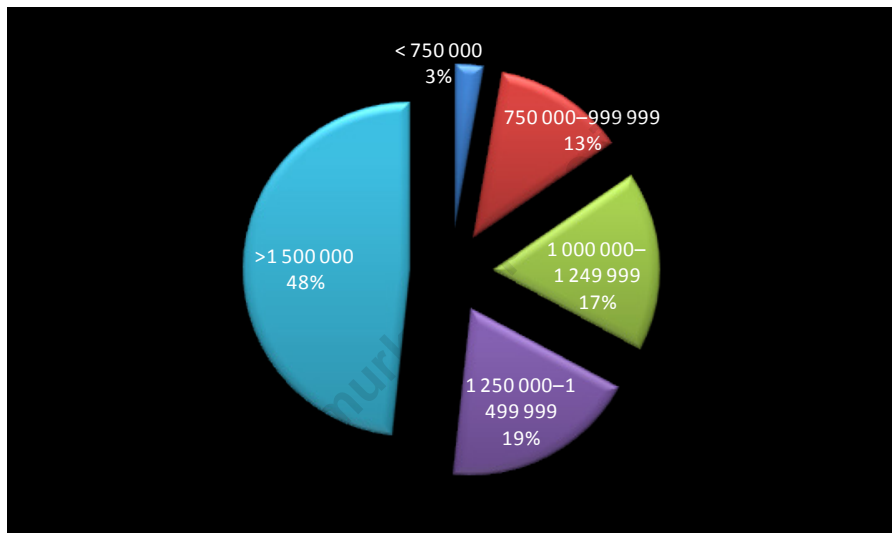

Sumber/Source: BPS, Survei Sosial Ekonomi Nasional (Susenas) Maret/BPS-Statistics Indonesia, National Socioeconomic Survey March

Tabel
Table 10.1

Rata-rata Pengeluaran per Kapita Sebulan Menurut Kelompok Komoditas (rupiah) di Kabupaten Belitung Timur, 2018 dan 2019
Monthly Average Expenditure per Capita by Commodity Group (rupiahs) in Belitung Timur Regency, 2018 and 2019

Kelompok Komoditas/Commodity Group	2018	2019
(1)	(2)	(3)
Makanan/Food		
Padi-padian/Cereals	86 769	79 535
Umbi-umbian/Tubers	3 605	5 350
Ikan/udang/cumi/kerang/Fish/shrimp/common squid/shells	103 506	104 726
Daging/Meat	32 046	33 268
Telur dan susu/Eggs and milk	50 414	52 654
Sayur-sayuran/Vegetables	56 358	57 861
Kacang-kacangan/Legumes	8 610	9 873
Buah-buahan/Fruits	23 358	44 343
Minyak dan kelapa/Oil and coconut	16 195	15 940
Bahan minuman/Beverage stuffs	23 209	23 475
Bumbu-bumbuan/Spices	16 645	18 302
Konsumsi lainnya/Miscellaneous food items	17 698	18 960
Makanan dan minuman jadi/Prepared food and beverages	179 206	230 422
Rokok/Cigarettes	109 888	128 200
Jumlah makanan/Total food	729 477	822 908
Bukan makanan/Non-food		
Perumahan dan fasilitas rumah tangga/Housing and household facilities	376 468	458 591
Aneka komoditas dan jasa/Goods and services	108 487	144 088
Pakaian, alas kaki, dan tutup kepala/Clothing, footwear, and headgear	45 569	46 415
Komoditas tahan lama/Durable goods	98 459	138 308
Pajak, pungutan, dan asuransi/Taxes and insurance	37 167	51 327
Keperluan pesta dan upacara/kenduri/Parties and ceremonies	13 142	16 730
Jumlah bukan makanan/Total non-food	679 292	855 459
Jumlah/Total	1 408 769	1 678 367

Sumber/Source: BPS, Survei Sosial Ekonomi Nasional (Susenas) Maret/BPS-Statistics Indonesia, National Socioeconomic Survey March

Tabel
Table 10.2

Persentase Pengeluaran per Kapita Sebulan Menurut Kelompok Komoditas di Kabupaten Belitung Timur, 2018 dan 2019
Percentage of Monthly Expenditure per Capita by Commodity Group in Belitung Timur Regency, 2018 and 2019

Kelompok Komoditas/Commodity Group	2018	2019
(1)	(2)	(3)
Makanan/Food		
Padi-padian/Cereals	6,16	4,74
Umbi-umbian/Tubers	0,26	0,32
Ikan/udang/cumi/kerang/Fish/shrimp/common squid/shells	7,35	6,24
Daging/Meat	2,27	1,98
Telur dan susu/Eggs and milk	3,58	3,14
Sayur-sayuran/Vegetables	4,00	3,45
Kacang-kacangan/Legumes	0,61	0,59
Buah-buahan/Fruits	1,80	2,64
Minyak dan kelapa/Oil and coconut	1,15	0,95
Bahan minuman/Beverage stuffs	1,65	1,40
Bumbu-bumbuan/Spices	1,18	1,09
Konsumsi lainnya/Miscellaneous food items	1,26	1,13
Makanan dan minuman jadi/Prepared food and beverages	12,72	13,73
Rokok/Cigarettes	7,80	7,64
Jumlah makanan/Total food	51,78	49,03
Bukan makanan/Non-food		
Perumahan dan fasilitas rumah tangga/Housing and household facilities	26,72	27,32
Aneka komoditas dan jasa/Goods and services	7,70	8,59
Pakaian, alas kaki, dan tutup kepala/Clothing, footwear, and headgear	3,23	2,77
Komoditas tahan lama/Durable goods	6,99	8,24
Pajak, pungutan, dan asuransi/Taxes and insurance	2,64	3,06
Keperluan pesta dan upacara/kenduri/Parties and ceremonies	0,93	1,00
Jumlah bukan makanan/Total non-food	48,22	50,97
Jumlah/Total	100,00	100,00

Sumber/Source: BPS, Survei Sosial Ekonomi Nasional (Susenas) Maret/BPS-Statistics Indonesia, National Socioeconomic Survey March

Tabel
Table 10.3**Persentase Penduduk Menurut Golongan Pengeluaran Per Kapita Sebulan di Kabupaten Belitung Timur, 2018 dan 2019**
Percentage of Population by Per Capita Spending Group a Month in Belitung Timur Regency, 2018 and 2019

Golongan Pengeluaran <i>Spending Group</i> (Rp)	2018	2019
(1)	(2)	(3)
< 750 000	12,50	2,76
750 000–999 999	20,70	12,71
1 000 000–1 249 999	17,75	17,38
1 250 000–1 499 999	17,00	18,85
>1 500 000	32,05	48,30
Jumlah/ <i>Total</i>	100,00	100,00

Sumber/Source: BPS, Survei Sosial Ekonomi Nasional (Susenas) Maret/BPS-Statistics Indonesia, National Socioeconomic Survey March

BAB 11 Perdagangan

CHAPTER

Trade

Jumlah Sarana Perdagangan 2019



PENJELASAN TEKNIS

1. Sistem pencatatan Statistik Ekspor dan Impor adalah "General Trade" dengan wilayah pencatatan meliputi seluruh wilayah kepabeanan Indonesia.
2. Pelabuhan Muat adalah pelabuhan darimana barang diangkut ke luar negeri atau diekspor
3. Jenis komoditi adalah barang ekspor yang dicatat sesuai kode Harmonized System (HS).

TECHNICAL NOTES

1. *The recording of export and import statistics is based on General Trade System covering all Indonesian customs areas.*
2. *Port of loading is port where the goods are transported out of the country or exported*
3. *Type commodity is exported goods recorded based on Harmonized System (HS) code.*

ULASAN

Berdasarkan data bidang perdagangan dan Bidang Pengawasan dan Pengendalian Dokumen DMPTSP Kabupaten Belitung Timur, jumlah sarana perdagangan tercatat sebanyak 21 unit pada Tahun 2019 dengan rincian 4 pasar dan 17 Toko yang terdiri dari Agen/Subdistributor/retail modern.

DESCRIPTION

Based on data from the trade sector and the Document Control and Control Division of DMPTSP Belitung Timur Regency, the number of trading facilities was recorded as many as 21 units in 2019 with details of 4 markets and 17 shops consisting of modern agents / sub-distributors / retailers.

<https://belitungtimurkab.bps.go.id>

Gambar
Figures 11.1

Jumlah Sarana Perdagangan di Kabupaten Belitung Timur, 2016-2019
Number of Trading facilities in Belitung Timur Regency, 2016- 2019

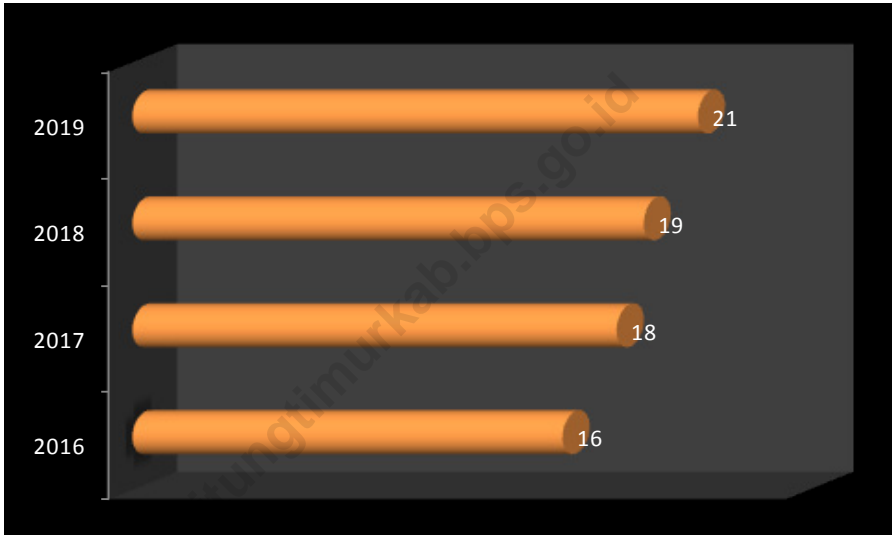

Sumber/Source: Dinas Penanaman Modal, Pelayanan Terpadu Satu Pintu dan Perdagangan Kabupaten Belitung Timur/ *Investment Office, One Stop Integrated Service and Trade in Belitung Timur Regency*

Tabel
Table 11.1**Jumlah Sarana Perdagangan Menurut Jenisnya di
Kabupaten Belitung Timur, 2016–2019**
**Number of Trading Facilities by Type of Facility in Belitung
Timur Regency, 2016–2019**

Jenis Sarana Perdagangan Type of Trading Facilities	2016	2017	2018	2019
(1)	(2)	(3)	(4)	(5)
Pasar/Market*	4	4	4	4
Toko/Store**	12	14	15	17
Kios	n/a	n/a	n/a	n/a
Warung	n/a	n/a	n/a	n/a

Catatan/Note: *Pasar Tradisional/Traditional Market

**Subdistributor/Agen/Retail Modern

Sumber/Source: Dinas Penanaman Modal, Pelayanan Terpadu Satu Pintu dan Perdagangan
Kabupaten Belitung Timur/ Investment Office, One Stop Integrated Service and Trade in
Belitung Timur Regency

BAB 12

CHAPTER

Sistem Neraca Nasional

System of Regional Accounts

Laju Pertumbuhan Ekonomi Kabupaten Belitung Timur

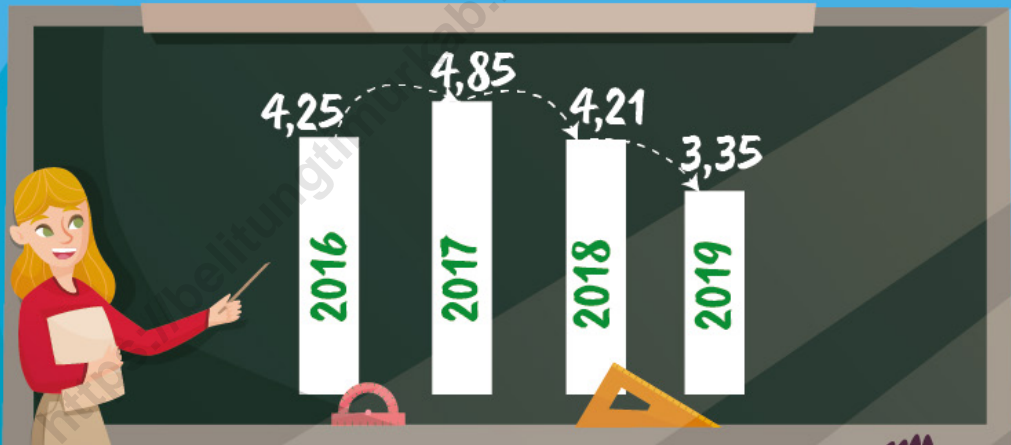

PENJELASAN TEKNIS**TECHNICAL NOTES**

1. Penghitungan statistik neraca nasional mengikuti buku petunjuk yang diterbitkan oleh Perserikatan Bangsa Bangsa (PBB) dikenal sebagai Sistem Neraca Nasional (SNN). SNN adalah rekomendasi internasional tentang bagaimana menyusun ukuran aktivitas ekonomi yang sesuai dengan standar neraca baku yang didasarkan pada prinsip-prinsip ekonomi. Rekomendasi yang dimaksud dinyatakan dalam sekumpulan konsep, definisi, klasifikasi, dan aturan neraca yang disepakati secara internasional dalam mengukur indikator tertentu seperti Produk Domestik Regional Bruto (PDRB). Salah satu bentuk adaptasi pencatatan statistik nasional adalah melakukan perubahan tahun dasar PDRB dari tahun 2000 ke 2010. Perubahan tahun dasar PDRB dilakukan seiring dengan mengadopsi rekomendasi PBB yang tertuang dalam Sistem Neraca Nasional 2008 (SNA 2008).
 2. Produk Domestik Regional Bruto pada tingkat regional (provinsi) menggambarkan kemampuan suatu wilayah untuk menciptakan nilai tambah pada suatu waktu tertentu. Untuk menyusun PDRB digunakan 2 pendekatan, yaitu lapangan usaha dan pengeluaran. Keduanya menyajikan komposisi data nilai tambah dirinci menurut sumber kegiatan ekonomi
1. *Method used to estimate national accounts statistics is based on the standard guidelines formed by United Nation known as System of National Accounts (SNA). SNA is the internationally agreed standard set of recommendations on how to compile measures of economic activity in accordance with strict accounting conventions based on economic principles. The recommendations are expressed in term of a set of concepts, definitions, classifications and accounting rules that comprise the internationally agreed standard for measuring indicators such as Gross Regional Domestic Product (GDP). One of the improvement in the national statistical system is to rebase GRDP form base year 2000 to 2010 in order to capture current economic condition. It is in line with the United Nations (UN) recommendation on 2008 SNA.*
 2. *The basic measure of the value added arising from economic activity is known as Gross Regional Domestic Product (GRDP) at the regional level (provinces/regencies/municipalities). To compile these statistics, two approaches have been used, i.e. "production approach" and "expenditure approach". The first approach is to measure value added produced by various kinds of*

(lapangan usaha) dan menurut komponen penggunaannya. PDRB dari sisi lapangan usaha merupakan penjumlahan seluruh komponen nilai tambah bruto yang mampu diciptakan oleh sektor ekonomi atas berbagai aktivitas produksinya. Sedangkan dari sisi pengeluaran menjelaskan tentang penggunaan dari nilai tambah tersebut.

economic activities, while the second approach is to measure final uses of the country's output. In other words, GRDP is the sum of total value added produced by all economic industries (activities) and the way of using it.

3. PDRB menurut lapangan usaha mengalami perubahan klasifikasi dari 9 lapangan usaha menjadi 17 lapangan usaha. PDRB menurut lapangan usaha dirinci menurut total nilai tambah dari seluruh sektor ekonomi yang mencakup lapangan usaha Pertanian, Kehutanan, dan Perikanan; Pertambangan dan Penggalian; Industri Pengolahan; Pengadaan Listrik dan Gas; Pengadaan Air, Pengelolaan Sampah, Limbah dan Daur Ulang; Konstruksi; Perdagangan Besar dan Eceran, Reparasi Mobil dan Sepeda Motor; Transportasi dan Pergudangan; Penyediaan Akomodasi dan Makan Minum; Informasi dan Komunikasi; Jasa Keuangan dan Asuransi; Real Estat; Jasa Perusahaan; Administrasi Pemerintahan, Pertahanan dan Jaminan Sosial Wajib; Jasa Pendidikan; Jasa Kesehatan dan Kegiatan Sosial; dan Jasa lainnya.
4. PDRB menurut pengeluaran mengalami perubahan klasifikasi dimana pengeluaran konsumsi Lembaga Non Profit yang Melayani
3. *GRDP by industry classification changes from 9 sectors to 17 industries. GRDP by industry is classified by types of economic activities such as Agriculture, Forestry and Fishing; Mining and Quarrying; Manufacturing; Electricity and Gas; Water supply, Sewerage, Waste Management and Remediation Activities; Construction; Wholesale and Retail Trade; Repair of Motor Vehicles and Motorcycles; Transportation and Storage; Accommodation and Food Service Activities; Information and Communication; Financial and Insurance Activities; Real Estate Activities; Business Activities; Public Administration; Defence and Compulsory Social Security; Education; Human Health and Social Work Activities; and Other Services Activities.*
4. *GRDP by expenditure classification changes where consumption expenditure Non-profit Institutions Serving Households (NPISH)*

Rumah Tangga (LNPR) yang sebelumnya termasuk bagian dari pengeluaran konsumsi rumah tangga menjadi komponen terpisah. Sehingga klasifikasi PDRB menurut pengeluaran dirinci menjadi 7 komponen yaitu komponen pengeluaran konsumsi rumah tangga, pengeluaran konsumsi LNPR, pengeluaran konsumsi pemerintah, pembentukan modal tetap bruto, perubahan inventori, ekspor barang dan jasa, dan impor barang dan jasa.

previously included as part of household consumption expenditure is taken out into separate component. So that, GRDP by type of expenditures is classified into: household consumption expenditure, NPISH consumption expenditure, government consumption expenditure, gross fixed capital formation, changes in inventories, exports of goods and services, and imports of goods and services.

5. Pengeluaran konsumsi rumah tangga mencakup berbagai pengeluaran konsumsi akhir rumah tangga atas barang dan jasa untuk memenuhi kebutuhan individu ataupun kelompok secara langsung. Pengeluaran rumah tangga di sini mencakup makanan dan minuman selain restoran; pakaian, alas kaki dan jasa perawatannya; perumahan dan perlengkapan rumah tangga; kesehatan dan pendidikan; transportasi dan komunikasi; restoran dan hotel serta lainnya.

5. *Household consumption expenditures consist of expenditures incurred by households, which are used for both individual or collective needs. Household consumptions are classified into food and beverages other than restaurants; clothing, footwear, and related maintenance services; housing and household equipment; health and education; transport and communication; restaurants and hotels;*

6. Pengeluaran Konsumsi Pemerintah terdiri dari Pengeluaran Konsumsi Individu dan Pengeluaran Konsumsi Kolektif. Barang dan jasa individu merupakan barang dan jasa privat, dimana ciri-ciri barang privat adalah a) Scarcity, yaitu ada kelangkaan/keterbatasan dalam jumlah; b) Excludable consumption, yaitu konsumsi suatu barang dapat

6. *Government consumption expenditure consists of Individual Consumption Expenditure and Collective Consumption Expenditure. Individual goods and services are private goods and services, which the characteristics of private goods is a) Scarcity, that there is a scarcity/limited in number; b) Excludable consumption, the consumption of*

dibatasi hanya pada mereka yang memenuhi persyaratan tertentu (biasanya harga); c) Rivalrous competition, yaitu konsumsi oleh satu konsumen akan mengurangi atau menghilangkan kesempatan pihak lain untuk melakukan hal serupa. Contoh barang dan jasa yang dihasilkan pemerintah dan tergolong sebagai barang dan jasa individu adalah jasa pelayanan kesehatan pemerintah di rumah sakit/puskesmas dan jasa pendidikan di sekolah/universitas negeri. Sedangkan barang dan jasa kolektif ekuivalen dengan barang publik yang memiliki ciri a) Non rivalry, yaitu penggunaan satu konsumen terhadap suatu barang tidak mengurangi kesempatan konsumen lain untuk juga mengkonsumsi barang tersebut; b) Non excludable, yaitu apabila suatu barang publik tersedia, maka tidak ada yang dapat menghalangi siapapun untuk memperoleh manfaat dari barang tersebut atau dengan kata lain setiap orang memiliki akses ke barang tersebut. Contoh barang dan jasa yang dihasilkan pemerintah dan tergolong sebagai barang dan jasa kolektif adalah jasa pertahanan yang dilakukan TNI dan keamanan yang dilakukan kepolisian.

goods can be limited only to those who meet certain requirements (usually the price); c) Rivalrous competition, ie consumption by the consumer will reduce or eliminate the chance of another party to do so. Examples of goods and services produced by government and classified as goods and services of individuals is the government health services in hospitals/health centers and education services in schools/universities. Collective goods and services equivalent to public goods characterized by a) Non-rivalry, namely the use of a consumer for an item does not reduce the chance of another consumer to also consume goods; b) Non-excludable, i.e. when a public good available, then nothing can hinder anyone to benefit from the goods or in other words everyone has access to the goods. Examples of goods and services produced by government and classified as collective goods and services is carried military defense services and the police's security.

7. Pembentukan Modal Tetap Bruto (PMTB) mencakup pengadaan, pembuatan, dan pembelian barang modal. Barang modal dimaksud

7. *Gross Fixed Capital Formation (GFCF) includes procurement, manufacture, and the purchase of capital goods. Capital goods are goods which are*

adalah barang-barang yang digunakan untuk proses produksi, tahan lama atau yang mempunyai umur pemakaian lebih dari satu tahun seperti bangunan, mesin-mesin dan alat angkutan. Termasuk pula di sini perbaikan besar (berat) yang sifatnya memperpanjang umur atau mengubah bentuk atau kapasitas barang modal tersebut. Pengeluaran barang modal untuk keperluan militer juga dicakup sebagai PMTB. Klasifikasi komponen PMTB dibagi menjadi 6 sub komponen yaitu Konstruksi; Mesin dan Peralatan; Kendaraan; Peralatan Lainnya; Cultivated Biological Resources (CBR) dan Produk Kekayaan Intelektual.

used for the production process, durable or have a service life of more than one year such as buildings, machinery, and transportation equipment. Including here: huge improvement that are to extend the life or changing the shape or the capacity of the capital goods. Capital expenditures for military purposes are also covered as GFCF. GFCF component are classified into six subcomponents: Construction; Machinery and Equipment; vehicle; Other equipment; Cultivated Biological Resources (CBR) and Intellectual Property Product.

8. Ekspor barang dan jasa merupakan transaksi perdagangan barang dan jasa dari penduduk (residen) ke bukan penduduk (nonresiden). Impor barang dan jasa adalah transaksi perdagangan dari bukan penduduk ke penduduk. Ekspor atau impor barang terjadi pada saat terjadi perubahan hak kepemilikan barang antara penduduk dengan bukan penduduk (dengan atau tanpa perpindahan fisik barang tersebut). Pada PDBR dengan tahun dasar 2010, ekspor dan impor barang dirinci menjadi nonmigas dan migas.
8. *Exports of goods and services consist of transactions of goods and services from residents to non-residents. Imports of goods and services consist of transaction of goods and services from non-residents to residents. Exports and imports of goods occur when there are changes in ownership of goods between residents and nonresidents (with or without physical movements of goods across frontiers). On the GRDP at 2010 basic year, exports and imports of goods specified into non oil and gas and oil and gas.*
9. Produk Domestik Regional Bruto maupun agregat turunannya disajikan dalam 2 (dua) versi
9. *GRDP and its aggregations are presented in two forms: at current market prices and at constant base*

penilaian, yaitu atas dasar “harga berlaku” dan atas dasar “harga konstan”. Disebut sebagai harga berlaku karena seluruh agregat dinilai dengan menggunakan harga pada tahun berjalan, sedangkan harga konstan penilaiannya didasarkan kepada harga satu tahun dasar tertentu, dalam publikasi ini digunakan harga tahun 2010.

year market prices. In presenting current market prices, all aggregates are valued at current market prices, while base year constant market prices are shown by valuing all aggregates at fixed base year prices. Year of 2010 is used as the base year in this publication.

10. Laju pertumbuhan PDRB diperoleh dari perhitungan PDRB atas dasar harga konstan. Cara mengukurnya dengan mengurangi nilai PRDB pada tahun ke-n terhadap nilai pada tahun ke n-1 (tahun sebelumnya), dibagi dengan nilai pada tahun ke n-1, dikalikan dengan 100 persen. Laju pertumbuhan menunjukkan perkembangan agregat pendapatan dari satu waktu tertentu terhadap waktu sebelumnya.

10. Growth rate of Gross Regional Domestic Product is derived from GRDP at constant market prices. It is obtained by subtracting the value of GRDP year n with the value of GRDP year n-1, divided by the value of GRDP year n-1 then multiplied by 100 percent. The growth rate of GRDP explains the income growth during the given period.

ULASAN

Setelah sempat naik pada pada tahun 2017 dengan nilai pertumbuhan ekonomi sebesar 4,85 persen, ekonomi di Kabupaten Belitung Timur tumbuh melambat pada 2 periode berikutnya yakni 4,21 persen di tahun 2018 dan 3,35 persen di Tahun 2019. Sektor Pertambangan dan Penggalian merupakan sektor yang mengalami pertumbuhan negatif pada tahun 2019 dengan laju pertumbuhan sebesar -0,54 persen.

DESCRIPTION

After rising in 2017 with economic growth of 4.85 percent, the economy in Belitung Timur Regency grew slowly in the next 2 periods, namely 4.21 percent in 2018 and 3.35 percent in 2019. The Mining and Quarrying Sector is sectors that experienced negative growth in 2019 with a growth rate of -0.54 percent.

<https://belitungtimurkab.bps.go.id>

Gambar 12.1
Figures

**Pertumbuhan Ekonomi Kabupaten Belitung Timur (%),
2016-2019**
*Economic Growth of Belitung Timur Regency (%), 2016-
2019*

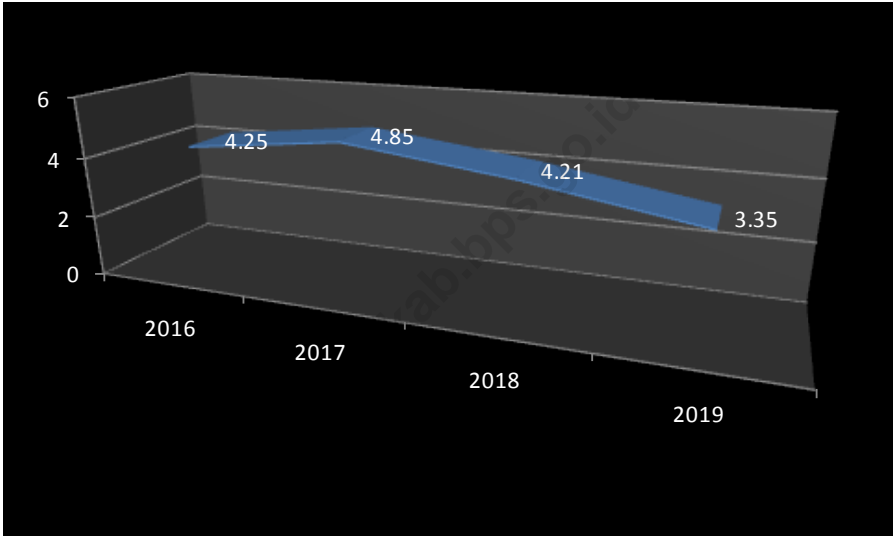

Sumber/**Source**: BPS, berbagai sensus, survei dan sumber lain/**BPS-Statistics Indonesia, various census, survey, and other sources**

Tabel 12.1. **Produk Domestik Regional Bruto Atas Dasar Harga Berlaku Menurut Lapangan Usaha di Kabupaten Belitung Timur (miliar rupiah), 2015–2019**
Gross Regional Domestic Product at Current Market Prices by Industry in Belitung Timur Regency (billion rupiahs), 2015–2019

	Lapangan Usaha/ Industry	2015	2016	2017	2018	2019
	(1)	(2)	(3)	(4)	(5)	(6)
A	Pertanian, Kehutanan, dan Perikanan/ <i>Agriculture, Forestry, and Fishing</i>	1 561,66	1 706,96	1 752,07	1 783,42	1 853,38
B	Pertambangan dan Pengalihan/ <i>Mining and Quarrying</i>	1 116,57	1 136,69	1 258,62	1 214,78	1 163,69
C	Industri Pengolahan/ <i>Manufacturing</i>	1 187,34	1 258,24	1 431,47	1 475,81	1 531,03
D	Pengadaan Listrik dan Gas/ <i>Electricity and Gas</i>	3,24	4,04	4,81	5,20	6,51
E	Pengadaan Air; Pengelolaan Sampah, Limbah, dan Daur Ulang/ <i>Water Supply; Sewerage, Waste Management, and Remediation Activities</i>	1,21	1,31	1,41	1,54	1,69
F	Konstruksi/ <i>Construction</i>	484,50	531,69	565,93	611,36	662,59
G	Perdagangan Besar dan Eceran; Reparasi Mobil dan Sepeda Motor/ <i>Wholesale and Retail Trade; Repair of Motor Vehicles and Motorcycles</i>	620,65	697,05	776,26	858,22	910,71
H	Transportasi dan Pergudangan/ <i>Transportation and Storage</i>	119,01	125,66	141,56	153,53	169,97
I	Penyediaan Akomodasi dan Makan Minum/ <i>Accommodation and Food Service Activities</i>	139,81	152,92	166,63	174,44	192,47

Lanjutan Tabel/*Continued Table* 12.1

Lapangan Usaha/ <i>Industry</i>		2015	2016	2017	2018	2019
(1)		(2)	(3)	(4)	(5)	(6)
J	Informasi dan Komunikasi/ <i>Information and Communication</i>	66,17	72,31	75,98	80,31	87,03
K	Jasa Keuangan dan Asuransi/ <i>Financial and Insurance Activities</i>	29,53	31,94	34,26	35,80	37,44
L	Real Estat/ <i>Real Estate Activities</i>	176,97	194,78	202,07	220,52	238,25
M,N	Jasa Perusahaan/ <i>Business Activities</i>	16,30	17,90	19,09	21,88	23,83
O	Administrasi Pemerintahan, Pertahanan, dan Jaminan Sosial Wajib/ <i>Public Administration and Defence; Compulsory Social Security</i>	351,93	388,43	407,45	429,46	468,96
P	Jasa Pendidikan/ <i>Education</i>	142,65	164,82	182,91	196,46	215,78
Q	Jasa Kesehatan dan Kegiatan Sosial/ <i>Human Health and Social Work Activities</i>	76,56	84,01	93,43	104,54	117,43
R,S,T,U	Jasa Lainnya/ <i>Other Services Activities</i>	31,85	35,46	37,86	41,53	47,47
Produk Domestik Regional Bruto/ <i>Gross Regional Domestic Product</i>		6 125,94	6 604,20	7 151,80	7 408,79	7 728,23

Sumber/**Source**: BPS, berbagai sensus, survei dan sumber lain/**BPS-Statistics Indonesia, various census, survey, and other sources**

Tabel
Table 12.2

Produk Domestik Regional Bruto Atas Dasar Harga Konstan 2010 Menurut Lapangan Usaha di Kabupaten Belitung Timur (miliar rupiah), 2015–2019
Gross Regional Domestic Product at 2010 Constant Market Prices by Industry in Belitung Timur Regency (billion rupiahs), 2015–2019

	Lapangan Usaha/ Industry	2015	2016	2017	2018	2019
	(1)	(2)	(3)	(4)	(5)	(6)
A	Pertanian, Kehutanan, dan Perikanan/ <i>Agriculture, Forestry, and Fishing</i>	1 174,56	1 231,90	1 235,71	1 281,20	1 325,92
B	Pertambangan dan Penggalian/ <i>Mining and Quarrying</i>	896,42	908,90	980,44	982,42	977,12
C	Industri Pengolahan/ <i>Manufacturing</i>	896,49	930,18	1 018,54	1 059,80	1 088,13
D	Pengadaan Listrik dan Gas/ <i>Electricity and Gas</i>	2,40	2,64	2,77	2,93	3,52
E	Pengadaan Air; Pengelolaan Sampah, Limbah, dan Daur Ulang/ <i>Water Supply; Sewerage, Waste Management, and Remediation Activities</i>	0,85	0,88	0,92	0,97	1,03
F	Konstruksi/ <i>Construction</i>	355,98	376,51	380,10	396,34	422,20
G	Perdagangan Besar dan Eceran; Reparasi Mobil dan Sepeda Motor/ <i>Wholesale and Retail Trade; Repair of Motor Vehicles and Motorcycles</i>	475,98	494,90	530,40	566,16	577,03
H	Transportasi dan Pergudangan/ <i>Transportation and Storage</i>	88,03	91,97	98,24	105,75	113,11

Lanjutan Tabel/*Continued Table 12.2*

	Lapangan Usaha/ <i>Industry</i>	2015	2016	2017	2018	2019
	(1)	(2)	(3)	(4)	(5)	(6)
I	Penyediaan Akomodasi dan Makan Minum/ <i>Accommodation and Food Service Activities</i>	107,48	112,35	117,56	123,06	131,74
J	Informasi dan Komunikasi/ <i>Information and Communication</i>	58,47	62,89	64,55	71,73	77,67
K	Jasa Keuangan dan Asuransi/ <i>Financial and Insurance Activities</i>	20,64	22,15	22,46	22,83	23,58
L	Real Estat/ <i>Real Estate Activities</i>	129,55	135,19	137,36	149,81	156,51
M,N	Jasa Perusahaan/ <i>Business Activities</i>	13,09	13,78	13,98	15,56	16,16
O	Administrasi Pemerintahan, Pertahanan, dan Jaminan Sosial Wajib/ <i>Public Administration and Defence; Compulsory Social Security</i>	272,49	292,32	295,92	317,35	341,77
P	Jasa Pendidikan/ <i>Education</i>	102,23	110,82	119,53	129,85	139,12
Q	Jasa Kesehatan dan Kegiatan Sosial/ <i>Human Health and Social Work Activities</i>	57,34	61,62	66,00	71,56	78,29
R,S,T,U	Jasa Lainnya/ <i>Other Services Activities</i>	23,21	24,88	25,82	28,14	31,07
	Produk Domestik Regional Bruto/ <i>Gross Regional Domestic Product</i>	4 675,21	4 873,88	5 110,30	5 325,48	5 503,99

Sumber/**Source:** BPS, berbagai sensus, survei dan sumber lain/**BPS-Statistics Indonesia, various census, survey, and other sources**

Tabel
Table 12.3

Distribusi Persentase Produk Domestik Regional Bruto Atas Dasar Harga Berlaku Menurut Lapangan Usaha di Kabupaten Belitung Timur, 2015–2019
Percentage Distribution of Gross Regional Domestic Product at Current Market Prices by Industry in Belitung Timur Regency, 2015–2019

Lapangan Usaha/ Industry		2015	2016	2017	2018	2019
(1)		(2)	(3)	(4)	(5)	(6)
A	Pertanian, Kehutanan, dan Perikanan/ <i>Agriculture, Forestry, and Fishing</i>	25,49	25,85	24,50	24,07	23,98
B	Pertambangan dan Penggalian/ <i>Mining and Quarrying</i>	18,23	17,21	17,60	16,40	15,06
C	Industri Pengolahan/ <i>Manufacturing</i>	19,38	19,05	20,02	19,92	19,81
D	Pengadaan Listrik dan Gas/ <i>Electricity and Gas</i>	0,05	0,06	0,07	0,07	0,08
E	Pengadaan Air; Pengelolaan Sampah, Limbah, dan Daur Ulang/ <i>Water Supply; Sewerage, Waste Management, and Remediation Activities</i>	0,02	0,02	0,02	0,02	0,02
F	Konstruksi/ <i>Construction</i>	7,91	8,05	7,91	8,25	8,57
G	Perdagangan Besar dan Eceran; Reparasi Mobil dan Sepeda Motor/ <i>Wholesale and Retail Trade; Repair of Motor Vehicles and Motorcycles</i>	10,13	10,55	10,85	11,58	11,78
H	Transportasi dan Pergudangan/ <i>Transportation and Storage</i>	1,94	1,90	1,98	2,07	2,20
I	Penyediaan Akomodasi dan Makan Minum/ <i>Accommodation and Food Service Activities</i>	2,28	2,32	2,33	2,35	2,49

Lanjutan Tabel/*Continued Table* 12.3

Lapangan Usaha/ <i>Industry</i>		2015	2016	2017	2018	2019
(1)		(2)	(3)	(4)	(5)	(6)
J	Informasi dan Komunikasi/ <i>Information and Communication</i>	1,08	1,09	1,06	1,08	1,13
K	Jasa Keuangan dan Asuransi/ <i>Financial and Insurance Activities</i>	0,48	0,48	0,48	0,48	0,48
L	Real Estat/ <i>Real Estate Activities</i>	2,89	2,95	2,83	2,98	3,08
M,N	Jasa Perusahaan/ <i>Business Activities</i>	0,27	0,27	0,27	0,30	0,31
O	Administrasi Pemerintahan, Pertahanan, dan Jaminan Sosial Wajib/ <i>Public Administration and Defence; Compulsory Social Security</i>	5,74	5,88	5,70	5,80	6,07
P	Jasa Pendidikan/ <i>Education</i>	2,33	2,50	2,56	2,65	2,79
Q	Jasa Kesehatan dan Kegiatan Sosial/ <i>Human Health and Social Work Activities</i>	1,25	1,27	1,31	1,41	1,52
R,S,T,U	Jasa Lainnya/ <i>Other Services Activities</i>	0,52	0,54	0,53	0,56	0,61
	Produk Domestik Regional Bruto/ <i>Gross Regional Domestic Product</i>	100	100	100	100	100,00

Sumber/**Source**: BPS, berbagai sensus, survei dan sumber lain/**BPS-Statistics Indonesia, various census, survey, and other sources**

Tabel
Table 12.4

Laju Pertumbuhan Produk Domestik Regional Bruto Atas Dasar Harga Konstan 2010 Menurut Lapangan Usaha di Kabupaten Belitung Timur (persen), 2016–2019
Growth Rate of Gross Regional Domestic Product at 2010 Constant Market Prices by Industry in Belitung Timur Regency (percent), 2016–2019

	Lapangan Usaha/ <i>Industry</i>	2016	2017	2018	2019
	(1)	(2)	(3)	(4)	(5)
A	Pertanian, Kehutanan, dan Perikanan/ <i>Agriculture, Forestry, and Fishing</i>	4,88	0,31	3,68	3,49
B	Pertambangan dan Penggalian/ <i>Mining and Quarrying</i>	1,39	7,87	0,20	-0,54
C	Industri Pengolahan/ <i>Manufacturing</i>	3,76	9,50	4,05	2,67
D	Pengadaan Listrik dan Gas/ <i>Electricity and Gas</i>	10,04	5,16	5,72	19,88
E	Pengadaan Air; Pengelolaan Sampah, Limbah, dan Daur Ulang/ <i>Water Supply; Sewerage, Waste Management, and Remediation Activities</i>	3,69	4,58	6,33	6,01
F	Konstruksi/ <i>Construction</i>	5,77	0,95	4,27	6,53
G	Perdagangan Besar dan Eceran; Reparasi Mobil dan Sepeda Motor/ <i>Wholesale and Retail Trade; Repair of Motor Vehicles and Motorcycles</i>	3,97	7,17	6,74	1,92
H	Transportasi dan Pergudangan/ <i>Transportation and Storage</i>	4,48	6,81	7,65	6,95
I	Penyediaan Akomodasi dan Makan Minum/ <i>Accommodation and Food Service Activities</i>	4,54	4,63	4,68	7,05

Lanjutan Tabel/*Continued Table* 12.4

Lapangan Usaha/ <i>Industry</i>		2016	2017	2018	2019
(1)		(2)	(3)	(4)	(5)
J	Informasi dan Komunikasi/ <i>Information and Communication</i>	7,54	2,64	11,13	8,28
K	Jasa Keuangan dan Asuransi/ <i>Financial and Insurance Activities</i>	7,28	1,42	1,64	3,30
L	Real Estat/ <i>Real Estate Activities</i>	4,36	1,61	9,06	4,47
M,N	Jasa Perusahaan/ <i>Business Activities</i>	5,25	1,48	11,28	3,86
O	Administrasi Pemerintahan, Pertahanan, dan Jaminan Sosial Wajib/ <i>Public Administration and Defence; Compulsory Social Security</i>	7,28	1,23	7,24	7,70
P	Jasa Pendidikan/ <i>Education</i>	8,40	7,86	8,63	7,14
Q	Jasa Kesehatan dan Kegiatan Sosial/ <i>Human Health and Social Work Activities</i>	7,46	7,10	8,43	9,41
R,S,T,U	Jasa Lainnya/ <i>Other Services Activities</i>	7,17	3,79	9,00	10,40
	Produk Domestik Regional Bruto/ <i>Gross Regional Domestic Product</i>	4,25	4,85	4,21	3,35

Sumber/*Source*: BPS, berbagai sensus, survei dan sumber lain/***BPS-Statistics Indonesia, various census, survey, and other sources***

Tabel
Table 12.5

Produk Domestik Regional Bruto Atas Dasar Harga Berlaku Menurut Jenis Pengeluaran di Kabupaten Belitung Timur (miliar rupiah), 2015–2019
Gross Regional Domestic Product at Current Market Prices by Type of Expenditure in Belitung Timur Regency (billion rupiahs), 2015–2019

Jenis Pengeluaran <i>Type of Expenditure</i>	2015	2016	2017	2018	2019
(1)	(2)	(3)	(4)	(5)	(6)
Pengeluaran Konsumsi Rumah Tangga Household Consumption Expenditure	3 040,54	3 446,42	3 845,52	4 222,66	4 670,82
Pengeluaran Konsumsi LNPRT NPISH Consumption Expenditure	39,10	45,30	51,01	53,62	60,50
Pengeluaran Konsumsi Pemerintah Government Consumption Expenditure	778,97	869,07	923,10	962,00	1 018,97
Pembentukan Modal Tetap Bruto Gross Fixed Capital Formation	1 670,47	1 959,32	2 232,65	2 428,05	2 594,42
Perubahan Inventori Changes in Inventories	155,49	119,15	85,90	89,78	96,97
Net Ekspor Barang dan Jasa/ Net Exports of Goods and Services	441,38	164,95	13,62	(347,31)	(713,46)
Produk Domestik Regional Bruto/Gross Regional Domestic Product	6 125,94	6 604,20	7 151,80	7 408,79	7 728,23

Sumber/**Source**: BPS, berbagai sensus, survei dan sumber lain/**BPS-Statistics Indonesia, various census, survey, and other sources**

Tabel
Table 12.6

Produk Domestik Regional Bruto Atas Dasar Harga Konstan 2010 Menurut Jenis Pengeluaran di Kabupaten Belitung Timur (miliar rupiah), 2015–2019
Gross Regional Domestic Product at 2010 Constant Market Prices by Type of Expenditure in Belitung Timur Regency (billion rupiahs), 2015–2019

Jenis Pengeluaran <i>Type of Expenditure</i>	2015	2016	2017	2018	2019
(1)	(2)	(3)	(4)	(5)	(6)
Pengeluaran Konsumsi Rumah Tangga Household Consumption Expenditure	2 186,25	2 337,62	2 455,41	2 594,68	2 765,44
Pengeluaran Konsumsi LNPRT NPISH Consumption Expenditure	27,87	30,42	32,71	34,05	37,91
Pengeluaran Konsumsi Pemerintah Government Consumption Expenditure	563,52	579,70	607,38	609,90	622,93
Pembentukan Modal Tetap Bruto Gross Fixed Capital Formation	1 155,01	1 249,23	1 311,07	1 379,83	1 429,05
Perubahan Inventori Changes in Inventories	110,85	84,63	57,50	65,30	77,14
Net Ekspor Barang dan Jasa/ Net Exports of Goods and Services	631,70	592,27	646,23	641,72	571,53
Produk Domestik Regional Bruto/Gross Regional Domestic Product	4 675,21	4 873,88	5 110,30	5 325,48	5 503,99

Sumber/**Source**: BPS, berbagai sensus, survei dan sumber lain/**BPS-Statistics Indonesia, various census, survey, and other sources**

BAB 13

CHAPTER

Perbandingan antar Kabupaten/Kota Regency/Municipal Comparison

Indeks Pembangunan Manusia (IPM) di Provinsi Kep. Bangka Belitung 2019

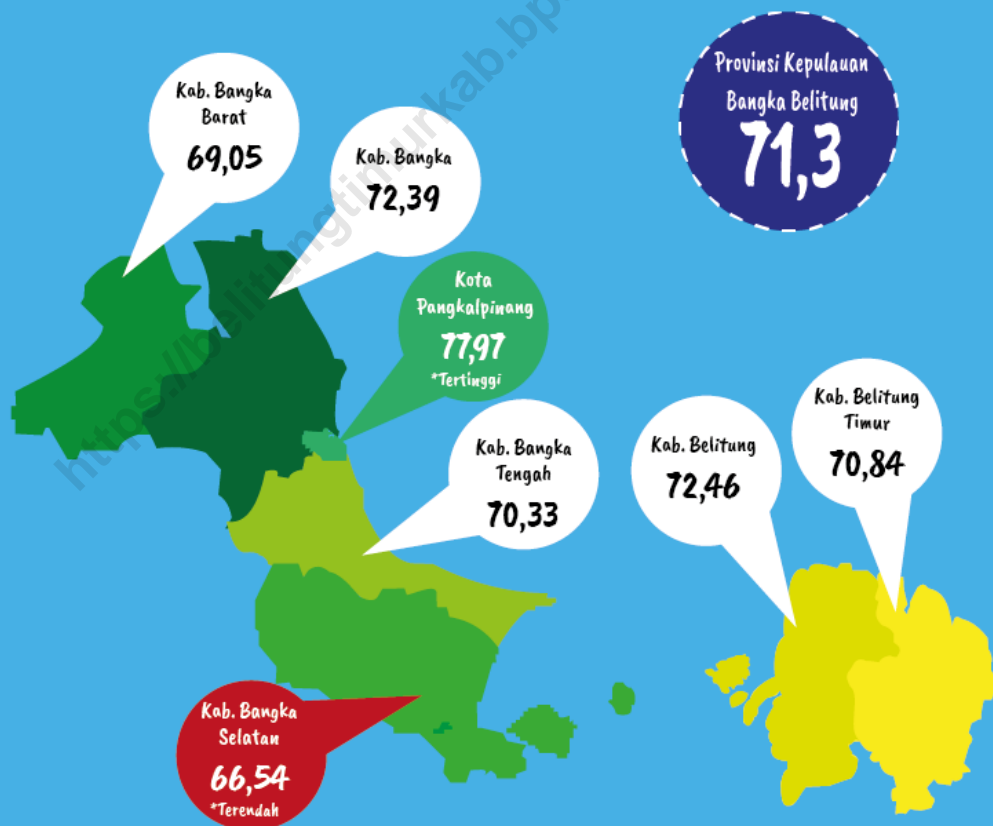

PENJELASAN TEKNIS

1. Indeks Pembangunan Manusia (IPM) menjelaskan bagaimana penduduk dapat mengakses hasil pembangunan dalam memperoleh pendapatan kesehatan pendidikan dan sebagainya. IPM diperkenalkan oleh UNDP pada tahun 1990 dan dipublikasikan secara berkala dalam laporan tahunan Human Development Report (HDR). IPM dibentuk oleh 3 (tiga) dimensi dasar: Umur panjang dan hidup sehat; pengetahuan; dan standar hidup layak.

TECHNICAL NOTES

1. *The Human Development Index (HDI) explains how people can access development results in obtaining income health education and so forth. HDI was introduced by United Nations Development Programme (UNDP) in 1990 and published periodically in the annual report of the Human Development Report. HDI was formed by three basic dimensions: a long and healthy life; knowledge; and a decent standard of living.*

ULASAN

Kabupaten Belitung Timur merupakan Kabupaten dengan Jumlah Penduduk paling sedikit dengan Kabupaten Bangka merupakan Kabupaten dengan jumlah penduduk terbanyak.

Pertumbuhan ekonomi Kabupaten Belitung Timur pada Tahun 2019 merupakan yang terendah dalam 5 tahun terakhir dan hal serupa terjadi di sebagian besar Kabupaten/Kota di Bangka Belitung kecuali Kabupaten Bangka Barat yang memiliki pertumbuhan ekonomi lebih tinggi dari tahun sebelumnya.

DESCRIPTION

Belitung Timur Regency is the Regency with the Smallest Population with Bangka Regency is the Regency with the most population.

Belitung Timur Regency economic growth in 2019 was the lowest in the last 5 years and a similar thing happened in most Regencies / Cities in Bangka Belitung except Bangka Barat Regency which had higher economic growth than the previous year.

Gambar 13.1
Figures

Perbandingan IPM Kabupaten/Kota di Provinsi Kepulauan Bangka Belitung, 2019
HDI Comparison by Regency/Municipality in Bangka Belitung Province, 2019

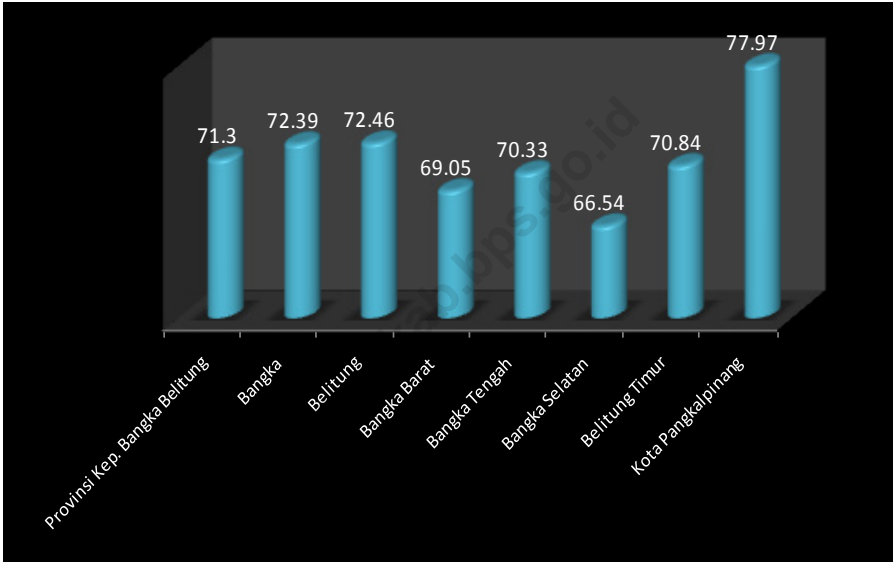

Sumber/Source : Badan Pusat Statistik Provinsi Kepulauan Bangka Belitung/BPS-
Statistics Bangka Belitung Province

Tabel 13.1 **Jumlah Penduduk Menurut Kabupaten/Kota di Provinsi Kepulauan Bangka Belitung (ribu), 2015–2019**
Table 13.1 **Population by Regency/Municipality in Bangka Belitung Province (thousand), 2015–2019**

Kabupaten/Kota Regency/Municipality	2015	2016	2017	2018	2019
(1)	(2)	(3)	(4)	(5)	(6)
Bangka	311,09	317,74	324,31	330,79	337,34
Belitung	175,05	178,72	182,42	186,16	189,82
Bangka Barat	196,60	200,68	204,78	209,01	213,16
Bangka Tengah	180,90	184,72	188,60	192,43	196,20
Bangka Selatan	193,58	197,67	201,78	205,90	209,97
Belitung Timur	119,39	121,97	124,59	127,06	129,57
Pangkalpinang	196,20	200,33	204,39	208,52	212,73
Kepulauan Bangka Belitung	1372,81	1401,83	1430,87	1459,87	1488,79

Sumber/Source : Badan Pusat Statistik Provinsi Kepulauan Bangka Belitung/BPS-Statistics Bangka Belitung Province

Tabel
Table 13.2**Laju Pertumbuhan Produk Domestik Regional Bruto Atas Dasar Harga Konstan 2010 Menurut Kabupaten/Kota di Provinsi Kepulauan Bangka Belitung (persen), 2015–2019**
Rate of Growth of Gross Regional Domestic Products at Constant 2010 Prices by Regency/Municipality in Bangka Belitung Province (percent), 2015–2019

Kabupaten/Kota Regency/Municipality	2015	2016	2017	2018	2019
(1)	(2)	(3)	(4)	(5)	(6)
Bangka	4,54	4,63	5,04	4,51	2,93
Belitung	4,53	4,96	5,30	5,37	3,42
Bangka Barat	5,03	4,80	5,26	5,19	7,13
Bangka Tengah	0,31	3,05	3,46	3,41	1,25
Bangka Selatan	4,27	4,30	4,57	4,52	2,61
Belitung Timur	4,40	4,25	4,85	4,21	3,35
Pangkalpinang	4,24	5,18	5,19	5,07	3,34
Kepulauan Bangka Belitung	4,08	4,10	4,47	4,46	3,32

Sumber/Source : Badan Pusat Statistik Provinsi Kepulauan Bangka Belitung/BPS-Statistics Bangka Belitung Province

Tabel 13.3 **Jumlah Penduduk Miskin Menurut Kabupaten/Kota di Provinsi Kepulauan Bangka Belitung (ribu), 2015–2019**
Table 13.3 **Number of Poor Population by Regency/Municipality in Bangka Belitung Province (thousand), 2015–2019**

Kabupaten/Kota Regency/Municipality	2015	2016	2017	2018	2019
(1)	(2)	(3)	(4)	(5)	(6)
Bangka	17,39	17,29	16,45	18,02	16,52
Belitung	14,58	13,94	14,11	14,00	11,88
Bangka Barat	6,01	5,46	6,06	6,35	5,65
Bangka Tengah	10,19	10,36	11,39	11,12	9,80
Bangka Selatan	7,20	7,11	7,88	7,58	7,02
Belitung Timur	8,71	8,48	8,44	8,93	8,51
Pangkalpinang	10,02	10,12	9,76	10,27	9,00
Kepulauan Bangka Belitung	74,09	72,76	74,09	76,26	68,38

Sumber/Source : Badan Pusat Statistik Provinsi Kepulauan Bangka Belitung/BPS-Statistics Bangka Belitung Province

Tabel
Table 13.4**Indeks Pembangunan Manusia Menurut Kabupaten/Kota
di Provinsi Kepulauan Bangka Belitung, 2015–2019**
*Human Development Index by Regency/Municipality in
Bangka Belitung Province, 2015–2019*

Kabupaten/Kota Regency/Municipality	2015	2016	2017	2018	2019
(1)	(2)	(3)	(4)	(5)	(6)
Bangka	70,03	70,43	71,09	71,8	72,39
Belitung	70,29	70,81	70,93	71,7	72,46
Bangka Barat	67,23	67,6	67,94	68,68	69,05
Bangka Tengah	68,66	68,76	68,99	69,52	70,33
Bangka Selatan	63,89	64,57	65,02	65,98	66,54
Belitung Timur	68,83	69,3	69,57	70,22	70,84
Pangkalpinang	76,61	76,73	76,86	77,43	77,97
Kepulauan Bangka Belitung	69,05	69,55	69,99	70,67	71,3

Sumber/Source : Badan Pusat Statistik Provinsi Kepulauan Bangka Belitung/BPS-Statistics Bangka Belitung Province



Sensus
Penduduk
2020

DATA

MENCERDASKAN BANGSA

Enlighten The Nations



**BADAN PUSAT STATISTIK
KABUPATEN BELITANGTIMUR**
BPS- Statistics of Belitang Timur Regency
Komplek Perkantoran Terpadu
Pemerintah Kabupaten Belitang Timur
Telp: (0719) 9220090, Fax: (0719) 9220091
Website: belitungtimurkab.bps.go.id

ISSN 2356-279X



9 772356 279003